

DZIŚ OSTATNIA MAPA Z KOLEKCJI PUSZCZE PODLASIA

szczegóły na str. 7.

Białystok/Ełk/Łomża/Suwałki

GAZETA WSPÓŁCZESNA

wspolczesna.pl
ISSN 0137-9488/NR INDEKSU 350133
123(18064)

30.06.2014 poniedziałek **2,00** CENA GAZETY (W TYM 8% VAT)

cena gazety w prenumeracie pocztowej 1,65 zł

Region. Status uzdrowiska hamuje rozwój miasta – uważa przewodnicząca augustowskiej rady. A w Supraślu mają zupełnie inne zdanie

Kurort szkodzi. Słabej władzy

Helena Wysocka
hwysocka@wspolczesna.pl

– Zupełnie nic się nie dzieje. Bezrobocie coraz większe, ludzie nie mają środków do życia – argumentuje przewodnicząca Krystyna Wilczewska, która chce, by Augustów przestał być uzdrowiskiem. Jeśli wniosek uzyska poparcie większości radnych, to gród nad Nettą zostanie wykreślony z listy kurortów jeszcze w tym miesiącu.

Augustów jest uzdrowiskiem od 21 lat. Ten status zawdzięcza borowinie, złoża której są na terenie sąsiednich gmin i Puszczy Augustowskiej. W mieście działa jeden obiekt sanatoryjny, prowadzony przez białostocką spółkę Bia Vita. Jej prokurent Janina Zaczeniuk zapowiada nowe inwestycje.

Rezygnacja ze statustu uzdrowiska to nie najlepszy pomysł, ale decyzja należy do radnych.
Kazimierz Kożuchowski
burmistrz Augustowa

– Mamy plany, które na pewno będą realizowane w najbliższym czasie – informuje. – Dlatego jesteśmy przeciwni jakimkolwiek zmianom.

Tej opinii nikt jednak nie bierze pod uwagę. Kilka dni temu, podczas posiedzenia rady miasta, jej przewodnicząca zgłosiła wniosek o rezygnację ze statusu uzdrowiska.

– Jedno sanatorium to za mało, by miasto tętniło życiem – argumentuje. – A nikt nic nie robi, by to zmienić. Nie powstają ani obiekty sanatoryjne, ani przemysłowe (ich budowę blokują zapisy ustawy o strefie uzdrowiskowej – przyp. red.). Uważam, że nie ma już na co czekać.

Wilczewska podkreśla, że nie wiadomo, kiedy zapowiadana nowelizacja ustawy wejdzie w życie.

– Nie ma też żadnej pewności, że interpretacja określenia „zakład produkcyjny" będzie taka, że umożliwi ich tworzenie – mówi Wilczewska.

Leszek Cieślik, były burmistrz Augustowa, dzięki któremu miasto jest uzdrowiskiem, uważa, że rezygnacja ze statusu byłaby ogromnym błędem.

– Parokrotnie już sugerowałem włodarzom, co należy zrobić, by wilk był syty i owca cała – mówi. – Ustawa o lecznictwie uzdrowiskowym daje możliwość utworzenia stref tylko w jednej dzielnicy.

Cieślik sugeruje, że można byłoby je zlokalizować na obszarze pomiędzy centrum a jeziorami Necko i Białe. Na pozostałym terenie mogłyby powstawać zakłady usługowe lub przemysłowe. Takie rozwiązania z powodzeniem zastosowano m.in. w Krakowie czy Polańczyku na Podkarpaciu.

– Jeśli augustowskie władze myślą, że mieszkańcy pozwolą, by w centrum powstały zakłady przemysłowe, to są w błędzie – przestrzega Cieślik. – Każda produkcja jest bowiem uciążliwa, a ludzie na pewno nie zechcą zrezygnować z dotychczasowej działalności agroturystycznej.

W statusie, który tak przeszkadza władzom Augustowa, samorządowcy z podbiałostockiego Supraśla upatrują nadziei na rozwój. I ani myślą o rezygnacji z niego.

– Nie po to walczyliśmy o ten przywilej, by go stracić – mówi Mariusz Żukowski, sekretarz Urzędu Miejskiego w Supraślu. – Mamy wiele planów, które przyczynią się do rozwoju miasta. Będziemy tworzyć leśny park uzdrowiskowy, ogłaszać przetarg na wydobywanie borowiny. Nie rozkładamy bezradnie rąk, tylko podejmujemy działania, by ściągnąć nawet najmniejszych inwestorów.

Sprawą rezygnacji ze statusu augustowscy radni zajmą się podczas najbliższego – prawdopodobnie lipcowego – posiedzenia.

Sokółka. Proces od nowa

Od wyroku zależy kariera burmistrza

Sprawę wywierania przez burmistrza Sokółki wpływu na komendanta lokalnej straży miejskiej ponownie rozpatruje białostockie sąd. Chodzi o wydarzenia z 2010 r. Stanisław M., chcąc pomóc znajomej uniknąć mandatu za niewłaściwe parkowanie, miał dzwonić do komendanta, który zdecydował o zamianie mandatu na pouczenie.

W I instancji burmistrz został skazany na 10 tys. zł grzywny. Jednak sąd odwoławczy oczyścił włodarza od zarzutu przekroczenia uprawnień. Utrzymał też uniewinniający wyrok wobec komendanta – Krzysztofa J. Prokuratura złożyła więc wniosek o kasację wyroku, w związku z czym Sąd Najwyższy nakazał znów zbadać sprawę.

W piątek trafiła ona na wokandę Sądu Okręgowego w Białymstoku. Prokurator chce zaostrzenia kary dla burmistrza lub ponownego procesu, M. – uniewinnienia. Prawomocny wyrok skazujący byłby dla niego końcem kariery samorządowej. Wyrok 4 lipca. **(ika)**



FOT. ANDRZEJ ZGIET

Nagrodziliśmy najlepszych rolników i sołtysów

W sobotę oficjalnie ogłosiliśmy wyniki plebiscytów „Gazety Współczesnej" – Rolnik roku 2014 i Nasz sołtys. Na zdjęciu zwyciężczynie: Grażyna Putkowska, najlepsza rolniczka (z lewej) oraz Barbara Grabowska, zwyciężczyni plebiscytu „Nasz sołtys" razem z redaktorem naczelnym gazety – Konradem Kruszewskim. // STR. 8-9

Wdowa jednak przegrała z PKS-em

Z SĄDU/BIAŁYSTOK. Samobójcza śmierć kierowcy PKS Białystok podczas strajku w tej spółce, nie była wypadkiem przy pracy – uznał Sąd Okręgowy w Białymstoku. To efekt wniosku o kasację poprzedniego wyroku, niekorzystnego dla spółki. Orzeczenie jest prawomocne. // STR. 2

Świnia namalowała autoportret. Niestety wybrała ścianę meczetu

WANDALIZM/KRUSZYNIANY. Obraźliwe dla wyznawców islamu rysunki i symbole pojawiły się na ścianach meczetu i na pobliskim mizarze w nocy z soboty na niedzielę. Na miejsce pojechał wczoraj wojewoda podlaski, który potępił akt wandalizmu. // STR. 3

Redaktor wydania: **Sebastian Michałowski**

9 770137 948018 27

30.06.2014

Imieniny Emilii, Lucyny. **Dzisiaj 181. dzień roku.** Do sylwestra pozostały 184 dni.
Wschód Słońca o godzinie 4.04, zachód o 20.57.
Wschód Księżyca o godzinie 7.29, zachód o 22.07. **Dzień będzie trwać** 16 godzin i 53 minuty.

Pogoda na dziś: MAX 22⁰ MIN 12⁰
Pogoda na jutro: MAX 18⁰ MIN 7⁰
Pogoda na Mazurach: MAX 18⁰ MIN 8⁰

OPINIE INTERNAUTÓW NA WWW.WSPOLCZESNA.PL

Sprzęt AGD i RTV, aparaty fotograficzne, bony podarunkowe o wartości kilkuset zł, biżuteria – tak wygląda lista prezentów, którymi coraz częściej obdarowywani są nauczyciele na koniec roku szkolnego. Co na to internauci? (pisownia oryginalna)

● **MĄŻ**: Znaczy moja żona nauczycielka przynosi z zakończenia roku średnio kwiaty i 2-3 czekolady. Dzięki Współczesnej za info – dziś zapytam ją, gdzie chowa tą biżuterię i bony towarowe...

● **QWSA**: Bo twoja żona pracuje w nieodpowiedniej szkole i pewnie nie ma wychowawstwa. W jednej szkole podstawowej składka wyjściowa na zakończenie roku opiewała na kwotę 50 zł.

● **JJ**: Mnie szef nie obdarowuje kwiatami ani prezentami za dobrze wykonaną pracę, dlatego uważam, że ta cała komedia z kwiatami i prezentami na koniec roku nie powinna mieć miejsca. Nauczyciele za pracę otrzymują wynagrodzenie i to całkiem niezłe.

● **MISIEK**: Dlaczego nikt nie wspomni o wygórowanych kosztach na studniówkowych fotografów i wpłacane pieniądze na powrotne taksówki dla nauczycieli?

● **MAX**: Dawanie prezentów w dowód wdzięczności odbywa się od dawien dawna. Jest to niemal tradycja. Ale składka nie jest OBOWIĄZKOWA. Nikt nic nie zrobi, jeżeli jacyś rodzice nie wpłacą pieniędzy. Jest to składka dobrowolna – jeżeli cię nie stać, nie wpłacaj.

● **MIŚ**: Dlaczego w fabryce właściciel nie daje prezentów w dowód wdzięczności. Dawanie łapówek (nawet pod postacią prezentu) to nie tradycja, tylko patologia rozpowszechniona za czasów tzw. komuny. Nauczyciele i tak dobrze zarabiają przy mniejszej ilości przepracowanych godzin.

● **MA**: Przyjmowanie i dawanie takich prezentów jest ZABRONIONE i każde kuratorium oświaty to potwierdzi! Oczywiście można podarować DROBNY upominek w postaci kwiatka, czekoladek itp. Ale wszędzie jest granica, której nie należy przekraczać! **(ika)**

Wdowa przegrała z PKS-em

Białystok
Samobójcza śmierć kierowcy PKS Białystok podczas strajku w tej spółce, nie była wypadkiem przy pracy – uznał Sąd Okręgowy w Białymstoku. Wyrok jest prawomocny.

To rezultat złożenia do Sądu Najwyższego przez PKS wniosku o kasację poprzedniego, niekorzystnego dla spółki orzeczenia.

Pozew do sądu wniosła wdowa po Janie M. Uznanie śmierci męża za wypadek przy pracy dałoby jej bowiem możliwość dochodzenia odszkodowania od pracodawcy i poprawienia sytuacji materialnej jej i dwójki osieroconych dzieci.

Do tragedii doszło we wrześniu 2011 r. Jan M. powiesił się w autobusie przed siedzibą komitetu protestacyjnego. W liście pożegnalnym żalił się, że koledzy z załogi uważają go za łamistrajka i podejrzewają o współpracę z zarządem. Adwokat wdowy przekonywał sąd, że przyczyną samobójstwa był stres związany z sytuacją w firmie i trwającym tam 11-dniowym protestem.

Na presję emocjonalną, ale brak związku śmierci kierowcy z pracą (zwłaszcza, że strajk był nielegalny) powoływał się pełnomocnik PKS-u. Sąd okręgowy uwzględnił te argumenty i w ubiegłym tygodniu wydał wyrok korzystny dla spółki.

– Tu już nawet nie chodzi o pieniądze, ale o obronę dobrego imienia pana Jana– mówi pełnomocnik wdowy, który po otrzymaniu uzasadnienia zdecyduje o ewentualnym wniesieniu wniosku o kasację wyroku. **(ika)**

Mistrzostwo świata w Yacht Clubie Arcus, czyli ile dobrego można zrobić za 1,2 mln zł

Rajgród
Yacht Club Arcus znowu jest atrakcyjnym ośrodkiem, w którym osoby niepełnosprawne przechodzą rehabilitacją poprzez żeglarstwo i sporty wodniackie.

Paweł Chojnowski
pchojnowski@wspolczena.pl



FOT. P. CHOJNOWSKI

Marszałek Dworzański otrzymał kwiaty od niepełnosprawnej młodzieży, korzystającej z odnowionego ośrodka

– Gdy razem z marszałkiem wizytowaliśmy ostatnio ten ośrodek, wpadaliśmy w dziury na nabrzeżu – mówił podczas piątkowego otwarcia odnowionego portu Jacek Piorunek, członek Zarządu Województwa Podlaskiego. – To mistrzostwo świata, że za 1,2 mln zł udało się wyremontować pomost, kupić dźwig, sprzęt i jeszcze wyremontować budynek – podkreślał.

Połowę środków na projekt witalizacji integracyjnego ośrodka turystyki, odnowy i rehabilitacji osób niepełnosprawnych YC Arcus przekazał zarząd województwa, resztę – ministerstwo sportu, władze miasta i partner – PGNiG.

– Port był w stanie opłakanym. Zainteresowanie władz wojewódzkich przełożyło się zaś na zainteresowanie tym miejscem przez przedsiębiorców. Obok powstaje np. hotel – marszałek Jarosław Dworzański nie miał wątpliwości, że to dobry przykład współpracy samorządu województwa z branżą turystyczną.

– Celem było odtworzenie bazy, która od 1997 r. uległa już zużyciu. Wybudowaliśmy 365 metrów pomostu wraz z oświetleniem, kupiliśmy dźwig do podnoszenia jachtów, mamy nowe tarasy, schody – wyliczał Marek Zalewski, komandor Yacht Clubu Arcus.

Ośrodek wzbogacił się też o nowy sprzęt, m.in. deski windsurfingowe oraz bojery do zimowej jazdy po jeziorze.

W ciągu roku do ośrodka przyjeżdża około 5 tys. gości. Organizowane są tam obozy żeglarskie, także dla niepełnosprawnych i regaty integracyjne. W porcie zmieści się ponad sto jachtów.

Otwarcie portu było częścią konferencji poświęconej turystyce, podczas której zainaugurowano regionalny etap konkursu Polskiej Organizacji Turystycznej na najlepszy produkt turystyczny. Zgłoszenia można przesyłać do 18 sierpnia za pośrednictwem aplikacji na stronie konkurs.pot.gov.pl.

Ponieważ rada nie odwołała, zrobił to wojewoda

Kołaki Kościelne
Odwołana przez wojewodę podlaskiego wójt może wnieść skargę do Wojewódzkiego Sądu Administracyjnego w Białymstoku.

– Wojewoda podlaski zarządzeniem zastępczym stwierdził wygaśnięcie mandatu wójta gminy Kołaki Kościelne Barbary Wasiulewskiej, z powodu utraty prawa wybieralności wobec skazania prawomocnym wyrokiem Sądu Rejonowego w Zambrowie – informuje Sławomir Andryszewski z biura prasowego wojewody.

W lipcu 2012 r. sąd skazał wójt na karę roku i dwóch miesięcy pozbawienia wolności (w zawieszeniu na dwa lata) za składanie fałszywych zeznań i poświadczenie nieprawdy w dokumentach. Chodziło o sfałszowanie testamentu, podyktowanego rzekomo przez jednego z mieszkańców gminy. Sąd apelacyjny podtrzymał wyrok, ale rada gminy wójt nie odwołała. Zamiast tego wyraziła swe wsparcie, przyznając jej podwyżkę. W tej sytuacji wojewoda podlaski musiał więc wydać zarządzenie zastępcze. **PCh**

Ze szpitalnego łóżka trafił na pryczę

Sejny
23-letnia kobieta, której zwłoki znaleziono na poboczu drogi, w pobliżu rozbitego auta, nie jechała sama – twierdzi prokuratura.

Towarzyszył jej Łukasz Ł., który w piątek usłyszał zarzut spowodowania wypadku ze skutkiem śmiertelnym. Odpowie też za to, że nie wezwał pomocy.

– Mężczyzna został tymczasowo aresztowany na trzy miesiące – informuje Ryszard Tomkiewicz, rzecznik prasowy Prokuratury Okręgowej w Suwałkach.

Łukasz Ł. nie przyznaje się do winy i odmawia składania wyjaśnień.

12 czerwca sejneńska policja otrzymała informację, że w Gawiańcach (gm. Sejny), przy drodze stoi rozbity mercedes. Przybyli na miejsce mundurowi zauważyli, że około 30 metrów od auta leżą zwłoki młodej kobiety. Dzień później ustalono, że pokrzywdzona nie jechała sama. Towarzyszył jej Łukasz Ł., który z obrażeniami ciała zgłosił się do suwalskiego szpitala. W piątek, po hospitalizacji, został zatrzymany. Mężczyzna mieszka w powiecie sejneńskim. Wiadomo, że samochód nie był jego własnością.

Według prokuratury Ł. jechał bardzo szybko. Po uderzeniu w drzewo kobieta wypadła przez boczne drzwi, a kierujący, gdy zobaczył, że pasażerka nie żyje, uciekł z miejsca zdarzenia. Nie wiadomo, czy był trzeźwy. Policjanci dotarli bowiem do suwalskiego szpitala kilkanaście godzin po zdarzeniu. **(hel)**

● **CZEKAMY NA LISTY:** 15–419 Białystok, ul.św.Mikołaja 1 ● **POCZTA ELEKTRONICZNA:** redakcja@wspolczesna.pl ● **PRENUMERATA :** tel. 85 74 89 500 ● **FACEBOOK.COM/GAZETA.WSPOLCZESNA**

GAZETA WSPÓŁCZESNA
REDAKCJA GAZETA WSPÓŁCZESNA
ul. św. Mikołaja 1, 15-419 Białystok, tel. 85 74 87 400, fax 85 74 87 401 redakcja@wspolczesna.pl

Redaktor naczelny: Konrad Kruszewski, konrad.kruszewski@mediaregionalne.pl tel. 85 74 87 400

WYDAWCY: Jarosław Jabłoński, jaroslaw.jablonski@mediaregionalne.pl, tel. 85 74 87 479; Dariusz Klimaszewski, dariusz.klimaszewski@mediaregionalne.pl, tel. 85 74 87 474; Sebastian Michałowski, sebastian.michalowski@mediaregionalne.pltel. 85 74 87 474
DZIAŁY: Miejski Ewa Wyrwas, ewa.wyrwas@mediaregionalne.pl, tel. 85 74 87 460 **Magazyn** Dorota Naumczyk,dorota.naumczyk@mediaregionalne.pl, tel. 85 74 87 458 **Sport** Mariusz Klimaszewski, mariusz.klimaszewski@mediaregionalne.pl, tel. 85 74 87 480

Dział dodatków redakcyjnych Wojciech Jarmołowicz, wojciech.jarmolowicz@mediaregionalne.pl, tel. 85 74 89 614
Online: www.wspolczesna.pl Jarosław Sołomacha, jaroslaw.solomacha@mediaregionalne.pl, tel. 85 74 89 563
ODDZIAŁY: Suwałki ul. Kościuszki 78A lok.4, 16-400 Suwałki, redakcja tel. 87 566 30 00, 87 566 75 70; ogłoszenia tel./fax 87 566 57 26; **Łomża** ul. Długa 6, 16-400 Łomża, redakcja tel. 86 216 89 99, 86 215 10 25, ogłoszenia tel./fax 86 216 56 97; **Ełk** ul. Mickiewicza 9B, lok. 5, 19-300 Ełk, redakcja tel.87 621 59 16, ogłoszenia tel. 87 610 85 05

WYDAWCA Media Regionalne Sp. z o.o. Oddział w Białymstoku ul. św. Mikołaja 1, 15-419 Białystok
Dyrektor Zarządzający Oddziału Krzysztof Paliński, krzysztof.palinski@mediaregionalne.pl, tel. 85 74 89 610
Marketing tel. 85 74 89 575 **Dział handlowy** ogłoszenia tel. 85 74 89 602/603; KRAMIK tel. 85 74 87 448; reklama tel. 85 74 87 444, fax. 85 74 87 440
Dział dystrybucji prenumerata 85 74 89 500. Prenumeratę przyjmują oddziały RUCH SA, urzędy pocztowe i listonosze.
Druk Drukarnia w Ignatkach, 16-001 Kleosin, Ignatki 40/2

media regionalne

WYDAWCA Media Regionalne Sp. z o.o., ul. Domaniewska 45, 02-672 Warszawa
Prezes zarządu Dariusz Świąder
Projekt graficzny Tomasz Bocheński
Grafika Piotr Buttewski

Nakład Kontrolowany ZKDP
Polskie Badania Czytelnictwa

Matka będzie walczyć

Suwałki. Sąd nie zgodził się, by do czasu prawomocnego wyroku dwie małe dziewczynki pozostały w Polsce. Ich matka, Iwona Czygier jest załamana, ale nie zamierza się poddać

Tomasz Kubaszewski
tkubaszewski@wspolczesna.pl

Suwalski sąd rodzinny zadziwił wszystkich po raz drugi, odrzucając w piątek wniosek matki o to, by jej córki nie wyjeżdżały do Hiszpanii, dopóki wyrok nie uprawomocni się.

Najpierw, jak informowaliśmy, nakazał, aby 7-letnia Nicole i 4-letnia Daria wróciły do Hiszpanii. Tam mieszka ich ojciec. Z matką – suwalczanką Iwoną Czygier byli parą przez wiele lat, choć ślubu nie wzięli. Na początku br. kobieta postanowiła wrócić z córkami na stałe do Polski. Jak mówiła, ojciec dzieci zgodził się na to przy świadku. Ale sąd, który rozpatrywał wniosek Hiszpana o powrót córek do kraju, w którym się urodziły, nie wziął tego pod uwagę.

Podstawą w tym przypadku była konwencja haska. Ma ona zapobiegać porywaniu dzieci przez jednego z rodziców. Zakłada, że powinny wrócić do kraju, z którego wyjechały. Wyjątkiem są przypadki, gdy wyjazd może narazić dziecko na szkodę fizyczną lub psychiczną, a także – postawić „w sytuacji nie do zniesienia".



FOT. T.KUBASZEWSKI

– Będę walczyć o to, by moje córki pozostały przy mnie – mówi Iwona Czygier. – Moją i ich przyszłość wiążę z Polską

Dzieci chcą być przede wszystkim z matką. Ta z kolei nie widzi dla siebie żadnej przyszłości w Hiszpanii. Obawia się też, że może tam stracić prawo do opieki nad córkami.

Zapisy konwencji można interpretować. Sądy różnych krajów to robią i często orzekają na korzyść swoich obywateli. Dlatego suwalskie rozstrzygnięcie tak dziwiło. Dziewczynki miały wrócić do Hiszpanii już wczoraj.

Matka złożyła wniosek, by do czasu uprawomocnienia się wyroku dzieci pozostały w Polsce. I to sąd odrzucił. Uznał, że nie zachodzą przesłanki do podjęcia takiej decyzji, a dobro dziewczynek na tym nie ucierpi.

Mimo to Iwona Czygier nie zamierza wyjeżdżać z Polski. Według części prawników, egzekucja wyroku może nastąpić po jego uprawomocnieniu się. Matka będzie zaś odwoływać się.

Teraz zbiórka odpadów bardziej selektywna

Rozmowa z...
Adamem Kamińskim, wiceprezesem spółki Lech, nadzorującej białostocką gospodarkę odpadami

Od jutra w Białymstoku wchodzi nowy system selektywnej zbiórki odpadów. Na czym będzie polegał?
Do tej pory oddzielaliśmy szkło od pozostałych odpadów. Teraz to się zmienia. Szkło nadal wyrzucimy osobno, natomiast pozostałe śmieci podzielimy na suche, czyli surowcowe (papier, plastik, puszki), i mokre, czyli komunalne zmieszane. Nic się nie zmienia, jeśli chodzi o odpady wielkogabarytowe i zielone (np. skoszoną trawę).
Mieszkańcy bloków będą korzystać z kontenerów z nowymi oznaczeniami. Natomiast ci, którzy mieszkają w domach, otrzymają worki na odpady suche i pojemniki na mokre.
Zakłada Pan, że np. kubeczek po jogurcie nie będzie cuchnąć, jeśli wrzucimy go do worka, odbieranego raz w miesiącu. Gdzie wyrzucić np. pampersy?
Pampers trafi do komunalnych zmieszanych. Wszystko zależy od naszego doświadczenia życiowego. Jeżeli uważamy, że coś nie będzie śmierdziało, to pakujemy to do worka. W przeciwnym razie – wrzucamy do kontenera. Zakręcona butelka po mleku raczej nie będzie śmierdzieć, odkręcona – niekoniecznie. W Białymstoku jest lepiej niż np. w Suwałkach, gdzie przed wyrzuceniem takiej butelki trzeba ją umyć.
Czyli nie jest tak, że do odpadów mokrych wrzucimy te, które przerabia się na kompost.
Kompostować będziemy tylko odpady zielone. Zmieszane, jako odpady które nie nadają się do ponownego przetworzenia, w przyszłości pojadą do spalarni, teraz będą składowane.
Skoro do kontenerów będziemy wrzucać też opakowanie po jogurcie, to jasne, że tego nie skompostujemy. Nie możemy dopuścić, by w nawozie do ogródków, który powstanie w wyniku kompostowania, był np. plastik czy szkło. Bo przecież potłuczoną szklankę też wrzucimy do odpadów zmieszanych.
Dlaczego? Szkło zbierane jest przecież osobno.
Ale tylko szkło opakowaniowe, czyli np. butelki.

Rozmawiał Tomasz Mikulicz

I LO kontynuuje jezuickie tradycje

Łomża
400-lecie istnienia obchodziło w weekend I Liceum Ogólnokształcące im. Tadeusza Kościuszki. To jedna z 10 najstarszych szkół w Polsce.

Niezwykła uroczystość zgromadziła ponad 300 absolwentów, a także pedagogów. Prezydenta RP Bronisława Komorowskiego, który objął obchody honorowym patronatem, reprezentował doradca – prof. Tomasz Nałęcz, który podkreślał, że głowa państwa rzadko patronuje jubileuszom szkoły. Ale to wyjątkowa okazja.

– Z szacunkiem myślę o pracy kolejnych pokoleń pedagogów – napisał prezydent Komorowski w liście.

Nie zabrakło wzruszających spotkań, dawni uczniowie zwiedzali mury placówki przy ul. Bernatowicza.

– Pamiętam, jak odgruzowywaliśmy ten budynek po wojnie. Teraz jest tu tak pięknie – wspominali Kazimiera Malinowska, Wiktor Wysłouch i ks. Tadeusz Górski z klasy 11 d (rocznik 1951), którzy do dziś pamiętają swych znakomitych nauczycieli.

I LO kontynuuje tradycje szkoły jezuickiej założonej w Łomży w 1614 r. Z tego względu zostało zaliczone do dziesiątki najstarszych szkół w Polsce. Prezydent Łomży z okazji obchodów przekazał szkole 50 tys. zł na jej komputeryzację. **PCh**

Miliony na granicę z Rosjanami

Mazury
Trwa rozbudowa przejść granicznych na Mazurach. Inwestycje w Gołdapi pochłonęły już ponad 50 mln zł. Wkrótce rozpoczną się prace w Bezledach. Ich wartość to 12,2 mln zł.

Wprowadzenie małego ruchu granicznego spowodowało wzrost liczby osób odprawianych na granicy z Obwodem Kaliningradzkim. Dlatego potrzebna jest rozbudowa przejść.

Na wniosek wojewody warmińsko-mazurskiego minister finansów przeznaczył 12,2 mln zł na modernizację strażnicy w Bezledach. Za te pieniądze zostaną m.in. zbudować wiaty, pawilony kontrolerskie, system tablic informacyjnych dla podróżnych. Prace budowlane rozpoczną się na przełomie lipca i sierpnia.

3,2
miliona podróżnych przekroczyło od początku roku granicę z Obwodem Kaliningradzkim

Już od kilku lat trwa natomiast rozbudowa przejścia w Gołdapi. W ub.r. przekroczyło je 670 tys. podróżnych. Wartość inwestycji, łącznie z pracami zaplanowanymi na ten rok, to ponad 50 mln zł. Za te pieniądze m.in. zbudowano drogi, wyposażono terminal w dwie wagi samochodowe, a także rozbudowano system elektronicznych tablic, informujących kierowców o czasie odpraw. **(stef)**

Świnia namalowała autoportret. Niestety wybrała ścianę meczetu

Kruszyniany
Obraźliwe dla wyznawców islamu rysunki i symbole pojawiły się w nocy z soboty na niedzielę. Na miejsce pojechał wczoraj wojewoda podlaski, który potępił akt wandalizmu.

Na drzwiach wejściowych meczetu pomarańczową farbą namalowano znak „X", jakby przekreślający drzwi. Na ścianach – świnię i symbol Polski Walczącej. Obok świątyni, na pamiątkowym kamieniu z napisem „Pomnik historii", pojawiło się coś, co przypomina trupią czaszkę i skrzyżowane kości piszczelowe. Na pobliskim mizarze (muzułmańskim cmentarzu) pomazanych jest około 30 płyt nagrobnych.

– To nie był zwykły wandal. Pojawiły się symbole pogardliwe z każdego punktu widzenia, ale dla nas, muzułmanów szczególnie obraźliwe, jak znaki krzyża, jaki malują Rosjanie dla Tatarów na Krymie czy świnia (islam zakazuje jedzenia wieprzowiny – przyp. red.) – mówi Bronisław Talkowski, przewodniczący gminy muzułmańskiej w Kruszynianach.

Akurat w sobotę wyznawcy islamu rozpoczęli miesięczny post – Ramadan. Talkowski sądzi, że zniszczenie meczetu było przemyślanym działaniem, choć nie wiadomo, jakie są motywy sprawców. Spekulować na ten temat nie chce także policja.



FOT. PAP/ARTUR RESZKO

Meczet i mizar w Kruszynianach pochodzą z XVII w. Oba miejsca są „Pomnikami historii" – tytuł ten jest nadawany przez prezydenta RP

– Traktujemy tę sprawę priorytetowo – zapewnia jednak podinsp. Andrzej Baranowski z Komendy Wojewódzkiej Policji w Białymstoku.

Wczoraj śledczy obejrzeli miejsce i zabezpieczyli ślady. Do Kruszynian pojechał wojewoda podlaski, Maciej Żywno, oraz starosta sokólski Franciszek Budrowski. Obaj potępili działanie sprawców. Wojewoda zapowiedział, że będą czynione starania, by malunki jak najszybciej usunąć. Dodał, że Ministerstwo Administracji i Cyfryzacji obiecało, że zostaną przyznane pieniądze na oświetlenie terenu meczetu, by teren był po zmroku lepiej widoczny. To powinno odstraszać potencjalnych wandali.

W ubiegłym roku gmina muzułmańska ubiegała się w resorcie o dotację na ten cel, jednak projekt nie został zatwierdzony. **(ika, PAP)**

Usłyszeliśmy „Statki na niebie”

Suwałki. Tłumy zebrały się na występie De Mono – pop rockowej gwiazdy tegorocznej edycji „Muzycznego Lata Radia 5”

Helena Wysocka
hwysocka@wspolczesna.pl



FOT. HELENA WYSOCKA

Fani Andrzeja Krzywego, jak widać, bawili się bardzo dobrze. Wspólnie śpiewali oraz tańczyli przed sceną.

– Tego typu imprez jest w naszym mieście zdecydowanie za mało – mówiła Ewelina Kurzajewska, uczestniczka zabawy. – Moim zdaniem, koncerty powinny odbywać się co tydzień.

Obecny na imprezie prezydent miasta Czesław Renkiewicz przypomniał, że to dopiero początek tegorocznego lata, podczas którego będzie wiele działo się nad Czarną Hańczą.

– Za dwa tygodnie mamy festiwal bluesa, później jarmark kamedulski – wyliczał włodarz. – Mam nadzieję, że nie będziecie się nudzić.

Szkoda czasu na owacje

Lokalne „Radio 5”, od wielu lat, organizuje w mieście imprezy plenerowe na początku wakacji. Zaprasza na nie gwiazdy zarówno mniejszego, jak i większego pokroju, które umilają zebranym czas przez kilka godzin. W tym roku też tak było. W miniony piątek, na miejskim stadionie, zebranych najpierw zabawiały zespoły Infactor i Gaz Blues Grupa. Ich występy, trzeba przyznać, budziły umiarkowane zainteresowanie. Ale gdy na scenie pojawiła się gwiazda wieczoru – De Mono, na stadionowym placu zrobiło się bardzo tłoczno. I trudno temu się dziwić. Andrzej Krzywy – wokalista, zespołu nie szczędził sił, by zabawić publiczność. Nie pozostawiał nawet zbyt wiele czasu na owacje, bo – jak mówił, szkoda na to czasu.

– Polecimy szybkimi kawałkami, by się rozgrzać – zaproponował.

I miał rację, bo w piątkowy wieczór temperatura powietrza wynosiła zaledwie kilka stopni. Ludzie kulili się z zimna, ale tylko na początku występu. Później bawili się na całego.

Przypomnijmy, że grupa De Mono powstała w 1984 roku . Zespół założyli gitarzysta Marek Kościkiewicz, basista Piotr Kubiaczyk i perkusista Dariusz Krupicz pod nazwą „Mono”. Później dołączył do niego wokalista Andrzej Krzywy.

W 1989 ukazała się debiutancka płyta grupy „Kochać inaczej” a promujący ją utwór tytułowy stał się rodzimym klasykiem (przez ponad rok gościł na liście przebojów radiowej ‚Trójki”). Kolejny album „Oh Yeah!” z 1990 roku przyniósł hity „Moje miasto nocą” i „Zostańmy sami”. Hity zespołu „Znów jesteś ze mną”, czy „Statki na niebie” stały się klasykami polskiej muzyki poprockowej i w piątek suwalczanie mieli niebywałą okazję, by usłyszeć je na żywo.

Nagrody też były

Dodajmy, że radiowej imprezie towarzyszyły liczne konkursy. Ich uczestnicy musieli śpiewać (ci, którzy znali przeboje De Mono otrzymywali dodatkowe punkty) i odpowiadać napytania przygotowane przez sponsorów zabawy. Choć rywalizacja była ostra, to i tak wszyscy uczestnicy byli zadowoleni, ponieważ otrzymali bardzo atrakcyjne nagrody.

Sponsorzy główni: stollar OKNA i DRZWI; ŁOMŻA
Patron honorowy: Prezydent Miasta Suwałk Czesław Renkiewicz
Organizatorzy: SUWALSKI OŚRODEK KULTURY; OSiR; RADIO 5
Patroni medialni: radio5.com.pl PORTAL TWOJEGO REGIONU; Bayer fm; Bayer media Agencja Promocyjno-Koncertowa; GAZETA WSPÓŁCZESNA
Sponsorzy: IL TRANSFER; COPI TECH; WALMAR; SUWOLA; SALAG
Patroni: MEBLET; stobud; SABO

Podczas truskawkowego święta najbardziej deficytowym towarem były... truskawki

Korycin

Mistrzostwa Świata w Jedzeniu Truskawek na Czas i kilka innych konkursów z tymi smakowitymi owocami w roli głównej rozegrano wczoraj nad korycińskim zalewem.

W miniony weekend Korycin był gospodarzem Ogólnopolskich Dni Truskawki. Imprezę zorganizowano po raz 19.

– Promujemy to, co mamy najlepsze. Truskawki są jednym z naszych towarów eksportowych – powiedział Mirosław Lech, wójt Korycina, a jednocześnie pomysłodawca truskawkowego święta.

Impreza nad zalewem zgromadziła nie tylko plantatorów, ale też amatorów dobrej zabawy. Najmłodsi uczestnicy Dni Truskawki wystartowali w Truskawkowej Rewii Mody. Był też konkurs na najsmaczniejsze ciasto truskawkowe. Zwyciężył wypiek autorstwa Janiny Ołdziejewskiej z miejscowości Wojtachy koło Korycina.



D. BIZIUK

Najmłodszym uczestnikiem Truskawkowej Rewii Mody był pięciomiesięczny Bartek Zdanewicz z Zagórza koło Korycina

Mnóstwo osób dopingowało uczestników XIV Mistrzostw Świata w Jedzeniu Truskawek na Czas. W tej konkurencji zaszczytny tytuł mistrza zdobył Paweł Rudziński, mieszkaniec wsi Wysokie koło Korycina.

– To moje drugie zwycięstwo. Przed rokiem też zająłem pierwsze miejsce. Przyszedłem na mistrzostwa po śniadaniu, ale przed zjedzeniem obiadu – przyznał Paweł Rudziński.

Na truskawkowym święcie najbardziej poszukiwanym towarem były truskawki.

Więcej na ten temat już jutro w dodatku AGRO.

(DB)

Ratownicy dostali kasę i wypływają na jeziora

Region

300 tysięcy złotych otrzymały wczoraj Wodne Ochotnicze Pogotowia Ratunkowe w Białymstoku, Suwałkach, Łomży i Augustowie.

Ratownicy wzbogacili się też w nowy sprzęt – kamizelki, nosze, bojki i apteczki.

Wczoraj, w związku z Dniem Ratownika, wojewoda Maciej Żywno spotkał się z WOPR-owcami na augustowskiej plaży. Podziękował im za dotychczasową pracę i życzył, by sezon turystyczny upłynął bezpiecznie.

– Jutro wypływamy na jeziora – zapowiada Marek Opolski, prezes augustowskiego WOPR-u. – Patrolować będzie 10-12 osób. Natomiast podczas odbywających się na wodzie imprez liczba ta wzrośnie.

Augustowski WOPR skupia około stu ratowników. Są to przede wszystkim ludzie młodzi. Stowarzyszenie od kilku lat, choć przepisy dopuszczają taką możliwość, nie dostaje pieniędzy ani od władz miasta, ani powiatu. Utrzymuje się jedynie z tego, co przekaże wojewoda i marszałek. Wczoraj na ich konto trafiło 99 tysięcy złotych.

– Będziemy mogli podpisać kilka umów z ratownikami – cieszy się prezes.

Rozmówca nie ukrywa, że WOPR ma jedną, bardzo pilną potrzebę. – Brakuje nam terenowego samochodu, którym moglibyśmy przewozić sprzęt – informuje.

Dodajmy, że w minionym roku na terenie województwa podlaskiego utonęły 23 osoby. Rok wcześniej woda pochłonęła 25 osób, a w 2011 – 32. **(HEL)**

Dodaj wątek do spektaklu

Supraśl

Fundacja Edukacji i Kultury Drama Way zaprasza mieszkańców Supraśla i wszystkich zainteresowanych do ciekawego projektu teatralnego.

Jego efektem będzie plenerowy spektakl o historiach mieszkańców. We wtorek o godz. 20 odbędzie się otwarte spotkanie uczestników szkolenia z mieszkańcami gminy Supraśl.

– Będzie to okazja do podzielenia się wspomnieniami i opowieściami zakorzenionymi w historii lokalnej społeczności – mówi Wioleta Zalewska z Centrum Kultury i Rekreacji w Supraślu. – Przez kolejne dni uczestnicy, w ramach warsztatów szkoleniowych, będą aktywnie badać tę historię, poznawać życiorysy ważnych osób i zwiedzać z przewodnikiem istotne miejsca na terenie miasta. Następnie wybiorą te historie, które chcieliby pokazać na scenie.

W ten sposób powstanie zarys scenariusza, a potem spektakl, w którym uczestnicy zagrają na scenie, stworzą muzykę, teksty piosenek, kostiumy, scenografię, efekty specjalne czy prezentacje multimedialne. Efekty tej pracy – plenerowy spektakl – zobaczymy w piątek o godz. 19.30 w okolicach Pałacu Bucholtza. Wstęp wolny.

(AK)

To pierwsze takie zawody w historii. W Mońkach wybrano Szwagra Roku.

Mońki. Był test z wiedzy kabaretowej, konkurs na zręczność, spryt i posługiwanie się młotkiem. Bezkonkurencyjny okazał się Łukasz Miszczak. Dumny ze zwycięstwa 28-latek, przyjechał na zawody specjalnie z odległej Austrii.



Pierwszy publiczny występ członków Śmiechawa TV na scenie



FOT. ANDRZEJ ZGIET

Łukasz Miszczak (z prawej), Szwagier Roku, świetnie poradził sobie z budową domku dla ptaków

Izabela Krzewska
ikrzewska@wspolczesna.pl

Jaki powinien być dobry szwagier? – Powinien być zaradny, umieć odebrać poród, czytać książki, pomagać szwagrowi w razie potrzeby, kryć przed żoną i kochanką – wymienia Szwagier Roku 2014, Łukasz Miszczak.

Pochodzi z woj. świętokrzyskiego, od 10 lat mieszka w Wiedniu. O zawodach dowiedział się z internetu i spontanicznie przyjechał do Moniek z bratem i przyjacielem.

Festyn pod hasłem Dzień Szwagra odbył się w minioną sobotę. Organizatorami imprezy było miasto Mońki oraz Śmiechawa TV. Publiczność w monieckim amfiteatrze dopisała. Nieco gorzej było z aurą. Wieczorem lunął deszcz.

– Ale i tak wiadomo, że najpiękniejszy jest pierwszy dzień wakacji – pocieszał burmistrz Moniek, Zbigniew Karwowski, który wręczył statuetkę zwycięzcy. Wyraził też nadzieję, że odbędą się tu kiedyś ogólnopolskie Dni Szwagra.

Festyn, któremu towarzyszyły dźwięki muzyki disco polo w wykonaniu zespołów: Let`s Dance, Chicos i Freestyle, miał charakter rodzinny. Najwięcej atrakcji skierowanych było do miłośników dobrego humoru oraz widzów YouTube. Były prezentacje filmów na telebimie i spotkanie z Top Vlogerami z całej Polski. Wśród nich Kabaret K2, Basia Kwarc, Piotr Ogiński czy Cyber Marian. Publiczność bawiła się znakomicie. Jedną z czołowych atrakcji były jednak zawody dla szwagrów. – Jest Dzień Matki, Dzień Ojca, Babci i Dziadka, to czemu ma nie być Dnia Szwagra? – pytali prowokacyjnie Antek i Szwagier ze Śmiechawa TV produkującej Video Dowcipy.

W szranki o tytuł stanęło 12 mężczyzn. Musieli odgadnąć kwestie z produkcji Antka i Szwagra. Następnie zmierzyli się w teście na zręczność i budowali... budki dla ptaków. – Bo dobry szwagier powinien znać się na wszystkim – motywował zawodników konferansjer.

Trójka najlepszych „stolarzy" odgadywała rozmiar kluczy płaskich. – Moi rodzice mają duże gospodarstwo rolne. Pracowałem też w firmie, gdzie składałem regały – zdradza tajemnicę sukcesu Łukasz Miszczak.

Wszyscy uczestnicy zawodów otrzymali upominki.

Ełcka „Tęcza" po raz kolejny zachwyciła publiczność. Było głośno, egzotycznie, kolorowo oraz radośnie.

Ełk

Na festiwalu folklorystycznym „Tęcza", który co roku, nieprzerwanie od jedenastu lat odbywa się w Ełku, prezentują się zespoły z Polski oraz grupy zagraniczne.

W niedzielę oficjalnie zakończył się Międzynarodowy Festiwal Folkloru Dzieci i Młodzieży „Tęcza". Przez trzy dni mimo niepogody w Ełku było barwnie, gorąco i egzotycznie. Atmosferę rozgrzewały zespoły z Ukrainy, Serbii, Turcji oraz Rumunii. Na scenie prezentowały się również polskie grupy folklorystyczne. „Tęcza" to jedna z imprez, która nieprzerwanie od jedenastu lat zachwyca zarówno ełczan jak i gości.

– Cieszę się, że właśnie w naszym mieście odbywa się taki festiwal folklorystyczny. Bardzo lubię oglądać występy zespołów zagranicznych. Mają bardzo ciekawe stroje oraz muzykę. Co roku specjalnie na Tęczę przyjeżdżają do mnie również znajomi z Suwałk i wspólnie przez kilka dni oglądamy te niesamowite występy – mówi Krzysztof Szlejter z Ełku.



FOT. WERONIKA KOWALEWSKA

To było święto muzyki, tańca i folkloru – gorące, barwne i radosne

Festiwal, jak co roku, otworzył występ Mazurskiego Zespołu Pieśni i Tańca z Ełku. W kolejnych dniach prezentowały się grupy dziecięce, młodzieżowe, a także seniorzy. W niedzielę na scenie ełckiego amfiteatru ełczanie mogli podziwiać występy polskich zespołów, m.in. Dziecięcy Zespół Pieśni i Tańca Ziemi Cieszyńskiej. Później ulicami miasta przeszedł barwny korowód. Na zakończenie festiwalu w amfiteatrze odbył się koncert galowy.

(KOW)

NASZ PATRONAT

● **„SZÓSTY ZMYSŁ" JUŻ DZIŚ** – Spektakl finałowy projektu ph. „Szósty Zmysł" będzie można zobaczyć dziś o godz. 19 na dużej scenie Teatru Dramatycznego im. A. Węgierki (ul. Elektryczna 12). Wstęp jest bezpłatny. Na wydarzenie zaprasza Stowarzyszenie Pomocy Niesłyszącym „MIG-iem" we współpracy z Teatrem Dramatycznym. Spektakl łączy w sobie w sposób bardzo widowiskowy: teatr oparty na technice pantomimy zawierający elementy języka migowego, śpiew w języku migowym, teatr cieni oraz techniki multimedialne i fotografię. Wszystkie elementy spektaklu wzajemnie będą się przeplatały i uzupełniały tworząc niezwykłe widowisko. Ponadto zostaną tak skonstruowane aby mogły być zrozumiane również przez osoby nie znające języka migowego. Nad oprawą muzyczną całego przedsięwzięcia czuwać będą członkowie zespołu ILO&friend, którzy podczas występu finałowego zagrają na żywo.

(UK)

WSPOLCZESNA.PL
PONIEDZIAŁEK, 30 CZERWCA 2014
GAZETA WSPÓŁCZESNA

Teatr w salonie i w kuchni

Społeczeństwo. Spektakl w starej chacie już dziś. Będzie alternatywnie i trochę „po domowemu".

Urszula Krutul
ukrutul@ wspolczesna.pl

Dziś odbędzie się premiera spektaklu „Merylin Mongoł" Nikołaja Kolady. Spektakl na warsztat wziął białostocki Teatr Latarnia. Co ciekawe, zagrany zostanie w prywatnym domu przy ul. Pionierskiej. Do tego – w bardzo kameralnej atmosferze.

– Jednorazowo przedstawienie w naszym Teatrze Domowym może zobaczyć tylko kilkanaście osób – mówi Mateusz Tymura z Teatru Latarnia. – Premiera spektaklu „Merylin Mongoł" rozpocznie się o godzinie 21.

Artyści myślą też nad nagraniem spektaklu wysokiej klasy sprzętem analogowym i stworzenie czegoś na kształt teatru telewizji.

– Kolada przy pomocy tego spektaklu zagląda w duszę i w głowę ludzi prowincji, którzy są słabsi od okoliczności w których żyją – Mówi Tymura. – Pokazuje kontrasty i trud życia zwykłego człowieka uwikłanego w różne sytuacje. Znajdziemy tu i dramat rodzinny, i dramat sąsiedzki, i wszechobecny rosyjski alkoholizm. A do tego problemy prowincji i człowiek, który w duchu troszkę socjalistycznym chce odmienić to miejsce.

Tymura dodaje, że gdyby miał robić „Merylin Mongoł na scenie w teatrze, to raczej by nie chciał. To, że widzowie będą w innej, nieteatralnej przestrzeni, daje twórcom duży wachlarz możliwości. Chcą już od progu wciągnąć ich do nierealnego świata. W spektaklu zobaczymy: Paulę Czarnecką w roli Merylin Mongoł, Błażeja Twarowskiego, Magdalenę Czajkowską i Błażeja Piotrowskiego.

– Bardzo długo znamy się z Mateuszem, obserwowałam jego pracę na studiach i zawsze chciałam uczestniczyć w jakimś projekcie – mówi Paula Czarnecka. – W końcu się udało. I bardzo się cieszę. Moja postać jest zagubioną w czasie i przestrzeni dziewczyną, która jest bardzo dobra z natury. Niestety, żyje w takim środowisku, że ta dobroć się obraca przeciwko niej.

Jak dodaje Paulina, na spektakl warto przyjść, by poznać ten magiczny świat i zanurzyć się w nim.

Jeśli ktoś nie zdąży obejrzeć przedstawienia dzisiaj, będzie mieć jeszcze ku temu okazję. Kilka dodatkowych spektakli planowanych jest w lipcu.

Wystawienie sztuki jest możliwe dzięki projektowi „Tymczasowy Teatr Chata na Wygodzie" współfinansowanemu z programu Unii Europejskiej „Młodzież w działaniu".



FOT. ANDRZEJ ZGIET

– Nigdy nie widziałam czegoś takiego w Białymstoku – mówi Paula Czarnecka, na zdjęciu z Błażejem Twarowskim. – Warto przeżyć inne spotkanie teatralne w domowej przestrzeni i poznać Koladę.

TEATR LATARNIA

● **TO NIEZALEŻNA GRUPA TEATRALNA** skupiająca kilku młodych twórców ze środowiska aktorów. To lalkarze, absolwenci białostockiej Akademii Teatralnej. Ekipę tworzą: Mateusz Tymura, Monika Kwiatkowska oraz Paulina Karczewska, Błażej Piotrowski i Błażej Twarowski. Współpracują: Sebastian Łukaszuk (multimedia) oraz Adam Frankiewicz (muzyka). W repertuarze oprócz wspomnianej już „Merylin Mongoł" Teatr Latarnia ma: „Prostą historię", „Małą Pasję, czyli historię o psie Pana Jezusa", spektakl „Bruno Sznajder", a także „Solaris".

Wyniki matur gorsze niż rok temu

Region

– Wyniki mam bardzo dobre, mam nadzieję, że dzięki nim dostanę się na studia energetyczne na AGH – cieszył się Piotr Raczkowski, odbierając w piątek świadectwo w III LO w Białymstoku.

– W tym roku podlaskim maturzystom poszło nieco słabiej niż przed rokiem – komentuje Jolanta Gołaszewska, dyrektorka Okręgowej Komisji Egzaminacyjnej w Łomży.

Majowe egzaminy zdało w Podlaskiem 73 proc. maturzystów (średnia krajowa to 71 proc.). Taki wynik, na równi z woj. małopolskim, plasuje region na drugim miejscu w kraju (po Lubuskiem – 74 proc.). Gorzej było w na Warmii i Mazurach, gdzie zdało tylko 68 proc.

Ogólnie tegoroczna matura miała opinię niełatwej.

– W ocenie zdających była trudniejsza niż się spodziewali – mówi Małgorzata Górniak, dyrektorka III LO w Białymstoku. – A zdaniem oceniających – trudna do sprawdzenia. Bo młodzież jest na tyle kreatywna, że udziela poprawnych odpowiedzi, które potem ciężko wpasować w klucz odpowiedzi.

Matematykę zdało 3/4 maturzystów w Podlaskiem. Z jęz. polskim poradziło sobie 93 proc. I niemal tyle samo z najchętniej wybieranym językiem obcym – angielskim. Są to wyniki bardzo podobne do ogólnopolskich.

(AB)



FOT. ANDRZEJ ZGIET

NASZ PATRONAT

Tancerze dali z siebie wszystko. To był czas wypełniony tańcem i muzyką.

Fair Play Festiwal 2014 już za nami. Wczoraj w Operze i Filharmonii Podlaskiej przy ul. Podleśnej 2 odbyła się impreza podsumowująca całoroczne działania uczniów oraz instruktorów Z Fair Play Dance Studio. Na scenie można było podziwiać popisy dzieci, młodzieży i dorosłych. Najlepsi otrzymali wyróżnienia, stypendia taneczne i inne atrakcyjne nagrody. Kolejna, letnia edycja festiwalu, za rok.

(UK)



FOT. ANDRZEJ ZGIET

KULTURA

Trzy dni z muzyką alternatywną. Halfway Festival Białystok 2014 był udany.

Pierwszego dnia festiwalu rządził folk z domieszką country rodem ze Stanów oraz białostockim zespołem Overdriven Group (na zdj.). A na koniec na scenie pojawił się pan z gitarą, którego nie było w planach, ale poradził sobie świetnie. Sobota, choć w deszczu, ściągnęła do amfiteatru Opery i Filharmonii Podlaskiej dużo ludzi. Klimat był nieco senny i magiczny. Świetnie wypadł Fismoll i Pascal Pinon. Niezapomniana była też nostalgiczna niedziela.

(UK)

Arcybiskup ukarany – już nie jest duchownym

Watykan

Oskarżony o pedofilię były nuncjusz apostolski na Dominikanie abp Józef Wesołowski został wydalony ze stanu duchownego.

W ten sposób Watykan skończył pierwsze postępowanie w tej sprawie przed trybunałem kanonicznym w Kongregacji Nauki Wiary. Polski hierarcha ma dwa miesiące na odwołanie się od ogłoszonej w piątek decyzji.

Jednocześnie przed watykańskim wymiarem sprawiedliwości toczy się osobne, karne postępowanie w sprawie byłego nuncjusza, zdymisjonowanego przez papieża Franciszka w trybie pilnym w sierpniu ub.r. Postępowanie karne będzie kontynuowane po uprawomocnieniu się wyroku kanonicznego trybunału Kongregacji Nauki Wiary.

Rzecznik Watykanu ks. Federico Lombardi powiedział dziennikarzom, że środki, jakie zostaną zastosowane wobec byłego nuncjusza, będą polegać na pozbawieniu go swobody poruszania się. Będzie on musiał przebywać „pod precyzyjnym adresem" jako osoba czekająca na dalsze postępowanie sądowe. Watykan, który przez blisko rok nie ujawniał informacji o miejscu pobytu abp. Wesołowskiego, teraz również nie wyjaśnił, gdzie on przebywa.

Warszawska prokuratura okręgowa zapowiedziała, że przeanalizuje nową sytuację prawną Wesołowskiego po jego wykluczeniu ze stanu duchownego. Polskie śledztwo w sprawie ujawnionych przez dominikańskie media przestępstw polskich duchownych jest prowadzone od września 2013 r. Dotyczy podejrzenia seksualnego wykorzystywania dzieci przez dwóch polskich duchownych – jednym z nich miał być Wojciech G. (w lutym usłyszał cztery zarzuty), a drugim – abp Wesołowski. Według mediów wątek nuncjusza miał być umorzony przez warszawską prokuraturę, ponieważ dowody zebrane przez dominikańskich śledczych miały trafić do Watykanu, który prowadzi własne śledztwo (Wesołowski jest obywatelem Watykanu). **(PAP)**

24 GODZINY

UE/BRUKSELA

Trzy państwa bliżej Unii, a Juncker nowym szefem

Unia Europejska podpisała w piątek umowy stowarzyszeniowe z Gruzją i Mołdawią i drugą część umowy z Ukrainą, dotyczącą przede wszystkim wolnego handlu. Uroczystość podpisania dokumentów odbyła się na marginesie szczytu UE. Umowy stowarzyszeniowe są uważane za program reform, jakie kraje stowarzyszone powinny przeprowadzić, by zbliżyć swoje standardy do obowiązujących w UE. Najważniejsze części umów to zapisy porozumienia o utworzeniu strefy wolnego handlu, zakładające znoszenie ceł i innych barier handlowych oraz harmonizację norm i przepisów. Żadna z umów nie zawiera obietnicy przyjęcia stowarzyszonego kraju do UE w przyszłości. Tego samego dnia przywódcy państw UE – przy sprzeciwie premierów Wielkiej Brytanii i Węgier – nominowali b. premiera Luksemburga Jean-Claude'a Junckera na nowego szefa Komisji Europejskiej. Jego wybór musi przegłosować Parlament Europejski, co ma nastąpić 16 lipca.

ZABÓJSTWO/MONAKO

Były konsul honorowy RP zlecił zabójstwo

Zięć monakijskiej miliarderki Helene Pastor, odwołany w piątek polski konsul honorowy w Monako Wojciech J. przyznał się, że był zleceniodawcą jej zabójstwa – poinformował w piątek prokurator Marsylii Brice Robin. Miał za to zapłacić około 250 tys. euro.
64-letni biznesmen Wojciech J. przyznał się w czasie pobytu w areszcie, do którego trafił w poniedziałek po zatrzymaniu. Znalazł się w centrum śledztwa po odkryciu „podejrzanych transakcji finansowych" na jego kontach bankowych.
Najbogatsza kobieta w Monako Helene Pastor i jej kierowca zostali postrzeleni 6 maja w Nicei na południu Francji; kierowca zmarł 10 maja, a 77-letnia Pastor – 21 maja.
Głównymi podejrzanymi o oddanie strzałów są dwaj marsylczycy wywodzący się z Komorów – 31-letni Alhair Hamadi i 24-letni Samine Said Ahmed. Policja bez żadnych wątpliwości ustaliła, że obaj byli na miejscu zabójstwa.



UROCZYSTOŚĆ/WATYKAN

Prymas Polski dostał paliusz od papieża

Wczoraj, w uroczystość świętych Piotra i Pawła wręczył 24 arcybiskupom-metropolitom paliusze, symbol łączności ze Stolicą Apostolską. Paliusz otrzymał m.in. nowy prymas Polski metropolita gnieźnieński Wojciech Polak. Wśród mianowanych w ciągu minionego roku metropolitów, którym Franciszek nałożył paliusz – wełnianą taśmę, symbol posługi i jedności ze Stolicą Apostolską – byli dostojnicy m.in. z Włoch, Austrii, Indii, Kostaryki, Francji, USA, Nigerii, Pakistanu, Nigerii, Malawi i Indonezji.

WYPADEK/SŁOWACJA

Niedźwiedź zaatakował

Niedźwiedź zaatakował w nocy z soboty na niedzielę 45-letniego mężczyznę idącego ulicą w Tatrzańskiej Łomnicy na Słowacji – podał wczoraj dziennik „Czas". Rannego w głowę mężczyznę przewieziono z turystycznej Łomnicy do szpitala w Popradzie. Po opatrzeniu ran zwolniono go do domu. W maju br. niedźwiedź poturbował ciężko leśnika w miejscowości Ździar w Tatrach Bielskich. **(PAP)**

Separatyści łamią rozjem

Ukraina

Pięciu żołnierzy ukraińskich zginęło, a co najmniej 17 odniosło obrażenia w ciągu 24 godzin na wschodzie kraju.

Jak powiedział wczoraj rzecznik sztabu ukraińskich sił antyterrorystycznych Ołeksij Dmytraszkiwskyj, w nocy separatyści, lekceważąc zawieszenie broni, do 10 razy ostrzelali posterunki armii ukraińskiej.

Pierwotny rozejm obowiązywał od 20 czerwca do 27 czerwca wieczorem. W nocy z piątku na sobotę prezydent Ukrainy Petro Poroszenko przedłużył okres obowiązywania zawieszenia broni do godz. 22 (21 czasu polskiego) w poniedziałek, 30 czerwca, na co zgodziły się władze samozwańczej Donieckiej Republiki Ludowej.

Szef niemieckiej dyplomacji Frank-Walter Steinmeier potwierdził wczoraj, że czterej obserwatorzy OBWE, których pod koniec maja uprowadzili prorosyjscy separatyści, są już wolni w Doniecku. **(PAP)**

Już cała kolekcja map „Puszcze Podlasia" jest Wasza

Nasza kolekcja

Dziś z gazetą otrzymaliście ostatnią mapę z serii „Puszcze Podlasia" – to Nadleśnictwo Pomorze, wchodzące w skład Puszczy Augustowskiej.

Na kolekcję złożyło się 20 map, przedstawiających puszcze woj. podlaskiego: Augustowską, Białowieską i Knyszyńską. Przygotowane zostały przez Regionalną Dyrekcję Lasów Państwowych w Białymstoku wraz z nadleśnictwami.

Dzięki naszym mapom możecie zaplanować sobie letni wypoczynek – zarówno dłuższy urlop, jak i weekendowy wypad. Pomogą w odkryciu bogactw natury, które mamy na wyciągnięcie ręki, a o których często nie pamiętamy.

Dzisiejsza, ostatnia mapa zachęci Was do odwiedzenia wielu ciekawych miejsc, np. kościoła, będącego wcześniej molenną, uroczyska Wielki Bór, rozbitego pomnika Niemca czy jeziora Aszarynis. Warto je poznać. **(UK)**

Reklama

5323614w01a

Rogowski
DEVELOPMENT

Potrzebowaliśmy przestrzeni i lokaty kapitału. Kupiliśmy apartament.



Dział Sprzedaży:
Białystok, ul. Legionowa 28/202, tel.: (85) 749 99 09
mieszkania@rogowskidevelopment.pl
www.rogowski.com.pl

Dobry adres
Apartamenty Tysiąclecia

bliskość centrum
bogata infrastruktura
fitness/rekreacja



Białystok, Apartamenty Tysiąclecia I

DZIENNIKPOLSKI24.PL
PONIEDZIAŁEK, 30 CZERWCA 2014
DZIENNIK POLSKI

POLUB NAS NA FACEBOOKU
WWW.FACEBOOK.COM/DZIENNIKPOLSKI

Oto nasi najlepsi rolnicy i sołtysi

Nasze plebiscyty. W tym roku rywalizacja była bardzo zacięta , liczył się każdy sms. W sobotę nagrodziliśmy naszych laureatów.



FOT. A. ZGIET

Pamiątkowe zdjęcie laureatów plebiscytów „Rolnik roku 2013" oraz „Nasz sołtys", sponsorów oraz partnerów plebiscytów. W tym roku rywalizacja była ogromna – w plebiscycie „Rolnik roku 2014" startowały 34 osoby, a w plebiscycie „Nasz sołtys" 51 osób.

Barbara Kociakowska
barbara.kociakowska@mediaregionalne.pl

W tym roku w naszych plebiscytach rządzą panie – podkreślał podczas gali podsumowującej konkursy Konrad Kruszewski, redaktor naczelny Gazety Współczesnej. Plebiscyt „Rolnik roku 2014" wygrała Grażyna Putkowska z Rotek (gm. Drohiczyn). A w plebiscycie „Nasz sołtys" pierwsze miejsce zajęła Barbara Grabowska z Ignatek (gm. Juchnowiec Kościelny).

Najlepsza rolniczka mówiła, że jej wygrana w plebiscycie to zasługa wielu osób – całej rodziny: męża Dariusza, dzieci, teściów.

– Ciężka praca rolników, wcześniej czy później, zostanie nagrodzona, jeśli wkłada się w nią serce – mówiła rolniczka roku.

Dodała też, że w ostatnim czasie wraz z mężem zrezygnowali z „nagonki" na ilość produkowanego mleka, wydajność krów. Postanowili, że stworzą swoim zwierzętom jak najlepsze warunki. Tak też zrobili. Uznali też, że warto przypomnieć dawne smaki i uruchomili małą masarenkę.

Barbara Grabowska, najlepszy sołtys w woj. podlaskim, powiedziała, że sukces ten będzie motywował ją do dalszego działania i pracy na rzecz wsi. Obie panie podziękowały wszystkim, którzy wysyłali na nie sms-y.

– Było to bardzo miłe i byłam zaskoczona, zarówno tym, że ktoś zgłosił mnie do plebiscytu, jak i tym, że zagłosowało na mnie tyle osób – podkreślała Barbara Grabowska, laureatka plebiscytu „Nasz sołtys". Przypomnijmy, że pani Barbara sołtysem Ignatek jest już od 20 lat.

O szczególnym znaczeniu rolnictwa mówił Dariusz Sapiński, prezes Mlekovity (partnera plebiscytów).

– Hasło „Żywią i bronią" jest w przypadku rolników ciągle aktualne – stwierdził. – I warto byłoby jeszcze zamienić słowa piosenki „za mundurem panny sznurem" na „za rolnikiem panny sznurem".

Plebiscyty „Rolnik roku 2014" i „Nasz sołtys" zorganizowaliśmy w tym roku już po raz trzeci. Jak zawsze, cieszyły się one dużym zainteresowaniem. W tym roku o tytuł najlepszego rolnika walczyło aż 34 osób. Natomiast w plebiscycie „Nasz sołtys" rywalizowało 51 osób. Laureaci dostali puchary oraz wartościowe nagrody.

Jeszcze raz przypomnijmy laureatów. W plebiscycie „Rolnik roku 2014" pierwsze miejsce zajęła Grażyna Putkowska. Na kolejnych pozycjach uplasowali się: Elżbieta Bielska, Wiesław Kozłowski, Karol Chandoszko i Zdzisław Kapica.

Natomiast w plebiscycie „Nasz sołtys" pierwsze miejsce zajęła Barbara Grabowska, drugie Teresa Robak, trzecie Jan Cieluszecki z Lewkowa Nowego, czwarte Dorota Banaszewska, a piąte Ala Kamieńska.



FOT. A. ZGIET

Grażyna Putkowska, rolniczka roku, otrzymała m.in. kosiarkę John Deere ufundowaną przez firmę Contractus

Partnerzy
Patroni honorowi
Patron medialny



FOT. A. ZGIET

Nasze laureatki. Z lewej rolnik roku Grażyna Putkowska ze wsi Rotki: z prawej Barbara Grabowska z Ignatek , zwyciężczyni plebiscytu „Nasz sołtys", a w środku Konrad Kruszewski, redaktor naczelny Gazety Współczesnej.



FOT. A. ZGIET

Nagrodę odbiera Elżbieta Bielska z Zawad, która zdobyła 2. miejsce w plebiscycie „Rolnik roku 2014"



FOT. A. ZGIET

Puchar odbiera Karol Chandoszko ze wsi Supienie (gm. Filipów, który był 4. wśród rolników



FOT. A. ZGIEYT

Puchar – z rąk Jana Zalewskiego, dyrektora PODR Szepietowo – odbiera Dorota Banaszewska, sołtys wsi Grabowo Kolonie



FOT. A. ZGIET

Ala Kamieńska, sołtys wsi Koźliki (gm. Zabłudów) w plebiscycie „Nasz sołtys" zajęła 5. miejsce



FOT. U. PASZKO

Dariusz Sapiński, prezes Mlekovity wręczył nagrodę specjalną Wojciechowi Kostro



FOT. A. ZGIET

Wiesław Kozłowski ze wsi Joński (gm. Nowe Piekuty) był trzeci wśród rolników

Reklama 7099914W01a

HANBUD

Producent pokryć dachowych



Blachodachówki



Blachy trapezowe



Panel dachowy na rąbek

Oddział Białystok
Kuriany 114, 15-588 Kuriany
(przedłużenie Zabłudowskiej)
kom. 605 431 444
e-mail: bialystok@hanbud-dachy.pl

Siedziba firmy
ul. Brańska 153, 17-100 Bielsk Podlaski
tel. 85 730 94 08, fax 85 730 93 68,
kom. 607 35 77 35
e-mail: biuro@hanbud-dachy.pl

Punkt Sprzedaży Łapy ZAPROM Pruszyński Sp. z o.o.
ul. Mostowa 15, 18-100 Łapy
tel. 85 715 46 11, fax 85 715 25 62
kom. 601 058 768
e-mail: biuro@zaprom.pl

www.hanbud-dachy.pl

Słowa mówią same za siebie

Kontrowersje. Hugo-Bader jako jedyny dziennikarz pojechał pod Broad Peak, by zdobyć materiał na książkę. Zarzucono mu plagiat

Urszula Wolak
urszula.wolak@dziennik.krakow.pl

Uczucie zdziwienia zmieszanego z niedowierzaniem musiało malować się na twarzy Bartka Dobrocha, reportażysty „Tygodnika Powszechnego", gdy podczas lektury książki „Długi film o miłości. Powrót na Broad Peak" Jacka Hugo-Badera odkrywał strona za stroną fragmenty łudząco podobne do własnego tekstu. Z ekspertyz prawników wynika, że związany z „Gazetą Wyborczą" znany dziennikarz i pisarz popełnił plagiat.

Dobroch jest autorem jednego z pierwszych wnikliwych reportaży o tragedii, która wydarzyła się w górach Karakorum w marcu 2013 r. Spośród czterech Polaków, którzy jako pierwsi w historii himalaizmu zdobyli zimą Broad Peak, do bazy powróciło tylko dwóch. Najmłodszy – Tomek Kowalski i najstarszy – Maciej Berbeka pozostali w górach na zawsze.

Dziennikarz „Tygodnika Powszechnego" przywołuje w swoim tekście wypowiedź Macieja Krupy, który tak mówił o nieżyjącym Macieju Berbece: „To był niebywale spokojny człowiek, nie widziałem go nigdy wyprowadzonego z równowagi. Przewodnictwo stało się jego sposobem na życie. Ale miał światy poza górami". Otwierając książkę Jacka Hugo-Badera na 194 stronie przeczytamy: „(...) uchodził za niebywale spokojnego człowieka. Jego nawet bliscy ludzie nigdy nie widzieli wyprowadzonego z równowagi (...). Jego życiem było przewodnictwo wysokogórskie i służba ratownika w Tatrzańskim Ochotniczym Pogotowiu Ratunkowym, ale miał także swój świat poza górami".

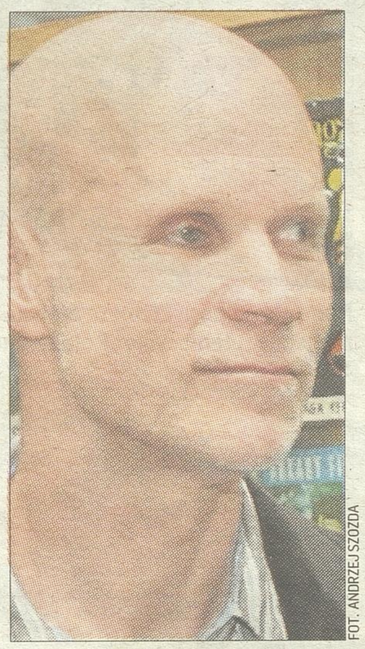
FOT. ANDRZEJ SZOZDA
Jacek Hugo-Bader


FOT. ANNA KACZMARZ
Bartek Dobroch

To tylko jeden z wielu fragmentów, na podstawie których prawnicy dokonali wnikliwej ekspertyzy. Mecenas Andrzej Dziewałtowski-Gintowt z kancelarii Stelmach, Dziewałtowski i Wspólnicy, która przygotowała ekspertyzę dla „Tygodnika" nie ma wątpliwości. „W książce pana Badera można odnaleźć fragmenty tekstów będących powtórzeniem lub przerobieniem odnośnych (w zakresie poruszanego wątku lub tematu) tekstów autorstwa pana Dobrocha, zarówno w zakresie samej ich treści, jak i indywidualnych, autorskich idei i porównań zawartych w artykule" – pisze w ekspertyzie mecenas Dziewałtowski--Gintowt. (W całości opublikował ją „Tygodnik Powszechny").

Jacek Hugo-Bader zdobył dwukrotnie prestiżową nagrodę Grand Press dla najlepszego dziennikarza. Był także nominowany do literackiej nagrody NIKE za „W rajskiej dolinie wśród zielska". Zarówno uznany autor jak i Bartek Dobroch nie chcą na razie komentować niezręcznej sytuacji.

Dziennikarz „Tygodnika" tłumaczy, że za jego decyzją o milczeniu stoi budzący wciąż emocje dramat, jaki rozegrał się w Karakorum i szacunek dla rodzin, które straciły tam najbliższych. Hugo-Bader, jeśli w ogóle odniesie się do sprawy, uczyni to na łamach „Tygodnika".

Głosu nie chce także zabierać krakowski Znak, który wydał w maju „Długi film o miłości".

– Czekamy na oficjalne wyjaśnienia Jacka Hugo-Badera. Jeśli doszło do nadużycia, zapewne autor przeprosi na łamach „Tygodnika Powszechnego" – mówi Jerzy Illg, redaktor naczelny Znaku.

Książka jest owocem wyprawy reportażysty na Broad Peak. Hugo-Bader pojechał w Karakorum wraz z członkami rodzin ofiar historycznej ekspedycji – rodzicami Tomka Kowalskiego, jego narzeczoną i bratem Macieja – Jackiem Berbeką. To ten ostatni zorganizował tytułowy powrót na Broad Peak w celu pochowania ciał himalaistów. Grupa wyruszyła w czerwcu ubiegłego roku.

Jacek Hugo-Bader pracował nad tematem, który poruszył całą Polskę, jako jeden z ostatnich dziennikarzy. O Broad Peak, od marca do czerwca 2013 r., ukazały się dziesiątki, jeśli nie setki tekstów, w tym cykl artykułów w „Tygodniku Powszechnym". Na spotkaniu z czytelnikami w Krakowie Hugo-Bader przyznał, że do momentu wyjazdu śledził dokładnie wszystkie te medialne doniesienia. Przyczyn podobieństwa fragmentów jego książki do tekstów Dobrocha można więc upatrywać w tym, że reportażysta „Gazety Wyborczej" nie zdołał odbić się od tego, co o Broad Peak pisali wcześniej jego koledzy po fachu.

materiał informacyjny ORANGE

Urlop z telefonem w kieszeni

Oferty wakacyjne. Niższe ceny połączeń i usługi dodatkowe w specjalnych urlopowych ofertach operatorów

Na początku lata zastanawiamy się, jak podczas wakacyjnych podróży za granicę pozostać w kontakcie z bliskimi i jednocześnie mieć pewność, że wysokość rachunku za rozmowy przez telefon komórkowy nie będzie dla nas niemiłą niespodzianką po powrocie do domu.

Nie rezygnuj z telefonu

Wielu podróżujących, pomnych wysokich rachunków, które płacili przed laty, kiedy rynek telefonii komórkowej jeszcze raczkował, stara się ograniczać rozmowy i korzystanie z internetu w czasie zagranicznych urlopów. Nie jest to łatwe, bo przyzwyczailiśmy się już do tego, że w każdej chwili możemy skontaktować się z bliskimi, a potrzebując informacji, wręcz instynktownie sięgamy po smartfon i łączymy się z internetem. Jeżeli zatem w czasie wakacji nie chcemy zmieniać przyzwyczajeń i rezygnować z technologicznych udogodnień, nie musimy się już martwić o wysoki rachunek. Koszty połączeń w roamingu, czyli tych wykonywanych z zagranicy, tanieją bowiem z roku na rok. Zgodnie z regulacjami Komisji Europejskiej co roku w lipcu operatorzy obniżają ceny połączeń roamingowych, by dostosować je do tzw. Eurotaryfy, czyli maksymalnych stawek, które określa prawo unijne. Tak jest także w tym roku.

Sprawdź ofertę na lato

Niezależnie o unijnych wytycznych operatorzy telefonii komórkowej przygotowują na lato specjalne pakiety cenowe lub oferują dodatkowe usługi, dzięki którym można jeszcze bardziej obniżyć koszty wakacyjnych rozmów przez telefon. Warto przed wyjazdem na wakacje sprawdzić, co oferuje nasz operator. Klienci Orange Polska już od wiosny mogą skorzystać z nowych planów taryfowych, w których w ramach abonamentu otrzymują duży pakiet rozmów w roamingu w krajach Unii Europejskiej. W wybranych taryfach Smart Plan Multi i Multi Max w ramach abonamentu klienci otrzymują aż 400 minut. To dobre rozwiązanie przede wszystkim dla tych, którzy często rozmawiają przez telefon. Z kolei w Smart Planie Halo można wymienić minuty z abonamentu, przeznaczone na połączenia w kraju, na rozmowy w roamingu w stosunku 2:1. Jeżeli jednak jesteś zadowolony ze swojego dotychczasowego abonamentu i nie chcesz go zmieniać tylko ze względu na wakacyjne wojaże, możesz specjalnie na wyjazd dokupić usługę o wszystko mówiącej nazwie „Jak w kraju". Dzięki temu za połączenia i SMS-y zapłacimy według stawek krajowych. Jednorazowa aktywacja kosztuje 11 zł i działa przez siedem dni. Orange pamiętał też o tych, którzy korzystają z telefonu na kartę. Użytkownicy popularnych taryf na kartę w Orange mogą skorzystać z dwóch nowych usług: Go Europe i Go Wakacje. Obydwie kosztują po 5 zł i obniżają cenę połączeń do Polski aż o połowę przez 15 dni.


FOT. PRZEMEK SWIDERSKI
Jeżeli w czasie wakacji nie chcemy rezygnować ze smartfonowych udogodnień, nie musimy się już martwić o wysoki rachunek

Sieć bardziej dostępna

W czasie wakacji potanieje również korzystanie z internetu w roamingu. Mimo wszystko ceny połączeń będą jednak wyższe niż te, do jakich przyzwyczailiśmy się w kraju. Wakacje mogą więc być doskonałą okazją, aby choć na tydzień czy dwa odłączyć się od sieci. Jeżeli jednak nie jest to rozwiązanie dla nas, postarajmy się ograniczyć koszty wakacyjnego surfowania po internecie. W większości miejscowości turystycznych znajdziemy hot spoty z darmowym internetem bezprzewodowym. Korzystając z niego, pamiętajmy jednak o zasadach bezpieczeństwa i wyposażmy nasz smartfon w aktualny program antywirusowy. Ponadto klienci Orange mogą skorzystać z pakietu Travel Data Daily do wykorzystania na transmisje danych w krajach UE.

BEZPIECZNY TELEFON NA KARTĘ

- Większość z nas korzysta ze smartfonów, nierzadko o wartości nawet kilku tysięcy złotych. Podczas wakacji łatwiej może dojść do ich kradzieży czy zniszczenia. Dlatego warto zainwestować kilka złotych w ich ochronę.
- Klienci Orange korzystający z usług na kartę mogą skorzystać z ubezpieczenia „Bezpieczny Telefon w Orange na Kartę".
- Do wyboru są trzy warianty w cenie od 3,99 do 6,99 zł miesięcznie, zapewniające różny zakres ochrony, np. w przypadku kradzieży czy zalania.
- Ubezpieczając telefon, możemy liczyć na naprawę uszkodzonego telefonu, a jeśli nie jest to możliwe, to jego wymianę na nowy.
- Więcej informacji można znaleźć na stronie internetowej www.orange.pl/ubezpieczenia.

regiopraca.pl

W portalu regiopraca.pl kontynuujemy cykl artykułów na temat pracy w znanych firmach. Tym razem przyjrzeliśmy się sieci Auchan. Zarobki to jedna z tajemnic ściśle chronionych przez przedstawicieli sklepu.

Zawody. Potrafi wzruszyć do łez, stworzyć niezapomniane widowisko lub zepsuć nawet najlepszy mecz. Mowa o komentatorze sportowym. Zarobki są bardzo zróżnicowane. Nieoficjalnie mówi się, że gwiazdy stacji telewizyjnych mogą zarabiać do 15 tys. zł brutto miesięcznie.

Ogląda mecze, kibicuje w pracy i jeszcze mu za to płacą

Piotr Bera
piotr.bera@mediaregionalne.pl



FOT. ARCH. ROBERTA SKRZYŃSKIEGO

W telewizji gadulstwo nie jest wskazane – mówi Robert Skrzyński, komentator Canal+ i Polskiego Radia Wrocław.

Komentator Canal + oraz Polskiego Radia Wrocław Robert Skrzyński dwa lata temu przeżył jedną z największych wpadek w swojej karierze. 7 marca 2012 r. zmarł jeden z najwybitniejszych polskich piłkarzy - Włodzimierz Smolarek. Skrzyński pomylił go z synem Euzebiuszem, uśmiercając podczas transmisji meczu Zagłębie Lubin – Ruch Chorzów.

– To było niezwykle trudne doświadczenie, bo błąd nie wynikał ze złego przygotowania tylko przejęzyczenia. O swojej wpadce dowiedziałem się od znajomych, którzy dzwonili do mnie podczas powrotu do domu. Nie mogłem w to uwierzyć, ale obejrzałem powtórkę i faktycznie okazało się, że uśmierciłem zdrowego człowieka – opowiada Skrzyński.

Lapsusy – chleb powszedni

Skrzyński nie jest pierwszym i ostatnim komentatorem, który popełnił błąd. Np. zdaniem byłego boksera Jerzego Kuleja, zawodnicy podczas jednego z pojedynków „byli tak zaangażowani w walkę, jak aktorki filmów porno w dialogi". Lapsusy często wynikają z braku koncentracji lub emocji. Nie oznacza to jednak, że nie należy się doskonalić. – Śmiercią dla komentatora jest pewność, że wszystko się umie. Trzeba mieć w sobie pokorę i unikać megalomani, niezależnie od dyscypliny sportowej. Paradoksalnie, trudniejsze zadanie mają przed sobą komentatorzy popularnych dyscyplin. W Polsce jest 20 mln ekspertów piłki nożnej i nietrudno narazić się na ostracym – twierdzi Jędrzej Stęszewski, komentator Eurosportu, specjalizujący się w niszowych dyscyplinach, takich jak futbol amerykański.

Duże stacje telewizyjne przygotowują dla komentatora pakiet szczegółowych informacji na każde wydarzenie. Ten musi je w odpowiedni sposób „sprzedać" i wyselekcjonować, co nie jest łatwe. – Obowiązkiem każdego komentatora jest znajomość dyscypliny. Sam czytam codziennie „L'Equipe" lub francuskie strony internetowe. Bez znajomości języka obcego nie można funkcjonować w tym zawodzie. Angielski nie wystarczy – podkreśla Rafał Dębiński z Canal+, specjalista od ligi francuskiej.

Komentator musi być kibicem i kochać swoją dyscyplinę. Oczywiście obiektywizm jest wskazany, ale bez odpowiedniej pasji nudne zawody zamienią się w katorgę dla kibiców. Dlatego niezwykle ważny jest trening. – Podczas jednego z radiowych ćwiczeń stałem pod oknem i przez 10 minut relacjonowałem wydarzenia na parkingu. Jakoś przetrwałem, ale pomogła mi w tym lektura „Lalki" czy „Nad Niemnem", z licznymi opisami przyrody, które wzbogacają słownik – opowiada Skrzyński.

Z dyplomem medycyny

Co ciekawe wśród czołowych komentatorów w Polsce tylko część ukończyła dziennikarstwo, np. Jacek Laskowski z TVP jest absolwentem medycyny, a Tomasz Zimoch z Polskiego Radia – prawo.

Studia z dziennikarstwa sportowego oferuje m.in. Uniwersytet Wrocławski, Uniwersytet A. Mickiewicza w Poznaniu czy AWF w Krakowie. Specjalną ofertę studiów podyplomowych przygotowują też AWF i Uniwersytet Warszawski. Studenci uczęszczają na zajęcia z psychologii i historii sportu, historii, socjologii czy medycyny.

Praca nad warsztatem oraz praktyki w radiu czy telewizji to pierwsza droga do komentatorskiej „dziupli". Fachowcy zgodnie podkreślają jednak, że żadne szkoły nie nauczą praktyki oraz obycia z mikrofonem. Uczelnie mogą pomóc w dostaniu się na staż, gdzie początkowo zadaniem praktykanta może być żmudna praca researchera, który dostarcza komentatorowi informacji.

Zarobki są bardzo zróżnicowane. Nieoficjalnie mówi się, że gwiazdy stacji telewizyjnych mogą zarabiać do 15 tys. zł brutto miesięcznie, niezależnie od liczby komentowanych wydarzeń. Na takie luksusy stać jednak tylko nieliczne redakcje. Większość komentatorów podpisuje umowę o dzieło, gdzie przeciętna kwota w większej stacji wynosi 400-600 zł za mecz. Jednakże w mniejszych stacjach radiowych można otrzymać tylko 50 zł.

– Mam stałe miesięczne wynagrodzenie niezależne od nakładów pracy. Nieźle zarabiam, ale wiem, że zasługuję na więcej – mówi Rafał Dębiński z Canal +. – Wysokość zarobków reguluje mały rynek pracy. Stacje telewizyjne korzystają z usług komentatora przez wiele lat. Nie ma zbyt wielkich szans na szybkie zatrudnienie, trzeba liczyć na szczęście.

WARTO WIEDZIEĆ

● **JAKIE STUDIA UKOŃCZYLI ZNANI KOMENTATORZY?** Dariusz Szpakowski – AWF, Przemysław Babiarz – aktorstwo, Bożydar Iwanow - politologia: specjalizacja dziennikarstwo, Maciej Iwański (TVP) – zarządzanie organizacjami sportowymi, Tomasz Zimoch (Polskie Radio) – prawo.

Młodzi szukają pracy na wakacje

Rynek pracy

Młody człowiek nie musi wyjeżdżać za wakacyjną pracą, w regionie też ją znajdzie. Nawet od razu.

„Praca nad morzem, w małej gastronomii. Dla uczniów. Zakwaterowanie i przejazd gratis. Proszę dzwonić pod numer telefonu...". Podobnych ogłoszeń w internecie i prasie można znaleźć wiele, ponieważ zaczyna się sezon.

Co by usłyszał nastolatek, gdyby dzisiaj poszedł do biura pracy podpytać o oferty? Choćby to, że może w wakacje pracować jako kelner na umowę o dzieło lub zlecenie. Dostanie wtedy około 8 złotych na rękę za godzinę. Może też zbierać maliny albo truskawki. Zarobi wtedy od 7 do 10 zł. Hostessa otrzyma nawet 12 zł. Pracując przy inwentaryzacji, można dostać 10 zł.

Zainteresowanych nie brakuje. – Są ich setki - przyznaje Anetta Kokoszewska, pośrednik w Młodzieżowym Biurze Pracy w Bydgoszczy. Podobne są w Inowrocławiu czy Żninie. Te biura, w przeciwieństwie do większości prywatnych agencji zatrudnienia, nie biorą prowizji za poszukanie pracy i znalezienie pracownika. - U nas zarejestrowało się już około 450 niepełnoletnich - słyszymy w bydgoskim MBP. Najmłodsi mają po 15 lat, ale dostaną oferty po swoich 16. urodzinach. Takie zasady. Liczba chętnych się powiększy, bo sezon dopiero nadchodzi, a niektórzy zaczynają szukać dodatkowego zajęcia na wakacje dopiero w wakacje.

Katarzyna Piojda

Reklama 14414W02a

KAPITAŁ LUDZKI

**Chcesz wrócić na rynek pracy? Chcesz podnieść swoje kwalifikacje zawodowe?
Jesteś uczniem i nie wiesz, jaki kierunek studiów wybrać?**

Wojewódzki Urząd Pracy W Białymstoku zaprasza osoby pracujące, uczące się lub bezrobotne z powiatu Miasta Łomża w wieku 18-64 lata do udziału w projekcie

„AZYMUT – NOWE KWALIFIKACJE W ŁOMŻY"

Chcesz odmienić swoje życie? Zgłoś się do nas!!!

Biuro projektu „Azymut – nowe kwalifikacje w Łomży":
Wojewódzki Urząd Pracy w Białymstoku
Oddział Terenowy w Łomży
ul. Nowogrodzka 1, 18-400 Łomża
tel./fax 86/ 216 74 79
www.azymut.up.podlasie.pl

„Projekt jest współfinansowany przez Unię Europejską ze środków Europejskiego Funduszu Społecznego w ramach Programu Operacyjnego Kapitał Ludzki na lata 2007 – 2013, Priorytet IX Rozwój wykształcenia i kompetencji w regionach, Działanie 9.6 Upowszechnianie uczenia się dorosłych, Poddziałanie 9.6.3 Doradztwo dla osób dorosłych w zakresie diagnozy potrzeb oraz wyboru kierunków i formy podnoszenia swoich kompetencji i podwyższania kwalifikacji"

Zawody. Małe zarobki, uciążliwi klienci, dźwiganie ciężarów... Praca kasjera to nie jest łatwy kawałek chleba. Kwalifikacje? Zazwyczaj wystarczy średnie wykształcenie. Bez względu na to, czy pracownik ma doświadczenie w obsłudze kasy, musi przejść obowiązkowe szkolenie.

Praca na kasie? Bez pampersów, ale to nie znaczy, że jest łatwo

Kinga Czernichowska
kinga.czernichowska@mediaregionalne.pl



FOT. 123RF/DMITRY KALINOVSKY

Kasjerki z Biedronki i Lidla zajmują się nie tylko obsługą kasy, ale też rozładowywaniem towaru.

Wysokość zarobków zależy od hipermarketu – przedstawiciele Tesco deklarują, że najniższa płaca na pełen etat to 1952 zł brutto (mowa o pensji osoby z co najmniej rocznym doświadczeniem). Dla porównania w Lidlu można zarobić ponad 2 tys. brutto, a osoby z dwuletnim stażem – nawet 2 600 zł. Najniższa płaca w Biedronce to również minimum 2 tys. zł brutto. Tak przynajmniej podają przedstawiciele wymienionych sklepów.

– Po 13 latach pracy zarabiam 1300 zł na rękę, a pracuję na cały etat - mówi Elżbieta Fornalczyk, przewodnicząca zakładowego WZZ „Sierpień 80" i kasjerka w Tesco Polska. – Dlatego walczymy o podwyżki. Ale niskie zarobki to tylko jedna z wielu spraw, z którymi musimy się zmagać. Walczymy też np. o wolne niedziele.

W sumie w Tesco na stanowisku doradcy klienta, które obejmuje też obsługę kas fiskalnych, pracuje 5 tys. osób. Obowiązują umowy o pracę.

Przerwy? Są, ale przerwane

– Średnio w ciągu tygodnia przepracowujemy 40 godzin - mówi Jakub Jaremko z biura prasowego w Tesco Polska. - Szczegóły każdej zmiany ustalane są indywidualnie między pracownikiem a przełożonym i mogą trwać od czterech do dziewięciu godzin dziennie.

Przy zmianie trwającej ponad sześć godzin każdemu pracownikowi przysługuje 30 minut przerwy. – Wszystko to jest prawdą, ale życzę szczęścia każdemu, kto trzy dni z rzędu będzie pracował na kasie przez dziewięć godzin, a następne dwa dni przez osiem godzin – mówi Elżbieta Fornalczyk. – Dlatego nam, kasjerom, zależy przede wszystkim na tym, by takie dniówki rozdzielić chociaż jednym dniem wolnym. Innym rozwiązaniem byłoby ustalenie takiego grafiku, gdzie pracownik po dziewięciogodzinnym dniu pracy ma przed sobą czterogodzinny dzień. Przerwy? Owszem, tego się przestrzega, ale zdarza się, że te przerwy nam się przerywa i to jest nagminne, zwłaszcza w mniejszych sklepach, gdzie stanowisko kasjera nie istnieje, a pracownicy z kasy wołani są np. do rozładowywania towaru i na odwrót.

Stanowisko kasjera formalnie nie istnieje też np. w Lidlu czy Biedronce. „To nie jest praca dla tych, którzy chcieliby odpoczywać czy snuć się po sklepie. To jest praca od sprzątacza do kasjera" – uprzedza Michał, jeden z bohaterów filmu, promującego Biedronkę.

Sklepy Biedronki czynne są siedem dni w tygodniu, najczęściej w godzinach 7-21. Wiąże się to z rozpoczynaniem pracy o różnych porach dnia oraz równoważnym systemem czasu pracy. Oznacza to, że dzień pracy może być dłuższy lub krótszy niż standardowe osiem godzin. Dodatkowe przepracowane godziny są równoważone krótszym czasem pracy w innym dniu. Każdemu pracownikowi Biedronki przysługuje także obowiązkowy nieprzerwany wypoczynek w wymiarze nie mniejszym niż 12 godzin między zmianami.

Pampersy? To stereotyp

O pracy kasjera wciąż krąży wiele mitów. Jednym z nich jest opinia, że kasjerzy muszą używać w pracy pampersów. – Ani w Tesco, ani wśród moich koleżanek w innych hipermarketach żadna z pań nie skarżyła się na to, że musi siedzieć w pampersie – mówi Fornalczyk.

– Nie ma problemu z tym, żeby wyjść na przerwę do toalety. W każdym hipermarkecie procedura jest wówczas następująca: kasjer zgłasza taką potrzebę osobie zarządzającej linią kas, a ta organizuje szybko zastępstwo. Jedynym problemem jest to, że jest nas za mało.

Kolejny mit, jaki można obalić, to obowiązek obsłużenia klienta w określonym czasie. – Trzy minuty na klienta to jakiś internetowy wymysł – uważa Fornalczyk. – Normalnością w polskich hipermarketach są za to tzw. czasy puste. W każdym sklepie, bez względu na markę, wygląda to zawsze tak samo: kasjer ma ok. 30 sekund na wydanie reszty, pobranie karty czy na przerwę między jednym klientem a drugim. Z tych czasów jesteśmy rozliczani. I nie chodzi o to, że odejmują nam od pensji pieniądze, jeżeli je przekroczymy. To raczej informacja dla managera kas – dzięki temu wie, który kasjer najsprawniej radzi sobie z obsługą, a który pracuje wolno.

Kwalifikacje? Zazwyczaj wystarczy średnie wykształcenie. Bez względu na to, czy pracownik ma doświadczenie w obsłudze kasy, czy nie, musi przejść obowiązkowe szkolenie. Dla przykładu w Auchan trwa ono trzy dni.

Marzenia? Kasjerzy nie mają ich wiele. – Wolne niedziele, więcej osób na zmianach oraz mili klienci, którzy rozumieją, że kolejki przy kasach to nie zawsze nasza wina - podsumowuje Fornalczyk. Warto dodać, że związkowcy z „Sierpnia 80" rozpoczęli akcję „Widzisz buca w sklepie? Zareaguj!", mającą pomóc kasjerom w przypadku agresji ze strony klientów.

Reklama 6610114w01b

PROMEDICA24

ODDZIAŁ W BIAŁYMSTOKU
ul. Św. Mikołaja 1, lok. 13
tel. 85 688 68 96, 664 126 937
ODDZIAŁ W SUWAŁKACH
ul. M. Konopnickiej 7A
tel. 87 737 99 90, 662 162 065

PRACUJ JAKO
OPIEKUN
W NIEMCZECH!

Zapewniamy m.in.:
- bezpieczną i legalną formę współpracy
- bardzo atrakcyjne zarobki
- opłacony ZUS
- pakiet dodatkowych ubezpieczeń



Wyjazdy już od 1 miesiąca

Reklama 243814501a

EHRLE

EHRLE Polska Sp. z o.o.
poszukuje osób na stanowisko:

PRZEDSTAWICIEL HANDLOWY
ds. myjek wysokociśnieniowych
nr ref. 03/06/2014

Wymagania:
- znajomość j. angielskiego (mile widziana znajomość j. rosyjskiego),
- min. 2-letnie doświadczenie na podobnym stanowisku,
- mile widziane udokumentowane sukcesy,
- wykształcenie min. średnie,
- prawo jazdy kat. B,
- dobra znajomość pakietu MS Office (w szczególności Word, Excel),
- dyspozycyjność, gotowość do częstych wyjazdów służbowych,
- zdolności negocjacyjne,
- wysoka motywacja, rzetelność i zaangażowanie.

Zainteresowane osoby proszone są o przesłanie CV ze zdjęciem i listu motywacyjnego na adres:
Salon Sprzedaży EHRLE
ul. Modlińska 129/U1
03-186 Warszawa
lub mailem na adres a.gaj@ehrle.pl
PROSIMY O DOPISEK NR. REFERENCYJNEGO.
Telefonicznie informacji nie udzielamy. Wybrane osoby zostaną zaproszone na rozmowę kwalifikacyjną.

Reklama 7553514W01a

Firma
zatrudni
pracowników do pracy
na terenie Niemiec:

RZEŹNIK
-ubój wieprzowy, rozbiór, łopatka (doświadczenie)

PAKOWACZ
- mężczyzn preferowana znajomość j. niemieckiego w mowie

PAKOWACZ - kobiety i mężczyźni

PRACOWNIKA ze znajomością j. niemieckiego do prac porządkowych.

Gwarantujemy dobre warunki płacowe, zakwaterowanie oraz dojazd do pracy na terenie Niemiec.
Telefon kontaktowy: 052-340-10-50

W INTERNECIE

Ile zarabiają komendanci policji?

Zajrzeliśmy do oświadczeń majątkowych komendantów wojewódzkich.
Więcej: www.regiopraca.pl

Reklama 7580514w01a

Firma komunalna zatrudni:
- traktorzystów
- pracowników uniwersalnych z kat. C,E,T
- pracowników do koszenia

Kontakt w godz. 8.00-16.00, tel. 609-490-232.

OFERTY ZATRUDNIENIA Z POWIATOWYCH URZĘDÓW PRACY, OHP, PUNKTÓW POŚREDNICTWA PRACY

Powiatowy Urząd Pracy w Białymstoku, ul. Pogodna 63/1

- **HIGIENISTKA** stomatologiczna/asystentka stomatologiczna – wykształcenie kierunkowe
- **PROGRAMISTA** DELPHI
- **OPIEKUN** klienta – wykształcenie wyższe
- **PIELĘGNIARKA**
- **GŁÓWNA** księgowa
- **KSIĘGOWA** – wyższe ekonomiczne
- **SPECJALISTA** do spraw handlu zagranicznego – doświadczenie, język rosyjski – biegle
- **PSYCHOLOG** transportu drogowego
- **GEODETA** – prawo jazdy kat. B, doświadczenie
- **KADROWA** – praca w Gródku
- **KSIĘGOWA** – praca w Gródku
- **SEKRETARKA** – praca w Gródku
- **ASYSTENT** projektów
- **KWALIFIKOWANY** pracownik ochrony
- **SAMODZIELNY** referent – zamówienia publiczne
- **SPECJALISTA** do spraw obsługi klienta – wykształcenie wyższe informatyczne, język angielski elektroradiolog
- **DORADCA** zawodowy – psycholog, pedagog (praca – Zabłudów)
- **PODINSPEKTOR** do spraw funduszu alimentacyjnego (praca – Zabłudów)
- **PSYCHOLOG** projektu (praca – Zabłudów)
- **REFERENT** do spraw turystyki i rekreacji – wykształcenie wyższe kierunkowe, język angielski, mile widziana licencja pilota wycieczek

pod numerem tel. 85 747 38 17:

- **KRAWCOWA**/szwaczka
- **SZWACZKA**/gorseciarka
- **PRASOWACZKA**/maglarz
- **KUCHARZ**
- **POMOC** kuchenna

pod numerem tel. 85 747 38 44

- **CIEŚLA** szalunkowy
- **MURARZ** do klinkieru
- **POSADZKARZ**
- **MONTAŻYSTA** rusztowań budowlanych
- **OBRÓBKA** ręczna kamienia
- **MONTAŻYSTA** stolarki okiennej i drzwiowej

pod numerem tel. 85 747 38 20:

- **KIEROWCA** C+E
- **MECHANIK** samochodowy z doświadczeniem
- **BLACHARZ**/lakiernik
- **ŚLUSARZ**/spawacz
- **MONTER** instalacji sanitarnych
- **MONTER** sieci wodmo-kanalizacyjno wentylacyjnych, klimatyzacyjnych
- **MECHANIK** maszyn leśnych
- **OPERATOR** koparki obrotowej
- **OPERATOR** ładowarki
- **OPERATOR** koparki, mini koparki
- **OPERATOR** koparko-ładowarki
- **PRACOWNIK** działu utrzymania ruchu – wykształcenie wyższe (praca w Mońkach)
- **OPERATOR** CNC
- **SPAWACZ** MIG, TIG
- **KIEROWNIK** działu technicznego operator maszyn introligatorskich
- **OPERATOR** wycinarki laserowej konserwator szalunków
- specjalista do spraw technicznych – wykształcenie wyższe techniczne, język angielski
- **KONTROLER** jakości
- **PRZEDSTAWICIEL** handlowy – wykształcenie wyższe techniczne, język angielski

pod numerem tel. 85 747 38 66:

- **PRACOWNIK** (doradca) do spraw kredytów z doświadczeniem
- **PRZEDSTAWICIEL** handlowy

Powiatowy Urząd Pracy w Hajnówce, ul. Piłsudskiego 10A, tel. 85 682 96 23

- **SPAWACZ** – preferowane wykształcenie średnie techniczne, kurs spawacz MAG 135 (mile widziany również TIG), doświadczenie zawodowe mile widziane
- **OPERATOR** CNC – wykształcenie średnie techniczne, umiejętność obsługi tokarek lub frezarek, znajomość rysunku technicznego, doświadczenie zawodowe mile widziane
- **LAKIERNIK** – wykształcenie zasadnicze zawodowe lub średnie techniczne, mile widziany kurs spawacz MAG 135, doświadczenie zawodowe
- **ELEKTRYK** – wykształcenie średnie lub wyższe techniczne, uprawnienia z zakresu konserwacji i naprawy maszyn od strony elektrycznej, doświadczenie zawodowe

Powiatowy Urząd Pracy w Mońkach, ul. Wyzwolenia 22, tel. 85 727 87 23

- **PRACOWNIK** fizyczny – wymagania: mile widziane doświadczenie na podobnym stanowisku, mile widziane prawo jazdy kat. B. Zakres obowiązków: pomoc przy produkcji okien. Kontakt telefoniczny: 85 716 59 20 lub osobisty pod adresem: ul. Magazynowa 15, Mońki
- **KONSULTANT** telefoniczny – wymagania: wykształcenie minimum średnie, podstawy obsługi komputera. Zakres obowiązków: umawianie pacjentek na bezpłatne badania mammograficzne, praca w domu przy użyciu własnego komputera i internetu minimum 20 godzin tygodniowo, baza telefonów dostarczana jest przez pracodawcę, a pracownik nie ponosi kosztów połączeń. Kontakt: CV należy przesłać pod adres e-mail: rekrutacja@adspectus.pl
- **STOLARZ** – wymagania: wykształcenie zawodowe kierunkowe, mile widziane doświadczenie w zawodzie. Zakres obowiązków: produkcja mebli ogrodowych. Kontakt: osobisty pod adresem: Wójtówstwo 2, Goniądz lub telefoniczny po numerem: 664 478 074 (pan Mirosław Horczak)
- **KIEROWCA**/sprzedawca – wymagania: prawo jazdy kat. B, uprawnienia do montażu instalacji gazowych. Zakres obowiązków: montaż instalacji gazowych. Kontakt osobisty pod adresem: ul. Białostocka 40, Mońki
- **STOLARZ** – wymagania: minimum rok doświadczenia w zawodzie. Zakres obowiązków: produkcja mebli z drewna i z płyt. Kontakt osobisty pod adresem: ul. Białostocka 27, Knyszyn lub telefoniczny po numerem: 600 356 734 (pani Maria Stefanowicz)
- **SPAWACZ** metodą TIG-141 – wymagania: posiadanie aktualnych certyfikatów spawalniczych spawania metodą TIG-141- grupa materiałowa 8, świadectwa kwalifikacyjne wydane przez Urząd Dozoru Technicznego, minimum dwa lata doświadczenia na wskazanym stanowisku, znajomość rysunku technicznego, znajomość zagadnień mechanicznych. Zakres obowiązków: spawanie. Kontakt telefoniczny pod numerem: 601 466 766
- **SPAWACZ** metodą TIG-111/141 – wymagania: posiadanie aktualnych certyfikatów spawalniczych spawania metodą TIG-111/141 – grupa materiałowa 5, świadectwa kwalifikacyjne wydane przez Urząd Dozoru Technicznego, minimum dwa lata doświadczenia na wskazanym stanowisku, znajomość rysunku technicznego, znajomość zagadnień mechanicznych. Zakres obowiązków: spawanie. Kontakt telefoniczny pod numerem: 601 466 766
- **MONTER** konstrukcji stalowych – wymagania: minimum dwa lata doświadczenia na wskazanym stanowisku, znajomość rysunku technicznego, badania wysokościowe. Zakres obowiązków: montaż konstrukcji stalowych; kontakt telefoniczny pod numerem: 601 466 766
- **AUDYTOR** systemu zarządzania jakością – wymagania: wykształcenie wyższe – technologia mleczarska, mile widziane doświadczenie na wskazanym stanowisku, certyfikat ds. SZJ (systemu zarządzania jakością), biegła znajomość języka angielskiego zarówno w mowie jak i piśmie. Zakres obowiązków: weryfikacja spełnienia wymagań stawianych przez przepisy i normy systemowi zarządzania. Kontakt: telefoniczny: 85 727 83 47 lub mailowy: sekretariat@msm-monki.pl
- **PRACOWNIK** biurowo – administracyjny – wymagania: wykształcenie wyższe: administracyjne lub humanistyczne, wymagane doświadczenie na wskazanym stanowisku, znajomość pakietu Microsoft, biegła znajomość języka angielskiego lub języka rosyjskiego. Zakres obowiązków: wykonywanie prac administracyjno-biurowych. Kontakt: telefoniczny: 85 727 83 47 lub mailowy: sekretariat@msm-monki.pl
- **KIEROWCA** samochodu dostawczego – wymagania: prawo jazdy kat. B, mile widziane doświadczenie na wskazanym stanowisku. Zakres obowiązków: dostarczanie pieczywa do lokalnych sklepów. Kontakt: osobisty pod adresem: ul. Adam Mickiewicza 20, Mońki
- **PRACOWNIK** nadzorujący osoby sprzątające – wymagania: wykształcenie minimum średnie, prawo jazdy kat. B + własny samochód, orzeczenie o stopniu niepełnosprawności (stopień umiarkowany lub znaczny), umiejętność zarządzania grupą ludzi. Zakres obowiązków: nadzór nad osobami sprzątającymi. Kontakt poprzez Urząd Pracy: Edyta Stankiewicz: 85 727 87 23
- **KIEROWCA** samochodu ciężarowego – wymagania: prawo jazdy kat. C, świadectwo kwalifikacji zawodowej (przewóz rzeczy). Zakres obowiązków: przewóz kurczaków. Kontakt: telefoniczny po numerem: 85 716 53 30 wew. 20 lub osobisty pod adresem: Wojszki 4, Mońki
- **PRACOWNIK** fizyczny – wymagania: minimum sanitarne. Zakres obowiązków: prace na produkcji. Kontakt: telefoniczny po numerem: 85 716 53 30 wew. 20 lub osobisty pod adresem: Wojszki 4, Mońki
- **AGENT** ubezpieczeniowy – wymagania: wykształcenie minimum średnie, prawo jazdy kat. B, łatwość nawiązywania kontaktów, oświadczenie o niekaralności. Zakres obowiązków: sprzedaż ubezpieczeń PZU. Kontakt: telefoniczny pod numerem: 666 887 155 lub e-mailowy: CV + list motywacyjny należy przesłać na adres: tgawedzki@pzu.pl
- **PRACOWNIK** myjni samochodowej – zakres obowiązków: mycie samochodów, czyszczenie tapicerki, kompleksowa pielęgnacja aut. Kontakt: telefoniczny pod numerem: 501 508 186 lub osobisty pod adresem: ul. Białostocka 69, Mońki
- **POMOC** kuchenna – wymagania: mile widziane doświadczenie, chęć do pracy. Zakres obowiązków: prace pomocnicze w kuchni. Kontakt: telefoniczny pod numerem: 85 738 06 30 lub 502 377 550 lub osobisty pod adresem: ul. Nadbiebrzańska 32, Goniądz
- **DOZORCA** – zakres obowiązków: dozór obiektu, praca w godzinach nocnych. Kontakt: telefoniczny pod numerem: 85 738 06 30 lub 502 377 550 lub osobisty pod adresem: ul. Nadbiebrzańska 32, Goniądz
- **POMOCNIK** ciastkarza/pomocnik dyspozytora – wymagania: orzeczenie o stopniu niepełnosprawności (stopień lekki lub umiarkowany), mile widziane doświadczenie w zawodzie. Zakres obowiązków: pomoc w przygotowywaniu i produkcji pieczywa oraz ciast, pomoc przy pakowaniu pieczywa. Kontakt: telefoniczny pod numerem: 85 716 48 41 lub osobisty pod adresem: ul. Białostocka 69, Mońki
- **PRZEDSTAWICIEL** handlowy – wymagania: wykształcenie minimum średnie, znajomość budowy maszyn rolniczych, doświadczenie na wskazanym stanowisku, prawo jazdy kat. B, znajomość obsługi komputera, mile widziana znajomość języka angielskiego lub niemieckiego. Zakres obowiązków: sprzedaż maszyn rolniczych. Kontakt: telefoniczny pod numerem: 606 854 583

Powiatowy Urząd Pracy w Wysokiem Mazowieckiem, ul. 1 Maja 8, tel. 86 275 86 12

- **KONSULTANT** do spraw sprzedaży – Wysokie Mazowieckie
- **RZEŹNIK**/wykrawacz (istnieje możliwość przyuczenia w zawodzie) – Kobylin Pogorzałki
- **LAKIERNIK** w stolarni, stolarz – Nowa Ruś
- **KIEROWNIK** sklepu – Ciechanowiec
- **PRACOWNIK** fizyczny na gospodarstwie rolnym – Średnica Pawłowięta
- **TELEMARKETER** – Szepietowo
- **SPAWACZ** metodą MIG – Wysokie Mazowieckie
- **SPECJALISTA** do spraw organizacyjnych, specjalista do spraw handlu, konstruktor-technolog, spawacz MIG – Wysokie Mazowieckie
- **KIEROWNIK** magazynu – Wysokie Mazowieckie
- **KIEROWCA** kat. CE –Wysokie Mazowieckie, Czyżew, Moczydły Jakubowięta
- **KIEROWCA** kat. C – Czyżew, Szepietowo
- **ELEKTRYK** – Szepietowo
- **PRACOWNIK** fizyczny do pracy w stolarni i tartaku – Boguty Pianki obok Ciechanowca
- **ELEKTRYK**, kierowca samochodu z HDS, mechanik pojazdów samochodowych, kierowca samochodu ciężarowego-operator pompy do betonu, pracownik fizyczny, operator węzła betoniarskiego
- **STOLARZ**, suwnicowy – Szepietowo
- **LAKIERNIK**, stolarz – Ciechanowiec
- **TECHNIK** farmaceutyczny – Wysokie Mazowieckie
- **MONTER** instalacji i urządzeń sanitarnych – Klukowo
- **KIEROWCA** kat. C mający uprawnienia na spawacz MIG– Szepietowo
- **SPRZEDAWCA** – Jabłoń Kościelna, Wysokie Mazowieckie
- **PRACOWNIK** fizyczny – docieplanie budynków – Jabłoń Rykacze
- **LAKIERNIK**, konstruktor, monter maszyn rolniczych, serwisant i monter automatyki dla rolnictwa, spawacz metodą MIG, kierowca kat. CE – Wysokie Mazowieckie
- **KONSULTANT** telefoniczny – teren powiatu (praca w domu)
- **KUCHARZ** – Szepietowo
- **SPECJALISTA** do spraw sprzedaży – Czyżew
- **MURARZ** – Praca w Warszawie
- **ASYSTENT** rodziny – Ciechanowiec
- **SPRZEDAWCA**/kasjer – Sokoły
- **FRYZJER** damsko-męski – Wysokie Mazowieckie
- **PRACOWNIK** socjalny – Kozarze zastępca kierownika w sklepie ogólnospożywczym – Wysokie Mazowieckie
- **BLACHARZ**/dekarz – Wysokie Mazowieckie
- **KIEROWNIK** sklepu – Sokoły

Powiatowy Urząd Pracy w Sokółce, ul. Kryńska 40, tel. 85 722 90 10

- **GRAFIK** komputerowy – wykształcenie minimum średnie, znajomość grafiki komputerowej, znajomość obsługi maszyn drukująco – tnących. Wynagrodzenie od 1680 do 2000 zł
- **MONTER** reklam –wykształcenie minimum zasadnicze zawodowe, prawo jazdy kat. B, znajomość obsługi komputera. Wynagrodzenie od 1680 do 2000 zł
- **MURARZ** – wykształcenie minimum podstawowe, doświadczenie zawodowe mile widziane, znajomość wykonywania prac murarskich. Wynagrodzenie od 2000 do 2500 zł. Dokumenty aplikacyjne kierować na adres: HAP Import – Eksport, 16-100 Sokółka ul. Przemysłowa 5, biuro@hap-kalinowski.com.pl
- **MAGAZYNIER** – wykształcenie pomaturalne, uprawnienia na wózki widłowe, prawo jazdy kat. C+E, uprawnienia na koparki. Wynagrodzenie od 1800 do 2800 zł. Miejsce pracy Pusta 38 gm. Lipsk. Dokumenty aplikacyjne kierować na adres: michal@krowkamarkety.pl
- **SPRZEDAWCY**/ekspedienci – wykształcenie pomaturalne, mile widziane doświadczenie przy obsłudze klienta. Wynagrodzenie od 1800 do 2800 zł. Miejsce pracy Pusta 38 gm. Lipsk. Dokumenty aplikacyjne kierować na adres: michal@krowkamarkety.pl
- **SERWISANT** urządzeń mleczarskich – doświadczenie przy montażach urządzeń mleczarskich, doświadczenie z elektroniką i elektryką, chęć samodoskonalenia się. Praca na terenie powiatu Sokólskiego – miejsce wyjazdu Suchowola (samochód służbowy do dyspozycji i przeszkolenie. Wynagrodzenie od 2200 do 4000 zł. Dokumenty aplikacyjne ze zdjęciem kierować na adres: michal@krowkamarkety.pl
- **SPRZEDAWCA** obwoźny z samochodu (vanseller) – prawo jazdy kat. C, sprzedaż pasz. Miejsce pracy Suchowola. Wynagrodzenie od 2200 do 4500 zł. Dokumenty aplikacyjne ze zdjęciem kierować na adres: michal@krowkamarkety.pl
- **KIEROWNIK** działu części i maszyn rolniczych – mile widziane doświadczenie w branży rolniczej. Wynagrodzenie od 2200 do 4000 zł. Miejsce pracy Lipsk. Dokumenty aplikacyjne ze zdjęciem kierować na adres: michal@krowkamarkety.pl
- **KIEROWNIK** serwisu – doświadczenie w pracy przy serwisie, znajomość techniki rolniczej. Wynagrodzenie od 2200 do 5000 zł. Praca w Suchowoli. Dokumenty aplikacyjne ze zdjęciem kierować na adres: michal@krowkamarkety.pl

(tzebr)

Promocja

GAZETA WSPÓŁCZESNA

MARCIN DANIEC

ZAPRASZAMY NA WYSTĘP KABARETOWY

25 września 2014, godz. 19.30
Aula WSFiZ w Białymstoku, ul. Ciepła 40

Bilety do nabycia: Biuro Ogłoszeń
Kuriera Porannego i Gazety Współczesnej,
ul. Św. Mikołaja 1, www.ticketpro.pl
Cena: 75 zł - I strefa, 65 zł - II strefa
Informacje i rezerwacje: www.poranny.pl,
tel. 85 748 96 03, 85 748 96 00

WWW.WSPOLCZESNA.PL

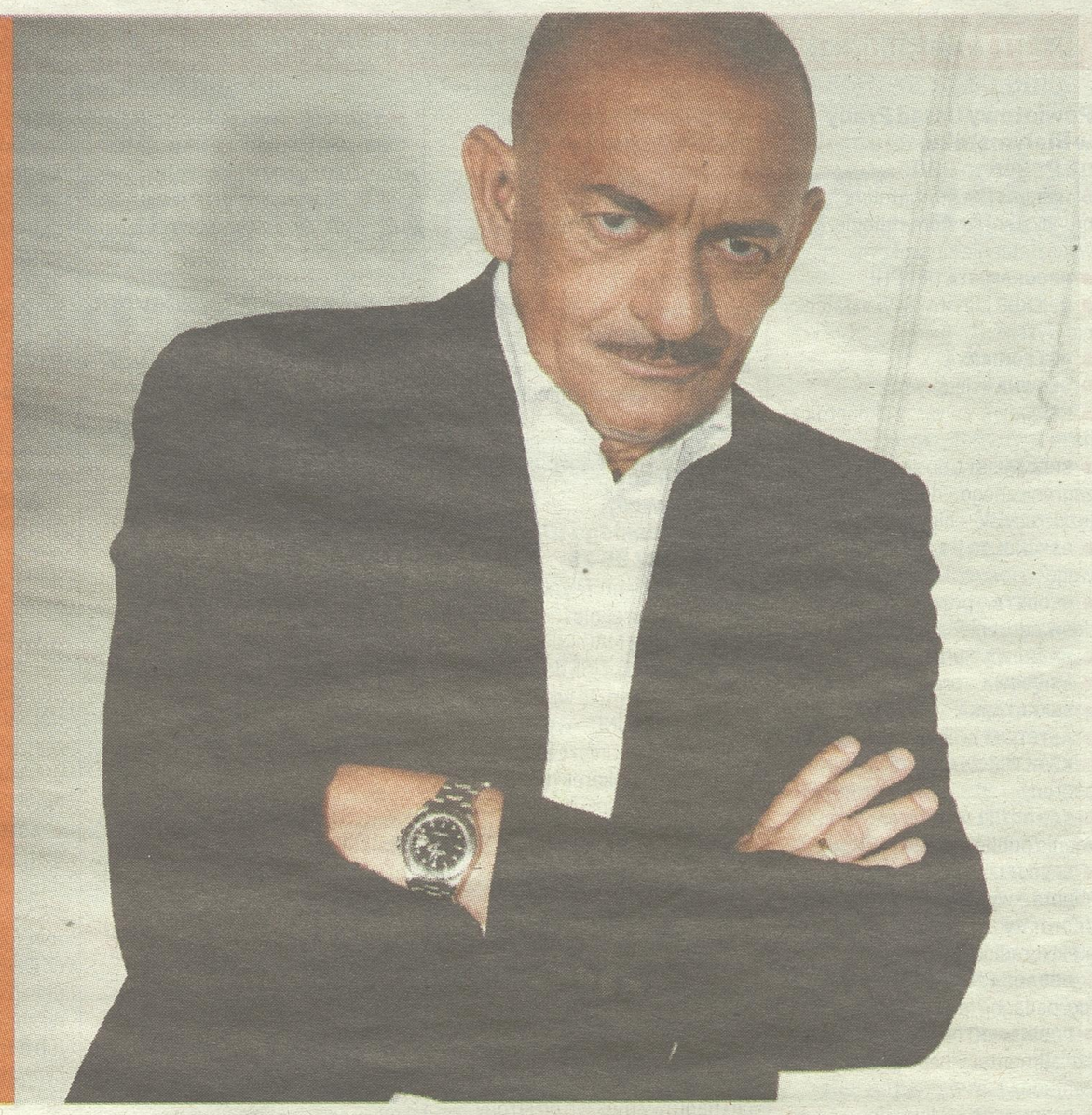

Organizatorzy: Kurier Poranny | Gazeta Współczesna | adnis

Patroni medialni: teraz białystok | Poranny.pl | Współczesna.pl | TICKETPRO | Strefa Imprez

Promocja

GAZETA WSPÓŁCZESNA poleca



101,30 m²
• słoneczny salon •
2 łazienki •
3 sypialnie •
parter •
miejsce na garderobę •
garaż •
bliskość centrum

ul. Kujawska 5A
osiedle Skorupy
Białystok

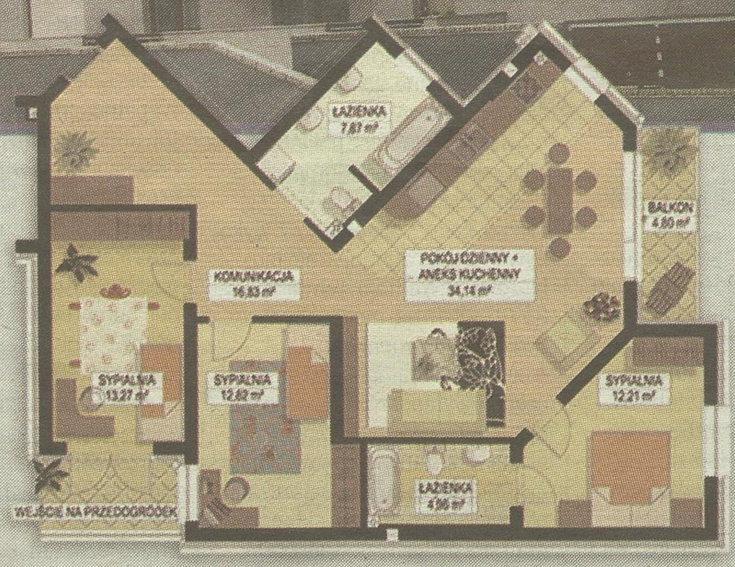

Mieszkanie dla całej rodziny!

DUŻY METRAŻ
3.690zł/m²
DUŻY RABAT

Promocyjna cena! **Nie zwlekaj!** Zadzwoń: **85 748 96 00**

PORADNIK

Zebrania członków każdej wspólnoty mieszkaniowej powinny odbywać się minimum raz do roku. Wyjaśnimy, jakie decyzje mogą tam zapaść i na jakiej zasadzie są one podejmowane, jak wybiera się zarząd wspólnoty. Warto to wiedzieć! Czytaj w kolejnym Poradniku „Gazety Współczesnej".

Jak ułożyć sobie życie we wspólnocie mieszkaniowej

Prawa mieszkańca. Członkowie wspólnoty mieszkaniowej mają swoje prawa, ale także obowiązki. Co konkretnie warto o nich wiedzieć? Szczegółowo wyjaśni to nasza ekspertka.



FOT. DIGITOUCH

Każdy członek wspólnoty mieszkaniowej musi m.in. utrzymywać mieszkanie w należytym stanie. Sprzątać je, remontować i przestrzegać porządku domowego. Uciążliwego lokatora sąsiedzi mogą usunąć ze wspólnoty i zażądać sprzedaży lokalu w drodze licytacji.

Katarzyna Borek
Katarzyna.Borek@mediaregionalne.pl

Nasza ekspertka Agnieszka Ignaczuk, licencjonowany zarządca nieruchomości z Zielonej Góry, od lat zajmuje się administrowaniem wspólnotami mieszkaniowymi. W tym odcinku naszego poradnika wyjaśnia, jakie prawa i obowiązki mają członkowie wspólnoty.

Jakie są nienaruszalne prawa właściciela

1. Może korzystać ze swojego lokalu i nieruchomości wspólnych (to części budynku, które nie służą wyłącznie do użytku właścicieli lokali) zgodnie z ich przeznaczeniem.

2. Podejmuje decyzje we wszystkich kwestiach poza tzw. zarządem zwykłym.

3. Każdy właściciel ma również prawo zaskarżyć uchwałę wspólnoty do sądu z powodu:

- jej niezgodności z prawem lub umową właścicieli lokali;
- naruszenia zasady prawidłowego zarządzania nieruchomością wspólną,
- gdy w inny sposób narusza ona jego interesy.

Na oddanie sprawy do sądu jest 6 tygodni – od dnia podjęcia uchwały na zebraniu albo powiadomienia o treści uchwały podjętej w trybie indywidualnego zbierania głosów.

Właściciele mają prawo wiedzieć, jak zapadają decyzje we wspólnocie. Czy podejmowane są kolegialnie na zebraniach członków, czy też w drodze indywidualnego zbierania głosów.

4. Pożytki i inne przychody (np. wynikające z wynajmu ściany budynku pod reklamę) z nieruchomości wspólnej pokrywają wydatki związane z jej utrzymaniem. W części przekraczającej te potrzeby przypadają właścicielom lokali.

5. Każdy właściciel może też zwołać zebranie członków wspólnoty mieszkaniowej - jeśli nie zrobi tego zarządca lub zarząd najpóźniej do końca pierwszego kwartału roku.

Obowiązki właściciela

1. Każdy członek wspólnoty mieszkaniowej musi:

- ponosić wydatki związane z utrzymaniem swojego lokalu – za odprowadzenie ścieków, dostawę wody, energii elektrycznej i cieplnej, wywóz śmieci, kablówkę, itp.;
- utrzymywać lokal w należytym stanie (remontować go, sprzątać, itd.) oraz przestrzegać porządku domowego;
- uczestniczyć w ponoszeniu kosztów związanych z utrzymaniem nieruchomości wspólnej (w wysokości odpowiedniej do udziału);
- korzystać z nieruchomości wspólnej tak, aby nie utrudniać tego sąsiadom;
- działać w ochronie wspólnego dobra, jakim według prawa jest zajmowana nieruchomość.

2. Na żądanie zarządu/administratora budynku właściciel powinien zezwolić na wstęp do swojego lokalu wskazanym osobom zajmującym się: a) konserwacją, naprawą lub remontem tych części nieruchomości wspólnej, które położone są wewnątrz prywatnego lokalu; b) wyposażeniem budynku w dodatkowe instalacje.

Czy można się wypisać

Życie we wspólnocie mieszkaniowej może nie być łatwe. Można mieć tego powyżej dziurek w nosie. Przychodzą do nas Czytelnicy, którzy z różnych powodów nie chcą być dłużej członkami swoich wspólnot. Bo przykładowo w ogóle nie mogą porozumieć się z sąsiadami. Albo nie podoba im się zakres planowanych remontów, albo to, że nie są prowadzone.

Musimy jednak wiedzieć o tym, że ze wspólnoty mieszkaniowej nie można się wypisać. Tak samo, jak nie można się do niej zapisać. Przynależność do niej powstaje bowiem w momencie wykupu na własność lokalu, na przykład mieszkania. I kończy się wyłącznie wraz z jego sprzedażą. Innej możliwości prawnej nie ma.

WAŻNE INFORMACJE

WŁAŚCICIELE PODEJMUJĄ DECYZJE WE WSZYSTKICH KWESTIACH POZA TZW. ZARZĄDEM ZWYKŁYM. CZYNNOŚCI, KTÓRE PRZEKRACZAJĄ JEGO ZAKRES TO:

1. Ustalenie kosztów zarządzania nieruchomością wspólną i wynagrodzenia jej zarządu/zarządcy.

2. Przyjęcie rocznego planu gospodarczego; zmiana przeznaczenia nieruchomości wspólnej.

3. Udzielenie zgody na: a) przebudowę nieruchomości wspólnej; b) ustanowienie odrębnej własności lokalu powstałego w wyniku robót budowlanych, rozporządzenie nim; c) zmianę wysokości udziałów w następstwie powstania odrębnej własności lokalu nadbudowanego lub przebudowanego.

4. Zgoda na zmianę wysokości udziałów we współwłasności nieruchomości wspólnej.

5. Dokonanie podziału nieruchomości wspólnej.

6. Zbycie nieruchomości.

7. Wytoczenie powództwa przeciw właścicielowi lokalu, który zalega z czynszem, narusza porządek domowy, itp.

8. Ustalenie (w przypadkach nieuregulowanych przepisami) części kosztów związanych z eksploatacją urządzeń lub części budynku służących zarówno do użytku poszczególnych właścicieli lokali, jak i wspólnego użytku właścicieli co najmniej dwóch lokali, które zaliczane będą do kosztów zarządu nieruchomością wspólną.

9. Udzielenie zgody na podział nieruchomości gruntowej zabudowanej więcej niż jednym budynkiem mieszkalnym i związaną z tym zmianą udziałów w nieruchomości wspólnej.

10. Określenie zakresu i sposobu prowadzenia przez zarząd/zarządcę nieruchomości wspólnej ewidencji pozaksięgowej kosztów zarządu, zaliczek na ich pokrycie, a także rozliczeń z innych tytułów na rzecz nieruchomości wspólnej.

1

ROK
kalendarzowy – jest to okres rozliczeniowy każdej wspólnoty mieszkaniowej.

W ŚWIETLE PRAWA

Wyliczamy podstawowe i najważniejsze, informacje, jakie powinien mieć członek wspólnoty mieszkaniowej.

Wspólnoty nie założysz

- Ona powstaje z mocy prawa – w momencie gdy dotychczasowy właściciel sprzeda na własność choćby jeden lokal w budynku.

Co to oznacza

- To, że jako lokatorzy, na przykład mieszkania w bloku, kamienicy, nie możecie zwołać zebrania i stwierdzić, że odtąd stajecie się wspólnotą mieszkaniową. Bo jak tłumaczyliśmy: jej powstanie nie zależy od niczyjej decyzji, wyrażenia woli, oświadczenia, ale wynika z posiadania aktu własności.

Nie założysz wspólnoty, ale możesz z niej „wylecieć"

- W jakich sytuacjach? Na przykład wówczas, gdy zalegamy z płaceniem „czynszu" (a konkretniej w tym przypadku są to zaliczki na koszty zarządu nieruchomością). Bez względu na wysokość zaległości można ich dochodzić w postępowaniu upominawczym. Ze wspólnoty można być wyrzuconym również z powodu rażącego wykroczenia wobec przyjętego porządku domowego czy korzystania z nieruchomości wspólnej i własnego lokalu w sposób uciążliwy dla innych mieszkańców.

Gdy ktoś źle się zachowuje

- Takie zachowania jak rażące wykroczenia czy bycie uciążliwym może skończyć się tym, że sąsiedzi zażądają (w trybie procesowym) sprzedaży lokalu w drodze licytacji. I będą mieli do tego prawo. Podstawą takiego kroku są zapisy Kodeksu postępowania cywilnego o egzekucji z nieruchomości. Właścicielowi sprzedanego lokalu nie przysługuje zamienna nieruchomość, a z pieniędzy uzyskanych za sprzedaży musi uregulować zobowiązania wobec wspólnoty. W praktyce taka eksmisja zdarza się rzadko, ale jest jednak możliwa. Zresztą bywa często tak, że już samo pisemne upomnienie zmusza uciążliwego członka wspólnoty mieszkaniowej do zmiany swojego zachowania.

Tu znajdziesz przepisy

- O wspólnotach mieszkaniowych mówi ustawa o własności lokali. Określa ona między innymi sposób ustanawiania odrębnej własności lokali mieszkalnych i tych o innym przeznaczeniu, a także zasady funkcjonowania i życia we wspólnocie mieszkaniowej. Z tego dokumentu właściciele dowiedzą się również o swoich prawach, obowiązkach oraz zarządzie nieruchomością wspólną.

(BOG)

Drobne

Kierownik działu ogłoszeń
Magdalena Sienkiewicz:
msienkiewicz@wspolczesna.pl

Ogłoszenia drobne również w internecie:
www.wspolczesna.pl

Biuro ogłoszeń:
85/74-89-602 lub 85/74-89-603

RUBRYKI I PODRUBRYKI W OGŁOSZENIACH DROBNYCH

- BANK KWATER
- FINANSE BIZNES
  - kredyty, pożyczki
  - usługi finansowe
  - usługi prawne
  - motofinanse
  - biura rachunkowe
  - inne
- GASTRONOMIA
- HANDLOWE
- AGD
- RTV
  - elektronika, komputery
  - telefony
  - car audio
  - antyki
  - kolekcjonerstwo, sztuka
  - jubilerstwo
  - filmy, muzyka
  - foto, książki
  - sport i rekreacja
  - maszyny i urządzenia
  - materiały budowlane
  - tekstylia i odzież
  - dla dziecka
  - meble
  - inne
- KOMUNIKATY
- MATRYMONIALNE
- MOTORYZACJA
  - osobowe
  - użytkowe
  - zabytkowe
  - uszkodzone
  - motocykle
  - ciężarowe, dostawcze
  - busy, autobusy
  - przyczepy, naczepy
  - inne sprzedam
  - inne kupię
  - części, wyposażenie
  - sprzedam
  - części, wyposażenie kupię
  - wypożyczalnie
  - usługi
  - inne
- NAUKA
  - szkoły
  - kursy, szkolenia
  - języki obce
  - korepetycje
  - inne
- NIERUCHOMOŚCI
  - mieszkania sprzedam
  - mieszkania kupię
  - mieszkania do wynajęcia
  - mieszkania wynajmę
  - mieszkania zamienię
  - domy sprzedam
  - domy do wynajęcia
  - domy wynajmę
  - domy zamienię
  - lokale użytkowe sprzedam
  - lokale użytkowe kupię
  - lokale użytkowe do wynajęcia
  - lokale użytkowe wynajmę
  - lokale użytkowe zamienię
  - działki, grunty sprzedam
  - działki grunty kupię
  - gospodarstwa
  - garaże
  - pośrednictwo
  - inne
- PRACA
  - zatrudnię
  - szukam pracy
  - inne
- ROLNICZE
  - maszyny rolnicze
  - inne
- RÓŻNE
- TOWARZYSKIE
- TURYSTYKA
  - wycieczki
  - obozy i kolonie
  - inne
  - noclegi - apartamenty
  - noclegi - hotele
  - noclegi - pensjonaty
  - noclegi - pokoje gościnne
  - noclegi - domki letniskowe
  - noclegi - pola kampingowe
- USŁUGI
  - AGD RTV FOTO
  - budowlano-remontowe
  - instalacyjne
  - biurowo-projektowe
  - krawiectwo
  - montażowe
  - ogrodnicze
  - porządkowe
  - przeprowadzki
  - reklamowe
  - stolarskie
  - transportowe
  - uroczystości
  - zabezpieczające
  - inne
- ZDROWIE
  - pomoc całodobowa
  - chirurgia
  - ginekologia
  - interna
  - neurologia
  - stomatologia
  - inne specjalizacje
  - przychodnie, kliniki
  - laboratoria
  - zabiegi
  - opieka
  - sprzęt medyczny
  - uroda
  - inne
- ZWIERZĘTA, ROŚLINY, OGRODY
- ŻYCZENIA, PODZIĘKOWANIA

finanse biznes

kredyty, pożyczki

ALE szybka gotówka nawet 10000 zł! Proste zasady, bez zbędnych formalności. Provident S.A.: 600-400-295 (taryfa wg opłat operatora)

- BEZ BIK do 20 tys zł, Gotówki, konsolidacje, chwilówki, tel. 500-601-534, 504-311-840.
- CHWILÓWKI, pożyczki bankowe, leasing, pozabankowe, tel. 510-026-314.

POŻYCZKA dla każdego, proste zasady, dzwoń! tel. 85/733-37-25

- POŻYCZKI pozabankowe. chwilówki. 606401853

POŻYCZKI! Super oferta! Dzwoń! 600-700-304

handlowe

materiały budowlane

- DESKA całówka, krokwie, łaty, kontrłaty, szalówka -tanio, transport. 502-629-023, 502-629-024
- KAMBET producent kręgów wyrobów betonowych, tel. 608-525-578.

inne

- BRZOZĘ, olchę, dąb, las -kupię 501-179-456.
- KUPIĘ: brzoza, dąb, grab, olcha, jesion, 661-921-290.
- KUPIĘ drewno papierówka 728-998-381.

matrymonialne

- BIURO „Mariaż" 604-167-379, (85)675-13-15

motoryzacja

osobowe

- AUTOKOMIS, SZYBKI SKUP do 50.000 zł, tel. 500-008-130

BMW 320, 1990 r., kabrio, stan bdb, tel. 608-286-748.

- MERCEDES vito (2001), stan dobry, 5 tys. 696-165-918

inne sprzedam

- FORDA Transit i Fusion sprzeda syndyk. 730-995-603

inne kupię

- KAŻDĄ starą Toyotę busy japońskie 500-100-099

części, wyposażenie sprzedam

- OPONY felgi- Białystok ul. Jana Pawła II 79, tanio, tel. 694-82-63-90.

usługi

- AUTOHOLOWANIE 24h busy, maszyny rolnicze, 502-56-78-04, 509-33-71-71, 85/74-33-881.
- AUTOHOLOWANIE busy, maszyny. 604359907

nieruchomości

mieszkania - sprzedam

***TANIE MIESZKANIA także w MDM; www.for-bud.pl, tel. 660 440 899**

- M2, 34 m2, IVp, bez balkonu, os. Boh. Monte Cassino, 698-260-497.

MIESZKANIA deweloperskie w nowej kamienicy od 3.300 zł w Ełku przy ul. Słowackiego, tel. 506-123-500

Reklama 5613914W01c



domy - sprzedam

- NOWE szeregówki, Białystok ul. Zwierzyniecka 29, www.bial-bud.pl tel. 696-977-773, 662-901-720.

lokale użytkowe - do wynajęcia

- WARSZTAT samochodowy do wynajęcia, tel. 601-256-448.

działki, grunty - sprzedam

- CHOROSZCZ, budowlana, 1300m2, 115.000 PLN. 792-232-011,

CIELICZANKA - unikalne 1900 m2 na skarpie, starorzecze Supraśli, starodrzew oraz piękna panorama lasu i łąki, 608-286-748.

działki, grunty - kupię

- GRUNT 1-2 ha, tel. 509-434-012.

garaże

- BLASZAKI garaże- tanio i solidnie, sprzedam, tel. (85)730-18-00, 694-052-905.
- BLASZAKI garaże tanio, transport montaż gratis, tel. 506-900-520, (52)348-71-48, (41)263-27-42.
- BLASZAKI solidnie wzmocnione profilem, blachy do 0.7, (85)874-53-66

GARAŻE BLASZANE szybko tanio www.partnerstal.pl 798-710-329, 29/640-99-35, 23/683-41-80.

- GARAŻE blaszane, bramy garażowe, kojce -dowóz, montaż gratis -cały kraj. 512-853-323; 85/733-60-26, 87/7351365, 86/225-23-11; 29/642-34-61 www.konstal-garaze.pl Raty!
- GARAŻE blaszane-wzmocnione, kojce dla psów. Dowóz, montaż gratis! Producent (85)7335211, 509038426 www.robstal.pl
- GARAŻE, blaszaki sprzedam- tanio, 505-126-033.

praca

zatrudnię

- DO docieplеń uczciwych fachowców i brygady. 889-266-236
- EKSPEDIETKĘ do spożywczego, 665-331-126.
- FIRMA BARTECH zatrudni monterów instalacji sanitarnych wewnętrznych. Tel. 510-979-097
- MONTERÓW sieci sanitarnych, praca również w delegacji. 85/675-11-42 w godz. 7.30- 15.00.
- NIANIĘ z grupą inwalidzką. 1160 zł. 606 97 55 99
- NORWEGIA-25 tys.zł za 6 tygodni ciężkiej pracy. Tylko dla mężczyzn. Tel. 696-618-246
- PRACA w gospodarstwie rolnym. 608-690-873.
- PRZY krowach. 782-26-55-94.
- STOLARZ z doświadczeniem okolice Knyszyna, 605-610-545.
- SZWACZKI do szycia odzieży ochronnej. B-stok, Warszawska 59, 501-223-469.
- TRAKTORZYSTĘ, 604-211-735
- W gospodarstwie rolnym, tel. 514-506-082.
- ZATRUDNIĘ na produkcję Suwałkach. 695-305-900

rolnicze

maszyny rolnicze

- NAPRAWY ciągników silników osi, tel. 607-607-679.
- ZBIORNIKI mleka 800-2000 litrów -montaż, serwis, (86)272-76-97, 502-534-434.

inne

KUPIĘ bydło, maciory, knury. Faktura, waga, dojazd. Najwyższe ceny, tel. 509-117-107.

- KUPIĘ bydło, konie, maciory w każdej kondycji rzeźnej. Całe Podlasie, 510-244-448.

GAZETA WSPÓŁCZESNA
WWW.WSPOLCZESNA.PL

KUPIĘ bydło. Faktura, waga, dojazd. Najwyższe ceny, tel. 511-225-948, 888-802-792.

- KURY 16-tyg., 16 zł Skrybicze, 790-722-548
- SKUP bydła, koni, macior, knurów, szybki odbiór, konkurencyjne ceny. 513-908-926.
- WAPNO nawozowe 290zł/tona. 604590996,

różne

- AUTA na złom, odbiorę. 508-127-829

turystyka

noclegi - pokoje gościnne

- MORZE Mielno 690-913-913

usługi

agd rtv foto

- NAPRAWA LCD I RTV 602-120-966, 85/6617-631

budowlano-remontowe

- ANBET Grajewo, obory, szamba, dachy, elektryka, wykończenia. 663-481-621.
- DACHY - Krycie ! Najtaniej !!! 604-590-996,

DACHY, więźby, krycie, 509-524-707.

- DOMY, dekarstwo, obory. 509-319-750.
- ELEWACJE z docieplением, materiał- solidnie, tel. 881-449-222.
- ELEWACJE, docieplenia poddaszy, szpachlowanie, łazienki, Suwałki, ok., tel. 510-412-369.
- KLINKIER, ogrodzenia, tel. 609-885-058.
- KOWALSTWO, balustrady, inne 85/7419-656

KRYCIE papą solidnie, tanio. Vat, 516-321-649

- KRYCIE, więźba, budowa poddaszy. Elewacje, ocieplenie domów. Suwałki, ok., 501-564-471.
- MALOWANIE dachów Alpin-Dach, tel. 664-367-003.

MALOWANIE, szpachlowanie - szybko, 732-699-187.

- OBORY, silosy, szalunki. 600-506-507.
- OGRODZENIA klinkierowe- solidnie, 600-220-366.,
- POLBRUK- solidnie, tel. 607-680-645.
- POLBRUK- tanio, solidnie, 506-920-373
- POLBRUK, odwodnienia, trawniki- tanio, solidnie. 507-569-350.
- POSADZKI agregatem tel. 604-400-174
- REMONTY kompleksowo, elewacje 516-035-439
- STUDNIA, pompy ciepła, 604-651-727
- STUDNIE wiercone -solidnie! 504-320-592
- TYNKI agregatem. Suwałki, ok., 510-412-369.
- TYNKI cementowe gipsowe remonty, 696063332
- WTRYSKOWE ocieplanie 608-648-110

instalacyjne

- HYDRAULIK solidnie 85/7419382; 668-18-36-66
- SZAMBA kompleksowo 4-12m3, 664-046-312.

montażowe

- ANTENY- serwis montaż Tanio 515411230

transportowe

- BELGIA Holandia Niemcy -sobota. 606-379-966

ZA TREŚĆ REKLAM I OGŁOSZEŃ REDAKCJA NIE ODPOWIADA

- HOLANDIA, Belgia: piątek, wtorek 518-349-303,
- LONDYN -osoby, paczki pod adres, 530-048-854
- POLSKA, BUS do Niemiec i Holandii, wyjazdy- wtorki, piątki, 882-772-494.

inne

- CZYSZCZENIE dywanów, tapicerki, żaluzji, Odbieramy odwozimy, 607-149-302, 85/7326062

TŁUMACZENIA, wszystkie języki. Suwałki, DH WIGRY, 668-805-568.

zdrowie

inne specjalizacje

***ALKOHOLOWE odtrucia, esperal, psychiatria. VIRTUS, Antoniuk Fabryczny 10, (85)661-53-33**

inne

- LASER usuwanie owłosienia, brodawki mrożenie 692-44-99-98, 85/74-60-650 (15.00- 18.00).

SMSowo KOMFORTowo

ZLEĆ OGŁOSZENIE DROBNE DO GAZETA WSPÓŁCZESNA

Jak zlecić ogłoszenie:

- Wpisz w telefonie komórkowym dowolnej sieci SMS-a z treścią ogłoszenia. Zacznij od podania kodu wsp i po kropce numeru rubryki, w której ma się znaleźć ogłoszenie, np. 01, a dalej - po odstępie (spacji) - jego treść. Całość powinna wyglądać np. tak: wsp.01 opiekunke do dziecka tel. 123456

– Wyślij SMS-a z treścią ogłoszenia pod numer: 7936 - cena: 11,07 zł brutto - ogłoszenie standardowe. 91455 - cena: 17,22 zł brutto - ogłoszenie w kontrze.

- Otrzymasz potwierdzenie przyjęcia ogłoszenia z naszego Biura Ogłoszeń, które sprawdzi czy jest ono zgodne z zasadami określonymi w regulaminie przyjmowania ogłoszeń.
- Twoje ogłoszenie znajdzie się w Gazecie Współczesnej w najbliższym możliwym terminie.
- Maksymalna długość ogłoszenia (wraz ze spacjami i interpunkcją) to 130 znaków.
- Regulamin wysyłania i publikowania ogłoszeń przez SMS dostępny jest na stronie internetowej: www.wspolczesna.pl

Wykaz rubryk - ogłoszeń SMS do Gazety Współczesnej

01 Praca/Zatrudnię
02 Praca/Szukam pracy
03 Motoryzacja/Kupię
04 Motoryzacja/Sprzedam
05 Motoryzacja/Części
06 Motoryzacja/Inne
07 Nauka
08 Nieruchomości/ Sprzedam
09 Nieruchomości/Kupię
10 Nieruchomości/ Do wynajęcia
11 Nieruchomości/ Wynajmę
12 Nieruchomości/ Zamienię
13 Handlowe
14 Rolnicze/ Maszyny rolnicze
15 Rolnicze/Inne
16 Różne
17 Turystyka
18 Usługi
19 Zdrowie
20 Finanse Biznes

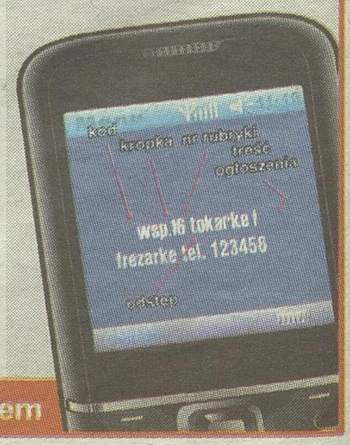

Wyślij ogłoszenie SMS'em

KONDOLENCJE 7585514w01a

Wyrazy głębokiego żalu i współczucia
z powodu śmierci

Taty

Pani Katarzynie Nowik

składają: *Dyrektor i Pracownicy PGE Obrót S.A. Oddział z siedzibą w Białymstoku*

KONDOLENCJE 7591614W01a

Kol. Grzegorzowi Pul
wyrazy głębokiego współczucia
z powodu śmierci

Ojca

w imieniu wędkarzy
składa:
Zarząd Okręgu PZW w Białymstoku oraz pracownicy Biura

Reklama 302714W03a

Starosta Suwalski na podstawie art. 39 ust. 1 ustawy z dnia 3 października 2008 r. o udostępnianiu informacji o środowisku i jego ochronie, udziale społeczeństwa w ochronie środowiska oraz o ocenach oddziaływania na środowisko (t.j. Dz. U. z 2013 r. poz. 1235 ze zm.)

podaje do publicznej wiadomości informację

o przystąpieniu do opracowania uproszczonych planów urządzenia lasów dla lasów niestanowiących własności Skarbu Państwa, należących do osób fizycznych i wspólnot gruntowych położonych na terenie gminy Przerośl oraz na terenie gminy Filipów (obręby: Filipów i Wólka).

Jednocześnie, na podstawie art. 48 ust. 4 ww. ustawy Starosta Suwalski informuje że, odstąpiono od przeprowadzenia strategicznej oceny oddziaływania na środowisko przy opracowywaniu planów dla lasów położonych poza obszarami Natura 2000.

Wobec powyższego istnieje możliwość składania uwag i wniosków do założeń do projektu w terminie **do dnia 21 lipca 2014 r.** w Wydziale Rolnictwa, Ochrony Środowiska i Leśnictwa Starostwa Powiatowego w Suwałkach, pokój nr 104, tel. (87) 565 92 93 od poniedziałku do piątku w godzinach pracy Urzędu.

Organem właściwym do rozpatrzenia uwag i wniosków jest Starosta Suwalski.

Ogłoszenie 57614w04a

Komunikat Wójta Gminy Szypliszki

Stosownie do art. 35 ust.1 ustawy z dnia 21 sierpnia 1997 r. o gospodarce nieruchomościami (Dz. U. z 2014 r. poz. 518) podaje się do publicznej wiadomości, że w dniu 30 czerwca 2014 r. (poniedziałek) w siedzibie Urzędu Gminy Szypliszki, pod adresem 16-411 Szypliszki, przy ulicy Suwalskiej 21, zostanie wywieszony na okres 21 dni, na tablicy informacyjnej Urzędu Gminy **wykaz nieruchomości stanowiących własność Gminy Szypliszki, przeznaczonych do sprzedaży.**

Wykaz ten został umieszczony w Zarządzeniu Nr 39.2014 Wójta Gminy Szypliszki z dnia 24 czerwca 2014 r. Treść tego Zarządzenia jest dostępna na stronie internetowej Urzędu Gminy Szypliszki pod adresem www.szypliszki.biuletyn.net

Przedmiotem wykazu są niezabudowane nieruchomości gruntowe, położone na terenie miejscowości: - **Żubryn** (dz. nr: 118 i 139), **Zaboryszki** (dz. nr 18/1), **Szypliszki** (dz. nr 31) oraz **Kaletnik** (dz. nr 237/6).

Osoby, którym przysługuje pierwszeństwo w nabyciu wyżej opisanych nieruchomości na podstawie art. 34 ust.1 pkt 1 i pkt 2 cytowanej na wstępie ustawy, mogą złożyć do Wójta Gminy Szypliszki wnioski o ich nabycie w drodze bezprzetargowej, w terminie do dnia 14 sierpnia 2014 r. włącznie.

Wójt mgr inż.
Mariusz Grygieńć

Promocja

GAZETA WSPÓŁCZESNA

WWW.WSPOLCZESNA.PL

Biuro Ogłoszeń:

czynne: poniedziałek - piątek
w godz. 8.00 - 17.00

Tel: 85/74-89-602
lub 74-89-603
e-mail:
ogloszenia.bialystok@mediaregionalne.pl

Reklama 7546014W01a

OGŁOSZENIE O LICYTACJI NIERUCHOMOŚCI

Komornik Sądowy przy Sądzie Rejonowym w Białymstoku Agnieszka Kosacka-Bobier (tel. 85 732 74 18 NIP:542-283-84-90) ogłasza, że: dnia **24.07.2014 r. o godz. 11.15** w budynku Sądu Rejonowego w Białymstoku mającego siedzibę przy **ul. Mickiewicza 103** w sali nr XII, odbędzie się **pierwsza licytacja** nieruchomości-działki niezabudowanej o nr ewid.122 i pow.0,8200ha
położonej:
16-061 Juchnowiec Dolny, Solniczki,
dla której Sąd Rejonowy **IX Wydział Ksiąg Wieczystych**
prowadzi księgę wieczystą nr **KW BI1B/00081147/1**.
Suma oszacowania wynosi **324 000,00 zł**, zaś cena wywołania jest równa **3/4** sumy oszacowania i wynosi **243 000,00zł**.
Licytant przystępujący do przetargu zobowiązany jest złożyć rękojmię w wysokości 1/10 sumy oszacowania, tj. **32 400,00 zł** w gotówce lub na konto Komornika nr **03 1020 1332 0000 1502 0711 4749** najpóźniej w dniu poprzedzającym przetarg.
Zgodnie z przepisem art.976 §1 kpc w przetargu nie mogą uczestniczyć osoby, które mogą nabyć nieruchomość tylko za zezwoleniem organu państwowego, a zezwolenia tego nie przedstawiły oraz inne osoby wymienione w tym artykule.

Reklama 7549914W01a

„Zarząd Spółdzielni Mieszkaniowej „Rodzina Kolejowa" w Białymstoku
ogłasza aukcję o ustanowienie i przeniesienie odrębnej własności lokali mieszkalnych:

- **Nr 99 ulica Zagórnej 23 o powierzchni 59,70 m², V piętro /bez remontu/**
  cena wywoławcza: **146.564,00zł.**
- **Nr 42 przy ulicy Berlinga 34 o powierzchni 60,20m², IX piętro /bez remontu/ wraz z pomieszczeniem przynależnym w postaci piwnicy nr 42 o powierzchni 2,30m²**
  cena wywoławcza: **172.955zł.**

Pierwszeństwo w nabyciu lokalu mają członkowie oczekujący, którzy nie mają zaspokojonych potrzeb mieszkaniowych i zgłoszą gotowość zawarcia umowy w terminie do dnia **4 lipca 2014 roku** w sekretariacie Spółdzielni, pokój 306, po uprzednim przedłożeniu zarejestrowanej książeczki mieszkaniowej i dowodu osobistego w Dziale Członkowsko-Mieszkaniowym przy ulicy Wyszyńskiego 3, pokój 201. W przypadku zgłoszenia się kilku uprawnionych, pierwszeństwo ma najdłużej oczekujący, z którym po wpłacie wartości rynkowej lokalu zostanie zawarta umowa ustanowienia i przeniesienia prawa odrębnej własności lokalu.
W przypadku braku chętnych spośród członków naszej Spółdzielni w dniu **9 lipca 2014 roku o godz. 12.30** odbędzie się aukcja nieograniczona. Warunkiem przystąpienia do aukcji nieograniczonej jest złożenie wniosku do dnia **4 lipca 2014 roku** o gotowości zawarcia umowy o ustanowienie odrębnej własności w/w lokalu w Sekretariacie Spółdzielni, pokój 306 oraz wpłaceniu wadium w wysokości 10% ceny wywoławczej w dniu aukcji **9 lipca 2014 roku do godz. 12.00** w pokoju 104.
W przypadku osób pozostających w związku małżeńskim, oboje małżonkowie podpisują wniosek i uczestniczą w aukcji. Koszty związane z zawarciem umowy notarialnej ponosi osoba wyłoniona z aukcji.
Spółdzielnia zastrzega sobie prawo odwołania, zerwania lub unieważnienia aukcji bez podania przyczyny.
Bliższych informacji udziela Dział Członkowsko-Mieszkaniowy, pokój 201 i 202, telefon: 85 7444070, 85 6871707.

Reklama 7369114W01a

AGENCJA MIENIA WOJSKOWEGO

NIERUCHOMOŚĆ NA SPRZEDAŻ



Powierzchnia gruntu: 4,8975 ha
Przeznaczenie: usługowe, mieszkaniowe
Cena wywoławcza: 85 000 PLN
Termin przetargu: 18.07.2014 r., godz. 12:00

marketing.olsztyn@amw.com.pl
tel.: +48 89 535 38 48 wew. 13
www.amw.com.pl

Reklama 7538414W01a

DB SCHENKER

DB Schenker jest globalnym operatorem logistycznym działającym w oparciu o transport lądowy, lotniczy i oceaniczny oraz magazyny logistyczne. Zarządzamy łańcuchami dostaw dla producentów, eksporterów i importerów wiodących marek. Działamy w oparciu o rozbudowaną sieć terminali na terenie całej Europy.

Poszukujemy do stałej lub doraźnej współpracy w zakresie krajowych przewozów drobnicowych, częściowych, całopojazdowych:

PRZEWOŹNIKÓW

posiadających pojazdy o ładowności 3,5-18 ton z windą wyładowczą oraz zestawy 24 tonowe (ciągnik oraz naczepa – izoterma lub plandeka).

Oferujemy:

- codzienne przewozy na terenie województwa podlaskiego
- ładunki we wszystkich krajowych kierunkach;
- regularne płatności;
- darmowe ubezpieczenie kierowców od następstw nieszczęśliwych wypadków;
- zatrudnienie w firmie logistycznej będącej liderem na rynku, działającej według międzynarodowych standardów.

W przypadku stałej współpracy oferujemy szereg dodatkowych korzyści wynikających z przyjętych w naszej firmie zasad budowania partnerskich relacji z przewoźnikami.

Zainteresowanych Przewoźników prosimy o kontakt:
Mirosław Mirończuk
Schenker Sp. z o. o. Oddział Białystok
e-mail: mirosław.mironczuk@dbschenker.com
tel: 605 152 689 (pon.-pt. w godz.: 7.30-15.30)
www.dbschenker.com/pl

Reklama 7590514W01a

OGŁOSZENIE

Wójt Gminy Korycin woj. podlaskie **ogłasza przetarg nieograniczony ustny na sprzedaż działek budowlanych położonych w Korycinie przy ul. Słowiańskiej (w pobliżu zalewu) oznaczonych nr geodezyjnym:**

1) Nr 167/29 o pow. 0,1692 ha, zapisanej w księdze wieczystej Nr BI1S/00042866/8
   Cena wywoławcza - 41 219,00 zł ; Wadium - 4200,00 zł
2) Nr 167/32 o pow. 0,1815 ha , zapisanej w księdze wieczystej Nr BI1S/00042866/8
   Cena wywoławcza - 53 434,00 zł ; Wadium - 5400,00 zł
3) Nr 167/34 o pow. 0,1851 ha , zapisanej w księdze wieczystej Nr BI1S/00042866/8
   Cena wywoławcza - 54 493,00 zł ; Wadium - 5500,00 zł
4) Nr 167/35 o pow. 0,1998 ha , zapisanej w księdze wieczystej Nr BI1S/00042866/8
   Cena wywoławcza - 59 560,00 zł ; Wadium - 6000,00 zł
5) Nr 167/36 o pow. 0,1135 ha , zapisanej w księdze wieczystej Nr BI1S/00042866/8
   Cena wywoławcza - 33 414,00 zł ; Wadium - 3400,00 zł
6) Nr 167/38 o pow. 0,1357 ha , zapisanej w księdze wieczystej Nr BI1S/00042866/8
   Cena wywoławcza - 40 208 zł ; Wadium - 4100,00 zł
7) Nr 167/55 o pow. 0,1704 ha, zapisanej w księdze wieczystej Nr BI1S/00042866/8
   Cena wywoławcza - 49 518,00 zł ; Wadium - 5000,00 zł
8) Nr 167/56 o pow. 0,1920 ha, zapisanej w księdze wieczystej Nr BI1S/00042866/8
   Cena wywoławcza - 55 795,00 zł ; Wadium - 5600,00 zł
9) Nr 167/65 o pow. 0,1327 ha , zapisanej w księdze wieczystej Nr BI1S/00042866/8
   Cena wywoławcza - 39 810,00 zł ; Wadium - 4000,00 zł
10) Nr 167/66 o pow. 0,1327 ha , zapisanej w księdze wieczystej Nr BI1S/00042866/8
    Cena wywoławcza - 39 810,00 zł ; Wadium - 4000,00 zł
11) Nr 167/67 o pow. 0,2044 ha , zapisanej w księdze wieczystej Nr BI1S/00042866/8
    Cena wywoławcza - 57 845,00 zł ; Wadium - 5800,00 zł

Do ceny uzyskanej w przetargu zostanie doliczony podatek VAT.

Jednocześnie informuje się , że zgodnie z art. 593 Kodeksu cywilnego Gmina Korycin zastrzega prawo do odkupu w terminie 5 lat w przypadku nie rozpoczęcia budowy.

Przetarg odbędzie się 29 lipca 2014 roku o godz. 10.00 w sali konferencyjnej Urzędu Gminy, ul. Knyszyńska 2a.

Warunkiem przystąpienia do przetargu jest wpłacenie wadium w pieniądzu na konto Urzędu Gminy Korycin w Banku Spółdzielczym w Korycinie, **nr 81 8077 0000 0000 0101 2000 0120**, najpóźniej do dnia **25 lipca 2014 r.** (włącznie). Za datę wpłacenia wadium uważać się będzie datę wpływu wymaganej kwoty na konto Sprzedającego. Do wyżej opisanych nieruchomości obowiązuje miejscowy plan zagospodarowania przestrzennego gminy Korycin, zgodnie z którym działki te położone są w kompleksie oznaczonym symbolem graficznym MN.
W przypadku uchylenia się od zawarcia umowy notarialnej uczestnika, który przetarg wygra, wadium ulega przepadkowi.
Szczegółowych informacji dotyczących przetargu można zasięgnąć w Urzędzie Gminy, pokój nr 7, tel. 722-91-95 .

Wójt Gminy
Mirosław Lech

GAZETA WSPÓŁCZESNA
OGŁOSZENIA I REKLAMY PRZYJMUJĄ
WWW.WSPOLCZESNA.PL

Biuro Obsługi Klienta
Białystok,
ul. św. Mikołaja 1,
tel. 85 748 96 02, 748 96 03,
fax 748 96 06,
e-mail:
ogloszenia.bialystok@mediaregionalne.pl
Kramik - bezpłatne ogłoszenia drobne,
tel. 85 748 74 48

Doradcy ds. klienta
Białystok,
tel. 85 748 95 91 do 93,
748 95 97,
748 95 98, 748 74 44,
tel./fax 748 74 40, 748 74 43
e-mail:
reklama.bialystok@mediaregionalne.pl

Regionalne Biuro Obsługi Reklam
Bielsk Podlaski, ul. Mickiewicza 65, lok. 3,
tel./fax 85 730 34 90
Ełk, ul. Mickiewicza 9B, lok. 5 (I piętro),
tel./fax 87 610 85 05
Łomża, ul. Długa 6, tel. 86 216 64 64,
fax 86 216 56 97
Suwałki, ul. Kościuszki 78A, lok. 4,
tel. 87 565 37 80, tel./fax 87 566 57 26

Reklama 7549514W01a

OGŁOSZENIE O LICYTACJI NIERUCHOMOŚCI

Komornik Sądowy przy Sądzie Rejonowym w Białymstoku Agnieszka Kosacka-Bobier (tel. 85 732 74 18 NIP:542-283-84-90) ogłasza, że: dnia **28.07.2014 r. o godz. 11.00** w budynku Sądu Rejonowego w Białymstoku mającego siedzibę przy **ul. Mickiewicza 103** w sali nr XXIX, odbędzie się **pierwsza licytacja** nieruchomości- tj.działek o nr geod.892/2 i 892/8 o łącznej pow.0,0845ha zabudowanych budynkiem mieszkalnym, wolnostojącym, parterowym z poddaszem użytkowym,częściowo podpiwniczonym o pow.zabudowy 111,80 m^2 (i 110 m^2 na podstawie ewidencji budynków) ,pow.użytk.-197,80 m2 i kubaturze 809 m^3 oraz garażem dwustanowiskowym,wolnostojącym,parterowym,nie podpiwniczonym,murowanym,budowanym w latach 1999-2008 o pow. zabudowy 45,50 m^2 (i 46,00 m^2 na podstawie ewidencji budynków), pow. użytk.39,00 m^2, kubaturze - 184 m^3,który z uwagi na brak bramy wjazdowej nie posiada charakteru garażu (został zaadaptowany na cele np.biurowe bądź inne o podobnym charakterze),
położonej: 15-633 Białystok, Meksykańska 48B i 48C,
dla której Sąd Rejonowy IX Wydział Ksiąg Wieczystych prowadzi księgę wieczystą o numerze **KW KW BI1B/00040122/1**, przy czym zgodnie z wpisem w Dzienniku budowy parter budynku mieszkalnego został przyjęty do użytkowania dnia 7.02.2008 r.,brak natomiast formalnego przyjęcia do użytkowania całego budynku, a budynek garażowy zgodnie z wpisami w dzienniku budowy nie został przyjęty do użytkowania. Ponadto działka nr 892/2 obciążona jest służebnością drogi koniecznej, o wartości **30.318,00 zł,-**

Suma oszacowania wynosi **590 300,00 zł**, zaś cena wywołania jest równa **3/4** sumy oszacowania i wynosi **442 725,00 zł**.
Licytant przystępujący do przetargu zobowiązany jest złożyć rękojmię w wysokości 1/10 sumy oszacowania, tj. **59 030,00 zł** w gotówce lub na konto komornika nr **03 1020 1332 0000 1502 0711 4749** najpóźniej w dniu poprzedzającym przetarg.
Zgodnie z przepisem art.976 §1 kpc w przetargu nie mogą uczestniczyć osoby, które mogą nabyć nieruchomość tylko za zezwoleniem organu państwowego, a zezwolenia tego nie przedstawiły oraz inne osoby wymienione w tym artykule.

Ogłoszenie 57714w04a

OGŁOSZENIE
BURMISTRZA MIASTA SEJNY

Na podstawie art. 17 pkt 1 ustawy z dnia 27 marca 2003 r. o planowaniu i zagospodarowaniu przestrzennym (j.t. Dz.U. z 2012 r. poz. 647 z późn. zm.) **zawiadamiam o podjęciu przez Radę Miasta Sejny** Uchwały Nr XXXVII/194/14 z dnia 23 maja 2014 r. w sprawie przystąpienia do sporządzenia **zmiany MIEJSCOWEGO PLANU ZAGOSPODAROWANIA PRZESTRZENNEGO MIASTA SEJNY.**

Zmiana planu obejmuje ustalenia odnoszące się do części terenów, oznaczonych w planie symbolami: **19R, 60P, 81MNU, 10MN/U, 72P, 22MW/U,** w odniesieniu do działek nr 1555/1, 1557/14, 1557/24, 1557/25, 1557/27, 1559/30, 1505/1, 739/10, 739/9, 739/2, 740/5, 1538/86, 1538/89, 494/18.
Niniejszą zmianę planu sporządza się w celu:
1) umożliwienia realizacji inwestycji określonych we wnioskach właścicieli gruntów znajdujących się na terenach oznaczonych symbolami: **19R, 60P, 81MNU, 10MN/U, 72P, 22MW/U,** z zachowaniem warunków określonych w ustawach i postanowieniach przepisów szczególnych;
2) sprostowania oczywistych błędów.

Zainteresowani mogą składać wnioski w zakresie objętym zmianą planu. Wnioski należy składać na piśmie w siedzibie Urzędu Miasta Sejny, ul. Józefa Piłsudskiego 25, 16-500 Sejny w terminie do dnia **28 lipca 2014 r.**

Wniosek powinien zawierać nazwisko, imię lub nazwę instytucji oraz adres wnioskodawcy, przedmiot wniosku oraz oznaczenie nieruchomości której dotyczy.

BURMISTRZ MIASTA SEJNY

Ogłoszenie 57814w04a

OGŁOSZENIE
BURMISTRZA MIASTA SEJNY

Na podstawie art. 11 pkt 1 ustawy z dnia 27 marca 2003 r. o planowaniu i zagospodarowaniu przestrzennym (j.t. Dz.U. z 2012 r. poz. 647 z późn. zm.) **zawiadamiam o podjęciu przez Radę Miasta Sejny** Uchwały Nr XXXVIII/193/14 z dnia 23 maja 2014 r. w sprawie przystąpienia do sporządzenia **zmiany STUDIUM UWARUNKOWAŃ I KIERUNKÓW ZAGOSPODAROWANIA PRZESTRZENNEGO MIASTA SEJNY.**

Zmianą STUDIUM obejmuje się ustalenia:
- na terenach zabudowy przemysłowej, oznaczonych w symbolem **P** w odniesieniu do działek nr 1557/14, 1557/24, 1557/25, 1557/27, 1559/30;
- na terenach produkcji rolnej, oznaczonych symbolem **R**, w odniesieniu do działek nr 1555/1.

Niniejszą zmianę STUDIUM sporządza się w celu umożliwienia realizacji inwestycji określonych we wnioskach właścicieli wyżej wymienionych działek, z zachowaniem warunków określonych w ustawach i postanowieniach przepisów szczególnych.

Zainteresowani mogą składać wnioski w zakresie objętym zmianą STUDIUM. Wnioski należy składać na piśmie w siedzibie Urzędu Miasta Sejny, ul. Józefa Piłsudskiego 25, 16-500 Sejny w terminie do dnia **28 lipca 2014 r.**

Wniosek powinien zawierać nazwisko, imię lub nazwę instytucji oraz adres wnioskodawcy, przedmiot wniosku oraz oznaczenie nieruchomości której dotyczy.

BURMISTRZ MIASTA SEJNY

Reklama 302614W03a

Od 25.06.2014 r. Wójt Gminy Rutka-Tartak na okres 21 dni
wywiesza wykaz nieruchomości do sprzedaży w przetargu ograniczonym działki nr 61/27 o pow. 0,1914 ha w Rutce-Tartak
strona www.rutka-tartak.pl.

Reklama 7595214W01a

INFORMACJA

Burmistrz Moniek działając na podstawie art. 35 ust. 1 ustawy z dnia 21 sierpnia 1997 r. o gospodarce nieruchomościami (Dz. U. z 2014 r., poz. 518 z późn. zm.)
informuje,
że na tablicy ogłoszeń w siedzibie Urzędu Miejskiego w Mońkach przy ul. Słowackiego 5a, został wywieszony w dniu 26 czerwca 2014 r. na okres 21 dni do publicznej wiadomości, wykaz nieruchomości przeznaczonej do oddania w najem w drodze bezprzetargowej – lokalu użytkowego o pow. 300,85 m^2 położonego w budynku przy Al. Niepodległości 16 w Mońkach.

Reklama 6902514W01a



Reklama 57514W04a

UNIA EUROPEJSKA
„Europejski Fundusz Rozwoju Regionalnego
PROGRAM WSPÓŁPRACY TRANSGRANICZNEJ LITWA - POLSKA
2007-2013

LIETUVA POLSKA 2007-2013 FUNDUSZ MAŁYCH PROJEKTÓW

UNIA EUROPEJSKA
EUROPEJSKI FUNDUSZ
ROZWOJU REGIONALNEGO

Kompetentni w biznesie

Stowarzyszenie Księgowych w Polsce Oddział Okręgowy w Suwałkach
oraz Alytuskie Stowarzyszenie Księgowych (Litwa) po raz kolejny realizują wspólny projekt (kwiecień – czerwiec 2014).

Jego cel stanowi podniesienie i dostosowanie wiedzy zawodowej na temat międzynarodowych przepisów finansowo-podatkowych. Udział w nim bierze 112 uczestników z 70 przedsiębiorstw (w tym 32 osoby wezmą udział więcej niż 1 raz) z Polski i Litwy.
Ważne jest poznanie oczekiwań sektora finansowo-podatkowego strefy, a także wzmocnienie współpracy biznesowej poprzez nawiązanie nowych kontaktów i wymianę doświadczeń. Dzięki temu mają się również zmniejszyć dysproporcje w poziomie wiedzy i umiejętności z obszaru finansowo-podatkowego wśród uczestników po obu stronach granicy.
Bariera finansowa ogranicza dostęp do komercyjnych szkoleń, a projekt przyczyni się do poprawy rozliczeń przedsiębiorstw z zagranicznymi kontrahentami, urzędem skarbowym i ZUS-em. Obecny projekt stanowi rozszerzenie działań i współpracy, zapoczątkowanej przez Stowarzyszenie Księgowych w Polsce, Oddział Okręgowy w Suwałkach, i Stowarzyszenie Księgowych w Alytusie, aby poprawić warunki rozwoju biznesu w rejonie przygranicza. Projekt objął dwie wizyty studyjne w Polsce i na Litwie. Pierwsza odbyła się w Suwałkach i dotyczyła tematu „Rachunkowość w warunkach gospodarki rynkowej – potrzeba i możliwości zmian dla małych i średnich przedsiębiorstw (MŚP)". Uczestniczyło w niej 8 przedstawicieli z Polski i 8 z Litwy. Prezesi Stowarzyszeń przygotowali analizę opisanego w tytule zagadnienia w swoim kraju, która następnie przedstawili na spotkaniu.



Uczestnicy konferencji, od lewej: Helena Krajewska członek Zarządu SKwP w Suwałkach, Danute Černyševiene Prezes Stowarzyszenia Księgowych w Alytusie, prof. dr hab. Anna Karmańska członek IFAC, Teresa Kamińska Prezes Zarządu SKwP w Suwałkach

Podczas drugiej, zorganizowanej 28 maja 2014 r. w Alitus, omawiano temat: „Rachunkowość jako źródło informacji". Podczas wizyty przedstawiono praktyczne rozwiązania i potrzeby, dotyczące pozyskiwania informacji z rachunkowości. Uczestnicy – 16 osób z terytorium głównego po 8 przedstawicieli z każdego kraju. Obie strony przedstawiły swoje analizy tytułowego zagadnienia, a prezesi stowarzyszeń z Polski i Litwy podsumowali spotkanie.
Utworzony zostanie Transgraniczny Punkt Informacji Biznesowej w Suwałkach, który będzie kontynuował swoją działalność po zakończeniu projektu. Punkt dostarczy informacji, dotyczące zagadnień finansowo-podatkowych w rejonie przygranicza. Eksperci z prawa podatkowego i finansów będą pełnili dyżury telefoniczne, dostarczając informacji przedsiębiorstwom zainteresowanym współpracą.
Natomiast **8 i 9 czerwca** br. odbyła się w Suwałkach, również z okazji obchodów Dnia Księgowego, międzynarodowa konferencja „Wpływ zmian dokonujących się w prawie europejskim na obowiązujące w Polsce i Litwie przepisy dla MŚP". Wykład wygłosiła na niej, m. in. prof. Anna Karmańska (przewodnicząca Komisji Etyki SKwP). Na konferencji zostały przedstawione m. in. problemy aktualnego systemu finansowo-podatkoweo po obu stronach granicy.
Kolejne działania to 50-godzinne kursy „Podatki w Polsce i na Litwie", w ktorych uczestniczyło po 12 osób z Polski i Litwy.
Zakończenie realizacji projektu nie oznacza końca współpracy. Stowarzyszenie Księgowych w Polsce zadeklarowało pomoc w organizacji i wdrożeniu kodeksu etyki zawodowej w rachunkowości i certyfikowanych systemów kształcenia księgowych na Litwie.



Uczestnicy spotkania studyjnego w dniu 28.05.2014 r. w Alytusie

Reklama 7571714W01a

KAPITAŁ LUDZKI
NARODOWA STRATEGIA SPÓJNOŚCI

PARP

UNIA EUROPEJSKA
EUROPEJSKI
FUNDUSZ SPOŁECZNY

Projekt współfinansowany ze środków Unii Europejskiej w ramach Europejskiego Funduszu Społecznego
„Człowiek – najlepsza inwestycja"

WPROWADŹ SWOJĄ FIRMĘ NA ŚCIEŻKĘ EKOINNOWACJI

O.K. Centrum Języków Obcych Sp. z o.o. zaprasza
PRZEDSIĘBIORCÓW Z CAŁEJ POLSKI do udziału w projekcie:

„Program Rozwoju Kompetencji Proekologicznych w Logistyce"

Celem projektu jest wzrost aktywności proekologicznej PRZEDSIĘBIORSTW SEKTORA MMŚP działających oraz planujących rozpocząć działalność w branży logistycznej na terenie Rzeczypospolitej Polskiej. Projekt przyczyni się do podniesienia wiedzy niezbędnej do wdrożenia rozwiązań proekologicznych pośród przedsiębiorstw sektora MMŚP biorących udział w projekcie

Współczesny Świat stawia przed Firmami coraz większe wyzwania i aby osiągnąć sukces MUSISZ WDRAŻAĆ coraz bardziej innowacyjne usługi.

ZGŁOŚ SIĘ JUŻ DZIŚ!!!

POMOŻEMY CI PRZEPROWADZIĆ **REWOLUCJĘ EKOLOGICZNĄ** W TWOJEJ FIRMIE!!!

W ramach projektu **TWOJA FIRMA** uzyska kompleksową pomoc we wdrożeniu innowacyjnych rozwiązań ekologicznych!



Udział w PROJEKCIE obejmie szczegółową analizę potrzeb szkoleniowych TWOJEGO przedsiębiorstwa.
Po ukończeniu **DORADZTWA: MODUŁ ANALITYCZNY** dowiesz się jakie działania proekologiczne należy podjąć by wyróżnić SWOJĄ FIRMĘ na rynku.
Dzięki udziałowi oddelegowanych przez Ciebie pracowników w **SZKOLENIU SPECJALISTYCZNYM: EKOINNOWACJE**, TWOI PRACOWNICY poszerzą swoje horyzonty o zagadnienia związane z trendami EKOLOGICZNYMI.

Doradca wybierze najlepsze rozwiązania dla TWOJEJ FIRMY i zaproponuje TOBIE i TWOIM pracownikom najlepiej dopasowane szkolenie:
- Ekoinnowacje w Magazynowaniu
- Ekoinnowacje w Transporcie Drogowym
- Ekoinnowacje w Łańcuch Dostaw

Uczestnictwo w jednym z ww. szkoleń jest zgodne ze ścieżką wyznaczoną w Doradztwie: Moduł Analityczny.

W końcowym etapie projektu nasz specjalista stworzy dla TWOJEGO PRZEDSIĘBIORSTWA program wdrażania konkretnych działań proekologicznych.

Dzięki **DORADZTWU: MODUŁ KONCEPCYJNY** Dostaniesz GOTOWE ROZWIĄZANIE co zrobić by wyróżnić się na rynku i sprawić by skutecznie zostawić konkurencje daleko w tyle.

TWOIM PRACOWNIKOM biorącym udział w projekcie zapewniamy:
- profesjonalną kadrę trenerską
- bezpłatne materiały szkoleniowe
- zaświadczenia potwierdzające zdobyte kwalifikacje
- catering podczas zajęć
- zajęcia odbędą się w trybie dopasowanym do dyspozycyjności TWOICH PRACOWNIKÓW do wyboru (tryb zajęć): dzienny, wieczorowy lub weekendowy

BIURO PROJEKTU O.K. Centrum Języków Obcych Sp. z o. o.
Adres: ul. Skromna 3, 20-704 Lublin, tel: 519323850
kompetencje.proekologiczne@okcjo.com.pl

Program Rozwoju Kompetencji Proekologicznych w Logistyce

Została nam – tylko i aż – Radwańska

Tenis – Wimbledon. Z turniejem singla na wimbledońskiej trawie w Londynie w trzeciej rundzie pożegnali się Jerzy Janowicz i Łukasz Kubot. Szczególnie porażka tego pierwszego to spory zawód. Nie rozczarowuje tylko Agnieszka Radwańska, która ma szansę dojść bardzo daleko.

Miłosz Karbowski, PAP
mkarbowski@wspolczesna.pl

Rozstawiony z „15" Janowicz przegrał z Hiszpanem Tommym Robredo (23.) 2:6, 4:6, 7:6 (7-5), 6:4, 3:6. Przed rokiem polski tenisista osiągnął w Londynie półfinał.

Mistrz... podwójnych błędów

„Jerzyk" nie błyszczał na korcie. Na półmetku turnieju jest zdecydowanym liderem niechlubnej klasyfikacji podwójnych błędów serwisowych w rywalizacji mężczyzn. Popełnił je aż 47 razy. Po raz kolejny okazał też swoją niechęć dziennikarzom podczas konferencji prasowej. Początkowo w ogóle nie chciał z nimi rozmawiać. Potem na kolejne pytania odpowiadał pojedynczymi słowami, a szerzej wypowiedział się dopiero na temat straconej na początku piątego seta szansy na objęcie prowadzenia.

– Szkoda tej sytuacji i wyniku 30:0. Zabrakło wtedy trochę szczęścia. Wygrałem tu jednak dwa pięciosetowe mecze i pomoże to mi się odbudować. Chce mi się grać – zaznaczył 23-letni tenisista.

Presja Kanadyjczyka

Kubot poległ, choć nie bez walki, w boju z rozstawionym z numerem 8., faworyzowanym Kanadyjczykiem Milosem Raonicem 6:7 (2-7), 6:7 (4-7), 2:6. Rywal posłał aż 30 asów serwisowych, lubinianin – o połowę mniej.

– Rywal wykorzystywał każdą szansę na punkt. Tego się właściwie spodziewałem. Nie było miejsca na pomyłki, a ja popełniałem błędy. Zwycięstwo w dwóch pierwszych partiach dało Milosowi pewność siebie, grał coraz lepiej, zwłaszcza przy serwisie i returnie. Kanadyjczyk cały czas wywierał na mnie presję. Mi tego zabrakło – analizował Kubot.

32-letniemu Polakowi zostaje występ w deblu. W drugiej rundzie gry podwójnej, wraz z Robertem Lindstedtem, zaprezentuje się w poniedziałek. Szwed trzykrotnie był w deblowym finale tej imprezy.

– Postaramy się wykorzystać doświadczenie Roberta. Gramy z Australijczykami (Chrisem Guccione i Lleytonem Hewittem – przyp. red.), więc na pewno będzie na korcie panowała fajna atmosfera, jak podczas spotkania Pucharu Davisa. Rywalizowaliśmy z nimi w maju w Paryżu i był to zacięty mecz. Dobrze, że przed spotkaniem mam czas na odpoczynek – dodał Kubot.



FOT. PAP/EPA/ANDY RAIN

Agnieszka Radwańska bez najmniejszych problemów dotarła do 1/8 finału Wimbledonu

Szybkie mecze „Isi"

Agnieszka Radwańska pewnie awansowała do 1/8 finału, w którym zmierzy się z Jekateriną Makarową. Z rosyjską tenisistką rok temu przegrała w tej samej fazie US Open. – Pora jej się zrewanżować – zadeklarowała krakowianka.

W piątek „Isia" pokonała Portugalkę Michelle Larcher De Brito 6:2, 6:0, co zajęło jej 57 minut. W dwóch wcześniejszych rundach także poradziła sobie z rywalkami w niecałą godzinę.

– Chyba nigdy wcześniej nie zdarzyło mi się wygrać trzech spotkań z rzędu tak szybko – zaznaczyła Radwańska.

Szanse na dobry występ rosną, bo z turnieju odpadają wielkie faworytki. Najwyżej rozstawiona Amerykanka Serena Williams w III rundzie przegrała z Francuzką Alize Cornet (nr 25) 6:1, 3:6, 4:6. W turnieju nie ma już również rozstawionej z „dwójką" Chinki Na Li.

Sześć przyłożeń Lowlanders. Białystok pewny zwycięstwa w grupie wschodniej

Futbol amerykański.
Lowlanders Białystok już po sześciu meczach zapewnili sobie zwycięstwo w grupie wschodniej I ligi futbolu amerykańskiego.

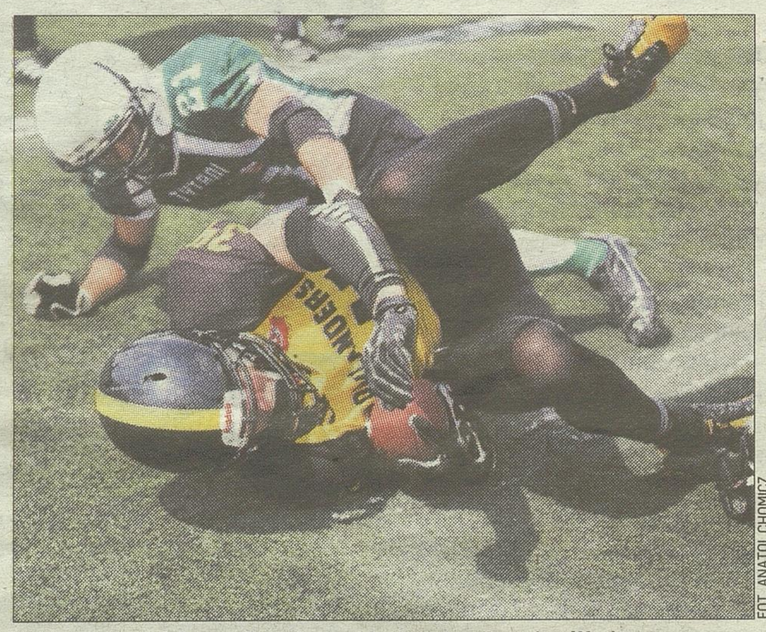
FOT. ANATOL CHOMICZ

W ofensywnej Adam Roszkowski z Lowlanders (z piłką). Białostoczanie są w pierwszej lidze nie do zatrzymania.

Mierzący w awans do ekstraklasy „Ludzie z Nizin" zdecydowanie pokonali u siebie Tytanów Lublin 40:18. Zwycięstwo zapewnili sobie praktycznie po dwóch kwartach, kiedy dzięki pięciu przyłożeniom prowadzili 33:6. W trzeciej dołożyli jeszcze siedem punktów. Dopiero w ostatniej części meczu w ich szeregi wkradło się rozluźnienie co pozwoliło gościom na zmniejszenie rozmiarów porażki.

– Jednym z naszych dwóch celów w tym sezonie jest dojście do finału z mianem niepokonanej drużyny. Zadanie to wykonaliśmy dopiero w łatwiejszej połowie. Na pewno cieszy, że wygraliśmy grupę, ale niestety nie jesteśmy usatysfakcjonowani. W ostatniej kwarcie popełniliśmy mnóstwo błędów. W efekcie tego lublinianie zdobyli aż dwa przyłożenia – mówi Rafał Bierć, prezes Lowlanders.

– Przegraliśmy ten mecz w głowach jeszcze zanim weszliśmy na boisko. Lowlanders gra od początku się układała. To nas jeszcze bardziej podłamało – powiedział Andrzej Jakubiec, rozgrywający Tytanów.

Lowlanders zagrają jeszcze dwa spotkania grupowe, po czym czeka ich finał pierwszej ligi.

Lowlanders Białystok – Tytani Lublin 40:18 (13:0, 20:6, 7:0, 0:12)
I kwarta: 6:0 przyłożenie Łukasza Czaczkowskiego; 13:0 przyłożenie Bartosza Głowackiego (podwyższenie za jeden punkt Artur Zalewski).
II kwarta: 20:0 przyłożenie Damiana Kołpaka (podwyższenie za jeden punkt Artur Zalewski); 27:0 przyłożenie Karola Maksimowicza (podwyższenie za jeden punkt Artur Zalewski); 33:0 przyłożenie Michaela Campany; 33:6 przyłożenie Nathana Lee.
III kwarta: 40:6 przyłożenie Michała Maksimowicza (podwyższenie za jeden punkt Artur Zalewski).
IV kwarta: 40:12 przyłożenie Adriana Jędrzejewskiego; 40:18 przyłożenie Marcina Grosmana.
(miłk)

Polacy mogą nie zagrać w finale

Siatkówka.
Polska, po dwóch porażkach z Iranem, spadła na 4. miejsce grupy A Ligi Światowej.

Biało-czerwoni wylecieli do Teheranu bez Mariusza Wlazłego i Bartosza Kurka. W pierwszym spotkaniu podopieczni Stephane'a Antigi skutecznie walczyli z gospodarzami tylko w pierwszym secie. Wytrzymali bój punkt za punkt i wygrali do 23. W kolejnych partiach praktycznie nie istnieli.

– Nie jestem zadowolony z naszej postawy. To było jednak dobre doświadczenie, chociażby ze względu na wspaniałą publiczność – powiedział Antiga.

Dzień później biało-czerwoni stawili rywalom większy opór. Nie potrafili jednak wykorzystać nawet kilkupunktowego prowadzenia w poszczególnych setach i ulegli Iranowi 0:3.

Iran – Polska 3:1 (23:25, 25:16, 25:11, 25:19).
Polska: Nowakowski, Winiarski, Konarski, Kłos, Drzyzga, Mika, Zatorski (libero) oraz Żygadło, Bociek, Wrona, Ruciak, Buszek.
Iran – Polska 3:0 (25:22, 25:20, 25:22).
Polska: Nowakowski, Winiarski, Konarski, Wrona, Drzyzga, Buszek, Zatorski (libero) oraz Bociek, Żygadło, Mika

Tabela grupy A (tzw. elita)

1. Iran	10	19	22-16
2. Włochy	10	19	22-16
3. Brazylia	10	11	17-22
4. Polska	**10**	**11**	**15-22**

Do Final Six (16-20 lipca we Florencji) awansują trzy zespoły: dwie najlepsze drużyny oraz Włosi, jako gospodarz.
(miłk, PAP)

KTO UNIKA KOMORNIKA?
Konsolidacja zobowiązań od 20 do 500 tys. zł
Uproszczone procedury, okres spłaty do 30 lat
Potrzebujesz pieniędzy zadzwoń na ogólnopolską infolinię 32 445 75 17
Koszt połączenia wg. stawki operatora; Reklamodawca: Pomocna Pożyczka Sp. z o. o. z siedzibą w Gdańsku krs nr 0000119317

WSPOLCZESNA.PL
PONIEDZIAŁEK, 30 CZERWCA 2014
GAZETA WSPÓŁCZESNA

Na szczęście to tylko sparing

Piłka nożna. Zmęczeni treningami podczas zgrupowania jagiellończycy przegrali towarzyski mecz z GKS-em Bełchatów 1:3. Beniaminek ekstraklasy w Gutowie Małym strzelał bramki wyłącznie przy pomocy żółto-czerwonych.

Miłosz Karbowski
mkarbowski@wspolczesna.pl



FOT. DZIENNIK ŁÓDZKI

Przy piłce Michał Pawlik. To jeden z młodych „wilczków" walczących o miejsce w składzie Jagi

Białostoczanie nie zagrali dobrego spotkania, a dodatkowo wyjątkowo niefrasobliwie poczynali sobie pod własną bramką. Już w 7. minucie Filip Modelski niepotrzebnie sfaulował Michała Maka, który otrzymał piłkę w okolicach linii pola karnego. Pewnym uderzeniem z 11 metrów popisał się drugi z braci Maków, Maciej.

Gol był efektem ataków bełchatowian. którzy na początku meczu zyskali przewagę. Mimo to Jaga szybko wyrównała. W 21. minucie długie podanie dostał Patryk Tuszyński. Wymanewrował obrońców i wyłożył ją idealnie Damianowi Kądziorowi, który równie precyzyjnie strzelił płasko do siatki.

– Mieliśmy problemy z utrzymaniem się przy piłce. Szczególnie w pierwszych minutach pierwszej i drugiej połowy. Potem ta gra z minuty na minutę wyglądała coraz lepiej. Nie zmienia to jednak faktu, że Bełchatów wygrał zasłużenie, przy czym nie można popełniać takich błędów po jakich dziś padały bramki dla rywali – mówił trener Jagiellonii, Michał Probierz.

Na drugą połowę wyszła kompletnie inna drużyna Jagi, nie licząc pozostawionego w bramce Jakuba Słowika. Niespełna pół godziny szansy dostał testowany 20-letni pomocnik Mateusz Wrzesień z Zagłębia Sosnowiec. W ogóle na boisku nie pojawili się z powodu drobnych urazów Adam Waszkiewicz, Nika Dzalamidze, Martin Baran i Dani Quintana.

Długo nic nie zapowiadało zmiany wyniku, ale nadeszła 74. minuta. Słowik wyszedł poza pole karne, by ubiec Andreję Prokicia. Przy piłce był pierwszy, ale w kuriozalny sposób w nią nie trafił. Co innego Prokic do opuszczonej już bramki. Wynik ustalił Bartosz Ślusarski po kolejnym karnym podyktowanym za wątpliwy faul Joiltona da Silvy. Testowany Brazylijczyk raczej nie dostanie angażu w Jadze i pójdzie śladem Antonio Calderona oraz Lazara Arsicia. Hiszpan i Serb już opuścili zgrupowanie.

– Zawodnicy nie mieli potrzebnej mocy. Kończymy pewien etap przygotowań, zbieramy siły i wchodzimy w następny – dodaje Probierz.

Jagiellonia Białystok – GKS Bełchatów 1:3 (1:1).
Bramki: 0:1 - Mateusz Mak 7-karny, 1:1 - Kądzior 21, 1:2 - Prokić 74, 1:3 - Ślusarski 78-karny.
Jagiellonia – I połowa: Słowik – Modelski, Wasiluk, Madera, Straus – Grzyb, Leimonas – Pawłowski, Kądzior, Gajos – Tuszyński.
II połowa: Słowik – Malinowski, da Silva, Maliszewski, Jasiński – Tymiński (83 Dudała), Pawlik – Gajko, Buzun, Wrzesień (73 Świderski) – Piątkowski.
GKS Bełchatów – I połowa: Malarz – Norambuena, Witasik, Telichowski, Szymorek (28 Turniak) – Mateusz Mak, Sawala, Rachwał, Michał Mak – Poźniak – Bartosiak (28 Kirovski).
II połowa: Lenarcik – Basta, Baranowski, Flis, Mójta – Wroński (70 Prokić), Baran, Szymański, Renusz – Ślusarski, Turkovs.

MECZE TOWARZYSKIE

PODBESKIDZIE BIELSKO-BIAŁA – OMONIA NIKOZJA 2:0 (1:0). BRAMKI: Okińczyc 30, Kołodziej 49-karny.
GÓRNIK ZABRZE – PODBESKIDZIE BIELSKO-BIAŁA 3:0 (3:0). BRAMKI: 1:0 Gwaze 32, 2:0 Augustyn 39, 3:0 Drewniak 43.
WISŁA KRAKÓW – MFK KARVINA (II LIGA CZESKA) 1:1 (1:0). BRAMKI: 1:0 Jankowski 26, 1:1 Cverna 87.
CRACOVIA – RUCH CHORZÓW 3:0 (2:0). BRAMKI: 1:0 Zjawiński 15, 2:0 Żytko 40, 3:0 Kita 82.
POGOŃ SZCZECIN – ARKA GDYNIA 1:1 (1:0). BRAMKI: 1:0 Bąk 12-karny, 1:1 Juraszek 69.
POGOŃ – ATLANTAS KŁAJPEDA (EKSTRAKLASA LITEWSKA) 1:2 (1:2). GOL DLA POGONI: Kun 19.
LECH POZNAŃ – LECH POZNAŃ 2004 0:0 (2x30 minut)
BKS STAL BIELSKO-BIAŁA – KORONA KIELCE 2:3 (1:2). BRAMKI: 0:1 Gołębiewski 10, 1:1 Luke 14, 1:2 Marković 38, 1:3 Marković 55, 2:3 Pontus 63.
RAKÓW CZĘSTOCHOWA – KORONA 1:2 (0:1). BRAMKI: 0:1 Malarczyk 45, 1:1 Mońka 59, 1:2 Chiżniczenko 82.
LECHIA GDAŃSK – OLIMPIA GRUDZIĄDZ 1:0 (1:0). BRAMKA: 1:0 Vranjes 16-karny.
GÓRNIK ŁĘCZNA – DOLCAN ZĄBKI 2:2 (2:2). BRAMKI: 1:0 Zwoliński 8, 2:0 Bozok 20, 2:1 Wiśniewski 29, 2:2 Piesio 45-karny.
ŚLĄSK WROCŁAW – PIAST GLIWICE 3:1 (2:1). BRAMKI: 0:1 Podgórski 23, 1:1 Pich 27, 2:1 F. Paixao 45, 3:1 Plaku 90.
(mitk)

Promocja

GAZETA WSPÓŁCZESNA
WWW.WSPOLCZESNA.PL

ROMEO I JULIA

W WYKONANIU ROYAL RUSSIAN BALLET



14 października 2014, godz. 17.00
Teatr Dramatyczny im. Al. Węgierki w Białymstoku

Bilety do nabycia: Biuro Ogłoszeń Kuriera Porannego i Gazety Współczesnej, ul. Św. Mikołaja 1, www.ticketpro.pl

Cena: 130 zł - parter, 120 zł - balkon
Informacje i rezerwacje: www.poranny.pl, tel. 85 748 96 03, 85 748 96 00

Organizatorzy: Kurier Poranny, Gazeta Współczesna, .adnis
Patroni medialni: teraz białystok, Poranny.pl, Współczesna.pl, TICKETPRO, Strefa Kibica

Wigry nadal szukają wzmocnień

Piłka nożna. **Dziesięciu graczy przetestowały w pierwszym tygodniu przygotowań suwalskie Wigry. Pięciu z nich dostanie jeszcze szansę w środowym sparingu z Pogonią Siedlce, innym beniaminkiem I ligi.**



FOT. WOJCIECH DRAŻBA

Karol Mackiewicz (wyżej) nadal będzie wypożyczony z Jagiellonii do Wigier. Testy oblał natomiast Marko Ranković (z nr. 8)

Trener Zbigniew Kaczmarek i Jacek Zieliński, dyrektor sportowy biało-niebieskich kadrowe decyzje podjęli po treningach, uwieńczonych sobotnią grą wewnętrzną.

Byli reprezentanci Polski, mający w Suwałkach zbudować zespół, który pewnie utrzyma się na zapleczu ekstraklasy odesłali do domów napastników Serba Marko Rankovicia i Kamila Jackiewicza, króla strzelców III ligi w barwach Płomienia Ełk. Zrezygnowali też z usług Mariusza Gogola, obrońcy Olimpii Zambrów oraz Kacpra Tułowieckiego, bramkarza Odry Opole i młodzieżowca Warmii Grajewo Wojciecha Koszczuka.

Po trwającej 3 x 20 minut gierce, w której uczestniczyło 27 zawodników podzielonych na drużyny „Niebieskich" i „Czarnych", sztab szkoleniowy Wigier jest skłonny podpisać umowy z młodzieżowcami UKS SMS Łódź – 19-letnim suwalczaninem, reprezentantem Polski juniorów Maciejem Wasilewskim i o rok starszym Bartoszem Bielem, grającym ostatnio w I-ligowej Puszczy Niepołomice. Na dalsze sprawdziany pozostali Marek Wichtowski, 23-letni obrońca Warty Poznań, jego rówieśnik Michał Miller, który w minionym sezonie zdobył 26 goli dla III-ligowego MKS Korsze oraz o rok od nich młodszy bramkarz Damian Primel, jesienią grający w KS Polkowice, a wiosną w Odrze Opole.

– Przyjrzymy się też umiejętnościom Hieronima Zocha, golkipera Concordii, a ostatnio Olimpii Elbląg – mówi dyrektor Zieliński. – Dzisiaj powinni zjawić się w Suwałkach ograni w ekstraklasie obrońca i napastnik – deklaruje.

Niebiescy – Czarni 2:1
Bramki: 1:0 – Tuttas, 2:0 – Mackiewicz, 2:1 – Tarnowski.
Niebiescy: Salik (Sobolewski) – Bartkowski, Wichtowski (Wenger), Drągowski, Bogusz, Żebrowski (Omilianowicz), Tarnowski (Mickiewicz), Michałowski, Romachów (Atanacković), Radzio (Tuttas), Miller.
Czarni: Primel – Wasilewski (Bujalski), Gogol, Wenger, Widejko, Biel, Michałowski, Lauryn, Jackiewicz, Karłowicz, Ranković.
(wdr)

Presja na Francuzach

Mundial – 1/8 finału. W pierwszym poniedziałkowym meczu zmierzą się piłkarze Francji i Nigerii. Europejczycy są faworytem, ale do konfrontacji z mistrzem Afryki podchodzą ostrożnie.

Miłosz Karbowski, (PAP)
mkarbowski@ wspolczesna.pl

Jak na razie „Trójkolorowi" są na dobrej drodze, by odkupić winy za skandaliczną postawę podczas poprzedniego mundialu. Cztery lata temu w RPA zbuntowali się przeciw ówczesnemu trenerowi Raymondowi Domenechowi i odmówili wyjścia na trening, a w spotkaniach z gospodarzami, Urugwajem i Meksykiem zdobyli zaledwie jeden punkt.

Selekcjoner Didier Deschamps takich problemów nie ma. Jego drużyna prezentuje bardzo ofensywny styl gry. W fazie grupowej „Trójkolorowi" oddali na bramki rywali 62 strzały – najwięcej ze wszystkich uczestników mundialu.

Francuzi mają jednak świadomość, że w fazie pucharowej będzie znacznie trudniej.

– Jedyny fałszywy krok i wracasz do domu. Presja jest więc znacznie większa. Oczywiście celujemy w zdobycie mistrzostwa świata, ale musimy być bardzo ostrożni. Nie lekceważymy Nigerii – powiedział Yohan Cabaye. Pomocnik wraca do składu po przymusowej przerwie spowodowanej dwoma żółtymi kartkami.

Nigeria w fazie grupowej nie zachwyciła. Najpierw bezbramkowo zremisowała z Iranem, a następnie pokonała 1:0 Bośnię i Hercegowinę. W tym drugim meczu pomógł jej nieco sędzia, który nie uznał prawidłowo zdobytej bramki przez Edina Dżeko. W trzecim spotkaniu uległa Argentynie 2:3.

„Super Orły" w 1/8 finału zagrają po raz trzeci. Nigdy nie udało im się awansować do ćwierćfinału.

– Musimy być silni mentalnie. Podejść do tego meczu tak samo, jak do każdego innego, czyli z nastawieniem, że liczy się tylko zwycięstwo. Od dawna staram się zaszczepić moim piłkarzom taką postawę. Nieważne czy graliśmy z Hiszpanią w Pucharze Konfederacji, czy towarzysko z Liberią – podkreślił trener Nigerii Stephen Keshi.



FOT. PAP/EPA/ROBERT GHEMENT

Karim Benzema w Brazylii błyszczy formą strzelecką. To jego bramki mają dać Francuzom awans do ćwierćfinału

„Lisy Pustyni" chcą zemsty za 1982 rok

Mundial – 1/8 finału.
Dzisiejsze spotkanie Niemiec i Algierii ożywia niechlubne wspomnienia. 32 lata temu podczas mundialu w Hiszpanii „Pustynne Lisy" pokonały w grupie ówczesny RFN 2:1, ale do kolejnej rundy awansowali rywale, którym pomogli Austriacy.

Rozegrane 25 czerwca 1982 roku spotkanie RFN – Austria jest nazywane m.in. „Paktem o nieagresji z Gijon" czy „Hańbą z Gijon". To był ostatni mecz w grupie i drużyny wiedziały, że w przypadku niskiego zwycięstwa niemieckich piłkarzy obie ekipy awansują kosztem Algierii.

Już w 10. minucie RFN objęła prowadzenie, a do końca meczu zawodnicy wręcz snuli się po boisku. Ówczesny prezes niemieckiej federacji (DFB) Wolfgang Niersbach zapewniał, że do żadnych ustaleń nie doszło, ale FIFA właśnie na wskutek tych wydarzeń zdecydowała, że ostatnie mecze fazy grupowej będą się odbywały w tym samym czasie.

Teraz Algieria ma okazję do zemsty, choć w starciu z Niemcami mało kto daje im szanse. Podopieczni bośniackiego trenera Vahida Halilhodzica rywalizację w grupie G rozpoczęli od porażki z Belgią 1:2. Później w świetnym stylu pokonali Koreę Południową 4:2, a następnie awans przypieczętowali remisem z faworyzowaną Rosją 1:1.

– W naszej grze jeszcze wiele jest do poprawienia i spodziewam się, że przeciwko Niemcom zaprezentujemy się znacznie lepiej – przyznał Halilhodzic.

Mówienie o zemście za wydarzenia sprzed 32 lat nie podoba się selekcjonerowi Niemiec Joachimowi Loewowi.

– Dlaczego Algierczycy mieliby chcieć ukarać to pokolenie piłkarzy? Irytuje mnie używanie słowa „zemsta". Być może po prostu nasi rywale szukają w ten sposób dodatkowej motywacji – powiedział Loew.

Tylko dwóch jego piłkarzy urodziło się przed tym wydarzeniem – rezerwowy bramkarz Roman Weidenfeller oraz Miroslav Klose, który ma szansę zostać samodzielnym liderem klasyfikacji najlepszych strzelców w historii MŚ.

(PAP, miłk)

Capello skarżył się na sędziów. Porażka Korei dopełniła klęskę Azji

Mundial – grupa H
Rosja jest jedną z europejskich drużyn, które na mistrzostwach totalnie zawiodły. „Sborna" nie wyszła z jednej z najsłabszych grup.

Rosjanie najpierw zgubili punkty przeciw Korei Południowej remisując 1:1. Potem ulegli Belgom 0:1, a w meczu o wszystko nie potrafili pokonać Algierii. Remis 1:1 dał historyczny awans zespołowi z Afryki. Zawodnicy bośniackiego trenera Vahida Halilhodzica byli co najmniej równorzędnymi rywalami dla ekipy rosyjskiej, która kończy mundial bez zwycięstwa.

Selekcjoner „Sbornej", najlepiej opłacany z trenerów na turnieju – Fabio Capello, po meczu bardziej niż słabą postawą swojej drużyny, zajmował się sędziowaniem.

– Jestem bardzo zawiedziony. Nie lubię oceniać decyzji arbitra, ale dziś każdy gwizdek był przeciwko drużynie Rosji. Po prostu tego nie rozumiem i nie akceptuję – stwierdził Włoch.



FOT. PAP/EPA/YONHAP

Koreańscy kibice śledzący w Seulu mecz ich reprezentacji z Belgią

Odpadnięcie Korei dopełniło natomiast klęskę ekip z Azji. W komplecie pożegnały się z mundialem po fazie grupowej.

Korea Południowa – Belgia 0:1 (0:0). Bramka: 0:1 Jan Vertonghen 77.
Korea Południowa: Kim Seung-gyu – Lee Yong, Yoon Suk-young, Kim Young-gwon, Hong Jeong-ho - Ki Sung-yueng, Han Kook-young (46 Lee Keun-ho), Lee Chung-yong, Son Heung-min (73 Ji Dong-won), Koo Jacheol – Kim Shin-wook (66 Kim Bo-kyung).
Belgia: Courtois – Vertonghen, Van Buyten, Lombaerts, Vanden Borre – Fellaini, Mertens (60 Origi), Mirallas (88 Hazard), Dembele, Defour – Januzaj (60 Chadli).
Żółte kartki: Hong Jeong-ho (Korea Południowa), DembeleB (Belgia). **Czerwona kartka:** Defour (45, Belgia). **Sędziował:** Benjamin Williams (Australia). **Widzów:** 61397.

Algieria – Rosja 1:1 (0:1). Bramki: 0:1 Aleksander Kokorin 6, 1:1 Islam Slimani 60.
Algieria: Mbolhi – Belkalem, Halliche, Mesbah, Medjani, Mandi – Bentaleb, Feghouli, Brahimi (71 Yebda) – Slimani (91 Soudani), Djabou (77 Ghilas).
Rosja: Akinfiejew – Kozłow, Ignaszewicz, Bierezucki, Kombarow – Głuszakow (46 Denisow), Samiedow, Fajzulin, Szatow (67 Dzagojew), Kokorin – Kierżakow (81 Kanunnikow).
Żółte kartki: Mesbah, Ghilas, Cadamuro – rezerwowy (Algieria), Kombarow, Kozłow (Rosja). **Sędziował:** Cuneyt Cakir (Turcja). **Widzów:** 39311.
(PAP, miłk)



WSPOLCZESNA.PL
PONIEDZIAŁEK, 30 CZERWCA 2014
GAZETA WSPÓŁCZESNA

Rozbłysła gwiazda Rodrigueza

Mundial – 1/8 finału. „Dla naszej reprezentacji nie ma słowa niemożliwe" – tak twierdzą fani w Kolumbii po zwycięstwie nad Urugwajem.

Miłosz Karbowski, PAP
mkarbowski@wspolczesna.pl

To pierwszy w historii awans tej drużyny do 1/8 finału mistrzostw świata. W Kolumbii zapanowała euforia. Po meczu tysiące kibiców wyszły na ulice, by odtańczyć salsę radości.

Gol marzenie

„El Colombiano", największa gazeta w Medellin, zatytułowała relację: „Maracanazo po kolumbijsku". To nawiązanie do 1950 roku i zaskakującego zwycięstwa Urugwaju z Brazylią w finale MŚ. Teraz to Kolumbijczycy stają na drodze „Canarinhos".

„Historyczne ugryzienie" – napisali z kolei dziennikarze „El Pais" z Cali, ironizując jeszcze na temat dyskwalifikacji Urugwajczyka Luisa Suareza. „Urusi" pozbawieni swojej gwiazdy byli wyraźnie gorsi od rywali. Chyba nawet z Suarezem tego dnia nie daliby rady Kolumbijczykom.

Bohaterem spotkania był James Rodriguez, który dwa razy wpisał się na strzelców, a pierwszy gol może śmiało pretendować do miana „bramki turnieju". Rodriguez przyjął piłkę na pierś, szybko się odwrócił i z 20 m huknął z powietrza nie do obrony. Piłka odbiła się jeszcze od poprzeczki i wpadła do siatki.



FOT. PAP/EPA/PAOLO AGUILAR

James Rodriguez strzela bramki w każdym meczu. Przeciwko Urugwajowi zdobył dwie, w tym jedną niezwykłej urody. To, póki co, największa gwiazda mundialu w Brazylii

To nie ostatnie słowo

Urugwajczycy musieli porzucić defensywną taktykę Nadal to Kolumbia była groźniejsza. Swoją wyższość udowodniła w drugiej połowie, gdy Rodriguez wykończył składną akcję całego zespołu.

– Jestem przeszczęśliwy, to historyczne osiągnięcie. Najtrudniejsze jednak dopiero przed nami, mam nadzieję, że nie powiedzieliśmy wciąż ostatniego słowa – mówił Rodriguez.

Wcześniej pomocnik Monaco zdobywał bramki w spotkaniach fazy grupowej z Grecją (3:0), Wybrzeżem Kości Słoniowej (2:1) i Japonią (4:1). Na koncie ma już 5 goli.

– Kolumbia ma w składzie kilka indywidualności, ale długo sobie z nimi radziliśmy. Nie potrafiliśmy się jednak przeciwstawić błyskowi Rodrigueza. Jego pierwszy gol moim zdaniem był dotychczas najładniejszy w turnieju. Niepotrzebnie jednak zostawiliśmy rywalom sporo swobody w rozgrywaniu akcji na naszej połowie. Po stracie drugiej bramki postawiliśmy wszystko na jedną kartę, rzuciliśmy się do ataku, ale bramkarz rywali był nie do pokonania – stwierdził Oscar Tabarez, trener reprezentacji Urugwaju.

Kolumbia – Urugwaj 2:0 (1:0).
Bramki: 1:0 James Rodriguez 28, 2:0 James Rodriguez 50.
Kolumbia: Ospina – Zuniga, Zapata, Yepes, Armero – Aguilar, Sanchez, Rodriguez (85 Ramos), Cuadrado (81 Guarin) – Gutierrez (68 Mejia), Martinez.
Urugwaj: Muslera – M. Pereira, Gimenez, Godin, Caceres – Gonzalez (67 Hernandez), Rios, Rodriguez, A. Pereira (53 Ramirez) – Forlan (53 Stuani), Cavani.
Żółte kartki: Armero (Kolumbia), Gimenez, Lugano (Urugwaj).
Sędziował: Bjoern Kuipers (Holandia).
Widzów: 73804.

MUNDIALITKI

CHIELLINI WSPÓŁCZUJE SUAREZOWI. Kara dla Luisa Suareza jest zbyt surowa – uważa włoski piłkarz Giorgio Chiellini, który został ugryziony przez Urugwajczyka w decydującym dla tych drużyn meczu mundialu. FIFA zdyskwalifikowała zawodnika Liverpoolu na dziewięć meczów w reprezentacji. Na boisku czyn Suareza, który ugryzł w ramię włoskiego obrońcę, umknął uwadze arbitrów, ale federacja światowa nie była pobłażliwa. Być może dlatego, że Suarez nie pierwszy raz w karierze reagował w ten niesportowy sposób. Oprócz dyskwalifikacji FIFA wykluczyła go z jakiejkolwiek aktywności piłkarskiej w okresie czterech miesięcy i nałożyła grzywnę 100 tys. franków szwajcarskich.

– Kara jest nadmierna, zbyt surowa. Powinien przynajmniej zostać z drużyną. Jego i najbliższych czekają teraz bardzo trudne chwile. Nie czuję gniewu wobec Suareza, czy radości z jego wykluczenia. To co się stało zostało na boisku. Teraz myślami będę go wspierał – napisał Chiellini na swojej stronie internetowej.

Suarez w piątek przyleciał samolotem do rodzinnego kraju i po spotkaniu z prezydentem Urugwaju udał się z żoną do domu swojej matki.

Kara wymierzona Suarezowi to jedna z najwyższych sankcji w historii MŚ. Przez ostatnie ćwierć wieku tylko dwóch piłkarzy za wybryki w spotkaniach pod auspicjami FIFA zostało ukaranych podobnie surowo. **(PAP)**

Trener Portugalii: Nie zasłużyliśmy na awans

Mundial – grupa G. **Cristiano Ronaldo mistrzostwa ogląda już tylko w telewizji. Na pocieszenie została mu zwycięska bramka strzelona w ostatnim grupowym meczu z Ghaną.**

Trener Portugalczyków Paulo Bento jest rozbrajająco szczery: – Nie wywiązaliśmy się z zadania i szybciej niż oczekiwaliśmy musimy wracać do domu. Jednak biorąc pod uwagę formę, jaką zaprezentowaliśmy we wszystkich trzech meczach, nie jest to wielka niespodzianka. Niemcy i Amerykanie grali lepiej. Myślę, że awansowali zasłużenie. Na pewno wysoka porażka z Niemcami (0:4) na inaugurację, szybko stracone gole, przełożyły się na późniejszą dyspozycję zespołu – stwierdził selekcjoner.

Zwolnili ministra

Drugim zespołem, który nie wyszedł z grupy „śmierci" była Ghana.

– Jesteśmy smutni, bo odpadliśmy z turnieju, ale we wszystkich meczach pokazaliśmy się z niezłej strony – stwierdził trener ekipy z Afryki James Kwesi Appiah.

Prezydent Ghany John Mahama zdymisjonował ministra sportu Elvisa Afriyie-Ankraha. Nie podano powodu jego odwołania, ale prawdopodobnie ma to związek ze słabym występem piłkarzy w mistrzostwach. Cztery lata temu „Czarne Gwiazdy" dotarły do ćwierćfinału.

W Brazylii doszło też do incydentów, w wyniku których z reprezentacji Ghany zostali wykluczeni Kevin Prince Boateng i Sulley Muntari. Pierwszy, używając wulgarnych słów, obraził trenera Kwesiego Appiaha, a Muntari wręcz zaatakował jednego z działaczy.



FOT. PAP/EPA/PEDRO NUNES

Cristiano Ronaldo w sobotę wylądował na lotnisku w Lizbonie. Lider Portugalczyków nie tak wyobrażał sobie początek wakacji

Obama w samolocie przed telewizorem

Dalej grają za to Amerykanie i Niemcy. Poczynaniami swoich rodaków żywo zainteresowany jest prezydent USA Barack Obama. Obejrzał mecz z Niemcami (0:1) na wysokości około 10 tysięcy metrów w... samolocie Air Force One lecącym do Minneapolis. Awans Amerykanów do 1/8 finału świętował colą.

Na prezydenckim stole przed ogromnym ekranem znalazły się też popularne w USA, jedzone podczas meczów ligi koszykarzy NBA, hokeja NHL czy baseballu MLB – popcorn i orzeszki ziemne. Zdjęcia prezydenta z Air Force One kibicującego piłkarzom zostały umieszczone na Twitterze.

Portugalia – Ghana 2:1 (1:0).
Bramki: 1:0 John Boye 30-samobójcza, 1:1 Asamoah Gyan 57, 2:1 Cristiano Ronaldo 80.
Portugalia: Beto (89 Eduardo) – Joao Pereira (61 Varela Silvestre), Pepe, Bruno Alves, Veloso – Carvalho, Joao Moutinho, Amorim – Nani, Eder (69 Vieirinha), Ronaldo.
Ghana: Dauda – Afful, Boye, Mensah – Asamoah, Atsu, Agyemang-Badu, Ayew (81 Mubarak), Mohammed (76 Acquah) – Waris (7 Ayew), Gyan.
Żółte kartki: Moutinho (Portugalia), Afful, Waris, Ayew (Ghana). **Sędziował:** Nawaf Shukralla (Bahrajn). **Widzów:** 67540.

USA – Niemcy 0:1 (0:0).
Bramka: 0:1 Thomas Mueller 55.
USA: Howard – Johnson, Gonzalez, Besler, Beasley – Zusi (84 Yedlin), Beckerman, Bradley, Jones, Davis (59 Bedoya) – Dempsey.
Niemcy: Neuer – Boateng, Mertesacker, Hummels, Hoewedes – Oezil (89 Schuerrle), Schweinsteiger (76 Goetze), Lahm, Kroos, Podolski (46 Klose) – Mueller.
Żółte kartki: Gonzalez, Beckerman (USA), Hoewedes (Niemcy). **Sędziował:** Rawszan Irmatow (Uzbekistan). **Widzów:** 41876.
(mitk, PAP)

LOTTO

LOSOWANIA Z 26 CZERWCA
MULTI MULTI (GODZ. 14): 1-4-7-9-11-15-23-29-32-35-36-43-49-50-59-61-67-73-76-79. Plus: 67
MULTI MULTI (GODZ. 21.40): 4-8-9-12-22-24-30-38-40-42-43-44-53-57-60-68-73-75-79-80. Plus: 42

LOTTO: 19-21-22-31-40-42
LOTTO PLUS: 6-12-19-21-35-37
MINI LOTTO: 6-21-23-29-39
KASKADA: 3-6-10-11-12-13-14-15-16-17-18-20

LOSOWANIA Z 27 CZERWCA
MULTI MULTI (GODZ. 14): 4-8-12-21-22-26-30-31-36-37-42-45-48-49-55-63-65-70-75-77 Plus: 45Multi
MULTI MULTI (GODZ. 21.40): 2-6-9-11-13-15-16-21-23-28-33-37-44-47-48-49-53-57-68-74 Plus: 33

MINI LOTTO: 4-7-12-23-25
JOKER: 32 Cztery liczby ze zbioru 50 liczb: 3-29-42-46
KASKADA: 1-4-5-10-11-12-14-15-16-20-21-23

LOSOWANIA Z 28 CZERWCA
MULTI MULTI (GODZ. 14): 1-6-8-10-15-17-18-25-29-30-37-39-41-51-54-66-70-72-76-77. Plus: 77
MULTI MULTI (GODZ. 21.40): 3-12-15-17-26-28-30-33-38-39-41-43-45-56-57-61-62-69-71-76. Plus: 41

LOTTO: 7-13-23-27-39-41
LOTTO PLUS: 5-16-17-40-42-47
MINI LOTTO: 7-8-26-32-37
KASKADA: 4-5-6-8-10-12-13-16-17-20-23-24.

Kolejny krok Holendrów... w kosmos

Mundial – 1/8 finału. Do 88. minuty w ćwierćfinale brazylijskich mistrzostw był Meksyk. W końcówce dzielnym piłkarzom z Ameryki wyraźnie zabrakło jednak sił. Konsekwentne ataki Holendrów dały skutek w postaci dwóch szybkich goli. Obyło się nawet bez dogrywki.

Miłosz Karbowski
mkarbowski@wspolczesna.pl



FOT. PAP/EPA/KOEN VAN WEEL

Rafael Marquez (z prawej) udaje niewiniątko, ale przed momentem sfaulował Arjena Robbena. Arbiter podyktował rzut karny, który na gola zamienił Klaas-Jan Huntelaar. To była 4. minuta doliczonego czasu

Na „Pomarańczowych", za zdobycie mistrzostwa, oprócz premii finansowej czeka niecodzienna nagroda. Jedna z firm obiecała im turystyczny lot w kosmos. Wczoraj sami zafundowali sobie i kibicom błyskawiczną podróż z piekła do futbolowego siódmego nieba.

Łatwa droga do medalu

Wiele wskazuje na to, że stawką konfrontacji Holandii i Meksyku był udział w walce o medale. Trudno sobie bowiem wyobrazić, by któraś z tych drużyn w ćwierćfinale nie poradziła sobie z Kostaryka lub Grecją (ten mecz zaplanowano wczoraj na godzinę 22. czasu polskiego). Być może to, a także upał w Fortalezie sprawiły, że dość długo mecz trochę rozczarowywał.

Holendrzy grali dość zachowawczo. Inicjatywa w pierwszej połowie należała do bardziej żywiołowego Meksyku. „Pomarańczowi" zaatakowali raptem kilka razy. Niemniej, w jednej sytuacji Arjen Robben był faulowany w polu karnym, czego nie widział sędzia.

Piorunujący finisz

Momentem, który zmienił obraz gry był gol dla Meksyku. W 48. minucie, mimo asysty trzech obrońców, Giovani Dos Santos uderzył nie do obrony z 20 metrów. I wtedy ekipa Miguela Herrery popełniła błąd. Niepotrzebnie oddała pole rywalom, którzy z minuty na minutę stawali się groźniejsi. Biegając za szalejącym Robbenem i jego kolegami Meksykanie szybko tracili siły.

Guillermo Ochoa dokonywał cudów w bramce, ale w 88. minucie był bezradny. Do zgranej głową piłki dopadł Wesley Sneijder i huknął z woleja.

Podopieczni Luisa van Gaala poczuli szansę. Meksykanie byli już zupełnie wyczerpani i z utęsknieniem czekali na dogrywkę, na którą Holendrzy nie mieli wcale ochoty. Decydującą akcję przeprowadził Robben. Po którymś już rajdzie prawym skrzydłem przedarł się w pole karne, wykorzystał spóźnienie Rafaela Marqueza i przewrócił się o wysuniętą nogę 35-letniego obrońcy.

Faul nie był brutalny, ale ewidentny. Piłkę do reki wziął rezerwowy Klaas Jan-Huntelaar i bez problemu zamienił „jedenastkę" na awans, a może kolejny krok... w kosmos.

Holandia – Meksyk 2:1 (0:0).
Bramki: 0:1 Giovani Dos Santos 48, 1:1 Wesley Sneijder 88, 2:1 Klaas-Jan Huntelaar 90+4.
Holandia: Cillessen – Verhaegh (56 Depay), Vlaar, de Vrij, Blind – Kuyt, de Jong (9 Martins Indi), Wijnaldum – Robben, Sneijder, van Persie (76 Huntelaar).
Meksyk: Ochoa – Aguilar, Rodriguez, Marquez, Moreno (46 Reyes), Layun – Herrera, Salcido, Guardado – Dos Santos (61 Aquino), Peralta (75 Hernandez).
Żółte kartki: Aguilar, Marquez, Guardado (Meksyk). **Sędziował:** Pedro Proenca (Portugalia). **Widzów:** 58817.

Reklama

1198514pt1a

Jednoczesna nauka i praca – przedsiębiorcy i studentowi się opłaca.

Nowa propozycja studiowania na Uniwersytecie Opolskim i pracy w firmie Sindbad!

Na Uniwersytecie Opolskim rusza pionierski w Polsce system kształcenia studentów. To nowatorskie rozwiązanie polega na łączeniu nauki z pracą oferowaną przez wielu przedsiębiorców.



Jednym z pierwszych przedsiębiorstw, które zaangażowały się w formę nowoczesnego kształcenia dualnego jest opolskie biuro podróży Sindbad. Szczególne zainteresowanie firmy wzbudziła oferta Wydziału Filologicznego na specjalności „Języki obce w turystyce".

Wdrożenie praktycznego (dualnego) systemu kształcenia współfinansowane jest przez Unię Europejską w ramach Programu Operacyjnego „Kapitał Ludzki na lata 2007 - 2013". W realizacji projektu Uniwersytet Opolski w sposób szczególny korzysta z doświadczeń Duale Hochschule w Mannheim. Rezultaty i popularność proponowanych studiów dualnych w Niemczech pokazują, że zarówno dla studentów, jak i pracodawców oferta takiej formy kształcenia jest atrakcyjna i oczekiwana przez rynek.

- W naszych uwarunkowaniach prawnych mówimy raczej o studiach praktycznych, a nie o typowych studiach dualnych, bo takich jeszcze nie przewiduje obowiązująca obecnie ustawa - wyjaśnia Prof. Marek Grochalski z Wydziału Prawa i Administracji Uniwersytetu Opolskiego. - Sama idea jest znakomita i entuzjastycznie przyjmowana przez wielu pracowników naukowych i to nie tylko ze strony Uniwersytetu Opolskiego. Ministerstwo Nauki i Szkolnictwa Wyższego zdecydowanie popiera inicjatywę opolskiej uczelni, finansując kolejne przedsięwzięcia z kształceniem dualnym.

Na czym polegać będzie nowa forma studiów oferowana przez Uniwersytet Opolski i firmę Sindbad? - Głównym założeniem studiów praktycznych (dualnych) jest łączenie wiedzy teoretycznej zdobytej w uczelni z umiejętnościami praktycznymi nabytymi podczas pracy w naszej firmie - tłumaczy Bogdan Kurys, Wiceprezes Zarządu spółki Sindbad.

Połowa każdego z sześciu semestrów przeznaczona będzie na naukę w uczelni, natomiast druga połowa - na pracę jako pilot na pokładach autokarów firmy Sindbad jeżdżących po całej Europie. Student będzie zatrudniony i - co bardzo istotne - będzie za swoją pracę otrzymywał wynagrodzenie.

Podczas trzyletnich studiów licencjackich student jednocześnie pracuje w firmie, poznając jej strukturę i oczekiwania pracodawcy wobec swoich pracowników. Kończąc studia, absolwent automatycznie staje się pełnowartościowym potencjalnym pracownikiem firmy, którego zatrudnienie nie musi wiązać się z żadnym dodatkowym szkoleniem czy wdrażaniem w struktury przedsiębiorstwa. Mimo iż dopiero obronił dyplom, może się już pochwalić znacznym stażem pracy w poważanej firmie, tym samym rośnie więc jego wartość na rynku pracy.

- Zatrudnienie nowej osoby w firmie najczęściej wiąże się z krótszym lub dłuższym okresem czasu, jaki musimy poświęcić na przystosowanie, dokształcenie i wdrożenie jej w struktury firmy. Przy czym nigdy nie mamy pewności, że taka osoba po zapoznaniu się ze specyfiką naszej działalności zdecyduje się na stałą pracę. Z drugiej strony zdarza się też, że jako pracodawca po kilku miesiącach współpracy dochodzimy do wniosku, że nie jesteśmy zadowoleni z wyników pracy danej osoby i procedura poszukiwania kolejnego kandydata rozpoczyna się na nowo. Jest to dla przedsiębiorstwa bardzo kosztowne i czasochłonne - mówi Bogdan Kurys.

Jak informuje Prof. Izabella Pisarek z Wydziału Przyrodniczo-Technicznego Uniwersytetu Opolskiego, w przypadku studiów o profilu praktycznym firma „partner", w tym przypadku Sindbad, będzie miała znaczny udział w tworzeniu programu kształcenia, dostosowując go do potrzeb swojej firmy, a z drugiej strony będzie miała także okazję, aby bardzo dobrze poznać każdego studenta i zdecydować, czy po okresie studiów nawiązać z daną osobą stałą współpracę.

Potwierdza to Wiceprezes Zarządu firmy Sindbad: - Najlepszym absolwentom nasza firma zaproponuje po ukończeniu studiów możliwość zatrudnienia, co jest jednym z najważniejszych atutów tego projektu - podkreśla Bogdan Kurys.

- Absolwenci wymienionej specjalności są przygotowani do pracy w agencjach turystycznych, biurach podróży, firmach przewozowych oraz innych instytucjach państwowych i firmach prywatnych wymagających znajomości języka obcego. Mogą również kontynuować naukę na studiach II stopnia na specjalności język biznesu lub na innych kierunkach i specjalnościach filologicznych. Najważniejsze przedmioty wykładane w toku studiów to: praktyczna nauka języka angielskiego i rosyjskiego, dodatkowo język czeski/ ukraiński/ niemiecki, wybrane zagadnienia z kultury i sztuki, emisja głosu, podstawy turystyki, organizacja międzynarodowych przewozów liniowych, socjologia i psychologia w turystyce, a także geografia i historia w turystyce, obsługa informatyczna w turystyce czy marketing usług turystycznych" wymienia Profesor Pisarek

„JĘZYKI OBCE W TURYSTYCE" NA UNIWERSYTECIE OPOLSKIM - DLACZEGO WARTO STUDIOWAĆ TEN KIERUNEK

> Rozpoczynając studia student automatycznie na czas trwania kształcenia podejmuje pracę w biurze podróży Sindbad, uzyskując wynagrodzenie w wysokości ok. 2500 zł
> Łącząc pracę z nauką zdobywa wiedzę i doświadczenie zawodowe, a jednocześnie jest niezależny finansowo
> Korzysta z wyspecjalizowanej kadry naukowej Uniwersytetu Opolskiego oraz doświadczenia i wiedzy praktyków firmy Sindbad
> Kończąc studia nie musi być osobą bezrobotną. Jest młodym, a już w pełni wykwalifikowanym pracownikiem ze stażem pracy
> Dla studentów z dalszych miejscowości firma i uczelnia zaproponują korzystne warunki zakwaterowania

WAŻNE! GDZIE I JAK ODBYWA SIĘ REKRUTACJA

Aby zostać studentem studiów o profilu praktycznym (dualnych) student musi przejść proces rekrutacji on-line (rekrutacja.uni.opole.pl) i wstępnej weryfikacji przeprowadzonej przez firmę. Warunkiem przyjęcia na studia jest podpisanie umowy między firmą partnerską, czyli Sindbadem i studentem. Kopia tej umowy musi być złożona przez kandydata łącznie z innymi wymaganymi dokumentami w biurze rekrutacyjnym Wydziału Filologicznego. Szczegółowych informacji udziela: Dział Nauczania Uniwersytetu Opolskiego oraz Sindbad Sp. z o.o. – osoba odpowiedzialna za rekrutację: Tomasz Bystrzycki, t.bystrzycki@sindbad.pl, tel. 77 549 49 68.

SINDBAD

SPORT

Paweł Drażba został wypożyczony z Jagiellonii do beniaminka I ligi, Pogoni Siedlce. 19-letni piłkarz spędzi tam najbliższy sezon.

O sparingu Jagiellonii z GKS-em Bełchatów czytaj na str. 20



MUNDIAL 2014

PEŁNE TRYBUNY

● Mistrzostwa świata w Brazylii cieszą się większą popularnością niż turniej sprzed czterech lat w RPA. Każde z 48 spotkań grupowych obejrzało na dwunastu stadionach średnio 51 133 widzów. Statystyka ta nie obejmuje jeszcze żadnych meczów fazy pucharowej – z reguły chętniej oglądanej i toczonej na największych stadionach.



FOT. PAP/EPA/OLIVER WEIKEN

W RPA na każdym z 64 spotkań mundialu na trybunach zasiadło średnio 49 670 kibiców. Łącznie stadiony odwiedziło tam 3 178 856 osób. Do tego rezultatu w Brazylii po fazie grupowej brakowało prawie 725 tys. Rekordowy pod względem publiczności na trybunach był mundial w 1994 roku w USA. Każdy mecz oglądało średnio 68 991 sympatyków futbolu. Największa była także łączna liczba kibiców na wszystkich spotkaniach - 3 587 538. Najmniej widzów średnio na jednym meczu zjawiło się w 1938 roku na turnieju we Francji – 20 898.

PUYOL WRĘCZY PUCHAR

● Nieobecny (jako zawodnik) na mundialu Carles Puyol wręczy trofeum nowemu mistrzowi świata po finałowym meczu 13 lipca na stadionie Maracana w Rio de Janeiro.

„Do obrońcy tytułu należy przekazanie trofeum kapitanowi zwycięskiej drużyny, jak to uczynił Fabio Cannavaro, podając je Ikerowi Casillasowi po finale MŚ 2010" – informuje hiszpańska federacja piłkarska. 36-letni Puyol nie został powołany przez Vicente del Bosque do kadry na mistrzostwa z powodu odnowienia się kontuzji kolana. **(PAP, miłk)**

Brazylia była centymetry od historycznej katastrofy

Mundial - 1/8 finału. Czterej brazylijscy kibice na stadionie w Belo Horizonte mieli ataki serca podczas meczu ich drużyny z Chile. Służby medyczne poinformowały, że wszystkie osoby przeżyły – tak jak ich ukochana reprezentacja.

Miłosz Karbowski, (PAP)
mkarbowski@wspolczesna.pl

Pomoc lekarska nadeszła w porę. Tak jak przebłysk geniuszu bramkarza „Canarinhos" Julio Cesara oraz duża doza szczęścia w końcówce dogrywki i podczas serii rzutów karnych. Brazylia wyeliminowała Chile i nadal wierzy w zdobycie tytułu mistrzów świata.



FOT. PAP/EPA/FELIPE TRUEBA

Pechowiec Gonzalo Jara trafił w wewnętrzną część słupka i piłka wyszła w pole. Julio Cesar (broni) był natomiast bohaterem Brazylii

Poprzeczka...

Gospodarze mundialu, choć wyszli na prowadzenie, dość szybko je stracili. Chilijczycy grali bez najmniejszego respektu, długimi momentami dominując na boisku. W ostatniej minucie dogrywki dogrywki mogli zatopić Brazylię w morzu łez. Wprowadzony do gry za Arturo Vidala napastnik Cagliari Mauricio Pinilla wpadł w pole karne i kropnął w kierunku bramki Julio Cesara. Golkiper odprowadził tylko wzrokiem piłkę, która uderzyła w poprzeczkę.

„Przed karnymi Julio uspokajał nas: strzelajcie pewnie, a ja trzy obronię. To było z góry przesądzone"

Thiago Silva
obrońca reprezentacji Brazylii

– Gdyby nie kilka centymetrów, osiągnęlibyśmy historyczny sukces. Nie mamy powodu do wstydu, ale w futbolu zwycięstwa moralne się jednak nie liczą – powiedział Jorge Sampaoli, trener reprezentacji Chile.

...i słupek

W konkursie karnych kibice przeżyli huśtawkę nastrojów. Z czterech pierwszych prób tylko początkowa była skuteczna – David Luiz dał prowadzenie Brazylii. Pomylili się jego kolega z drużyny Willian, który strzelił obok słupka, oraz Chilijczycy Pinilla i Sanchez – ich uderzenia obronił Julio Cesar.

W końcu w piątej próbie na 2-0 podwyższył Marcelo, ale chwilę później Aranguiz zmniejszył różnicę. Hulk nie wykorzystał karnego i Marcelo Diaz doprowadził do remisu 2-2. W dziewiątej próbie wytrzymał napięcie Neymar. Po chwili do punktu 11 metrów podszedł Gonzalo Jara, strzelił mocno w prawy róg, ale piłka trafiła w wewnętrzną część słupka. Chilijski obrońca był pechowcem numer jeden, bo wcześniej strzelił samobójczą bramkę.

– To był bardzo trudny mecz, tak jak się spodziewaliśmy. Ciążyła na nas ogromna presja, ale potrafiliśmy sobie z nią poradzić. Cztery lata pracowaliśmy na to, by dziś być w tym punkcie. Jeszcze tylko trzy kroki, a spełnimy swoje marzenia i wszystkich Brazylijczyków – stwierdził bohater „Canarinhos", Julio Cesar.

Po meczu, gdy większość zawodników zeszła już do szatni, na środku boiska klęczeli David Luiz i Neymar, obejmując się nawzajem. Patrzyli w górę, jakby chcieli podziękować niebiosom za to, że im sprzyjały.

Brazylia - Chile 1:1 (1:1, 1:1) po dogrywce, karne 3-2.
Bramki: 1:0 Gonzalo Jara 18-samobójcza, 1:1 Alexis Sanchez 32.
Brazylia: Julio Cesar – Dani Alves, Thiago Silva, David Luiz, Marcelo – Fernandinho (72 Ramires), Oscar (106 Willian), Luiz Gustavo, Hulk – Fred (64 Jo), Neymar.
Chile: Bravo – Isla, Medel (108 Rojas), Jara, Mena - Aranguiz, Diaz, Silva, Vidal (87 **Pinilla) – Sanchez, Vargas (56 Gutierrez).**
Żółte kartki: Hulk, Luiz Gustavo, Jo, Dani Alves (Brazylia), Mena, Silva, Pinilla (Chile).
Sędziował: Howard Webb (Anglia). Widzów: 57714.

STRACH O NEYMARA

● KONTUZJA GWIAZDY. Neymar doznał kontuzji uda w 4. minucie meczu. „Musimy go zbadać. Mamy kilka dni, by zyskać pewność, że będzie mógł grać dalej – mówi selekcjoner Brazylii Luiz Felipe Scolari. Piłkarz Barcelony nabawił się urazu w ostrym starciu z Charlesem Aranguizem, ale nie był on na tyle groźny, by musiał zejść z boiska.

WYNIKI I TABELE

ĆWIERĆFINAŁY
Brazylia – Kolumbia (piątek, 22)

1/8 FINAŁU
Brazylia – Chile 1:1 (1:1, 1:1) k. 3:2
Kolumbia – Urugwaj 2:0 (1:0)
Holandia – Meksyk 2:1 (0:0)
Kostaryka – Grecja (wczoraj wieczorem)
Francja – Nigeria (poniedziałek, 18)
Niemcy – Algieria (poniedziałek, 22)
Argentyna – Szwajcaria (wtorek, 18)
Belgia – USA (wtorek, 22)

GRUPA A

1. Brazylia	3	7	7:2
2. Meksyk	3	7	4:1
3. Chorwacja	3	3	6:6
4. Kamerun	3	0	1:9

AWANS: BRAZYLIA, MEKSYK

GRUPA B

1. Holandia	3	9	10:3
2. Chile	3	6	5:3
3. Hiszpania	3	3	4:7
4. Australia	3	0	3:9

AWANS: HOLANDIA, CHILE

GRUPA C

1. Kolumbia	3	9	9:2
2. Grecja	3	4	2:4
3. WKS	3	3	4:4
4. Japonia	3	1	2:6

AWANS: KOLUMBIA, GRECJA

GRUPA D

1. Kostaryka	3	7	4:1
2. Urugwaj	3	6	4:4
3. Włochy	3	3	2:3
4. Anglia	3	1	2:4

AWANS: KOSTARYKA, URUGWAJ

GRUPA E

Szwajcaria – Ekwador 2:1 (0:1), Francja – Honduras 3:0 (1:0), Francja – Szwajcaria 5:2 (3:0), Honduras – Ekwador 1:2 (1:1), Ekwador – Francja 0:0, Honduras – Szwajcaria 0:3 (0:2).

1. Francja	3	7	8:2
2. Szwajcaria	3	6	7:6
3. Ekwador	3	4	3:3
4. Honduras	3	0	1:8

AWANS: FRANCJA, SZWAJCARIA

GRUPA F

1. Argentyna	3	9	6:3
2. Nigeria	3	4	3:3
3. BiH	3	3	4:4
4. Iran	3	1	1:4

AWANS: ARGENTYNA, NIGERIA

GRUPA G

Niemcy – Portugalia 4:0 (3:0), Ghana – USA 1:2 (0:1), Niemcy – Ghana 2:2 (0:0), Portugalia – USA 2:2 (1:0), Niemcy – USA 1:0 (0:0), Portugalia – Ghana 2:1 (1:0)

1. Niemcy	3	7	7:2
2. USA	3	4	4:4
3. Portugalia	3	4	4:7
4. Ghana	3	1	4:6

AWANS: NIEMCY, USA

GRUPA H

Belgia – Algieria 2:1 (0:1), Rosja – Korea Płd. 1:1 (0:0), Belgia – Rosja 1:0 (0:0), Algieria – Korea Płd. 4:2 (3:0), Korea Płd. – Belgia 0:1 (0:0), Algieria – Rosja 1:1 (0:1).

1. Belgia	3	9	4:1
2. Algieria	3	4	6:5
3. Rosja	3	2	2:3
4. Korea Płd.	3	1	3:6

AWANS: BELGIA, ALGIERIA