ŚRODA
23.09.1998

DZIENNIK
REGIONALNY
BIAŁYSTOK
ŁOMŻA
SUWAŁKI
Nr 185 (14090)
Nakład 20 200 egz.

70 gr

GAZETA
współczesna

Wojewódzka Biblioteka Publiczna im. A. Bema w Olsztynie
Czytelnia Czasopism
Filia w B-stoku

12 partii politycznych, 14 stowarzyszeń, 2 związki zawodowe – NSZZ „Solidarność" i NSZZ „Solidarność" Rolników Indywidualnych, kilka organizacji katolickich oraz 14 organizacji młodzieżowych tworzy KW AWS-Jedność-Dobro Wspólne w Białymstoku.

Wszyscy równi

str. 4.

W Ełku jeszcze do niedawna obawiano się, że po podziale administracyjnym „Perła Mazur" zostanie pozbawiona oddziału Kasy Chorych. Tymczasem od 1 stycznia przyszłego roku rozpoczną tam działalność aż...

Dwie Kasy Chorych

str. 10.

WIELKA FRAJDA
czyli
loteria to... loteria
dzisiaj na str. 27.

SZKOŁA bez stresu
PORADNIK DLA UCZNIÓW I RODZICÓW

Dzisiaj na str. 13. drukujemy siódmą część naszego poradnika „Szkoła bez stresu".

Piszemy o kursach językowych, tych całorocznych, prowadzonych przez białostockie placówki oraz krótszych, wyjazdowych, np. w szkołach w Wielkiej Brytanii.

Podpowiadamy, jak efektywnie uczyć się języków obcych.

Dorota Naumczyk

NASZA GRATKA
Już w czwartek
dodatek
z bezpłatnymi
ogłoszeniami
drobnymi.
NASZA GRATKA

Sejm uchwalił ustawę reformującą system ubezpieczeń społecznych

Emerytalna rewolucja

Od 1 stycznia 1999 roku radykalnie zmieni się sposób gromadzenia przez nas środków na przyszłą emeryturę. 1/5 wysokości dotychczasowej składki trafi do wybranego przez nas funduszu emerytalnego, a pozostała część na specjalne konto osobiste w zreformowanym ZUS-ie. Nowy system nie obejmie osób powyżej 50 roku życia, sędziów, prokuratorów i rolników indywidualnych.

Nad projektem reformy ubezpieczeń społecznych trwały w naszym kraju prace przez kilka ostatnich lat. Wczoraj Sejm głosami koalicyjnych posłów uchwalił ustawę o systemie ubezpieczeń społecznych, która zacznie obowiązywać od 1 stycznia 1999 roku. Od nowego roku na swoją emeryturę będziemy więc zbierać pieniądze po nowemu. System ubezpieczeń opierał się będzie o trzy filary:

1. ZUS (po nowemu Fundusz Ubezpieczeń Społecznych) – zapewniający emeryturę w wysokości ok. 30 proc. średniej płacy (60-65 proc. przyszłej emerytury).
2. Obowiązkowe fundusze emerytalne. Będziemy mieli kilkanaście do wyboru i na ich konto powinna trafić 1/5 pieniędzy z obecnej składki płaconej na ZUS (35-40 proc. przyszłej emerytury).
3. Dodatkowe, dobrowolne ubezpieczenie na życie, oszczędności w bankach, czy udziały w funduszach inwestycyjnych.

I filar – obowiązkowy

Składkę na ZUS będziemy płacili w wysokości 36 proc. naszej pensji (dotychczas 45 proc.). Składka ta będzie dzielona na poszczególne fundusze: emerytalny, rentowy, chorobowy i wypadkowy. Świadczenie z tego filaru, zależeć będzie wyłącznie od zgromadzonej przez nas w ciągu całego czynnego zawodowo okresu życia wysokości kapitału i od tzw. średniej oczekiwanej długości dalszego trwania życia emeryta, wyliczanej przez GUS. Minimalna emerytura (ok. 30 proc. średniej płacy) częściowo może być dofinansowywana przez budżet państwa, np. w przypadku słabych zarobków emeryta. Musi być jednak w tym przypadku spełniony wymóg wieku i stażu pracy.

Wiek emerytalny ma być elastyczny powyżej wymaganego minimum. Opracowany system będzie zachęcał do jak najdłuższej pracy. I tak, jeżeli odejdziemy na emeryturę w pięć lat po osiągnięciu minimum, do tego nas uprawniającego, nasze świadczenie będzie o ok. 10 proc. wyższe. Za każdy następny rok pracy, wzrośnie ono o dalsze 1,3 proc.

II filar – fundusze emerytalne

Utworzonych zostanie kilkanaście funduszy emerytalnych. 1/5 składki, która do tej pory zasilała ZUS, będziemy mogli ulokować w jednym z nich. Udział w funduszu, byłby obowiązkowy dla pracowników do 30 roku życia. Dla osób do 50 roku życia, opłacanie tej składki byłoby dobrowolne. Do nich należałaby decyzja, czy chcą otrzymywać w przyszłości jedynie emeryturę z ZUS-u, czy także z funduszu. Z drugiego filaru zostały wykluczone osoby powyżej 50 roku życia.

Docelowo świadczenia otrzymywane z funduszu emerytalnego, będą stanowić 50 proc. naszej emerytury. Pierwsze wypłaty z tych funduszy, nie przekroczą jednak 40 proc. przysługujących nam świadczeń. System płacenia tej składki jest korzystniejszy dla lepiej zarabiających, niż w przypadku składki ZUS-owskiej. 9 proc. inwestowane przez nas w fundusz emerytalny, będzie liczone najwyżej od dochodów do 250 proc. średniej płacy, a nie od całości zarobków. Kwota zgromadzona w funduszu ma stanowić wspólnotę majątkową małżonków. Jeżeli ubezpieczony w funduszu umrze, ze środków tych skorzystają jego dzieci.

Ciąg dalszy na str. 2.



PAP/CAF

Premier Jerzy Buzek i wicepremier Leszek Balcerowicz podczas wczorajszych obrad Sejmu, tuż przed uchwaleniem nowego systemu ubezpieczeń społecznych

Łomżyńska Bawełna „Narew" zostanie postawiona w stan likwidacji

Alternatywą była upadłość

W poniedziałek zgromadzenie wspólników ŁB „Narew" sp. z o.o. podjęło decyzję o postawieniu spółki w stan likwidacji z dniem 1 października. Pracę straci ponad 500 osób. Nowy prezes zarządu Zbigniew Wierucki, który został likwidatorem, zapowiedział pierwsze decyzje w sprawach redukcji zatrudnienia w najbliższych dwóch tygodniach.

Wierucki interesował się sytuacją łomżyńskiej spółki już w czerwcu, kiedy to na zlecenie Rady Nadzorczej jako doradca sporządzał opinię o możliwości jej restrukturyzacji i funkcjonowania na rynku. Wówczas sygnalizował, że wymaga ona dokapitalizowania kwotą 5 mln zł środków obrotowych, pokrycia straty z lat poprzednich oraz nakładów na unowocześnienie majątku produkcyjnego.

Zgromadzenie wspólników odrzuciło możliwość dokapitalizowania. W tej sytuacji podjęto decyzję o rozpoczęciu likwidacji, za którą optował również nowy prezes. – Gdyby decyzja taka nie zapadła, zarząd musiałby złożyć wniosek do sądu o upadłość – powiedział **Z. Wierucki**. – W tej chwili spółka nie produkuje z powodu braku środków obrotowych, nie ma także możliwości zaciągnięcia ani kredytu bankowego, ani kupieckiego.

Ciąg dalszy na str. 2.

Rewolwerowcy w koszarach

Przebywający na tzw. samowolce szeregowiec sprowadził swoich dwu cywilnych kumpli do koszar 14. pułku artylerii przeciwpancernej w Suwałkach. Uzbrojeni w pistolety, prawdopodobnie gazowe, sterroryzowali kilku żołnierzy, którym zabrali żołd. Bandycki wyczyn miał miejsce na początku lipca, ale wojsko starało się ukryć go przed opinią publiczną.

– Nie było czym się chwalić – uważa oficer z suwalskiej jednostki, zastrzegający sobie anonimowość.

Przebieg zdarzeń ustaliliśmy ze źródeł nieoficjalnych. Przemysław K., mieszkaniec Suwałk, odbywał służbę w 5. baterii 3. dywizjonu miejscowego pułku. Jesienią pożegnałby się z mundurem.

– Wyszedłby trochę później niż inni, bo dostał dosługę za samowolki – twierdzi kolega Przemysława K. – Pod tym względem pobił wszystkie rekordy. Pierwszy raz uciekł w dniu przysięgi. Straszyli go prokuratorem, ale za każdym razem jakoś się okpił.

W lipcu niesforny szeregowiec po raz kolejny wybrał wolność. Ponoć oznajmił, że jest lato i on nie zamierza użerać się z „trepami".

– Wyjść i wrócić nie jest trudno. Teren rozległy, a koszar pilnują „krudki". No, cywilni wartownicy – tłumaczy inny z przeciwpancerniaków. – Wieczorem, kto chce, przeskakuje przez płot. Sam widziałem, jak przez ogrodzenie holowano panienki.

Przemysław K. pojawił się po kilku dniach. Towarzyszyło mu dwóch młodzieńców z pistoletami. Chodzili po izbach żołnierskich i domagali się pieniędzy od „młodych". Zrabowali ponoć kilkaset złotych. Przemysława K. ujęła wojskowa żandarmeria. Nie wydał nazwisk swoich cywilnych kompanów, którzy nadal przebywają na wolności.

Wczoraj bezskutecznie próbowaliśmy skontaktować się z dowództwem suwalskiego pułku. Oficer dyżurny twierdził, że wszyscy uprawnieni do udzielania informacji wyjechali na poligon.

– Potwierdzam, że było takie zdarzenie – mówi płk **Wojciech Trześniewski**, zastępca szefa Wojskowej Prokuratury Garnizonowej w Olsztynie. – Żołnierz jest tymczasowo aresztowany, personalia jego wspólników nie zostały dotąd ustalone.

Nic wiadomo, jak zakończy się sprawa. Czy trafi do sądu wojskowego, czy też zostanie przekazana cywilnemu wymiarowi sprawiedliwości. Ta druga możliwość wchodzi w rachubę, jeśli uda się ustalić nazwiska niemundurowych wspólników Przemysława K.

(yes)

Obława

Wczoraj, w godz. 3-3.30, dokonano bandyckiego napadu w pobliżu Gostynina (woj. płockie). Jadący osobowym mercedesem z Włocławka, przypuszczalnie w kierunku Białegostoku, 56-letni mężczyzna i 31-letnia kobieta, zatrzymali się na drodze przypuszczając, że pękła opona auta. Niespodziewanie do kierowcy podbiegł napastnik i grożąc bronią zażądał kluczyków auta. Doszło do szamotaniny. Kierowca zdołał się wyrwać i zaczął uciekać. Wtedy padły strzały. Uciekający kierowca został raniony w plecy, a kobieta siedząca w samochodzie została zastrzelona. Sprawcy – było ich przypuszczalnie dwóch – zbiegli własnym samochodem.

Jak się dowiedzieliśmy, natychmiast po otrzymaniu sygnału o zabójstwie i napadzie, Komenda Wojewódzka Policji w Białymstoku powiadomiła wszystkie komendy rejonowe i komisariaty. Podjęto, zakrojone na szeroką skalę, wszechstronne działania mające na celu ustalenie i ujęcie sprawców.

Białostocka policja pozostaje w stałym kontakcie z Komendą Wojewódzką Policji w Płocku i Komendą Rejonową w Gostyninie. (h)

Emerytalna rewolucja

Cd. ze str. 1.

Pieniądze które powierzymy funduszom emerytalnym, zostaną zainwestowane pod ścisłym nadzorem państwa, w papiery wartościowe o najmniejszym ryzyku, emitowane przez Skarb Państwa i NBP, akcje NFI, największych spółek giełdowych oraz w nieruchomości.

III filar – dobrowolny

III filar został pomyślany jako dobrowolne oszczędności pracowników. Jeżeli uznamy, iż świadczenie otrzymywane z I i II filaru nie spełni naszych oczekiwań, możemy zadbać o dodatkowy grosz na stare lata. Zapewni nam to np. program emerytalny organizowany przez pracodawcę, oszczędzanie w towarzystwach ubezpieczeniowych, czy inwestowanie w papiery wartościowe. Świetnym sposobem może być tu wykupienie jednostek, w coraz liczniejszych na naszym rynku funduszach powierniczych.

Proces reformowania będzie jednak bardzo długi. Wszyscy pracujący znajdą się w tym systemie nie wcześniej niż za 25 lat.

Maciej Sulima

Alternatywą była upadłość

Cd. ze str. 1.

W jego opinii likwidacja jest korzystniejsza od upadłości, ponieważ daje szansę na znalezienie inwestorów do zagospodarowania wydzielonych części majątku. Jego zadaniem będzie poszukiwanie takich inwestorów. Widzi możliwość zaoferowania im m.in. w całości lub w częściach tkalni i wykończalni. Jeśli się to uda, ocalona zostanie część miejsc pracy.

Wierucki zapewnił, że wykorzysta w tym celu swoje szerokie kontakty w przemyśle włókienniczym krajowym i zagranicznym. – Nikomu nic nie obiecuję, moje próby pozyskania inwestorów oparte będą na znajomości branży – podkreślił.

Pierwsze decyzje, dotyczące redukcji zatrudnienia, zamierza podjąć w najbliższych dwóch tygodniach. Zakres „pierwszego rzutu" redukcji zależeć będzie od tego, czy znajdą się możliwości np. pracy usługowej.

ŁB „Narew" jest tzw. spółką wierzycielską. Powstała dwa lata temu w wyniku zamiany na udziały należności głównych wierzycieli Łomżyńskich Zakładów Przemysłu Bawełnianego „Narew". Zdaniem Z. Wieruckiego już na starcie obciążały ją trzy „grzechy pierworodne", które ostatecznie spowodowały fiasko programu restrukturyzacji. Po pierwsze wspólnicy uchylili się od decyzji o jej dokapitalizowaniu i wyposażeniu w odpowiednią ilość środków obrotowych. Po drugie przejęła zbyt duży, w stosunku do możliwości jego wykorzystania, majątek trwały. I wreszcie po trzecie rozpoczęła działalność ze zdecydowanym przerostem zatrudnienia (wystarczyłoby w jego opinii 300–350 osób, zatrudnionych cały czas było ponad 500), oraz strukturą płacową odziedziczoną po firmie państwowej, nieprzydatną w warunkach gospodarki rynkowej. W efekcie nigdy nie pokonała progu rentowności.

(MK)

Konflikt w Zawykach

Zarząd rozstrzygnie

Prawdopodobnie już dzisiaj zostanie rozstrzygnięty konflikt mieszkańców wsi Zawyki z władzami gminy Suraż. Na dzisiejsze posiedzenie Zarządu Gminy została też zaproszona wojewoda Krystyna Łukaszuk.

Rodzice uczniów ze Szkoły Podstawowej w Zawykach od 1 września nie posyłają dzieci do szkoły. Protest ten jest odpowiedzią na lutową decyzją Rady Gminy Suraż, na mocy której uczniowie klas IV-VIII ze Szkoły Podstawowej w Zawykach mieli od 1 września dojeżdżać na lekcje do szkoły w Surażu. W Zawykach miały pozostać tylko klasy I-III.

W efekcie od ponad trzech tygodni dzieci z Zawyk w ogóle nie chodzą na lekcje. Wszelkie próby negocjacji, w których brał udział m.in. białostocki kurator oświaty oraz wicewojewoda Józef Klim, nie przyniosły żadnego rezultatu.

Tydzień temu mieszkańcy Zawyk odwiedzili białostocki Urząd Wojewódzki i zagrozili, że nie opuszczą budynku dopóki nie zostanie rozwiązany ich problem. Spotkał się z nimi wicewojewoda Klim, kurator Różański i – na prośbę zawyczan – pani wojewoda Krystyna Łukaszuk. Wojewoda przedstawiła im oświadczenie, w którym prosi burmistrza Suraża o zwołanie w trybie pilnym posiedzenia Zarządu Gminy. Termin posiedzenia miał wyznaczyć burmistrz. Mieszkańcy Zawyk mieli nadzieję, że Zarząd zbierze się nazajutrz, czyli w ubiegły czwartek, jednak tak się nie stało, ponieważ burmistrz Suraża przez ostatni tydzień przebywał na zwolnieniu lekarskim.

Jak poinformowano nas w sekretariacie Urzędu Gminy w Surażu, dzisiaj o godz. 9 rozpocznie się posiedzenie Zarządu Gminy, którego głównym tematem będzie sprawa Szkoły Podstawowej w Zawykach. Na obrady Zarządu została również zaproszona wojewoda Krystyna Łukaszuk.

(dona)

Bezpłatna infolinia – 0-800-127067

Czekamy na Twój sygnał

Wiesz o tym, o czym nie wiedzą inni i zastanawiasz się, komu o tym powiedzieć. Kupiłeś zepsuty telewizor, a w sklepie wmawiają ci, że go zepsułeś. Urzędnicy od lat nie reagują na Twoje prośby naprawy chodnika. Sąsiad z niewiadomych względów otrzymał decyzję, której Ty oczekujesz od dawna.

Nasi reporterzy zareagują na sygnał. Twój problem, Czytelniku, poruszymy na łamach „Gazety", gwarantując ci anonimowość.

W „Gazecie Współczesnej" uruchomiona została całodobowa bezpłatna infolinia 0-800-127067.

Mieszkańcy Białostocczyzny na badanie usg. muszą czekać ponad trzy miesiące

Wąskie gardło

Ponad trzy miesiące trzeba czekać w kolejce, by wykonać badania usg. w Wojewódzkiej Przychodni Chirurgicznej w Białymstoku. Dyrekcja tłumaczy się brakiem pieniędzy na dodatkowe etaty.

Wojewódzka Przychodnia Chirurgiczna przy ul. Radzymińskiej w Białymstoku ma status jednostki konsultacyjnej. Leczą się tam pacjenci ze schorzeniami urologicznymi oraz chirurgicznymi. Wysokiej klasy aparat usg. obsługuje jeden lekarz, którego, podobnie jak radiologów, obowiązuje normowany czas pracy – pięć godzin dziennie. Badania wykonywane są od poniedziałku do piątku, ale jedynie do południa. Tymczasem w kolejce czeka ponad 500 pacjentów, a ostatnim z nich wyznacza się termin za trzy miesiące.

– Problem dotyczy braku środków na dodatkowy etat – mówi dyrektor wojewódzkiego szpitala dr **Bogdan Dziatkiewicz**, któremu podlega przychodnia. – Ostatnio udało się nam zatrudnić jeszcze jednego lekarza, który będzie obsługiwał aparat.

Dyrektor zapewnia, że czekają jedynie osoby, które cierpną na schorzenia przewlekłe, wszystkie „urgensy" załatwiane są natychmiast.

Jego zdaniem, nie byłoby takiego tłoku, gdyby większość chorych nie wybierała przychodni na zasadzie lekarza pierwszego kontaktu.

– W rzeczywistości ten jeden aparat obsługuje całe miasto. Wszyscy chcą, aby leczył ich specjalista, co w konsekwencji doprowadza do sytuacji, jaka zaistniała w przychodni chirurgicznej – diagnostyka się zatyka. Jest to nasze wąskie gardło, gdzie sytuacja poprawi się dopiero po 1 stycznia – wyjaśnia dyr. Dziatkiewicz.

Ratunek widzi w kasach chorych, które będą płaciły za każde badanie, wtedy więc będzie mógł zatrudnić tyle personelu i tak zorganizować jego pracę, by chory na poczekaniu otrzymywał potrzebne mu świadczenie.

(GP)

Uroczystości związane z przeniesieniem relikwii św. Gabriela

Patron młodzieży

Wczoraj Prawosławna Diecezja Białostocko-Gdańska obchodziła szóstą rocznicę przeniesienia z Grodna relikwii św. Męczennika-Gabriela, który jest patronem dzieci i młodzieży. W uroczystym nabożeństwie, któremu przewodniczył Metropolita Warszawski i całej Polski – abp Sawa, uczestniczyli biskupi: lubelsko-chełmski – Abel, hajnowski – Miron, supraski – Jakub, bielski – Grzegorz oraz duchowni z Białorusi i Rosji.

Sobór pw. św. Mikołaja w Białymstoku wypełnili wierni, przeważnie młodzi. W środku świątyni wystawione zostały relikwie św. Gabriela, umieszczone w pięknym, srebrnym relikwiarzu niedawno ufundowanym przez wiernych.

Biskup lubelsko-chełmski Abel podkreślił znaczenie modlitewnego spotkania przy relikwiach świętego męczennika za wiarę. Ks. Grzegorz Misijuk, zwracając się do dzieci i młodzieży zachęcał ich, by stali się strażnikami wiary.

Tradycyjna procesja z relikwiami św. Gabriela trzykrotnie przeszła wokół soboru.

(h)

Nawet 80-procentowy spadek obrotów zanotowały od sierpnia białostockie autokomisy

Komisowy pat

Od początku sierpnia autokomisy w Białymstoku przeżywają nie spotykany dotąd spadek obrotów. W niektórych salonach sprzedaży używanych samochodów właściciele mówią, że zainteresowanie wstawianiem aut do komisów spadło nawet o 80 procent.

Problemy autokomisów rozpoczęły się od chwili opublikowania w sierpniu w lokalnych mediach artykułów dotyczących sprawy właścicieli jednego z białostockich komisów, który został aresztowany za oszustwa finansowe na szkodę klientów.

– To bardzo wystraszyło ludzi. Klienci po prostu boją się wstawiać auta do komisów, bo nie są przekonani, czy inne białostockie firmy, które sprzedają używane auta, są uczciwe – mówi właściciel autokomisu „Twoje Marzenie" w Białymstoku, **Maciej Kaczanowski**.– Trudno jest przekonać białostoczan, że w mieście zdecydowana większość salonów sprzedaży to porządne firmy, które nie tyko nic działają na ich niekorzyść, ale robią wszystko, aby klientowi pomóc w sprzedaży.

Właściciele komisów zgodnie twierdzą, że fama o „kręctactwach" jednego z komisów szczególnie odstraszyła posiadaczy aut średniej klasy i średniej wartości – a więc Fiatów Uno, Cinquecento czy Daewoo Tico. Są to samochody, które zawsze cieszyły się największym zainteresowaniem wśród kupujących. W autokomisach liczba sprzedawanych aut spadła więc o 50, a nawet o 80 procent.

– Właściciele samochodów, które są naprawdę drogie, jeszcze się tak nie boją zostawiać aut w komisach. Zrezygnowali natomiast ci, którzy mają samochody wartości 10-20 tys. zł. Dla nich takie auto to często dorobek życia i boją się ryzyka jego utraty czy też nie otrzymania pieniędzy ze sprzedaży – twierdzi **Artur Fabich** z „Automarketu" przy ul. Botanicznej.

Szefowie białostockich komisów samochodowych mówią, że skomplikowały się też negocjacje z klientami sprzedającymi samochody.

– Kiedyś nie było większych problemów z rozłożeniem spłaty sumy ze sprzedaży samochodu na raty. Teraz najczęściej klient, którego auto sprzedajemy, żąda całej gotówki od ręki – mówi **Mikołaj Żak** z autokomisu „Voyager" w Białymstoku.

Właściciele komisów samochodowych szukają rozwiązania tej sytuacji.

– Uważam, że dane dotyczące właściciela autokomisu, który okradał swoich klientów, powinny zostać ujawnione. Może wtedy sytuacja wróciłaby do normy, a na nas przestano by patrzeć jak na potencjalnych złodziei – powiedział **Czesław Kotliński**, właściciel autokomisu „Hetman".

(u)



T. Markowski

Ekspresem

▮ Wczoraj, o godz. 8, w miejscowości Małyszówka (gmina Dąbrowa Białostocka) kierujący koparko-ładodarką 49-letni mieszkaniec Dąbrowy Białostockiej przy skręcie w lewo nie ustąpił pierwszeństwa przejazdu powodując zderzenie z samochodem osobowym Łada. Żona kierowcy łady i pasażerka tego samochodu doznały obrażeń ciała.

▮ Ok. godz. 23, w nocy z poniedziałku na wtorek powstał pożar w drewnianej stodole we wsi Bobrówka (gmina Czeremcha). Budynek oraz zgromadzone w nim słoma i siano, spłonęły całkowicie. Straty oszacowano na 20 tys. zł. Przyczyną pożaru, jak wstępnie ustalili strażacy, było podpalenie.

▮ Wczoraj, o godz. 7 powstał pożar w nie zamieszkanym domu we wsi Cisy (gmina Narew). W akcji gaśniczej uczestniczyło trzynastu strażaków. Straty oceniono na 5 tys. zł.

▮ Funkcjonariusze Komisariatu Policji w Michałowie, wezwani wczoraj w celu zażegnania awantury rodzinnej w jednym z domów, po zjawieniu się na miejscu, natknęli się na broń myśliwską typu „dwunastka" i siedem sztuk amunicji, na które właściciel mieszkania nie miał zezwolenia.

▮ Sześciu białostockich strażaków gasiło wczoraj pożar, który ok. godz. 14.45 powstał w kuchni mieszkania na drugim piętrze budynku przy ul. Bema 99. Przyczyną strażackiej interwencji był... garnek z potrawą, pozostawiony bez nadzoru na włączonej kuchence gazowej.

▮ W nocy z poniedziałku na wtorek nieznani sprawcy dokonali włamania do sklepu przemysłowo-spożywczego we wsi Wólka nad Bugiem (gmina Siemiatycze). Ze sklepu zabrano napoje alkoholowe, papierosy, konserwy i kawę. Straty oceniono na 4,5 tys. zł. **(h)**

Sejm uchwalił ustawę o „teczkach"

Do wglądu za rok

Osoby inwigilowane w PRL będą miały dostęp do swoich „teczek" – zdecydował wczoraj Sejm. Pod koniec przyszłego roku osoby inwigilowane w PRL przez służby bezpieczeństwa będą miały dostęp do swoich teczek – powiedział koordynator do spraw służb specjalnych Janusz Pałubicki. Jego zdaniem, zainteresowanych aktami służb specjalnych może być nawet 4 mln osób.

Za przyjęciem ustawy o Instytucie Pamięci Narodowej – Komisji Ścigania Zbrodni Przeciwko Narodowi Polskiemu głosowało 237 posłów, przeciw było 157 (głównie z SLD), a 10 wstrzymało się od głosu.

Ustawa przewiduje, że dostęp do swych akt będą mieli „pokrzywdzeni", ci, o których służby specjalne PRL zbierały informacje. W aktach udostępnianych im przez Instytut Pamięci Narodowej jawne będą nazwiska agentów oraz oficerów, nawet jeśli pełnią dziś ważne stanowiska lub współpracują z obecnymi służbami.

Nieujawnione będą dane innych pokrzywdzonych, osób postronnych i agentów ze spraw o przestępstwa pospolite. W przypadkach uzasadnionych bezpieczeństwem państwa (np. niezakończone sprawy szpiegowskie) akta pozostaną tajne.

Ustawa reguluje ewidencjonowanie, gromadzenie i udostępnianie dokumentów organów bezpieczeństwa państwa powstałych od 22 lipca 1944 r. do 31 grudnia 1989 r., a także organów bezpieczeństwa Trzeciej Rzeszy Niemieckiej i ZSRR. Chodzi m.in. o dokumenty dotyczące zbrodni nazistowskich i komunistycznych, innych przestępstw stanowiących zbrodnie przeciwko ludzkości lub zbrodnie wojenne oraz represji z motywów politycznych, jakich dopuścili się funkcjonariusze polskich organów ścigania na Polakach lub osobach innych narodowości.

W celu realizacji tych zadań powstanie Instytut Pamięci Narodowej – Komisja Ścigania Zbrodni Przeciwko Narodowi Polskiemu. Finansowanym z budżetu Instytutem będzie kierował prezes powoływany na 7 lat przez Sejm, na wniosek 9-osobowego Kolegium Instytutu. Członków Kolegium powołuje Sejm na 9 lat.

Prezesem nie może być osoba, która w przeszłości pełniła służbę lub była współpracownikiem organów bezpieczeństwa państwa. Nie może on należeć do partii politycznej, związku zawodowego, ani pełnić funkcji posła lub senatora. Prezes jest niezależny od organów administracji państwowej i odpowiada jedynie przed Sejmem.

W skład Instytutu wejdzie dotychczasowa Główna Komisja Badania Zbrodni Przeciw Narodowi Polskiemu, która otrzyma prawo prowadzenia własnych śledztw w sprawie zbrodni komunistycznych i hitlerowskich. Prokurator Głównej Komisji będzie mógł zrezygnować ze ścigania sprawców tych zbrodni. Warunkiem jest dobrowolne ujawnienie współsprawców przestępstwa, o ile umożliwi to wszczęcie śledztwa przeciw określonej osobie.

W 90 dni od planowanego na styczeń 1999 r. utworzenia Instytutu Pamięci Narodowej, mają być mu przekazane akta służb specjalnych PRL, sądów, prokuratur oraz więziennictwa ze spraw politycznych, archiwów PZPR nt. bezpieczeństwa, a także dostępnych w Polsce akt NKWD i Gestapo. Każdy, kto ma tego typu akta, a nie jest ich właścicielem, musi je oddać Instytutowi pod groźbą kary do 8 lat więzienia. Taka kara grozi też za niszczenie akt. Do Instytutu trafią też akta zakończonych spraw lustracyjnych.

B. funkcjonariusze służb PRL mogą uzyskiwać tylko kopie świadectw i opinii ze swej służby. Oni oraz agenci tych służb mogą jedynie dowiadywać się o dotyczących ich dokumentach znajdujących się w Instytucie i to pod warunkiem złożenia oświadczenia, że byli funkcjonariuszami lub agentami.

Za publiczne zaprzeczanie zbrodniom nazistowskim i komunistycznym grozi grzywna lub kara więzienia do 3 lat.

Komisja Nadzwyczajna pracowała nad projektami ustaw autorstwa prezydenta Aleksandra Kwaśniewskiego oraz rządu. Za podstawę prac Komisja przyjęła projekt rządowy. Przepadł wniosek SLD, by za bazowy uznać projekt prezydenta. Dopuszczał on utajnienie nazwisk agentów w aktach udostępnianych przez Archiwum Obywatelskie. Prezydent proponował, aby o ich odtajnienie można było zwracać się do Komisji Zaufania Publicznego, która stałaby na straży dostępu do akt. (PAP)

Bill zostań

Coraz więcej Amerykanów wypowiada się przeciwko usunięciu prezydenta Billa Clintona z urzędu, jak wynika z sondażu przeprowadzonego w poniedziałek zaraz po telewizyjnej emisji jego zeznań w sprawie romansu z Monicą Lewinsky. Aż 66 proc. zapytanych po nadaniu tego programu wypowiedziało się przeciwko wszczęciu postępowania w celu usunięcia prezydenta z urzędu (impeachment), podczas gdy w przeddzień emisji pogląd taki reprezentowało 60 proc.

Był to pierwszy sondaż w tej sprawie po nadaniu przez większość amerykańskich sieci telewizyjnych czterogodzinnych, zarejestrowanych na taśmie wideo zeznań Clintona przed śledczym sądem przysięgłych. (PAP)

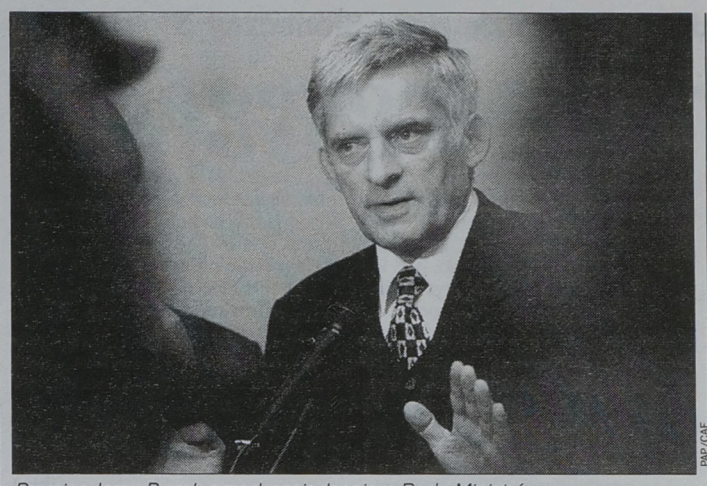

PAP/CAF

Premier Jerzy Buzek przed posiedzeniem Rady Ministrów

■ Rząd przesunął termin złożenia budżetu ■ Trudne rozmowy o podatkach

Jeszcze nie kryzys

Na wczorajszym posiedzeniu rząd miał zadecydować, czy w przyszłym roku będzie obowiązywał obecny system podatkowy z niewielkimi zmianami, czy też wejdzie w życie wielka reforma podatkowa proponowana przez wicepremiera Leszka Balcerowicza. W chwili gdy oddawaliśmy to wydanie gazety do druku, posiedzenie Rady Ministrów jeszcze trwało.

Późnym wieczorem na posiedzenie rządu pilnie wezwani zostali przewodniczący Akcji Marian Krzaklewski i szef klubu UW Tadeusz Syryjczyk.

Szef AWS Marian Krzaklewski uważa, że nie ma jeszcze kryzysu w koalicji na tle zaproponowanej przez wicepremiera Leszka Balcerowicza reformy podatkowej. „Jest różnica stanowisk, która może być źródłem kryzysu" – powiedział wczoraj wieczorem PAP.

Krzaklewski dodał tuż przed udaniem się do Kancelarii Premiera, że najlepszym wyjściem z tej sytuacji jest ścisłe trzymanie się umowy koalicyjnej. „Należy trzymać się jej jak Biblii" – powiedział.

„Jeżeli jesteśmy w takiej sytuacji, że UW i AWS okopały się na dwóch sąsiednich szańcach to powinniśmy sięgać po umowę koalicyjną, dążyć do jej rozszerzenia w tych punktach, które wymagają doprecyzowania" – uważa Krzaklewski.

Wcześniej rząd postanowił, że nie złoży do końca września w Sejmie projektu ustawy budżetowej – poinformował rzecznik prasowy rządu Jarosław Sellin.

Rząd powołał się na art. 222 Konstytucji, który zobowiązuje rząd do przedstawienia parlamentowi projekt ustawy budżetowej do końca września, ale w wyjątkowych przypadkach umożliwia późniejsze przedłożenie projektu.

Rada Ministrów zamierza przesłać projekt budżetu do Sejmu do 28 października. (PAP)

List i odpowiedź

Mieszkańcy miejscowości dotkniętych tegoroczną powodzią są sfrustrowani niewystarczającą i opieszałą pomocą państwa w odbudowie zniszczonych terenów – napisał prezydent Aleksander Kwaśniewski w liście przesłanym wczoraj premierowi Jerzemu Buzkowi.

Pełnomocnik rządu ds. usuwania skutków powodzi Jerzy Widzyk zaprzeczył zarzutom prezydenta Aleksandra Kwaśniewskiego. Wszystkie wnioski gmin dotyczące pomocy dla powodzian zostały załatwione pozytywnie – powiedział. Widzyk wyliczał, że z budżetu państwa na związane z usuwaniem skutków powodzi potrzeby gmin wypłacono ponad 1,5 mln zł. Ponadto ok. 1 mln złotych państwo wydało na zasiłki okresowe dla powodzian. Każda gmina otrzymała również po milionie złotych z budżetu na odbudowę infrastruktury gminnej – poinformował.

Nowa cyfrowa

Telewizja publiczna, Polsat, Canal Plus i sieć kablowa Aster City podpisały list intencyjny w sprawie utworzenia spółki, która ma tworzyć Polską Platformę Cyfrową.

Bierzemy coraz częściej

Polska znalazła się w połowie międzynarodowej listy krajów uszeregowanych według stopnia korupcji; ocena naszego kraju znów się pogorszyła – podano w Waszyngtonie. Organizacja Transparency International ogłosiła tam doroczny ranking krajów pod względem stopnia korupcji. Sklasyfikowano 85 państw przyznając każdemu ocenę na skali od 0 (najgorsza) do 10 (najlepsza). Polska uzyskała 4,6 pkt, co dało jej 39. miejsce, ex aequo z Włochami. W zeszłym roku Polska otrzymała 5,08 pkt, a 1996 roku notę 5,57. (PAP)

Świadkowie: Kwaśniewski był w Cetniewie, gdy był tam też Ałganow

Prezydent mija się z prawdą?

Aleksander Kwaśniewski był w pensjonacie „Rybitwa" w Cetniewie w sierpniu 1994 r. – w tym samym czasie, gdy przebywał tam Władymir Ałganow. Zeznało tak wczoraj troje świadków przed Sądem Wojewódzkim w Warszawie.

Wtorek był kolejnym dniem procesu o ochronę dóbr osobistych, wytoczonego przez Kwaśniewskiego dziennikowi „Życie" za artykuł pt. „Wakacje z agentem" z sierpnia 1997 r. Napisano w nim, że między 5 a 15 sierpnia 1994 r. obecny prezydent, a wówczas lider SLD, spędzał w Cetniewie wakacje z oficerem rosyjskiego wywiadu Ałganowem. Prezydent zaprzeczył twierdząc, że po 2 sierpnia wyjechał z Cetniewa i już więcej tego roku tam nie wracał.

Kwaśniewski pozwał wydawcę gazety, redaktora naczelnego Tomasza Wołka oraz autorów tekstu – Rafała Kasprówa i Jacka Łęskiego, zarzucając im świadome podanie nieprawdy. Domaga się przeprosin oraz 2,5 mln zł zadośćuczynienia na rzecz powodzian.

35-letnia Dorota R., która była recepcjonistką w „Rybitwie" zeznała, że nie może powiedzieć czy widywała tam Kwaśniewskiego razem z Ałganowem. Twierdzi jednak, że na wieczornych bankietach, w których uczestniczył Kwaśniewski, „raczej bywał także i Ałganow". Dodała, że raz bankiet wydał też sam Ałganow, nie pamiętała jednak, czy Kwaśniewski w nim uczestniczył.



Dorota R. podkreśliła, że w pierwszej połowie sierpnia 1994 r. Kwaśniewski „może raz, może dwa" na krótko opuszczał Cetniewo. Do połowy sierpnia dłużej był jednak w Cetniewie niż poza nim. Pamiętała, jak kilka dni przed 12 sierpnia, kiedy odbyły się wybory Miss Plaży, Kwaśniewski dał milion zł na sponsorowanie tej imprezy.

Kobieta powiedziała także, że zarówno Kwaśniewski, jak i Ałganow byli gośćmi dyrektora „Rybitwy" Kluczyńskiego, nie byli więc – na polecenie jej kierownika – meldowani. Dodała, że nazwisko Kwaśniewskiego było na liście wyżywienia w „Rybitwie".

Teresa Z., żona b. trenera kadry narodowej judo, zeznała, że Kwaśniewski był w Cetniewie 11 sierpnia 1994 r. Potwierdził to również świadek Zygmunt L., działacz sportowy, który od 29 lipca do 11 sierpnia 1994 r. był w Cetniewie.

Proces rozpoczął się w kwietniu. Podczas dwóch dotychczasowych rozpraw pracownicy Cetniewa zeznawali, że w pierwszej połowie sierpnia 1994 r. Kwaśniewski był w „Rybitwie". Pełnomocnicy prezydenta złożyli dokumenty świadczące, że przebywał on wtedy za granicą. Były to: paszport prezydenta ze stemplami Straży Granicznej oraz służb lotniska Heathrow z 3 sierpnia; lista pasażerów lotu z tego dnia oraz kopia biletu lotniczego; dwie listy zakupów na imienną kartę Kwaśniewskiego Visa w Dublinie z 4 i 7 sierpnia.

Proces odroczono do 8 grudnia. (PAP)

Badanie Durex nt. życia seksualnego

Polski Casanova

Polacy przedkładają seks nad inne formy spędzania wolnego czasu, takie jak wakacje, wieczór w lokalu, sport lub zakupy – wynika z dorocznego przeglądu Dureksu – znanego brytyjskiego producenta prezerwatyw.

„The 1998 Durex Global Survey" opublikowano wczoraj w Londynie. Badania na zlecenie Durexu przeprowadzili ankieterzy w 14 krajach na grupie 10 tysięcy osób aktywnych seksualnie.

Polacy nie są szczególnie wybredni, jeśli chodzi o miejsce, w którym uprawiają seks. Oprócz sypialni bywa nim najczęściej wanna lub kabina prysznicowa, a także las, plaża, samochód (ponad połowa ankietowanych), biuro, a nawet pociąg (11 procent ankietowanych).

Przeciętny Polak w okresie aktywności seksualnej ma stosunek 109 razy w roku, co sytuuje go przed Włochem (92 razy) i Hiszpanem (82 razy). Ustępuje jednak Amerykanom (138 razy) i Francuzom (141 razy).

Stosunek zajmuje Polakom przeciętnie 14 minut, o połowę krócej niż Amerykanom, choć o całe dwie minuty dłużej niż Rosjanom.

W odróżnieniu od innych narodów, Polacy nie spieszą się do seksu. Tylko 5 proc. ankietowanych spodziewa się zbliżenia już na pierwszej randce, a 11 procent w ciągu pierwszego tygodnia znajomości. Dla porównania: zbliżenia spodziewa się w pierwszym tygodniu znajomości 35 procent Rosjan i Włochów i aż 47 procent Francuzów.

Po znalezieniu partnerki Polacy są jej wierni częściej niż przedstawiciele innych narodowości. 28 procent ankietowanych przyznało, że w tym samym czasie utrzymywało więcej niż jedną znajomość. Robiło tak 50 procent Amerykanów, 43 procent Rosjan i 42 procent Brytyjczyków.

Przeciętna wieku utraty dziewictwa wynosi w Polsce 18 lat i 3 miesiące, a więc o całe dwa lata później niż w przypadku Amerykanów i półtora roku później niż u Brytyjczyków.

Polacy są znacznie bardziej konserwatywni w zakresie oświaty seksualnej – tylko 27 procent uważa, że uświadamianie dzieci powinno rozpocząć się przed 12 rokiem życia. Tego zdania jest aż 53 procent ogółu ankietowanych ze wszystkich państw. (PAP)

bea

Selektywna zbiórka odpadów wyjdzie poza Słoneczny Stok

Rozszerzają segregację

Selektywna zbiórka odpadów zostanie rozszerzona na jedno z białostockich osiedli domów jednorodzinnych. Obecnie trwa realizacja ostatniego etapu pilotażowego programu segregacji śmieci na osiedlu Słoneczny Stok, który jest dla Białegostoku swoistym poligonem doświadczalnym.

Program pilotażowy prowadzony jest na osiedlu Słoneczny Stok od początku 1998 r. Urząd Miejski przy jego wdrażaniu korzysta z pomocy ekspertów z holenderskiego miasta Eindhoven. Firma asenizacyjna „Astwa" ustawiła na osiedlu zestawy składające się z trzech kontenerów. Do białego wrzuca się makulaturę, do niebieskiego metal i plastik, a do żółtego szkło.

Od 1 stycznia br. śmieci segregowali mieszkańcy bloków przy ul. Stromej, Sikorskiego 2, 4, 6, 6a oraz Witosa 25, którzy wrzucali je do 13 zestawów potrójnych kontenerów na papier, szkło i złom. Od 1 maja akcja została rozszerzona na budynki przy ul. Upalnej. Od 1 września obejmuje także mieszkańców bloków przy ul. Witosa, Skrajnej i Sikorskiego. Na początku miesiąca pod ich blokami ustawiono 15 zestawów do wrzucania posegregowanych śmieci. Na osiedlu ustawionych jest w sumie 39 takich zestawów kontenerów.

W połowie września rozpoczął się też kolejny cykl zajęć edukacyjnych w szkołach. W ramach ostatniego etapu do listopada zostaną przeprowadzone jeszcze badania składu odpadów oraz badania socjologiczne mieszkańców.

W ciągu pierwszego półrocza na Słonecznym Stoku zebrano 31,8 tys. kg makulatury, 44,3 tys. kg szkła, 2,3 tys. kg złomu stalowego, 348 kg złomu aluminiowego i 48 tys. sztuk butelek plastikowych typu pet.

Do 1 października Urząd Miejski planuje na Słonecznym Stoku odzyskiwać 20 proc. wyrzucanej makulatury, 10 proc. stłuczki szklanej, 6 proc. metalu i 12 proc. plastiku. Te założenia opracowane na początku programu w niektórych dziedzinach już są przekroczone. W połowie roku odzyskiwano 11 proc. makulatury, 19,3 proc. stłuczki szklanej, 7,6 proc. metalu. Najgorzej jest niestety z plastikowymi butelkami, ponieważ w połowie roku odzyskiwano zaledwie 1,3 proc. wyrzucanych „petów". Wyniki są jednak bardzo obiecujące. Dlatego Urząd Miejski już planuje rozszerzyć selektywną zbiórkę odpadów na kolejne osiedle. Tym razem domów jednorodzinnych. Na razie jeszcze nie wiadomo, które zostanie wybrane do tego celu. Decyzja zapadnie na początku października, kiedy do Białegostoku przyjedzie koordynator programu ze strony holenderskiej Henk Kok. Wówczas także będą omawiane szczegóły złożenia dwóch wniosków o dofinansowanie programu w kolejnych dwóch osiedlach.

(ibiz)



T. Markowski

Mieszkańcy Słonecznego Stoku wyrzucają śmieci do specjalnie oznakowanych pojemników

Nowy system

O głównych założeniach nowego systemu opieki zdrowotnej oraz podstawowej opiece w kontekście zapowiadanej reformy mówić się będzie na konferencji, która odbędzie się w Dziecięcym Szpitalu Klinicznym w Białymstoku w czwartek o godz. 14. Podlaska Kasa Chorych w ramach popularyzacji głównych założeń reformy ochrony zdrowia organizuje kolejne spotkanie. Tym razem dyrektor Kasy – Dariusz Wasilewski – przedstawi główne założenia nowego systemu opieki zdrowotnej, natomiast przewodniczący Kolegium Lekarzy Rodzinnych Regionu Podlaskiego – dr Włodzimierz Bołtruczuk – poinformuje o zakresie kompetencji i finansowaniu praktyk lekarza rodzinnego.

(GP)

100 kandydatów do Rady Miejskiej oraz 77 do Sejmiku Wojewódzkiego wystawia AWS

Wszyscy równi

12 partii politycznych, 14 stowarzyszeń, 2 związki zawodowe – NSZZ „Solidarność" i NSZZ „Solidarność" Rolników Indywidualnych, kilka organizacji katolickich oraz 14 organizacji młodzieżowych tworzy KW AWS-Jedność-Dobro Wspólne w Białymstoku.

Kandydaci na radnych prawicowej koalicji wystartują z listy nr 2, którą w całym kraju ma AWS. Koalicja AWS-Jedność-Dobro Wspólne zarejestrowała podwójną liczbę kandydatów do Rady Miejskiej, natomiast nie obsadziła wszystkich przysługujących jej miejsc na listach kandydatów do przyszłego Sejmiku Wojewódzkiego.

Każdy kandydat do Sejmiku, jak poinformowano na wczorajszej konferencji, wpłacił 1000 zł. Pieniądze te zostaną wydane na kampanię wyborczą koalicji, plakaty, ulotki i biuletyny. Kandydat, który jednak zechce „robić" własną kampanię wyborczą, będzie ją finansował indywidualnie.

Na listach białostockiej koalicji znajduje się wielu młodych ludzi. Najmłodszy kandydat ma 20, a najstarszy 71 lat. Średnia wieku startujących w wyborach to 40 lat. Większość kandydatów do Rady Miejskiej to ludzie z wyższym wykształceniem, są wśród nich profesorowie, lekarze i nauczyciele.

Lider białostockiego RS AWS Stanisław Wiśniewski zapewnił, że koalicja AWS-Jedność-Dobro Wspólne jest otwarta na wszystkich ludzi, którzy zamieszkują Polskę bez względu na ich pochodzenie czy wyznawaną religię i taką politykę będzie prowadzić po wyborach samorządowych.

(u)

Kandydaci OPZZ startują do samorządów m.in. z list SLD i KPN... Moczulskiego

Nieomylność egzekutywy

Wczoraj w Klubie Kolejarza w Białymstoku odbyła się konferencja prasowa władz Regionu Mazursko-Podlaskiego OPZZ i Stowarzyszenia Poszkodowanych przez Władze Białegostoku. Tematem były nadchodzące wybory samorządowe i działania stowarzyszonych – poszkodowanych.

Przewodniczący Regionu OPZZ Antoni Poźniak poinformował, że związkowcy wystawili na listach wyborczych 84 kandydatów, w tym cztery osoby otwierają listy okręgowe. Zdaniem przewodniczącego, jest to sukces, gdyż w samej tylko koalicji SLD związkowcom rzucano kłody pod nogi, a czynili to „ci, którzy nadal uznają nieomylność egzekutywy". Związkowcy z OPZZ startują w różnych konfiguracjach wyborczych: od list SLD do... KPN Leszka Moczulskiego. Wszędzie mają nadzieję na dobry wynik.

W konferencji uczestniczyli również działacze Stowarzyszenia Poszkodowanych przez Władze Białegostoku z przewodniczącym Zbigniewem Górskim. Z ich wypowiedzi wynikało, że poszkodowani to przede wszystkim 10 tysięcy mieszkańców komunalnych bloków, którzy zapłacili przed paroma laty za wysokie czynsze, a teraz starają się o odebranie swoich pieniędzy. Stowarzyszenie deklaruje im swoją pomoc. Do tej pory sprawy sądowe wytoczyło magistratowi 10 lokatorów. Co do innych, zdaniem działaczy Stowarzyszenia, „istnieje bariera strachu".

O stosunku prowadzących konferencję do obecnych władz miasta najlepiej świadczyła retoryka wczorajszych wypowiedzi. Prowadzone obecnie w Białymstoku remonty ulic to „rozwalanie miasta i kosmetyka przedwyborcza od frontu". Obecna władza jest „partykularna, niewłaściwa i zapomniała o szarej masie".

(ebe)

Oszukał banki na ponad 11 tys. zł

Do sądu za raty

Prokuratura Rejonowa dla miasta Białegostoku skierowała do sądu akt oskarżenia przeciwko 46-letniemu mężczyźnie, który posługując się podrobionymi dokumentami zawarł 10 umów kredytowych na zakup sprzętu rtv. Uiszczał niezbędne wstępne opłaty, odbierał sprzęt i nie regulował dalszych należności.

Stanisław D. odwiedzał białostockie sklepy ze sprzętem rtv. Wybierał drogi towar – m.in. zestaw stereo „Panasonic" oraz kilka telewizorów marki „Grundig" i „Philips" oraz jeden „Sanyo". Legitymował się podrobionymi dokumentami tożsamości wystawionymi na nazwisko Mirosława Piekarskiego (dowodem osobistym, legitymacją ubezpieczeniową i zaświadczeniem o zatrudnieniu i zarobkach). Dokumenty były na tyle podobne do oryginału, że nie wzbudzały zastrzeżeń sprzedawców. Podpisywali oni stosowne umowy na ratalny zakup sprzętu. Stanisław D. wpłacał ok. 10 proc. wartości sprzętu i odsetki. Bank, z którym sklepy miały podpisaną umowę, przelewał pieniądze na konto sprzedawców. Zgodnie z warunkami umowy, Stanisław D. powinien na konto banku wpłacać kolejne raty w terminach określonych w umowie. Gdy tak się nie stało, pracownicy banku wszczęli postępowanie wyjaśniające. Okazało się, że żaden Mirosław Piekarski nie mieszka w gm. Supraśl, a przedsiębiorstwo, w którym rzekomo miał pracować, nie istnieje. Stanisław D., zawierając umowy w sklepach, używał jeszcze dwóch innych nazwisk oraz posługiwał się zaświadczeniami o zarobkach z nie istniejących firm. W toku postępowania ustalono, że blankiety dowodów osobistych, którymi posługiwał się mężczyzna, pochodzą z włamania do Urzędu Miasta i Gminy w Supraślu.

Ogólna wartość kredytów zaciągniętych i nie spłaconych przez Stanisława D. na szkodę banków mających swe oddziały w Białymstoku wyniosła ponad 11 tys. zł. Podejrzany nie przyznaje się do zarzucanych mu czynów.

(jg)

Komunikacja na Dojlidach

Od wczoraj obowiązują nowe trasy linii komunikacji miejskiej 2 i 15 na białostockim osiedlu Dojlidy.

Trasa linii 2 została wydłużona do pętli nawrotowej na ul. Plażowej. W kierunku do centrum „dwójka" nie będzie zajeżdżać na pętlę w Dojlidach Fabrycznych (przy Sklejkach), a zatrzymywać się będą na przystanku w rejonie stawu. Ta zmiana będzie obowiązywać jednak tylko do godz. 20.00. Późnym wieczorem „dwójka" będzie kończyć kursy tak jak dotychczas – przy fabryce Sklejek.

Wydłużona od wtorku została także trasa linii 15, której autobusy będą kursować do Dojlid Górnych. Do tej miejscowości będzie jeździć tylko część autobusów wyszczególnionych w rozkładach na przystankach. Pozostałe będą dojeżdżać tylko do pętli nawrotowej przy ul. Plażowej.

(ibiz)

Rozpoczął się proces kobiety oskarżonej o zabójstwo konkubenta

Zazdrosna konkubina

Przed Sądem Wojewódzkim w Białymstoku rozpoczął się wczoraj proces przeciwko 57-letniej kobiecie, oskarżonej o zabójstwo konkubenta.

W maju tego roku nietrzeźwa sprawczyni zadała mu dwa ciosy nożem w okolice serca. Mężczyzna zmarł. Zdaniem prokuratury, oboje zamieszani byli wcześniej w handel narkotykami, nielegalne posiadanie broni i fałszywych pieniędzy.

Mężczyzna zginął w jednym z bloków przy ul. Żabiej, w centrum Białegostoku. Miał 59 lat. Na miejscu zdarzenia policjanci zatrzymali wówczas jego nietrzeźwą konkubinę. W rozmowie z funkcjonariuszami przyznała się ona do zabójstwa mężczyzny.

– Tak, przyznaję się do zarzucanego mi czynu – powiedziała również wczoraj, przed sądem. – Nie chciałam zabić. To były nerwy, głupi odruch.

Z wyjaśnień złożonych przez oskarżoną wynikało, że z konkubentem żyli od 19 lat, przeważnie z tego, co ona zarobiła. Przez ostatnie kilka lat stosunki pomiędzy nimi układały się fatalnie. Głównie ze względu na alkohol, którego konkubent nadużywał i jego zażyłe stosunki towarzyskie z sąsiadką.

– Po śmierci syna w kwietniu ubiegłego roku pił już codziennie. Ja czasem też, gdy byłam zdenerwowana. Stąd ciągłe awantury, krzyki – zeznawała oskarżona. – Zdradzał mnie. Wyganiałam go pijanego z jej łóżka. Kilka razy wyprowadzałam się z domu. Żeby nie rzucił nożem, bym go nie zabiła.

Pośrednio jej zeznania potwierdzali świadkowie. Sąsiedzi twierdzili, że dość często dochodziło tam do awantur. Przeważnie słyszeli krzyki. Czasem na klatce zostawały ślady krwi, innym razem słychać było wyłamywanie drzwi. Zdaniem zeznających wczoraj, częściej słychać była oskarżoną.

Feralnego dnia, po całonocnej awanturze wywołanej – jak zwykle – libacją u sąsiadów, konkubinów odwiedzili dwaj znajomi. We czwórkę pili alkohol. Około godz. 19 goście poszli. Wyszedł z nimi konkubent. Udał się swoim zwyczajem wprost do mieszkania sąsiadów. Oskarżona poszła za nim. Na miejscu zagroziła, że idzie na policję „żeby coś zrobić z tą meliną". Według jej słów, wywołało to złość konkubenta, który wybiegł za nią na klatkę i rzucił nożem. Mimo że trafił, krzywdy nie zrobił.

– Podniosłam nóż i rzuciłam się na niego. Zadałam dwa ciosy, stojąc jeszcze na klatce schodowej. Nie potrafię powiedzieć, w którą część ciała – mówiła oskarżona.

Inaczej przedstawił przebieg zdarzenia jeden z biesiadników, który siedział w mieszkaniu.

– Wszedł Staszek. Obracał się, aby zamknąć drzwi. Wtedy za nim wtargnęła oskarżona. To był moment. Zadała mu dwa ciosy, za drugim razem był nóż. Staszek osunął się na podłogę – relacjonował świadek. – Ona wybiegła i już jej potem nie widziałem.

Wszyscy uczestnicy i świadkowie zdarzenia byli po „wielu głębszych". Sprawczyni i ofiara mieli odpowiednio 1,96 i 2,1 promila alkoholu, pozostali jeszcze więcej.

Na pytanie sądu odnośnie ilości wypitego w tym dniu alkoholu, jeden ze świadków odpowiedział: – 3,82, Wysoki Sądzie...

Nieoficjalnie dowiedzieliśmy się, że niezależnie od oskarżenia o zabójstwo, Prokuratura Wojewódzka w Białymstoku prowadzi przeciwko tej samej kobiecie postępowanie w sprawie, dotyczącej handlu narkotykami.

(RAF)

pit

W Schronisku nie brakuje miejsc dla psów

Odłowy po zgłoszeniu

W polskich schroniskach dla zwierząt brakuje miejsc. W Białymstoku takiego problemu nie ma. Wczoraj w Schronisku przy ul. Dolistowskiej przebywało około 60 czworonogów i trochę szczeniąt. Zmieściłoby się jeszcze nawet do 30 dorosłych psów. W Białymstoku nie ma masowych odłowów bezpańskich zwierzaków.

Kilka miesięcy temu były organizowane odłowy psów w poszczególnych dzielnicach. Obecnie wałęsające się zwierzaki są wyłapywane na ulicach tylko po interwencjach Straży Miejskiej, administracji spółdzielni lub mieszkańców. Białostockie Schronisko nie stosuje siatek i „pistoletów" ze środkami usypiającymi. Zwierzaki wabi się na jedzenie. Pracownicy, którzy łapią psy, mają, jak zapewnia Franciszek Pietrzykowski – kierownik placówki, duże doświadczenie. Tygodniowo w Białymstoku wyłapywanych jest z reguły 4-5 psów.

Na zlecenie władz samorządowych, Schronisko wyłapuje również czworonogi poza Białymstokiem. Z tego typu usług (płatnych) korzystają gminy w całym województwie białostockim (oprócz Siemiatycz) oraz Grajewo.

Wszystkie złapane psy trafiają do Schroniska. Często zgłaszają się po nie właściciele. W tym roku wydano około 50 psów, które złapano jako bezpańskie. Na znalezienie nowego pana największe szanse mają czworonogi młode, ładne i „rasowe".

Usypianych jest około 20 proc. psów, przede wszystkich poranionych, starych i nieuleczalnie chorych. Część chorych zwierząt Schronisko leczy.

Zdaniem kierownika Schroniska, najwięcej kłopotów w Białymstoku sprawiają psy stróżujące przy zakładach pracy. Dozorcy często nie zamykają ich na dzień. Psy biegają więc swobodnie do wieczora.

Schronisko nie ma możliwości trzymania kotów. Aby te zwierzęta mogły tu być, trzeba by wybudować dla nich specjalne pomieszczenia, a na to na razie nie ma pieniędzy. Według kierownika Schroniska, bezpańskie koty są potrzebne w mieście. Ich wyłapanie może grozić plagą myszy i szczurów.

(MN)



T. Markowski

Wałęsające się zwierzaki są wyłapywane tylko po interwencjach białostoczan, administracji spółdzielni czy Straży Miejskiej



J. Grysiń

Choć będzie to Moto Piknik, nie zabraknie także pojazdów trójkołowych. Widoczny na zdjęciu trójkołowiec napędzany jest silnikiem VW 1,6 l i porusza się bardzo żwawo.

Parada motocykli na białostockich ulicach

Moto Piknik

Mimo kończącego się lata, sezon motocyklowy trwa! Białostockie Stowarzyszenie Miłośników Starej Motoryzacji i Techniki „Moto Retro" organizuje – po raz kolejny – imprezę motocyklową Moto Piknik `98, która zgromadzi kilkuset motocyklistów z całego kraju.

Początek Pikniku `98 w najbliższy piątek w Białymstoku. Program pierwszego dnia, jak i następnych, jest bardzo atrakcyjny – ogniska, koncerty zespołów muzycznych, parada motocykli ulicami miasta – prezentacja motocykli – a jak zapewnili nas organizatorzy, będzie co podziwiać!

Zaproszenia na zlot przyjęły kluby z całej Polski, ale jeśli ktoś ma ochotę uczestniczyć w pikniku, może skontaktować się z ludźmi ze stowarzyszenia. Białostockie numery: (085) 732-75-83 i 652-10-25.

Udział kilkuset motocyklistów oraz zapewnienie odpowiednich warunków i standardu na poziomie krajowym, zapowiada bardzo ciekawą imprezę. Zapraszamy!

(jag)

Zgodny podział miejsc

Komisje bez losowania

Bez losowania odbył się przy okazji tegorocznych wyborów podział miejsc w obwodowych komisjach wyborczych, które będą działać w Białymstoku.

– Kandydatów do składów komisji wyborczych zgłosiło osiem komitetów wyborczych: Unii Wolności, Przymierza Społecznego PSL-UP-KPEiR, Białostockiej Koalicji Samorządowej Lewica i Niezależni Razem, SLD, Rodziny Polskiej, „Ojczyzny", BIG i AWS – poinformował **Leszek Koleśnik**, rzecznik prasowy prezydenta Białegostoku.

W Białymstoku utworzono 152 obwody do głosowania. 67 komisji będzie pracować w 9-osobowych składach, a 85 w 8-osobowych. Gdyby więcej komitetów wyborczych niż było miejsc w komisjach, zgłosiło swoich przedstawicieli, wówczas Zarząd Miasta musiałby przeprowadzić losowanie, które wyłoniłoby członków obwodowych komisji wyborczych.

(ibiz)

REKLAMA

Atrakcyjna zamiana
w super promocji Daewoo

za złomowany wrak nowy Truck tańszy aż o 3000

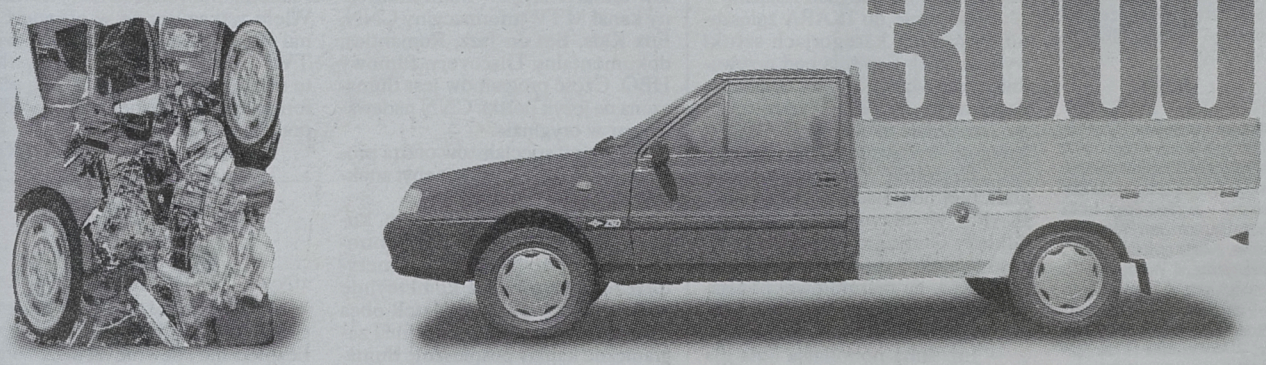

POLONEZ TRUCK ATRAKCYJNE MIEJSCE PRACY

Jeżeli jesteś posiadaczem Poloneza, Poloneza Trucka, Nysy lub innego samochodu dostawczego o ładowności do 1 tony, to masz okazję skorzystać z atrakcyjnej promocji. Polonez Truck jest teraz tańszy o 3 tysiące złotych! Tańszy.. ale tylko dla tych, którzy oddadzą swój stary samochód na złom. Wystarczy zgłosić się do dealera Daewoo z kwitem złomowania.

Taka zamiana to podwójny zysk – ulga dla Ciebie, bo oszczędzasz 3 tysiące, ale także ulga dla środowiska. Pamiętaj o tym.

czas promocji ograniczony

DAEWOO
Dobry wybór

Bezpłatna infolinia 0 800 20 500
www.daewoo.com.pl

TECAR, Białystok, ul. I Armii Wojska Polskiego 2a, tel. (085) 6539072, 6752488; POLMOZBYT P.P., Białystok, Al.1000-Lecia Państwa Polskiego 8, tel. (085) 6754550; POLMOZBYT P.P., Białystok, ul. Zwycięstwa 10, tel. (085) 6512601; BIALMOT Sp. z o.o., Białystok, ul. Elewatorska 31, tel. (085) 6514135, 6514094; INPOL, Białystok, Szosa Północno-Obwodowa 38, tel. (085) 6539303, 6538200, 6538100; AUTO Sp. z o.o., Białystok, ul. Elewatorska 14, tel. (085) 6520734; POLMOZBYT Sp. z o.o., Łomża, Szosa do Mężenina 3, tel. (086) 184948, 189526; DAEWOO-FSO ZEM Sp. z o.o., Ełk, ul. Berna 2, tel. (087) 6105241; FIMOT S.C., Ełk, ul. Słowackiego 11, tel. (087) 6213103; DAEWOO-FSO ZEM Sp. z o.o., Ełk, ul. Wojska Polskiego 59, tel. (087) 6100800, 6103152; AUTOSALON-EUCAR, Ełk, ul. Kilińskiego 5, tel. (087) 6108111, 6108112; AUTOSALON-EUCAR, Giżycko, ul. Kętrzyńskiego 12a, tel. (087) 285544; AUTOSALON-EUCAR, Suwałki, ul. Pułaskiego 71, tel. (087) 656130, 656140

bm

Trwa spór między sąsiadami: remont dachu, czy budowa kondygnacji?

Dach niezgody

Rozbudowa dachu stała się kością niezgody między dwoma sąsiadującymi ze sobą rodzinami, które mieszkają w szeregówkach przy ulicy Buskiej 3 w Białymstoku.



A. Kardasz

Spór między sąsiadami dotyczy rozbudowy dachu w jednym z domów przy ul. Buskiej

Wczoraj przy wyżej wymienionej posesji zebrali się wszyscy zainteresowani sprawą. Przybyli też przedstawiciele Urzędu Miejskiego oraz odpowiednie służby przeciwpożarowe, mykologiczne i inne. Chodziło o zakończenie sąsiedzkiego sporu jak najkorzystniej dla obu stron.

– Pan Syczewski trawnik nam kosił przed domem, na kolanach klękał i prosił żeby mu podpisać papier, bo remont dachu chce robić – opowiadał **Romuald Kundzicz** mieszkający przy Buskiej. – A teraz piętro chce sobie wybudować i upiera się, że on profesor, który za masło tytułu nie kupił, wszystko robi zgodnie z prawem.

– Papier pełen planów mi przyniósł, czy ja się znam na tych projektach? Nic, a nic. Myślę sobie człowiek dobry, czemu mu szkodzić. I naiwny podpisałem i żona też – dodaje pan Kundzicz.

Przy ulicy Buskiej 3 stoi pięć domów szeregowych, które budowane były przed 15 laty przez Białostocką Spółdzielnię Mieszkaniową. Są to mieszkania na zasadzie własnościowego prawa do lokalu. Wykup ich kosztował wtedy nieco więcej niż cena czteroosobowego namiotu.

Właściciel jednego z domów Mikołaj Syczewski zamierza w ramach naprawy podnieść dach do wysokości umożliwiającej ulokowanie pod nim suszarni.

– Pod obecnym dachem mam wilgoć, przecieka mi do dwóch pokoi – mówi pan Syczewski. – Za siding sąsiadowi zapłacę, wynagrodzę mu też straty moralne. Projekt pokazywałem panu sąsiadowi przez dwie godziny, wyjaśniałem pytałem, czy rozumie.

– Zeszpecą nam dom, nie chcę tej roboty! – zapiera się pan Kundzicz.

– To jest wolna amerykanka, tam właściciel murek sobie rozbiera i na pewno nie ma pozwolenia.

– Wszystko jest w porządku, dziesięć osób pozytywnie wyraziło się o projekcie poprawy dachu – mówi **Czesław Rogalski**, wiceprezes BSM-u. – Dokumentację sprawdzali architekci, komisje przeciwpożarowe, nasi ludzie ze Spółdzielni. Wszystko odpowiada warunkom technicznym.

Dach trochę wyżej zbudowany nie będzie przeszkadzał. Opinię tę potwierdzili obecni na wczorajszym spotkaniu fachowcy od budownictwa, projektanci i rzeczoznawcy.

– Pan Kundzicz nie ma argumentów poza swoją ambicją, a pan Syczewski szereg dokumentów i opinii – mówi prezes Rogalski. – Obaj są członkami naszej Spółdzielni i na obu nam zależy. Skoro pan Syczewski chce poprawić dach na swój koszt to bardzo dobrze, chcielibyśmy, żeby wszyscy członkowie sami finansowali naprawy, czy remonty.

BK

„Klub 21" w miejsce ACK

Wypada tam bywać

Wstęp od 21 lat, najwyższej klasy nagłośnienie i oświetlenie oraz częste występy znanych wykonawców muzyki pop i dance mają wyróżniać białostocki „Klub 21", którego otwarcie nastąpi 1 października.

Klub mieści się w budynku po Akademickim Centrum Kultury „Sepularium" przy ul. Dąbrowskiego. Jego właścicielem jest spółka cywilna Datara Poland. Wnętrze klubu zostało już niemal całkowicie zmienione. W trzech salach – nazwanych w zależności od dominującego tam koloru – pastelowej, czerwonej i niebieskiej będzie 200 miejsc siedzących. W największej z nich, na 100 miejsc znajdzie się też scena i parkiet taneczny. Ponadto przewidziano trzy sale bankietowe. Cały klub będzie klimatyzowany. Dwa bary mają oferować pełną gastronomię i wybór trunków.

Wstęp do klubu będą miały osoby, które ukończyły 21 lat. Choć kreacje w przypadku pań, a krawat i marynarka, jeśli idzie o panów, nie są konieczne, to obowiązywać będzie schludny strój wieczorowy. Karty klubowe (złote, srebrne i brązowe), o które można pytać w klubie i niektórych sklepach muzycznych, będą upoważniały do korzystania z różnych przywilejów. Właściciele klubu nastawiają się głównie na klientelę w wieku 21-30 lat. Chcą uczynić z niego miejsce, w którym „wypada bywać".

Oficjalne rozpoczęcie działalności klubu nastąpi 1 października. W rolę prowadzącego dyskotekę DJ`a wcieli się tego dnia znany wokalista Norbi, który dzień później wystąpi tam z koncertem.

W październiku klub będzie otwarty od godz. 20 do rana. Od listopada – już także w dzień. W poniedziałki organizowane będą tam wieczorki literackie i poezji śpiewanej. Wtorki to recitale i imprezy zamknięte. W środy, soboty i niedziele grana będzie muzyka „lekka, łatwa i przyjemna". Imprezy czwartkowe, na których dominować będzie muzyka z lat 60., 70. i 80., nazwano „dyskoteką 21-latka". Tego dnia wszystkie osoby w wieku 21 lat wchodzą gratis. W piątki odbywać się będą „club party" przy bardziej wyszukanej muzyce tanecznej. Oprócz imprez typowo rozrywkowych w klubie odbywać się też będą wystawy prac malarskich, aukcje itp.

Natomiast wykonawcy, którzy w najbliższych miesiącach wystąpią w „Klubie 21" to m.in. Yaro, Beata Kozidrak (BAJM), Anita Lipnicka, Natalia Kukulska i K.A.S.A oraz dance`owe formacje zagraniczne.

(semi)

Co, gdzie, kiedy

TELEFONY DYŻURNE

Pogotowie Ratunkowe – 970, 999, 65-24-192; Policja – 997; Straż Pożarna – 998; Pogotowie Gazowe – 992; Pogotowie Ciepłownicze – 993; Pogotowie Energetyczne – 991; Pogotowie Wodno-Kanalizacyjne – 994; Pogotowie Drogowe – 981; Pogotowie Weterynaryjne – 983; Pogotowie Opiekuńcze – 741-68-46; Pogotowie Radiowo-Telewizyjne – 959, 958; Pogotowie Weterynaryjne – 983; Pomoc drogowa – 96-37; Informacja PKP – 910; Informacja PKS – 936; Informacja Międzymiastowa – 912; Biuro Numerów – 913; Biuro Napraw Telefonów – 914; Informacja o usługach – 951; Telefoniczna Agencja Informacyjna – 744-63-45 (7), 94-77; Centrum Informacji Turystycznej i Kulturalnej im. Ludwika Zamenhofa – 745-46-00.

TELEFONY ZAUFANIA

Białystok – 988, czynny codziennie w godz. 18-4 (poniedziałki – zwłaszcza problemy alkoholowe). Telefon zaufania dla kobiet w ciąży i rodzin – 73-22-222; Ochotniczy Białostocki Klub „Amazonki" Stowarzyszenia do Walki z Rakiem, 73-22-222, poniedziałki, środy, w godz. 15-18. Telefon zaufania dla dzieci – 74-25-640, czynny wtorki, piątki w godz. 14-17.

SŁUŻBA ZDROWIA

Informacja Pogotowia – 74-22-222; **Ambulatorium Pogotowia,** ul. Poleska 89; Pediatryczne – czynne w dni robocze w godz. 19-7, w wolne soboty w godz. 15-7, w niedziele i święta w godz. 7-7.
– Internistyczne – czynne codziennie przez całą dobę.
– Stomatologiczne – czynne w dni robocze w godz. 19-7, w wolne soboty w godz. 15-7, w niedziele i święta w godz. 7-7.
Gabinety zabiegowe:
– Internistyczny dla dorosłych – czynny codziennie przez całą dobę.
– Gabinet dla dzieci – czynny w dni robocze w godz. 19-7, w wolne soboty w godz. 15-7, w niedziele i święta 7-7.
– Ambulatorium Chirurgiczne dla dorosłych, ul. Białówny 11, tel. 746-00-10.
– Ambulatorium Chirurgii Dziecięcej, ul. Wołodyjowskiego 3 a, tel. 742-59-60.
„Hospicjum" Dom Opatrzności Bożej, ul. Świętojańska 1c, tel. 7415-607 – czynny przez całą dobę.
„Hospicjum Domowe", ul. Piotrkowska 2, tel. 7421-000, godz. 15-17.00 (w dni robocze).

DYŻURY APTEK

ul. Suraska 2, tel. 742-04-53, ul. Mickiewicza 27, tel. 73-23-024.

SZPITALE

DYŻURY CODZIENNE
Woj. Szpital Zespolony im. J. Śniadeckiego, ul. M. Skłodowskiej-Curie 25, tel. 742-16-21 do 26, 742-70-41 – dyżuruje rehabilitacja oraz oddziały dziecięce: chirurgia, reanimacja, laryngologia.
Woj. Szpital Specjalistyczny im. K. Dłuskiego, ul. Żurawia 14 do godz. 15 tel. 7327-570, 7327-694, po godz. 15 tel. 7323-593 dyżurują oddziały: choroby płuc dzieci, sztucznej nerki, zakaźny dorosłych.
Specjalistyczny Dermatologiczny ZOZ, ul. Św. Rocha 3, tel. 7425-301, 7420-206.
Regionalny Szpital Onkologiczny, ul. Ogrodowa 12, tel. 7320-116.

OSTRE DYŻURY

CHIRURGIA, REANIMACJA KARDIOLOGICZNA, LARYNGOLOGIA, OKULISTYKA, ZAKAŹNY DZIECIĘCY – Woj. Szpital Zespolony im. J. Śniadeckiego, ul. M. Skłodowskiej-Curie 25, tel. 742-16-21 do 26, 42-70-41.
POŁOŻNICTWO – Państwowy Szpital Kliniczny im. J. Sztachelskiego, ul. M. Skłodowskiej-Curie 24, tel. 742-24-31 do 39, 742-36-13 do 16.
WEWNĘTRZNY – Woj. Szpital Specjalistyczny im. K. Dłuskiego, ul. Żurawia 14 do godz. 15 tel. 7327-570, 7327-694, po godz. 15 tel. 7323-593.
ODDZIAŁ GRUŹLICY – Specjalistyczny P/Gruźliczy ZOZ, ul. Warszawska 18, tel. 7412-952.
NEUROLOGIA – Specjalistyczny Psychiatryczny ZOZ, Choroszcz, tel. 719-10-91.
DZIECIĘCY WEWNĘTRZNY + NEUROLOGIA, LARYNGOLOGIA, INTENSYWNA TERAPIA – Dziecięcy Szpital Kliniczny, ul. Waszyngtona 17, tel. 742-40-31.

TEATRY

Teatr Dramatyczny im. Al. Węgierki w Białymstoku – „ANTYGONA" (Żwirownia w Ogrodniczkach), godz. 18.30 (wyjazd widzów na spektakl autokarem sprzed budynku teatru o godz. 18.00).
Białostocki Teatr Lalek – „Jaś i Małgosia", godz. 9.00, „Państwo Fajnackich", godz. 11.00.

KINA

„POKÓJ" (tel. 742-38-82) – „Mortal Kombat 2" (USA, l. 12), godz. 10.30, 12.30, 14.30, 16.30, 18.30, 20.30, „Godzilla" (USA, l. 12), godz. 10.00, 12.30, 15.00, 17.30, 20.00.
„TON" (tel. 743-53-82) – „Szeregowiec Ryan" (USA, l. 15), godz. 10.30, 13.30, 16.30, 19.30.
„SYRENA" (tel. 742-58-96) – „Prostytutki" (pol., l. 15), godz. 16.00, 20.30, „Boogie Nights" (USA, l. 15), godz. 18.00.
„FORUM" (tel. 742-23-70) – „Fakty i akty" (USA, l. 15), godz. 14.00, 18.00, „Mężczyzna przedmiot pożądania" (niem., l. 18), godz. 16.00, 20.00.

MUZEA

Muzeum Państwowe, Rynek Kościuszki 10. Czynne w godz. 10-17. Wystawy stałe: Galeria malarstwa polskiego. Wystawy czasowe: „Muszle morskie" – ze zbiorów prof. Adolfa Riedla i Muzeum Ziemi PAN w Warszawie, „Kwartet graficzny – PAKT".
Historyczne, ul. Warszawska 37. Czynne w godz. 10-17. Wystawa „Artystyczny portret rodziny Sadowskich".
Muzeum Rzeźby Alfonsa Karnego, ul. Świętojańska 17 (tel. 732-73-92). Czynne w godz. 10-17 (oprócz dni poświątecznych). Ekspozycja stała: Historia życia twórczego, Pracownia rzeźbiarza, Sztuka dawna i współczesna z kolekcji artysty, Portrety wielkich Polaków. Wystawa czasowa: „Jan Bułhak – Polska w krajobrazie i zabytkach".
Muzeum Wojska, ul. Kilińskiego 7 (tel. 741-64-49). Czynne w godz. 9.00-17. Wystawy stałe: dzieje wojskowe Ziem Północno-Wschodniej Polski (X-XX wiek). Wystawa czasowa: „Kampania wrześniowa 1939 roku w niemieckiej fotografii propagandowej".
Białostockie Muzeum Wsi. Czynne w godz. 8-15. Wystawy stałe: Środki transportu wiejskiego oraz „Sochy, stępy sierpy czyli o niegdysiejszym gospodarstwie".

Najlepsi poligrafowie uhonorowani

Ikar dla BZGraf-u

Białostockie Zakłady Graficzne zostały uhonorowane w ub. tygodniu małym IKAREM `98 na IX Międzynarodowych Targach Książki.

Nominacje do IKARA zgłoszono w różnych kategoriach sztuki wydawniczej. Kapituła pod przewodnictwem Marka Tobery, redaktora naczelnego „Notesu Wydawniczego", przyznała głównego IKARA (w kategorii wydawniczej) Wydawnictwu „Czytelnik". W kategorii poligraficznej nominację oraz statuetkę IKARA `98 otrzymały Białostockie Zakłady Graficzne – za wysoką jakość produkcji dziełowej. Statuetkę (mosiężną, na marmurowej podstawie) odbierał w Warszawie w ub. czwartek dyrektor BZGraf, Karol Zaczek.

– Już sama nominacja była dla nas nagrodą – powiedział wczoraj dyrektor **Karol Zaczek**. – Jest to o tyle cenne, że stajemy wobec najbardziej wymagających jurorów, jakimi są wydawcy. W kategoriach patriotyzmu lokalnego jest ważne to, że firma poligraficzna z Białegostoku mogła być zauważona w Polsce.

W stolicy był również technolog nagrodzonej białostockiej drukarni, Marek Ławnicki, który w sobotę odebrał dyplom IKARA `98.

– Przyjeżdżają do nas wydawcy z całej Polski i mówią, że można tutaj wydawać książki coraz ładniej – podkreślił. – Ten sukces jest efektem pewnej wizji, którą szef realizuje, odkładając na bok sentymenty. (kon)

Wizja TV kontra Canal Plus

Walka na pakiety

W piątek oficjalnie wystartowała Wizja TV. W ciągu kilku tygodni na rynku ma też być obecna telewizja cyfrowa Canal Plus.

Aby odbierać telewizję cyfrową trzeba mieć specjalny zestaw do jej odbioru – a więc dekoder, antenę satelitarną, konwerter oraz uiścić opłaty wstępne i abonamentowe. W zamian mamy dostęp do znacznie większej liczby programów o doskonałej wręcz jakości obrazu i dźwięku.

Od piątku można oglądać pakiet programowy Wizji TV, która zrobiła wszystko, by jako pierwsza zaistnieć na rynku. Nie ma ona polskiej koncesji na nadawanie programu na terytorium kraju i nie musi respektować żadnych polskich przepisów. Wizja proponuje odbiorcom 15 kanałów tematycznych – m.in. muzyczny kanał MTV, informacyjny CNN, Fox Kids, Bet on Jazz, Romantica, dokumentalny Discovery, filmowy HBO. Część programów jest tłumaczona na język polski. CNN nadawany jest w oryginale.

W opinii specjalistów oferta programowa Wizji TV nie jest zbyt atrakcyjna.

– Mieszkam poza miastem, kupiłem Wizję, by mieć ją pod kontrolą. Uważam, że jej oferta jest merytorycznie wątpliwa, a komercyjnie mało atrakcyjna i na dodatek obca nam kulturowo. Peryferyjne, zagraniczne kanały pospiesznie tłumaczone na język polski sprawiają wrażenie programowej rupieciarni. Przysłowiową perłą w koronie jest tu program HBO, na razie bezpłatny, który przyciąga i jest atrakcyjny. Poza tym nie ma nic szczególnego i interesującego – mówi jeden z białostockich operatorów kablowych, poproszony o ocenę Wizji.

Według ekspertów, wchodząc z tak skromną ofertą można odnieść wrażenie, że Polska Telewizja Kablowa, która na polski rynek wprowadza Wizję, porywa się z motyką na słońce. Tym bardziej, że za wizerunkiem poważnego przedsiębiorstwa kryje się bezładnie działającą organizacja. Bardzo często w sieciach PTK dochodzi do awarii. PTK jest firmą słabą, a jej szefom brakuje profesjonalizmu.

Oferta Wizji TV ma jeszcze jeden minus – telewizja ta nie może zaoferować widzom żadnego polskiego programu (oprócz autorskiego kanału Wizja 1 z polskim sportem, filmami i programami dla dzieci). Wizja TV, która jest obecna w niektórych sieciach telewizji kablowej, wprowadza też wysokie ceny abonamentu sięgające ponad 35 zł.

Pod koniec października ma natomiast ruszyć inna telewizja cyfrowa firmowana przez Canal Plus. Canal Plus zamierza zaproponować widzom m.in. trzy własne programy (podstawowy, kanał filmowy i kanał sportowy), dokumentalny Planete, muzyczne MCM i Muzzik. Wiele wskazuje, że w ofercie Canal Plus znajdą się też publiczne TVP 1 i TVP 2, Polsat. Wszystkie te stacje chcą stworzyć polską platformę cyfrową, respektującą polskie prawo.

(RR)

Broń się sama

Kurs samoobrony dla dziewcząt i pań pod hasłem „Poczuj się bezpiecznie i pewnie na ulicy" organizuje Centrum Sportu „Solaris" przy ul. Stromej. Zajęcia poprowadzą doświadczeni instruktorzy walk wschodnich (ich umiejętności będzie można obejrzeć w październiku w hali „Włókniarza" podczas imprezy „Białystok – bezpieczne miasto"). Jest to już kolejny kurs tego typu organizowany przez „Solaris". Spotkanie organizacyjne odbędzie się 24 września w Osiedlowym Centrum Stok przy ul. Stromej 33. Prelekcję wygłosi przedstawiciel Wydziału Prewencji Komendy Wojewódzkiej Policji. Początek o godz. 18.30. Szczegółowe informacje: tel. 661-00-19.

(MN)

bea

W kilku szkołach gminy Tykocin kontakt ze światem został nagle znacznie ograniczony

Głuche telefony

Początek roku szkolnego niemile zaskoczył nauczycieli trzech szkół w gminie Tykocin. Okazało się bowiem, że od września będą radziły sobie bez telefonów.

– Przyszliśmy do pracy i ktoś chciał zadzwonić, a tu cisza w słuchawce – opowiada jedna z nauczycielek szkoły w Jeżewie Starym. – Myśleliśmy, że się zepsuł aparat czy linia. Zgłosiliśmy do biura napraw i czekaliśmy na naprawę. Jak się dowiedzieliśmy, że numery są odcięte, byliśmy zszokowani.

Sytuacja taka spotkała filię białostockiego Zespołu Szkół Rolniczych w Jeżewie Starym oraz szkoły podstawowe w Radulach i Broniszewie.

– Rachunki opłacane były regularnie, zresztą nie były wysokie, ok. 22 zł miesięcznie, szkoła macierzysta nigdy nie miała z nami z tego powodu problemów. W ZSR w Białymstoku też byli zaskoczeni, rodzice są oburzeni – opowiada dalej nauczycielka. – Zdarzają się przecież wypadki, dzieci mdleją, czasem trzeba wezwać pogotowie, co byłoby w przypadku pożaru – nie rozumiemy tej sytuacji.

Niestety, burmistrz Tykocina Dominik Wostkowski nie chciał wyjaśnić, z jakich powodów telefony w szkołach zostały odcięte.

BK

Supraśl gościł członków ARBAM-u

Integrować gminy

Rozwój komunikacji pasażerskiej na terenie aglomeracji białostockiej, opracowanie wspólnych planów rozwoju wodociągów, kanalizacji, budowy oczyszczalni, zagospodarowanie odpadów i rozwój turystyki to dziedziny działania, które spowodują szybki i dynamiczny rozwój białostockiej aglomeracji miejskiej. Takie wnioski wyciągnęli przedstawiciele Agencji Rozwoju Białostockiej Aglomeracji Miejskiej, którzy zebrali się na roboczym spotkaniu w Supraślu.

ARBAM postawił sobie za zadanie poszukiwanie zewnętrznych źródeł pozyskiwania środków finansowych na realizację projektów uznanych przez tę organizację za priorytetowe. Agencja opracowała już pierwszy wniosek o dofinansowanie projektu internetowej integracji gmin, które tworzą Aglomerację, czyli: Białegostoku, Dobrzyniewa Kościelnego, Choroszczy, Juchnowca Kościelnego, Supraśla, Turośni Kościelnej, Wasilkowa i Zabłudowa. Obecnie oczekuje on na rozpatrzenie przez Program Małych Grantów Ambasady Stanów Zjednoczonych.

(u)

Ostrożnie z tymi grzybami

O tym, że zbieranie grzybów może być niebezpieczne (i to wcale nie ze względu na grzyby) przekonał się w sobotę mieszkaniec Sokołowa. Napadnięty i związany, odzyskał wolność dopiero następnego dnia rano.

W niedzielę przykre zdarzenie podczas grzybobrania spotkało mieszkankę Białegostoku. Kobieta przed południem szukała grzybów w podmiejskim lesie, w okolicach ul. 27 Lipca. Nagle została napadnięta przez około 50-letniego mężczyznę, który usiłował ją zgwałcić. Zdecydowany opór kobiety i ucieczka sprawiły, że skończyło się tylko na usiłowaniu. **(aż)**

Zderzenie na Wysokiej

W poniedziałek, o godz. 20.40, z nie ustalonych jeszcze przyczyn, na ul. Wysokiej w Siemiatyczach, zderzyły się samochody osobowe Toyota i Hyundai oraz motocykl Honda. Trzy osoby (kierowca toyoty oraz kierowca i pasażerka motocykla) doznały obrażeń ciała. **(h)**

W Bibliotece Gródeckiego Ośrodka Kultury

Skarby Góry Zamkowej

Z okazji obchodów 500-lecia Gródka, w Bibliotece Gródeckiego Ośrodka Kultury, została otwarta wystawa archeologiczna pod nazwą „Skarby Góry Zamkowej". Cieszy się ona dużym zainteresowaniem mieszkańców, zwłaszcza młodzieży, która brała udział w wykopaliskach, współfinansowanych przez gminę.

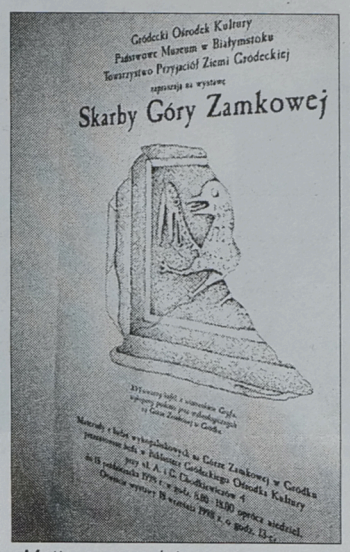

Motto przewodnie wystawy to wykopany fragment XVI-wiecznego kafla z pięknym wizerunkiem gryfa

Ekspozycja, przygotowana przez Halinę Karwowską, prowadzącą wykopaliska w Gródku, zawiera plon prac siedmiu sezonów archeologicznych. Znaleziska uzupełniają wiedzę historyczną o grodzisku zwanym „Górą Zamkową". Grodzisko jest pozostałością osadnictwa wczesnośredniowiecznego, a także intensywnego osadnictwa późnośredniowiecznego, które należy wiązać z powstałą w miejscu wczesnośredniowiecznego grodu rezydencją Chodkiewiczów.

Ekspozycja zawiera wykopane kafle różnych kształtów, fragmenty naczyń szklanych i ceramiki, monety, liczne przedmioty metalowe używane w budownictwie, jak gwoździe i okucia, także narzędzia. Jest szkielet kobiety z pochówku w krypcie, z zachowanymi kawałkami tkaniny jedwabnej, importowanej z Włoch lub Francji i koronki klockowej.

Pojedyncze starsze zabytki, takie jak fragmenty kamiennych siekierek czy naczyń ceramicznych kultury trzcinieckiej świadczą, że Góra Zamkowa zamieszkiwana była już w epoce kamienia i brązu. **(a)**

Sterowanie z ministrem

Dziś w Ośrodku Wypoczynkowym „Bachmaty" w Dubiczach Cerkiewnych odbędzie się posiedzenie założycielskie Komitetu Sterującego „Białowieża Forest".

W programie spotkania (które rozpocznie się o godz. 11): ukonstytuowanie się Komitetu, dyskusja nad roboczą wersją statusu oraz wspólne posiedzenie Wielostronnej Komisji ds. strategii ochrony Puszczy Białowieskiej i Komitetu Sterującego „Białowieża Forest" na temat priorytetów dysponowania funduszami z publicznej zbiórki.

Natomiast w drugim dniu obrad (24 bm.) przewiduje się dyskusję na temat strategii ochrony Puszczy Białowieskiej. W obradach swój udział zapowiedział minister ochrony środowiska, zasobów naturalnych i leśnictwa Jan Szyszko.

(jc)

Koncert gitarowy

W najbliższą sobotę Hajnowski Dom Kultury przy ul. Białostockiej 2 zaprasza na koncert gitarowy (muzyka hiszpańska i latynoamerykańska). Początek imprezy o godz. 18.30.

(jc)

Kryminałki

Do trzech razy sztuka

W poniedziałek około godz. 2 policjanci usiłowali trzykrotnie zatrzymać kierowcę małego fiata. Udało się dopiero na drodze Wyżyny – Pulsze, kiedy kierowca „malucha" stuknął w... tylne światła policyjnego poloneza. Po zatrzymaniu okazało się, że kierowca miał we krwi 1,8 prom. alkoholu, a samochód „lewe" tablice rejestracyjne. „Maluch" był wyrejestrowany dużo wcześniej.

Odtwarzał na parkingu?

Wczoraj około godz. 11 funkcjonariusze policji zatrzymali na parkingu przy ul. Jurowieckiej 35-letniego mieszkańca Białegostoku, który był jednym ze sprawców włamań do samochodów (włamano się wtedy do dwóch zaparkowanych ład). Przy tym mężczyźnie policjanci znaleźli dwa odtwarzacze samochodowe o wartości tysiąca zł.

Uciekł, skradł i wpadł

W miejscowości Starowlany, gm. Kuźnica Białostocka, nieznany sprawca włamał się do budynku. Zabrał stamtąd drobne przedmioty (np. latarkę) o wartości 29 zł. Powiadomieni policjanci wszczęli poszukiwania. Zatrzymali 20-letniego mężczyznę, jak się okazało, mieszkańca gminy Kluczbork, poszukiwanego przez tamtejszą policję, jako uciekiniera z miejsca zamieszkania. **(aż)**

Przypadki zatrucia wyziewami z gnojowicy mogą być coraz częstsze

Trujące nawozy

Trzech rolników trafiło do szpitala w wyniku zatrucia się wyziewami z gnojowicy zawierającymi amoniak i siarkowodór. Wypadek miał miejsce pod koniec sierpnia w indywidualnym gospodarstwie rolnym we wsi Gołębie (gmina Poświętne) podczas czyszczenia zbiornika beczkowozu.

Po dwóch dniach od zakończenia wywożenia gnojowicy, rolnik z 16-letnim synem chcieli wyczyścić zbiornik, którym ją wywozili. Syn wszedł przez górny właz do środka, aby przez otwór wylewowy usunąć pozostające resztki. Nagle upadł. Ojciec, aby go ratować, wcisnął się głową w dół przez górny właz zbiornika. Równocześnie głośno wzywał pomocy – przyspieszyło to wchłanianie szkodliwych gazów do organizmu, wskutek czego sam stracił przytomność i wpadł do zbiornika. Wołania usłyszał ojciec i dziadek poszkodowanych, który z sąsiadem, przy pomocy bosaków i motyczki wyciągnęli za ubranie poszkodowanych. W trakcie akcji ratunkowej zatruciu uległ również ojciec rolnika. Cała trójka została przewieziona do szpitala.

W rolnictwie indywidualnym w Polsce podobne wypadki na razie należą do rzadkości. Jednak zdaniem Okręgowego Inspektoratu Pracy w Białymstoku, ich ilość może się systematycznie zwiększać, gdyż coraz więcej rolników buduje obory bezściółkowe, z których gnojowicę trzeba wywozić beczkowozami. Jednocześnie mało rolników zdaje sobie sprawę z tego, że gazy wydzielające się z gnojowicy mogą zabić. Kilka lat temu w innym województwie podobny wypadek zakończył się śmiercią.

PIP zaleca, aby unikać wchodzenia do tego typu zbiorników, prace związane z wywozem gnojowicy wykonywać w czasie wietrznej pogody, co zmniejsza ryzyko zatrucia. Natomiast jeżeli istnieje konieczność wejścia do środka zbiornika, wcześniej należy go dokładnie wywietrzyć (intensywnie wentylować co najmniej przez kilka godzin). Pracę tego typu powinny wykonywać przynajmniej dwie osoby – jedna z nich asekurowałaby, przy pomocy liny lub szelek, pracującego w środku.

(koci)

Co, gdzie, kiedy

W RAZIE WYPADKU

POGOTOWIE RATUNKOWE – 999.
STRAŻ POŻARNA – 998.
POLICJA – 997.

SŁUŻBA ZDROWIA SZPITALE

Bielsk Podlaski Samodzielny Publiczny Zakład Opieki Zdrowotnej, ul. Kleszczelowska 1, tel. 730-22-51.
Choroszcz Specjalistyczny Psychiatryczny Zespół Opieki Zdrowotnej, pl. Brodowicza 1, tel. 71-91-220.
Sokółka ZOZ ul. Sikorskiego 40, tel. 711-32-41.
Łapy Szpital, ul. Korczaka 23, tel. 715-28-31.
Mońki ZOZ, al. Niepodległości 9, tel. 716-25-52, 716-24-07.
Hajnówka Szpital, ul. Lipowa 190, tel. 684-30-81.
Knyszyn, ul. Grodzieńska 96, tel. 716-71-01, 716-71-93.
Dąbrowa Białostocka, ul. Skłodowskiej 15, tel. 71-21-024.
Siemiatycze, ul. Szpitalna 8, tel. 655-22-00.
Szepietowo GOK, ul. Sienkiewicza 52. Wystawa prac dzieci koła plastycznego z Szepietowa „Kozarze '98".

POGOTOWIE RATUNKOWE

We wszystkich miejscowościach tel. 999, a ponadto: **Bielsk Podlaski**, tel. 730-22-51. **Hajnówka**, tel. 684-22-09. **Drohiczyn**, tel. 655-70-22. **Mońki**, tel. 716-23-67. **Dąbrowa Białostocka**, ul. Skłodowskiej 15, tel. 71-21-009. **Siemiatycze**, tel. 655-21-24.

DYŻURY APTEK

Bielsk Podlaski, ul. Jagiellońska 24, tel. 730-51-83. Mońki ul. Kolejowa 2, tel. 716-23-33. **Czarna Białostocka**, ul. Sienkiewicza 5, tel. 71-01-229 (czynna do godz. 19). **Sokółka**, ul. Sikorskiego 3, tel. 711-24-10. **Supraśl**, ul. Dolna 9, tel. 71-83-546. **Łapy**, ul. Kopernika 2a, tel. 715-29-35. **Dąbrowa Białostocka**, ul. pl. Kościuszki 6, tel. 71-21-018.
Siemiatycze, ul. Jana Pawła II 16, tel. 655-22-27.

POGOTOWIE POLICJI

We wszystkich miejscowościach tel. 997, a ponadto: **Bielsk Podlaski**, tel. 730-22-61. **Drohiczyn**, tel. 655-10-07. **Mońki**, tel. 716-22-81. **Czarna Białostocka**, tel. 71-01-997. **Białowieża**, tel. 68-12-597. **Supraśl**, tel. 71-83-505. **Sokółka**, tel. 711-22-77. **Hajnówka**, tel. 682-20-34. **Knyszyn**, tel. 716-70-07. **Choroszcz**, tel. 71-91-997. **Tykocin**, tel. 718-16-56. **Dąbrowa Białostocka**, tel. 71-21-007. **Suchowola**, tel. 712-40-071. **Zabłudów**, tel. 71-88-097.

STRAŻ MIEJSKA

Czarna Białostocka, ul. Czajkowskiego 20, tel. 71-01-113. **Siemiatycze**, tel. 65-56-060.

INFORMACJA PKS

Bielsk Podlaski, tel. 730-24-94. **Sokółka**, tel. 711-25-26. **Łapy**, tel. 715-23-24. **Mońki**, tel. 716-25-21. **Hajnówka**, tel. 682-29-47. **Dąbrowa Białostocka**, tel. 71-21-313. **Siemiatycze**, tel. 655-22-04.

INFORMACJA PKP

Bielsk Podlaski, tel. 730-62-66. **Sokółka**, tel. 711-24-24. **Mońki**, tel. 716-22-79. **Łapy**, tel. 715-22-11 (12,13). **Hajnówka**, tel. 682-42-12. **Dąbrowa Białostocka**, tel. 71-21-112. **Siemiatycze**, tel. 655-52-95.

POGOTOWIE WETERYNARYJNE

Sokółka, tel. 711-37-21. **Mońki**, tel. 716-26-23 (do 20.00). **Drohiczyn**, tel. 655-70-13. **Knyszyn**, tel. 716-70-10. **Dąbrowa Białostocka**, tel. 71-21-163. **Siemiatycze**, tel. 655-21-28, 655-27-80.

TELEFONY ZAUFANIA

Sokółka, tel. 711-22-70 (po godz. 15.30). **Czarna Białostocka**, tel. 71-02-306 (godz. 17-20, pn.-pt.). **Siemiatycze**, tel. 655-28-07.

POGOTOWIE TECHNICZNE

Czarna Białostocka: Pogotowie Energetyczne, tel. 71-01-991. **Hajnówka**: Posterunek Energetyczny, tel. 683-25-07, Pogotowie Wodociągowe, tel. 682-24-49, **Mońki**, Pogotowie Elektryczne, tel. 716-27-77.

KINA

BIELSK PODLASKI „ZNICZ", ul. 3 Maja 4, tel. 730-27-06 – „Titanic" (USA, l. 15), „W akcie desperacji" (USA, l. 15).
HAJNÓWKA – „Armageddon" (USA, l. 15).
SIEMIATYCZE „CHROBRY", ul. 11 Listopada 10, tel. 655-23-46 – „Wydział pościgowy" (USA, l. 15), „Tarzan i zaginione miasto" (USA, l. 12).
SOKÓŁKA „SOKÓŁ", ul. pl. Kościuszki 1, tel. 7115-25-40 – „Titanic" (USA, l. 15).

MUZEA

BIAŁOWIEŻA, Muzeum Przyrodniczo-Leśne, Park Pałacowy (tel. 681-22-75), czynne w godz. 9-15 oprócz dni poświątecznych. Wystawa czasowa: „Motyle dzienne Puszczy Białowieskiej".
BIELSK PODLASKI, ul. Mickiewicza 56, tel. 730-22-44, czynne w godz. 10-17 (oprócz dni poświątecznych). Wystawy czasowe „Rzemiosło artystyczne", „Wrzesień 1939 r. w Bielsku Podlaskim", „Pejzaż puszczański" – fotografie Jerzego Wójcika, Wojciecha Pacewicza, Mariusza Jóźwika.
CHOROSZCZ, Muzeum, tel. 71-911-99, wew. 252, otwarte w godz. 10-15 (oprócz dni poświątecznych). Ekspozycja wnętrz pałacowych.
DROHICZYN, ul. Kopernika 7, tel. 655-70-69, czynne w godz. 12-17 (wtorek–piątek). Ekspozycja stała: zabytki archeologiczne i etnograficzne pochodzące z Drohiczyna i okolic miasta, malarstwo, rzeźby twórców drohiczyńskich. Wystawy czasowe: „Zygmunt Szmit – pamiątki, praca, zbiory archeologiczne", „Impresje puszczańskie" – obrazy namalowane pod kierunkiem Marka Zalewskiego.
HAJNÓWKA, Społeczny Komitet Budowy Muzeum, ul. 3 Maja 42, tel. 682-30-16, Wystawa zebranych eksponatów. Muzeum Zabytków Materialnej Kultury Białoruskiej, ul. 3 Maja 42, tel. 682-30-16, czynne codziennie w godz. 9-14. Ekspozycja stała: rękodzieło ludowe, narzędzia pracy.
OSOWICZE, Białostockie Muzeum Wsi (tel. 743-60-82) – w dni powszednie (oprócz poświątecznych), w godz. 8-15, w soboty – w godz. 8-16, niedziele – w godz. 8.30-16.30. Wystawy czasowe: „Środki transportu wiejskiego", „Sochy, sierpy, stępy, czyli o niegdysiejszym gospodarstwie".
SUPRAŚL, pałac Opatów – refektarz i kaplica z XVI-wiecznymi freskami, ul. Piłsudskiego 64, tel. 71-83-506, czynne w godz. 9-16 oprócz poniedziałków i wtorków po wolnej sobocie. Wystawa czasowa: „Pamiątki po rodzinie Zachertów".
SURAŻ, Muzeum Archeologiczne Władysława i Wiktora Litwińczuków (tel. 630-31-16) – czynne codziennie w godz. 8-20.
TYKOCIN, Muzeum, ul. Kozia 2, tel. 718-16-13, 718-16-26, czynne 10-15 (oprócz dni poświątecznych). Wystawy stałe: Wnętrze Sali Wiejskiej Synagogi, Pokój Rabina, Wieczerza Paschalna, Gabinet Glogerowski, Galeria Malarstwa Zygmunta Bujnowskiego, „Wśród pamiątek po prowizorach farmacji". Wystawy czasowe: „Szabat szałom", „Grafika i rysunek Moniki Piwowarskiej-Kulisy".
KNYSZYN, Izba Regionalna, ul. Rynek 29, tel. 716-70-02.
SOKÓŁKA, ul. Grodzieńska 1, tel. 711-12-018.

mAc

Nadal nie ma widoków na zakończenie budowy centrum dla niepełnosprawnych na Rybakach

Zapłacił podatnik

W Łomży przy ul. Rybaki od ponad roku straszy opuszczona budowa niedoszłego centrum rehabilitacyjnego dla osób niepełnosprawnych. Utopiono w niej ok. 20 mld st. zł.



A. Zgiet

Zdewastowany obiekt przy ul. Rybaki – coraz rzadsze ostatnio świadectwo marnotrawstwa publicznego grosza

Inwestorem potężnego kubaturowo obiektu jest stowarzyszenie SKAR – niewielka organizacja pozarządowa, działająca na rzecz dzieci niepełnosprawnych. Jej założyciel i prezes, Andrzej Trochimowicz, cieszył się kilka lat temu poparciem ówczesnych wpływowych polityków, zarówno na szczeblu lokalnym, jak i centralnym. Przy ich pomocy zaczął realizować swój projekt budowy w Łomży potężnego centrum rehabilitacyjnego. Otrzymał na ten cel z Państwowego Funduszu Rehabilitacji Osób Niepełnosprawnych 14 mld st. zł, a z Totalizatora Sportowego dalsze 6 mld. Siła przebicia prezesa osłabła jednak w następnych latach, a wraz z tym wyschło źródło finansowania. Od wiosny ub. roku budowa stoi opuszczona i powoli, ale systematycznie niszczeje. Od roku w Zarządzie PFRON leży kolejny wniosek stowarzyszenia SKAR o przyznanie na dokończenie budowy ośrodka kolejnych 20 mld st. zł. Władze funduszu, w przeciwieństwie do wcześniejszej niefrasobliwości, tym razem z wyjątkową skrupulatnością sprawdzają wiarygodność wnioskodawcy.

Wczoraj chcieliśmy się skontaktować z prezesem Trochimowiczem, żeby zasięgnąć informacji na temat losów wniosku o dotację w PFRON. Okazało się, że telefon w biurze SKAR jest odłączony za niepłacenie rachunków. Etatowa wiceprezes stowarzyszenia poinformowała, że już drugi miesiąc nie otrzymuje pensji. Sam zaś pan prezes w dni robocze znajduje się poza Łomżą, ponieważ podjął pracę zarobkową w okolicach Warszawy. Działalność stowarzyszenia zamarła. Pani wiceprezes wyraziła nadzieję, że prezesowi uda się w najbliższym czasie zdobyć pieniądze z darowizn od sponsorów, a wówczas, jak oczekuje, organizacja wznowi działalność na rzecz dzieci.

Wszystko wskazuje na to, że PFRON nie powierzy już łomżyńskiej organizacji żadnych więcej środków na dokończenie rozgrzebanej budowy. Jeśli inwestycja nie zostanie ukończona do września przyszłego roku, zgodnie z wcześniejszą umową, działka przy ul. Rybaki wraz z obiektem stanie się własnością miasta. Finalizowanie nowatorskich koncepcji prezesa Trochimowicza spadnie zaś na barki radnych trzeciej kadencji.

(MK)

TP SA zarzuca Szeptelowi SA „zły styl działania"

Bo byliśmy pierwsi

W poniedziałkowej publikacji pt. „Hojność monopolisty" opisaliśmy sytuację, jaka ma miejsce w gm. Śniadowo w związku z prowadzonymi tam inwestycjami telekomunikacyjnymi. Zdaniem przedstawicieli dyrekcji Zakładu TP SA w Łomży jest ona wynikiem złego stylu działania spółki Szeptel, popieranej przez wójta gminy Śniadowo.

Z-ca dyrektora Zakładu, Jerzy Stukan poinformował m.in., że TP SA przygotowania do inwestycji, obejmującej teren gminy Śniadowo, rozpoczęła już we wrześniu ub. roku. O zakresie planowanych prac wiedział doskonale wójt gminy Śniadowo, który wydawał decyzje o warunkach zabudowy, niezbędne do uzyskania pozwolenia na budowę. Zakres inwestycji obejmuje linię światłowodową relacji Miastkowo – Śniadowo oraz budowę sieci lokalnych, które umożliwią podłączenie abonentów w miejscowościach położonych wzdłuż światłowodu. W sumie inwestycja umożliwi stelefonizowanie trzeciej części obszaru gminy.

Wykonawca rozpoczął prace na początku sierpnia. W tej chwili finalizowana jest budowa światłowodu. Zarzut, że TP SA „uaktywniła się" po wkroczeniu do gminy spółki Szeptel, jest zdaniem J. Stukana absurdalny.

– To my byliśmy pierwsi, a Szeptel wykorzystał do swoich celów część dokumentacji geodezyjnej, opracowanej na nasze zlecenie – podkreślił wicedyrektor.

Przedstawiciele dyrekcji łomżyńskiego Zakładu TP SA wyrazili dezaprobatę dla postawy wójta. Ich zdaniem stronniczo sympatyzuje on z Szeptelem, podczas gdy w interesie mieszkańców powinien sprzyjać konkurencji.

– Minister łączności nie po to dopuścił drugiego operatora, żeby monopol Telekomunikacji zastępować monopolem Szeptela – powiedział dyrektor Zakładu **Tadeusz Kucharzewski**.

Wójt Śniadowa, Lech Szabłowski powiedział nam, że aktywność inwestycyjną TP SA na terenie gminy wiąże bezpośrednio z pojawieniem się drugiego operatora. Z jego punktu widzenia oferta TP SA jest mniej korzystna od propozycji Szeptela, ponieważ obejmuje tylko wybrane wsie wzdłuż linii światłowodowej, natomiast Szeptel chce podłączyć telefony wszystkim chętnym, także osobom zamieszkałym na koloniach. W tej sytuacji gmina musi występować w roli rzecznika tych, którzy nie mieszczą się w planach TP SA. Ponadto Szeptel, choć pobiera wyższą opłatę wstępną, liczy sobie taniej za tzw. impulsy.

(MK)

Co, gdzie, kiedy

SZPITALE

Łomża, Wojewódzki Szpital Zespolony, ul. Piłsudskiego 11A, tel. 18-62-81. **Wysokie Mazowieckie** ul. Szpitalna 5, 75-22-61. **Grajewo**, ul. Konst. 3 Maja 34 72-32-71. **Zambrów**, ul. Jana Pawła II 3, 71-36-01. **Kolno**, ul. Wojska Pol. 69, 78-24-24.

POGOTOWIE RATUNKOWE

Wszędzie tel. 999
Łomża 16-38-55; **Grajewo** tel. 72-27-00. **Zambrów** 71-32-75. **Kolno** 78-21-09.

DYŻURY APTEK

Łomża ul. Wojska Polskiego 25, tel. 16-41-41.

POGOTOWIE WETERYNARYJNE

Łomża, (inf. opłacona): ul. Krótka 14, tel. 16-64-39 lub 16-48-59.

TELEFON ZAUFANIA

Łomża tel. 988 (godz. 20-24).

STRAŻ MIEJSKA

Łomża tel. 16-45-28.

POLICJA

Wszędzie tel. 997.
Łomża 16-54-61. **Grajewo** 72-22-21. **Kolno** 78-27-25. **Zambrów** 71-23-01. **Wysokie Mazowieckie** 75-22-11.

STRAŻ POŻARNA

W całym województwie 998.

Ponadto: **Łomża** tel. 16-67-81, 16-34-68. **Grajewo** 72-32-81. **Kolno** 78-21-08. **Wysokie Mazowieckie** 75-22-01. **Zambrów** 71-28-29.

INFORMACJA PKS

Łomża tel. 18-55-54.

INFORMACJA HANDLOWO-USŁUGOWA

Łomża tel. 957.

POGOTOWIE TECHNICZNE

Energetyki cieplnej: **Łomża** tel. 993. Energetyczne: **Łomża** tel. 991. 16-34-61. **Łomża**, Pomoc Drogowa (całodobowa), tel. 96-37, 18-88-66 (inf. opłacona). **Wysokie Mazowieckie** tel. 991, 75-41-09. Pogotowie gazowe „Gaspol"-u **Łomża** tel. 18-45-75 (godz. 7-16), 18-94-31 całodobowo. **Wysokie Maz.** 75-33-46.

KINA

ZAMBRÓW „POLONEZ" – „Mała Syrenka" (USA, b. o.).

GALERIE

Łomża: Galeria Sztuki Współczesnej ul. Długa 13 tel. 16-41-00, czynna w dni powszednie (prócz poniedziałków) w godz. 10-18, w sobotę i niedzielę 10-14.00, wystawa „Lalki polskie. Lalki świata" przygotowana wspólnie z Fundacją CEPELIA – Polska Sztuka i Rękodzieło; Galeria „Pod Arkadami", Stary Rynek 1, tel. 16-20-93, wystawa „Fotografie" Andrzeja Tyki; „Galeria „BONAR", ul. Wojska Pols. 3, tel. 16-32-26, wystawa „Plakaty" Statysa Eudrigeviciusa (z kolekcji Krzysztofa Dudo).

MUZEA

Łomża: Muzeum Północno-Mazowieckie, ul. Krzywe Koło 1, tel. 16-29-37, 16-51-92, czynne w godz. 9-16 (codziennie prócz poniedziałków), w sobotę i niedzielę 10-18. Wystawa czasowa: „IKONY" – ze zbiorów Państwowego Muzeum w Białymstoku; Klub Garnizonowy – Galeria Sztuki Nieprofesjonalnej, al. Legionów 133, wystawa poplenerowa: „Osowiec '98"; **Ciechanowiec**: Muzeum Rolnictwa im. K. Kluka ul. Pałacowa 3 tel. 771-328; **Zuzela**: Muzeum im. Prymasa St. Wyszyńskiego; **Drozdowo**: Muzeum Przyrody tel. 192–081; **Nowogród**: Skansen Kurpiowski im. A. Chętnika tel. 17-55-62. **Zambrów** Galeria MOK, ul. Wojska Pols. 37c, wystawa prac Wojciecha Pogorzelskiego; **Kolno**, Kolneński Dom Kultury – wystawa reprodukcji „Rysunki dawnych mistrzów"; **Boguty Pianki**, Gminny Ośrodek Kultury: wystawa fotograficzna Romana Świerzewskiego z wyjazdu studyjnego do Austrii i Szwajcarii, **Szepietowo** Kawiarnia GOK, wystawa prac (martwa natura) Hanny Borys; **Czyżew**, Gminny Ośrodek Kultury: malarstwo i rysunek Izabeli Steć, uczennicy Państwowego Liceum Sztuk Plastycznych w Łomży.

TAXI

Łomża (inf. opłacona): Radio-Taxi, tel. 96-21, z tel. komórk. i spoza Łomży tel. 18-10-26.

SM w Grajewie obniża ceny za centralne ogrzewanie

Tanie grzanie

Spółdzielnia Mieszkaniowa w Grajewie zmniejszyła opłaty za centralne ogrzewanie. Od 1 października do końca grudnia br. opłaty za ciepło w Spółdzielni Mieszkaniowej będą wynosiły 2,10 zł za mkw., a nie jak do tej pory 2,16 zł – poinformował prezes SM, Stanisław Korycki.

Na zmniejszenie opłat wpłynęły dobre wyniki ekonomiczne Spółdzielni oraz duże oszczędności wynikające z zamontowania mierników ciepła. Prawie 100 proc. pomieszczeń Spółdzielni posiada liczniki ciepła. Ich montaż przyniósł już efekty w poprzednich latach. W 1995 roku zaoszczędzono 350 tys. zł, w 1996 – 31 tys. zł. Pieniądze te zostały przekazane na fundusz remontowy. W roku ubiegłym oszczędności rzędu 740 tys. zł zwrócono mieszkańcom.

Do zmniejszenia opłat za CO przyczyniły się również docieplenia bloków. Obecnie na 76 budynków będących własnością SM, 29 jest docieplonych. W ciągu ostatnich lat docieplano budynki wybudowane do końca 1981 roku. Wykorzystano refundację w postaci zwrotu 80 proc. kosztów. Suma przeznaczona na ten cel z budżetu państwa wyniosła 1 mln 100 tys. zł. W roku 1997 wykonano elewacje z ociepleniem w 7 blokach. W tym roku natomiast zabezpiecza się szczyty 10 budynków na os. Centrum i os. Południe.

– Jeśli pozwolą fundusze, liczba ta się zwiększy – powiedział Stanisław Korycki. Dodał, że docieplane są ściany wykonane metodą OWT, czyli z wielkich płyt, charakteryzujących się przeciekami oraz przemarzaniem.

Decyzja Zarządu Spółdzielni Mieszkaniowej o obniżce cen za CO obejmuje ten rok, jednak, jak zapowiedział prezes, w roku 1999 SM nie podwyższy cen za centralne ogrzewanie.

– Pomimo zapowiadanych podwyżek w przyszłym roku, możemy te ceny jeszcze obniżyć. W ten sposób zbieramy efekty wyrzeczeń za lata 1995, 1996. Możemy nawet zejść do opłaty w wysokości 2 zł za 1 mkw. – stwierdził Korycki.

Z zasobów Spółdzielni Mieszkaniowej korzysta prawie 50 proc. grajewian.

(an)

W Grajewie radni dokonali darowizny na rzecz Skarbu Państwa

Uwłaszczona prokuratura

Urząd Miasta w Grajewie przekazał na rzecz Skarbu Państwa budynek grajewskiej Prokuratury Rejonowej. O przekazaniu siedziby prokuratury na rzecz Skarbu Państwa radni zadecydowali w czerwcu. Ustosunkowali się pozytywnie do wniosku z łomżyńskiej Prokuratury Wojewódzkiej dotyczącego rozważenia przez samorząd możliwości przekazania budynku w zarząd prokuraturze.

Na czerwcowej sesji podchodzono do sprawy po raz drugi. W kwietniu nie podjęto uchwały o darowiźnie. Nie przedstawiono wtedy argumentów. Prawdopodobnie chodziło o stratę corocznych wpływów z czynszu w wysokości 16 tys. zł.

Budynek przy ul. Wojska Polskiego prokuratura do tej pory wynajmowała od miasta. Zadbała o poprawę stanu swej siedziby poprzez remonty. W ubiegłym roku wykonano instalację CO, w tym roku zajęto się instalacją elektryczną i remontem pomieszczeń. Urząd Miasta przekazał nieruchomość na rzecz Skarbu Państwa – Urzędu Rejonowego w Grajewie, z przeznaczeniem dla Prokuratury Rejonowej w Grajewie.

(an)

W Grajewie...

...już od pewnego czasu działa oddział „Gazety Współczesnej". Czytelniku – jeżeli posiadasz ciekawe informacje, masz problem – zapraszam w poniedziałki i środy od godz. 14 do 16. Oddział mieści się na os. Centrum 7A (budynek PZU – parter), tel./fax 72-89-15. Do zobaczenia

Aneta Zamojska

Remont szkoły w Szorcach dzięki rodzicom i sponsorom

Uszanowali co carskie

Trwa remont pamiętającej czasy carskie szkoły w Szorcach, gm. Trzcianne. Szkolny budynek remontowany jest od sierpnia br. Ekipa budowlana remontuje sale lekcyjne.

Przedsięwzięcie stało się możliwe dzięki rodzicom, którzy zapłacą za remont jednej klasy. Kolejną fundują BS w Trzciannem i PZU. Klasę przedszkolną sponsoruje natomiast Wiesław Miernowski z firmy „Ramis". Zakończono już prace w holu. Wybudowano też przybudówkę, w której umieszczono sanitariaty. Szkoła, z racji wieku, w jakim ją wybudowano, nie posiadała łazienek.

Wygląd zewnętrzny budynku nie ulegnie zmianie. Zrezygnowano z propozycji obicia go sidingiem na rzecz drewna. Szkoła zostanie też docieplona.

Szkoła w Szorcach jest 4-klasowa. Uczęszczają do niej dzieci zarówno z Szorc, jak i pobliskich Krynic. Być może placówka zostanie przekształcona w 6-klasową.

(an)

Echa publikacji

W nawiązaniu do informacji, która ukazała się we wtorkowym wydaniu „GW" pt. „Uchylona uchwała" wyjaśniam, że przedmiotem wystąpienia Komitetu Wyborczego AWS do Powiatowej Komisji Wyborczej była prośba o zmianę mylnie przez nas podanych numerów okręgów wyborczych w zgłoszeniu do wyborów powiatowych z terenu miasta Grajewa. Stało się tak dlatego, że informacja o okręgach wyborczych w Grajewie była podana w sposób mało czytelny. Najprościej wygląda to tak, że kandydaci z os. Południe zgłoszeni zostali na os. Centrum i na odwrót. Był to błąd czysto techniczny, a nie, jak sugeruje notatka, przeniesienie tych kandydatów do innego okręgu.
Za zaistniałą pomyłkę przepraszam wyborców, jak też kandydatów. Liczyłem, że spotkamy się ze zrozumieniem innych komitetów wyborczych, tak się niestety nie stało.

Przewodniczący Komitetu Wyborczego AWS w Grajewie
Eugeniusz Formejster



Liście tytoniu suszy się w specjalnie przygotowanych do tego celu wiatach

W Augustowie rozpoczęto skup tytoniu

Virginia spod Sejn

W poniedziałek fabryka papierosów British American Tobacco Polska w Augustowie zainaugurowała skup tytoniowych liści. Jest to bodaj, a raczej na pewno, jedyny skup płodów rolnych, przy którym nikt nie psioczy i nie narzeka. Dzieje się akurat odwrotnie. Obie strony: BAT i plantatorzy są raczej zadowolenI.

W pierwszym dniu skupu BAT przyjął ponad 45 ton tytoniu. Wczoraj było podobnie. W sumie, do końca marca 1999 roku, fabryka zakupi ponad 3,7 tys. ton surowca z tegorocznych zbiorów.

– U nas nie ma niepotrzebnego tłoku i nerwów. Każdy z plantatorów wie kiedy ma przyjechać, nawet z podaniem godziny i z jaką ilością tytoniu – mówi kierownik Działu Uprawy BAT **Andrzej Karbowski**. – Skupujemy dwie odmiany tytoniu – Virginię i Burley. Ta pierwsza należy do tytoni jasnych i na niej nam szczególnie zależy. W tym roku rolnicy wysiali Virginię na 920 ha, a Burley – na 650. Za jeden kilogram Virginii w pierwszej klasie – z sześciu – płacimy 9 zł i 10 gr, a za Burley odpowiednio – z czterech klas – 6 zł. Jest jeszcze za wcześnie, aby mówić dokładnie o wydajności i jakości skupowanego tytoniu, ale powinno być nie gorzej niż w ubiegłym roku, czyli dobrze.

W poprzednich latach z jednego hektara zbierano od 18 do 30 kwintali tytoniu. Tak, jak przy każdej uprawie, decydujący wpływ mają warunki glebowe i pogodowe oraz starania pielęgnacyjne samych rolników. Najwięcej tytoniu uprawia się w rejonach Augustowa, Sejn, Suchowoli, Sztabina, Płaskiej, a nawet Wydmin. Plantacje są różne – od 10-15 arów po 10-hektarowe. Te największe są rozmieszczone m.in. w okolicach Sejn i Suchowoli.

– Obecnie jedna plantacja liczy przeciętnie 0,64 ha – informuje A. Karbowski. – Zmierzamy do tego, aby przekroczyć jeden hektar. Aktualnie 204 największych plantatorów Virginii, ze średnią areału 2,02 ha, zapewni ponad połowę dostaw tego gatunku surowca.

BAT już trzeci rok wdraża program pomocy plantatorom. Głównym jego celem jest poprawa jakości surowca, a tym samym produktu finalnego.

– Do tej pory zainstalowaliśmy u rolników ponad 200 suszarni kontenerowych, a do końca realizacji programu, do 2000 roku, przybędzie ich jeszcze 150. Jedna taka suszarnia kosztuje ponad 32 tys. zł. Koszty zwracają się bardzo szybko. Budowę suszarni kredytuje nasza firma, a raty pożyczki są potrącane przy skupie. BAT zapewnia też m.in. sadzarki i służy swoim wsparciem przy budowie wiat. Nade wszystko nasi plantatorzy mogą liczyć na fachowe doradztwo – mówi A. Karbowski.

„Tytoniowa rodzina" liczy ok. 3 tys. plantatorów i ponad tysiąc pracowników zatrudnionych przy produkcji papierosów. BAT, obecne w Polsce od siedmiu lat, w listopadzie 1995 roku kupiło 65 proc. akcji ówczesnego Przedsiębiorstwa Wyrobów Tytoniowych w Augustowie S.A. Obecną nazwę: British-American Tobacco Polska S.A. przedsiębiorstwo przejęło 1 stycznia ubiegłego roku. Dotychczas koncern, jeden z większych w branży tytoniowej na świecie, zainwestował w Augustowie i u plantatorów 66 mln USD, a do końca tego roku ma ich być 70. Jednym z największych przedsięwzięć jest oddana w styczniu br. nowa krajalnia tytoniu. Jej budowa i wyposażenie kosztowały ok. 26 mln USD. W 1997 roku BAT Polska sprzedało blisko 12 mld sztuk papierosów, co daje firmie ok. 13 proc. udziału w rodzimym rynku papierosowym.

(m)

Suwalskie kino „Bałtyk" w natarciu

Wybierze widz

Przez kilka ostatnich lat jedyne w Suwałkach kino nie narzekało na tłok przy kasach. Złą passę udawało się na moment przezwyciężyć sprowadzaniem superhitów bądź ekranizacji „chodliwych" lektur szkolnych.

Czy Jerzy Nazaruk, obecny kierownik kina sprawi, że przed „Bałtykiem" znów ustawią się kolejki, nie wiadomo. Ostatecznym kryterium będzie opinia widzów.

– Oczywiście, że mam kilka pomysłów na tzw. rozkręcenie interesu – mówi **Jerzy Nazaruk**, który do swojego nowego pracodawcy, czyli Białostockiej Sieci Kin, zgłosił się z rozpisanym w szczegółach biznesplanem.

Pokrótce, strategia dla „Bałtyku" brzmi następująco. Po pierwsze, kino nie może być tylko miejscem wyświetlania filmów. Powinno być stałym, bardzo wyraźnym elementem współtworzącym kulturalny klimat miasta.

– Zgoda, nie można przy tym wszystkim zapominać o pieniądzach, można natomiast tak sterować cenami, by przyciągnąć, a nie odstraszyć – twierdzi Nazaruk.

Wiadomo, za hollywoodzkie przeboje ludzie zapłacą. Mimo kryzysu kina, działa magia gwiazd, Oscarów, wszechpotężnej reklamy. Ale dlaczego by nie zaproponować widzowi czegoś sensownego za średnie, wreszcie za bardzo małe pieniądze? Zdaniem Nazaruka, tylko takim sposobem kino może prowadzić działalność edukacyjną.

– Nawiązałem właśnie kontakt z suwalskimi szkołami średnimi z prośbą o utworzenie społecznego gremium, które zajęłoby się opracowaniem kanonu filmów, które poszerzałyby wiadomości zdobyte na lekcjach. I nie myślę tu wcale o lekturach. Dla przykładu, jest przecież tyle obrazów o tematyce historycznej, uznanych za arcydzieła światowej kinematografii – zapala się Nazaruk, podkreślając, że na jego apel bardzo przychylnie odpowiedziała Bożenna Szynkowska, dyrektorka suwalskiego LO nr 1.

Pomysły na przełamanie impasu sypią się jak z rękawa. Jest wśród nich stworzenie „Listy filmowych przebojów", przeglądy „odkurzonych" dzieł kina radzieckiego i czeskiego, wreszcie utworzenie przy „Bałtyku" Dyskusyjnego Klubu Filmowego.

– Ale najpierw musimy się uporać z remontem i naprawieniem wszystkich szkód, których autorami byli włamywacze-wandale – dodaje nowy kierownik, zapewniając, że kino ruszy pełną parą i z hitem na afiszu już 1 października.

(gram)

Kryminałki

Lewy spirytus

W ubiegły poniedziałek augustowscy policjanci na posesji Teresy B., mieszkanki Augustowa, wykryli 7 plastikowych pojemników i 17 półlitrowych butelek wypełnionych spirytusem. W sumie uzbierało się 97 litrów alkoholu bez znaków skarbowych akcyzy, wartości 6 tys. zł. Tego samego dnia na przejściu granicznym w Budzisku udaremniono przemyt 35 litrów spirytusu, a na przejściu w Ogrodnikach – 48 l tego samego towaru. Kontrabandą zajmowali się Litwini.

Okradli PEC

W dniach od 18 do 21 września nieznani złodzieje zakradli się do pomieszczeń wymiennika ciepła przy ul. 1 Maja w Suwałkach. Weszli tam po wybiciu szyby w piwnicznym oknie. Włamywacze połasili się na dwa liczniki ciepła i regulator pogodowy o łącznej wartości 6,5 tys. zł. Szkodę poniosło Przedsiębiorstwo Energetyki Cieplnej.

Uszkodzili pomnik

W nocy z 20 na 21 września dokonano dewastacji pomnika w parku przy ul. Moniuszki w Giżycku. Wandale oderwali krzyż i napis „Narody, które tracą pamięć giną – Jan Paweł II." Na naprawę Urząd Miejski musi teraz wydać co najmniej 250 zł.

(m)

Echa publikacji

Jeszcze o szkole w Raczkach

My, rodzice uczniów klasy VIII „a" Szkoły Podstawowej w Raczkach, jesteśmy zbulwersowani wypowiedzią p. wicedyrektor Zofii Kopycińskiej na łamach Gazety Współczesnej pod winietą „Echa publikacji" z dnia 8.09.1998 r.

Nie byliśmy my ani nasze dzieci „wciągani" w jakiekolwiek „rozgrywki". Dopiero po przeczytaniu „relacji" p. wicedyrektor zainteresowaliśmy się tym, co dzieje się w szkole. Dowiedzieliśmy się, że p. M. Sidor wystąpiła o ocenę swojej pracy przed 3 miesiącami i do chwili obecnej jej nie otrzymała.

Czy pracownika z tak długim stażem pracy i osiągnięciami zawodowymi trzeba oceniać aż trzy miesiące? Czy jest to chwyt z „minionej epoki", aby nie doszło do konkursu na stanowisko dyrektora, może p. Banaszek, z wykształcenia matematyk, nie potrafi ocenić matematyczki, z którą współpracował 5 lat? Gdyby tego dokonał, konkurs zostałby rozstrzygnięty i nie byłoby takiego rozgłosu.

Dziwi nas również, iż p. Banaszek, który spełniał wszystkie warunki konkursu i „jego praca została wysoko oceniona przez zarząd gminy i kuratorium", nie chciał do niego przystąpić, a jednocześnie robił wszystko (m.in. nie ocenił p. M. Sidor), żeby inne osoby też nie przystąpiły. I kto tu wykazuje się brakiem etyki nauczycielskiej (zarzucono to p. M. Sidor).

Protestujemy wobec wydania takiej opinii osobie, która jest bardzo dobrą nauczycielką matematyki, wychowawczynią lubianą przez uczniów, docenianą przez rodziców i społeczeństwo. Dzieci, które uczy, zdają egzaminy do szkół średnich, są również olimpijczykami. Jako wychowawca p. M. Sidor często organizuje zebrania z rodzicami, omawiając problemy wychowawcze. Nigdy nie przejdzie obojętnie wobec problemu dziecka. Nadmieniamy, że cieszy się dobrą opinią w środowisku, w którym mieszka. Jest prawym i sprawiedliwym człowiekiem, wzorową matką i żoną, praktykującą katoliczką. Jej rodzina może służyć przykładem innym. Dziś jest nam bardzo przykro, że wcześniej nie zareagowaliśmy na to, co dzieje się w szkole, jak p. M. Sidor i jej zwolennicy są „zaszczuwani" przez dyrekcję szkoły. Od tej chwili będziemy dokładniej analizować sytuacje szkolne.

Uważamy, iż brakiem etyki nauczycielskiej wykazała się p. Z. Kopycińska. Zapomniała o starym porzekadle, które mówi, że swoje brudy trzeba prać na własnym podwórku, a nie na łamach prasy. (...)

Rodzice uczniów z klasy VIII „a" Szkoły Podstawowej w Raczkach (siedemnaście czytelnych podpisów)

Co, gdzie, kiedy

SZPITALE

Suwałki. Samodzielny Publiczny Szpital Wojewódzki – ul. Szpitalna 60, tel. 67-25-46. Szpital Miejski ZOZ – ul. Kościuszki 101, tel. 66-22-41.
Augustów. Samodzielny Publiczny ZOZ – ul. Szpitalna 12, tel. 643-34-11 do 14.
Sejny. Samodzielny Publiczny ZOZ – ul. dr. E. Rittlera 1, tel. 162-138.

DYŻURY POGOTOWIA

Suwałki. Szpital Miejski ZOZ – ul. Kościuszki 101, tel. 999 lub 66-25-25.
Augustów. Oddział Pomocy Doraźnej SP ZOZ – ul. Szpitalna 12, tel. 999 lub 643-29-99.
Sejny. SP ZOZ – ul. dr. E. Rittlera 1, tel. 999 lub 162-009.

DYŻURY APTEK

Suwałki. Apteka przy pl. Konopnickiej 2, tel. 66-50-91 (całodobowa).
Augustów. Apteka przy ul. Konopnickiej 12, tel. 643-23-64 (całodobowa).
Sejny. Apteka przy ul. Piłsudskiego 20, tel. 162-032 (całodobowa).
Lipsk nad Biebrzą. Apteka przy Rynku 7a, tel. 642-30-26.

POGOTOWIA WETERYNARYJNE

Suwałki. Ul. Utrata 9, tel. 66-35-88, czynne w godz. 8-15 i 17-20.
Augustów. Ul. Rosiczkowa 4, tel. 643-38-69, czynne w godz. 7.30-15 i po 15 w nagłych przypadkach.
Sejny. Ul. Świerczewskiego 1, tel. 162-019, czynne w godz. 7-22 i po 22 w nagłych wypadkach.
Lipsk nad Biebrzą. Ul. Stolarska 1, tel. 64-23-010.

TELEFON ZAUFANIA

Suwałki. Tel. 988 lub 67-49-41, czynny oprócz sobót, niedziel i świąt, w godz. 18-6.

POLICJA

Suwałki. Dyżurny KWP, tel. 997 lub 66-03-00; dyżurny KRP, tel. 997 lub 66-44-44 i w pozostałych miastach – 997.
Informacja PKS i PKP
Suwałki. PKS – tel. 66-27-63 i **PKP** – tel. 65-32-35.
Augustów. PKS – tel. 643-36-49 i PKP – tel. 643-22-77.
Sejny. PKS – tel. 162-178.

KINA

SUWAŁKI „BAŁTYK" – nieczynne.
AUGUSTÓW „ISKRA" – „Kod Mercury" (USA, l. 15).

MUZEA I GALERIE

Suwałki. Regionalny Ośrodek Kultury i Sztuki, Galeria „Chłodna 20", ul. Noniewicza 71 – wystawa „Biały salon sztuk pięknych". Ekspozycja jest przeglądem twórczości artystów plastyków północno-wschodniej Polski. Muzeum Okręgowe, ul. Kościuszki 81, czynne w godz. 8-16, w soboty 10-17. Ekspozycje stałe: „Alfred Wierusz Kowalski – życie i twórczość", „Polskie malarstwo XIX i XX wieku", „Pradzieje Suwalszczyzny i Mazur". Wystawa „Obrazy światłem malowane. Suwałki w starej fotografii"; Muzeum Marii Konopnickiej, ul. Kościuszki 31 – stała ekspozycja „Maria Konopnicka 1842-1910. Za zamkniętymi drzwiami czasu"; Muzeum Historii i Tradycji Żołnierzy Suwalszczyzny, ul. Wojska Polskiego 21, czynne w godz. 10-14. Ekspozycja stała poświęcona Suwalskiej Brygadzie Kawalerii oraz 41. Pułkowi Piechoty. Ponadto wystawa „Broń z okresu II Rzeczypospolitej z rejonu Suwalszczyzny".
Augustów. Kościół pw. Najświętszego Serca Jezusowego, ul. Księdza Skorupki 6 – wystawa „Madonny Europy" – autorstwa Janusza Rosikonia. Sala MDK, wystawa prac plastyków amatorów z Augustowa, Suwałk i Łodzi, w godz. 8-16; Muzeum Ziemi Augustowskiej, ul. Hoża 7 – stała ekspozycja etnograficzna; Sala Urzędu Miejskiego – wystawa fotograficzna „Kanał Augustowski w starej fotografii".
Sejny. Ośrodek „Pogranicze sztuk, kultur, narodów" – wystawa pocztówek zatytułowana „Stare, dobre Sejny". Budynek dawnej Synagogi; galeria „Biała Synagoga" – ekspozycja zatytułowana „Wielkokulturowy Spisz".

luc

W Ełku od stycznia przyszłego roku rozpoczną działalność aż...

Dwie Kasy Chorych

Jak poinformował dyrektor Wydziału Zdrowia Urzędu Wojewódzkiego w Suwałkach Andrzej Górski, w Ełku powstanie oddział Warmińsko -Mazurskiej Kasy Chorych. Placówka umiejscowiona będzie w budynku przy ul. Chopina 15, naprzeciwko Komendy Rejonowej Policji.

Przypomnijmy, że kilka tygodni temu były dyrektor Samodzielnego Publicznego Zakładu Opieki Zdrowotnej w Ełku Andrzej Orzechowski podjął działania zmierzające do umiejscowienia w Ełku delegatury Kasy Chorych. Duża odległość i trudności komunikacyjne ze stolicą przyszłego województwa warmińsko-mazurskiego powodowałyby bowiem duże trudności w korzystaniu z olsztyńskiej Kasy Chorych. Powszechnie wiadomo było, że przedstawicielstwa tej instytucji powstaną w obecnych miastach wojewódzkich, tzn. w Olsztynie i Elblągu.

Zdaniem byłej dyrekcji ełckiego SPZOZ-u, na wschodnich krańcach przyszłego województwa również potrzebne jest takie przedstawicielstwo. Dziś wiadomo już, że wniosek SPZOZ-u został rozpatrzony pozytywnie.

Miejscowy samorząd wskazał pełnomocnikowi z Olsztyna kilka obiektów, w których kasa mogłaby się mieścić. Wybór padł na budynek po Hotelu Mazurskim przy ul. Chopina 15, vis-a-vis Komendy Rejonowej Policji w Ełku (hotel otrzymał wypowiedzenie do 20 września).

W chwili obecnej kończy się bezpośrednie przekazywanie obiektu olsztyńskiej Kasie Chorych. Już niebawem ełczanie będą mogli zgłaszać swój akces do miejscowego oddziału. Jak się dowiedzieliśmy, prezydent Ełku Zdzisław Fadrowski wstępnie zadeklarował pomoc w doposażeniu nowo powstającej placówki. O tym jednak zadecyduje Rada Miasta kolejnej kadencji.

Dodajmy, że ełczanie mieli również możliwość składania podań do Wojskowej Kasy Chorych przy Szpitalu Garnizonowym. Dwie kasy rozpoczną działalność od stycznia przyszłego roku.

(żuk)

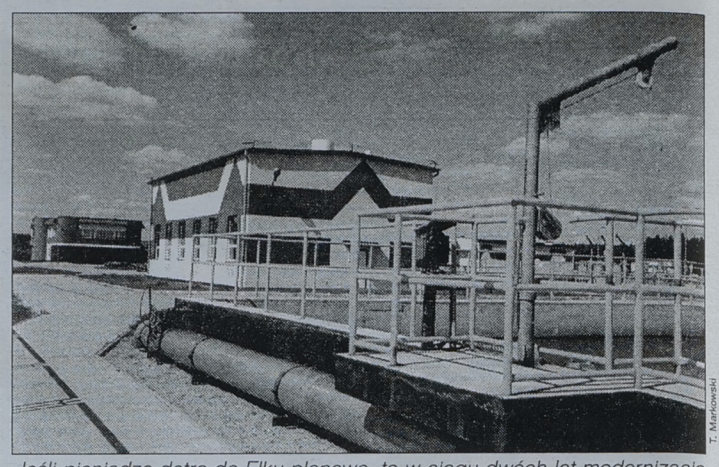

T. Markowski

Jeśli pieniądze dotrą do Ełku planowo, to w ciągu dwóch lat modernizacja oczyszczalni powinna zostać zakończona

Ełckie „Wodociągi" otrzymały środki z funduszu PHARE na II etap modernizacji oczyszczalni

Za dobry projekt

Przedsiębiorstwo Wodociągów i Kanalizacji w Ełku otrzymało dofinansowanie ze środków PHARE na realizację drugiego etapu modernizacji miejscowej oczyszczalni ścieków. Jest to jedna z niewielu inwestycji w Polsce, której projekt Brukscla zaopiniowała pozytywnie.

Drugi etap modernizacji dotyczy gospodarki osadowej, biogazowej i energetycznej – oznacza to poprawę jakości osadów, które będą mogły być wykorzystywane ponownie, głównie w rolnictwie. Prace obejmą m.in. instalację i rozruch urządzeń dla komór fermentacyjnych, generatorów, urządzeń do odwadniania i higienizacji osadów, do zagęszczania osadów przefermentowanych i urządzeń do odsiarczania biogazu. Jest szansa, że dzięki pomocy finansowej ze środków Unii Europejskiej prace zakończą się planowo. PWiK oszacowało koszt na 12 mln zł, z czego połowa pokryta zostanie ze środków PHARE.

Jak powiedział prezes ełckich „Wodociągów" Wojciech Jassak, pieniądze unijne udało się uzyskać za dobrze opracowany projekt. Niebagatelne znaczenie miał również fakt, że wody rzeki i jeziora Ełk połączone są z Biebrzą i Biebrzańskim Parkiem Narodowym. Jak się dowiedzieliśmy, oprócz Ełku jedynie kilka miast w Polsce otrzymało pharowskie dotacje, m.in. Wrocław i Bydgoszcz.

(żuk)

Co, gdzie, kiedy

SZPITALE

EŁK, Szpital Miejski, ul. Mickiewicza 19, tel. 610-84-13, oddziały: wewnętrzny, zakaźny, dziecięcy, płucny, chirurgia, interna, położniczo-ginekologiczny, OJOM; godziny pracy 7.30-15, dyżury lekarzy godz. 15-7.30.
GIŻYCKO, Szpital, ul. Warszawska 41, tel. 28-55-55, oddziały: wewnętrzny, laryngologiczny, urazowo-ortopedyczny, ginekologiczny, położniczy, noworodkowy, dziecięcy, zakaźny, rehabilitacja, pododdział opieki paliatywnej; godz. pracy – cała doba, ostre dyżury.
GOŁDAP, Szpital, ul. Słoneczna 2, tel. 15-02-75, oddziały: dziecięcy, noworodkowy, wewnętrzny, położniczo-ginekologiczny, chirurgia; godz. pracy 7-15, dyżury lekarzy godz. 15-7.
MIKOŁAJKI, Ośrodek Zdrowia, ul. Szkolna, tel. 216-201.
OLECKO, przeniesiony do Jasiek k/Olecka, tel. 22-95.
PISZ, ul. Sienkiewicza 2, tel. 23-36-00, oddziały: wewnętrzny, zakaźny, chirurgia ogólna, dziecięcy, laryngologiczny, położniczo-ginekologiczny, ortopedia, noworodki, OJOM.
WĘGORZEWO, ul 3 Maja 23, tel. 27-32-52, oddziały: chirurgia, interna, położniczo-ginekologiczny, dziecięcy; Szpital Psychiatryczny, ul. Bema 24, tel. 27-29-70, tel. zaufania 27-42-22.
ORZYSZ, Ośrodek Zdrowia, ul. Cierniaka, od 1.09 dyżury do godz. 18 (lekarz dyżurny).
RYN, Ośrodek Zdrowia, tel. 21-80-13, lekarze specjaliści: pulmonolog, dermatolog, chirurg, okulista.

POGOTOWIA RATUNKOWE

Tel. wszędzie 999
EŁK, ul. Armii Krajowej 33, tel. 610-22-22.
GIŻYCKO, ul. Warszawska 41, tel. 28-55-55.
GOŁDAP, ul. Słoneczna 9, te. 15-02-99.
MIKOŁAJKI, ul. Szkolna 2, tel. 216-337.
OLECKO, ul. Gołdapska 1.
PISZ, ul. Sienkiewicza 2, tel. 23-27-20.
WĘGORZEWO, ul. 3 Maja 17, tel. 27-22-22.

APTEKI
Dyżury nocne

EŁK, ul. Mickiewicza 15, tel. 610-97-35.
GIŻYCKO, ul. Wodociągowa 15A, tel. 287-909.
GOŁDAP, ul. Paderewskiego 9, tel. 15-37-88.
MIKOŁAJKI, ul. 3 Maja 3, tel. 216-316, nie pełni dyżurów nocnych.
OLECKO, ul. Kolejowa 15, tel. 32-00.
ORZYSZ, ul. Cierniaka 1, tel. 23-70-40, nie pełni dyżurów nocnych.
PISZ, ul. Wojska Polskiego 5 – nie pełni dyżurów nocnych, tel. 23-26-42.
WĘGORZEWO, ul. Jasna 2 – nie pełni dyżurów nocnych, tel. 27-15-55.
RYN, ul. Wallenroda – nie pełni dyżurów nocnych tel. 21-80-37.

POLICJA

wszędzie, tel. 997
EŁK, ul. Chopina 10, tel. 610-09-97, tel. zaufania wew. 180 (całodobowy).
GIŻYCKO, aleja 1 Maja 26, tel. 28-42-20, tel. zaufania wew. 282 (całodobowy).
GOŁDAP, ul. 11 Listopada 1, tel. 15-05-69, tel. zaufania 15-00-27.
OLECKO, ul. Zamkowa 1, tel. 22-01.
MIKOŁAJKI, ul. Kajki, tel. 216-303.
PISZ, ul. Armii Krajowej 1, tel. 23-21-01.
WĘGORZEWO, ul. Chopina 6, tel. 27-20-76.
ORZYSZ, ul. Ełcka 12, tel. 23-70-07.
RYN, ul. Kopernika 19, tel. 21-80-07.

STRAŻ POŻARNA

wszędzie 998
EŁK, ul. Suwalska 50, tel. 610-33-33.
GIŻYCKO, ul. Białostocka 2, tel. 28-42-78.
GOŁDAP, ul. Kolejowa 10, tel. 15-02-69.
MIKOŁAJKI, ul. Kolejowa 7, tel. 216-351.
OLECKO, ul. Kolejowa 27A, tel. 30-44.
ORZYSZ, ul. Cierniaka 11/2, tel. 23-70-08.
WĘGORZEWO, ul. Sienkiewicza 10, tel. 27-24-98.
RYN, ul. Zielona, tel. 21-80-88.

INFORMACJA PKP

EŁK, ul. Dąbrowskiego 1, tel. 610-26-30.
GIŻYCKO, plac Dworcowy 1, tel. 28-42-68.
MIKOŁAJKI, tel. 216-238, 216-062.
PISZ, tel. 23-59-24.
ORZYSZ, tel. 23-70-11.

INFORMACJA PKS

EŁK, ul. Dąbrowskiego, tel. 610-33-52.
GIŻYCKO, ul. Obwodowa, tel. 28-50-87.
GOŁDAP, plac Wolności, tel. 15-01-31.
MIKOŁAJKI, inf. w Mrągowie (089) 842-021.
OLECKO, tel. (0116) 26-13.
ORZYSZ, inf. Giżycko.
PISZ, tel. 23-31-48.
WĘGORZEWO, tel. 27-25-51.
RYN, inf. Giżycko.

KINA

EŁK, **„POLONIA"**, ul. Słowackiego 10 – „Polowanie na mysz" (USA, b.o.), „Sześć dni i siedem nocy" (USA, l. 15).
GIŻYCKO „FALA", plac Grunwaldzki 2, tel. 28-24-21 – „Godzilla" (USA, l. 12), godz. 17.00, „Zabójcza broń 4" (USA, l. 15), godz. 19.30.
PISZ „STOLICA", plac Daszyńskiego 11, tel. 23-22-12 – „Przeklęty" (USA, l. 15).
WĘGORZEWO „MEWA", ul. Zamkowa 40, tel. 27-29-40 – „Armageddon" (USA, l. 15).

WYSTAWY

EŁK, Ełckie Centrum Kultury od 5.09 – wystawa malarstwa, grafiki i rysunku Mariusza Woszczyńskiego (Galeria „Ślad").
GIŻYCKO, Miejski Dom Kultury – Trzy Gracje autorstwo: Sasza Drobot, Nadija Kowalec, Natalia Pastuszenko z Kijowa.
GOŁDAP, Miejsko-Gminny Ośrodek Kultury – „Antypocztówka" – wystawa fotografii Anny Beaty Bohdziewicz z Warszawy.
MIKOŁAJKI, Muzeum Reformacji Polskiej, ul. Kolejowa 6, ekspozycja stała, czynne codziennie 10-17.
WĘGORZEWO, Muzeum Współczesnej Kultury Ludowej, ul. Portowa 1, tel. 27-32-42, stała ekspozycja – dawne gospodarstwo wiejskie, godz. 10-18 codziennie.
PISZ, Muzeum Ziemi Piskiej – plac Daszyńskiego 8B, godz. 8-16, wystawa stała (bez poniedziałku) „Fauna i flory Puszczy Piskiej".
RYN, Muzeum im. A. Nowickiego, plac Wolności 2, ekspozycja stała regionalna.

Z Węgorzewa na Suwalszczyznę

Wędrujące motorówki

Decyzją wojewódzkiego komendanta policji w Suwałkach z węgorzewskiej rejonówki przeniesiono na czas sezonu turystycznego do innych placówek (min. do Augustowa) dwie motorówki. Nowoczesną łódź typu Harpun i lżejszą jednostkę typu Roxana. Policjanci znad Węgorapy obawiają się, że motorówki już do nich nie wrócą.

– Wrócą, jak tylko okażą się niepotrzebne – powiedział **Andrzej Hajdenrajch**, rzecznik prasowy suwalskiej komendy. – Decyzja komendanta była zgodna z prawem i racjonalnymi przesłankami. W Węgorzewie pozostały jeszcze dwie łódki. Harpun i Roxana nie były tam wykorzystane. A Augustów potrzebował pomocy do zapewnienia bezpieczeństwa na dużych imprezach wodnych o zasięgu ogólnopolskim. Tam była tylko jedna stara łódź patrolowa.

Harpun kursuje na razie w Augustowie. Roxana śmiga na terenie Wigierskiego Parku Narodowego.

– W Węgorzewie chodzi o coś zupełnie innego – podsumował całą sprawę rzecznik. – O to, że miasto na drugi rok nie będzie w Suwalskiem i tamtejsza policja myśli, że ich sprzęt nie wróci. A łódki zostaną oddane po sezonie. Przecież wypożyczanie motorówek, nawet ludzi, do wspomożenia innych rejonów to nic nowego. W ubiegłym roku sześć łodzi skierowaliśmy do powodzian.

(AKA)

Dwa pożary we wsi Judziki koło Olecka

To było podpalenie

Dwa pożary wybuchły tej samej nocy w Judzikach, niewielkiej wsi odległej o 11 km od Olecka. Ogień dostrzeżono w poniedziałek o 21.05. Straż Pożarną w Olecku zawiadomiono pięć minut później. Po 11 minutach strażacy byli na miejscu i przystąpili do akcji. Cała stodoła już płonęła, zajęła się też więźba dachowa budynku mieszkalnego w gospodarstwie Ryszarda Korotko.

Wodę do gaszenia początkowo dowożono z Olecka, ponieważ ze względu na bezpieczeństwo trzeba było wyłączyć energię elektryczną i nie mogły pracować hydranty przy młynie (9 km od Judzik). Podawanie wody stamtąd uruchomiono natychmiast po przybyciu jednostek Ochotniczej Straży Pożarnej z Borawskich, Gąsek i Plewek. W akcji brało udział 7 wozów strażackich, 7 zawodowych strażaków z RSP w Olecku oraz 21 z OSP.

Stodoła, znajdujące się w niej siano i słoma, przyczepy: samozbierająca i ciągnikowa, dmuchawa i drobny sprzęt rolniczy spłonęły doszczętnie. Straty oszacowano wstępnie na ok. 100 tys. zł. Udało się uratować budynek mieszkalny i uchronić sąsiednie budynki (zabudowa zwarta).

Kiedy strażacy jechali do Judzik następnego dnia po szóstej rano samochodem-cysterną (działanie rutynowe, ponieważ zdarza się, że pozornie stłumiony ogień zaczyna się rozprzestrzeniać od nowa), zostali zatrzymani przez właściciela sąsiedniego gospodarstwa, który właśnie, w zarodku, ugasił pożar swojej stodoły.

– Są dowody na to, że w obu przypadkach przyczyną było umyślne podpalenie – mówi **Tadeusz Jakubowski**, zastępca komendanta Rejonowej Straży Pożarnej w Olecku

Komenda Policji w Olecku prowadzi w tej sprawie intensywne śledztwo.

(AA)

REKLAMA

ELDOM
Sieć sklepów RTV i AGD
... nim zniknie wizja!

BIAŁYSTOK, ul. Gen. W. Andersa 38, tel. 653-98-08; ul. Składowa 10, tel. 745-48-55; ul. Legionowa 9/1, tel. 742-06-44;
BIELSK PODLASKI, ul. Żwirki i Wigury 6, tel. 730-86-66; **SIEMIATYCZE,** ul. 11 Listopada 45A, tel. 655-25-37;
SOKÓŁKA, ul. Wyszyńskiego 2, tel. 711-57-41; **EŁK,** ul. Kilińskiego 40, tel. 610-31-90; **AUGUSTÓW,** ul.Młyńska 7, tel. 643-24-48;
OSTROŁĘKA, ul. Traugutta 2a, tel. 57-13; **DĄBROWA BIAŁ.,** ul.1Maja 3, tel. 712-11-41, **PISZ,** ul. Grunwaldzka 3, tel. 250-125;
ŁOMŻA, Al. Piłsudskiego 6, tel. 180-140; ul. Stary Rynek 11, tel. 164-369;

WIZJA TV WIZJA TV

1014454

jk

Dziedzictwo kulturowe Podlasia

Pamięć Fundatora

W dniach 19-20 września na naszym kontynencie obchodzone były Europejskie Dni Dziedzictwa. W naszym regionie tegoroczne, już piąte z kolei Dni, przebiegają pod hasłem „Pamięć Fundatora. Świątynie-mauzolea w krajobrazie kulturowym Podlasia". Program obchodów przygotowało Białostockie Towarzystwo Naukowe.

Wśród zabytków architektury, które składają się na nasze dziedzictwo kulturowe, ważne miejsce zajmuje budownictwo kościelne. Zwiedzano Stary Kościół Farny w Białymstoku, z jego podziemnymi kryptami, następnie odbył się objazd naukowy bliskiej okolicy Białegostoku. Celem były świątynie, zespoły klasztorne i podworskie: w Strabli, Juchnowcu Kościelnym, Turośni Kościelnej, Niewodnicy, Choroszczy.

Nowe odkrycia naukowe, związane z tymi obiektami, prezentowali: dr **Józef Maroszek, Waldemar Wilczewski, Piotr Olędzki, Tomasz Popławski**. Natomiast proboszczowie parafii przedstawili ogrom prac, które podejmują dla ratowania wartości zabytkowych kościołów.

– Zmieniło się radykalnie podejście do ochrony zabytków – mówi dr **Józef Maroszek**, prezes Białostockiego Towarzystwa Naukowego i dyrektor Regionalnego Ośrodka Studiów i Ochrony Środowiska Kulturowego w Białymstoku. – Obowiązek taki spoczywa przede wszystkim na użytkownikach. Prowadzenie aktywnej ochrony konserwatorskiej jest jednak możliwe tylko wówczas, gdy działania te spotykają się ze zrozumieniem społecznym i poparte są wiedzą społeczeństwa o posiadanych wartościach chronionego obiektu.

Regionalny Ośrodek, instytucja podlegająca Ministerstwu Kultury i Sztuki, zajmuje się szeroko pojmowanymi sprawami ochrony dziedzictwa kulturowego na obszarze historycznego Podlasia (Białostockie oraz części dzisiejszych województw: bialskopodlaskiego, łomżyńskiego, siedleckiego i suwalskiego). Prowadzi badania archiwalne w kraju i za granicą, posiada bogaty księgozbiór, opracowuje i gromadzi dokumentacje dotyczące dziedzictwa kulturowego tego obszaru.

W oparciu o zebrane materiały rozpoczęto wydawanie zeszytów z serii „Kościół katolicki na Podlasiu. Zbiór dokumentów erekcyjnych i funduszowych". Pierwszy poświęcony jest Niewodnicy.



A. Łabanow

W drugim dniu przewidziano spotkanie w Pałacu Hasbacha, prezentację wystawy fotograficznej przedstawiającej miejsca kultowe naszego regionu i dyskusję

Z okazji Europejskich Dni Dziedzictwa w Pałacu Hasbacha w Białymstoku, w którym mieści się Regionalny Ośrodek, otwarta została wystawa fotograficzna Zbigniewa Minki „Pamięć fundatora".

(a)

Od Juchnowca po Kudrycze

Z człowiekiem i przyrodą

Z różnych stron Polski zjechali się finaliści ogólnopolskich konkursów ph. „Człowiek i Przyroda", zorganizowanych przez Towarzystwo Kultury Teatralnej, WOAK i Gminny Ośrodek Kultury w Juchnowcu.

Przez kilka dni (od czwartku) odbywały się w Juchnowcu i Białymstoku spotkania utalentowanej artystycznie młodzieży, przygotowującej swoje prezentacje. M.in. był „Wieczór gospodarzy" z programem pt. „Być człowiekiem" w wykonaniu Teatru bez Nazwy oraz koncerty konkursowe. W sobotę w Juchnowcu miała miejsce akcja „Sprzątanie świata" z udziałem młodych literatów i recytatorów.

Uroczystość wręczenia nagród laureatom konkursu literackiego w białostockim klubie „Zenit" poprzedził znakomicie przygotowany program poetycki z wykorzystaniem wyróżnionych tekstów w wykonaniu podopiecznych pani Antoniny Sokołowskiej z teatrów „Klaps" i Mandragora". Z 12 ocenianych prac jurorzy wybrali do II nagrody Jerzego Stachurskiego z Gdańska, III otrzymał Robert Maśnik z Krosna, a dwa wyróżnienia – Beata Piocha z Piły i Magdalena Humeniuk z Przemyśla.

Wieczorem na pomoście przystani w Ośrodku „Amur" w Kudryczach miał miejsce koncert laureatów III Turnieju Sztuki Recytatorskiej „Człowiek i Przyroda", połączony z koncertem kapeli ludowej „Klekociaki" i wspólnym śpiewaniem przy ognisku.

(kon)



K. Konecka

Robert Maśnik z Krosna odbiera nagrodę z rąk prezesa Oddziału Towarzystwa Kultury Teatralnej, Piotra Damulewicza

REKLAMA

ZOBACZ TO
nim zniknie wizj

Czeka na Ciebie tajemniczy labirynt,
wiele konkursów i zabaw,
mnóstwo nagród,
i codziennie jeden roczny pakiet Wizji TV do wygrania.

Wysokie Maz. 23.09
Siemiatycze 24.09.

WIZJA TV
W TYM CAŁA ZABAWA
BEZPŁATNA INFOLINIA 0 800 46 46 46

TABELA KURSÓW AKCJI
(sesja 22.09.1998 r.)

AKCJE	Kurs (zł)	Zmiana (%)	Warł. obr. (tys. zł)
RYNEK PODSTAWOWY			
AGROS	17,20	6,2	8.267,4
AMERBANK	31,30	3,3	1.033,4
AMICA	22,80	9,6	539,5
ANIMEX	6,20	3,3	1.544,4
ATLANTIS	2,07	1,0	17,3
BEŁCHATÓW	17,60	6,7	59,1
BIG	2,80 nk51,37	5,7	4.002,6
BK	8,40	3,1	232,4
BORYSZEW	9,00	0,0	45,5
BOŚ	41,80	4,2	2.483
BPH	258,00	0,0	22.307,7
BRE	60,00 ns89,00	9,1	1.852,9
BSK	163,00	-1,2	2.167,5
BUDIMEX	15,00	6,4	2.860,4
BWR	1,85	5,1	61,9
BYTOM	4,70	3,3	35,8
COMPLAND	31,50 ns40,11	0,0	894,6
DĘBICA	61,50 nk26,33	2,5	1.567,8
DROSED	23,50	6,8	218,7
ECHO	29,40	2,1	492,6
ELBUDOWA	22,60 rk80,00	9,7	273,6
ELEKTRIM	33,10 nk10,86	2,5	7.212,5
ELEKTROEX	2,60 ns59,46	0,0	262,3
ELMONTWAR	2,44	9,9	24,5
ELZAB	21,00	3,4	31,9
ENERGOPŁD	34,30	0,6	20,5
ENERGOPN	6,20	2,5	39
ESPEBEPE	3,15 rk25,62	8,6	132,7
D EXBUD	23,00 ns50,70	-4,2	7.047,6
FARMFOOD	14,70	0,0	60,1
FERRUM	4,60	7,0	456,6
FORTE SA	3,35	0,0	344,7
GÓRAŻDŻE	34,80 ns58,46	7,1	290,4
GPRD	3,90	5,4	21,5
GRAJEWO	39,00 nk73,82	-0,3	72,8
HANDLOWY	41,50	0,0	7.034,8
HUTMEN	10,60	9,3	17,2
IMPEXMET	11,80	4,4	143,2
INDYKPOL	28,30 nk99,32	-1,0	301,3
IRENA	3,65 nk37,08	0,0	45,6
D IZOLACJA	143,50	-9,7	99,8
JELFA	27,90	-10,0	500,4
JUTRZENKA	13,20	2,3	323,3
KABELBFK	15,30	0,0	1.946
KABLE	15,00 ns50,69	4,9	76,8
KĘTY	24,50 ns17,39	2,5	2.279,9
KGHM	11,50 nk47,52	-5,0	778,2
KOŁO	8,10 nk29,45	0,0	57,2
KPBP-BICK	20,60	3,5	1.188,4
KREDYT B	11,30	2,7	7.789,1
KROSNO	16,50	0,0	73,8
D KRUSZWICA	10,00	-9,9	138,9
LENTEX	13,70	0,0	1.270,3
LGPETRO	4,50	0,0	18
MEDICINES	28,90	3,2	201,6
MENNICA	13,70	5,4	169,8
MORLINY	10,30	3,0	63
MOSTALEXP	3,45 rk26,42	9,5	1.340,6
MOSTALGD	10,90	3,8	49
MOSTALKRK	4,95	7,6	67,3
MOSTALPŁC	14,80	2,1	697,1
MOSTALSDL	10,30 ns73,87	-2,8	74,4
MOSTALWAR	15,30	4,8	438,9
MOSTALZAB	14,30 nk78,85	8,3	350,3
NOVITA	3,20	4,9	11,5
D OBORNIKI	5,75 ns34,77	-3,4	277,6
OKOCIM	24,40	2,1	4.656,8
OŁAWA	6,20 nk29,44	2,5	66
OPTIMUS	42,00	2,4	478
ORBIS	24,00	2,1	4.287,3
PAGED	3,30	10,0	406,4
PBK	73,00	2,1	4.677,8
PEKAO	47,30	0,6	3.015,4
PEKPOL	8,00	0,0	3,2
PEPEES	47,60 ns77,72	9,9	495,1
PLI	8,45 nk39,83	0,6	744,8
POLAR	11,30 nk72,28	0,9	337,4
POLFKUTNO	37,40	2,7	49
POLIFARBC	5,20	8,3	2.137,9
POLISA	4,40	3,5	14,9
PPABANK	10,20 nk99,56	2,0	124,3
PROCHEM	5,75	4,5	203
PROKOM	106,00	7,1	842
PRÓCHNIK	9,25 ns95,48	0,0	18,5
RAFAKO	6,85	5,4	556
RELPOL	19,80 ns63,83	2,1	409,8
REMAK	2,80	9,8	53,1
ROLIMPEX	4,75	5,6	327,1
ROPCZYCE	8,25	0,6	100,8
SANOK	32,00	0,0	19,3
SOFTBANK	56,00	3,7	2.891,7
SOKOŁÓW	2,07	-1,9	1.024,4
STALEXP	18,20	2,8	809,1
STALPROD	11,40	3,6	172,3
STOMIL	17,00	9,7	3.650,1
SWARZĘDZ	2,15	0,0	77,5
ŚWIECIE	11,30	9,7	970,9
D TONSIL	5,35 nk85,17	-0,9	37,2
UNIBUD	11,80 nk54,86	2,6	124,2
UNIVERSAL	1,51	0,7	127,2
VISTULA	6,70	3,9	105,3
WARTA	58,00	-0,9	129,4
WAWEL	19,10	0,0	70,6
WBK	20,50	0,0	2.268,2
WILBO	2,49	6,0	159,9
WÓLCZANKA	13,70	0,0	182,2
ZASADA	3,05	-4,7	8,2
ZEW	40,00	5,3	47,7
G ŻYWIEC	530,00	6,0	5.624,3
RAZEM			137.302,8
AKCJE NFI			
01NFI	4,00	1,3	114
02NFI	4,35 nk12,62	4,8	304,9
03NFI	4,40	0,0	32
04PRO	4,05	1,3	154,6
05VICT	5,55	1,8	30,4
D 06MAGNA	4,55	-3,2	120,9
07NFI	3,80	1,3	60
08OCTAVA	4,95	3,1	151,2
09KWIAT	7,00	2,9	79,6
D 10FOKSAL	4,90	-2,0	57,9
D 11NFI	4,50	-10,0	18
D 12PIAST	4,85	-2,0	70
13FORTUNA	5,90 nk90,16	3,5	19,9
D 14ZACH	5,50	-3,5	47,5
15HETMAN	5,60 ns91,79	6,7	660,8
RAZEM			1.921,7
ŚWIADECTWA NFI			
PŚU	72,00	0,0	1.328,4

G – nowy najwyższy kurs w ostatnich 52 tygodniach; D – nowy najniższy kurs w ostatnich 52 tygodniach; ns – nadwyżka zleceń sprzedaży; nk – nadwyżka zleceń kupna; z – notowania zawieszone; os – oferta sprzedaży; rs – redukcja sprzedaży (PAP)

pit

Bruksela pozwala na import polskiego mleka

Mleko jest OK

Trzy polskie mleczarnie będą mogły wznowić eksport swoich wyrobów na rynek Unii Europejskiej. Są to Kurpianka z Kolna, Mlekovita z Wysokiego Mazowieckiego i Spolmlek z Radzynia Podlaskiego. Wszystkie one przeszły pozytywnie weryfikację urzędników z Unii Europejskiej.

Już prawie od roku (dokładnie od listopada 1997 roku) polskie mleczarnie nie mogą eksportować swoich wyrobów na rynek Unii Europejskiej. Z powodu decyzji urzędników z Brukseli nasze spółdzielnie straciły co najmniej 300 mln dolarów – tyle wyniosła wartość sprzedanych na obszarze UE w 1997 roku wyrobów 40 krajowych spółdzielni mleczarskich. Bruksela wprowadziła zakaz tłumacząc go niskiej jakości mlekiem w Polsce.

Od początku czerwca pięć najlepszych mleczarni w kraju (Mlekovita z Wysokiego Mazowieckiego, Kurpianka z Kolna, Lactopol z Suwałk, Lacpol z Murowanej Gośliny i Spolmlek z Radzynia Podlaskiego) gotowych było na wizytacje prowadzone przez urzędników z Unii Europejskiej. Miesiąc wcześniej kontrolowali je specjaliści z departamentu weterynarii.

– Kontrolerzy sprawdzali przede wszystkim czystość produkcji oraz wszystkie elementy, które składają się na warunki sanitarne zakładów – powiedział „Współczesnej" Jan Komorowski, dyrektor departamentu weterynarii w Ministerstwie Rolnictwa i Gospodarki Żywnościowej. – Sprawdzano także sposób skupu mleka oraz to, w jaki sposób podawane są kontroli weterynaryjnej zwierzęta, od których pozyskiwane jest mleko.

Inspekcje w obu przypadkach wypadły ogólnie rzecz biorąc bardzo dobrze. Spółdzielnie z regionu jeszcze przed przyjazdem specjalistów unijnych deklarowały, że są gotowe do sprawdzianu i nie mają się czego obawiać.

– Mleko mamy coraz wyższej jakości, ale jeżeli kontrolerzy będą chcieli coś znaleźć, to i tak znajdą – powiedział „Współczesnej" Lech Karednys, prezes Spółdzielni Mleczarskiej „Kurpianka" z Kolna.

Ponowne wejście na rynki zachodnie jest dla spółdzielni mleczarskich bardzo ważne. Po pierwsze dlatego, że na krajowym rynku przetwarza się coraz więcej mleka i nie ma kto go kupować. W ubiegłym roku skupiono go ponad 7 mld litrów, w tym ma to być blisko 8 mld. Produkcja mleka w proszku osiągnąć może poziom nawet 143 tys. ton. W kraju można go sprzedać najwyżej 30-40 tys. ton.

Poza tym spółdzielnie poczyniły znaczne nakłady inwestycyjne by sprostać wymogom UE. Tylko w „Mlekovicie" z Wysokiego Mazowieckiego od początku tego roku pochłonęły one 3,3 mln zł.

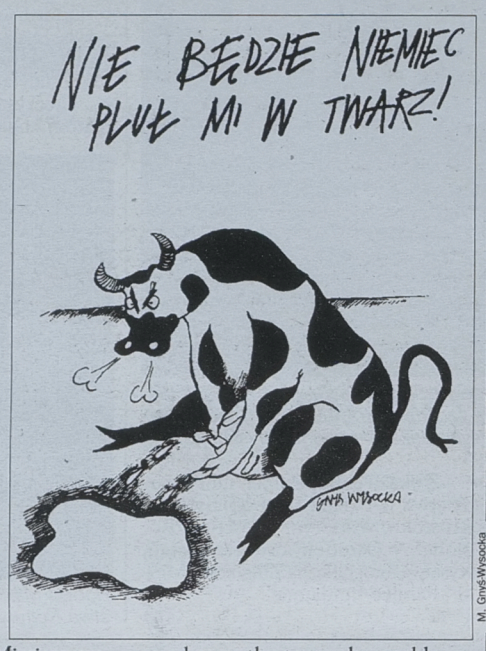

M. Gryś-Wysocka

Jeżeli polscy urzędnicy szybko załatwią wszelkie formalności ze wznowieniem eksportu polskiego mleka, to pierwsze transporty z krajowych spółdzielni mogą wjechać do UE już na początku listopada – to jest równo w rok po wprowadzeniu przez Brukselę embarga.

JBB

Na giełdzie

Na wtorkowej sesji warszawskiej Giełdy Papierów Wartościowych wzrosły ceny 105 akcji, 31 spadły, a 34 nie zmieniły się. Minima cenowe zanotowano na 12 spółkach i pięciu NFI, a maksimum na walorach Żywca. Wzrosły wartości wszystkich giełdowych indeksów: WIG-u o 2 proc. do poziomu 11.986,6 pkt, WIG-u 20 o 1,8 proc. do 1.161,5 pkt, MIDWIG-u o 2,4 proc. do 692,10 pkt, a WIRR-u o 1,2 proc. do 1.384 pkt. Na rynku NFI wzrósł kurs 9 funduszy, 5 spadł, a III NFI nie uległ zmianie. NIF zwiększył się o 0,4 proc. do poziomu 73,9 pkt. Kurs PŚU pozostał bez zmian – 72 zł. Dogrywki zaowocowały 27 nadwyżkami kupna, redukcjami kupna na akcjach Elektrobudowy, Espebepe i Mostostalu Export, 16 nadwyżkami sprzedaży oraz ofertą sprzedaży na walorach Energoaparatury.

(PAP)

Nowoczesny w BŚK

Nowoczesny Rachunek Oszczędnościowy (NRO) jest nową ofertą Banku Śląskiego SA dla klientów, którzy do tej pory mogli lokować wolne środki tylko na rachunkach lokat terminowych. Posiadaczem NRO może być każdy. Nie jest przy tym konieczne posiadanie rachunku osobistego w Banku Śląskim. NRO jest otwierany na rok, a potem następuje jego automatyczna prolongata, bez względu na wysokość salda. Niezbędna dla otwarcia rachunku kwota wynosi 500 zł. Minimalna dopłata to 250 zł. Można ich dokonywać gotówkowo, bezgotówkowo lub w postaci stałych zleceń płatniczych. Oprocentowanie NRO jest zmienne i wynosi obecnie 16,35 proc. Odsetki są dopisywane co trzy miesiące, co sprawia, że efektywne oprocentowanie rachunku wynosi 17,38 proc. w skali rocznej.

Opr. (MS)

Jutro rozpoczną się w Białymstoku VI Międzynarodowe Targi „Tech-Expo `98"

Powąchają i przyjeżdżają

Ponad 60 firm będzie prezentować swoje produkty na rozpoczynających się jutro trzydniowych targach Tech-Expo w Białymstoku. Co trzeci wystawca jest z naszego regionu, a trzy firmy przyjadą z zagranicy.

Organizatorami trzech pierwszych edycji Tech-Expo była białostocka spółka Centrum Targów i Promocji Rynku Wschodniego wraz ze Wschodnim Towarzystwem Gospodarczym. Od czterech lat w organizacji imprezy współuczestniczą firmy branżowe, w tym roku jest to Telekomunikacja Polska SA oraz białostockie ZETO.

– Elektronika i elektrotechnika jest branżą, w której postęp idzie bardzo szybko. Dlatego targi też muszą stać na odpowiednim poziomie – mówił podczas wczorajszej konferencji prasowej Włodzimierz Tychmanowicz prezes Wschodniego Towarzystwa Gospodarczego. – Liczymy na udział młodych ludzi. Wchodząc w XX wiek nie sposób nie znać się na komputerze, nie wiedzieć co to Internet itp. Widzimy też rosnące zainteresowanie targami ze strony wystawców. Po pięciu latach mają już one swój status. Firmy przyjeżdżają popatrzą, powąchają i chcą się wystawiać. W ten sposób pojawiła się firma Network z Anglii i dwie spółki mińskie.

Na targach wśród 60 firm obecni będą znaczący producenci i handlowcy m.in. Alcatel, Biatel, Computerland, Havo.

– Na tydzień przed otwarciem swego supermarketu w Białymstoku zaprezentuje się u nas Makro Cash and Carry. Pokaże on przynajmniej część ze swoich możliwości technicznych – uzupełnia Maciej Dowgird, dyrektor CTiPRW.

Oferta targów zgrupowana jest w trzech branżach: łączność i telekomunikacja, komputery i oprogramowanie oraz elektrotechnika. Przez trzy dni w hali funkcjonować będzie bezpłatna kawiarenka internetowa. Również darmowy dostęp do tej sieci zapewnią niektórzy wystawcy. Prezentować się będą także wszyscy producenci i sprzedawcy telefonii komórkowych.

W programie targów znajdują się tematyczne seminaria, dotyczące m.in. rozliczeń finansowych w Internecie, przyszłości ISDN, porad jak kupować notebooka oraz sieci inteligentnych IN.

Początek targów, które odbywać się będą w białostockiej Hali Włókniarza, przewidziano na 24 bm. Wystawa czynna będzie od czwartku do soboty w godz. 10–17 (ostatniego dnia do 15). Najlepsi wystawcy nagrodzeni zostaną statuetkami Białostockich Żubrów. Dla zwiedzających Tech-Expo wystawcy przygotowali mnóstwo niespodzianek.

BK

Szefowie lokalnych firm twierdzą, że skrócenie czasu pracy nikomu nie przyniesie korzyści

Uderzy w pracowników

Tydzień temu w Sejmie zaprezentowano projekty (AWS i SLD) dotyczące skrócenia tygodnia pracy z 42 do 40 godzin i uznania wszystkich sobót za wolne.

Inicjatorzy projektu senackiego z AWS postulują wprowadzenie krótszego tygodnia pracy bez obniżania zarobków. Natomiast posłowie z SLD proponują podniesienie najniższego wynagrodzenia, gdyż pracownicy otrzymujący stawki godzinowe straciliby w wyniku tych zmian.

Na niedawnym spotkaniu z białostockimi biznesmenami, których niepokoiły m.in. przepisy ograniczające możliwości dłuższej pracy i większych zarobków, Leszek Miller powiedział:

– W SLD w tej sprawie jest podział. Propozycji 40-godzinnego tygodnia pracy silnie broni nasza frakcja związkowa. Ja uważam, że należy utrzymać 42 godziny.

Żaden z projektów – ani SLD ani AWS – zdaniem Adama Szejnfelda z Unii Wolności – nie wskazuje źródeł finansowania skutków skrócenia czasu pracy, do których zalicza m.in. wyższe koszty pracy, a co za tym idzie mniejszą konkurencyjność polskich wyrobów i wyższą inflację.

O opinie, dotyczące skrócenia czasu pracy, zapytaliśmy lokalnych przedsiębiorców, szefów znanych firm. Wszyscy do tych propozycji podchodzą bardzo sceptycznie. Jak twierdzi Jan Mikołuszko, prezes Unibudu S.A., należy raczej zmniejszać obciążenia pracodawców. Na razie atutem firm polskich, odbiegających od zagranicznych konkurentów poziomem technicznym, jest tańsza siła robocza.

– Na zmiany tego typu jest jeszcze za wcześnie – twierdzi Kazimierz Tercjak, wiceprezes d/s ekonomicznych PSS „Społem" Białystok. – Wyniki gospodarcze i poziom życia w naszym kraju świadczą o tym, że nie możemy sobie jeszcze na takie rozwiązanie pozwolić.

Zdaniem Marka Świsłockiego, prezesa Izby Przemysłowo-Handlowej, prywatnego przedsiębiorcy (PHP MaM) rozwiązanie takie najbardziej uderzy w pracowników. Jeżeli wzrosną koszty produkcji, każdy pracodawca będzie starał się zmniejszyć je poprzez redukcję wynagrodzeń – podwyżki będą „szły" wolniej.

– Jako kraj „na dorobku" powinniśmy pracować więcej, nawet we wszystkie soboty.

Natomiast Jan Matulewicz, zastępca okręgowego inspektora pracy w Białymstoku twierdzi, że taka nowelizacja kodeksu nie jest potrzebna, gdyż w ramach kodeksu obowiązującego można wprowadzić, (w ramach układów zbiorowych), takie zmiany.

Jego zdaniem, najbardziej stracą na tym pracodawcy płacący pracownikom najniższą pensję, gdyż nie będą mogli jej obniżyć. (koci)

NOTOWANIA Z KANTORÓW - 22.09.98 r. (za 100)

KANTOR	DOLAR		MARKA		FRANK Belg.		FRANK Fr.	
	kupno	sprzed.	kupno	sprzed.	kupno	sprzed.	kupno	sprzed.
„LEGIONOWA" Białystok	352,5	359,0	208,5	212,5	10,15	10,25	61,0	63,0
„U KLEMENSA" Ełk	356,0	360,0	210,0	213,0	9,8	10,0	59,0	63,0
„NUMER 1" Łomża	357,0	360,0	210,0	212,0	10,05	10,25	62,0	63,0
„NON STOP" Suwałki	352,0	362,0	208,0	213,0	8,7	10,0	55,0	61,0
Kurs NBP	355,9	363,1	211,84	216,12	10,26	10,47	63,14	64,42

REKLAMA

Świat telewizji cyfrowej...

SZKOŁA bez stresu

PORADNIK DLA UCZNIÓW I RODZICÓW

Języki w modzie

Z roku na rok coraz więcej Polaków intensywnie uczy się języków obcych. Dużą grupę uczestników kursów językowych stanowią uczniowie szkół podstawowych i średnich. Niektórzy z nich biorą też prywatne lekcje u lektorów, we własnym domu.

Już od kilku lat Polacy intensywnie uczą się różnych języków obcych. Jeszcze w latach 70. i 80. w szkole nauczano głównie języka rosyjskiego, a prowadzone przez różne kluby kursy innych języków obcych cieszyły niewielkim powodzeniem. Natomiast dzisiaj w szkołach można wybierać między lekcjami języka angielskiego, niemieckiego, francuskiego, a nawet łaciny, zaś działające w Białymstoku liczne szkoły językowe po prostu „pękają w szwach".

Przyczyny takiego zainteresowania nauką języków obcych są różne. Główną jest chyba otwarcie granic. Polacy coraz więcej podróżują. Odwiedzają różne zakątki świata, zwiedzają inne kraje, tam pracują lub „załatwiają" interesy. I oczywiście wszyscy zdają sobie sprawę z tego, że bez znajomości języka obcego wiele tracą. Do jego nauki skłania również rozwój techniki, multimediów. Wystarczy włączyć telewizor. I co się okazuje? Otóż mamy zaledwie kilka kanałów polskojęzycznych, a co najmniej kilkanaście obcojęzycznych.

Nic więc dziwnego, że wiele osób chce uczyć się języków obcych. Jednak, niestety, to kosztuje. Tylko uczniowie w szkołach mogą się ich uczyć bezpłatnie i niektórzy z nich, zdając sobie z tego sprawę, starają się jak najlepiej wykorzystać tę okazję. Uczniowie szkół podstawowych języków obcych zaczynają uczyć się już w piątej klasie i aż do końca podstawówki, przez cztery lata, mają po dwie lekcje tygodniowo języka obcego. Później naukę angielskiego, niemieckiego bądź francuskiego kontynuują w szkołach średnich. Uczniowie liceów przez cztery lata poznają dwa języki obce. Najczęściej wybierają angielski i niemiecki. Niektórzy decydują się na francuski lub rosyjski, a ci, z klas humanistycznych uczą się też łaciny.

Jednak 2-3 godziny w tygodniu to za mało. Często więc uczniowie zapisują się na dodatkowe popołudniowe kursy albo też biorą prywatne lekcje u korepetytorów.

Tylko w ubiegłym roku szkolnym w województwie białostockim odbywało się aż 730 kursów języka angielskiego, na które uczęszczało prawie 9 tys. osób. W 645 kursach języka niemieckiego wzięło udział prawie 8 tys. osób, zaś na osiem kursów języka francuskiego uczęszczało ponad 800 osób. Zdecydowanie mniejszym powodzeniem cieszyły się kursy włoskiego (skorzystało z nich 90 osób) i hiszpańskiego (20 osób).

Większość kursantów uczęszcza na popołudniowe zajęcia do największych białostockich szkół językowych takich jak: EMPiK, „Centrum Języków Obcych O.K." czy „ABC Language Centre". Za 120 godzin zajęć nauki języka obcego na kursie trzeba zapłacić około tysiąca zł. Zajęcia odbywają się przez cały rok – zazwyczaj dwa razy w tygodniu po dwie godziny. Jeżeli ktoś chce uczyć się bardziej intensywnie – może zdecydować się na zajęcia w trybie: trzy razy w tygodniu po dwie godziny, ale wówczas trzeba więcej zapłacić.

Innym wyjściem są też prywatne lekcje u korepetytora. Z tej formy nauczania korzystają jednak głównie osoby zamożniejsze, bo za każdą godzinę lekcji trzeba zapłacić od 20 do 50 zł. Najtańsze są korepetycje dawane przez studentów (20-30 zł), zaś najdroższe u lektorów, którzy ukończyli filologie angielskie czy niemieckie. Jednak, mimo wysokich cen, chętnych jest wielu. Prywatne lekcje są bowiem dość wygodną formą kształcenia, ponieważ z lektorem można umówić się wtedy, kiedy akurat dysponuje się wolnym czasem. Poza tym na kursach nauka języka obcego prowadzona jest w 8-12-osobowych grupach, zaś na prywatnej lekcji spotykamy się z korepetytorem „oko w oko".

(dona)

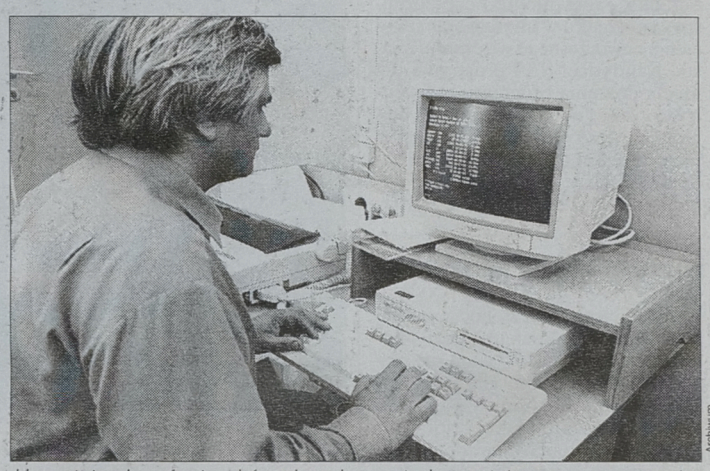

Archiwum

Uczestnicy kursów języków obcych często korzystają z pomocy specjalistycznych programów komputerowych

Po naukę na Zachód

Osoby uczące się języków obcych często korzystają z oferty kursów wyjazdowych, odbywających się w innych krajach. Można wybierać pomiędzy wyjazdami do Anglii, Irlandii, Niemiec, Francji i Szwajcarii, a nawet na Maltę lub do Stanów Zjednoczonych. Nie jest to oferta tania, ale bardzo atrakcyjna. Cena zależy od standardu szkoły, w której będą odbywały się zajęcia, od tego, na ile czasu chcemy wyjechać oraz czy zamierzamy „wykupić" towarzyszący nauce program turystyczny.

Za miesięczny kurs języka angielskiego w szkole w Cantenbury w Wielkiej Brytanii trzeba zapłacić około 4 tys. zł. Cena obejmuje opłatę za 20 lekcji tygodniowo (po 45 min każda), zakwaterowanie w domu angielskiej rodziny i pełne wyżywienie oraz dodatkowe zajęcia sportowe, krótkie codzienne wycieczki oraz jedną wycieczkę wyjazdową połączoną ze zwiedzaniem południowej Anglii.

Natomiast za 2-miesięczny kurs języka francuskiego (o podobnym programie) w jednej z paryskich szkół trzeba zapłacić ponad 6 tys. zł. **(dona)**

REKLAMA

...i zestaw satelitarny gratis...



Jak uczyć się efektywnie?

– radzi Jacek Biendzio, nauczyciel języka angielskiego:

O doborze formy nauczania muszą decydować indywidualne preferencje osoby, która chce się uczyć języka obcego. Jeżeli ktoś lubi przebywać w grupie i nie krępuje go publiczne zabieranie głosu – wówczas dobrą formą jest kurs języka obcego. Natomiast jeżeli ktoś jest nieśmiały i dopiero zaczyna naukę obcego języka – polecałbym prywatne lekcje z korepetytorem. Indywidualne zajęcia dobre są też dla osób bardzo zajętych, zapracowanych, które nie są w stanie zaplanować sobie stałych godzin lekcji.

Trzeba pamiętać o tym, że lektor prowadzący kurs, czy też prywatny korepetytor nie nauczy nas niczego na siłę. Lekcje języka obcego dają tylko podstawę do indywidualnej pracy. Cały ciężar nauki spoczywa na uczącym się.

Ważne jest uświadomienie sobie motywacji do nauki języka obcego. Zanim zaczniemy się uczyć, trzeba sobie odpowiedzieć na pytanie: dlaczego chcemy poznać inny język i ile czasu – możemy poświęcić na naukę?

Moim zdaniem, najlepsze efekty daje system: dwie godziny lekcyjne trzy razy w tygodniu. Oczywiście na tym nie może kończyć się kontakt z językiem. Po lekcji trzeba sobie spokojnie usiąść i powtórzyć nowy materiał. Natomiast w dniach, kiedy nie mamy lekcji, powinno się oglądać dużo programów telewizyjnych i filmów w języku, którego się aktualnie uczymy. Można też słuchać radia (kiedy uczymy się angielskiego – najlepiej BBC), czytać gazety wydawane w Anglii czy Niemczech oraz książki.

„Słówek" uczymy się tematycznie, np. jednego dnia gromadzimy i uczymy się słownictwa dotyczącego jedzenia, nazw warzyw, owoców, potraw, posiłków, sposobów zamawiania dań w restauracji, zaś drugiego dnia – słownictwa z zakresu podróżowania, kupowania biletów, poruszania się po lotniskach, itd.

Kiedy chodzimy po ulicach i zauważamy różne przedmioty i zjawiska, spróbujmy sobie przypomnieć, jak można je nazwać w obcym języku. Podobnie, kiedy rozmawiamy z przypadkowo spotkanymi znajomymi, spróbujmy potem idąc sobie, przetłumaczyć tę rozmowę na inny język. Trzeba jak najczęściej wracać myślami do języka, którego się uczymy, jak najwięcej sobie powtarzać, przypominać. Badania japońskich naukowców wykazały bowiem, że dopiero po 500-krotnym powtórzeniu nowego słówka czy wyrażenia (w różnych kontekstach), ono się nam na stałe utrwala w pamięci.

Kiedy uczymy się języka obcego, dobrze jest wyjechać na jakiś czas do kraju, w którym wszyscy się nim posługują. Z tym, że jeżeli wyjeżdżamy z kimś, kto mówi po polsku, np. z koleżanką lub bratem, umówmy się, że po przekroczeniu granicy będziemy posługiwać się tylko obcym językiem (nawet między sobą).

Najważniejszą zasadą w nauce języków obcych jest systematyczność. Trwałe efekty daje tylko nauka rozłożona na lata. Tzw. intensywne kursy języka są jedynie dobrym powtórzeniem, ponieważ nie da się poznać obcego języka w przeciągu 3-4 tygodni.

notowała: (dona)

REKLAMA

...od telewizji wielkich emocji

Wykup abonament CANAL+ a otrzymasz wkrótce telewizję cyfrową. Już dziś zestaw satelitarny gratis! Przygotuj się na emocje w CANAL+, bogactwo dziesiątek innych kanałów i na nowe możliwości telewizji cyfrowej

Oferta ważna do 31.10.98

Odwiedź dystrybutora CANAL+ lub zadzwoń:
(22) 65 70 999

CANAL+ przeżyj to

Minister w Piszu

W najbliższy czwartek do Pisza zawita posłanka Zdzisława Kobylińska oraz minister rolnictwa i gospodarki żywnościowej Jacek Janiszewski. Wizyta ta jest wynikiem przyjęcia zaproszenia, jakie Ruch Społeczny AWS w Piszu wystosował do gości.

Sztab Wyborczy AWS zaprasza wszystkich chętnych do wzięcia udziału w spotkaniu z posłanką i ministrem. A odbędzie się ono w Zespole Szkół Ogólnokształcących w Piszu przy ulicy Sikorskiego 15 (stary ogólniak) w czwartek, 24 września o godz. 16. (liner)

Wyborczy monodram

Drugie spotkanie kandydatów na radnych z Porozumienia Olecko-Gołdapskiego z mieszkańcami Olecka zaplanowano w najbliższą niedzielę na godzinę 18 w sali AGT. Uczestnicy spotkania wyborczego otrzymają wejściówki na spektakl-monodram „Słowo jest odsłoną" (wg poezji Marianny Bocian) w wykonaniu Jerzego Zelnika. Znanemu aktorowi towarzyszyć będzie Wojciech Konikiewicz na fortepianie oraz Michał Kulenty na saksofonie. Artystów będzie można obejrzeć tego samego dnia o godz. 20 w sali widowiskowej OCK. (AA)

Uszczuplą diety

Od 1995 r. istnieje i działa w Sokółce Sokólska Akcja Społeczna. Jest to organizacja centroprawicowa. KW SAS wystawił swoich kandydatów zarówno w wyborach do Rady Miasta, jak również do Rady Powiatowej Sokółki.

Za podstawę programu SAS można przyjąć walkę o nowe miejsca pracy dla mieszkańców miasta i gminy Sokółka, zapewnienie bezpieczeństwa i porządku w mieście oraz stworzenie nowoczesnego wizerunku miasta. Kandydaci SAS propagują też ideę wdrożenia programu oszczędnościowego i m.in. uszczuplenie diet radnych, których celem jest praca społeczna. Kandydaci na radnych będą także dążyć do integracji społeczeństwa Sokółki. (u)

Inwestować w gminę

Zmniejszanie bezrobocia, rozwój budownictwa mieszkaniowego i powołanie TBS-u oraz dynamiczny rozwój infrastruktury miasta i wsi Sokółka – to główne punkty programu KW Sokólski Klub Samorządowy.

Sokólski Klub Samorządowy skupia w swoich szeregach ludzi, którzy nie utożsamiają się z żadną partią polityczną. Reprezentują różne zawody i środowiska. Wśród nich jest burmistrz Sokółki Stanisław Kozłowski.

KW SKS za bardzo ważne uważa skanalizowanie Sokółki, modernizację ulic w mieście i na wsiach, budowę wodociągów na wsi oraz telefonizację gminy. KW SKS zgłosił 53 kandydatów do wyborów samorządowych do Rady Miejskiej w Sokółce. Średnia wieku kandydatów wynosi 43 lata. Wśród kandydatów jest 45 mężczyzn i 8 kobiet. (u)

Czwarty „Weekend z Solidarnością" – inny niż zwykle

Konwencja w Mońkach

Tego w Mońkach jeszcze nie było. Po raz pierwszy monieccanie będą uczestniczyć w najprawdziwszej konwencji wyborczej.

Na dwa dni rozrywki oraz na spotkanie z politykami regionalnymi i lokalnymi zapraszają organizatorzy tegorocznego „Weekendu z Solidarnością". Sobota należeć będzie do kibiców i uczestników sportowych zmagań w turniejach: koszykarskim, brydżowym i tenisowym. Niedziela natomiast będzie połączeniem tradycyjnego festynu rozrywkowego z konwencją wyborczą AWS.

W środku miasta (na placu obok kaplicy), w samo niedzielne południe, festynowe spotkanie rozpoczną pokazy strażackie i policyjne. W leśnym amfiteatrze natomiast monieccanie i wielu znamienitych gości posłucha discopolowych rytmów zespołu „Skaner", pośmieje się z białostockiego kabaretu i będzie podziwiać umiejętności warszawskiej grupy filmowych kaskaderów. Organizatorzy uchylili nam rąbka tajemnicy – zapowiadają też „kiełbasę wyborczą". I to jak najbardziej dosłowną.

Na trzy tygodnie przed wyborami po raz pierwszy w Mońkach odbędzie się Powiatowa Konwencja Wyborcza AWS. O głosy poparcia u wyborców zabiegać będą monieccy kandydaci AWS do Rady Gminy, Powiatu i Sejmiku Wojewódzkiego.

– Czas już skończyć ze swoistą obłudą, drobnomieszczaństwem, anonimowością i ukrywaniem się za neutralnie brzmiącymi nazwami – powiedziano „Współczesnej" w monieckim sztabie wyborczym AWS. – A dlaczego mamy nie pokazać naszym potencjalnym wyborcom swoich poglądów i twarzy – dodał pytająco lokalny lider prawicy **Zbigniew Męczkowski**.

Obszerną relację z festynu i AWS-owskiej konwencji podamy naszym czytelnikom w początku przyszłego tygodnia.

(zmo)



K. Radziejewski

Wśród monieckich polityków (z lewej Zbigniew Męczkowski oraz Józef Falkowski) Marta już znalazła uznanie

Monieccanka w Kancelarii Premiera

Start w politykę

Tylko jedna osoba spośród studentów prawa Uniwersytetu Warszawskiego odważyła się na miesięczny staż w Kancelarii Premiera Jerzego Buzka. Większość na praktyki wybrała sądy, kancelarie adwokackie i notarialne.

Studentka czwartego roku prawa, Marta Gołębiewska z Monick, cały sierpień spędziła wśród polityków z pierwszych stron gazet.

– Był to prawdopodobnie najbardziej gorący okres w pracy rządu. Obserwowałam powstawanie i uchwalanie reformy administracyjnej kraju – opowiada o krótkiej pracy u premiera **Marta Gołębiewska** – W kancelarii widywało się Janusza Tomaszewskiego, Wiesława Walendziaka i całą plejadę znanych polityków.

Już sama nauka na Wydziale Prawa i Administracji UW – jak mówi Marta – to ciągły kontakt z osobami publicznymi, a wykłady Lecha Falandysza, Hanny Gronkiewicz-Waltz czy Michała Kuleszy, nawet zdeklarowanych oportunistów mogą przekonać do lansowanych koncepcji nowoczesnego państwa.

Nic więc dziwnego, że Marta postanowiła spróbować swoich sił w polityce lokalnej. Startuje do Rady Powiatu w Mońkach z listy AWS.

– Młodzież, także i ta ucząca się, powinna mieć swoją reprezentację na wszystkich szczeblach samorządów. Mój udział w wyborach traktuję jako zachętę do udziału w życiu publicznym miasta skierowaną do młodych monieccan.

(zmo)

Monieccy kandydaci do Rady Miejskiej

Przebierać – wybierać

Siedem komitetów wyborczych zgłosiło w sumie aż 69 kandydatów do 24 mandatów Rady Miejskiej w Mońkach. Według ordynacji wyborczej, we wszystkich gminach powiatu monieckiego wybory odbędą się w sposób większościowy.

Tylko Komitet Wyborczy AWS zgłosił komplet kandydatów we wszystkich okręgach wyborczych. Lewicowy Moniecki Komitet Samorządowy obstawia 22 okręgi, Przymierze Społeczne – PSL-UP-KPEiR liczy na wyborcze poparcie dla 15 kandydatów, a tzw. „Niezależni" wystawiają siedmioro przedstawicieli. Pojedyncze osoby startują z KW – „Kuczyn 98", „Kołodzież 98" i Bloku Wyborczego Niezrzeszonych.

Wyborcy z gminy Mońki na kartach do głosowania ujrzą m.in. nazwiska liderów monieckiej prawicy – Zbigniewa Męczkowskiego, Józefa Falkowskiego i Zbigniewa Karwowskiego. Na listach „Przymierza" znajdują się: były wiceburmistrz Witold Dołęgiewicz i szef lokalnych władz PSL Józef Popowski. Powstały z inicjatywy ustępującego burmistrza Jana Stachurskiego Moniecki Komitet Samorządowy będą reprezentować m.in. Jacek Franke, Edward Klepacki i Antoni Prokop.

W siedmioosobowym składzie „Niezależnych" znaleźli się m.in. członek ostatniego Zarządu MiG Antoni Moniuszko i radny Antoni Januszkiewicz (znany naszym czytelnikom z art. „Mafijne porachunki"). (zmo)

Ujawnijcie źródła finansowania kampanii wyborczej

Za czyje pieniądze

Komitet Wyborczy „Suwalski Klub Samorządowy" wystąpił z apelem do konkurentów, aby jeszcze przed wyborami ujawnili publicznie, z jakich źródeł i jakie kwoty uzyskali na swoją kampanię. Byłoby to, zdaniem pomysłodawców, zadośćuczynienie obyczajom obowiązującym w każdym demokratycznym kraju.

Autorzy, podanego do wiadomości publicznej listu, przyznają, że prawo nie nakłada takiego obowiązku na poszczególne ugrupowania. Ze swoich finansów muszą one rozliczyć się w ciągu trzech miesięcy od daty wyborów, jest to już jednak „musztarda po obiedzie". Przy okazji „Suwalski Klub Samorządowy" deklaruje, że opiera swoją działalność finansową jedynie na wpłatach poszczególnych kandydatów (po 100 zł od osoby). Nie korzysta z żadnych innych źródeł.

List nie dotarł jeszcze do innych komitetów wyborczych, z których przedstawicielami rozmawialiśmy wczoraj. Nie wiadomo, z jakim spotka się odzewem.

Z listy „SKS" o mandaty w suwalskiej RM ubiegają się m.in. Marian Luto, jej przewodniczący w minionej kadencji, Grzegorz Wołągiewicz, prezydent Suwałk, Jerzy Broc, redaktor naczelny finansowanego przez samorząd „Tygodnika Suwalskiego". (yes)

Porozumienie Olecko-Gołdapskie rozpoczęło kampanię wyborczą

Żywo i głośno

W Olecku zarejestrowano cztery komitety wyborcze do Rady Gminy: AWS, Porozumienie Olecko-Gołdapskie (UW, UPR, OTG), SLD i Przymierze Społeczne (PSL, UP, Partia Emerytów i niezależni), które w sumie zgłosiły 148 kandydatów. Średnio wypada po 5,3 kandydata na jedno miejsce. Do powiatu zgłosiło swoich kandydatów sześć komitetów. Poza wyżej wymienionymi: „Niezależni" i „Wspólne Dobro". Na powiatowych radnych będzie kandydowało 166 osób.

Porozumienie Olecko-Gołdapskie jako pierwsze zorganizowało wyborcze spotkanie. Było ono adresowane przede wszystkim do młodych ludzi. Mimo zapowiedzianych występów dwóch zespołów muzycznych (prezentacje kandydatów były urozmaicane żywą i głośną muzyką) zainteresowanie było niewielkie. Kandydaci na radnych przedstawili tylko fragmenty programu PO-G.

Spośród przedstawionej dwunastki najbardziej znani ze swej działalności i pracy są: Marek Gałązka – twórca grupy balladowej „Po Drodze", Andrzej Cieśluk – dyrektor Oleckiego Centrum Kultury, Sebastian Jędrzejczak – komendant ZHP, Tomasz Łaskowski – nauczyciel akademicki z Wszechnicy Mazurskiej, Jacek Monkiewicz – nauczyciel, współzałożyciel „Internetu" w Liceum Ogólnokształcącym. Wszyscy kandydują po raz pierwszy. (AA)

W Ełku prezentują programy i kandydatów

Komitety wystartowały

W Ełku komitety wyborcze zainicjowały działalność. Swoje programy oraz kandydatów przedstawiły: Przymierze Społeczne (Unia Pracy, Polskie Stronnictwo Ludowe i Krajowa Partia Emerytów i Rencistów), Sojusz Lewicy Demokratycznej oraz Inicjatywa Samorządowa Ełk-2000.

Przymierze Społeczne zaprezentowało stanowisko Krajowej Rady, która przeciwstawiła się m.in. koncepcji likwidacji tzw. zielonych recept oraz wprowadzenie w Polsce liniowego podatku dochodowego od osób fizycznych. PS przedstawiło kandydatów do sejmiku województwa warmińsko-mazurskiego okręgu nr 2, w którym znalazło się trzech ełczan.

Gościem Sojuszu Lewicy Demokratycznej w Ełku był przewodniczący Rady Regionalnej SdRP w Olsztynie poseł Tadeusz Iwiński. Zaprezentowano kandydatów do sejmiku woj. warmińsko-mazurskiego w okręgu wyborczym nr 2 (w tym trzech ełczan). Przedstawiono także program wyborczy dla województwa. Zawiera on 14 punktów, na każdy z nich poświęcony będzie jeden dzień kampanii wyborczej. Poseł Iwiński podkreślił, że najważniejsze dla naszego regionu są: zwalczanie bezrobocia, rozwój służby zdrowia i oświaty.

Na spotkaniu wyborczym Inicjatywy Samorządowej EŁK-2000 gościł wicemarszałek Sejmu Jan Król. Inicjatorzy konferencji przedstawili program i kandydatów z poszczególnych okręgów wyborczych do miasta i powiatu. Podkreślono wagę wykształcenia i nowoczesnego myślenia, które zadecydują o dynamicznym rozwoju Ełku.

(żuk)

W Bielsku Podlaskim

Prawica Samorządowa Jedność

Pod takim zawołaniem w Bielsku Podlaskim do miejskich i powiatowych wyborów samorządowych idzie czternaście stowarzyszeń i partii politycznych wywodzących się z prawej strony sceny politycznej.

Po długich i emocjonalnych nieraz dyskusjach, prowadzonych również z przedstawicielami gmin: Brańsk, Rudka, Wyszki, Orla, Boćki i Bielsk Podlaski, dla komitetu wyborczego tych stronnictw przyjęto nazwę: „PRAWICA SAMORZĄDOWA JEDNOŚĆ". W ostatniej chwili z rozmów wycofali się przedstawiciele gminy Wyszki, którzy zdecydowali się iść do wyborów pod szyldem AWS-u.

W komisjach wyborczych zarejestrowano 36 kandydatów do Rady Miejskiej, a do powiatowej 16 osób. Natomiast do Sejmiku Wojewódzkiego pod szyldem AWS-u zarejestrowano z powiatu bielsko-podlaskiego trzech kandydatów. Listę otwiera Marian Łuczaj, na trzecim miejscu jest Marek Antoni Łukaszewicz, a Waldemar Kosiński z Popław na miejscu siódmym.

Listom kandydatów Prawicy Samorządowej Jedność do **Rady Powiatu** z terenu miasta z okręgu 1-go (północnego) przewodzą: Aleksander Gołąbiecki, Władysław Jagiełło i Stanisław Charyton, a z okręgu 2-go (południowego): Bożena Grotowicz, Zdzisław Tworkowski i Jan Żarski. Na pięciu listach okręgowych do **Rady Miejskiej** liderami zostali: Jerzy Piontkowski, Mirosław Leszek Tołwiński, Eugeniusz Ambrożewicz, Józef Łagoda i Mirosław Sidoruk. (pm)

bm

Skarbiec poszerzył swoją ofertę o Plany Systematycznego Oszczędzania

Z NBP do Skarbca

Trwająca od połowy czerwca akcja promocyjna funduszu rynku pieniężnego Skarbiec -Kasa, mająca na celu przejęcie części pieniędzy z dziewięciomiesięcznych depozytów NBP, przyniosła sześciokrotny wzrost aktywów funduszu. Od połowy września oferta Skarbca powiększyła się o Plany Systematycznego Oszczędzania: „Przyszłość dziecka" i „Pewne jutro".

Dekoniunktura giełdowa nie tylko przyczyniła się do przeceny wartości jednostek funduszy powierniczych, inwestujących m.in. na warszawskim parkiecie, lecz także skutecznie odstraszyła potencjalnych klientów, od tej formy oszczędzania. Część towarzystw próbuje na różne sposoby przyciągnąć ciułaczy, np. obniżając opłaty. Pioneer wpadł na jeszcze inny pomysł (o czym pisaliśmy) i oszczędzanie w swoim funduszu powiązał z kredytem mieszkaniowym.

Skarbiec postawił na kampanię promocyjną, nakierowaną na osoby, którym upływał termin depozytów złożonych w NBP. I okazało się to strzałem w dziesiątkę. Od początku czerwca do końca sierpnia aktywa pieniężnego Skarbca-Kasy zwiększyły się sześciokrotnie, o 52,2 mln zł. Fundusz ten okazał się w świetle wydarzeń giełdowych bardzo dobrą inwestycją, gwarantującą na koniec sierpnia 21-proc. zysk w skali roku.

Na koniec sierpnia aktywa wszystkich funduszy Skarbca wynosiły 73,7 mln zł, z czego blisko 62,5 zł, to aktywa Skarbca-Kasy. Towarzystwo postanowiło iść za ciosem i od połowy września rozszerzyło swoją ofertę o Plany Systematycznego Oszczędzania: „Przyszłość dziecka" i „Pewne jutro". Plany zostały pomyślane jako aktywna forma oszczędzania, dająca najlepsze rezultaty w co najmniej kilkuletniej perspektywie. Polegają one na systematycznym inwestowaniu w wybrany fundusz: akcyjny (duże ryzyko), zrównoważony (ograniczone ryzyko) lub rynku pieniężnego (gwarantowany zysk na poziomie lokaty bankowej) oraz utrzymaniu zainwestowanych pieniędzy przez określony czas. W zamian klienci otrzymują atrakcyjne zniżki w opłatach manipulacyjnych.

Plan „Przyszłość dziecka" ma na celu zabezpieczenie dziecku łatwiejszego startu w dorosłe życie. Zakłada on co najmniej ośmioletni okres uczestnictwa. Przewidziano zniżkę w opłatach manipulacyjnych nawet do 45 proc. Z symulacji wykonanych przez towarzystwo wynika, iż przy comiesięcznej wpłacie 100 zł, zakładając roczny przyrost wartości jednostki o 10 proc. powyżej inflacji, po 24 latach zaoszczędzony kapitał wyniesie ponad 120 tys. zł. Plan ten powinien umożliwić np. uzbieranie pieniędzy na mieszkanie dla dziecka.

„Pewne jutro" ma stać się źródłem dodatkowego dochodu, umożliwiającego realizację zamierzeń, na które niewystarczające są bieżące zarobki. Plan ten zakłada co najmniej pięcioletni okres uczestnictwa, a zniżki w opłatach sięgają 35 proc.

W obu planach minimalna wpłata wynosi 50 zł miesięcznie. Nie ma jednak konieczności deklarowania stałej miesięcznej kwoty, pod warunkiem, iż ich suma w stosunku rocznym nie będzie niższa od 600 zł. Z obu planów możemy skorzystać w biurach maklerskich sprzedających jednostki Skarbca.

(MS)

10 białostockich firm w gronie laureatów

Promocja uczciwości

Certyfikaty za rzetelność, terminowość i uczciwość w II edycji Ogólnopolskiego Programu Promocyjnego „Solidny Partner `98" przyznano 437 firmom z terenu całej Polski. Dziesięć z nich ma swoją siedzibę w Białymstoku.

„Solidny Partner" jest ogólnopolskim programem promocyjnym, stworzonym m.in. przez Business Fuondation z Warszawy i Centrum Promocji Biznesu z Poznania. Jego celem jest promowanie takich zasad w biznesie jak: uczciwość, terminowość i rzetelność w kontaktach z partnerami i instytucjami reprezentującymi Skarb Państwa. Organizatorzy chcą promować te firmy, dla których zasady etyki w obrocie gospodarczym stanowią podstawę działalności.

W programie mogą uczestniczyć wszystkie przedsiębiorstwa założone w celach zarobkowych, których działalność została zarejestrowana co najmniej dwa lata przed datą zgłoszenia swojego uczestnictwa w programie.

Do drugiej edycji programu – „Solidny Partner `98" przystąpiło 59 firm z regionu południowo-wschodniego, obejmującego tereny województw: lubelskiego, rzeszowskiego i białostockiego. Weryfikacji została poddana ich działalność głównie w zakresie terminowości rozliczeń z urzędami skarbowymi, oddziałami ZUS, bankami, urzędami celnymi, firmami leasingowymi, a także kontrahentami i pracownikami.

W pierwszej połowie września poznaliśmy oficjalne rezultaty Programu. Certyfikaty za rzetelność, terminowość i uczciwość przyznano 437 firmom spośród 555 zgłoszonych z terenu całej Polski. W gronie laureatów znalazło się 10 przedsiębiorstw z Białegostoku: Fadom, Mirabest, Zakład Poligraficzny Barwa, Przedsiębiorstwo Handlowe Nitka, Promotech, Bispool, Plum, Przedsiębiorstwo Obsługi Inwestycji, ZPP Pasmanta i PU-A Astwa.

Wyżej wymienione firmy uzyskały prawo do posługiwania się tytułem „Solidny Partner" w obrocie (na drukach, towarach itd.) oraz korzystania z wielu przywilejów przyznawanych m.in. przez banki, firmy leasingowe i instytucje państwowe.

(MS)

GIEŁDA ROLNO TOWAROWA S.A.

Sobota
26 września
godz. 11:00 - 18:00
plac przed Giełdą

Zapraszamy
na
Jesienny Festyn
z okazji uroczystego otwarcia Giełdy Rolno-Towarowej S.A. w Białymstoku przy ul. Gen. Władysława Andersa 40 (dotychczas Szosa Północno-Obwodowa 40)

Gwarantujemy wspaniałą zabawę !

- liczne konkursy
- atrakcyjne nagrody (np. sprzęt AGD)
- występy zespołów muzycznych (Casanova, Milano)
- bezpłatne degustacje artykułów spożywczych
- oraz możliwość zakupów owoców, warzyw i produktów spożywczych po atrakcyjnych cenach.

D10140136

Aby wziąć udział w losowaniu nagród wypełniony kupon należy wrzucić do godz. 14:30 do urny na festynie.

KUPON KONKURSOWY
uprawniający do udziału w losowaniu cennych nagród
Imię i nazwisko
Adres
tel.

Medal dla Unibudu

Firma Unibud z Bielska Podlaskiego otrzyma w czwartek medal za zdobycie trzeciego miejsca w Konkursie o Medal im. Króla Kazimierza Wielkiego. W tym roku odbyła się pierwsza edycja tego konkursu. Wzięło w nim udział 50 najlepszych polskich firm budowlanych.

Uroczystość odbędzie się na Zamku Królewskim w Warszawie. Medal za pierwsze miejsce ma otrzymać Budimex. Nagrody najprawdopodobniej wręczy premier Jerzy Buzek, który sprawuje patronat honorowy nad konkursem.

Jego organizatorami są: Główny Urząd Nadzoru Budowlanego, Urząd Mieszkalnictwa i Rozwoju Miast, Polskie Centrum Badań i Certyfikacji, Federacja Pracodawców i Przedsiębiorców Przemysłu Budowlanego.

Konkurs został opracowany z myślą o polskich przedsiębiorstwach budowlanych, które w swojej działalności realizują koncepcję zarządzania przez jakość. Ma być kontynuacją dawnej, bardzo prestiżowej Polskiej Nagrody Jakości.

Mogły w nim wziąć udział firmy posiadające udział kapitału polskiego powyżej 50 proc., płacące w Polsce podatki i tu działające od co najmniej trzech lat.

W finale znalazło się osiem firm. Z nich wyłoniono trzy najlepsze przedsiębiorstwa, w tym bielski Unibud, które zdaniem jury, „osiągnęły najwyższy poziom świadczonych usług lub realizowanej produkcji wyrobów dla budownictwa oraz doprowadziły swym działaniem do wzrostu satysfakcji klientów i własnych pracowników, a także osiągnęły znaczącą poprawę jakości pracy i odnotowały sukces rynkowy".

(MN)

OPROCENTOWANIE LOKAT WALUTOWYCH (22.09.1998 r.)

NAZWA BANKU	DOLAR – USD						MARKA – DEM						MINIMALNY WKŁAD
	a vista	3 mies.	6 mies.	12 mies.	24 mies.	36 mies.	a vista	3 mies.	6 mies.	12 mies.	24 mies.	36 mies.	
BANK GOSPODARKI ŻYWNOŚCIOWEJ	2,6	3,6	4,3	4,75	5,0	—	2,0	2,6	2,9	3,2	3,5	3,5	100 USD a vista 500 USD terminowe
BANK HANDLOWY SA	2,5	4,35	4,5	4,75	—	—	2,0	2,7	2,8	2,9	—	—	500 USD terminowe plus 100 USD a vista
BANK OCHRONY ŚRODOWISKA SA	3,3	4,4	4,8	5,0	5,2	5,4	2,4	2,8	3,1	3,4	3,6	3,75	100 USD a vista 500 USD terminowe
BANK POLSKA KASA OPIEKI SA	2,3	3,5	4,0	4,1	4,2	4,25	1,8	2,6	2,8	2,9	3,0	3,1	100 USD a vista 500 USD terminowe
BANK PRZEMYSŁOWO – HANDLOWY SA	3,5	4,5	4,55	4,75	4,75	4,75	2,15	2,8	3,0	3,2	3,25	3,5	50 USD a vista 300 USD terminowe
BANK ZACHODNI SA	2,5	4,3	4,5	4,7	4,8	4,85	2,0	2,85	3,05	3,25	3,5	3,55	50 USD a vista 100 USD terminowe
KREDYT BANK PBI SA	2,5	3,9	4,1	4,3	4,5	—	2,0	3,7	3,8	4,2	4,2	—	100 USD
PKO BP	2,5	3,5	3,8	4,0	4,0	4,0	2,0	2,3	2,4	2,5	2,6	2,7	100 USD a vista 500 USD terminowe
INVEST BANK SA (OBSŁUGA BANKU STAROPOLSKIEGO)	—	4,5	4,7	5,0	5,0	5,0	—	2,8	3,25	3,75	3,75	3,73	100 USD 200 DEM
POWSZECHNY BANK GOSPODARCZY SA	2,5	3,5	4,0	4,1	4,2	4,25	2,25	2,8	3,0	3,1	3,2	3,25	10 USD a vista 100 USD terminowe
POWSZECHNY BANK KREDYTOWY SA	3,5	4,5	4,6	4,7	4,9	5,1	2,6	2,8	2,9	3,0	3,1	3,2	100 USD
BANK ŚLĄSKI SA	3,0	3,29	3,79	4,27	—	—	1,9	2,0	2,0	2,0	2,25	—	10 USD a vista 10 USD terminowe
BIG BANK GDAŃSKI SA	2,5	4,25	4,5	4,75	5,25	5,5	2,0	2,8	3,1	3,25	3,75	4,0	300 USD

OPROCENTOWANIE LOKAT WALUTOWYCH zebrał (MS)

jk

Na targowiskach

Ziemniaki nadal tanieją

W minionym tygodniu na targowiskach województwa białostockiego znowu spadły ceny ziemniaków. W Suchowoli kwintal ziemniaków można było kupić już za 80 zł.

W porównaniu do ubiegłego tygodnia na targowiskach województwa białostockiego była niższa podaż zbóż. Żyta najwięcej było na targowisku w Suchowoli i Knyszynie, pszenicy w Sokółce, pozostałe zboża oferowano na wszystkich targowiskach w mniejszych ilościach. Popyt kształtował się w granicach 25-27 proc.

Ceny żyta i pszenicy nie zmieniły się w porównaniu do ubiegłego tygodnia. Natomiast w porównaniu do analogicznego okresu roku ubiegłego były niższe o 23 proc. (żyto) i o 12,5 proc. (pszenica). Za żyto płacono od 22 zł za kwintal w Bielsku Podlaskim do 30 zł w Siemiatyczach. Ceny pszenicy wahały się w granicach od 35 zł (Sokółka i Suchowola) do 50 zł (Knyszyn).

W porównaniu do ubiegłego tygodnia spadły ceny jęczmienia (o 4,1 proc.). W analogicznym okresie roku ubiegłego za zboże to płacono o 7,8 proc. więcej. Najtaniej jęczmień można było kupić w Sokółce (30 zł), najwięcej trzeba było zapłacić w Knyszynie (40 zł).

Natomiast wzrosły ceny owsa (o 8 proc.) i mieszanki zbożowej (o 7,3 proc.). Zboża te były jednak tańsze niż w roku ubiegłym. Za owies płacono od 20 zł w Sokółce do 28 zł w Knyszynie, a za mieszankę zbożową od 26 zł (Bielsk Podlaski, Sokółka i Suchowola) do 35 zł (Siemiatycze).

W ostatnim tygodniu wzrosła podaż ziemniaków i spadła ich cena – głównie w Suchowoli. Tam za ziemniaki płacono od 8 do 12 zł. Popyt kształtował się w granicach 25-75 proc. Najwięcej ziemniaków oferowano w Knyszynie i Bielsku Podlaskim, najmniej w Sokółce. Tanio sprzedawano również ziemniaki w Knyszynie (10-13 zł). Najwyższe ceny były w Siemiatyczach (20 zł) i Bielsku Podlaskim (18-20 zł). W analogicznym okresie roku ubiegłego ceny ziemniaków na targowiskach woj. białostockiego kształtowały się w granicach 19-30 zł za kwintal.

Za parę prosiąt płacono średnio 206 zł. Pomiędzy ceną minimalną i maksymalną była duża rozpiętość. Za 150 zł można było kupić parę prosiąt w Bielsku Podlaskim, a w Siemiatyczach proszono nawet 250 zł. Najwięcej prosiąt wystawiono do sprzedaży w Sokółce i Knyszynie.

Na targowiskach mniej było krów. Cena kształtowała się w granicach 1000-1700 zł.

Nieco drożej, niż w województwie białostockim, sprzedawano żyto na targowiskach woj. łomżyńskiego. Cena kształtowała się w granicach 25-31 zł (najtaniej w Szczuczynie, najdrożej w Ciechanowcu). Wyższe były również ceny pszenicy – wahały się od 40 zł w Zambrowie do 50 zł w Kolnie i Ciechanowcu. Na większości targowisk sprzedawano również jęczmień i owies. Najtaniej za jęczmień płacono w Szczuczynie (30-35 zł), najdrożej w Sokołach (40-41 zł). Również w Szczuczynie najtaniej można było kupić owies (23-27 zł). Najdrożej za zboże to płacono w Ciechanowcu i Kolnie – po 30 zł. W granicach 25-34 zł kształtowały się ceny mieszanki zbożowej, a pszenżyta (dostępnego tylko na 3 targowiskach) 35-42 zł.

Droższe, niż na targowiskach w woj. białostockim, były również ziemniaki. Płacono za nie od 18 zł (Ciechanowiec i Zambrów) do 30 zł (Kolno).

Krowę można było kupić już za 850 zł, najdrożej proszono w Szczuczynie – nawet 1600 zł. Natomiast cena krowy z cielęciem kształtowała się w granicach 1050-1600 zł.

Konie sprzedawano tylko w Szczuczynie. Płacono za nie od 1600 zł do 2200 zł. Natomiast prosięta można było kupić na wszystkich targowiskach. Cena pary kształtowała się w granicach 140-240 zł.

(koci)

CENY Z TARGÓW

Wyszczególnienie	Szczuczyn 15 IX	Sokoły 15 IX	Jedwabne 16 IX	Ciechanowiec 17 IX	Zambrów 18 IX	Kolno 18 IX
Żyto zł/q	25-28	28-30	29-30	27-31	30	30
Pszenica	42-45	45-48	45	45-50	40-42	50
Jęczmień	30-35	40-41	–	35-38	–	35
Owies	23-27	–	27	28-30	–	30
Mieszanka zboż.	25-28	29-32	27-28	32-34	27-30	–
Pszenżyto	–	40-41	–	35-42	–	38
Ziemniaki	–	25	–	18-20	18-20	30
Krowa zł/szt.	1000 – 1600	–	850-1350	1100-1200	–	900-1300
Krowa + cielę	–	1450-1600	1050-1500	1300-1500	1200-1600	–
Cielęta zł/kg	5,0-6,0	3,80-4,30	4,6-5,0	4,3-5,5	4,20-6,50	–
Koń	1600-2200	–	–	–	–	–
Prosięta (para)	160-220	160-240	150-240	150-180	180-230	140-180
Owca	–	–	–	–	–	–
Jaja (para)	0,60	0,60	0,60-0,70	0,40-0,50	0,40-0,58	0,60-0,70
Jabłka zł/kg	–	–	1,0-1,20	–	0,80-1,20	0,80-1,40
Cebula zł/kg	–	–	0,60	–	0,80-1,20	0,80-1,0

CENY RYNKOWE (w zł za q, kg lub sztukę) W DNIACH OD 14.09 DO 18.09 1998 R.

Lp.	Wyszczególnienie	Bielsk Podlaski	Knyszyn	Siemiatycze	Sokółka	Suchowola
1.	Pszenica	36-45	45-50	40-45	35-40	35-40
2.	Żyto	22-26	26-28	30	24-25	23-25
3.	Jęczmień	36-38	39-40	–	30-35	32
4.	Owies	–	27-28	25	20-25	–
5.	Mieszanka zbożowa	26-31	27-30	32-35	26- 28	26-28
6.	Ziemniaki	18-20	10-13	20	12-18	8-12
7.	Prosięta (para) ceny					
	(min. – maks.)	150-220	170-230	160-250	180-220	170-220
	(transakcyjne)	200	220	210	200	200
8.	Krowy	1250	1000-1200	1200-1700	1100-1500	1100-1450
9.	Konie	–	–	–	–	–
10.	Cielęta	–	–	–	280-370	–
11.	Owce	90-100	–	–	–	–
12.	Jaja	4,5	4,5-5,0	5,0-6,0	4,8	2,5-3,0
13.	Jabłka	1,0-1,5	0,8-1,0	0,8-1,6	1,0-1,4	1,0-1,2
14.	Cebula	0,6-1,0	0,6-1,0	0,8	1,0	0,8-1,0

FIAT

FIAT 126 "MALUCH"
- 2 lata gwarancji GRATIS!
do końca września

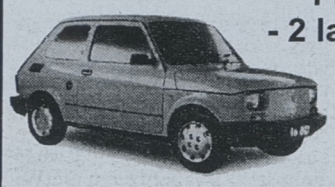

PUNTO -
upust 2250 zł
do końca września

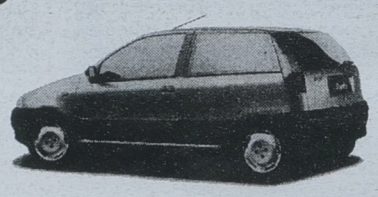

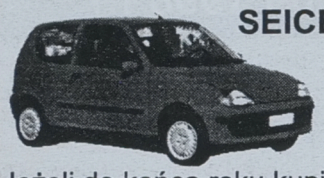

SEICENTO - w cenie już od
22.550 zł

Jeżeli do końca roku kupicie Państwo dowolny model w naszym salonie bierzecie udział w losowaniu
Fiata Seicento!!!

D1014616

POLMOZBYT PLUS
Białystok, ul. Zwycięstwa 10 A
tel. (085) 651 25 40, 651 73 32

J1014444

BOŚ
BANK OCHRONY ŚRODOWISKA
SPÓŁKA AKCYJNA

Bank, który zna wartość czasu...

JUŻ OD 15 WRZEŚNIA 1998 R.
NOWA FORMA OSZCZĘDZANIA!

Bankowy Papier Wartościowy - EKOBONUS
Banku Ochrony Środowiska SA

- *oprocentowanie zmienne, uzależnione od stopy redyskonta weksli NBP, ktore dla maksymalnego okresu naliczania odsetek tj. 365 dni wynosi **19,14%***
- *o nominałach: 500 zł, 1000 zł, 5000 zł*
- *jest dokumentem na okaziciela*
- *na żądanie właściciela podlega uimieinnieniu*
- *może stanowić zabezpieczenie kredytu udzielonego przez BOŚ S.A.*

Ponadto z szerokiej gamy produktów bankowych dostępnych w Banku Ochrony Środowiska SA proponujemy karty płatnicze:

MasterCard/Business, MasterCard/Standard, PolCard

Miło nam Państwa poinformować, że w rankingu "Gazety Bankowej" na najlepsze banki 1998 r. BOŚ SA zajął V miejsce

SERDECZNIE ZAPRASZAMY DO SKORZYSTANIA Z NASZEJ OFERTY!

Szczegółowe informacje dotyczące naszej oferty uzyskacie Państwo w siedzibie
Filii BOŚ SA w Białymstoku, ul. Sienkiewicza 22
numery telefonów: **743 64 78, 743 57 95, 743 52 46**

oraz w **Ekspozyturze BOŚ SA w Łomży przy ul. J. Piłsudskiego 75/3**
numer telefonu: **190 396**, fax **190 402**

'98 ✸ TECH-EXPO '98 ✸ TECH-EXPO '98 ✸ TECH-EXPO '

NOWOŚCI PRAWNE

Prostsze rozliczenia

Wspólnoty Mieszkaniowe mogą stosować uproszczone procedury rachunkowości. Księgowość ich może się ograniczyć do prowadzenia ewidencji na luźnych kartkach kontowych albo w postaci rejestru, np. w komputerze. Powinna ona jednak pozwolić ustalić wielkość przychodu – opłat od poszczególnych właścicieli na pokrycie kosztów zarządu oraz innych przychodów.

Nowe zasady obowiązują od 19 września i wprowadziło je rozporządzenie ministra finansów z 18 sierpnia 1998 r. (Dz.U. nr 115, poz. 748). Dotyczy ono Wspólnot Mieszkaniowych, których właściciele podjęli uchwałę o wyborze zarządu dla nieruchomości wspólnej. Rozporządzenie nie dotyczy wspólnot, których zarząd nieruchomością wspólną został powierzony jednostkom komunalnym. Faktycznie więc dla większości wspólnot mieszkaniowych od 20 września rozpoczął się rok rozliczeniowy i muszą się stosować do nowych reguł.

Wspólnoty Mieszkaniowe muszą sporządzić roczne sprawozdania finansowe. Księgowość ich może się więc ograniczyć do prowadzenia ewidencji na luźnych kartkach kontowych albo w postaci rejestru, np. w komputerze lub innym urządzeniu księgowym. Przepisy przewidują, że powinny być tam zarejestrowane wszystkie przychody, koszty oraz rachunki. Księgi rachunkowe muszą być jednak prowadzone tak aby Wspólnota mogła na zakończenie roku sporządzić sprawozdanie finansowe, w którym powinny się znaleźć m.in. przychody, koszty zarządu nieruchomością wspólną, stan rachunków na koniec roku rozliczeniowego.

opr.(b)

Skarżenie na gminę

– Zainteresowani zakupem komunalnych lokali (mieszkalnych, użytkowych) mogą w drodze skargi do Naczelnego Sądu Administracyjnego kwestionować uchwałę Rady Gminy określającą kryteria przeznaczenia tych lokali do sprzedaży – wynika z orzeczeń Sądu Najwyższego (III RN 52/98, III RN 53/98).

Zdaniem Sądu Najwyższego, takie uchwały dotyczą spraw z zakresu administracji publicznej. Zgodnie zaś z brzmieniem art. 101 ustawy o samorządzie terytorialnym osoba, której interes prawny lub uprawnienie zostały naruszone przez uchwałę organu gminy w sprawie z zakresu administracji państwowej, ma prawo wezwać organ do usunięcia naruszenia. A po bezskutecznym wezwaniu jest uprawniona do zaskarżenia uchwały do NSA.

W swojej argumentacji SN zwrócił ponadto uwagę na dokonaną przez Trybunał Konstytucyjny wykładnię sformułowania „sprawa z zakresu administracji publicznej". TK opowiedział się za wykładnią rozszerzającą wskazując, iż wszystkie zadania samorządu terytorialnego mają charakter zadań publicznych, gdyż służą zaspokajaniu zbiorowych potrzeb społecznych. Jednostki samorządu terytorialnego mają zaś za zadanie realizowanie zadań publicznych, a zatem należą do zakresu administracji publicznej.

Tym samym SN nie zgodził się z argumentacją, iż uchwały określające kryteria sprzedaży lokali komunalnych są aktami „kierownictwa wewnętrznego" i jako takie adresowane są do zarządu gminy.

(b)

Ogólnopolski Festiwal Reklamy

Orły dla najlepszych

Agencje reklamowe i ich klienci, studia filmowe, graficzne i fotograficzne, a także osoby fizyczne mają szansę zdobycia nagród na pierwszym Ogólnopolskim Festiwalu Reklamy „Złote Orły" (przewidziano ponad osiemdziesiąt statuetek). W konkursie mogą brać udział prace, których pierwsze upublicznienie miało miejsce po 1 września 1997 r. i przed 4 listopada tego roku.

Jak twierdzą przedstawiciele warszawskiej spółki Złote Orły, tj. organizatora Festiwalu, celem konkursu ma być promowanie polskiej szeroko rozumianej twórczości reklamowej i jej twórców.

Konkurs ma charakter dwustopniowy. W pierwszym etapie oceniane będą prace w poszczególnych kategoriach produktów z uwzględnieniem podziału na reklamę telewizyjną, drukowaną i radiową (np. w reklamie drukowanej znajduje się 26 podkategorii produktowych). Zwycięzca w każdej kategorii otrzyma nagrodę – statuetkę „Złotego Orła". Dodatkowo przyznane zostaną dwa równorzędne wyróżnienia. Spośród laureatów pierwszego etapu wybrany zostanie zdobywca nagrody Grand Prix za najlepszą reklamę (telewizyjną, drukowaną i radiową).

Organizator Festiwalu przyjmuje zgłoszenia i prace do 4 listopada.

(doż)

KOMPUTERY

Strata w komórkach

Strata netto Polskiej Telefonii Cyfrowej – operatora sieci Era GSM – wyniosła łącznie za lata 1996-1997 208,3 mln zł, z czego w roku ubiegłym – 132,5 mln zł – wynika z opublikowanego raportu rocznego za 1997 r.

Era GSM – jako pierwsza w Polsce sieć cyfrowej telefonii przenośnej – rozpoczęła działalność w połowie września 1996 r. Strata jest wynikiem wydatków, ponoszonych na promocję i rozbudowę infrastruktury, połączonych z wysokim kosztem obsługi zobowiązań długoterminowych.

Przychody netto ze sprzedaży w 1997 r. wyniosły 647 mln zł (ponad 71 mln zł w 1996 r.). Składały się na to wpływy ze świadczonych usług telekomunikacyjnych, które wyniosły blisko 534,5 mln zł oraz wpływy ze sprzedaży aparatów telefonicznych i akcesoriów.

Gwałtowny wzrost wpływów, uzyskanych za usługi telekomunikacyjne (w 1996 r. wyniosły one blisko 39 mln zł), wynika ze wzrostu liczby abonentów sieci Era GSM. W ciągu roku powiększyła się ona o 255 tys. osób. Spółka przeprowadziła kilka kampanii promocyjnych, w trakcie których oferowała aparaty po obniżonych cenach, jak i obniżała opłaty za aktywację telefonów.

W 1997 r. koszty uzyskania przychodów wyniosły 670,6 mln zł. Zmniejszona strata na sprzedaży w wysokości 23,5 mln zł w 1997 r. (w porównaniu do 77,8 mln zł straty w 1996 r.), odzwierciedla wzrost liczby klientów i zwiększenia przychodów z tytułu opłat abonamentowych i aktywacyjnych. Wzrost przychodów został jednak częściowo zniwelowany przez kwoty, wypłacone dostawcom za sprzęt i telefony, które przewyższały przychody ze sprzedaży tego sprzętu.

Największymi udziałowcami PTC są ELEKTRIM SA (32,9 proc.) oraz DeTeMobil – część Deutsche Telekom i US West International (po 22,5 proc.). Reszta należy do 6 polskich firm, m.in. BRE SA i TUiR „Warta" SA. Kapitał zakładowy spółki wynosi 471 mln zł.

(semi)

Nowa wersja systemu ManageWise 2.6

System wydajniejszy i bezpieczniejszy

Obsługa najnowszej wersji systemu sieciowego NetWare 5, obsługa konsoli Windows NT, monitoring NDS oraz przygotowanie na problemy, związane z rokiem 2000 to nowe cechy kolejnej wersji systemu do administrowania siecią Novell ManageWise 2.6.

ManageWise 2.6 jako kompleksowy system do mieszanych środowisk NetWare i NT pozwala przedsiębiorstwom zwiększyć wydajność i dyspozycyjność sieci komputerowych, dzięki uproszczeniu procesu administrowania nimi.

Jedną z nowych funkcji systemu jest obsługa NetWare 3 i NetWare 4.x oraz nowej wersji NetWare 5. Dzięki temu przedsiębiorstwa mogą zastosować kombinacje systemów operacyjnych, najlepiej odpowiadające ich potrzebom. Scentralizowany system zarządzania, za pomocą którego administratorzy mogą efektywnie administrować siecią, zapewniony jest przez obsługę konsoli, uruchamianej na stacji roboczej Windows NT, Windows 95 i Windows 98. Kolejną funkcją ManageWise 2.6 jest monitoring NDS, umożliwiający wstawianie znaczników, dotyczących działań, które miały miejsce w ramach katalogu. Administratorzy ostrzegani są o potencjalnych problemach za pomocą protokołów SNMP. ManageWise 2.6 w konfiguracji standardowej jest w pełni zgodny z rokiem 2000.

ManageWise 2.6 został ponadto wyposażony w funkcje, zapewniające ściślejszą integrację z systemem administrowania komputerami i dystrybucji oprogramowania Z.E.N.works, a także nowe ostrzeżenia, zwiększające możliwości administrowania serwerem NetWare. System pozwala też administratorom na dostosowanie widoku sieci do aktualnej struktury organizacyjnej przedsiębiorstwa. Ponadto wyposażony został w o wiele szybsze w działaniu funkcje automatycznego wykrywania zasobów sieci oraz skuteczniejsze funkcje ochrony serwerów i komputerów przed wirusami.

(semi)

INFO – NOTKI

Wyniki Novella

W III kw. roku finansowego, zakończonym 31 lipca br., Novell uzyskał przychody w wysokości 272 mln USD (w II kw. – 262 mln USD), natomiast zysk netto wyniósł 27 mln USD, czyli o 7 mln więcej niż w II kw. 1998 r.

Przychody za pierwsze dziewięć miesięcy roku finansowego 1998 wyniosły 768 mln USD (w analogicznym okresie roku finansowego 1997 – 738 mln USD). Do chwili obecnej firma osiągnęła w bieżącym roku finansowym zysk netto w wysokości 60 mln USD, podczas gdy w pierwszych dziewięciu miesiącach poprzedniego – odnotowała stratę 85 mln USD.

Największą część przychodów Novell uzyskuje ze sprzedaży systemu NetWare z usługami katalogowymi. W III kw. było to 160 mln USD. Sprzedaż oprogramowania realizującego usługi sieciowe przyniosła 69 mln USD, natomiast pozostałe przychody (m.in. ze szkoleń i doradztwa w zakresie rozwiązań sieciowych) wyniosły 43 mln USD.

Rekord w obsłudze WWW

IBM wprowadził na rynek serwer RS/6000 Enterprise Server Model S70 – pierwszy model, wyposażony w nowy 64-bitowy procesor drugiej generacji, który pobił rekord szybkości obsługi stron WWW.

Nowy procesor, taktowany częstotliwością 262 MHz, jest udoskonaleniem procesora RS64, po raz pierwszy zainstalowanego w S70 prawie rok temu. Znacznie zwiększył on wydajność serwerów S70 przy obsłudze systemów do zarządzania zasobami przedsiębiorstwa. W konfiguracji 12-procesorowej nowy model S70 jest najszybszym na świecie serwerem WWW. W teście SPECweb96 osiągnął wynik 9081 operacji http na sekundę, jako pierwszy pokonując barierę 9000 operacji.

Sanyo wykorzystuje IBM-a

Na mocy zawartego przez IBM i Sanyo porozumienia, ta druga firma uzyska dostęp do technologii produkcji półprzewodników w technologii 0,18 mikrometra oraz do urządzeń półprzewodnikowych następnej generacji, opracowanych przez Dział Mikroelektroniki IBM. Sanyo będzie również wykorzystywać najnowocześniejsze technologie półprzewodników i biblioteki rdzenia procesorów firmy IBM (w tym PowerPC), opracowując produkty przeznaczone na rynek cyfrowych urządzeń użytkowych. Firmy będą współpracować w zakresie projektowania i wytwarzania mikroprocesorów do takich produktów jak: cyfrowe telewizory i aparaty fotograficzne oraz produkty standardu DVD.

opr. (semi)

Canon
PHU EDAN Białystok
ul. M. Kopernika 5, tel. 744-84-62
serwis gwarancyjny i pogwarancyjny
Kserokopiarki format A4
A3 i sekretariatowe
Kserokopiarki kolorowe - laserowe
Faxy MULTIPAS i inne
maszyny do pisania, zliczarki do banknotów i biłonu, oryginalne materiały eksploatacyjne, tonery, bębny, kasety, korektory, papier kserograficzny, itp.
D1014608

INTERNET
jakie to praktyczne!
Podłączenia do sieci Internet
Konta pocztowe e-mail
Projektowanie i obsługa stron WWW
Szkolenia
Kompletne zestawy internetowe w Salonie Firmowym
zapraszamy!
D1014290
ZETO BIAŁYSTOK
Białystok, ul. Skorupska 9
tel. (085) 7416858 w. 214

KOMPUTER
NOWY SKLEP FIRMOWY ZETO S.A.
ZETO BIAŁYSTOK
Promocja!
sprzęt
oprogramowanie
materiały eksploatacyjne
akcesoria
Zapraszamy po zakupy!
Białystok, ul. Warszawska 21, lokal 5, tel./fax (085) 7436412
J1014227

MONITOR BIAŁOSTOCKI
Nr 94 Dodatek samorządowy redagowany i finansowany przez Urząd Miejski w Białymstoku

Sennie, cicho i... science fiction

„Sennie, cicho i groźnie" to tytuł publikacji Wojciecha Maziarskiego, którą pomieściła centralna „Gazeta Wyborcza" w numerze z 5-6 września 1998 roku. Nie pierwszy to raz gazeta Michnika wmawia Polakom ksenofobię, prześladowania mniejszości narodowych, w efekcie szczując jednych na drugich, tworząc obraz społeczeństwa nietolerancyjnego, któremu jakże daleko do standardów europejskich. „Wyborcza" ma olbrzymie zasługi w pomawianiu Polaków o antysemityzm, ostatnio, o antyukraińskie nastawienie. Dla tej gazety rzezie na Wołyniu były usprawiedliwione, a UPA-OUN to patriotyczne oddziały, walczące o wolną Ukrainę. Wymieniony na wstępie artykuł mieści się w tej samej strategii propagandowej, tym razem z zamiarem ukształtowania jeszcze jednego stereotypu, że oto Polacy są antybiałoruscy, że prześladują tę mniejszość na Białostocczyźnie.

Z lektury tekstu Wojciecha Maziarskiego widać jak na dłoni, iż został on zainspirowany i napisany pod dyktando tzw. politycznych elit białoruskich, elit wykreowanych przez media: „Niwa", „Przegląd Prawosławny", „Czasopis", Polskie Radio Białystok i „Kurier Poranny". Działacze organizacji białoruskich żalą się we wspomnianej publikacji, że wsie pustoszeją, zarastają zielskiem, a polski Białystok jak pompa wsysa prawosławnych i Białorusinów.

Taki proces objął po wojnie nie tylko wioski zamieszkałe przez mniejszość białoruską. Intensywna industrializacja, przemiany społeczne – stwarzały możliwości migracyjne wszystkim. Czyż z tego powodu można mieć pretensje do Polaków? Specyfiką naszego terenu było to, że ludzie pochodzenia białoruskiego, prawosławni, bez oporów i wahań zasilili aparat władzy komunistycznej, bezpieczeństwa. Opanowali handel, spółdzielczość mieszkaniową itp. Maziarski, w sposób przewrotny, tłumaczy ich motywację bezkrytycznego i tłumnego opowiedzenia się za nową władzą. No, bo Polacy nie chcieli współpracować z komuną, a ktoś w końcu musiał. A ponadto, ci co brali te stołki, w gruncie rzeczy nie byli już Białorusinami. Kimże więc tak naprawdę byli? Na pewno nie Francuzami lub Peruwiańczykami...

Gdyby red. Maziarski zastanowił się głębiej i trochę poczytał socjologiczną literaturę, zapewne pojąłby, że migranci, przybysze do miast z tradycyjnych, wiejskich społeczności, zawsze starają się jak najszybciej przystosować do norm i zachowań typowych dla dużych zbiorowości. Mazur nie będzie mazurzył głośno w autobusie miejskim. Podobnie Białorusin również nie afiszuje się swoją odrębnością językową. W żadnej mierze te zjawiska nie wynikają z nieprzychylności otoczenia, bądź ksenofobii innych. A tak na marginesie: w Mińsku – stolicy Białorusi – niezwykle rzadko słyszy się na ulicy język ojczysty, nie mówiąc o urzędach.

W warunkach postępującej unifikacji kulturowej, przed czym trudno się obronić, różnorodność etniczna i jej konsekwencje w różnych dziedzinach stanowią wartość ubogacającą. Chodzi tylko o to, by białoruscy działacze polityczni wiedzieli, gdzie żyją, by swoich wyobrażeń i mitów nie brali za rzeczywistość. Przeciętny mieszkaniec Białegostoku narodowości białoruskiej nie dostrzega tak ostrych podziałów na tle wyznania czy narodowości. W sąsiedztwie i okolicy ludzie żyją zgodnie, świętują nawet razem i nikt nikogo od „kacapów" nie wyzywa.

Nie wiedzieć czemu, do zgodnego chóru oskarżeń rzucanych przez działaczy białoruskich dołączył Jerzy Kopania – szef regionalnej Unii Wolności. Oskarżył on prawicowe władze miejskie Białegostoku oraz „jednego z ważniejszych hierarchów Kościoła w Białymstoku", że rzekomo, według nich, polityka respektowania praw mniejszości, zgodna z normami cywilizowanej Europy, jest niewłaściwa i szkodliwa. Ta wypowiedź jest zwykłym bluffem propagandowym, na który przed wyborami nikt się nie da złapać.

Jakkolwiek członkowie Zarządu Miasta wyraźnie identyfikują się z katolicyzmem, zawsze z dużym zrozumieniem odnosili się do potrzeb mniejszości wyznaniowych i narodowych. To za tej kadencji stworzono w budżecie miasta fundusz, z którego najwięcej korzystały organizacje białoruskie, na przedsięwzięcia wydawnicze i kulturalne. Wspierano finansowo poszczególne parafie prawosławne. W Białymstoku otwarto przedszkole z językiem białoruskim. Pewnym wskaźnikiem reakcji na poczynania władz Białegostoku była zgodność Klubu Radnych Prawosławnych w wielu głosowaniach – z Klubem „Jedności".

A że działacze Białoruskiego Towarzystwa Społeczno-Kulturalnego nie chcieli w ogóle płacić minimalnego czynszu za dzierżawę budynku przy ul. Warszawskiej – co czynią normalnie polskie stowarzyszenia – to już jest kuriozalna sprawa i nie ma nic wspólnego z rzekomym prześladowaniem kultury białoruskiej, jakiej nie było w historii ludzkości – o czym pisali w piśmie do Zarządu Miasta ludzie od Jana Syczewskiego.

Medialne elity białoruskie kreują tę mniejszość i osoby wyznania prawosławnego na ofiary wydumanego nacjonalizmu polskiego. Rozniecają namiętności, występują w roli „budzicieli" uśpionej w ludziach identyfikacji narodowej, a przede wszystkim – co ciągle im nie wychodzi – usiłują wyhodować nacjonalizm białoruski.

Ciąg dalszy na str. 19

Miasto w „Akaderze"

Po letniej przerwie Radio „Akadera" nada dwa razy w tygodniu audycje, przygotowywane przy współpracy Urzędu Miejskiego. W każdą środę, o godz. 8.40 można wysłuchać programu pt. „Nasze miasto – nasze sprawy". Natomiast w każdy piątek, również o godz. 8.40, trwać będzie 15-minutowa audycja pt. „Poczta prezydenta".

Na początek, 3 września br., na antenie „Akadery", na pytanie red. Joanny Radwanowicz, odpowiadał Krzysztof Jurgiel – prezydent Białegostoku. W kolejnych audycjach wystąpią naczelnicy wydziałów oraz inni, kompetentni urzędnicy, którzy będą mówić o ważnych, interesujących sprawach miasta, o decyzjach podejmowanych przez władze Białegostoku.

Zachęcamy do słuchania audycji o naszych wspólnych problemach.

W 59. rocznicę sowieckiej agresji

Nigdy dość naszej pamięci

W ubiegły czwartek, w 59. rocznicę sowieckiej agresji na Polskę, mieszkańcy Białegostoku oddali hołd obrońcom Ojczyzny oraz wszystkim tym, którzy zginęli lub ucierpieli w wyniku bolszewickiej napaści. Staraniem Zarządu Oddziału Wojewódzkiego Związku Sybiraków, w kościele Ducha Świętego została odprawiona msza święta w intencji Ojczyzny. Następnie złożono kwiaty pod Pomnikiem-Mauzoleum Sybiraków.



J. Kofler

Prezydent Krzysztof Jurgiel oddał hołd obrońcom Ojczyzny

Główne uroczystości odbyły się w godzinach wieczornych. Do białostockiej Katedry przybyli przedstawiciele władz miejskich, wojewódzkich, kombatanci, Sybiracy, reprezentanci Wojska, Policji, Straży Granicznej oraz liczne poczty sztandarowe. Mszę świętą celebrował Arcybiskup Stanisław Szymecki – Metropolita Białostocki. Po uroczystej Liturgii, wszyscy jej uczestnicy zgromadzili się pod pomnikiem Armii Krajowej przy ul. Kilińskiego. Delegacje złożyły wieńce i kwiaty, wysłuchano montażu słowno-muzycznego, przygotowanego przez harcerzy ZHP. Koncert pieśni patriotycznych wykonał chór im. S. Moniuszki pod dyrekcją Lidii Trojanowskiej.

W czasie uroczystości przemawiał **poseł Krzysztof Jurgiel – prezydent miasta Białegostoku**. Oto obszerne fragmenty jego wystąpienia:

17 września 1939 roku, o świcie wojska sowieckie dwóch frontów, Białoruskiego i Ukraińskiego, w sile jednego miliona żołnierzy, przekroczyły granicę Rzeczypospolitej. Rząd Stalina pod fałszywą przykrywką ochrony życia i mienia ludności białoruskiej oraz ukraińskiej, dokonał inwazji w czasie, gdy żołnierz polski toczył krwawe boje nad Bzurą, a Warszawa i Lwów odpierały niemieckie ataki. Broniły się twierdze w Modlinie i Helu.

Związek Sowiecki, łamiąc układ o nieagresji z Polską, w porozumieniu z faszystowskimi Niemcami, postanowił kosztem naszego kraju powiększyć czerwone imperium zła. Polacy, pomimo bardzo ciężkiej sytuacji militarnej, stawiali opór wkraczającej Armii Czerwonej – zwłaszcza na placówkach granicznych i garnizonach północnej Wileńszczyzny.

Wspominamy jak najserdeczniej obrońców Grodna, którzy w dniach 20-21 września stoczyli największą bitwę na obszarze północno-wschodniej Polski. Pragnęli zagrodzić najeźdźcom drogę na zachód ziem polskich. Ponieśli wielką ofiarę życia. W Grodnie sowieccy sołdaci dokonali zbrodni wojennych, mordując 130 uczniów i podchorążych, broniących tego kresowego miasta.

Sowieci i Niemcy precyzyjnie realizowali pakt Ribbentrop-Mołotow. Połączeni wspólnotą celów i przyjaźnią dwóch bratnich ideologii – brunatnej i czerwonej – uradzili, by raz na zawsze wykreślić Polskę z mapy Europy, a Polakom zgotować los niewolników. Niepodległa Polska miała już nigdy nie istnieć. Polacy – zdaniem Stalina – byli niezdolni do samorządności, do samodzielnego bytu państwowego. Sowieci zgadzali się z dyrektywą niemiecką, iż Polakom wystarczy do życia znajomość liczenia do stu oraz rozpoznawanie znaków drogowych. I niewiele więcej.

Wschodni okupant, mając za sobą długie i bogate doświadczenia w dziedzinie terroru politycznego i narodowego, przystąpił natychmiast do zaprowadzenia swoich porządków. Sięgnął po różne narzędzia prześladowań i eksterminacji, w pierwszej kolejności polskiej inteligencji i warstw lepiej wykształconych. Naród, pozbawiony elit, sił przywódczych, łatwo przecież można przekształcić w masę poddanych sowieckiej władzy.

Mieszkańcy Ziemi Białostockiej i naszego miasta, od pierwszych chwil okupacji, zostali poddani okrutnemu terrorowi. Rozpoczęły się przesłuchania NKWD, wywózki do łagrów, na ciężkie roboty w głąb syberyjskich tajg. Przewożeni w bydlęcych wagonach, w środku mroźnej zimy, wycieńczeni głodem, umierali w drodze do miejsc zesłania. Taki też los spotkał **prezydenta naszego miasta – Seweryna Nowakowskiego**, którego bezimienny grób, być może, znajduje się w mieście **Kotłas**.

Machina zbrodni dotknęła najszlachetniejszych synów naszej Ojczyzny, którzy z bronią w ręku walczyli z agresją sowiecką i niemiecką. Katyń, Charków, Miednoje oraz wiele nieznanych miejsc kaźni kryją na wieki groby żołnierzy i oficerów polskich.

Gdzie są ich groby, Polsko? – wołał poeta. – Gdzie ich nie ma? Ty wiesz najlepiej Polsko i Bóg – wie na niebie.

Dzisiaj, w niepodległej Rzeczypospolitej, w Białymstoku, który na naszych oczach pięknieje i rozwija się, przywołujemy pamięć tamtych tragicznych dni, a jeszcze bardziej pamięć tych – którzy z patriotycznego obowiązku, z umiłowania Ojczyzny ponieśli śmierć lub okrutnie cierpieli w wyniku sowieckiej agresji. Wśród nich było bardzo dużo mieszkańców Białegostoku i Ziemi Białostockiej.

Chcemy im dzisiaj powiedzieć, że Polska i Białystok zachowają ich w drogiej pamięci. Na zawsze.

Przez kilkadziesiąt lat PRL-u komuniści, którzy stali po niewłaściwej, po złej stronie historii, starali się zepchnąć w zapomnienie tamten czas bolesnych dziejów naszej Ojczyzny. Przemilczali i zakłamywali.

Tamte lata przeminęły. Obecnie nikt nam nie nakazuje milczeć o ofiarach sowieckiego terroru i ekspansji.

Władze Białegostoku, wywodzące się z prawicy, stale podkreślają swój szacunek i przywiązanie do patriotycznych tradycji, do tego, co stanowi istotę polskości Białegostoku. Ci, którzy stawiali opór wschodniemu najeźdźcy, przeciwstawiali się sowietyzacji życia społeczno-gospodarczego, znajdują się w jednym szeregu pokoleń obrońców naszej tożsamości narodowej i wolności – zagrożonych ze strony odwiecznych wrogów Polski.

Dla nich nigdy dość naszej pamięci. Potrzebne są też czytelne znaki wdzięczności, w postaci pomników, nazw ulic, placów i w edukacji szkolnej.

I tak czynimy, wbrew nawet dziwacznym opiniom niektórych środowisk, a także lokalnych polityków.

Z mojego okna

Dobre rady a pieniądze

Wicepremier Balcerowicz, podczas swej ostatniej bytności w Białymstoku, był uprzejmy wspomnieć, że przyszłość miasta, jak i całej Białostocczyzny, czyli tzw. ściany wschodniej należy oprzeć na rozwoju turystyki. Przemawiają za tym, jak dowodził, naturalne walory Ziemi Białostockiej. Bo to i zróżnicowane ukształtowanie terenu i brak przemysłu, i „Zielone Płuca", i w ogóle czystość ekologiczna. Wszystko to pięknie.

Tyle że podobne propozycje rozwiązania problemów „ściany wschodniej" i samego Białegostoku słyszymy od lat wielu. Starsi czytelnicy pewnie pamiętają słynną gierkowską koncepcję osadnictwa na terenach wschodnich. Ba, nawet wcieloną częściowo w życie. Za Gierka bowiem były pieniądze na podobne akcje, ale nie takie znów wielkie, aby owe akcje zakończyć powodzeniem. Owszem, osiedliło się w rejonie Białegostoku paru rolników. Jednego nawet znam osobiście. Przybył z gór i gospodaruje opodal Zabłudowa. W sumie jednak akcja osadnicza, której gorącym zwolennikiem był m.in. nieżyjący już, wybitny ekonomista rolny, prof. R. Manteuffel, nie wypaliła. Skoro za Gierka się nie udało – przy sporej zasobności kasy państwowej – ożywić gospodarczo terenów wschodnich, to uda się teraz? Kiedy brakuje na wszystko – na wojsko, na policję, oświatę, zdrowie, kulturę, rolnictwo, górnictwo itd. Tak więc radę pana wicepremiera można spokojnie na półkę odłożyć i czekać na lepsze czasy.

To, że turystyka ożywiłaby nasze miasto i cały region, to każde dziecko wie i szef Unii Wolności niczego nowego tu nie odkrywa. Rzecz w tym, jak to zrobić i najważniejsze: za co? Niedawno czytałem w „Polityce" reportaż z Polkowic, gminy, która skorzystała na miedzi i z olbrzymich podatków wpływających do kasy gminnej zafundowała sobie m.in. centrum aquaturystyki, czyli zbudowano cały kompleks różnych wodnych uciech. Ściągają dziś do Polkowic tłumy turystów z całej Polski, chcąc zaznać uciechy baraszkowania w wymyślnych basenach, wodotryskach i innych wodospadach.

I to jest rzeczywiście propozycja na zarabianie pieniędzy. Trzeba tylko na początek mieć te parę milionów dolarów na zainwestowanie w interes. Tymczasem, co może zaoferować Białystok turyście? Blokowiska Piasta, Słonecznego Stoku, Dziesięcin czy Bema? Przecież zabytki są gdzie indziej. Kraków, Toruń, Poznań i owszem, ale Białystok? Nasze miasto boryka się z dziesiątkami innych problemów o podstawowym znaczeniu dla jego funkcjonowania. Drogi, budownictwo komunalne, oświata, zdrowie, itp. Skąd wziąć pieniądze na inwestowanie w turystykę?

Proszę popatrzeć na perłę turystyczną miasta, czyli Pałac Branickich i jego otoczenie. Od lat remonty, zniszczona elewacja. Dlaczego? Bo gospodarz, czyli Akademia Medyczna po prostu nie ma pieniędzy. To tylko jeden z wielu przykładów.

Jeśli Główny Księgowy Rzeczpospolitej, pan Balcerowicz, chce rzeczywiście widzieć kwitnącą turystykę na Białostocczyźnie, niechaj wyjmie węża z kieszeni i uruchomi środki finansowe, niezbędne do pobudzenia koniunktury gospodarczej na tym terenie. Siłą miejscowych władz i miejscowego biznesu, niestety, nie da się uruchomić strumieni pieniężnych, bo nie ma ich skąd wziąć.

Kto dziś, w końcu XX wieku przyjdzie oglądać walące się chaty na Bojarach, czy wymierające wsie w okolicach Narwi czy Sokółki. Taki folklor można oferować pasjonatom, ale nie masowemu turyście, a zwłaszcza turyście zamożnemu. Świat oczekuje komfortu, a nie wychodka za stodołą. Stąd wniosek, iż nie dobre rady są nam potrzebne, panie przewodniczący liberałów, ale pieniądze i jeszcze raz pieniądze.

Adam Józef



Stacjonarna drużyna odkażania transportu samochodowego i sprzętu z Komunalnego Przedsiębiorstwa Komunikacji Miejskiej Sp. z o.o. podczas odkażania autobusu

Ćwiczenia Obrony Cywilnej

W dniu 5 września, na terenie Zakładu Obsługi Komunikacji Miejskiej przy ul. Składowej 11, odbyły się ćwiczenia kierowniczo-sztabowe Obrony Cywilnej. Tematem było: „Działanie pododdziałów II Oddziału Ratownictwa Ogólnego w czasie osiągania gotowości do działania oraz prowadzenia akcji ratunkowej w rejonie porażenia".

Organizatorem ćwiczenia był etatowy komendant II Oddziału Ratownictwa Ogólnego (II ORO) – prezes **Białostockiego Przedsiębiorstwa Budownictwa Przemysłowego „Przemysłówka" S.A.** – mgr inż. Piotr Michalczuk. Doskonalili swoje umiejętności organizacyjne komendanci formacji z jedenastu zakładów pracy, wydzielających siły i środki na potrzeby Oddziału.

Przebieg ćwiczenia obserwowali i oceniali członkowie „Zespołu Kierowania Obroną Cywilną m. Białegostoku", pod przewodnictwem wiceprezydenta miasta, **mgr. Marka Kozłowskiego.** „Zespół" wystąpił w swoim pełnym składzie łącznie z przedstawicielami Państwowej Straży Pożarnej i Policji.

Spotkanie na jednej sali członków komendy II Oddziału Ratownictwa Ogólnego i „Zespołu Kierowania OC Miasta" przy rozwiązywaniu problemów organizacji akcji ratunkowej miało na celu doskonalenie własnych umiejętności i wzajemnej współpracy komendy i „Zespołu". Tłem gry „sztabowej" uczyniono hipotetyczne wystąpienie „rejonu porażenia" i nieuchronną konieczność wsparcia siłami ORO prowadzonej akcji ratunkowej.

Przyjęty sposób postępowania zakładał:

– postawienie w stan gotowości do działania Komendy Oddziału i formacji obrony cywilnej;

– przemieszczenie sił i środków II ORO do rejonu działania;

– wprowadzenie sił i środków w rejonie do akcji.

Mimo napiętych indywidualnych „planów i zamierzeń" członkowie Komendy II ORO to sobotnie przedpołudnie, 5 września, pracowicie wypełnili pracą sztabową. Przeprowadzono kalkulację potrzeb zabezpieczenia takiej akcji i skromnych możliwości ich realizacji. Efekt końcowy pracy, to przyjęty algorytm postępowania w postaci „Decyzji Komendanta II ORO do prowadzenia akcji ratunkowej w rejonie porażenia". „Decyzja" – to najlepszy wariant pogodzenia „wody z ogniem", realnych możliwości i niezbędnych potrzeb.

Postronny obserwator, wysłuchując poszczególnych meldunków komendantów pododdziałów, mógł mieć własne spojrzenie i pytanie: Komu takie „gry" służą?... Odpowiedź jest prosta – dla bezpieczeństwa nas, mieszkańców tego pięknego miasta.

Uzupełnieniem zajęć był pokaz praktycznego odkażania autobusu komunikacji miejskiej, wykonany przez drużynę odkażania samochodów i sprzętu z Zakładu Obsługi Komunikacji Miejskiej. Cały zabieg przebiegał wyjątkowo sprawnie, mimo wykonywania tych czynności w kompletnych, indywidualnych środkach ochrony przed skażeniami.

Inspektor MIOC
Henryk Majdaniuk

Sennie, cicho i... science fiction

Cd. ze str. 18

Ale, póki co, chcieliby mieć swego działacza na stanowisku wicewojewody, paru posłów w Sejmie i gromadkę swoich ludzi w Radzie Miejskiej Białegostoku. Tymczasem, prawda jest taka, że ich elektorat niemrawo reaguje na te żale oraz zmyślone prześladowania Białorusinów. Inaczej mówiąc, tylko z rzadka na nich głosują w wyborach parlamentarnych i samorządowych. Elektoratem rządzi Cimoszewicz, a nie Anatol Wappa czy Jan Syczewski. Ten ostatni dostał się do Sejmu kuchennymi drzwiami, czyli z listy krajowej ekskomunistów.

Działacze organizacji białoruskich skarżą się red. Wojciechowi Maziarskiemu na białostocką Telewizję, gdzie chcieliby mieć więcej czasu antenowego niż inne mniejszości narodowe w naszym regionie. Przy sposobności poniekąd z pogardą traktują Tatarów, Rosjan i inne nacje, minimalizując ich obecność na ziemiach tej części Polski. Natomiast w innym miejscu publikacji „Gazety Wyborczej" dowiadujemy się, że trudno ustalić dokładną liczbę Białorusinów w Polsce i na Białostocczyźnie. Nieostre, trudne do ustalenia są kryteria świadomości narodowej. Wojciech Maziarski, w finale swego artykułu, zaprezentował się jako naiwny reportażysta, bo nie umiał przefiltrować zasłyszanych wieści, opinii całkiem science fiction, od rzeczywistych nastrojów i realnych, codziennych stosunków między ludźmi różnych narodowości i wyznań. Tylko w niewielkim stopniu usprawiedliwia go to, że zagląda w nasze strony niezmiernie rzadko. Wydawałoby się, iż jest dojrzałym, krytycznym dziennikarzem, a tymczasem daje posłuch jakimś urojeniom, bredniom o Irlandii, formułuje irracjonalne przestrogi, abyśmy byli czujni i nie tacy spokojni, no bo może coś wybuchnąć.

Przykro, ale znów nieodpowiedzialnie wystąpił lokalny polityk Unii Wolności – Jerzy Kopania. Niby uspokaja, ale tak naprawdę widzi iskierki, z których, być może... rozgorzeje płomień.

Nie rozgorzeje, bo jest sennie i cicho – jak w tytule artykułu Wojciecha Maziarskiego. **(K-P)**

Spotkanie robocze ARBAM

Dnia 15 września 1998 r. odbyło się kolejne spotkanie robocze Komitetu Agencji Rozwoju Białostockiej Aglomeracji Miejskiej. Przypominamy, że Agencja istnieje od czerwca br. jako biuro komunalnego porozumienia gmin: Białegostoku, Dobrzyniewa Kościelnego, Choroszczy, Juchnowca Kościelnego, Supraśla, Turośni Kościelnej, Wasilkowa, Zabłudowa oraz Fundacja Rozwoju Województwa Białostockiego. Miasto Białystok reprezentowała Elżbieta Kaufman-Suszko – naczelnik Wydziału Polityki Społeczno-Gospodarczej Urzędu Miejskiego w Białymstoku oraz Tomasz Sławiński z Biura Promocji Miasta UMB.

Gospodarzem tego spotkania była Iwona Rojcewicz – burmistrz UMiG w Supraślu. Spotkanie przebiegało w trybie roboczym w atmosferze współpracy i zrozumienia.

W czasie spotkania omawiano kwestie związane z funkcjonowaniem Agencji, plan działania biura Agencji oraz określono tematy do podjęcia na rzecz całej Aglomeracji. Oto one: rozwój komunikacji pasażerskiej na terenie Aglomeracji, opracowanie wspólnych planów rozwoju wodociągów, kanalizacji (np. stawy dojlidzkie), budowy oczyszczalni, zagospodarowanie odpadów, rozwój turystyki (ścieżki rowerowe, agroturystyka), opracowanie strategii rozwoju Aglomeracji, promocja turystyczna i inwestycyjna gmin Aglomeracji.

Zadaniem Agencji jest zatem poszukiwanie zewnętrznych źródeł pozyskiwania środków finansowych (krajowych i zagranicznych) na realizację projektów, uznanych przez Komitet za priorytetowe, redagowanie wniosków o pozyskanie środków finansowych, współpraca z odpowiednimi organizacjami.

Pierwszy, opracowany przez ARBAM, wniosek o dofinansowanie projektu internetowej integracji gmin Aglomeracji oczekuje na rozpatrzenie przez Program Małych Grantów Ambasady USA. Trwają prace nad tworzeniem baz danych Aglomeracji oraz publikacji promocyjnych.

AGENCJA ROZWOJU
Białostockiej
Aglomeracji Miejskiej
Tomasz Koszycki

Wystawa „Białystok – bezpieczne miasto"

W dniach 2-3 października br. w hali Klubu Sportowego „Włókniarz" odbędzie się wystawa „Białystok – bezpieczne miasto". Celem imprezy, która odbywa się już po raz trzeci jest zapoznanie mieszkańców miasta, instytucji i przedsiębiorstw ze współczesnymi metodami zapewniania ochrony i bezpieczeństwa.

Oprócz wystawy sprzętu policyjnego i wyposażenia technicznego Straży Pożarnej odbędą się również pokazy gaszenia płonących pojazdów, ratowania życia ludzi oraz samoobrony w wykonaniu policji i studentów Policealnej Szkoły Pracowników Ochrony i Konwojowania.

Dużą atrakcją przygotowaną przez białostocki oddział Polskiego Związku Kynologicznego będzie tresura psów. Zainteresowani będą mogli obejrzeć na wystawie m.in. drzwi antywłamaniowe, różnorodne zamki, instalacje i systemy alarmowe, radiotelefony, domofony. W trakcie imprezy rozstrzygnięty zostanie konkurs plastyczny „Wypoczywamy bezpiecznie". Najlepsze prace dzieci i młodzieży zostaną zaprezentowane mieszkańcom miasta, zaś ich autorzy otrzymają cenne nagrody.

W programie nie zabraknie licznych konkursów dla dzieci i młodzieży z zakresu bezpieczeństwa ruchu drogowego.

W wystawie zadeklarowały swój udział m.in. agencja ochrony – Nord West, Komandos, Sezam, firmy i przedsiębiorstwa – Angra, Aval, Domochron, Group 4 Polska, Coral, Stekop SA, Suponex i MTP Purzeczko.

Wystawę zwiedzać będzie można w godz. od 10.00 do 18.00.

(PW)

MONITOR BIAŁOSTOCKI – DODATEK SAMORZĄDOWY REDAGOWANY I FINANSOWANY PRZEZ URZĄD MIEJSKI W BIAŁYMSTOKU – UL. SŁONIMSKA 1.

KREDYT
jak po sznurku

VOLKSWAGEN BANK POLSKA
Bezpośredni w kontaktach

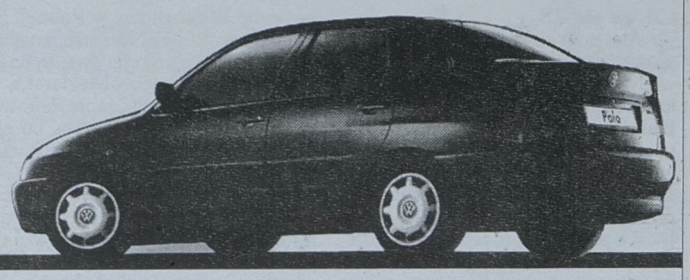

MODEL SAMOCHODU	POLO CLASSIC
miesięczna rata kredytowa:	987,26 PLN
kwota kredytu:	33.302,75 PLN
czas trwania umowy kredytowej:	60 miesięcy

SIEŃKO I SYN
15-168 BIAŁYSTOK, ul. Wysockiego 65
tel. (085) 676-11-17, fax (085) 676-11-25

JD1014491

Gminna Spółdzielnia "Samopomoc Chłopska"
w Filipowie 16-424 Filipów ul. pl. Stefana Batorego 13
ogłasza: pisemny przetarg ofertowy na sprzedaż:

1. Magazyn paszowy o pow. 281 mkw - cena wywoławcza 26.000 zł,
2. Magazyn zbożowy o pow. 466 mkw - cena wywoławcza 60.000 zł,
3. Punkt skupu żywca o pow. 310 mkw
   - działka nr 808/1 o pow. 0,3007 ha
   - działka nr 809/4 o pow. 0,0255 ha - cena wywoławcza 45.000 zł.
4. Budynek murowany o pow. 88 mkw
   - działka nr 833/1 o pow. 0,05 ha - cena wywoławcza 20.000 zł,
5. Działka nr 834/2 o pow. 0,04 ha - cena wywoławcza 5.600 zł
6. Działka nr 835 o pow. 0,04 ha - cena wywoławcza 5.600 zł,
7. Budynek murowany o pow. 78 mkw
   - działka nr 836 o pow. 0,04 ha - cena wywoławcza 30.000 zł.

Działka położona w Filipowie przy ul. Mieruniszki.

Przedmioty przetargu są towarem używanym w rozumieniu art.4 pkt 7 ustawy z dnia 8 stycznia 1993r. o podatku od towarów i usług.

Pisemne oferty należy składać w biurze Spółdzielni do godz. 14.00 do dnia 1998.09.30, a komisyjne otwarcie ofert nastąpi w dniu 1998.10.01 w biurze GS o godz. 12.00.

Wadium w wysokości 10% wartości ceny wywoławczej należy wpłacić w kasie Spółdzielni lub na konto PBK O/Suwałki 11101532-1502-2700-1-38 do godz. 11.00. Koperty zawierające oferty należy opisać hasłem - np: "Magazyn paszowy".

Wadium zostanie zaliczone na poczet ceny zakupu oferentowi, którego oferta zostanie wybrana lub zwrócone tym, których oferty nie zostały wybrane.

Wadium przepadnie na rzecz sprzedawcy, jeżeli wybrany oferent uchyli się od zawarcia umowy w formie aktu notarialnego.

Nabywca zobowiązany jest do zapłaty ceny nabycia w dniu podpisania aktu notarialnego oraz pokrycia kosztów zawarcia umowy i opłaty skarbowej.

Zastrzega się prawo odstąpienia od przetargu bez podania przyczyn oraz swobodnego wyboru oferty.

Wszelkich informacji udziela Zarząd Spółdzielni, tel. (66-15-22)66.

(200887)

mirpol

ELEKTRODY
BAILDON
- CENY PRODUCENTA -

ŚRUBY
I INNE WYROBY ZŁĄCZNE
- NAJTANIEJ W REGIONIE -

HURT I DETAL

15-620 Białystok
ul. Elewatorska 29
tel. 651-26-06, 651-11-69
fax 651-20-29

NOWOŚĆ W MIRPOLU

KREDYT
jak po sznurku

VOLKSWAGEN BANK POLSKA
Bezpośredni w kontaktach



PRZY ZAKUPIE SAMOCHODU DO KOŃCA WRZEŚNIA NIESPODZIANKA DO 500 ZŁ

MODEL SAMOCHODU	FELICIA LXi
miesięczna rata kredytowa:	465 PLN
kwota kredytu:	16.000 PLN
czas trwania umowy kredytowej:	60 miesięcy

J1014268a

NA MIEJSCU AUTOKOMIS!

FIMOT s.c.
19-300 EŁK, ul. Łukasiewicza 1C
tel. (087) 610-48-40
16-400 SUWAŁKI, ul. Wojska Polskiego 2
tel. (087) 66-32-63 TYLKO SKODĄ Z FIMOTU JEŹDZISZ BEZ KŁOPOTU!!!

Komornik Sądowy Rewiru I przy Sądzie Rejonowym w Suwałkach podaje do publicznej wiadomości, że dnia 26 października 1998 r. o godz. 10.00 w gmachu Sądu Rejonowego w Suwałkach przy ul. Przytorowej 2

odbędzie się
pierwsza licytacja prawa wieczystego użytkowania następujących nieruchomości:

* nieruchomość gruntowa położona we wsi Poddubówek, gm.Suwałki, o pow. ogólnej 7,15 ha, przeznaczona pod uprawy rolne.
Wartość szacunkowa ww. nieruchomości wynosi: 9.958,24 zł.
Cena wywołania w I licytacji stanowi kwotę: 7.476,18 zł.
Przystępujący do licytacji winni wpłacić rękojmię w wysokości: 996,82 zł.
* nieruchomość gruntowa położona we wsi Dubowo II, gm.Suwałki, o pow. ogólnej 2,53 ha, przeznaczona pod uprawy rolne.
Wartość szacunkowa ww. nieruchomości wynosi: 3.362,40 zł.
Cena wywołania w I licytacji stanowi kwotę: 2.521,80 zł.
Przystępujący do licytacji winni wpłacić rękojmię w wysokości: 336,24 zł.
* nieruchomość gruntowa położona w obrębie Sobolewo gm. Suwałki o pow. ogólnej 2,64 ha, przeznaczona pod uprawy rolne.
Wartość szacunkowa ww. niruchomości wynosi: 3.765.60 zł.
Cena wywołania w I licytacji stanowi kwotę: 2.824,20 zł.
Przystępujący do licytacji winni wpłacać renkojmię w wysokości: 376,56 zł.
* nieruchomość gruntowa położona w m. Suwałki, obręb Zahańcze, o pow. ogólnej 7 ha 2245 mkw., przeznaczona w części pod tereny budowlane, a w części pod tereny komunikacyjne.
Wartość szacunkowa ww. nieruchomości wynosi: 717.450,00 zł.
Cena wywołania w I licytacji stanowi kwotę: 538.087,50 zł.
Przystępujący do licytacji winni wpłacić rękojmię w wysokości: 71.745,00 zł.

Wszystkie nieruchomości mają urządzoną księgę wieczystą w Wydziale Ksiąg Wieczystych Sądu Rejonowego w Suwałkach KW 14560.

Stanowią własność Skarbu Państwa i są w użytkowaniu wieczystym Firmy Wytwórczo-Usługowej "Ostpol" S.A. w Ostrowi Mazowieckiej.

(1014585)

Zatrudnimy w Białymstoku

Technika
Mechanika
lub
Elektromechanika

do pracy w serwisie wózków widłowych
(na samochód serwisowy),

wymagania:
wykształcenie średnie techniczne, doświadczenie zawodowe, samodzielność, odpowiedzialność, zdolności organizacyjne, wiek do 35 lat, prawo jazdy, telefon, znajomość języka angielskiego mile widziana

Pisemne oferty kierować:
MHC Sp. z o.o.,
ul. Gładka 3,
02-172 Warszawa
tel. 846 71 41
fax. 846 71 45

1014427

MARK-BUD

Centrum Techniki Sanitarnej
Białystok ul.Pałacowa 3
tel.(085) 732-01-06
fax 732-32-46

Zapraszamy do nowo otwartego
MAGAZYNU RUR i ARMATURY
przy b. Szosie Płn.- Obwod. (Zawady 115) od poniedziałku do piątku w godz. 8^{00}-16^{00}. Oferujemy pełny asortyment armatury i rur z tworzyw sztucznych.
Na życzenie Klienta, przy zakupach powyżej 500 zł, zakupiony towar dostarczymy pod wskazany adres, w granicach miasta, na nasz koszt.

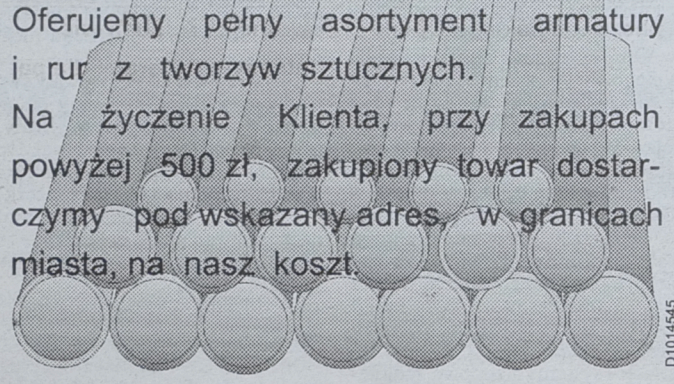

D1014545

AUTORYZOWANY PRZEDSTAWICIEL GAMRAT - JASŁO

"Społem"

Powszechna Spółdzielnia Spożywców w Olecku
ogłasza PRZETARG OFERTOWY NIEOGRANICZONY

na sprzedaż nieruchomości zabudowanej położonej przy ulicy Mazurskiej róg Targowej obejmującej:

* prawo wieczystego użytkowania działki o powierzchni 1250 mkw. oznaczonej nr. geodezyjnym 771/3,

* budynek w stanie surowym (częściowo podpiwniczony z rampą) o powierzchni użytkowej 517,03 mkw., stanowiący własność Spółdzielni.

Cena wywoławcza nieruchomości wynosi 140.000 zł (netto).

Oferty pisemne zawierające cenę i warunki zakupu należy składać w zamkniętej kopercie z napisem "PRZETARG" w Sekretariacie Spółdzielni, ul. Kamienna 1a w terminie do dnia 28.09.1998 r.

Warunkiem rozpatrzenia oferty jest wpłacenie wadium w wysokości 15.000 zł do kasy Spółdzielni najpóźniej do godz. 10.00 dnia 29.09.1998 r. Wybór oferenta nastąpi w dniu 29 września 1998 roku.

Koszty związane z przeniesieniem prawa własności oraz prawa wieczystego użytkowania ponosi nabywca.

Zastrzega się prawo swobodnego wyboru oferty, prowadzenia dodatkowych negocjacji z wybranymi oferentami oraz odwołania przetargu bez podania przyczyn.

(1014582)

Jednostka Wojskowa Nr 3466 w Czerwonym Borze 18-318 Czerwony Bór tel. (086)19-30-26

ogłasza przetarg na dostawę następującej ilości ziemiopłodów:

- ziemniaki 50 ton
- marchew 2,5 tony
- buraki 2,5 tony
- pietruszka 0,5 tony
- seler 0,5 tony
- por 1 tona
- cebula 1,5 tony
- kapusta świeża 1 tona
- kapusta kwaszona 2 tony
- ogórki kwaszone 2 tony
- jabłka deserowe 2 tony

Dostarczony towar powinien odpowiadać wymogom Polskiej Normy.
Termin składania ofert upływa 8.10.98 roku o godz. 15.00.
Otwarcie ofert nastąpi w siedzibie zamawiającego w dniu 9.10.98 r. o godz. 10.00.

(101289)

THERMATEX
AMF
P.H.U. SA&SZA s.c.
SYSTEMY MINERALNYCH SUFITÓW PODWIESZANYCH
Hurtownia nr 2
Białystok, ul. Plażowa 2
(vis-á-vis II Urzędu Skarbowego)
tel. 741-20-03, fax 741-20-53
J1014212

1014004
INDECO
SZAFY
Z DRZWIAMI SUWANYMI
W KANADYJSKIEJ TECHNOLOGII
LUSTRO, PŁYTA
ZABUDOWA WNĘTRZ, DOWOLNY
UKŁAD DRĄŻKÓW I PÓŁEK
Drzwi do samodzielnego montażu w dowolnym wymiarze (realizacja w ciągu 24 godzin)
NAJTANIEJ ◆ RATY
DH "PASAŻ", ŚW. ROCHA 10a
tel. 744 59 53

LEASING
Wschodnie Towarzystwo Leasingowe S.A.
Białystok
ul. J.K. Branickiego 17 A
tel. (085) 732 11 76
732 89 70
J1014367

"AGROBUD" 18-300
Zambrów, Aleja Wojska Polskiego 104
(Plac Cukrowni)
tel./fax (086)71-25-59
- MATERIAŁY BUDOWLANE
- WYROBY HUTNICZE (rury odpadowe)
- SKUP ZŁOMU STALOWEGO
- NAWOZY
- WĘGIEL.
(101292)

Cegła klinkierowa żółta
kl. 20 cena 1,00 brutto
kl. 25 cena 1,20 brutto
kl. 30 cena 1,40 brutto
Cegła klinkierowa czerwona
kl. 25 cena 1,70 brutto
WAREX
Ignatki, tel. (0-85) 663-10-33,
ul. Elewatorska 29, tel. (0-85) 651-88-98
1014048

SZARE I KOLOROWE
PŁYTKI CHODNIKOWE 30x30x6
OBRZEŻA 100x20x6
BLOCZKI FUNDAMENTOWE B4, B6
CEGŁY KLINKIEROWE, ZWYKŁE, SZAMOTOWE, PAPA, STYROPIAN, WAPNO, CEMENT
D1014049
WAREX
UL. ELEWATORSKA 29, TEL. (085) 651-88-98
IGNATKI TEL. (085) 663-10-33
ZAPEWNIAMY TRANSPORT

POŻYCZKA
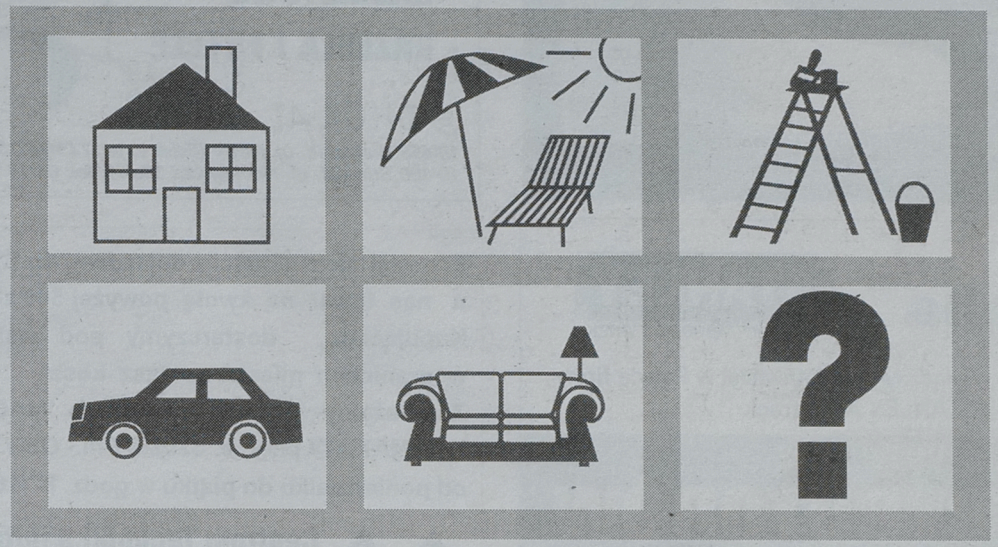
HIPOTECZNA
Pożyczka hipoteczna - nowy produkt Banku PEKAO S.A.
Może być przeznaczona na dowolnie wybrany cel.
Udzielana jest na okres od 1 roku do 15 lat.
Minimalna kwota pożyczki wynosi 10.000 zł, maksymalnie natomiast można otrzymać 150.000 zł.
Zapraszamy do naszych Oddziałów:
•Białystok, ul. Sienkiewicza 40, Al. Piłsudskiego 11/2, ul. Zielonogórska 2 •Ełk, ul. Piłsudskiego 14 •Suwałki, ul. Noniewicza 95
•Łomża, ul. Małachowskiego 1 •Ostrołęka, ul. Bogusławskiego 23
BANK PEKAO S.A.
Grupa PEKAO S.A.
Infolinia: 0-800 23232, (022) 656 05 67
Internet: www.pekao.com.pl; e-mail: info@pekao.com.pl

OBWIESZCZENIE O LICYTACJI RUCHOMOŚCI

Podaję do publicznej wiadomości, że **w dniu 1998.10.02 o godz. 13.00** w: **Białymstoku, ul. Szosa Północno-Obwodowa 38 (posesja firmy "Inpol")** odbędzie się w trybie ustalonym w art. 867 kpc pierwsza licytacja ruchomości należących do dłużnika:

KORNILUK JANUSZ, 15-370 BIAŁYSTOK, BEMA 91/77

i składającej się z:

Lp. Nazwa ruchomości	ilość	suma oszacowania	Suma wywołania
1. Kiosk wolnostojący typu SILVA z wyposażeniem wewnętrznym	1	12.000,00	9.000,00.

cena za sztukę, kwota oszacowania i wywołania nie zawiera podatku VAT.

Ruchomości można oglądać w dzień przed licytacją w miejscu i czasie oznaczonym wyżej.

Suma wywołania wynosi 75,00% sumy oszacowania + 22% VAT.

(1014593)

Dyrekcja Samodzielnego Publicznego Zakładu Opieki Zdrowotnej w Augustowie

ogłasza konkurs na świadczenie usług anestezjologicznych i intensywnej terapii dla pacjentów leczonych w tut. Szpitalu Rejonowym.

Szacunkowo liczba osób ubezpieczonych z terenu działalności Szpitala Rejonowego 58 tys. spoza terenu działalności 1.500. Umowa zostanie zawarta od 1.10.1998 r. do 31.12.1998 r.

Wszystkich informacji dotyczących konkursu udziela Dyrektor SP ZOZ w Augustowie, ul. Szpitalna 12, tel. (0-87)643-34-11 wew. 284.

Oferty należy składać do dnia 24.09.1998 r. do Sekcji Kadr zgodnie z przepisami (podstawa prawna: roz. MZiOS z dnia 13 lipca 1998 r. Dz. U. Nr 93, poz. 592, par. 8).

Termin rozstrzygnięcia konkursu dnia 25.09.1998 r. o godz. 10.00 w Samodzielnym Publicznym Zakładzie Opieki Zdrowotnej w Augustowie, ul. Szpitalna 12 - Gabinet Dyrektora.

Zastrzega się prawo odwołania konkursu oraz przesunięcia terminu składania ofert. Istnieje możliwość składania skarg i protestów dotyczących konkursu ofert.

Nadmienia się, iż powyższe ogłoszenie dotyczy lekarzy zatrudnionych w SP ZOZ w Augustowie.

(1014606)

GRAFIKO

Rok założenia 1899

FAGUM-STOMIL S.A.

Białystok, ul. Kolejowa 12C
tel. 651-85-14, 652-25-83

ceny producenta



Buty dla przemysłu spożywczego z PCW modyfikowanego
znak "B"
numeracja francuska:
34-42 damskie,
39-46 męskie
kolor: białe

J1014580

1014565



SEAT

IBIZA 1.0 wytrzymały, bezpieczny, ekonomiczny samochód rodzinny.

Biacomex S.A. Białystok, ul. Elewatorska 11/1 tel. (0-85) 654-67-75

VOLKSWAGEN BANK POLSKA

Przykładowa oferta kredytowa przy minimalnym wkładzie własnym 20%

Model samochodu:	SEAT IBIZA
Kwota kredytu:	25.400 PLN
Czas trwania umowy kredytowej:	60 miesięcy
Oprocentowanie promocyjne:	23,5%
Miesięczna rata kredytowa	726 PLN

Możliwość kredytowania dodatkowego wyposażenia i ubezpieczenia przez cały okres umowy.

MEBLE

- BIUROWE
- GABINETOWE
- KRZESŁA I FOTELE

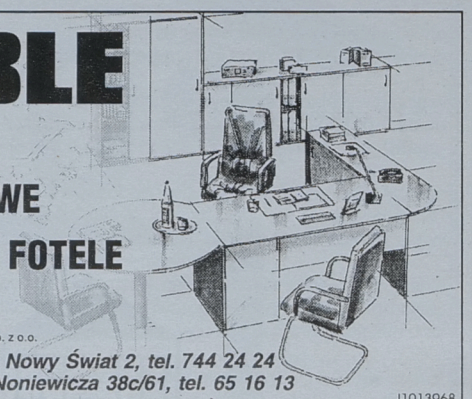

SCHOLA® sp. z o.o.

15-453 Białystok, ul. Nowy Świat 2, tel. 744 24 24
16-400 Suwałki, ul. Noniewicza 38c/61, tel. 65 16 13

J1013968

OGŁOSZENIA I REKLAMY

Przyjmują współczesna

Augustów
Rynek Zygmunta Augusta 7
tel. (0-87) 643-36-31
PPHU "MILANO"

Augustów
Rynek Zygmunta Augusta 27
tel./fax (0-87) 643-34-51,
fax 643-37-33 "ASTRA"

Białystok
ul. Suraska 1
tel./fax (0-85) 742-51-16
Biuro Ogłoszeń "GW"

Białystok
ul. Mickiewicza 27
tel. 74-14-064 BIURO BIEGŁYCH RZECZOZNAWCÓW

Bielsk Podlaski
ul. Mickiewicza 60
ul. Mickiewicza 50/54
tel./fax (0-85) 730-00-35
tel./fax (085) 730-19-20
ABA Plus s.c.

Ełk
ul. Małeckich 2
tel. (0-87) 610-85-05
Mazurska Regionalna Izba Gospodarcza

Grajewo
ul. Osiedle Centrum 7a
tel./fax (0-86) 72-89-15
Oddział "GW"

Giżycko,
ul. Pocztowa 3
tel. (0-87) 28-52-80
Oddział "GW"

Hajnówka
ul. 3 Maja 20
tel./fax 682-59-89
Oddział "GW"

Łapy
ul. Główna 27
tel. 715-39-73 BIURO BIEGŁYCH RZECZOZNAWCÓW

Łomża
al. Legionów 7
tel./fax (0-86) 16-56-97
Oddział "GW"

Olecko
pl. Wolności 22
tel./fax (0-116) 37-84
Oddział "GW"

Pisz
ul. Okopowa 3a
tel. (0-87) 23-29-61
BP "ORBIS"

Siemiatycze
ul. Pałacowa 19
tel. (0-85) 655-31-41
B. Śliwińska

Sokółka
ul. Ściegiennego 16 B
tel./fax (0-85) 711-41-89
"MAKLER"
Biuro Pośrednictwa Nieruchom.

Sokółka
ul. Broniewskiego 5,
tel. (0-85) 711-56-89
"MAKLER"
Dom Weselny

Suwałki,
ul. Kościuszki 32,
tel./fax (0-87) 66-57-26
Oddział "GW"

Węgorzewo
ul. 3 Maja 10
tel. (0-87) 27-13-75
"EKOMAZUR"

Wysokie Mazowieckie
ul. Długa 22
tel. (0-86) 75-24-08
wypożyczalnia kaset "VIDKING"

Zambrów
Al. Wojska Polskiego 37c
tel. (0-86) 71-27-99
MOK

Zambrów
al. Wojska Polskiego 22
tel./fax (0-86) 71-25-25
"GLOBTOUR"

oraz nasi przedstawiciele handlowi, tel. 742-05-21.

£ libella®

STANLEY® SYSTEMY ZABUDOWY WNĘK

Libella sp. z o.o. wyłączny przedstawiciel w Polsce firmy STANLEY Acmetrack

POSZUKUJE

DYSTRYBUTORÓW

DRZWI PRZESUWANYCH I SKŁADANYCH ORAZ SYSTEMÓW ZABUDOWY WNĘTRZ.

Od kandydata oczekujemy:

- posiadania lokalu o charakterze biura/sklepu o powierzchni min. 20 m² i dobrej lokalizacji;
- doświadczenia w pracy w usługach;
- zaplecza stolarskiego;
- posiadania samochodu dostawczego.

Osoby zainteresowane prosimy o kontakt telefoniczny (0-22) 846 59 27, 846 59 76, lub pisemny na adres: Libella Sp. z o.o., Wyposażenie Wnętrz Stanley, ul. Krakowiaków 80/98, 02-255 Warszawa.

D1014546

Z uwagi na trudności z dojazdem do CTS zakupiony u nas towar na kwotę powyżej 500 zł, na życzenie Kupującego, dostarczymy pod wskazany adres w granicach miasta na nasz koszt.

Zapraszamy do nowo otwartego MAGAZYNU RUR i ARMATURY przy b. Szosie Płn.- Obw. (Zawady 115) od poniedziałku do piątku w godz. 8^{00}-16^{00}.

MARK-BUD

Centrum Techniki Sanitarnej

Białystok ul.Pałacowa 3
tel.(085) 732-01-06 fax 732-32-46



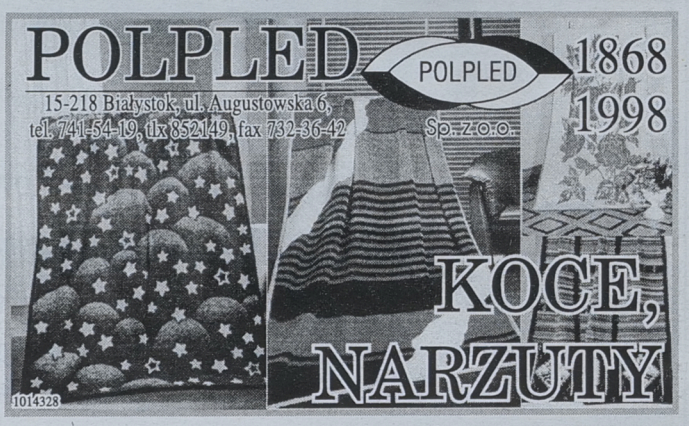

1014328

SUŁTAN®

W miesiącu WRZEŚNIU

ROZDAJE

WYKŁADZINY I DYWANY

ZA DARMO

TO NIE ŻART TO PRAWDA

PRZYJDŹ A SAM SIĘ PRZEKONASZ

Klient kupujący wykładzinę co najmniej 10 m² otrzyma gratis już pierwszy metr kwadr., a za każde kolejne 10 m² półtora metra kwadr.

P I-E „SUŁTAN"

Białystok, ul. Jurowiecka 21, tel. (085) 675-48-47

Suwałki, ul. Noniewicza 93, tel. (087) 663-110

J1014325

NADLEŚNICTWO KRYNKI
zs. w POCZOPKU, 16-113 SZUDZIAŁOWO

ogłasza II przetarg nieograniczony na sprzedaż środka transportu

1) Lada NIVA, szt. 1, nr rej. BTR 27-34, rok prod. 1993, cena wywoławcza brutto - 7.000 zł.

Wyżej wymieniony pojazd można oglądać przy biurze Nadleśnictwa Krynki.

Przetarg odbędzie się w dniu 8.10.1998 r. o godz. 10.00.

Przystępujący do przetargu obowiązani są wpłacić wadium w wysokości 10% ceny wywoławczej w kasie Nadleśnictwa do godz. 9.00.

Zastrzega się prawo unieważnienia przetargu bez podania przyczyny.

(1014615)

Nadleśnictwo Olecko

ogłasza przetarg nieograniczony na sprzedaż samochodu Polonez 1,5 SLE, rok produkcji 1989, nr silnika 419455, nr podwozia 357855.

Cena wywoławcza brutto wynosi 3500 zł.

Wadium w wysokości 10% wartości należy wpłacić w kasie Nadleśnictwa do godz. 9.00 w dniu przetargu.

Przetarg odbędzie się dn. 15.10.98 r. w siedzibie N-ctwa w Olecku przy ul. Kościuszki 32 o godz. 10.00.

Wpłacone wadium przepada na rzecz sprzedawcy, jeżeli żaden z uczestników nie zaoferuje ceny nabycia równej co najmniej cenie wywoławczej.

Zastrzega się prawo unieważnienia przetargu bez podania przyczyn.

(1014605)

PRACA

❒ ZATRUDNIĘ

ADRESOWANIE, składanie długopisów- zatrudnimy. Cały kraj. Informacje bezpłatne, koperta zwrotna. Przedsiębiorstwo "MENAGER", 99-300 Kutno, box 107.
1078565

ADRESOWANIE kopert, pozyskiwanie adresów, przyjmowanie telefonów, zatrudnimy, cały kraj. Informacje bezpłatne, koperta zwrotna. Przedsiębiorstwo "TELE-TOP", 99-300 Kutno, box 85.
1080019

3000 zł każdemu
za testowanie próbek produktów, urządzeń lub artykułów chemiczno-kosmetycznych.
Towary po przetestowaniu pozostaną Państwa własnością.
Kompletne informacje:
Agencja Pośrednictwa Reklamy 01-421 Warszawa 28 BOX 85
Prosimy dołączyć znaczek za 5,90 zł
J1014352

AGD zatrudni z samochodem. Suwałki, ☎(0-87)67-55-80.
203882

CENTRALNE biuro informacyjno- zleceniowe organizuje wyjazdy do pracy za granicą. ☎(0-85)730-15-40.
1079413

CHAŁUPNIKÓW zatrudnimy. ☎0-700-71-738.
1078850

Firma handlowa
zatrudni
specjalistę ds. reklamy
Wymagane
wyższe studia w kierunku plastycznym, znajomość programów komputerowych obrabiających zdjęcia, doświadczenie w zakresie prowadzenia spraw reklamy w firmie.
tel. 663 12 30
J1014562

CIEŚLI-ZBROJARZY (ewentualnie: brygady, podwykonawców). ☎0-602-527-754, po 20.00: ☎(0-85)742-84-77.
1079606

FIRMA przyjmie zlecenia na: -roboty remontowo -modernizacyjne sklepów, biur, -roboty wykończeniowe, suche tynki, sufity podwieszane, -roboty elewacyjne, -stany surowe, ☎(0-85)675-49-59, ☎0602/328-854.
1080170

HANDLOWCA firmy eksportowo -importowej do utrzymywania i nawiązywania nowych kontaktów handlowych. Modlińska 1, ☎73-22-817 (8.00 -16.00).
1081030

Zatrudnimy doświadczonego
kierownika Działu Projektowego
z uprawnieniami projektowania wewnętrznych instalacji sanitarnych.
Od pracownika wymagamy własnej inicjatywy, wiek do 45 lat.
Pracownikowi zapewniamy interesującą pracę, szkolenia, atrakcyjne wynagrodzenie.
Oferty prosimy kierować:
skr. poczt. 162 15-900 Białystok
J1014563

HANDLOWCA z dobrą znajomością niemieckiego. Modlińska 1, ☎73-22-817 (8.00 -16.00).
1081027

KIEROWCÓW z samochodem osobowym: Radio TAXI -"Super" Łomża, ☎16-34-05.
105613

MŁODE panie z zamieszkaniem w Warszawie, wysokie wynagrodzenie. ☎(0-22)621-20-80, ☎(0-22)36-33-08.
1077254

MŁODYCH ambitnych -do kolportażu: ☎0603-243-815.
105532

OPIEKUNKĘ do dziecka, ☎(0-85)676-28-48 po 17.00.
1081307

OVB ALLFINANZ poszukuje współpracowników z terenu Suwałk, Augustowa i okolic. Spotkanie informacyjne 19 i 23 września godz.18.30 w Zespole Szkół nr 2 Suwałki, ul. Kościuszki 36, sala nr 56.
1079980

Dynamiczna firma produkcyjno-handlowa działająca na rynku instalacji sanitarnych
zatrudni:
● **Dyrektora Marketingu i Handlu**
Wymagania:
- dobra znajomość zagadnień marketingu
- wyższe wykształcenie
- doświadczenie w zakresie kierowania zasobami ludzkimi
- wiek do 45 lat

Oferujemy:
- bardzo ciekawą pracę
- atrakcyjne wynagrodzenie
- wszechstronny rozwój

● **Kierownika Działu Techniki i Innowacji**
Wymagania:
- dynamizm i inicjatywa
- wykształcenie w kierunku sanitarnym lub technologii tworzyw sztucznych
- znajomość obsługi komputera

Oferujemy:
- ciekawą pracę
- atrakcyjne wynagrodzenie
- szkolenia specjalistyczne
- wszechstronny rozwój

Zgłoszenia przymujemy w Białymstoku tel. (0-85) 663-12-30, fax 663-13-07
1014564

POSZUKUJĘ akwizytorów- dystrybutorów na teren miast: Ełk, Łomża, Suwałki. ☎(0-85)66-32-884.
1080237

PRACĘ w księgowości uzyskasz po niedługim przeszkoleniu, al. Solidarności 15, ☎(0-85)651-34-94.
1078559

SPECJALISTĘ do prowadzenia farmy indyczej, M-4 zapewniamy. Barczewo, ☎(0-89)514-84-38.
1080880

STOLARZY, ślusarzy- spawaczy. Solniczki 6a, ☎(0-85)6-616-838 po 20.00.
1080091

STUDENTCE zapewnię mieszkanie, wyżywienie: 18-402 Łomża, skr. 8.
105556

SUPER pieniądze. Pilnie zatrudnimy panie. ☎0-90-506-465, ☎0-601-624-321.
1072437

ŚLUSARZY -spawaczy, ☎(0-85)676-21-16.
1080863

WYKWALIFIKOWANĄ kadrową z doskonałą znajomością prawa pracy i ubezpieczeń społecznych zostaniesz po profesjonalnym szkoleniu. Al. Solidarności 15, ☎(0-85)651-34-94.
1075128

ZATRUDNIĘ stolarzy: ☎(086)78-50-85.
105654

❒ SZUKAM PRACY

KOBIETA, wykształcenie średnie, III grupa, podejmie pracę jednozmianową, ☎(0-85)651-82-83.
1080445

PRACODAWCO! Szukasz kadrowych, księgowych, sekretarek, zadzwoń! ☎(0-85)651-34-94.
1078562

PROWADZENIE podatkowej księgi przychodów i rozchodów. Suwałki, ☎(0-87)67-20-29.
203851

SAMOCHÓD dostawczy i osobowy oczekuje propozycji, dyspozycyjność. ☎0-601-29-70-35.
1079676

SZUKAM dodatkowej pracy. ☎74-18-177.
1080479

NIERUCHOMOŚCI

❒ AGENCJE

AGENCJA "KLEPACCY". Augustów. ☎(0-87)643-23-68, ☎643-05-74.
203717

AGENCJA Nieruchomości "PROMENADA". Suwalki, ☎(0-87)65-19-07.
203716

AGENCJA Nieruchomości "Profile" Pisz. ☎(0-87)232-962.
203840

AKROPOL- Nieruchomości- kupno, sprzedaż, wynajem, Św. Rocha 10A/109. ☎(0-85)744-59-98.
1078756

"AREA" -nieruchomości, Malmeda 1, lok. 102. ☎(0-85)744-51-77.
1074431

AUGUSTÓW. Agencja Obrotu Nieruchomościami. Wierzbna 5, ☎(0-87)644-73-85, ☎643-31-77, ☎090/53-56-00.
203715

"DOMINIUM" -Nieruchomości -Wynajem -Lipowa 4, ☎(0-85)74-35-185.
1068516

EŁK, "LOKUM" nieruchomości. Kilińskiego, ☎(0-87)610-17-01.
1080043

"FORUM"- Nieruchomości, Lipowa 4, ☎(0-85)43-64-83.
1076449

ŁOMŻA, "TYTAN", Polowa 45, ☎(086)16-62-26.
105554

NIERUCHOMOŚCI, wszelkie sprawy, profesjonalnie. "ARDVIL", Branickiego 17A/102, ☎732-27-78.
1078795

OMEGA -oferta, telegazeta regionalna, strona 608. Tel./fax (0-85)66-35-657.
1078145

SUWAŁKI- "TRANSAKCJA". ☎(0-87)66-56-14.
203714

"UNIVERS"- Nieruchomści, Grajewo, ☎(0-86)72-26-23, ☎0-90-677-134.
1079448

ZAMBRÓW. "Panorama". Nieruchomości. ☎(086)71-85-72, 0602-791-875.
105634

☎(0-85)742-00-08, ☎746-01-64 -kupno, sprzedaż, wynajem.
1077221

❒ KUPIĘ

DZIAŁKĘ budowlaną, ☎(0-85)66-33-880.
1080825

GOSPODARSTWO wśród starodrzewia kupię. ☎(0-87)610-24-33.
1080195

MAZURY -działkę, dom na brzegu jeziora, ☎0602/113-289.
1078689

❒ SPRZEDAM

22 ha z budynkami, kolonia, ☎(0-86)760-339 po 16.00.
1078880

3- pokojowe, (60 mkw.) w Suwałkach sprzedam. Suwałki, ☎(0-87)67-79-03.
203825

61 mkw. 3-pokojowe, blisko centrum, ☎0602/460-224.
1079881

ATRAKCYJNY dom w budowie, działka 1536 mkw. os. Bacieczki, 185.000,-. ☎(0-85)653-88-35.
1080492

BIAŁA Piska- 23 ha. 80.000,- ☎(0-87)232-962.
203839

BUDYNEK mieszkalno- handlowy, centralne położenie, Augustów. Cena: 210.000,-. ☎(0-87)643-23-68.
203883

DOM, stan surowy, Wasilków. ☎(0-85)71-86-199.
1080239

DOM -stan surowy. Działka 3.400 mkw. -uzbrojona, Grajewo, ☎(0-86)72-47-88.
1080183

DOM drewniany -łazienka, budynki gospodarcze (murowane), 2,80 ha. Czyżew, ☎(0-417)870-617.
1080271

DOMEK- Giżycko. ☎0-602-596-360.
1080017

DOM parterowy w Grajewie. ☎(0-86)18-46-49.
1080902

DOM piętrowy w Grajewie, działka 1300 mkw., garaż, ☎(0-58)67-11-754.
1080261

DOM w szeregówce z garażem, Ełk, ☎(0-87)610-13-28.
1079574

DOM piętrowy, garaż. Suwałki, Bakałarzewska 34, ☎(0-87)66-34-09.
203775

DWUPOZIOMOWY dom, k.Gołdapi, 97 mkw. ogród, garaż, tanio. ☎(0-87)621-39-23.
1080104

DZIAŁKA budowlana 400 mkw., dom drewniany. Grajewo, ☎(0-86)72-45-55.
1079924

DZIAŁKA budowlana 880 mkw., Niewodnica Koricka. ☎(0-85)74-42-511 po 20.00.
1080908

DZIAŁKA budowlana 880 mkw., Niewodnica Koricka. ☎(0-85)74-42-511.
1080909

DZIAŁKĘ -Bielsk Podlaski -pilnie, ☎(0-85)66-34-252.
1080263

DZIAŁKĘ budowlaną, Bielsk Podlaski, 20.000,-, ☎(0-85)730-87-16.
1080401

DZIAŁKĘ budowlaną 210 mkw. ☎(0-87)68-32-68.
203914

DZIAŁKĘ budowlną. Ełk, ☎(0-87)621-44-44.
1079920

DZIAŁKĘ rzemieślniczo-budowlaną, 1600 mkw., ☎(0-85)73-27-339.
1080819

DZIAŁKI budowlane nad jeziorem Ełk. ☎(0-87)610-19-85.
1080794

DZIAŁKI letniskowe, Szafranki k.Goniądza. ☎(0-86)72-26-23.
1081181

EŁK -dom mieszkalno -usługowy 260 mkw. energooszczędny, dwuspadowy, 300.000,-, ☎(0-87)620-11-72.
1079921

GOSPODARSTWO rolne +budynki, 17ha. ☎(0-85)657-10-00 wew.291 po 20.00.
1078749

GRAJEWO- domek murowany, parterowy. ☎(0-86)72-26-23.
1081185

M-4, 60 mkw., Grajewo. ☎(0-86)72-63-83.
1080903

M-4, Borzymy k.Ełku. ☎(0-87)610-28-46 po 17.00.
1081086

M-4, Kowale Oleckie- tanio. ☎(0-87)65-08-57.
203686

M-5, telefon, II piętro. ☎(0-87)67-50-81.
203901

MIESZKANIE 58 mkw., IV piętro w Augustowie sprzedam. ☎(0-87)67-35-22.
203802

MIESZKANIE 60 mkw. II piętro, wyposażone. Grajewo -Południe, ☎(0-86)72-71-97.
1080182

MIESZKANIE 67 mkw.- Pisz. 68.000,- ☎(0-87)232-962.
203838

MIESZKANIE 85 mkw. przy ul. Waszyngtona. ☎(0-85)744-17-72.
1081310

MIESZKANIE własnościowe (48 mkw.) w Raczkach. ☎(0-87)68-51-73.
203903

OLISZKI, 1000 mkw., ☎(0-85)6-619-419.
1079907

PLAC uzbrojony 8.000 mkw., Warsztat, stacja paliw. Grajewo, ☎(0-86)72-47-88.
1080184

POSESJĘ 1600 mkw., Ełk, Zatorze. ☎0-90-390-753.
1080024

SAJZY k. Ełku -działki budowlane nad jeziorem Łaśmiady, ☎(0-85)675-58-59, ☎090/34-85-14.
1078238

SOKÓŁKA, działki budowlane, Witosa. ☎(0-85)711-23-49.
1078825

SPRZEDAM dom jednorodzinny w Grajewie. ☎(0-86) 72-33-24.
1081155

WARSZTAT z mieszkaniem. ☎(0-85)67-62-738.
1080509

ZAMBRÓW. Mieszkania. "Panorama" ☎(086)71-85-72.
105635

❒ POSZUKUJĘ

STUDENTKA szuka współlokatorki, ☎(0-89)541-19-06.
1080264

WYŻSZA SZKOŁA FINANSÓW I ZARZĄDZANIA w Białymstoku

prowadzi nabór na zaoczne dwusemestrale studia
PODYPLOMOWE
w zakresie:
- Rachunkowości i Finansów
- Zarządzania Finansami Przedsiębiorstw
- Informatyki Gospodarczej
- Zarządzania i Marketingu
- Gospodarki Przestrzennej

INFORMACJE I REKRUTACJA KANDYDATÓW NA STUDIA
DO 30 WRZEŚNIA 1998 R.
BIAŁYSTOK 15-472, ul. Ciepła 40, tel. (085) 675-09-56, cent. (085) 675-01-68 w. 346
oraz w punktach biblioteczno-informacyjnych:
SIEDLCE 08-110, ul. Sokołowska 172, tel. (025) 203-87; 220-51 w. 347
EŁK 14-300, ul. Grodzieńska 1, tel. (087) 621-14-46
D1014527

Uczelnia jest przystosowana do kształcenia osób niepełnosprawnych.

Już wkrótce
nowe książki telefoniczne
Telekomunikacji Polskiej S.A.
województw:
białostockiego,suwalskiego, łomżyńskiego
STOP
OKAZJA, KTÓREJ NIE MOŻESZ PRZEGAPIĆ.
Zainteresowanych umieszczeniem informacji lub reklamy w książce prosimy o kontakt telefoniczny:
Infolinie: Białystok - 0800 27 021
Suwałki - 0800 127 090
Łomża - 0800 28 000
D1014439

Wyższa Szkoła Finansów i Zarządzania w Białymstoku
poszukuje miejsc do zakwaterowania (w hotelach, pensjonatach, kwaterach prywatnych) dla studentów studiów dziennych na rok akademicki 1998/99
Kontakt tel. 675-01-68 w. 354.
D1014559

❒ WYNAJMĘ

DO wynajęcia parter (okratowany, alarm, telefon), na gabinet -biuro. ☎(0-85)6-755-789.
1081301

DWUPOKOJOWE w centrum. ☎(0-85)655-27-34.
1081048

HALA 600 mkw. -socjalne do 300 mkw. -wydzierżawię, ☎(0-85)74-37-398.
1080650

KAWALERKA do wynajęcia, ☎0602-763-504.
1080272

KAWALERYJSKA- Pawilon- Furnel. ☎(0-85)7-428-477, wieczorem.
1070019

LOKAL 23 mkw., I piętro, ul. Legionowa. ☎(0-85)744-17-72.
1081312

LOKAL 62 mkw., centrum Grajewa. ☎72-40-78.
1081175

LOKALE -Żelazna 36 (przy bocznej bramie DSK), ☎(0-85)742-55-94, ☎(0-85)744-31-35.
1080025

LOKALE do wynajęcia, Ełk. ☎(0-87)610-20 46.
1078485

NIEUMEBLOWANE, 2 pokoje, I piętro, telefon Białystok, Gajowa. ☎(0-87)610-18-45.
1079366

POKÓJ. ☎(0-85)66-13-789.
1081034

POKÓJ kuchnia plus 140 mkw. na działalność gospodarczą. ☎(0-87)66-36-87.
203821

POKÓJ studentom, centrum. ☎(0-85)744-21-36.
1080451

STANCJA chłopcom, ☎(0-85)675-16-00, ☎675-56-27.
1081091

STANCJA studentce, ☎(0-85)652-21-50.
1080375

STUDENTKA poszukuje współlokatorki do M-2 w Białymstoku. ☎(086)18-49-11.
105633

UCZĄCYM się mieszkanie w Białymstoku. ☎(0-85)710-18-67 po 16.00.
1080284

WSPÓŁLOKATORKĘ do dwupokojowego mieszkania. ☎(0-85)730-35-33, po 16.00.
1081041

WYNAJMĘ 120 mkw. (produkcja), ☎(0-85)71-94-155.
1080147

USŁUGI

❒ BUDOWA, REMONT

ANTYWŁAMANIOWE drzwi "Gerda Star", rolety zabezpieczające. ZALUS, ☎65-11-994.
1072953

BEZPYŁOWE cyklinowanie, remonty mieszkań. ☎(0-87)67-63-30.
203723

BUDOWA, wykańczanie mieszkań, pomiary elektryczne, ☎(0-85)730-43-19.
1078544

"CARPEXIM" -produkuje i montuje: żaluzje poziome, pionowe; rolety tkaninowe i zewnętrzne; moskitiery. Zapraszamy: Łomża, Nowogrodzka 37, godz. 8-17, ☎(086)166-118. Poszukujemy hurtowych odbiorców z Białostockiego, Suwalskiego.
105574

DRZWI, zamki, tapicerka, ☎(0-85)66-17-241.
1081080

ELEKTRYK, ☎(0-85)74-16-044.
1077773

ELEKTRYK, ☎0602/307-936, ☎(0-85)732-24-24.
1080213

GLAZURA, malowanie, inne. ☎0-602-551-486, ☎(0-85)65-21-190.
1080694

GLAZURA, terakota, kamień naturalny, ☎(0-85)741-85-25.
1080166

GLAZURA, terakota, malowanie, tapetowanie, suchy tynk. ☎0-602-50-46-77. 1081102

GLAZURA, terakota, szpachlowanie, malowanie, ☎090/628-599.
1079576

HYDRAULICZNE -plastik -domki -wymiana instalacji, ☎090/351-866.
1079577

KRYCIE dachów, ☎602/587-464.
1078134

LASTRYKO, podłoża betonowe, VAT. ☎(0-85)654-65-74, ☎652-12-24, po 18.00.
1080532

MALOWANIE, szpachlowanie, tapetowanie, posadzki, ☎(0-86)71-71-54.
1080363

OKNA, drzwi, zabudowy balkonów- PCV, aluminium, ZALUS, ☎65- 11-994.
1072962

OSTRÓWKIEM. ☎(0-85)741-51-39.
1076988

POLBRUK kompletne nawierzchnie, ☎(0-85) 74-37-398.
1080647

POSADZKI agregatem- profesjonalnie. ☎(0-85)711-48-40.
1079482

PRZENOSZENIE domów drewnianych, montaż okien, posadzki- solidnie. ☎(0-85)814-14-42.
1080527

PRZEPROWADZKI solidnie -mikrobus 9 osób, ☎(0-85)65-31-946.
1080494

ROBOTY ziemne ładowarką, koparką, wywrotką. Suwałki, ☎(0-87)66-34-01, ☎0602254008.
203810

ROLETY ANTYWŁAMANIOWE, ☎(0-85)654-42-83.
1076909

SIDING. ☎(0-85)651-03-53.
1056542

SIDING, pokrycia dachowe- solidnie. ☎(0-87)164-107.
203754

SIDING, ☎(0-85)66-17-241.
1081079

STANY surowe, ☎(0-85)675-50-30.
1080168

SUCHE TYNKI, roboty remontowo-budowlane, modernizacja wnętrz mieszkaniowych i sklepowych, ☎633-812.
1075634

TYNKI, glazury, gipsy cekol, dachy. Suwałki, ☎(0-87)67-91-96, wieczorem.
203826

TYNKI agregatem -tanio, solidnie: ☎(086)71-37-13.
105604

UKŁADANIE boazerii, glazury, malowanie, tapetowanie. ☎0-604-252-034.
1080569

WSZELKIE remonty budowlane. Suwałki, ☎0-602505286.
203899

WYKOPY STAWÓW, ROWÓW I PLAŻ KOPARKAMI LINIOWYMI I SPYCHARKAMI, ☎(0-86)72-26-37.
1079771

❒ AGD, RTV

ANTENY. ☎(0-85)66-14-517.
1080439

AUTOMATYCZNE pralki -naprawa. ☎(0-85)744-46-10.
1078681

AUTOMATYCZNE pralki, Cieśluk, ☎(0-85)66-12-482.
1079070

AUTOMATYCZNE pralki, ☎(0-85)742-40-49, Kuzyka.
1079960

TELENAPRAWA, magnetowidy. ☎(0-85)661-76-31.
1073601

TELENAPRAWA. ☎(0-85)65-20-383.
1071756

❒ TRANSPORT

AUTOHOLOWANIE, ☎(0-85)675-18-49, ☎732-81-74.
1074929

DŹWIGOWE podnośnikiem (zwyżka). ☎(0-85)67-62-105, ☎0-90-273-947.
1075010

INFORMACJA w "Co, gdzie, kiedy" w "Gazecie Współczesnej".....
105584

KOPARKĄ "OSTRÓWEK", TEL. (085)651-55-66.7.00 - 17.00
1075616

PIASEK, żwir, ☎(0-85)741-99-66.
1079637

STAREM: żwir, inne, ☎(0-85)653-16-05, ☎0602/851-904.
1080002

TRANSPORT, 6, 8, 16 t. ☎0-90-280-607.
1077669

TRANSPORT 10 ton, ☎(0-85)654-00-31.
1081286

TRANSPORT 1 t, mercedes sprinter 12 mszesc. ☎0-604-252-034.
1080570

TRANSPORT busem (skrzyniowy) do 2,5t, tanio, ☎(086)78-44-14.
105622

VOLVO 8-tonowy, winda. ☎(0-85)742-57-62.
1074532

ŻWIR, czarnoziem, piasek. ☎(0-85)653-93-24.
1080280

ŻWIR, piasek, pulpa, ☎(0-85)7415-055, ☎090/237-397.
1076699

ŻWIR, piasek, transport. Suwałki, ☎(0-87)67-44-63.
203681

ŻWIRY, piaski, czarnoziem. Suwałki, ☎(0-87)66-34-01, ☎0602254008.
203809

❒ INNE

ANTYWŁAMANIOWE DRZWI, FOLIE OCHRONNE OKIENNE, ZABUDOWA BALKONÓW, KRATY ZWIJANE, ALUMINIOWE DRZWI, WITRYNY, UL. SIENKIEWICZA 67. 675-12-18 "ZAMIS".
1075390

DYSKOTEKI weselne, ☎0-90-282-845.
1080092

EKSKLUZYWNY Gabinet Kosmetyczny. Kleosin, ☎(0-85)663-14-62.
1075735

FILMOWANIE, ☎(0-85)6-530-605.
1076758

GAZOWE, ☎(0-85)741-27-60.
1075198

KPKM, Składowa. Stacja Kontroli Pojazdów CCDTE/ab. ☎(0-85)742-36-03 wew. 2017.
1068584

KPKM, Składowa 11. Badania psychotechniczne kierowców. ☎(0-85)742-36-03 wew. 2109.
1068583

TECHNICZNE pogotowie domowe, ☎(0-85)732-42-99.
1077602

WIDEOFILMOWANIE profesjonalne -tanio, 18,-, ☎(0-85)654-73-86,
1078931

ZESPÓŁ Muzyczny, ☎(0-85)732-11-31.
1080217

AUTO-MOTO

❒ KUPIĘ

126P, polonez do 5.000,-. ☎0-602-88-10-72.
1080335

(ABC): Auta do remontu, powypadkowe: ☎(090)267-215.
104967

AUTA powypadkowe, skorodowane: ☎(090)367-870.
104969

AUTA powypadkowe, uszkodzone ☎(090)553-409.
104970

AUTA powypadkowe do remontu: ☎(090)553-409.
104971

AUTA rozbite, powypadkowe, ☎(090)36-78-70.
104975

AUTA skorodowane, powypadkowe, ☎(090)26-72-15.
104973

AUTO-SZROT -skup aut powypadkowych, złomowanych. Sprzedaż części. Nowa Wieś Ełcka, ☎(0-87)619-73-84.
1075722

HYUNDAI Pony (1991-92) ☎(0-85)744-55-48.
1080435

KAŻDY powypadkowy. ☎0-602-724-512.
1078415

KUPIĘ F 170 ☎(0-85)744-55-48.
1080437

ROZBITY kupię. ☎(0-85)66-34-864, ☎0-601-807-037.
1080337

SKUP- sprzedaż części star- jelcz. ☎(0-85)65-22-684.
1080333

SKUP samochodów za gotówkę (nie starszych jak 1989). ☎(0-85)744-55-48, 652-37-24.
1080441

STARA 244 RF, lub STARA 266. ☎(0-85)712-12-02.
1079197

WAŁ korbowy SW-400, ☎(0-85)711-46-92.
1080848

❒ SPRZEDAM

******(0-85)7455-284** Autokomis "Twoje Marzenie" Zaprasza: kredyty samochodowe (w ciągu 3 godz.). Ubezpieczenia komunikacyjne na miejscu. Duży wybór aut. Centrum Białegostoku, Mazowiecka 32.
1077145

*****AUTOKOMIS** "VOYAGER" pod dachem. Sprzedaż, raty, PTS. Myśliwska 2. ☎(085)74-14-718, 74-10-517.
1075611

****AUTOKOMIS, Białystok, ul. Prowiantowa19, ☎/fax(085)65-20-420.**
1075612

***CIĘŻAROWE,** osobowe -opony, felgi.
1080227

125P, (1990). ☎(0-85)653-50-25.
1079966

125P, (1991), I właściciel, stan bdb, kość słoniowa, 5.000,-. ☎67-61-137.
1080373

126EL, (koniec 1994). Wysokie Mazowieckie, ☎(0-86)75-47-56.
1080386



126P, (1979), stan bdb. 9.00,-, ☎(0-85)65-39-764.
1080629

126P, (1995), zielony, 24000 km, 7.800,-. ☎(0-85)719-75-08.
1080383

126P (1993); ☎(086)18-05-79.
105636

AUDI 100, (1979/80), grafitowy, stan bdb. ☎715-68-62.
1080326

AUDI 80, (1988/89) -pilne, ☎(0-85)71-24-824.
1080814

AUDI 80, kat., 1.9, ciemny zielony metalik, składak 1988, 17.500,-. ☎(0-85)66-13-121.
1080535

AUDI 90 coupe, 2.0 V6, pełna opcja, oprócz skóry, 41.000,-, zamienię. ☎746-03-78, ☎0-602-131-670.
1080328

AUTA zachodnie i krajowe- gotówka- zamiana- raty. Ełk, ☎(0-87)620-12-72.
203760

AUTOKOMIS "CHAMPION", Białystok, Stołeczna 2 -dojazd od Krakowskiej, ☎(0-85)746-03-48, ☎0602/191-670.
1080161

AUTOKOMIS, Botaniczna, kupno -zamiany, raty. ☎744-55-48. Nowe: Polonezy, Daewoo.
1074611

AUTOKOMIS, Suwałki, Wojska Polskiego 92, ☎(087)653-231, zamiany, skup, raty. Daewoo.
1074606

AUTO KOMIS "TOMCAR", Wierzbowa 10. ☎0602645866.
1074620

BLACHARKA, szyby, podzespoły: niwy, oki, tawrii, moskwicza, łady, od 10 zł. ☎(0-85)744-17-19.
1078878

BMW 316i kompakt, (1996), lub zamienię na vw golf III lub polo, ☎(0-85)654-33-48 po 19.00.

	Auto Expert		
Polonez 1.4 Rover	1994	11.900 zł	szary
CC 700	1997	15.900 zł	czerwony
Siena 1.6	1998	27.500 zł	bordo
Fiat 126	1993	4.900 zł	czerwony
Fiat 126	1996	8.600 zł	czerwony
Fiat 126	1996	9.000 zł	czerwony
Siena 1.4	1998	26.900 zł	zielony met.
UNO	1997	19.900 zł	czerwony
Brava 1.4	1997	29.900 zł	złoty met.
Nexia	1996	21.500 zł	

W cenie zawarta opłata skarbowa. Proponujemy pakiet ubezpieczeniowy w PZU - 4,5%. Możliwość negocjacji cen.

Polmozbyt Plus
Białystok, ul. Zwycięstwa 10A
tel. (085) 651-25-40, 651-73-32
1080853

BUS J-5, ivecko oplandekowane 40F-8 -zamienię, (0-85)65-31-946.
1080499

CARO, (1996), czrewony, 57000 km, 13.000,-. ☎0-602-52-35-52.
1080319

CARO, grudzień 1992. ☎661-10-88.
1080316

CC 700, (1994), 13.000 zł, ☎(0-85)675-16-00, ☎675-56-27.
1081093

CC 704, (1992), 10.300 zł, ☎(0-87)643-41-07.
1080380

CC 704, (1997), autoalarm, 16.000,-. ☎(0-85)65-18-250.
1080318

CIĄGNIK siodłowy, Renault 340ri, (10.1987), stan bdb, 36.500,-. ☎0-602-557-199.
1080317

CINQUECENTO 900, (1997), 16.500,-. ☎(0-85)66-13-552.
1080381

CITROEN BX 1.9D, (1987), (uszkodzona lewa strona), 3.600,-. ☎(0-85)719-77-96.
1081058

CZĘŚCI: stara, jelcza. ☎(0-85)652-26-84.
1080864

DACIA 1310, (1991). ☎(0-86)72-25-92.
1079779

DAEWOO espero, (1996), 25.000,-. ☎(0-86)17-61-64.
1080315

FIAT 125p, (1980). ☎71-86-358.
1080372

FIAT 125p, (1986), 2.000,-. ☎74-13-972.
1080367

FIAT 126el, (1995), ☎(0-85)654-21-71.
1080364

FIAT 126P, (1991), 4.500,-. Mazda 626 2000D, (1985), 6.800,-. ☎(0-87)610-91-31.
1080779

FIAT 126p, standard, rok gwarancji na blachy, 13500 km, 9.200,-. ☎(0-85)71-88-565 po 18.00.
1080307

FIAT 126p el. ☎67-62-317.
1080365

FIATA tipo 1,4, pierwszy właściciel (1993); ☎(086)71-31-45.
105651

FIAT punto SX55 (1996). 23.500,- ☎090-374-514.
203884

FIAT regata 1300, (1984), silnik (1987), 4.200,-. ☎(0-86)195-307.
1081085

FIAT Uno 1,4ieS, 30.000 km. (1996), wyposażenie, ☎(086)186-793.
105656

FORD ekovan bus, (1987), 8.500,-. Star 28 po remoncie, 6.000,-. ☎0-601-35-67-52.
1080789

FORD escort, 1,6D, kombi, (1988), 11.500 zł, ☎(0-85)743-16-25 po 18.00.
1080611

FORD escort, 1.6, 16V, biały, trzydrzwiowy, białe zegary, 29.000,-. ☎(0-85)716-25-15, ☎716-26-77.
1080314

FORD escort, (1989), 1.8D. ☎(0-85)651-90-64.
1080489

FORD probe, 2.0L, 16V, (1994), stan idealny, 39.500,-. ☎(0-85)716-20-50.
1080369

FORD sierra, 2,0i, (1987), (uszkodzony prawy bok), 6.200 zł, ☎(0-85)719-77-96.
1080274

FORD sierra, diesel, (1989), 14.300,-. ☎(0-85)65-19-064.
1080371

FORD transit, (1979), 1600, benzyna, stan bdb, 5.800,-. ☎(0-85)711-48-41 po 20.00.
1081315

FORD transit, (1993), 2.5D, bezwypadkowy, 28.000,-. ☎66-34-582.
1080313

FORD transit, 2.0DOHC, (1995), 38.000,-. ☎(0-85)730-24-79.
1080312

FORD transit, 2.5TD, (1996), 85000 km, bogate wyposażenie. ☎(0-86)760-032, ☎0-602-536-660.
1080309

FORD transit, części 1995, blacharskie, mechaniczne. ☎(0-86)760-038, ☎0-602-536-660.
1080311

GAZ 6911, (1967), 4.500,-. ☎741-90-20.
1080362

GOLF 1.6D, (1988), trzydrzwiowy, fiesta, (1990), pięciodrzwiowa. ☎(0-87)610-36-89, ☎0-602-874-903.
1080796

GAZETA współczesna **KUPON NA OGŁOSZENIE ZA 2 ZŁ LUB 3 ZŁ**

Maksymalnie 5 słów (ogł. za 2 zł) lub 9 słów (ogł. za 3 zł), łącznie z adresem (telefonem), nie licząc ceny:

cena: telefon:

ilość publikacji
☐ x 2 zł ☐ x 3 zł

imię, nazwisko:

adres, kod pocztowy:

podpis:

1. Kupony przyjmują nasze biura ogłoszeń i współpracujące agencje (adresy w gazecie). Kupon wraz z dowodem wpłaty na konto 10801024-808-27001-801000-111 PBG S.A. Grupa Pekao S.A.O/Białystok można również przesłać pod adresem: Gazeta Współczesna, 15-950 Białystok, skr. 193.
2. Publikacja pierwszego ogłoszenia nie później niż w ciągu 7 dni od daty otrzymania kuponu.
3. Ogłoszenia za 2 zł i 3 zł publikowane są w wydaniach gazety poniedziałek-czwartek (wyjątek p. 4).
4. Jednorazowe zlecenie 9 emisji ogłoszenia umożliwia druk 1 w magazynie (uwzględniamy wielokrotność 9).

Zakreśl wybraną rubrykę

- ☐ UBEZPIECZENIA
- ☐ NAUKA
- ☐ TURYSTYKA

USŁUGI
- ☐ budowa, remont
- ☐ AGD, RTV
- ☐ transport
- ☐ inne

PRACA
- ☐ zatrudnię
- ☐ szukam pracy

NIERUCHOMOŚCI
- ☐ agencje
- ☐ kupię
- ☐ sprzedam
- ☐ poszukuję
- ☐ zamienię
- ☐ wynajmę

AUTO MOTO
- ☐ kupię
- ☐ sprzedam
- ☐ naprawy
- ☐ autoalarmy
- ☐ inne

- ☐ MATRYMONIALNE
- ☐ ZDROWIE
- ☐ ZWIERZĘTA
- ☐ BIZNES

ZAKUPY
- ☐ hurtownie
- ☐ sklepy
- ☐ producenci

ROLNICTWO
- ☐ kupię
- ☐ sprzedam

RÓŻNE
- ☐ kupię
- ☐ sprzedam
- ☐ inne

HONDA civic, 1.4, 16V, sedan, (1991), 15.800,-. ☎(0-85)873-20-05.
1080360

JELCZ 325W, skrzynia biegów z półbiegami, 17.000,-. ☎(0-85)74-18-087.
1080358

JELCZ skrzyniowy, tanio, 6.000,-. ☎(0-86)72-71-65.
1080306

KAMAZ 53212, (1988) -tanio. ☎(0-85)712-18-05.
1078260

KAMAZ naczepa, (1992), 22 tony, bdb. ☎0-602-502-849, ☎(0-86)72-68-80.
1078292

KAMAZ sztywny, tanio, szt. 2, 8.000,-. ☎(0-86)72-71-65.
1080305

KIA ceres 2,2D, (1995). ☎(0-87)67-56-85.
203854

LAWETA 508D, (1974), ☎0601/331-497.
1081084

LIAZ ciągnik siodłowy, (1990). ☎(0-85)65-22-684.
1080304

ŁADA 1500, (1989), zamiana. ☎(0-85)718-71-82.
1080303

ŁADA 2104, (1991), kombi, przebieg 70000, 8.800,-. ☎(0-85)675-32-65.
1080302

ŁADA 2107, ☎(0-85)676-18-48.
1081082

ŁADA samara, (1994), 14.000,-, ☎(0-85)654-71-93.
1077668

ŠKODA AUTO
Volkswagen Group
1014465
OCTAVIA FELICIA PICKUP
od ręki
PPU MARK-BUD
AUTORYZOWANY DEALER
15-697 Zawady 115 (Białystok Sz.Pln.-Obwodowa)
tel./fax (085) 653-06-07
pon.-piątek 8.00-18.00, sob. 8.00-14.00

ŁADĘ 2107, (1988). ☎(0-87)66-56-67, wieczorem.
203900

MAZDA 323, (1994), niedrogo. ☎(0-86)19-60-16.
1080342

MAZDA 323 protage, (1992), 101000 km, 16.000,-. Choroszcz, Dominikańska 21 po 17.00.
1080351

MAZDA 626, (1990), 19.000,-. Białystok, Mickiewicza 41.
1080298

MAZDA 626 2.0i (1991), 100.000 km, beżowy metalik (24.000 zł): ☎(086)18-92-64.
105643

MERCEDES 123 240D, (1981). ☎(0-85)654-36-09.
1080344

MERCEDES 123 240D, spalony, (1978), żółty, zarejestrowany, pełna dokumentacja, 2.300,-. ☎0-602-347-532.
1080348

MERCEDES 124, 250D, (1987). ☎(0-87)66-33-71.
203844

MERCEDES 124 300D, biały. ☎(0-86)72-14-87 po 18.00.
1080899

MERCEDES 190 2,5D (1988). 27.000,- ☎(0-87)620-12-72.
203895

MERCEDES 190 2.5D, automat- składak, (1989), 26.000,-. ☎(0-85)73-23-512, ☎67-50-589.
1080356

MERCEDES 190E, białe tablice +dodatkowe wyposażenie, 37000 DM. ☎0-602-134-691.
1080346

MERCEDES 208D, 2.3D, zamiana, 33000,-. ☎0-90-241-331.
1080354

MERCEDES 406D, blaszak, ☎(0-85)6-755-789.
1081306

MERCEDES 809, chłodnia, (1984), stan bdb. ☎(0-85)716-20-37.
1080155

MERCEDES benz 210D, (1995), oszklony, 46.500,-. ☎(0-85)730-24-79.
1080300

MIGOMAT kpl., 800,-. ☎(0-87)64-464-71.
1080301

MTZ-82, ☎(0-85)716-13-54.
1080812

NACZEPA 16 t, rozsuwana. ☎(0-85)65-22-684.
1080291

NACZEPA chłodnia, (1987), 30 palet, 12,60 dł., na poduszkach, 62.000,-. ☎0-602-557-199.
1080296

NACZEPA Schmitz, (1989), 13,60, poduszka, podnoszona oś, regulacja do rampy, 22.500 DM +500,- cło. ☎0-602-487-693.
1079789

NADWOZIE bus mercedes 611, 709, 609, 7.000,-. ☎(0-85)716-25-15, ☎716-26-77.
1080293

NEXIA, (1996), ☎0602/673-484.
1080478

NISSAN almera, 1.4, 16V, pięciodrzwiowy, hatchback, 32.000,-. ☎(0-85)716-25-15, ☎716-26-77.
1080295

NOWO OTWARTY salon Daewoo, autokomis. Raty, zamiany, skup. Bielsk Podlaski, Mickiewicza 5/1, ☎730-88-23.
1074615

OMEGA, (1995), 2.5TDS, 47.000,-. ☎(0-85)715-33-82, ☎0-602-537-738.
1080876

OPEL ascona, 1.3B, 8.200,-. ☎730-69-94.
1080339

OPEL astra, 1.6, (1993). ☎0-602-778-731.
1080874

OPEL calibra, 2.0, (1991). ☎0-602-778-731.
1080871

OPEL: części nowe, używane. Krucza 7, ☎(0-85)745-30-23.
1080286

OPEL kadett, 1.7D, (1990/91), 13.800,-. ☎(0-86)717-625.
1080862

OPEL omega 2.0i 16V, (1996), bogate wyposażenie lub zamiana, 50.500,-. ☎0-602-557-199.
1080865

OPEL omega 3.0M V6, (1994), najbogatsza wersja lub zamienię, 46.700,-. ☎0-602-557-199.
1080868

OPEL rekord 2.3D, (1985), rozbity. ☎(0-87)64-464-71.
1080854

OPEL vectra, 1.4, 18.000,-. ☎676-22-34, wieczorem.
1080860

OPEL vectra, (1997), 2.5/6V. ☎(0-85)715-45-26.
1080858

OSTRÓWEK- ładowarka, koparka kołowa EO-3322, DT-75B, odmularka. ☎(0-87)64-12-111.
1080481

OSTRÓWEK K-162, (1985), stan bdb, w ciągłej eksploatacji. ☎(0-86)701-118, ☎0-90-215-546 po 16.00.
1080023

PASSAT, 1.6D, (1987), metalik, autoalarm, radio, 14.000,-. ☎(0-85)65-45-605.
1080836

PEUGEOT 505GL (1986), automat, bogate wyposażenie, zamiana. ☎(086)16-48-89.
105593

PODZESPOŁY, blacharka, części mercedes od 270,- do 410,-. ☎74-33-124.
1080846

POLONEZ, (1991) z gazem, 5.500,-. ☎(0-85)652-10-89.
1080850

POLONEZ 1,6 GLi, (1996), metalik, alarm, immobilizer, ☎(0-86)75-45-50.
1080073

POLONEZ 1.4MPI, (1995), 14.600,-. ☎(0-85)715-59-68.
1080840

POLONEZ 1.4MPI, (1995), 20.300 km, stan dobry, 15.000 zł. ☎(0-85)732-37-24, po 18.00.
1081323

POLONEZ 1.5, (1993) +gaz, centralny zamek z alarmem, 9.000,-. ☎(0-85)651-48-72.
1080852

POLONEZ (10.1993), 8.800,-. ☎(0-86)775-848.
1080849

POLONEZA (1991), stan dobry. ☎(086)172-166.
105624

MOTOROWERY
ESCORTS YAMAHA
Ceny promocyjne
Raty
ZAPRASZAMY 7" - 16"
ZPUH "TOPART" Sp. z o.o.
BIAŁYSTOK
tel. (085) 741 02 96
ul. Myśliwska 2

POLONEZ atu plus, (1997), 1.6GLi- Bosch. ☎(0-85)6-520-367 od 17.00, ☎(0-85)65-23-722, (9.00- 16.00).
1081277

POLONEZ caro, (1994), alufelgi, 11.000,-. ☎(0-85)716-38-24.
1080843

POLONEZ truck, (1993), 5.000 zł, ☎(0-85)719-77-96.
1080275

PRZETACZAM tarcze bębny hamulcowe sam. osobowych, dostawczych, ☎(0-85)653-97-53.
1080567

PRZYCZEPA 3-osiowa, (1987) -tanio. ☎(0-85)712-18-05.
1078263

PRZYCZEPA D-83, oplandekowana, (1986). ☎(0-85)711-39-58.
1080842

PRZYCZEPA Niewiadów 1200H, ☎(0-85)65-19-064.
1080838

PRZYCZEPKA osobowa jednoosiowa, hamulec dojazdowy. ☎676-12-31 po 20.00.
1080833

PRZYCZEPKA samochodowa, plandeka, rejestracja, omega 2i, (1992). ☎(0-86)741-013.
1080845

PRZYCZEPKĘ samochodową. ☎(0-87)65-22-65 po 16.00.
203913

PRZYCZEPKĘ zarejestrowaną lub nie zarejestrowaną. ☎0-601-27-70-19.
1080841

RENAULT 21 2.0, (1990), pełne wyposażenie, 17.000,-. ☎(0-85)651-48-72.
1080837

RENAULT 9, 1.6D, (1988), 8.500,-. Wartburg 1.3, (1990), 5.500,-. ☎0-601-35-67-52.
1080783

ROBUR, 91985), plandeka, 3.800,-. ☎(0-85)718-16-14.
1080835

SEAT toledo 1800 benz. lub zamienię na 126p, 21.000,-, ☎0602/467-854, ☎(0-85)66-12-723.
1080892

SIMSON skuter, 1.700,-. ☎(0-85)716-25-15, ☎716-26-77.
1080875

SKODA 105L, (1987), pilnie, 3.500,-. ☎(0-85)653-37-58.
1080832

SKODA favorit 135i, (1992), 11.000,-. ☎090-364-533.
1080870

SKODĘ felicię, (1997). ☎(0-85)65-34-906.
1080158

SPRZEDAM opel kadett, 1.3, (1981), 3,6-tys. ☎(0-87)233-360.
1080100

STAR 200, (1988), długi wywrot, 19.000,-, ☎(0-86)753-386.
1080906

STAR 200, (1997). ☎(0-85)730-80-52.
1080869

STAR 200 izoterma lub skrzynia, wspomaganie, (1983), 9.500,-. ☎(0-86)750-039.
1080873

STAR 200 składak, (1995) +przyczepa, ☎(0-87)621-27-80.
1080048

STAR 200 W, długi, (1982), ☎(0-86)72-50-73.
1079923

STAR 28, skrzyniowy, cena: 5.000,-. ☎0-90-326-942.
1080145

STAR 28, sprzedam tanio, stan dobry. Sulikowska, Grajewo, Cudro 2.
1080219

CHEVROLET beretta, 2,8L, (1987), ☎(0032/477902580.
1078629

TATRA 815, S-3, (1987) -zamiana na ciągnik siodłowy, 45.000,-, ☎(0-85)711-49-35 -wieczorem.
1080877

TICO, (1996), mało używany. ☎(0-85)744-96-85.
1080731

TICO- po wypadku, (1998). ☎(0-86)72-24-78.
1080244

TICO w całości lub na części, (1997), ☎(0-85)74-33-124.
1080881

TOP AUTO PROPONUJE: OPEL OMEGA 2,3 D (1988), OPEL CORSA 1,2 (1994), 20000 ZŁ, OPEL OMEGA COMBI MV6, (1998), 53000 ZŁ, ☎661-68-02, ☎661-47-87.
1080240

TOP AUTO PROPONUJE: USŁUGI SWEGO KOMISU. SPRZEDAŻ SAMOCHODÓW NOWYCH, UŻYWANYCH, ZAMIANA SAMOCHODU STAREGO NA NOWY, PREFERENCYJNE KREDYTY BANKOWE DO 6 LAT, WYCENA AUT, OCENA STANU TECHNICZNEGO, ZNAKOWANIE POJAZDÓW, ☎661-47-87.
1080241

UAZ, stan dobry 200D, 5.000,-, ☎(0-87)644-67-58.
1080334

UNO 1,4, (1995), 5-drzwiowy, 19.000,-, ☎(0-85)730-09-69.
1080039

UNO 1,7D, (1988), ☎(0-85)716-56-73.
1080872

VOLVO F7, ciężarowe z podnośn. hydraul. ☎(0-87)15-31-17, po 17.00: ☎(0-87)15-18-10.
1079184

VW golf, 1,6D, 13.000,-. ☎(0-85)642-33-08.
1080834

VW golf, 1,6 TD, 5-drzwi, 16.400,-. ☎(0-85)730-72-54 po 17.00.
1080839

VW golf, 1.3B, (1979), 3.900,-. ☎(0-85)74-42-511.
1080911

VW jetta- diesel, benzyna. 20.800,- ☎(0-87)620-12-72.
203896

VW passat 1.6, (1989). ☎(0-85)745-32-41.
1080861

VW scirocco, (1989), 1,8, autoalarm, komputer jazdy, wtrysk paliwa, radio, 15.100 zł, ☎(0-85)65-22-083 po 18.00.
1081069

VW T4, długi blaszak, I właściciel, (XII 1992), 30.000,-. ☎(0-85)741-80-87.
1080859

VW vento 1.8 kat., srebrny metalik, 131.000 km, (1993), 26.000,-. ☎090-290-395.
1080856

WARTBURG 1,3 kombi, (1990), 7.500,-, ☎0-602/451-070.
1080867

WSZYSTKIE części do stara 200, ☎(0-85)715-51-61, ☎0-602-487-693.
1079792

ZAZ 1100 tawria, (1992), biały, 5.300,-. ☎(0-85)715-57-53.
1080887

Z powodu wyjazdu sprzedam mercedesa 300D turbo (1986), automatik -bogate wyposażenie (mienie przesiedleńcze -USA); 195.000 km, garażowany. ☎(086)189-280.
105650

ŻUK +gaz, 3.500,-. ☎(0-85)676-12-31, po 20.00.
1080882

ŻUK, (1989), skrzyniowy, 5.300,-. ☎(0-85)711-48-88.
1080878

ŻUK blaszak, diesel, (1991), 8.500,-. ☎0-602-843-907.
1080879

ŻUK skrzyniowy, (1996), cena do uzgodnienia. ☎(0-85)65-12-785.
1080378

ŻUK skrzyniowy, (1995). ☎(0-85)654-76-80.
1080884

ŻUK skrzyniowy, (1995). ☎(0-85)737-54-99.
1080886

❒ NAPRAWY

AUTO -Szyby, lakiery samochodowe: "STANDOX", Łomża, Kraska 78, ☎184-123.
105464

CENTRUM DIESLA -diagnostyka -naprawy silników, pomp wtryskowych -sprzedaż -wymiana, regulacja, wtryskiwaczy, ☎(0-85)676-20-75, ☎71-01-068, Białystok, Szczęśliwa 9.
1078620

NAPRAWY blacharsko-lakiernicze, na raty. ☎(0-85)718-57-89.
1080524

❒ AUTOALARMY

"ALAR" -Alarmy, TV przemysłowa, autoalarmy PRESTIGE, immobilisery, blokady, radiomontaż, telefony i zestawy głośnomówiące CENTERTEL i GSM. ☎(0-85)7-416-461.
1073988

ALARMY w budynkach- autoalarmy- immobilisery- centralzamki- radiomontaż - głośniki- anteny-zestawy głośnomówiące- ul. Św. Rocha 4A, ☎(0-85)744-51-30, całodobowy- 0-602-601-164.
1073812

❒ INNE

PRZYJMĘ reklamę- Bus Renault. ☎(0-87)66-40-88.
203886

SZYBY samochodowe. AUGUSTÓW, ☎0602-579-946.
203755

❒ USŁUGI

"AUTO- Holowanie" Suwałki. ☎(0-87)666-903, ☎0601-81-24-66.
203845

HAMULCE (również ABS) serwis, wymiana. UNIMOT - (085)745-52-48, 742-63-58.
1077419

BIZNES

"(0-85)732-56-81": Biuro Rzeczoznawcy, Warszawska 40.
1062590

BIURO PODATKOWE. Pełny zakres usług, licencja MF. ☎(0-85)746-07-09.
1077170

KREDYT, wnioski, biznes plan. Mtz Consulting Ltd., ☎(0-85)741-70-74.
1077214

OLEJ opałowy "EKOTER" z dowozem, ☎(0-85)741-80-57.
1073993

SPRZEDAM lub wydzierżawię stragan -Kawaleryjska, ☎(0-85)66-33-880.
1080824

SPRZEDAM wyposażenie sklepu odzieżowego. ☎(0-87)610-24-33.
1080196

UBEZPIECZENIA

"(0-85)732-56-81-TUK". Ubezpieczenia, Białystok, Warszawska 40.
1062591

MAJĄTKOWE, komunikacyjne, emerytalne, "ANDANTE", Pułaskiego 140, ☎(0-85)744-96-36.
1073261

UBEZPIECZENIA komunikacyjne, -tanio, Botaniczna. ☎(085)744-55-48.
1074601

NAUKA

ANGIELSKI, Niemiecki- kursy, konkurencyjne ceny. "Comma" ul. Św.Rocha 11/1 pok. 303, ☎(0-85)742-54-89 15.00- 18.00.
1077086

AS. Kurs krawiecki, ☎(0-85)732-89-44.
1078765

EGZAMINY -prawo, historia, ☎(0-85)742-72-52.
1075626

HISTORIA, ☎(0-85)652-10-84.
1081319

KOREPETYCJE- język polski, doświadczenie. ☎(0-85)6-610-960.
1080745

KURS prawa jazdy kat. ABTCE. Rozpoczęcie 30.09.98, godz. 18.00. Ośrodek Szkolenia Kierowców "CENTRUM", Lipowa 31/33, lok. 18. ☎(0-85)742-09-62.
1079981

KURS PRZEDSTAWICIEL HANDLOWY Stowarzyszenie Promocji Przedsiębiorczości, ☎(0-85)67-53-635.
1078499

KURSY komputerowe, indywidualnie. ☎(0-85)651-63-95, ☎0-601-37-36-77.
1078193

MATEMATYKA, fizyka. ☎(0-85)74-48-312.
1079515

MATEMATYKA. ☎(0-85)742-27-95.
1074869

OLC -kursy komputerowe (120 zł), księgowości komputerowej (190 zł). ☎(0-85)742-27-97.
1077204

PODYPLOMOWE Studium Dziennikarskie - dziennikarz, rzecznik prasowy, możliwy status wolnego słuchacza, unikalny program. Wszechnica Mazurska, Olecko, Plac Zamkowy 3, Tel. (0-116)31-33, ☎(0-116)34-66.
1077118

POLSKI -korepetycje, wypracowania, ☎(0-85)651-63-90.
1080187

STOWARZYSZENIE PROMOCJI PRZEDSIĘBIORCZOŚCI
15-950 Białystok, ul. Sienkiewicza 55A, tel./fax (0-85) 675-36-35
oferta szkoleniowa:
1. Kurs: komputerowy dla początkujących z częścią zawodową.
2. Kurs: Przedstawiciel handlowy z obsługą komputera
3. Kurs: Sekretarka - asystentka dyrektora.
4. Kurs: Nowoczesne kadry. Prowadzenie akt personalnych.
5. Kurs: Podatkowa księga przychodów i rozchodów.
6. Kurs: Podstawy prowadzenia działalności gospodarczej.
7. Kurs: Obsługa kas fiskalnych.
8. Kurs: Minimum sanitarne z egzaminem.
9. Kurs: Sprzedawca
10. Szkolenie kierowców kat. B
Zapraszamy!
J1014321

POTRZEBUJESZ prawo jazdy- zapraszamy "AS", ☎(0-85)732-89-44.
1078766

PROFESJONALNE kursy komputerowe indywidualne i grupowe, ☎(0-85)745-50-60, ☎742-20-03, "MULTI-TRAIN", sp. z o.o. ul. Młynowa 21.
1076951

SZANSA na atrakcyjną pracę za granicą - KURSY PILOTÓW WYCIECZEK ZAGRANICZNYCH Z UPRAWNIENIAMI PAŃSTWOWYMI. W cenie 395 zł wycieczka zagraniczna. Zapisy: NOWATOR, Białystok ul. Skłodowskiej 13, ☎742-63-36.
1080940

ZAOCZNE dwuletnie studium: informatyka, turystyka, hotelarstwo. ☎(0-85)742-79-88.
1055270

ZAOCZNE LO- zapraszamy. "AS", ☎(0-85)732-89-44.
1078768

TURYSTYKA

BELGIA, Holandia, Niemcy, ☎(0-85)716-31-10.
1077073

BELGIA, ☎(0-85)833-18-81, ☎(0-85)730-18-68.
1076959

BELGIA -czwartek, ☎(0-85)66-13-778, ☎0602/88-40-47.
1075659

BELGIA busem -piątki, ☎(0-85)737-51-05.
1078081

"BOGUMIŁ." -przewóz osób Hannover -Frankfurt. W soboty. (086)186-313, 0602-18-55-99.
105514

"CUDZE chwalicie, swego nie znacie..." -atrakcyjna oferta na jesienne weekendy -przyjdź, zobacz, skorzystaj. Już 03.10.98 wyjazd do Teatru Roma na operetkę "Księżniczka Czardasza". "BIACOMEX", Legionowa 9/1, ☎ 744-16-58, 742-49-05, 742-35-33.
1080585

PIELGRZYMKA -LOURDES -799,-. Wycieczka -Paryż -695,-. USA -9/18.11 -1,450 USD, "AG", ☎(0-85)711-85-07.
1077075

PIELGRZYMKA do Wilna, "AS", ☎(0-85)74-36-304.
1076422

PRZEJAZD luksusowymi autokarami do Brukseli w dn. 10.10.98 za 50 PLZ. B.P.Nowator ☎742 63 36 lub 742 69 56.
1080190

PRZYCZEPA na 12 szt. kajaków nowa, 3.000 zł, ☎(0-87)644-67-58.
1080327

SZLAKIEM Mickiewicza, 14-17.10.98. "AS", ☎(0-85)74-36-304.
1076418

TANIE wczasy lecznicze, "AS", ☎(0-85)74-36-304.
1076420

USA -wycieczki, ☎(0-89)527-30-07.
1075727

WĘGRY turystyczno- handlowe autokarem. ☎(0-86)72-38-86.
1079451

WYJAZD -w każdy piątek do Belgii, Holandii, Niemiec (video, tel., fotele lotnicze). B.P. "OMAR", ☎745-15-46, ☎0-601-32-15-18, po 17.00 ☎675-58-95.
1078088

ZAKUPY

❒ SKLEPY

FRANCUSKIE przydomowe oczyszczalnie ścieków łącznie z montażem. "KARST", MARCZUKOWSKA 6, TEL. (0-85)651-55-66 (7.00 - 17.00).
1075614

SKLEP: -części zamiennych -łada - samara -tavria -hyundai -zuk -lublin. POLMOZBYT, Białystok, Zwycięstwa 10, ☎(0-85)651-07-41.
1077004

TVP 1

6.00 Kawa czy herbata? – magazyn poranny, w tym Wiadomości **8.00** Dobre obyczaje – serial komediowy prod. USA **8.20** Giełda – magazyn informacyjny **8.30** Wiadomości **8.41** Prognoza pogody **8.45** A... Psik! – dziecięcy poradnik medyczny **9.10** Mama i ja – program dla mamy i trzylatka **9.25** Domowe przedszkole – program dla dzieci **9.50** Porozmawiajmy o dzieciach – felieton dla rodziców **10.00** Milagros – serial prod. włoskiej **10.50** Lumen 2000 – cykl dok. prod. USA **11.20** ABC brydża – program edukac. **11.30** Mały leksykon wielkiej polityki: Zasada pomocniczości – program eduakc. **11.40** Jak znaleźć dobrą pracę: Gdy zostajesz przyjęty do pracy **11.50** Gorący Wok Kena Homa **12.00** Wiadomości **12.10** Agrobiznes – rolniczy magazyn informacyjny **12.20** Magazyn notowań: Zielona klinika; Wścieklizna i tężec – felietony rolnicze **12.50** Testament wieków: Len i klejnoty **13.20** Kompozytorzy: J. S. Bach – pr. edukac. **13.30** Arcydzieła: Albrecht Durer: Portret nieznanego duchownego **13.45** Saga rodu Ganzegal – kurs języka niemieckiego **14.00** A...Psik! – dziecięcy poradnik medyczny **14.30** Teleexpress Junior – program dla młodych widzów **14.40** Trzy dni, aby wygrać – serial prod. polskiej

15.05 Rower Błażeja – program dla młodych widzów

16.10 Flesz-Wiadomości

16.15 Moda na sukces – serial prod. USA

16.40 Rzeczpospolita samorządowa

17.00 Teleexpress

17.25 Klan – serial obycz. prod. polskiej

17.50 Gość Jedynki

18.00 Miliard w rozumie – teleturniej

18.30 Kwadrans na kawę – program B. Markowskiej

18.50 Reporter – magazyn

19.00 Wieczorynka: „Muminki"

19.30 Wiadomości

19.56 Sport

19.59 Prognoza pogody

20.10 W sidłach miłości – film obycz. prod. USA (1988). Reż. Arthur Allan Seidelman. Wyk.: Barry Bostwick, Polly Bergen, Colleen Camp, Erin Gray.

Larry Hogan jest przystojnym, eleganckim czterdziestolatkiem. Kobiety łatwo ulegają jego urokowi, a on sprytnie to wykorzystuje. Najchętniej podrywa ustabilizowane zawodowo, samotne, spragnione uczucia panie w średnim wieku. Zależnie od okoliczności i dla zmylenia śladów stale zmienia nazwiska, profesję, zainteresowania, sposób ubierania się. Raz jest biznesmenem, kiedy indziej kolekcjonerem dzieł sztuki, innym razem pisarzem. Larry romansuje naraz z trzema paniami. Cassie jest właścicielką salonu piękności, Betty – urzędniczką biura podróży, Jenny prowadzi księgarnię. Czasem w harmonogramie randek następują kolizje, ale sprytny podrywacz potrafi wybrnąć z każdej sytuacji. Czas 90 min.

21.45 W centrum uwagi – program public.

22.05 Kronika kryminalna – magazyn policyjno-prawny

22.35 Pop Kanał – magazyn popkultury

23.00 Wiadomości oraz Sport

23.15 Rozmowy na koniec wieku: Z Januszem Tazbirem o Polsce i Europie

23.55 Garść much – film obycz. prod. austral.

1.15 Polskie stada i stadniny koni: Sieraków

TVP 2

7.25 Sport telegram – przegląd wydarzeń sport. **7.30** Dziennik krajowy – serwis informacyjny **7.50** Studio urody – program sportowo-rekreacyjny **8.00** Wiadomości TVP Białystok **8.30** Złotopolscy – serial prod. polskiej **9.00** Transmisja obrad Sejmu, w przerwie ok. **13.00** Panorama **14.55** Studio urody – program sportowo-rekreac.

15.10 Przystanek Alaska – serial obycz. prod. USA

16.00 Panorama

16.10 Apetyt na zdrowie – program sportowo-rekreacyjny

16.35 5 x 5 Wygrajmy razem – teleturniej Audiotele: 0–70035217

17.05 Ale heca – program dla młodych widzów

17.30 Wiadomości TV Białystok

18.00 Panorama

18.10 Obiektyw

18.35 Jeden z dziesięciu – teleturniej prowadzony przez Tadeusza Sznuka. Numer telefonu 0–70075800

19.05 Reporterzy Dwójki przedstawiają: „.. i że cię nie opuszczę.."

19.35 Jeden na jeden – program public. Włodzimierza Szaranowicza

20.00 M.A.S.H. – serial komediowy prod. USA

20.30 Kroniki braciszka Cadfaela – serial hist.-krym. prod. ang.

21.50 Dwójkomania

22.00 Panorama

22.35 Sport telegram – przegląd wydarzeń sportowych

22.40 Dopóki żyje ostatni świadek – pr. public.

23.05 Podróże sentymentalne po statucie: Stały wzrost poziomu życia ludzi pracy – film dok.

23.20 Edynburg `98 – Targowisko sztuki zjednoczonej Europy

24.00 Wieczór artystyczny – „Okna": Pasja

0.40 Art-noc: Muzyka Centrum

POLSAT

6.00 Poranek z Polsatem **7.45** Polityczne graffiti **7.55** Poranne informacje **8.00** Maska – serial anim. dla dzieci **8.30** Powrót Supermana – serial przygod. prod. USA **9.30** Żar młodości – kanad. ser. obycz. **10.30** Herkules – serial przygod. prod. USA **11.30** Nocny patrol – serial sensac. prod. USA **12.30** Program public. **13.00** 4x4 – mag. motoryzacyjny **13.30** Disco Relax **14.30** Miłość od pierwszego wejrzenia

15.00 Garfield – serial anim.

15.30 Link Journal – mag. mody

16.00 Informacje

16.15 Piramida: gra – zabawa

16.45 Star Trek: Stacja kosmiczna – serial SF prod. USA

17.45 Świat według Bundych – serial komed. prod. USA

18.15 Pomoc domowa – serial komediowy prod. USA

18.45 Informacje

19.05 Renegat – serial

20.00 Był sobie złodziej – serial sensac. prod. USA

20.50 Losowanie LOTTO i szczęśliwego numerka

21.00 Ostry dyżur – serial obycz. prod. USA

21.55 Ludzie Tajfuna – serial SFB

22.55 Wyniki losowania LOTTO

23.00 Informacje i biznes informacje

23.20 Polityczne graffiti

23.35 Texas Addio – western prod. włoskiej (1976). Reż. Ferdinando Baldi. Wyk.: Franco Nero, Cole Kitosch, Elisa Montes, Luigi Pistilli.

Bohaterem tego filmu jest rewolwerowiec, pragnący pomścić dawne krzywdy. Porzuca posadę szeryfa w małym teksańskim miasteczku i wraz z młodszym bratem wyrusza do Meksyku, by tam odszukać i aresztować mężczyznę, który przed laty najechał jego dom rodzinny, zabił ojca i zgwałcił matkę. Pragnie, by sprawiedliwości stało się zadość, nawet jeśliby miał to przypłacić życiem. Czas 88 min.

1.15 Muzyka na bis

TVN

6.30 Dzień dobry w TVN **6.35** Kropka nad i **6.55** Dzień dobry w TVN **7.00** Muzyka nocy – film z serii Dellaventura prod. USA **7.45** Kucyki i przyjaciele – serial anim. dla dzieci **8.10** Nowe przygody Różowej Pantery – serial anim. dla dzieci **8.35** Słynne kreskówki – serial anim. dla dzieci **9.00** Rodziców nie ma w domu – serial prod. polskiej **9.30** Esmeralda – serial obycz. prod. meks. **10.30** Manuela – telenowela **11.30** Jolanda – telenowela prod. argent. **12.00** Telesklep **12.30** Bezpieczna Kasa Briana – teleturniej **13.00** Wszystko albo nic – telet. rodzinny Krzysztofa Ibisza **13.55** Kucyki i przyjaciele – serial anim. dla dzieci **14.20** Nowe przygody Różowej Pantery – serial anim. **14.45** Słynne kreskówki – serial anim. dla dzieci

15.15 W naszym kręgu – serial dla młodzieży

15.45 Szkoła złamanych serc – serial dla młodzieży

16.15 Bajer w Bel-Air – serial komed. prod. USA

16.45 Co za dzień – pr. rozrywk.

17.15 TVN Fakty regionalne

17.30 Teleplotki – kulisy wielkiego świata

18.00 Esmeralda – serial obycz. prod. meksyk.

18.55 Prognoza pogody

19.00 TVN Fakty

19.25 Studio sport

19.30 Czas to pieniądz – teleturniej

20.00-23.00 ŚRODA DLA ZUCHWAŁYCH

20.00 Beverly Hills 90210 – serial obycz. prod. USA

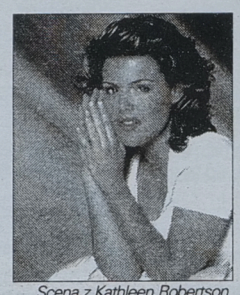

Scena z Kathleen Robertson

21.00 Melrose Place – serial obycz. prod. USA

22.00 Pani komisarz – serial sensac. prod. niem.

23.00 TVN Fakty

23.05 Kropka nad i

23.27 Pogoda

23.30 W mrocznym kręgu – reportaż

24.00 Beverly Hills 90210

0.50 Big Star Party – Superlista

1.30 Granie na ekranie

NASZA TV

7.45 Świat biznesu – magazyn gospodarczy **8.00** Zaginione miasto – serial dla młodych widzów prod. ang. **8.30** Opiekunki – serial obycz. prod. hiszp. **9.00** Nie ma jak w domu – serial obycz. prod. austral. **9.30** Płonąca pochodnia – serial obycz. prod. meksykańskiej **10.30** Loving – serial **10.55** Wielcy kreatorzy mody – serial dok. prod. kanad. **11.25** City – serial prod. USA **11.50** Antonella – serial prod. argent. **12.45** Nasz sklep – zakupy w TV **13.30** City – serial prod. USA **14.00** Antonella – serial prod. hiszpańskiej

15.00 Wielcy kreatorzy mody – serial dok. prod. kanad.

15.30 Loving – serial

16.00 Zaginione miasto – serial dla młodzieży

16.30 Opiekunki – serial obycz. prod. hiszp.

17.00 Nie ma jak w domu – serial obycz. prod. austral.

17.30 Kobietą być – program Pauliny Smaszcz

17.50 Nasze Wiadomości

18.00 Tylko jedno życie – serial prod. USA

19.00 Zoom – magazyn sensacji

19.30 Podaj dalej – teleturniej

20.00 Nie moje dziecko – dramat obycz. prod. USA (1985). Reż Michael Tuchner. Wyk.: George Segal, Stockard Channing, Viveka Davis, Christa Denton.

Bohaterowie są przykładną, amerykańską rodziną. On jest szanowanym chirurgiem, ona panią domu, która wychowuje dwie córki, a w wolnych chwilach poświęca się pracy społecznej. Wydaje się, że są bardzo szczęśliwi, aż do momentu, gdy okazuje się, że starsza córka narkotyzuje się. Od tej pory życie rodziny podporządkowane jest jednemu celowi: wyrwaniu córki z nałogu. Czas 100 min.

21.40 Adwokat i prokurator – serial kryminalny prod. USA

22.35 Nasze Wiadomości

22.55 Nasze auto – magazyn motoryzacyjny

23.25 Dochodzeniówka – serial krym. prod. franc.

0.55 Gry uliczne – pr. interaktywny

RTL 7

6.25 Ukryta kamera – pr. rozryw. **6.45** Na zawsze – serial obycz. **7.30** Teleshopping **8.00** Miłość i dyplomacja – serial obycz. prod. austral. **8.25** Sunset Beach – serial **9.10** Odjazdowe kreskówki: Kacper, Niebezpieczne Dinozaury, Waleczny Herkules **10.30** Wspomnienia z Brighton Beach – komedia prod. USA **12.20** Wieczór z wampirem – talk show **13.20** Ukryta kamera – pr. rozryw. **13.30** Teleshopping **14.05** Na zawsze – serial obycz. **14.55** Miłość i dyplomacja – serial obycz.

15.20 Siódemka dzieciakom – serial animowane

16.45 Sunset Beach – serial obycz.

17.35 Dziewczyna z komputera – serial dla młodzieży

18.00 Oblicza Nowego Jorku – serial sensacyjny

18.50 7 minut – wydarzenia dnia

19.00 Zoom – magazyn sensacji

19.30 Podaj dalej – teleturniej

20.00-22.35 W ŚRODĘ – SAMO ŻYCIE

20.00 Nie moje dziecko – dramat obycz. prod. USA

21.40 Adwokat i prokurator – serial kryminalny

22.35 7 minut – wydarzenia dnia oraz prognoza pogody

22.45 Najeźdźcy – serial SF

23.40 Świat pana trenera – serial komediowy

0.05 Capital – serial dok.

1.00 Dziewczyna z komputera – serial dla młodzieży

1.20 Oblicza Nowego Jorku – serial sensac.

2.00 7 minut – wydarzenia dnia oraz prognoza pogody

2.10 Zoom – magazyn sensacji

2.35 Podaj dalej – teleturniej

TV BIAŁYSTOK

7.00 Owadolandia – Kataklizm – franc. serial anim. **7.15** Sówka Pusia poznaje świat: Zaśpiewaj razem z Pusią – ang. serial anim. **7.25** Dżungla rytmów – Kury – serial anim. **7.30** Tropiciele gwiazd – Gwiazda życzeń – austral. serial fab. **8.00** Obiektyw – wiadomości poranne **8.08** Kartka z kalendarza **8.10** To już ranek **8.30** Telerebus – plansza **8.32** Magazyn żużlowy **9.00** Maria z przedmieścia – serial **9.50** Obszary Niemiec – Kraj Bergów – cykl dok. prod. niem. **10.50** Johann Wolfgang von Goethe: Z Weimaru do Rzymu – niem. serial dok. **11.20** Tassil – Kronika odkryć – franc. serial dok. **11.50** Ekspresje – magazyn reportaży kulturalnych **12.20** Nauczyciel – Odkrycie – franc. serial fab. **13.50** Świat mediów – kanad. mag. kulturalny **14.15** Religie i ludzie: Religia Carte **14.35** Pogarda – serial prod. wenezuel.

15.12 Telerebus – plansza

15.15 Uważam, że... – mag. interwencyjny

15.45 Temat i gość dnia

16.00 Obiektyw-Flesz

16.05 Stoper – program publicystyczny

16.40 Maria z przedmieścia – serial

17.30 Prezentacje – magazyn kulturalny

18.00 Panorama

18.10 Obiektyw

18.30 Kartka z kalendarza

18.32 Tajemnice – program Edyty Faluk

19.30 Czas ogrodów – serial dok. prod. USA

20.00 Obszary Niemiec – Kraj Bergów – cykl dok.

21.00 Ekspresje – magazyn reportaży kulturalnych

21.30 Telerebus – plansza

21.32 Obiektyw – wiadomości wieczorne

22.00 Nauczyciel – Odkrycie – franc. serial fab.

23.30 Goethe – niemiecki serial dok.

0.00 Świat mediów – kanad. magazyn kulturalny

TV POLONIA

7.00 Program dnia **7.05** Dziennik krajowy **7.25** Sport telegram **7.30** Kwadrans z medycyną: Medycyna nuklearna – program edukac. **7.45** Dania do podania: Omlet z pomidorami i serem **8.00** Koszałek Opałek – program dla dzieci **8.20** Tęczowa bajeczka – program dla dzieci **8.30** Hrabia Kaczula – serial anim. **9.00** Wiadomości **9.10** EXPO `98 – Polacy w Portugalii – reportaż **9.30** POLONICA: Człowiek cień – serial sensac. prod. niemiec. **11.15** Twoja Lista Przebojów **12.00** Wiadomości **12.15** Magazyn parlamentarny **12.30** Klan – telenowela prod. polskiej **13.00** Tylko muzyka – program muzyczny **13.30** Kronika końca wieku **14.00** Tylko muzyka – program muzyczny **15.00** Panorama **15.20** Program dnia **15.30** Dialogi z przeszłością: „Zanim wybuchła niepodległość" **16.00** Klan – telenowela prod. polskiej **16.30** Szkoła na wesoło – program dla dzieci **17.00** Teleexpress **17.15** Przegląd prasy polonijnej **17.35** Krzyżówka szczęścia – teleturniej **18.00** Najważniejszy dzień życia: Uszczelka – film prod. polskiej **18.55** MAT w paczce – reportaż **19.10** Reporter **19.20** Dobranocka: Plastusiowy pamiętnik **19.30** Wiadomości **19.55** Prognoza pogody **20.00** WOJENNE DNI: Urodziny młodego warszawiaka – dramat prod. polskiej **21.40** Polska-NATO – Perspektywy – reportaż **22.00** Jestem: Halina Frąckowiak **22.30** Panorama **23.05** W centrum uwagi **23.20** Cały pogrzeb na nic – film dok.**23.45** Wojna o cegły – reportaż **0.10** Konsul – film dok. **0.30** Przegląd prasy polonijnej **0.50** Plastusiowy pamiętnik **1.00** Wiadomości **1.25** Sport **1.27** Prognoza pogody **1.30** Uszczelka **2.30** Panorama **3.05** Urodziny młodego warszawiaka **4.45** Polska-NATO **5.05** Jestem: Halina Frąckowiak **5.35** Klan **6.00** W centrum uwagi **6.15** Krzyżówka szczęścia **6.45** Magazyn kulturalny

POLSAT 2

7.00, 15.00 Dance TV **7.30, 15.30** Festiwal Polsat Dance **7.45, 15.45** Plastic TV – progr. muz. **8.00, 13.30** TV Shop **8.30** Sally czarownica – anim. **9.00** Power Rangers – serial **9.30** Domek na prerii – serial **10.30** Cecil Rhodes – serial **11.30** Zar młodości – serial **12.30** Tajemnicza dama – telenowela **14.00** Soundtrack **14.30** Mag. Motor. Młodych **15.30** Festiwal Polsat Dance **15.45** Plastic TV **16.00** Domek na prerii – serial **17.00** Informacje **17.10** Kapitan Jastrząb – anim. **17.35** Power Rangers – serial **18.00** Zdobywcy – serial kostium. **19.00** Tajemnicza dama – telenowela **19.55** CNN News **20.10** Pogromcy zła – serial **21.00** Osamotniony – film sensac. prod. franc. **22.45** Mordercze namiętności – thriller erot. prod. USA **0.25** Przytul mnie – nocny pr. muz.

POLONIA 1

4.00 Top Shop **13.30** Stellina – serial **14.30** Top Shop **17.15** Szalone piłeczki – serial animowany dla dzieci **17.45** Celeste – serial obycz. prod. argent. **18.40** Fachowiec radzi – program poradnikowy **19.15** Top Shop **19.45** Wędrówki Guliwera – serial dok. **20.50** Stellina – serial prod. argent. **21.50** Godzina z... Muzyką Pop – program muzyczny **22.50** Top Shop

ATV

6.00 Program dnia **6.05** Świat i cztery kółka **6.30** Santa Barbara – serial **7.30, 11.30, 15.00** Zakupy w ATV **8.00** 74,5 Nowa fala – serial **9.00** Westgate – serial sensac. **10.00** Larry i Balki – serial komed. **10.30** Droga – serial obycz. prod. polskiej **12.00** Parapsychologia – film dok. **13.00** Santa Barbara – serial **14.00** 74,5 Nowa fala – serial **15.30** Pago Pago – teleturniej **17.00** Santa Barbara – serial **18.00** 74,5 Nowa fala – serial **19.00** Zakupy w ATV **19.30** Smak muzyki – magazyn muz. **20.00** Larry i Balki – serial komed. **20.30** Odwet – dramat sensac. prod. USA **22.10** ATV idzie do kina **22.30** Men – mag. dla mężczyzn **23.00** Wszystko zostanie w rodzinie – komedia prod. włoskiej **0.30** Wrestling **1.30** Dziewczyny z kosmosu – komedia SF prod. USA

ROMANTICA

6.00 Ocalona – serial **7.00** Rosangelica – serial **8.00** Królowa dżungli – serial **9.00** Dla twojej miłości – serial **10.00** Ocalona – serial **11.00** Rosangelica – serial **12.00** Królowa dżungli – serial **13.00** Dla twojej miłości – serial **14.00** Ocalona – serial **15.00** Rosangelica – serial **16.00** Królowa dżungli – serial **17.00** Dla twojej miłości – serial **18.00** Ocalona – serial **19.00** Rosangelica – serial **20.00** Królowa dżungli – serial **21.00** Dla twojej miłości – serial **22.00** Ocalona – serial **23.00** Rosangelica – serial **24.00** Królowa dżungli – serial **1.00** Dla twojej miłości – serial

HBO

8.15 Sztuka latania – film obycz. prod. USA **10.00** Rozrabiaki w Waszyngtonie – komedia **11.35** Skarby Europy – Nad morzem i rzeką – film przyr. **12.30** Biały Kieł 2 – Legenda o białym wilku – film przyg. prod. USA **14.15** Koleżanki – film obycz. prod. USA **15.50** Doktor Hollywood – komedia prod. USA **17.30** Etyczne morderstwo – komedia prod. USA **19.00** Kangur na drzewie – film przyr. prod. ang. **20.00** E = mc² – dramat prod. ang. **21.35** Emma – komedia prod. USA **23.35** Relikt – horror prod. USA **1.25** Historia Chippendales – film dok. prod. ang. **2.20** Spec – komedia prod. USA **3.55** Drapieżny ptak – dramat

CANAL +

7.00 Muzyczny Budzik **7.30, 18.30, 19.30** Diabelski Młyn – anim. **7.50, 17.55** Cyberia **8.00, 18.30** Spin City – serial **8.25, 18.53** Łapu-capu **8.30** Naga broń 33 1/3... **9.55** Tajemnice w piasku **10.45** Sztuka latania – film **12.30** Rep. z cyklu 24 godz. **13.30** Pieczone gołąbki **15.00** DESER: Nekrolog **15.25** Klatka szaleńców 2 **17.05** Krokodania – anim. **17.30** Reboot 3 – serial anim. **17.55** Manga Manga – minimag. **18.00** Nie przegap **18.30** Spin City – serial kom. **19.00** Świat należy do mężczyzn **19.25** Szymon Mówi Show **19.55** Aktualności filmowe **20.00** Junior – komedia prod. USA **21.50** Ucieczka z Planety Małp – film SF prod. USA **23.25** SUPERDESER **23.55** Zestresowany Eryk **0.25** Space Truckers – film SF **2.05** Walka o sprawiedliwość... **3.35** Każdy szuka swego kota **5.15** Towarzystwo – film

EUROSPORT

8.30 Eurogol – mag. piłkarski **10.00** Sport motocyklowy: Szosowe MŚ – Grand Prix Hiszpanii w Barcelonie **12.00** Mag. motocrossowych MŚ **12.30** Narciarstwo wodne: Puchar Świata **13.00** Magazyn tenisowy **13.30** Magazyn żeglarski **14.00** Golf: Puchar Solheim w Dublinie **15.00** Kolarstwo: Vuelta a Espana **17.00** Speedworld – magazyn **19.00** Piłka nożna: Legendy mistrzostw świata **20.00** Kręgle: Golden Tour we Frankfurcie nad Menem **21.00** Wędkarstwo: Puchar Świata Marlin `98 na Mauritiusie **23.00** Fitness: ME w Roubaix **24.00** Speedworld – magazyn

DISCOVERY

(P) – polska wersja językowa

9.00, 12.00, 17.00 (P) Wędkarskie podróże Rexa Hunta **9.30, 12.30, 17.30, 1.30** (P) Pasjonaci motor. **10.00, 13.00, 18.00, 1.00** (P) Flightline, czyli wszystko o maszynach latających **10.30, 13.30, 18.30** (P) Podróżnicy w czasie: Upadek Majów **11.00, 16.00** (P) Walka o życie **14.00, 19.00** (P) Opowieści o zoo **14.30, 19.30** Dzika Afryka: Outsider **15.30, 20.30** Tajemniczy świat A.C. Clarke`a: Złe oko **22.00** (P) Cudem ocaleni: Długie poszukiwania **22.30** (P) Katastrofa: Śmierć w ciemnościach **23.00** Kontrolerzy nieba **24.00** (P) Banici: Złodzieje samochodów **1.30** (P) Pasjonaci motoryzacji **2.00** (P) Liniowce: Okręty wojenne

bea

HIT DNIA

TVP

23.55 Garść much – dramat obyczajowy prod. australijskiej (1996). Reż. Monica Pellizzari. Wyk.: Tasma Walton, Dina Panozzo, John Lucantonio, Anna Volska.

Dramat obyczajowy „Garść much" poddaje ostrej krytyce rodziców nie przygotowanych do odpowiedzialnej roli życiowej, jaką jest wychowanie dzieci. Bohaterką filmu jest zamknięta w swoim świecie, terroryzowana przez rodziców szesnastolatka. Rodzice nazwali ją Marią, ona nazywa siebie Mars. Marzy, by zdobyć wykształcenie i zostać prawnikiem, ale rodzice pragną jak najszybciej wydać ją za mąż i pozbyć się jej z domu. Dziewczyna powoli przeistacza się w kobietę, przeżywa pierwsze fascynacje seksem, obsesyjnie bada swoje cialo. Nie znajduje wspólnego języka z rodzicami, którzy nawet nie starają się zrozumieć jej problemów. Grace nigdy nie próbowała uświadamiać córki i przygotować nastolatkę do dorosłego życia. Na krnąbrną córkę nie szczędzi pasa jej ojciec Joe. Jedyną bratnią duszę Mars znajduje w swej babci, która dawno opuściła nieprzyjazny dom, woląc zamieszkać z przyjaciółką. **Czas 85 min.**

FILMY NA DZIŚ

20.00 Nasza TV **Nie moje dziecko** – dramat prod. USA (1985). Czas 100 min.

20.00 Canal Plus **Junior** – komedia prod. USA (1994). Czas 105 min.

20.10 TVP 1 **W sidłach miłości** – film obyczajowy prod. USA (1988). Czas 90 min.

23.35 Polsat **Texas Addio** – western prod. włoskiej (1976). Czas 88 min.

23.55 TVP 1 **Garść much** – dramat obyczajowy prod. australijskiej (1996). Czas 85 min.

DOKUMENT – REPORTAŻ

TVP 1

13.30 Arcydzieła: Albrecht Durer „Portret nieznanego duchownego" – film dokumentalny.

TVP zakupiła nowe odcinki brytyjskiego cyklu prezentującego najwybitniejsze arcydzieła malarstwa światowego.

Dziś wizyta w Galerii Narodowej w Waszyngtonie i analiza obrazu Albrechta Durera „Portret nieznanego duchownego". Młodzieniec na autoportrecie z kwiatem ostu z 1493 roku nie przypomina skromnego czeladnika z pracowni malarskiej mistrza. Nosi się wytwornie, patrzy pewnie na widza. Później szy o pięć lat obraz przedstawia już modnego, próżnego, arystokratycznie wyniosłego eleganta z wysmakowaną fryzurą z trefionymi lokami i w wytwornym stroju.

KIBIC PRZED TELEWIZOREM

15.00 **Eurosport** Kolarstwo – Wyścig Dookoła Hiszpanii.

15.45 **Canal Plus** Piłka Nożna – Liga polska: Ruch Radzionków – Legia Warszawa.



138 212 328 428 545 659 772 811

Loteria to ...loteria

Wczoraj przyjęliśmy niewiele zgłoszeń, niestety, nadal nie odezwała się karta konkursowa z jedną z większych nagród tego etapu, czyli pechową wieżą „Samsung". Wszystko wskazuje na to, że po raz kolejny nagroda ta pozostanie w naszym magazynie i poczeka na swojego właściciela w jakimś innym etapie.

Codziennie w kategorii NIESPODZIANKA, aby uatrakcyjnić naszą loterię, proponujemy kilka nagród do wyboru. Niektórym czytelnikom jednak to nie wystarcza i próbują za wszelką cenę wygrać coś, czego NIE MAMY w naszej ofercie. Jest nam przykro, że nie wszystkich czytelników potrafimy zadowolić, ale loteria to nie ...sklep.

Wczorajsze zgłoszenia:

1087. **Danuta Kalinowska** – Łomża – naczynie żaroodporne
1088. **Czesław Broniszewski** – Bocwinka – naczynie żaroodporne
1089. **Anna Greloch** – Łomża – naczynie żaroodporne
1090. **Tadeusz Linkowski** – Grajewo – zegar z budzikiem
1091. **Zdzisław Szychowski** – Białystok – album „Cuda świata"

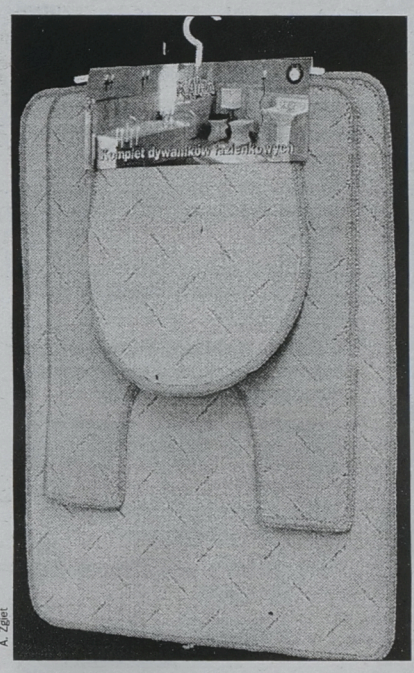

A. Zgiet

Frajda na środę

NIESPODZIANKA
do wyboru: zegar z budzikiem, album „Cuda świata", dywaniki łazienkowe

WIELKA FRAJDA
(w zależności od diagramu) wieża „Samsung", odkurzacz „Zelmer", robot kuchenny „Niewiadów", żelazko z nawilżaczem, czajnik bezprzewodowy „Niewiadów", komplet pościeli „Fasty"

w każdym etapie SUPERFRAJDA:
10.000 złotych (100 milionów starych złotych) gotówką bez podatku!

BIURO GRY 12^{00}-16^{00} (085) 7423242

Jak grać, żeby wygrać?

Loteria promocyjna „Frajda" składa się z siedmiu etapów. **Piąty etap – „Frajda 5 Wielka" potrwa od 28 sierpnia 1998 r. do 8 października 1998 r.**

„Gazeta Współczesna" codziennie drukuje kupony zawierające liczby do zakreślania na kartach konkursowych.

Uczestnik loterii wygrywa nagrodę w danym etapie loterii wtedy, gdy:

– **zakreśli wszystkie liczby na jednym z diagramów na karcie konkursowej;**
– **zbierze wszystkie kupony z liczbami opublikowanymi w „Gazecie Współczesnej" do dnia, w którym padła wygrana (dopuszcza się brak trzech kuponów);**
– **wygraną zgłosi osobiście lub telefonicznie w Biurze Gry „Gazety Współczesnej", 15-950 Białystok, ul. Suraska 1, pok. 25, tel. (085)742 32 42 najpóźniej do godziny 16.00 następnego dnia po opublikowaniu ostatniej liczby zakreślonej w jednym diagramie (z wyjątkiem sobót i niedziel). Wygrane z piątku można zgłaszać do poniedziałku do godziny 16.00.**

Warunkiem koniecznym do odbioru wygranej w danym etapie gry jest zgłoszenie się do „Gazety Współczesnej" w ciągu dwóch tygodni od dnia zgłoszenia wygranej z kartą, na którą padła wygrana oraz kompletem wymaganych kuponów i w przypadku nagrody pieniężnej z dowodem tożsamości.

Karta, na którą padła wygrana, zostanie wymieniona na nową, a komplet wymaganych kuponów będzie zastąpiony kuponem zbiorczym z liczbami publikowanymi w gazecie tak, aby czytelnik, który odebrał nagrodę, mógł kontynuować grę w danym etapie.

Pełny regulamin loterii do wglądu w Biurze Gry.

RADIO BIAŁYSTOK

(72,8; 72,68; 99,4; 99,6; 98,6 MHz)
Program regionalny
Wiadomości Radia Białystok co godzinę – wydanie główne 7.00, 16.00
Wiadomości w skrócie: 5.30, 6.30, 7.30, 8.30, 16.30, 17.30; Przegląd prasy: 5.15, 6.20; O tym się mówi: 6.45, 7.18; Informacje z przejść granicznych: 5.38, 6.12, 8.15, 12.08, 15.08, 16.24; Sport: 5.32, 7.45, 18.05, 19.05, 21.05; Moto Radio: 6.15, 8.15, 12.09, 15.05, 16.24; Reporterzy informują: 5.23, 5.45, 6.40, 6.45, 8.20, 16.39, 16.45, 17.21, 17.40, 17.45; Regionalne notowania walutowe: 8.39, 11.08; Serwis kulturalny: 7.13, 8.40, 16.13, 16.55; Pogoda dla alergików: 6.55, 7.55, 8.32, 14.55, 16.55, 17.55
PROGRAM REGIONALNY
Transmisja z Suwałk
5.00 Fakty i muzyka (wiadomości co 30 min) – prowadzi Andrzej Ryczkowski; 5.45 Zielone studio; 9.10 SPOTKANIA – prowadzi Wojciech Grzechowiak; 9.20 Pogodowe co nieco; 9.40 Powieść w Radiu Białystok – M. Ławrynowicz „Diabeł na dzwonnicy" – czyta Marian Opania; 10.14 A to ciekawe; 10.25 Żyj zdrowo; 11.15 Reportaż; 11.53 English on... Route 66; 12.15 Co tam Panie w Polityce?; 13.15 Mag. Filmowy; 13.45 A to ciekawe; 14.15 Powieść w Radiu Białystok: M. Ławrynowicz „Diabeł na dzwonnicy" – czyta Marian Opania; 14.34 Muzyczne marzenia; 15.10 CO NIESIE DZIEŃ z Suwałk; 16.00 FAKTY I MUZYKA (wiadom. co 30 min.) – prow. Jacek Kaliszewski; 18.10 Muzyczny Telefon; 18.30 UKRAIŃSKA DUMKA – prow. Jerzy Misiejuk; 18.45 Pod znakiem Pogoni – prow. Marek Zabrocki; 19.10 Magazyn dla Niepełnosprawnych – prow. Stanisław Pulnar; 19.30 CZAS MELOMANA – aud. Magdaleny Gajl; 20.05 DOBRANOCKA; 20.15 Mixer – prow. Tomasz Wolski; 21.30 Za pierwszego Sowieta – aud. dok. D. Kucia; 22.00 REFLEKTOREM PO ŚWIECIE – program BBC; 23.05 NOCNA ORKIESTRA RADIA BIAŁYSTOK – prow. M. Kozłowski

RADIO AKADERA

(71,24; 87,7 MHz)
Serwis informacyjny – 6.00-0.00 co godzinę; Ogłoszenia – 7.15-20.15 co godzinę; Konkursy – 10.15-11,55, 15.10-16.55
6.05-10.00 Prezentuje Wojciech Kujałowicz; 6.15 Przegląd prasy lokalnej; 6.30 Serwis lokalny, komunikaty; 6.50 Halo granica; 7.20 Radiowy Komunikat Drogowy; 7.30 Informacje lokalne; 7.45 Przegląd prasy lokalnej; 8.30 Informacje lokalne, komunikaty, sytuacja na przejściach granicznych, noc na służbie, kursy walut; 8.40 Nasze Miasto, Nasze Sprawy; 9.10 Horoskop; 9.30 Informacje lokalne, komunikaty, propozycje kulturalne na dziś; 9.45 Porady Prawnika; 10.05-15.00 Prezentuje Wojciech Kujałowicz; 10.10-11.55 Konkurs (2 części) (tel. 7455-555); 12.00 Hejnał Białegostoku, Informacje lokalne, komunikaty, informacje z przejść granicznych; 12.05-14.00 Szafa gra – czyli piosenki wybierane przez słuchaczy; 13.10 Horoskop; 13.20 Radiowy Komunikat Drogowy; 13.45 Notowanie Giełdy Papierów Wartościowych, kursy walut; 14.05 Informacje lokalne; 14.20 Radiowa Jazda z Auto Światem; 15.05-20.00 Popołudnie z Akaderą – prezentuje Ewa Drążek; 15.20 Radiowy Komunikat Drogowy; 15.10-16.55 Konkurs (2 części), tel. 7455-555; 16.00 Informacje lokalne, komunikaty, kursy walut, sytuacja na przejściach granicznych, propozycje kulturalne na dziś; 16.45 Porady Prawnika; 17.10 Horoskop; 18.05 Serwis lokalny, Miejski Pośredniak; 19.05 Nowości muzyczne Radia Akadera; 19.30 Lista Przebojów Radia Akadera (skrót); 20.05 Serwis lokalny; 20.05-1.00 Letni Wieczór z Radiem Akadera – prezentuje Krzysztof Połubiński; 1.00-6.00 Nocny odlot – muzyka non stop

RADIO ŁOMŻA

(68,45 MHz)
Serwisy informacyjne: 5.00, 6.00, 7.00, 8.00, 9.00, 10.00, 12.00, 14.00, 16.00, 18.00, 20.00, 22.00
Łomżyński Informator Radiowy: 6.30, 7.30, 8.30, 14.30, 16.30; Informator Turystyczny: 11.00, 13.00, 15.00, 17.00; Sport: 10.30, 12.30, 15.30, 18.30; Ogłoszenia 10 min po każdej pełnej godzinie
6.15 Słowo Boże; 8.15 Auto-Info; 9.15 Gość Dnia; 9.45 Notowania Walutowe; 10.15 Auto-Info; 13.15 (sobota, niedziela) Auto-Motor i Sport: 13.30 (piątek) Dwa kwadranse z Panią Domu, (sobota) Chip – magazyn komputerowy; 14.30 (niedziela) Spotkanie z Biskupem Łomżyńskim; 15.45 Serwis ekonomiczny; 16.45 Notowania walutowe; 17.15 Gość Dnia; 18.05 Godzinka Dipolo (niedziela) Lista Przebojów Dipolo; 19.05 Koncert Życzeń; 20.05 Audycje cykliczne: (poniedziałek) Prezentacje Łomżyńskie, (wtorek) Audycja historyczna, (środa) HAY – magazyn muzyczny, (czwartek) XL – magazyn muzyczny, (piątek) Lista Przebojów Radia Łomża, (sobota) Dyskoteka Radia Łomża, (niedziela) Sport w Radiu Łomża; 22.05 Łomżyńskie Noce Radiowe

RADIO 5

(70,52; 73,28; 91,2 MHz)
Wiadomości z kraju i ze świata – od 6.00-10.00 i 18.00-0.00 co godzinę oraz o 12.00, 14.00 i 16.00; Wiadomości lokalne – 6.05-9.05 co godzinę, 11.05, 13.05, 17.05; Przegląd prasy – 6.45, 7.45, 8.45; Ogłoszenia – 8.30-18.30 co godzinę
6.00-9.00 Poranek Radia 5 (m.in. echa dnia, horoskop, poranny konkurs informacyjny, notowania walut); 7.30 Klakson – dla kierowców; 8.35 Wiadomości gospodarcze; 8.40 Wybór piosenki dnia; 9.35 Gość Radia 5; 11.15-12.00 Telefon dla Ciebie (667-80-00); 12.20 Porady Prawnika; 13.20 Konkurs; 15.20 Klakson – dla kierowców; 16.20-18.00 Magazyn reporterów; 19.10-0.00 Wieczór DJ-ja; 21.10 Jazz w Radiu 5; 1.00-3.00 Zadzwoń, wybierz i zapowiedz (tel. dla słuchaczy 667-80-00)

RADIO JARD

(89,2 MHz)
Wiadomości ultrakrótkie – co godzinę 6.00-9.00 – Poranek z Radiem Jard (przegląd prasy, informacje lokalne, gimnastyka) 9.00-12.00 Tylko przeboje (muzyka, informacje, porady, konkursy) 11.45 Białystok w pigułce (informacje o naszym mieście) 12.00-14.00 Pozdrowienia ultrakrótkie w samo południe (program z udziałem słuchaczy, tel. 652-44-33) 14.00-18.00 Tylko przeboje (konkursy, informacje, ciekawostki) 18.00-19.30 Wspomnij mnie (przeboje sprzed lat, piosenki z czarnej płyty) 19.30-20.00 Przeboje, które kochacie (piosenki na życzenie słuchaczy, zamówienia na kartkach pocztowych) 20.00-22.00 Pozdrowienia ultrakrótkie (wydanie wieczorne, program z udziałem słuchaczy tel. 652-44-33) 22.00-23.00 Program uniwersalny (przeboje z różnych gatunków muzyki) 23.00-6.00 Noc z Radiem Jard

PROGRAM 1
(225 kHz, 68,60; 70,01; 70,22; 106,4 MHz)
PROGRAM 2
(88,3; 92,0; 92,3 MHz)
PROGRAM 3
(66,41; 71,12; 72,02; 90,5; 96, 96,6; 98,5 MHz)
RADIO BIS
(88,3; 92,0; 92,3 MHz)
RADIO MARYJA
(67,55; 102,0; 102,6, 104; 104,7; 107,9 MHz)
RADIO RMF FM
(66,7; 89; 91,1; 91,5; 91,9; 102,2; 102 MHz)
RADIO ZET (65,99; 101,4; 104,0; 107,3 MHz)
RADIO BAB (69,05 MHz)
RADIO WAWA (88,6 MHz)

luc

❒ HURTOWNIE

KOMPUTERY, akcesoria, monitory, drukarki. Hurt- detal. Suwałki, ☎(0-87)15-01-79, ☎0-602-22-60-74.
203906

NOWO OTWARTA HURTOWNIA OBUWIA OFERUJE PEŁNĄ GAMĘ OBUWIA ZNANYCH FIRM KRAJOWYCH I Z IMPORTU. BIAŁYSTOK, RUMIANKOWA 31.
1081221

ODZIEŻ używana wysokiej jakości- oryginał. Sprzedaż bezpośrednio z TIR-a dnia 28 września. Ełk, ☎(0-87)620-85-33.
1080893

WYPOSAŻENIE SKLEPÓW I MAGAZYNÓW, PROJEKTOWANIE WNĘTRZ, MONTAŻ, TRANSPORT. Białystok, ul. Swobodna 25A, ☎654-31-50, tel./fax 654-70-43.
1073813

BOR - MAZ sc
CZYNNIKI CHŁODNICZE GAZY TECHNICZNE GAZ PROPAN-BUTAN OLEJ OPAŁOWY
EŁK, GDAŃSKA 40
TEL.(087) 610 36 49
D1013974

WYROBY CERAMICZNE "KOPLANY"- RABAT DO 10% - PONIŻEJ CEN PRODUCENTA. MATERIAŁY BUDOWLANE, WĘGIEL, KOKS, NAWOZY. KARBON, KOL. KURIANY, ☎718-86-38, NOWOSIÓŁKI, ☎719-13-03.
1077205

❒ PRODUCENCI

BLACHY na dachy, dowolna długość- 12zł/mb., blacha falowana- 24,-, arkusz, blacha trapezowa- 24,5,-, arkusz, blacha płaska- 23,5,- arkusz. ☎(0-85)71-21-704, Dąbrowa Białostocka. Duże zamówienia- transport gratis.
1078067

KOSTKA BRUKOWA
kształt: **UNI STONE, UNI DECOR, NOSTALIT**
■ płytki i trylinka
■ płyty ażurowe
BUDROMAT Żodzie 1/k. Moniek tel. (085) 716 26 05
D1013952

KOSTKA BRUKOWA
kompletne nawierzchnie, gwarancja
BRUX
Białystok, ul. Produkcyjna 102
tel. (0-85) 654-24-54
1014053

KOSTKA BRUKOWA- PRODUCENT, PŁYTKA CHODNIKOWA, ELEWATORSKA 13, ☎(0-85)651-88-83, 651-71-41.
1075714

KOŻUCHY, (naturalne), odzież skórzana, ceny producenta, Aleksandrów Łódzki, ul. Pabianicka 105, ☎(0-42)712-22-98.
1078763

KRĘGI BETONOWE, PUSTAKI WIÓROBETONOWE, POKRYWY, PRZEPUSTY, BLOCZKI FUNDAMENTOWE, CEMENT. ☎(0-85)653-44-22.
1075716

PARKIET, mozaika, schody z Hajnówki, ☎(0-85)683-29-20.
1078802

PARKIET, ☎(0-85)675-36-62.
1073861

PARKIET, ☎(0-85)719-41-54.
1076631

PRODUCENT siatki ogrodzeniowej. ☎(0-87)218-397.
1078419

PUSTAKI wiórobetonowe, VAT, ☎(0-85)719-73-06, ☎(0-85)651-00-47, (możliwość transportu).
1075004

STEMPLE, ŻERDZIE BUDOWLANE, DRZEWO OPAŁOWE, ☎(0-85)653-44-22, 651-88-83.
1075715

ZDROWIE

*** ALERGIA** Bezbolesne testy i leczenie. Centrum Medycyny Holistycznej w Białymstoku wykonuje testy na 2500 alergenów oraz odczulanie (metoda S.I.T.) na urządzeniach najnowszej generacji. Rzymowskiego 43/28. Zapisy telefoniczne: ☎(0-85)745-32-62, 10.00- 19.00.
1057334

ALKOHOLIZM, palenie papierosów, nadwaga- leczenie metodą Dowżenko (hipnoza). Spotkanie 17.10.98, ☎(0-85)654-42-76, ☎661-61-36.
1076411

APARATY słuchowe. Stołeczna 25 (wejście od Wyszyńskiego), ☎744-44-19
1077096

BADANIE włosów, ☎744-44-19.
1077100

BEZOPERACYJNE leczenie kamicy żółciowej, nerkowej, prostaty, hemoroidów, ☎744-44-19.
1077102

BIELACTWO, łuszczyca, ☎(0-601)21-43-88.
1077105

ENDOKRYNOLOG (hormony tarczycy, USG), operacje plastyczne, homeopatia. Instytut. ☎(0-85)663-14-62.
1075738

GABINET GINEKOLOGICZNY dr Iwona Chomczyk, Waszyngtona 1/9, ☎(0-85)654-78-82, ☎0602463-159.
1075458

GABINET stomatologiczny "Prodent", Maria Wokitajtis, codziennie 9.00- 19.00, Kilińskiego 9, ☎(0-85)741-66-58.
1081206

GABINETY ginekologiczne dr. med. Janusza Tomaszewskiego. Rejestracja, ☎(0-85) 732-20-22.
1078476

GASTROLOGICZNY gabinet, Mickiewicza 27. USG, endoskopia, leczenie, L-4. ☎(0-85)732-30-47.
1071194

GINEKOLOG Mirosław Kolada, Wąska 4 (od Jagienki), poniedziałki, środy (16.00 -17.30), dom. wieczorem ☎(0-85)676-18-28.
1077723

KLINIKA akupunktury Dok. Seldina- Litwa. Zapewniamy transport. ☎0601382872.
203693

KLINIKA Położnictwa i Ginekologii Operacyjnej. Białystok, Parkowa 6, tel. 732-20-22, 732-41-62, dyżury całodobowe.
1078477

KURS samouzdrawiania REIKI i świecowania uszu, 2- 4.10.98 r. Mistrz T. Szewczyk, "MELAMPOS", ☎(0-85)654-75-64.
1079738

MAGNETOTERAPIA, ☎(0-85)715-56-32, ☎0602/499-836.
1079944

NAJNOWOCZEŚNIEJSZE, skuteczne odmładzanie (kolagen, embrioblasty, peeling), plasterki piękności, ☎(0-85)663-14-62.
1075736

NOWOŚĆ! Przeciwzmarszczkowe plasterki piękności Prof. CALI. Dystrybucja, Kleosin, ☎(0-85)663-14-62.
1071373

PSYCHIATRA -dr Choroszucha przyjmuje codziennie, Świętojańska 17/1. ☎(0-85)73-27-735.
1068368

SKUTECZNE leczenie (trądzik, łysienie, otyłość), testy alergiczne, odczulanie. Instytut. ☎(0-85)663-14-62.
1075737

SOCZEWKI kontaktowe, kolorowe, toryczne. Płyny dezynfekujące. Stołeczna 25 (wejście od Wyszyńskiego), ☎(085) 744-44-19.
1077107

STOMATOLOG. Porcelana. Malmeda 1, róg Lipowej, lok. 112. ☎(0-85)742-22-55, (10.00-18.00).
1076441

TWOJA droga do piękna, młodości, urody. Instytut, Kleosin, ☎(0-85)663-14-62.
1064301

TWÓJ DENTYSTA, ☎(0-85)742-26-62, ☎661-81-58, ☎0604220862.
1077430

USG ginekolog, 8.00- 20.00. ☎(0-85)732-20-22.
1078478

VIAGRA, ☎0-602-81-89-85.
1077111

ZAŚWIADCZENIA (prawo jazdy), świadectwa kwalifikacji, ☎(0-85)666-14-62.
1080083

ROLNICTWO

❒ KUPIĘ

C-360, na części. ☎0-602-593-597.
1078823

C-3603P, (1985/90), ☎(0-86)760-1890, ☎0602/878-062.
1080341

HEDER do bizona, ☎(0-86)71-48-37, ☎0602/195-649.
1079975

KUPIĘ C-360 lub jumz. ☎(0-85)732-69-49 po 19.00.
1080518

KUPIĘ siano prasowane, ☎(0-87)644-20-20.
1080194

❒ SPRZEDAM

AGREGAT uprawowo- siewny 3 m. ☎(0-87)16-42-71.
203908

ANNA, (1988), idealna, Mirosławiec, (1989). ☎(0-85)737-55-62.
1078482

ATLAS 4-skibowy, (1988), agregat uprawowy 3m, niemiecki, bdb., ☎(0-85)650-22-76.
1078666

BIZON, (1979) po n.g., star 28/200, oplandekowany. ☎(0-85)711-38-87, wieczorem.
1080513

BIZON (1990), przyczepa wywrotka, 6 t, ☎(0-86)760-481.
1080571

BIZON Z-056, (1980), 21.000,-. ☎(0-22)782-71-48.
1080200

C-330, kombajn ziemniaczany "ANNA". ☎(0-85)716-13-23.
1080278

C-330, silnik 11KW i 3KW, dojarka Alfa Laval. ☎(0-85)657-10-00 wew.291 po 20.00.
1078748

C-360, (1986), ☎(0-85)650-21-47.
1080553

C-385, (1982), stan bdb. ☎(0-86)775-581.
1080266

CHŁODZIARKI 400l -650l -tanio. ☎(0-87)234-994.
1080433

CIĄGNIK C-4011. Milewska Cecylia, Sarnetki gm. Giby.
203861

CIĄGNIKI, kombajny, prasy, inne. Części. Raty. ☎(0-87)644-93-77, ☎(0-87)67-82-20.
203752

CIĄGNIK MF-255, (1989). ☎(0-85)657-46-92, silnik do remontu.
1079233

CIĄGNIK U-912, kombajn "Bolko", pługi 3-skibowe, dmuchawę pionową. ☎(0-85)73-77-129.
1080283

CIĄGNIK U-914, (1987). ☎(0-87)644-92-69.
1079954

CIĄGNIK Zetor 5211, ☎(0-86)701-420.
1080549

DAMFĘ, kunę, snopowiązałkę. Zblutowo 11, k. Moniek.
1078471

EŁK, SUWALSKA 64, ☎(0-87)620-13-21. KOMBAJNY ZBOŻOWE, ZIEMNIACZANE, PRASY, CIĄGNIKI, SCHŁADZARKI. RATY. TRANSPORT ZAGRANICZNY (WYNAJEM).
1075721

GOSPODARSTWO 12 ha, maszyny, ☎(0-87)611-23-40.
1080186

JAŁÓWKI cielne HF, ☎(0-87)621-44-81.
1080262

JĘCZMIEŃ paszowy, ☎(0-87)619-90-41.
1080044

KOMBAJN buraczany "Neptun, Z-413, 15,-, ☎737-52-94.
1080385

KOMBAJN "Anna", stan bdb., ☎(0-85)721-92-24, Bochenko, Krukowszczyzna 8.
1081236

KOMBAJN Anna, stan bdb, 1.100,-. ☎(0-86)741-013.
1080487

KOMBAJN "ANNA" -mało używany, (1989). ☎(0-86)743-301.
1081220

KOMBAJN Bizon, (1983), 30.000,-. ☎(0-87)239-804.
1080093

KOMBAJN bolko, (1993), 13.500,-, ☎(0-86)775-310.
1080370

KOMBAJN buraczany. Kopeć Grzegorz, Czerwonka, gm. Suchowola.
1078896

KOMBAJN "IHC" heder 3,70 m z sieczkarnią. ☎(0-87)641-95-90, ☎0601373668.
203865

KOMBAJNY, prasy, wycinaki, przyczepy samozbierające, inne. Części zamienne, do maszyn rolniczych produkcji zachodniej. "FRYCKE" -Maszyny Rolnicze. Mrągowo, Przemysłowa 6, ☎(0-89)741-29-74.
1065243

KOMBAJNY siewniki, pług obracany, młockarnia, raty. Jeziorki, Dragunajtys.
1077067

KOMBAJNY zbożowe Claas, MF, heder 3 m, w idealnym stanie, atrakcyjne ceny. Kąty 171, k.Kolna, ☎(0-86)791-394.
1080792

KOMBAJN zbożowy Class, 3,60. ☎(0-86)719-577.
1080517

KOMBAJN zbożowy Rekord, ☎(0-86)719-527.
1080539

KOMBAJN ziemniaczany 'ANNA" -dwurzędowy, ☎(0-87)64-14-250.
1079727

KOMBAJN ziemniaczany jednorzędowy Anna, (1989), stan bdb, 11.000,-. ☎(0-22)782-71-48.
1080199

KOPARKA "Ostrówek", (1977) stan dobry, Czyżew, ☎(0-86)75-52-85 po 17.00.
1079977

KRZEWY pigwowca. ☎(0-85)741-33-80.
1080282

MERKATOR 70 z szarpaczem, zamiana na MTZ-82. ☎(0-85)655-69-69.
1080533

MTZ-82, ursus 1614, ☎090/290-836 po 20.00.
1080172

PŁUGI-"4", orkan, ślęza sadownicza, opony 900/20 radialne, wycieracz koniczyny. ☎0-602-778-757.
1080197

PŁUGI "3"- 850,-, talerzówka- 1.800,-. ☎(0-85)676-28-68.
1080224

POSEZONOWA wyprzedaż kombajnów zbożowych, duży wybór, Mścichy. ☎(0-86)72-24-54, ☎0-602-50-56-23.
1079446

PRASA Claas Dominant duża. ☎(0-87)629-84-32.
1078702

PRASA Synda Z-224, mało używana, przyczepa 4t, Gumy 11. ☎(0-85)655-10-20.
1080265

PRASY samozbierające sprzedam. ☎(0-87)16-16-01.
203843

PRASY wysokiego zgniotu "Claas" i inne. ☎(0-87)641-95-90. ☎0601373668.
203864

PRZYCZEPA asenizacyjna, zbiornik cementowy, ziemniaki jadalne. ☎(0-85)716-77-66.
1080432

PRZYCZEPA D-55, HW-6011, wywrotki. Szpietowo, Janówka 13.
1080504

PRZYCZEPA sztywna, ☎(0-85)774-731.
1080551

PRZYCZEPĘ samozbierającą sprzedam. Suwałki, ☎(0-87)67-22-41.
203879

PRZYCZEPĘ samozbierającą- fabryczną- tanio. ☎(0-87)68-59-47.
203905

PRZYCZEPĘ samozbierającą -wywrotkę, elektrowciągarkę, 5.200,- 4.200,-. ☎(0-86)785-598.
1077072

PRZYCZEPĘ wywrotkę 6 t: Choiński, Duchny gm. Rutki (Łomżyńskie).
105533

RORZUTNIK dwuosiowy, 3.300,-. ☎(0-85)716-77-63.
1080546

SADZONKI truskawek, kwalifikaty z matecznika. ☎(0-85)72-19-418 po 19.00.
1080234

SCHŁADZALNIKI przewoźne- 500l, klaw spustowy, PHU "Alfa", inż. Kajko, 2.000,-. ☎(0-87)230-754.
1080115

SCHŁADZARKA mleka, 600 l, 2.800,-. ☎(0-87)629-84-32.
1078703

SIECZKARNIĘ Z-320 +jedna na części (17.000,-); sianokiszonkę. ☎(086)70-51-40, po 20.00.
105644

SIEWNIK ciągnikowy "Poznaniak"; Modzelewski Mirosław, Wyżyki 30, 18-311 Gać.
105657

SPRZEDAM ciągniki C-1222, 1201, 385, kombajn Bizon. ☎(0-85)8873-40-20 po 20.00.
1080202

TRUSKAWKI z matecznika senga. Sławno 7, Dąbrowa Bialostocka, drzewka, 25 gr. ☎090/279-329.
1078946

U-914, U-912, U-1201, ☎(0-86)71-48-37, ☎0602/195-649.
1079973

URSUS 912 (1992) -1.500 mtg; MTZ 80 (1993) -2.000 mtg; osprzęt "TUR 5" do ww. ciągników; dźwig 4-tonowy na Star 29. ☎(086)71-34-32 godz. 7-15.
105589

URSUS 912 z ładowaczem czołowym. ☎(0-85)716-13-23.
1080277

URSUS C-360, przyczepę wywrotkę 45t, stan bdb, sprzęt rolniczy. ☎(0-87)239-367.
1080113

UŻYWANE maszyny rolnicze raty- gotówka. Promocyjna sprzedaż. ☎(0-87)644-93-77, ☎(0-87)67-82-20.
203877

ZWIERZĘTA

BULDOŻKI francuskie, owczarki belgijskie, jamniki miniaturowe, długowłose, krótkowłose. ☎(0-89)527-35-07.
1079962

JAMNIKI brązowe, bezrodowodowe, 8-tygodniowe, 150 zł, ☎(0-86)76-86-14.
1080413

KURSY tresury psów, szkolenie indywidualne. Suwałki, ☎(0-87)67-34-45 po 20.00.
203875

NOWOFUNLANDY, Bernardyny, pudelki miniaturowe, ☎(0-85)65-35-707.
1080704

OWCZARKI niemieckie po zwycięzcach. ☎(0-85)730-35-36.
1079899

OWCZARKI niemieckie -tanio sprzedam. ☎(0-85)743-47-07.
1080644

ROTTWEILERY- samce szczepione sprzedam. ☎(0-87)67-69-55.
203780

ROTTWEILERY szczenięta. ☎(0-85)745-37-20.
1080818

SPRZEDAM- owczarki niemieckie (szczenięta), rottweiler, doberman-wyszkolone. "KJON", ☎(0-87)61-99-128.
1081098

SZKOLENIE psów: Zaklad Hodowli i Tresury Psów "KJON". ☎(0-87)61-99-128.
1081094

WETERYNARIA

LECZNICA. ☎732-35-76, Białówny 7, Białystok.
1077186

RÓŻNE

❒ KUPIĘ

AGREGAT do posadzek: ☎(086)71-37-13.
105606

BARAKOWÓZ, windę budowlaną, pompę do betonu, kocioł parowy. ☎(0-85)742-84-77.
1079604

KOLUMNĘ parnikową, mieszadła do paszy na mokro. ☎(0-85)716-20-37.
1080163

SKUPUJEMY AKUMULATORY, ZŁOM KOLOROWY, 0,20 ZŁ/KG, ZAPEWNIAMY TRANSPORT, ☎(085)651-36-94.
1077923

SOSNA, świerk tartaczny. ☎(0-85)715-58-62 po 20.00.
1080226

❒ SPRZEDAM

AGREGAT prądotwórczy 20KW z nowym silnikiem (S). ☎(0-86)75-27-89.
1080545

BLOCZKI FUNDAMENTOWE, KOSTKA BRUKOWA. "PREFABET", ☎(0-85)6-547-201.
1079804

CYKILINIARKĘ, ☎(0-85)73-22-221.
1081275

DESKI, krokwie, łaty -producent. ☎(0-85)71-94-688.
1065370

DRUKARKA HPDESKJET 600, stan bdb. 350 zł, ☎(0-87)64-46-758.
1080332

DYLE 10 cm na cały dom, ☎(0-85)650-51-76.
1081193

KOPARKĘ K-606, ☎(0-87)610-48-30.
1080175

MASZYNA do produkcji kostki brukowej, silosy, mieszarka, taśmociąg. ☎(0-85)655-77-49.
1081047

NAJTAŃSZE ogrzewanie domu- energooszczędne, żeliwne kominki na drewno. Wasilkowska 55, ☎(0-85)653-88-41.
1080978

PIANINO "Białoruś" (1989). Suwałki, ☎(0-87)67-19-20.
203871

PODNOŚNIK, 3,2 t. ☎65-34-416, 719-61-59, wieczorem.
1080495

PUSTAKI wiórobetonowe -energooszczędne, uniwersalne, tanie -producent, ☎(0-85)719-41-07.
1075310

RAINBOW. Odkurzacz okazyjnie. ☎(0-85)73-29-779.
1081328

SILNIKI elektryczne, przekładnie, reduktory, ☎(0-86)71-87-86.
1078951

SPRZEDAM lub wydzierżawię stragan (Kawaleryjska, sektor Bema). ☎(0-85)661-14-77.
1081324

ŚWIERKI żywopłotowe, inne, 3 zł, ☎0602/491-013.
1080898

TERAZYT, polbruk, ☎(0-85(74-37-398.
1080643

TRAK. ☎0-602-596-360.
1080018

WIELOPIŁĘ. ☎(0-85)6-513-763.
1080205

WÓZEK widłowy "Rak". Suwałki, ☎(0-87)66-62-74.
203893

ZAMRAŻARKĘ 150 l, 4-szufladkową, 250,-, ☎(0-85)661-84-07.
1080238

ZBIORNIK olejowy 1.500-litrowy: ☎(086)78-42-59.
105641

❒ INNE

FLTRY uzdatniające wodę odżelaziacze, ☎(0-86)71-87-86.
1078948

MŁODE małżeństwo zaczynające od zera -będzie wdzięczne za każdą pomoc. BPH Białystok 10601099-3530637-27000-480801.
1080068

SPRZEDAM wypożyczalnię kaset wideo, ☎(0-86)71-22-90.
1079566

WRÓŻKA Alicja, ☎(0-85)6-536-729, ☎0-602-729-576.
1080220

ZŁOM wywiozę. ☎(0-85)744-54-11, ☎0-90-662-189.
1079380

MATRYMONIALNE

JEŚLI dokucza Ci samotność i masz jej dość, zadzwoń do Andrzeja pomoże Ci ktoś. Biuro Matrymonialne ☎(086)16-26-50.
105625

KOOPERACJA

GALWANIZERNIA "Gal-Met", Korzeniowskiego 9. ☎(0-85)743-72-01.
1075168

Dyrektorowi
Rejonowego Urzędu Poczty

Panu
Eugeniuszowi REDUCHA

wyrazy głębokiego współczucia i żalu
z powodu śmierci

SYNA

Składają Dyrekcja i pracownicy
II Oddziału Kredyt Banku PBI S.A.
w Białymstoku
1014611



A. Zgiet

Mistrz z Gdańska

W hali białostockiego Włókniarza w miniony weekend rozegrane zostały drużynowe mistrzostwa Polski osób niepełnosprawnych w tenisie stołowym.

W stawce 17 drużyn najlepszym zespołem okazał się Gdańsk, który zdobył tytuł mistrza kraju. Wicemistrzem została Warszawa, a brązowy medal wywalczyła Łódź.

Białostocki zespół Startu uplasował się na trzynastym miejscu.

(mark)

Sukcesy oleckich żeglarzy

W prestiżowych Regatach o Błękitną Wstęgę Jeziora Wigry, jak co roku wystartowali najlepsi żeglarze północno-wschodniego regionu, z Augustowa, Białegostoku, Sokółki, Suwałk. Załoga z oleckiego Klubu Wodnego w składzie: Bolesław Słomkowski (sternik), Wojciech Słomkowski i Rafał Warsiewicz, na jachcie „Sportlake" zajęła pierwsze miejsce, zdobywając Błękitną Wstęgę Wigier.

– Choć warunki tego dnia były bardzo trudne, wiał bardzo silny wiatr – jak mówi Bolesław Słomkowski – udało się wziąć rewanż za ubiegły rok, kiedy to wygrała załoga z Sokółki, w tym roku druga.

Niewątpliwym sukcesem jest też wicemistrzostwo Polski młodych olecczan: Macieja Stasiaka (sternik), Wojciecha Warasiewicza i Macieja Słomkowskiego na Mistrzostwach Polski Juniorów Narodowej klasy Omega rozegranych w dniach 11-13.09.1998 r. na Zalewie Zegrzyńskim. Konkurencja była bardzo silna, na starcie stawiła się żeglarska stawka krajowa. Z 50 jachtów, 16 startowało w klasie młodzieżowej.

(AA)

Sport i zabawa w Stradunach

W podełckiej miejscowości Straduny odbył się festyn sportowo-rekreacyjny zorganizowany przez LZS i Urząd Gminy w Ełku. I chociaż miało to być „Święto pieczonego ziemniaka", to było raczej święto wiejskiego sportu.

W kilku dyscyplinach walczyło w sumie ponad 600 zawodników. Najlepsi to piłkarze z LZS Straduny, siatkarze z LZS Sklejka Ełk, Paweł Kosmala (LZS Orzechowo) w rzucie lotką, Krzysztof Ruszczyk (LZS Oracze) w wyciskaniu ciężarka, Zbigniew Fieliks (LZS we Straduny), Maciej Hiera (LZS Orzechowo), Leszek Sienkiewicz (LZS Woszczele) w siłowaniu się na rękę, Daniel Grabowik (Krokocie) w biegu w worku, LZS Oracze w przeciąganiu liny.

W końcowej klasyfikacji najlepsi okazali się sportowcy z LZS w Stradunach, którzy za zwycięstwo otrzymali puchar wójta gminy Ełk. Na drugim miejscu sklasyfikowano LZS Oracze, na trzecim–czwartym LZS Orzechowo i LZS Woszczele, a na piątym – LZS Sklejka Ełk.

Puchary ufundowane przez posła Jerzego Czepułkowskiego odebrali: najmłodszy zawodnik 6-letni Karol Najda z Woszczel, najstarszy – 65-letni Sylwester Jabłoński ze Stradun.

(tam)

Weekendowe propozycje monieckiej „S"

Trzy formy sportowego spędzenia czasu oferuje na najbliższą sobotę i niedzielę moniecki Oddział Zarządu Regionu NSZZ „S". W ramach dorocznego festynu rekreacyjno – portowego „Weekend z Solidarnością" w Mońkach i Goniądzu odbędą się otwarte imprezy sportowe dla młodych i starszych miłośników koszykówki, brydża sportowego i tenisa ziemnego.

Już od godziny 10 na boisku LO wszyscy młodzi miłośnicy koszykówki będą mogli wziąć czynny udział, (bądź też tylko kibicować) w rozgrywkach „Turnieju koszykówki – trójek". Chłopcy do lat 15 mogą zapisywać się jeszcze do czwartku u Zbigniewa Karwowskiego w SP nr 2.

Także w sobotnie popołudnie o godzinie 16 w świetlicy PEC miłośnicy karcianego sportu spotkają się na dorocznym „Turnieju brydża sportowego – o puchar przewodniczącego ZR Białystok NSZZ „S". Zapisy par przed turniejem.

Na najlepszym (jak już pisaliśmy – nawet w całej północnej Polsce) korcie pensjonatu „Bartek" w Goniądzu już teraz trwa turniej tenisa ziemnego. Mecze półfinałowe odbędą się w sobotę, a finały w niedzielny poranek.

Obfitość cennych nagród zapewnili hojni sponsorzy.

(zmo)

II liga piłki nożnej kobiet

Piątka na dziewiątkę

W inauguracyjnym meczu II ligi piłki nożnej kobiet, w obecności ponad 100 widzów, UKS Piątka Suwałki przegrał z Romą Szczecin 0:9 (0:5).

Było to jednostronne widowisko, w którym suwalczanki mogły zaimponować tylko ambicją i wolą walki. Szczecinianki, które mają za sobą występy w lidze niemieckiej, przewyższały nastolatki z Suwałk pod każdym względem. Wystarczy powiedzieć, że w Piątce najstarsza zawodniczka ma 14 lat, czyli tyle ile najmłodsza w Romie. W zespole gości grały dziewczyny 18–22-letnie, trenujące piłkę nożną od 10 lat. To one decydowały o obliczu gry Romy. Tracone seriami bramki nie deprymowały młodziutkich suwalczanek. Do końca walczyły one o zmianę niekorzystnego wyniku, o strzelenie honorowego gola. Nie udało się. O zaciętości meczu niech świadczy fakt ukarania zawodniczki ze Szczecina czerwoną kartką. Bramki dla rywalek zdobywały: Polewczak – 3 (20, 22, 49), Szczur – 2 (16, 35), Fała (40), Kołodziejczyk (55), Kowalewska (60), samobójcza (89).

Piątka: Topolewska, Czerniawska (35 Pieczulis, 65 Derencz), Ciruk, Giczewska, Wasilewska, Malinowska (22 Obuchowska), Łysik, Lisewska, Bydelska, Pietrukiewicz, Kapla.

Natomiast KP Michałowo uległo na wyjeździe Kolejarzowi Łódź 0:1.

(tam)



L. Tarasiewicz

Z okazji 1135. rocznicy powstania miasta Smoleńsk (Rosja) odbył się tam ostatnio międzynarodowy turniej koszykówki i siatkówki kobiet z udziałem reprezentacji Białegostoku. Korzystając z okazji białostoczanie postanowili odwiedzić pobliski Katyń.
W hołdzie oficerom polskim zamordowanym przez NKWD w 1940 r. zawodniczki, szkoleniowcy i kierownictwo ekip Białegostoku złożyli na mogiłach wiązanki kwiatów. **(let)**

Pokazowy tenis pokazowy kort

W Campingu „Wigry" w Starych Juchach odbył się pokazowy turniej tenisa ziemnego. Okazją do jego zorganizowania było otwarcie na obiekcie kortu tenisowego o profesjonalnej nawierzchni ze sztucznej trawy. Startowało 15 zawodników, w tym najlepsi z województwa suwalskiego, jak również tenisiści z Warszawy.

W turnieju wziął udział Sasza Bałaszow – zawodowy trener tenisa ziemnego, którego gra wzbudziła entuzjazm zgromadzonej na korcie publiczności. W ciągu dwóch słonecznych dni rozegrano gry pojedyncze i podwójne. Najwięcej emocji wzbudził bardzo zacięty i wyrównany mecz pomiędzy Bałaszowem a młodym, zdolnym ełczaninem Konradem Głowickim. Był to niewątpliwie najlepszy mecz turnieju – zakończył się zwycięstwem S. Bałaszowa.

Mimo iż zawodnicy walczyli o wysokie nagrody o łącznej puli 5000 zł, to turniej rozgrywany był we wspaniałej przyjacielskiej atmosferze. Fundatorami nagród byli: Camping „Wigry", Urząd Gminy w Starych Juchach, Inicjatywa Samorządowa Ełk 2000, Cado-Eximi, Chio, Terbud, EB. Imprezę zorganizował Camping „Wigry" we współpracy z Klubem Tenisowym Ełk. Kierownik Campingu Roman Piotrowski zapowiedział już organizację następnych zawodów tenisowych w czerwcu przyszłego roku.

WYNIKI

Gry podwójne

Półfinał: Marek Borsukiewicz (Ełk), Andrzej Osowski (Ełk) – Konrad Głowicki (Ełk), Sebastian Dąbrowski (Ełk): 6:7, 6:3, 6:1; Sasza Bałaszow (Białoruś), Łukasz Krawczak (Warszawa) – Bogdan Sepko (Ełk), Andrzej Tobolski (Gołdap): 6:3, 6:1

Finał: S.Bałaszow, Ł.Krawczak – M.Borsukiewicz, A.Ostrowski 6:3, 6:2.

Gry pojedyncze

Ćwierćfinał: Głowicki – Adam Cakała (Suwałki) 6:7, 6:3, 6:4; Bałaszow – Borsukiewicz 6:0, 6:0, Andrzej Tobolski (Gołdap) – Robert Szeszko (Suwałki) 7:6, 6:2; Sepko – Michał Tymiński (Warszawa) 6:3, 6:1.

Półfinał: Bałaszow – Głowicki 6:1, 6:1, Tobolski – Sepko 6:4, 6:0,

Finał: Bałaszow – Tobolski 6:1, 6:3.

(zlq)

Dziekoński we Włoszech

W miejscowości Bellaria koło Rimini (Włochy) odbył się bieg maratoński w ramach XI mistrzostw Europy weteranów w lekkiej atletyce.

W maratonie bardzo dobrze zaprezentował się Tadeusz Dziekoński z Jagiellonii, który uzyskał swój najlepszy tegoroczny wynik 2:52.47. W stawce 700 osób zajął on w kategorii open 70. miejsce, a w kategorii 45-49 lat był na wysokiej dwudziestej lokacie.

(mark)

III Bieg Żubra

W sobotę, 3 października br. na gminnym stadionie w Białowieży odbędzie się III Bieg Żubra w ramach Pucharu Polski Biegów Przełajowych.

W programie biegi przełajowe od 800 m dla najmłodszych do 10 000 m dla seniorów. Imprezę urządza miejscowe Towarzystwo Sportowe „Żubr" przy współudziale Urzędu Gminy, Białowieskiego Ośrodka Kultury, Nadleśnictwa Białowieża, Zespołu Szkół Leśnych i Szkoły Podstawowej w Białowieży. Najlepszym biegaczom firma Era GSM ufunduje telefony komórkowe.

Zaplanowano również imprezy towarzyszące zawodom, m. in. występy zespołów artystycznych, loterię fantową oraz konkursy dla kibiców. Początek o godz. 10.

(jc)

O puchar burmistrza Hajnówki

W sobotę, 26 września br., Ośrodek Sportu i Rekreacji w Hajnówce przy ul. A. Dziewiatowskiego 2 organizuje IV Bieg Uliczny o puchar burmistrza Hajnówki. Start o godz. 11 przed Urzędem Miejskim przy ul. Aleksego Zina 1.

Zgłoszenia są przyjmowane jeszcze dziś, 23 bm., w OSiR-ze, również telefonicznie pod numerem tel. 682-27-76.

(jc)

Dziś szkolenie jutro turniej

Białostockie Towarzystwo Szachowe zaprasza na kolejny turniej szachowej gry błyskawicznej, który rozpocznie się dzisiaj o godz. 16.30 w Klubie Olimpijczyka przy ul. Włókienniczej 4 w Białymstoku. W poprzednim turnieju zwyciężył Stanisław Kostyra – 17 pkt, przed Zbigniewem Cylwikiem i Adamem Kurlendą – po 15,5 pkt. Po trzech rundach, w punktacji Grand Prix, prowadzi zdecydowanie Stanisław Kostyra – 45 pkt, przed Mikołajem Nesterukiem – 25, Adamem Kurlendą – 21 i Adamem Murzą – 18,5 pkt.

(jd)

Obowiązkowa żabka

Wszyscy drugoklasiści ze szkół podstawowych w Giżycku mają w tym roku szkolnym obowiązkową naukę pływania. Zajęcia będą się odbywały na niedawno oddanej do użytku krytej pływalni Studium Medycznego.

Nauka pływania żabką, i nie tylko, obejmie około 600 maluchów, które raz w tygodniu będą przychodziły na basen w ramach zajęć z wychowania fizycznego. Wszelkie koszta z tym związane pokryje budżet miasta. Do końca tego roku kalendarzowego wyniesie to około 40 tys. zł. Ponadto na medycznym basenie trwają m.in. przygotowania do I Pływackich Mistrzostw Giżycka, które mają się odbyć 27 września.

(AKA)

jk

Elida w elicie

Bilardziści Elidy Białystok prowadzą w rozgrywkach I ligi. Do zakończenia pozostały jeszcze dwie kolejki.

Nasi zawodnicy wyprzedzają o dwa punkty najgroźniejszego rywala – Osemkę Rzeszów. Elida zdobyła ostatnio psychologiczną przewagę dwukrotnie pokonując rzeszowian 4:0 i 3:1. Trzecie miejsce, ale ze sporą stratą do lidera zajmuje Okocim Skorpion Nysa.

TABELA

1. Elida Białystok	18	31:9
2. Osemka Rzeszów	16	29:11
3. Okocim Skorpion Nysa	11	23:17
4. Bankrut Sosnowiec	10	22:18
5. Magnum Warszawa	10	16:24
6. Dana Poznań	6	16:24
7. Ikar Bydgoszcz	6	14:26
8. Baryła Wejherowo	3	9:31

(paw)

Pozytywnie o grajewskim TKKF

Podsumowano 4-letnią (1994-1998) kadencję Zarządu Miejskiego TKKF w Grajewie. Jego działalność bardzo wysoko oceniła Wiesława Czerniawska – prezes ZW TKKF w Łomży. Pozytywną rolę tej organizacji w życiu miasta podkreślił – Antoni Cybula, burmistrz Grajewa.

O organizowanych przez Zarząd imprezach, rozgrywkach, festynach wiedzą prawie wszyscy grajewianie. W kalendarzu imprez widnieją corocznie organizowane ligi miejskie piłki nożnej, piłki siatkowej, halowej piłki nożnej, tenisa stołowego, a także turnieje Grand Prix w tenisie ziemnym.

Od 4 lat rozgrywany jest międzywojewódzki turniej piłki siatkowej o Memoriał Juliana Litwinowicza. Pocieszającym zjawiskiem jest zwiększająca się z każdym rokiem liczba startujących.

Grajewski TKKF jest także organizatorem i współorganizatorem wielu imprez okolicznościowych z okazji rocznic i świąt państwowych. Na uwagę zasługuje ich dobra organizacja.

Partnerami w działalności Towarzystwa są: Spółdzielnia Mieszkaniowa, ZPW SA, Mlekpol, Sąd Rejonowy, Zakrem, KS Warmia, MOSiR, szkoły oraz Dom Kultury. Najwięcej ZM zawdzięcza Spółdzielni Mieszkaniowej, która nieodpłatnie wynajmuje lokal na biuro i świetlicę, udostępnia transport i wspomaga dotacjami. Swoją pomocą służy także ZW TKKF. Z jego inicjatywy grajewianie otrzymali z ZG dwa zestawy koszy, które zamontowano na boiskach SP nr 2 i 4.

Środki na działalność są tak minimalne, że podanie kwot mogłoby wśród czytelników wzbudzić tylko śmiech. Dlatego szeroka działalność grajewskiego Zarządu zasługuje na szczególną uwagę.

Na prezesa na następną kadencję (1998–2002) wybrano ponownie Karola Szerszenia, a na wiceprezesów Marka Mołczanowskiego i Krzysztofa Piekarskiego.

J. Sarnacki

Pucharowe szachy w Grajewie

W Grajewie, z udziałem 45 zawodników z całego regionu, odbył się otwarty turniej szachowy o Puchar Przewodniczącego Rady Wojewódzkiej w Łomży. Rywalizowano w czterech kategoriach wiekowych.

Wyniki. Dziewczęta. Juniorki starsze: 1. Magdalena Sobocińska (Warmia Mlekpol Grajewo); **juniorki młodsze**: 1. Małgorzata Sobocińska (SOWA Sopot), 2. Aleksandra Jackowska (Białostockie Towarzystwo Szachowe), 3. Karina Lewian (SP Piątnica); **młodziczki**: 1. Anna Przeździecka (Warmia Mlekpol Grajewo), 2. Sylwia Kozłowska (Miejski Dom Kultury Białystok), 3. Małgorzata Lebiedzińska (Społeczna Szkoła Podstawowa nr 2 Białystok); **dzieci**: 1. Beata Andrejczuk – (Białostockie Towarzystwo Esperantystów), 2. Marta Przeździecka, 3. Ewa Przeździecka (obie Warmia Mlekpol Grajewo).

Chłopcy. Juniorzy starsi: 1. Grzegorz Bielski, 2. Tomasz Czaja, 3. Wojciech Czaja (wszyscy VIII LO Białystok); **juniorzy młodsi**: 1. Euzebiusz Kowalczyk (MDK Białystok), 2. Jan Chilikiewicz – (PTSz.), 3. Tomasz Kozłowski (MDK Białystok); **młodzicy**: 1. Krzysztof Ejsmont (MDK Białystok), 2. Karol Wieszczycki (Warmia Mlekpol Grajewo), 3. Sylwester Wyszyński (UKS Lider Dąbrówka Kościelna); **dzieci**: 1. Rafał Pluszczewicz, 2. Aren Mchitarjan (obaj Warmia-Mlekpol), 3. Tymoteusz Pietrewicz (Społeczna SP 2 Białystok).

Najlepsi otrzymali puchary i nagrody Przewodniczącego i Rady Wojewódzkiej LZS oraz upominki Spółdzielni Mleczarskiej Mlekpol w Grajewie.

(LOS)

Bieg z lotniczym dopalaczem

Po raz trzeci rozegrany został w Świdniku, stolicy polskiego lotnictwa, międzynarodowy bieg uliczny „Aerobieg" na trasie 6 km. Jako że jest to impreza rozgrywana także w ramach Grand Prix '98, to na starcie stanęło 69 zawodników przede wszystkim z Polski, ale także z Ukrainy i Białorusi.

Bieg główny wygrał Bogdan Dziuba (Stal St. Wola) – 17.41. Tradycyjnie już wśród weteranów (powyżej 50 lat) zwyciężył niepokonany dotąd w kraju Wiesław Olesiewicz (BZPOW „Agros" Białystok) – 19,46 przed Krzysztofem Podewskim (Unia Hrubieszów) – 20,31. Rezultat, ciągle „młodego" weterana, Wiesława Olesiewicza – 19,46, był 14. wynikiem w klasyfikacji ogólnej.

Nazajutrz odbył się w Łukowie IV bieg ogólnopolski im księdza St. Brzóski. Trasę 10 km pokonało 58 zawodników. Warunki były trudne, bowiem wiał chłodny przeciwny wiatr. Pierwszy na mecie zameldował się Julian Ziółkowski (Pogoń Siedlce) – 33,11, a tuż za nim Mariusz Kamiński (Łapy) – 33,14. Wiesław Olesiewicz był ósmy – 36,58. Zdecydowanie natomiast triumfował w klasyfikacji weteranów zarówno wśród „40" jak i „50"-latków.

(let)



Fot. Archiwum

Rusza II liga piłki ręcznej kobiet

Derby na początek

W sobotę o godz. 14.00 w Suwałkach w inauguracyjnej kolejce II ligi kobiet dojdzie do derbowego meczu gospodyń Press-Hańczy Suwałki z UKPR Giżycko. Suwalczanki są beniaminkiem ligi, a piłkarki z Giżycka debiutowały w tej klasie przed rokiem.

W ub. sezonie dziewczyny z UKPR zdołały wywalczyć tylko jeden punkt, zajmując zdecydowanie ostatnie miejsce w grupie. Utrzymały się dzięki reorganizacji ligi.

Do nowego sezonu przystępują z trzecim w ciągu roku trenerem, ale bez dwóch podstawowych zawodniczek. Karolina Tomaszewicz, reprezentantka Polski juniorek, najskuteczniejsza zawodniczka UKPR, bronić będzie barw AZS AWF Gdańsk, występującego w ekstraklasie. Kapitan UKPR, rozgrywająca i strzelająca równie wiele bramek, Daria Tiesler przeniosła się do Startu Gdańsk i grać będzie w I lidze. W tej sytuacji obie drużyny z Suwalskiego walczyć będą o utrzymanie się w II lidze. Są to najmłodsze zespoły występujące w tej grupie, złożone z uczennic szkół średnich. Już na starcie rywalki przewyższać je będą doświadczeniem i warunkami fizycznymi. W piłce ręcznej to właśnie może mieć decydujące znaczenie dla końcowych rezultatów. Mamy nadzieję, że te będą korzystne dla naszych dziewczyn.

Przygotował
Tadeusz Moćkun

TERMINARZ SPOTKAŃ NASZYCH DRUŻYN:

26.09 godz. 14.00
Press-Hańcza – UKPR

3.10 – MKS Zgierz – Press-Hańcza, UKPR – Znicz Kętrzyn (godz. 17.00)

10.10 – Press-Hańcza – MOS Ochota Warszawa (godz. 14.00), KMKS Kraśnik – UKPR

17.10 – MKS MOS Kwidzyń – Press-Hańcza, UKPR – Varsovia Warszawa (godz. 17.00)

24.10 – Progres/Łysogóra Kielce – UKPR

7.11 – Press-Hańcza – Znicz Kętrzyn (godz. 14.00)

14.11 – KMKS Kraśnik – Press-Hańcza, UKPR – MKS Zgierz (godz.17.00)

21.11 – Press-Hańcza – Varsovia Warszawa (godz. 14.00), MOS Ochota Warszawa – UKPR

28.11 – Progress/Łysogóra Kielce – Press-Hańcza, UKPR – MKS MOS Kwidzyń (godz. 17.00)

UKPR Giżycko

Trener: Graczia Nersesian

Kadra: Maria Jasińska (bramka), Anna Makaryk (bramka), Irmina Budzińska (prawe rozegranie), Małgorzata Gęślicka (koło), Marta Grzeszczyk (lewe rozegranie), Agnieszka Kutnik (środek), Beata Jeremicz (lewe skrzydło), Magdalena Osmolik (prawe skrzydło), Barbara Narbut (lewe rozegranie), Agnieszka Tiwończuk (środek rozegrania).

UKPR mecze rozgrywać będzie w hali miejscowej jednostki wojskowej, wstęp wolny.

LUKS Press – Hańcza Suwałki

Trenerzy: Tomasz Lebioda, Władysław Renowicki

Kierownik drużyny: Jarosław Rowiński

Kadra: Joanna Korzun (kapitan zespołu – prawe rozegranie), Magdalena Lutyńska (obrotowa), Anna Radziszewska (środkowe rozegranie), Ewa Zielińska (lewe rozegranie), Aneta Szturgulewska (lewe rozegranie), Sylwia Woronko (środkowe rozegranie), Iwona Kowalska (prawe skrzydło), Agnieszka Anuszkiewicz (lewe skrzydło), Anna Szwengier (obrotowa), Agnieszka Sznejder (obrotowa), Agnieszka Szostaj (prawe rozegranie), Katarzyna Szturgulewska (lewe skrzydło), Agnieszka Łoszewska (bramka), Mariola Urbanowicz (bramka).

Press-Hańcza mecze rozgrywać będzie w hali ZSZ przy ul. Sikorskiego 2 w Suwałkach, wstęp wolny.

„Maratonka" w Ciechocinku

Bardzo udany był start reprezentacji Grajewa w X minimaratonie integracyjnym – „Bieg solny", który tradycyjnie odbył się w Ciechocinku. Członkami grajewskiej ekipy byli biegacze Klubu Biegacza „Maratonka", uczniowie Zespołu Szkół Specjalnych i wychowankowie Domu Pomocy Społecznej. Biegano na dystansach od 1200 do 6000 m.

Złote medale zdobyli: Radek Wysocki (Maratonka), Emilia Ruszczyk (ZSS), Marcin Jackowski (DPS), srebrne – Bożena Laszczkowska (Maratonka), Marcin Świderski (ZSS), Maria Jasinowska (ZSS), Magdalena Gawełko (DPS), Sławomir Cimoch (Maratonka), a brązowe – Marek Paliwoda (Maratonka), Paweł Świderski i Luiza Chmura z ZSS.

Nagrodę specjalną za oprawę artystyczną zdobyła drużyna harcerska Zespołu Szkół Specjalnych (opiekunowie – Ewa Bartoszewicz i Jolanta Ciechanowicz). Wyjazd blisko 40-osobowej grupy zorganizowała Anna Zielińska, prezes Stowarzyszenia Wspierania Inicjatyw Społecznych na rzecz Osób Niepełnosprawnych.

(LOS)

mAc

Komu MKOl przyzna organizację Zimowych Igrzysk Olimpijskich '2006

Alpy czy Zakopane?

Przedstawiciele PKOl, Komitetu Organizacyjnego oraz delegacja Zakopanego w doskonałym nastroju powrócili z Seulu, gdzie obradował Komitet Wykonawczy Międzynarodowego Komitetu Olimpijskiego. Nasza delegacja na czele z prezesem PKOl, Stanisławem Stefanem Paszczykiem i burmistrzem Zakopanego, Adamem Bachledą-Curuś zaprezentowała uroki Tatr oraz wielką wolę organizacji Zimowych Igrzysk Olimpijskich w 2006 roku w Zakopanem.



Fot. Archiwum

Chęć organizacji Zimowych Igrzysk poparł Prezydent RP i rząd, a to oznacza udzielenie państwowych gwarancji.

Mimo zmęczenia podróżą, członkowie delegacji spotkali się w warszawskim Grand Hotelu z dziennikarzami, aby przekazać im swoje wrażeniami i odpowiedzieć na pytania.

Jakie szanse ma Zakopane w walce z Turynem, Sionem, Helsinkami, Klagenfurtem i Popradem o organizację Zimowej Olimpiady 2006? Prezes Paszczyk mówił o miejscu w pierwszej trójce. Trudnym do pokonania rywalem Zakopanego będzie Turyn, który ma za sobą koncern Fiata i Sion, którego kartą przetargową są Alpy.

Burmistrz Zakopanego, Adam Bachleda-Curuś był większym optymistą twierdząc, że Zakopane nie jest na trzecim miejscu, lecz w pierwszej trójce głównych kandydatów. Z trzeciego miejsca jest łatwiej atakować – dodał prezes Paszczyk, a Bachleda-Curuś, dopowiedział: „Czuję, że w finale mogą być Alpy, kontra Tatry. A że Alpy są już dobrze znane, więc Tatry mogą być tym „czarnym koniem".

Do pierwszego miejsca jest daleko, zatem należy wykonać kolejny skok, by wysunąć się na prowadzenie. Wymaga to jednak ogromnego wysiłku.

W stolicy Korei Płd., Zakopane zaprezentowało przede wszystkim nowe efektowne plakaty, foldery i wydawnictwa na wysokim poziomie. Okazało się to poważną siłą prezentacji kandydatury Zakopanego oraz Krakowa, Nowego Targu, Poronina, gdzie planowane są także konkurencje olimpijskie. Najważniejsze kogo one zainteresowały? Okazało się, że pytania zadawali wszyscy członkowie Komitetu Wykonawczego wraz z prezydentem MKOl Juanem Antonio Samaranchem, a to wiele punktów dla kandydata. Nie bez znaczenia był skład seulskiej delegacji, wzmocniony parlamentem i rządem.

Duże wrażenie zrobiły też Akta Kandydata w treści i formie i to w dwóch zagranicznych językach (angielski i hiszpański). Żeby nie popadać jednak w zachwyt, zauważono, iż konkurencja też nie zasypia przysłowiowych „gruszek w popiele". Zaprezentowała się już podczas Igrzysk Wspólnoty Brytyjskiej, na co Zakopane odpowie atakiem propagandowym w czasie Igrzysk Panamerykańskich i Azjatyckich, a także Forum Nordicum. Nie można zwolnić tempa, ani na chwilę – podkreślił prezes Paszczyk, aż do 19 czerwca 1999 roku, kiedy to poznamy organizatora XX Zimowych Igrzysk Olimpijskich 2006.

Do tego dnia będzie to czas wielkiego wysiłku organizacyjnego, mającego za cel pozyskanie 118 decydentów z MKOl. Najbliższe prezentacje Zakopanego odbędą się w Monte Carlo, Meksyku i Bangkoku. Skierowane zostaną przede wszystkim do działaczy międzynarodowych federacji sportów letnich i zimowych. Będziemy też gościć w Polsce komisję MKOl oceniającą przygotowania. Przewidziane są indywidualne wizyty członków MKOl w naszym kraju. Do tych, którzy nie przyjadą, należy dotrzeć osobiście, by ich przekonać.

Znaczącym krokiem w celu zdobycia poparcia ma być Noworoczna Gala Olimpijska z okazji 80-lecia ruchu olimpijskiego w Polsce. Odbędzie się 11 stycznia 1999 roku w Teatrze Wielkim w Warszawie. Gościem honorowym będzie szef MKOl, Juan Antonio Samaranch i inni prominentni działacze. Zaproszeni będą też wszyscy dotąd żyjący polscy złoci medaliści Igrzysk Olimpijskich.

Sporo miejsca w czasie spotkania poświęcono problemom ekologicznym. Zarówno prezes Paszczyk, jak i działacze zakopiańscy stwierdzili, iż dzięki właśnie igrzyskom przyroda globalnie wiele zyska. Te problemy będą wkrótce tematem spotkania Komitetu Organizacyjnego z Ministerstwem Ochrony Środowiska. Igrzyska nie są już samowystarczalne, a wręcz zarabiają. Dodatni bilans był w kilku ostatnich zimowych olimpiadach. MKOl przeznacza 600 milionów dolarów, dochodzą do tego sponsorzy, wpływy z transmisji. Najwięcej zyska region w postaci nowej trasy z Krakowa do Zakopanego, lotniska, zmodernizowania obiektów sportowych, budowy nowych hoteli.

Leszek Tarasiewicz
Warszawa

Mistrzostwa Polski w duathlonie

Pod chęcińskim zamkiem

W otoczeniu górującego nad okolicą zamku w Chęcinach rozegrane zostały w miniony weekend mistrzostwa Polski w duathlonie. Organizatorem zawodów, w których startowało 101 zawodniczek i zawodników był klub Akwedukt Kielce.

I właśnie zawodnik tego klubu Marek Kalwat został zwycięzcą wśród seniorów. Na duathlon składa się bieg na 10 km, 40-kilometrowa jazda na rowerze i ponowny bieg, już na krótszym, bo 5-kilometrowym dystansie.

Marek Kalwat (1:51.38) wyprzedził Ireneusza Korfini (WKTri Wrocław) – 1:53.21 oraz Roberta Zająca (Akwedukt Kielce) – 1:53.29. Na 25. miejscu uplasował się Jan Lemancewicz z Giżycka – 2:06.51, co dało mu 5. lokatę wśród weteranów. Wyniki Jana Lemancewicza na poszczególnych dystansach (10 km bieg – 37.54, 40 km kolarstwo – 1:08.42 i 5 km bieg – 20.15).

Wyjazd na zawody był możliwy dzięki pomocy przedsiębiorcy z Giżycka pana Mieczysława Guza.

W Chęcinach startował również zawodnik PTTK Łomża Andrzej Grzybała, który był 13. wśród weteranów i 56. w kategorii open. Jego czas to 2:26.58.

W kategorii kobiet zwyciężyła Ewa Dederko (WLZS Kmicic Częstochowa) – 2:11.35.

Jak powiedział nam Jan Lemancewicz, trasa była bardzo trudna i przebiegała pod zamkiem. Szczególnie zawodnikom dał się we znaki dwukilometrowy podbieg.

(mark)

Wicemistrzowie z IV LO

Na stadionie KS Budowlanych w Kielcach rozegrany został ogólnopolski finał lekkoatletycznej ligi szkół ponadpodstawowych dziewcząt i chłopców organizowany przez Zarząd Główny SZS w Warszawie i Wojewódzki SZS w Kielcach.

Wśród chłopców wprost rewelacyjnie zaprezentowała się drużyna IV LO Białystok trenowana przez Henryka Stecewicza i Jerzego Mydlarza. Białostoczanie zajęli drugie miejsce z dorobkiem 1247 punktów przegrywając z ZS Samochodowych Bydgoszcz – 1411, a na podium wyprzedzając II LO Wrocław – 1242.

Wyniki lekkoatletów IV LO:

4 x 100 m – 7. Grochowski, Kordesz, Przedpelski, Lipski – 46.17, 1500 m – 1. Przemysław Bobrowski – 4.06.21, 6. Krystian Malinowski – 4.13.98, 100 m – 5. Bartłomiej Grochowski – 11.54, 12. Jerzy Przedpelski – 11.96, kula – 3. Piotr Oskaldowicz – 14,80, 4. Piotr Siwek – 14.45, 400 m – 11. Piotr Mocarski 53,60, 14. Rafał Malinowski – 54,79, skok w dal – 4. Krzysztof Kordesz – 6,44.

(mark)

Piłka z „Solidarnością"

NSZZ „Solidarność" przeprowadzi XII halową ligę piłki nożnej. Pierwsze spotkanie organizacyjne odbędzie się w najbliższy czwartek, 24 września, o godz. 17.00 w hali KS „Włókniarz" przy ul. Antoniukowskiej 60.

(paw)

II liga szachowa

Sido Cafe wciąż wygrywa

Szachiści Sido Cafe Hańczy Suwałki w kolejnym meczu potwierdzili swoją klasę wygrywając wysoko, bo aż 4,5:1,5 z drużyną Lecha Poznań. Była to już VII runda turnieju II ligi, który rozgrywany jest w nadmorskich Rowach koło Słupska.

Wygrali swoje partie Piotr Bobras, Leszek Ostrowski, Jerzy Ciruk oraz arcymistrz Aloizas Kveinys. Zremisował Konrad Anuszkiewicz, a jedynej porażki doznała Anna Łukasiewicz.

Liderem nadal jest warszawska Entropia, która w VII rundzie również wysoko wygrała 4,5:1,5. Do zakończenia turnieju pozostały jeszcze trzy rundy.

(mark)

Z kalendarza

23 września

ŚWIAT

23.09.1926 W obecności 120 tysięcy widzów na ringu w Filadelfii Gene Tuney pokonał legendarnego Jacka Dempseya, odbierając mu tytuł mistrza świata zawodowców w kategorii wszechwag. Ten ostatni dzierżył tytuł przez niemal 8 lat.

KRAJ

23.09.1969 Na warszawskim Torwarze Waldemar Baszanowski zostaje po raz piąty mistrzem świata w podnoszeniu ciężarów w wadze lekkiej. Ustanawia też przy tym 3 rekordy świata.

REGION

23.09.1973 Bogusław Bortnik łucznik z Puszczy Hajnówka zdobył tytuł wicemistrza Polski. Jego wynik 2313 pkt w podwójnej rundzie FITA ustępował tylko o 112 pkt Wojciecha Szymańczyka, czwartego łucznika świata.

(jw)

UKS o puchar POLISY

28 września w Białymstoku odbędzie się turniej piłki nożnej chłopców Uczniowskich Klubów Sportowych urodzonych w roku 1988. Zainteresowani mogą zgłaszać zespoły do dzisiaj pod numerem tel. (085) 6751767 lub 6752449 (Henryk Pasierski).

Organizatorem jest Białostocki Okręgowy Związek Piłki Nożnej, a piłkarze będą grali o puchar dyrektora POLISY.

(paw)

Lotto

MULTI LOTEK
22 września

3, 9, 15, 17, 25
26, 29, 32, 39, 41
47, 53, 54, 59, 60
66, 67, 69, 73, 78

GAZETA współczesna – dziennik regionalny. **Adres:** 15-950 Białystok, ul. Suraska 1, skr. poczt. 193, teleks 852–106, fax 742-32-45, **Internet:** http://www.wspolczesna.com.pl, e-mail: web@wspolczesna.com.pl. **Wydawca:** „Kresy BO" sp. z o.o., **prezes – Zbigniew Fabjańczuk, wiceprezes i redaktor naczelny – Jerzy Kostrzewski** – tel. 742-09-35. **Sekretarze redakcji** – tel. 742-23-77, modem 742-15-08. **Dział informacji** – tel. 742-11-18, 744-17-62, 742-32-40. **Dział ekonomiczny** – tel. 742-77-10, 742-53-66. **Dział reportażu** – tel. 742-32-40, 742-05-56, 744-17-46. **Dział społeczny** – 744-17-46. **Dział sportowy** – 742-23-17. **Magazyn Tydzień** – tel. 744-17-46. **Studio komputerowe i korekta** – tel. 742-26-23. **Biuro marketingu i promocji** – tel. 742-32-42, 742-32-44. **Biuro reklam i ogłoszeń** – tel./fax 742-51-16, kierownik – tel. 742-02-11. **Oddziały**: Ełk, ul. Małeckich 2 – tel./fax (087) 610-85-05; Giżycko, ul. Pocztowa 3 – tel./fax 087-28-52-80; Grajewo, ul. Osiedle Centrum 7A – tel./fax (086) 728-915; Hajnówka, ul. 3 Maja 20, tel./fax 682-59-89, Łomża, aleja Legionów 7 – tel./fax 165–697; Mońki, ul. Kolejowa 2, tel./fax 165757, Olecko, pl. Wolności 22 – tel./fax (0116) 37-84; Pisz, Plac Daszyńskiego 7a, tel./fax (087) 250-011, Suwałki, ul. Kościuszki 32 – tel. 663–000, fax 665–726. **Druk**: SPP „Pogoń". **Konto**: 10801024-808-27001-801000-111 w PBG SA - GRUPA PEKAO S.A. O/Regionalny w Białymstoku. Prenumeratę na okresy miesięczne, kwartalne i półroczne przyjmują jednostki kolportażowe „RUCH" S.A. (Białystok, Ełk, Łomża), „Goniec Podlaski" (siedziba w Białymstoku) do 20 każdego miesiąca; Urzędy Pocztowe oraz listonosze na terenie województw: białostockiego, łomżyńskiego, suwalskiego do 14 każdego miesiąca. Cena prenumeraty kwartalnej na IV kwartał 1998 r. wynosi 36,00 zł. Informacje dział kolportażu – 745-52-57. Nr indeksu 350133. ISSN-0137-9488. Redakcja nie odpowiada za treść reklam i ogłoszeń. Materiałów nie zamówionych redakcja nie zwraca, w nadesłanych zastrzega sobie prawo dokonywania skrótów i zmiany tytułów.

Redaktor wydania – Janusz Dubrawski

luc

Marek Citko:

Wróciłem po mistrzostwo Polski

Rozmowa z piłkarzem Widzewa Łódź, białostoczaninem Markiem Citko

Przed sezonem i już w jego trakcie wiele mówiło się o przejściu Marka Citko do Wisły Kraków. Dlaczego pod Wawelem nie podpisałeś kontraktu?

– W pewnym momencie miałem do wyboru kontrakt z Widzewem lub Wisłą. Odwiedziłem Łódź, porozmawiałem z trenerem Wojciechem Łazarkiem i prezesem Andrzejem Pawelcem. Wyjaśniliśmy sprawy z przeszłości, prezes przeprosił mnie za takie a nie inne postępowanie i dlatego znowu jestem w Widzewie. Powrót mój był podyktowany również tym, że większość zawodników, z którymi grałem, nie opuściła klubu. Poza tym w Łodzi dobrze się czuję.

Prawdą jest, iż Wisła nie była w stanie wypełnić twoich żądań finansowych?

– Jak podpisuję kontrakt, nie kieruję się tylko i wyłącznie pieniędzmi. Zależy to od innych rzeczy o wiele ważniejszych. Gdybym nie podpisał kontraktu z Widzewem, za dwa-trzy dni byłbym piłkarzem Wisły.

Jak długo pozostaniesz w Widzewie?

– Kontrakt obowiązuje obie strony do końca bieżącego sezonu.

Co o twojej decyzji mówił trener Wisły Franciszek Smuda, którego jesteś ulubionym piłkarzem. Na pewno już rozmawiałeś z nim?

– O tę kwestię lepiej jego samego zapytać. Ale mogę powiedzieć, iż nie był zadowolony. Bardzo chciał, żebym grał w barwach Wisły.

Tak więc jesteś piłkarzem Widzewa. Dlaczego jednak kibice nie widzą ciebie na boisku?

– Trenuję z pełnym obciążeniem i wykonuję wszystkie zalecenia trenera. Tak jak cała drużyna mam po treningu dodatkowe zajęcia. To, że jeszcze pauzuję nie jest spowodowane obawą o ścięgno Achillesa.

Więc czym?

– Muszę odbudować inne partie mięśniowe, a także przygotować organizm do wysiłku. Przede wszystkim chodzi mi o płuca. Co prawda trwa to długo, ale po powrocie chcę coś prezentować. Uważam, że w moim przypadku pośpiech jest niepotrzebny. Za tydzień powinienem jednak wystąpić na boisku.



A. Zgiet

Trener Widzewa Łódź Wojciech Łazarek (na zdjęciu) tak mówi o umiejętnościach Marka Citko: „Jest to talent czystej wody i jeżeli zdrowie pozwoli znowu powinniśmy mieć dużą pociechę z niego. My jako klub oraz reprezentacja Polski".

Lekarz znał twój organizm, lecz trener Wojciech Łazarek wstawił ciebie na listę rezerwowych w spotkaniu przeciwko Legii Warszawa. Wystąpiłeś w roli „straszaka"?

– Raczej nie. Sam chciałem bardzo grać. Trener też chętnie widziałby mnie w składzie. Usiadłem na ławkę rezerwowych. W trakcie spotkania zdecydowaliśmy jednak, że lepiej jeszcze trochę poczekać. Kolejny mecz z Polonią Warszawa spędziłem już na trybunach.

W pierwszych meczach po długiej pauzie będziesz zapewne zawodnikiem wchodzącym.

– Myślę, że tak. Ani ja, ani trener nie wiemy do końca, co aktualnie prezentuję. Jeżeli będę dobrze się czuł, to z pewnością zacznę grać od początku spotkań.

Kiedy zobaczymy ciebie w twojej normalnej, bardzo dobrej dyspozycji?

– Może nastąpić to za dwa, trzy tygodnie lub dwa, trzy miesiące. Uważam, że więcej będę mógł powiedzieć na ten temat po ponownym debiucie. Wewnętrznie czuję, że dobrą formę złapię szybko.

Inni piłkarze kontuzje ścięgna Achillesa leczą znacznie krócej. Ty borykasz się już półtora roku...

– ...bo klub nie zadbał o to jak należy. Pierwszą operację robili mi ludzie nie znający nowych metod leczenia. Wraz z Tomaszem Zimochem wzięliśmy sprawy w swoje ręce. Nie interesowało nas zdanie klubu. Znaleźliśmy lekarza w Warszawie, który naprawił błędy poprzedników.

Podczas przymusowej przerwy w grze nie nudziłeś się. M.in. dwa razy odwiedziłeś Francję.

– Mimo kontuzji starałem się nie siedzieć w domu. Miałem kilka zaproszeń do programów telewizyjnych, wraz z kolegami nagrałem piosenkę. Jak już wspomniałeś, byłem w Paryżu na zaproszenie firmy Snickers i Nike. Z narzeczoną zwiedziliśmy Rzym, a w Watykanie papież Jan Paweł II przyjął nas na audiencji.

Jak oceniasz ostatnie spotkania reprezentacji Polski seniorów?

– Wybrańcy Janusza Wójcika zagrali świetny mecz z Bułgarią. Teraz każdy chce występować w kadrze. Tworzy się naprawdę dobra drużyna. Trzeba się cieszyć, ale też spokojnie dalej budować zespół. Następne spotkania będą równie ciężkie. Pierwszy krok do mistrzostw Europy został zrobiony. Wiosną przyszłego roku czekają nas mecze prawdy z Anglią i Szwecją. Dopiero wtedy będzie można pokusić się o konkretne oceny i stwierdzić czy mamy dobrą drużynę europejską.



P. Rogalski

Ciekawe jak szybko Marek Citko znowu wystąpi w biało-czerwonych barwach?

Rozmawiałeś z trenerem Januszem Wójcikiem o ewentualnym powrocie do kadry?

– Na razie nie miałem żadnego kontaktu.

Kiedy Antoni Piechniczek był trenerem pierwszej reprezentacji mówiło się, że kadra jest skłócona, a atmosfera fatalna.

– Nigdy nie jest tak dobrze, żeby nie mogło być lepiej. Wszędzie, w każdej drużynie są jakieś niedociągnięcia, ale te sprawy według mnie powinno się prać w swoim gronie. Dlatego dziwię się, że trenerzy i zawodnicy wyciągają niektóre konflikty na światło dzienne. Dobra atmosfera tworzy się wtedy, gdy wszyscy sobie ufamy.

Po czyjej stronie stoisz w konflikcie PZPN–UKFiT?

– Nie znam szczegółów. Sprawę śledzę w prasie, a ta jak wiadomo nie zawsze podaje prawdziwe fakty. Dokładnie jednak, widać która gazeta siedzi u kogo w kieszeni. Szczerze mówiąc znudził już mnie i kibiców ten konflikt przypominający farsę.

Na co stać Widzew w trwającym sezonie. Czy jesteście w stanie dogonić czołówkę?

– Stawiamy sobie jeden cel zdobycie mistrzostwa Polski. Po to wróciłem do Łodzi.

Rozmawiał w Łodzi
Paweł Wołosik

Krzyżówka z hasłem

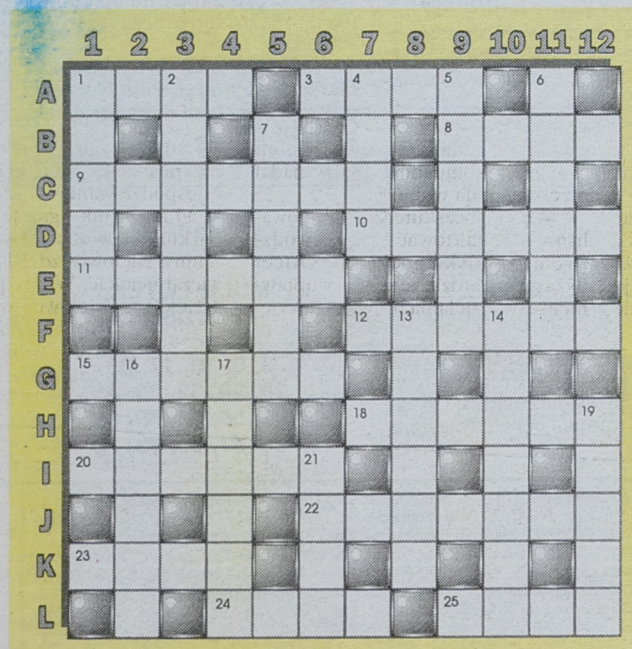

Po rozwiązaniu krzyżówki litery z pól: I-2, C-7, I-5, A-9, J-4 utworzą TRZECIĄ część hasła, którym jest przysłowie polskie.

POZIOMO: *1) rozpoczyna walkę bokserów, 3) minerał, tytanit, 8) choroba zakaźna, 9) ulicznik paryski, 10) okres postu przed Bożym Narodzeniem, 11) zbiór przepisów judaizmu, 12) sportowiec na emeryturze, 15) dawna dzierżawa, 18) dom ziemianina, 20) rączka, trzonek, 22) punkt, z którego rozbiegają się drogi meteorów, 23) zamek o płaskim kluczu, 24) leci z kranu, 25) dzieło kartografa.*

PIONOWO: *1) odmiana węgla brunatnego, 2) wiosenne warzywa, 4) okres, stadium, 5) autor „Promethidiona", 6) Marlon, aktor, 7) tlenek glinu, 13) leśna polana, 14) opiekunka górników, 16) potok, 17) tłoczenie powietrza, 19) tradycyjny strój górniczy, 21) lepra.*

„RAYEN""

KUPON 38/C



ISSN 0137-9488 0 0

bm