ŚRODA
12.08.1998

DZIENNIK
REGIONALNY
BIAŁYSTOK
ŁOMŻA
SUWAŁKI
Nr 155 (14060)
Nakład 18 000 egz.

70 gr

GAZETA
współczesna

SZKOŁA bez stresu

PORADNIK DLA UCZNIÓW I RODZICÓW

Na str. 9. „Gazety Współczesnej" znajdziecie pierwszą część naszego poradnika „Szkoła bez stresu".
W dzisiejszej publikacji zastanowimy się, czy należy posyłać dzieci do szkoły o rok wcześniej. Przeczytajcie, co zyskuje, a co traci sześciolatek-pierwszoklasista.
W kolejnych wydaniach poradnika podpowiemy, jak przygotować dziecko do pierwszego dnia w szkole, poruszymy problemy dysleksji i dysgrafii oraz szkolnej przemocy. Poradzimy też, jak sprawnie zrobić szkolne zakupy.
Zapraszamy wszystkich do współredagowania naszego szkolnego poradnika.
Dorota Naumczyk

Nieznani sprawcy podpalili siedzibę Unii Wolności w Białymstoku

Koktajlem w Unię

Zwęgloną wykładzinę, okopcone ściany, porwane firanki i smród spalenizny – taki stan rzeczy zastali w poniedziałek wieczorem działacze białostockiej Unii Wolności, których zaalarmowano o pożarze w siedzibie ich partii przy ul. Elektrycznej. Nieznani sprawcy podpalili lokal UW, wrzucając do znajdującego się na pierwszym piętrze pokoju słoik lub butelkę z łatwo palną substancją, prawdopodobnie olejem napędowym.



A. Kardasz

Członkinie białostockiej UW Anna Markowa i Danuta Rybakowska porządkowały wczoraj zniszczoną siedzibę swojej partii

Okoliczności wskazują na to, że był to nie tylko chuligański wybryk. Sprawa ma także podtekst polityczny, bo na murze Teatru Dramatycznego pojawił się wczoraj wieczorem napis – „Za sprzedarz Polski" (pisownia oryginalna).

Działacze Unii Wolności w Białymstoku nie chcieli wczoraj wypowiadać się na temat charakteru zajścia.

– Na razie zachowujemy wstrzemięźliwość. Nie chcemy wybiegać komentarzami przed podaniem wyników badań przez komisję, która prowadzi śledztwo – stwierdził Wolfram.

W sprawie próby podpalenia siedziby UW, jak powiedział „Współczesnej" rzecznik prasowy Komendy Wojewódzkiej Policji podinspektor Krzysztof Kasprzak, policja prowadzi intensywne czynności zmierzające do wykrycia sprawców. Brane są pod uwagę różne wersje zdarzenia, w tym też polityczna.

Płomienie w pokoju biurowym, wynajmowanym przez białostocką Unię Wolności, zauważyła ok. godz. 22 pracownica mieszczącego się naprzeciwko Zakładu Energetycznego. Natychmiast powiadomiła portiera w budynku Teatru Dramatycznego, gdzie właśnie znajduje się siedziba białostockiej UW, a ten zaalarmował straż pożarną i policję. Niemal od razu na miejscu zdarzenia pojawili się również pracownicy UOP i specjalnej komisji, która ma za zadanie ustalić sprawców i okoliczności zajścia.

Wiadomo już, że do podpalenia doszło późnym wieczorem, kiedy ani w siedzibie UW, ani w gmachu teatru nie było nikogo oprócz portiera. W dodatku o tej porze na ul. Elektrycznej nie ma właściwie żadnego ruchu. Dlatego na razie nie ma świadków zdarzenia.

W opinii prezydenta Białegostoku i posła PC-AWS Krzysztofa Jurgiela, próbę podpalenia siedziby białostockiej UW należy rozpatrywać w kategorii chuligańskiego wybryku, a nie wydarzenia o charakterze politycznym.

– Oczywiście takie zdarzenie uważam za naganne. Świadczy ono o tym, że w naszym życiu publicznym dochodzi do zjawisk, które w ogóle nie powinny mieć miejsca – stwierdził prezydent ***Krzysztof Jurgiel.***

Przewodniczący białostockiej SdRP i szef klubu radnych BKS-Lewica w Radzie Miejskiej Białegostoku ostatniej kadencji Zbigniew Krzywicki poniedziałkowe zdarzenie uznał za „bardzo niepokojący objaw".

– Wiele wskazuje na to, że był to celowy akt o charakterze zastraszająco-terrorystycznym. Wszyscy ludzie zdrowego rozsądku powinni przeciwko temu zaprotestować i pomóc organom ścigania w dotarciu do sprawców. Tego typu wydarzenia są naganne i bardzo groźne dla życia społecznego – powiedział ***Zbigniew Krzywicki.***

Według ustaleń policji, „chuligani" słoikami wybili najpierw okno, a następnie przez wybitą szybę wrzucili do pomieszczenia butelkę lub słoik z płynem zapalającym.

– To była zaplanowana akcja. Przecież nikt nie chodzi na spacer z koktajlem Mołotowa w ręce – mówi były poseł i działacz UW **Krzysztof Wolfram.**

Siedzibę partii przed całkowitym spaleniem uratowała niepalna wykładzina, którą wyłożono podłogę. Dzięki temu ogień rozprzestrzeniał się bardzo powoli i płomienie nie zdążyły zająć mebli. Stopiła się częściowo wspomniana wykładzina, spłonęły firanki i kawałek biurka, a także niektóre dokumenty. Uratował się natomiast sprzęt komputerowy i większość dokumentów. Wszystko jest jednak bardzo osmalone i okopcone. Siedziba UW w chwili obecnej nadaje się tylko do generalnego remontu. Straty oszacowano wstępnie na 2.tys. zł, uratowane mienie na 20 tys. zł. Biuro UW było ubezpieczone.

(u, RR)

Senator SLD potrącił w Węgorzewie 69-latka

Oficerskie zderzenie

Wczoraj, 11 sierpnia, w godz. 9-10 na głównej ulicy Węgorzewa – Zamkowej doszło do wypadku drogowego. Opel vectra potrącił przechodnia. Samochód prowadził senator SLD, Wiesław Pietrzak, pułkownik w stanie spoczynku, do ubiegłego roku szef Wojewódzkiego Sztabu Wojskowego w Suwałkach.

Poszkodowanym okazał się „kolega po fachu", przebywający już na wojskowej emeryturze, 69-letni ppłk Edmund Z.

– Pacjent doznał złamania lewego ramienia i wstrząśnięcia mózgu. Jest poddawany, ze względu na obrażenia głowy, obserwacji.

Ciąg dalszy na str. 2.

Wicepremier Janusz Tomaszewski podpisał wczoraj rozporządzenie wyznaczające wybory do rad powiatów i sejmików wojewódzkich na 11 października. Odbędą się one razem z wyborami gminnymi.

Władza ludziom

str. 3.

Najpóźniej od soboty rozpocznie się nowa forma skupu interwencyjnego zboża – skup z dopłatą Agencji Rynku Rolnego. W województwie białostockim w ramach tego wariantu skupu interwencyjnego rolnicy będą mogli sprzedać 3.700 ton żyta i 12.800 ton pszenicy, w woj. łomżyńskim 1.450 ton żyta i 5.200 ton pszenicy, a w woj. suwalskim 9.100 ton żyta i 28.550 ton pszenicy.

Kolejna „interwencja"

str. 2.

REKLAMA

LEKARZE MEDYCYNY TYBETAŃSKIEJ
Proponujemy Państwu leczenie metodami paramedycyny tybetańskiej następujących schorzeń:
- osłabienie samopoczucia
- choroby nerek, wątroby, serca, żołądka, płuc i oskrzeli
- prostata
- choroby ginekologiczne
- choroby skóry
- usuwanie bólu głowy, kręgosłupa, nóg
- regulowanie ciśnienia tętniczego
- żylaki
- choroby dziecięce
- cukrzyca
- astma
1013564

DIAGNOZOWANIE NATYCHMIASTOWE WYŁĄCZNIE NA PODSTAWIE BADANIA PULSU LECZENIE ZIOŁAMI TYBETU

Zapraszamy
w dniu 14 sierpnia
godz. 10.00-16.00
Ośrodek Kultury w Piszu
Pl Daszyńskiego 16
wejście od strony parku
tel. (0-87) 232-675

REKLAMA

GRATKA NASZA
Już w czwartek dodatek z bezpłatnymi ogłoszeniami drobnymi.
GRATKA NASZA
1013315

ROCKWOOL®
OCHRONA PRZECIWOGNIOWA
od 100 do 200 mm
idealnej izolacji
TRÓJKĄTNE PŁYTY DO IZOLACJI PODDASZY
DELTAROCK 1
- tel. (068) 385 79 46
SPRAWDŹ NASZE NOWE CENY
D1011106

ODMET
WYROBY HUTNICZE
ŁOMŻA UL. PIŁSUDSKIEGO 121
TEL. (086) 18-44-73
PRĘTY
KSZTAŁTY
BLACHY
POKRYCIA DACHOWE
ATESTY CERTYFIKATY JAKOŚCI
D1013063

W Białostockiem coraz więcej osób choruje na żółtaczkę pokarmową

Czy grozi nam epidemia?

Prawie dwadzieścia osób tylko w lipcu, a niemal 100 od początku roku zachorowało w Białostockiem na żółtaczkę pokarmową typu A. Nieco mniej, bo 98 osób zapadło na boreliozę – schorzenie spowodowane ukąszeniem zakażonego kleszcza. Zdaniem epidemiologów czas nasilonych zachorowań zarówno na żółtaczkę typu A, jak też boreliozę, jeszcze przed nami.

Tegoroczny lipiec obfitował przede wszystkim w zakażenia salmonellą, a o wypadkach masowych zatruć do jakich doszło w Choroszczy pisaliśmy kilkakrotnie. W ostatnim czasie sprawą zajął się prokurator. Niepokojąco rosną też liczby chorych, u których stwierdzono żółtaczkę pokarmową. Tylko w lipcu zachorowało 19 osób. Natomiast od początku roku żółtaczkę typu A stwierdzono u 93 chorych.

– Niestety, z naszych obserwacji wynika, że wchodzimy w tzw. falę wzmożonych zachorowań na wzw typu A – mówi dr Anna Głowacka z wojewódzkiego Sanepidu. – Przypuszczać należy, że nowych przypadków będzie coraz więcej. W naszym regionie ostatnia epidemia „choroby brudnych rąk" miała miejsce osiem lat temu, teraz wszystko wskazuje na to, że pojawi się nowa fala epidemiczna.

Tym bardziej, że obecne dane dotyczą przypadków potwierdzonych badaniami laboratoryjnymi, zatem do zakażeń doszło wcześniej. Zresztą choroba ma kilkutygodniowy okres inkubacji. W przekonaniu epidemiologów następne miesiące przyniosą nowe zachorowania, bowiem wzw typu A – jak mówi jej potoczna nazwa – wynika z braku właściwej higieny i jest charakterystyczna dla letnich miesięcy.

W okresie powakacyjnym może zwiększyć się też grupa chorych cierpiących na odkleszczowe zapalenie mózgu i boreliozę, którą w tym roku wykryto już u prawie 100 osób.

(GP)

Nowy prawosławny ordynariusz polowy WP

Z generalską nominacją

Prezydent Aleksander Kwaśniewski podpisał nominację generalską biskupa Mirona Chodakowskiego, który będzie nowym prawosławnym ordynariuszem polowym WP – poinformował wczoraj metropolita Warszawy i całej Polski arcybiskup Sawa, dotychczasowy ordynariusz polowy. Nominacja zostanie wręczona w Kancelarii Prezydenta RP 15 sierpnia, w święto Wojska Polskiego. Bp Miron otrzymał stopień generała brygady, taki sam jak jego poprzednik.

– W związku z moim wyborem na metropolitę, poprosiłem Sobór Biskupów i ministra obrony narodowej o zwolnienie mnie ze stanowiska ordynariusza wojskowego prawosławnego ordynariatu. Sobór i minister pozytywnie odnieśli się do mojej prośby, za co jestem wdzięczny – powiedział abp Sawa, który sam podał kandydaturę swego ucznia i wychowanka, biskupa hajnowskiego Mirona.

W ubiegłym tygodniu sobór zaakceptował ten wybór. Kiedy nowy ordynariusz obejmie swe obowiązki, zależy od decyzji ministra obrony narodowej.

Prawosławny ordynariat w Wojsku Polskim istnieje od 5 lat. W jednostkach wojskowych i straży granicznej pracuje obecnie 17 kapelanów prawosławnych. Cerkiew ma w Polsce sześć parafii wojskowych. Szacuje się, że należy do nich ok. 15 tys. żołnierzy i ich rodzin.

(PAP)

BEZPŁATNA INFOLINIA

Dziś dyżuruje red. Maciej Sulima

TEL. 0-800-127 067

Zostały już wyznaczone punkty, które będą prowadzić „skup z dopłatą agencji"

Kolejna „interwencja"

Najpóźniej od soboty rozpocznie się nowa forma skupu interwencyjnego zboża – skup z dopłatą Agencji Rynku Rolnego.

W województwie białostockim w ramach tego wariantu skupu interwencyjnego rolnicy będą mogli sprzedać 3.700 ton żyta i 12.800 ton pszenicy, w łomżyńskim 1.450 ton żyta i 5.200 ton pszenicy, a w suwalskim 9.100 ton żyta i 28.550 ton pszenicy.

Skup z dopłatą agencji prowadzony będzie za środki punktów, które się będą nim zajmować (własne lub kredyt poręczony przez ARR). Firmy te zobowiązane są m.in. do zapłacenia producentowi krajowemu w ciągu 14 dni od przyjęcia zboża, ustalonej ceny minimalnej – czyli 510 zł za tonę pszenicy i 360 za tonę żyta. Muszą one przechowywać skupione zboże do końca listopada. Przedsiębiorstwa te otrzymają wynegocjowaną w przetargu dopłatę w kwocie 90 zł do tony pszenicy i 60 zł do tony żyta.

Jak poinformowano wczoraj „Gazetę Współczesną" w olsztyńskim Oddziale Agencji Rynku Rolnego, w województwie łomżyńskim i suwalskim rolnicy mogą sprzedawać jeszcze zboże w ramach pierwszego wariantu skupu interwencyjnego, który rozpoczął się w czwartek. Możliwości takiej nie mają rolnicy z województwa białostockiego. Tutaj limit interwencyjnego skupu został wyczerpany już w sobotę. W poniedziałek przedstawiciele Sztabu Protestacyjnego Rolników Województwa Białostockiego domagali się zwiększenia limitu interwencyjnego skupu żyta o 2 tys. ton oraz zrównania cen dopłat do pszenicy i żyta.

Jak poinformował wczoraj „Gazetę" Waldemar Sekściński, dyrektor olsztyńskiego oddziału ARR nie ma możliwości spełnienia powyższych żądań – zwiększenia limitu sprzedaży żyta w ramach pierwszego wariantu i zrównania dopłat do pszenicy i żyta w ramach drugiego wariantu „skupu z dopłatą agencji", gdyż jest to wyraźnie określone rozporządzeniem Rady Ministrów.

Wczoraj Agencja Rynku Rolnego wyznaczyła punkty, które będą przyjmowały zboże od rolników w ramach drugiego wariantu. W województwie białostockim jest to sześć punktów: Centrala Nasienna w Białymstoku, Centrala Nasienna w Bielsku Podlaskim, PZZ w Białymstoku, Flora Wasilków, Farma Dąbrowa Białostocka i Elewarr w Bielsku Podlaskim.

W województwie łomżyńskim rolnicy mogą sprzedawać zboże również w 6 punktach: Rolpol w Szepietowie, Młyn Elektryczny Czyżew, Młyn Usługowo-Handlowy Ciechanowiec, firma zaopatrzeniowa Jan Kulesza w Czarnowie, Polkar w Sokołach oraz Agrocentrum w Kolnie.

Natomiast w województwie suwalskim żyto i pszenicę będzie można sprzedawać w 20 placówkach. Największe ilości (od 3 do 4 tys. ton) przyjmą: Romi-Agro w Gołdapi, Młynek koło Augustowa, Młyn w Olecku, Skup Zbóż Lubecki w Babkach Oleckich.

(koci)

Moniecka katastrofa kolejowa w prokuraturze

Za wcześnie na zarzuty

Prokuratura Rejonowa w Białymstoku wszczęła dochodzenie w sprawie nieumyślnego spowodowania katastrofy kolejowej w Mońkach. Na razie nikomu nie przedstawiono zarzutów. Wstępnie straty PKP oszacowała na 75 tys. zł.

Do katastrofy doszło w poniedziałek około godz. drugiej w nocy. Elektrowóz prowadzący z Knyszyna skład 40 pustych wagonów towarowych najechał na lokomotywę spalinową manewrującą trzema pustymi wagonami na torach stacji Mońki. Na szczęście nie było ofiar śmiertelnych. Zniszczeniu uległa lokomotywa spalinowa, częściowo elektryczna oraz fragment torowiska.

Według wstępnych ustaleń komisji powypadkowej PKP, maszynista pociągu towarowego nie zatrzymał pociągu mimo zamkniętego semafora. Pośrednią przyczyną wypadku mógł być brak prądu w Mońkach – w związku z tym pod semaforem, którego ramię było opuszczone, nie paliło się czerwone światło.

– Maszynista był już przesłuchiwany, ale za wcześnie jeszcze na jakiekolwiek oceny. Zwłaszcza kto i w jakim zakresie doprowadził do katastrofy – poinformowała wczoraj prokurator Dorota Dec, szef Prokuratury Rejonowej w Białymstoku.

Wczoraj PKP oszacowały swoje straty na 75 tys. zł. W wypadku najbardziej ucierpiała lokomotywa manewrowa i prawdopodobnie trafi ona na złom.

(RAF, PAP)

Szerzej o usuwaniu skutków katastrofy na str. 8.

Nauczycielka podejrzana o nieumyślne spowodowanie śmierci dwóch uczennic

Tragiczna wycieczka

Zarzut nieumyślnego spowodowania śmierci dwóch dziewczynek w Zalewie Siemianówka, postawiła wczoraj nauczycielce ze Szkoły Podstawowej w Choroszczy Prokuratura Rejonowa w Białymstoku. Podejrzana nie przyznaje się do zarzucanego jej czynu. Skorzystała też z przysługującego jej prawa odmowy składania zeznań – poinformowała prokurator Dorota Dec, szefowa Prokuratury Rejonowej w Białymstoku.

Jak informowaliśmy, do tragedii doszło 18 maja br. Dwie siostry, w wieku 11 i 13 lat były uczestniczkami wycieczki zorganizowanej przez Szkołę Podstawową w Choroszczy. Oddaliły się od grupy, aby zrobić sobie zdjęcia pamiątkowe nad wodą. Jedna z dziewczynek się poślizgnęła i spadła z betonowego pomostu do wody. Druga usiłowała ją ratować. Obie utonęły.

Według dotychczasowych ustaleń, przyczyną śmierci dziewcząt było gwałtowne uduszenie wskutek utonięcia.

Za nieumyślne spowodowanie śmierci kodeks karny przewiduje karę od 6 miesięcy do 5 lat pozbawienia wolności.

(RAF)

Oficerskie zderzenie

Ciąg dalszy ze str. 1.

Przez cały czas jest przytomny – poinformował „Współczesnej" lekarz z Oddziału Chirurgii węgorzewskiego szpitala.

Bardziej enigmatyczna była policja.

– Potwierdzam, iż do zdarzenia doszło. Trwają czynności mające ustalić jego dokładny przebieg. Nie mogę w tej chwili stwierdzić z całą pewnością, czy do potrącenia doszło na przejściu dla pieszych, czy też w jego sąsiedztwie. Kierowca był trzeźwy, a próbkę krwi rannego pieszego przekazano do badań. Nie dysponujemy jeszcze tymi wynikami – powiedział zastępca komendanta KRP w Węgorzewie.

Z nieoficjalnych informacji wynika, iż do potrącenia doszło na zebrze (bez świateł), a pieszy wtargnął nań nagle. Świadkowie twierdzą, iż senator nie jechał z większą prędkością niż ok. 50 km/h. Kierowca próbował jeszcze „uciec", odbijając w prawą stronę. Mimo to pieszy otarł się o bok samochodu, a głową uderzył w przednią szybę. W. Pietrzak powiadomił o wypadku kogo trzeba i natychmiast skontaktował się z córką poszkodowanego.

(m)

57-letnia kobieta odpowie za zabójstwo, a podejrzewana jest także o handel narkotykami

Zazdrosna konkubina

Prokuratura Rejonowa dla miasta Białegostoku oskarżyła 57-letnią kobietę o zabójstwo konkubina. Nietrzeźwa sprawczyni zadała mu dwa ciosy nożem w okolice serca. Zdaniem prokuratury, oboje wcześniej byli zamieszani w handel narkotykami.

Mężczyzna zginął 20 maja tego roku w jednym z bloków przy ul. Żabiej w Białymstoku. Miał 59 lat. Policjanci zatrzymali wówczas jego nietrzeźwą konkubinę. W rozmowie z funkcjonariuszami przyznała się do zabójstwa mężczyzny.

W toku postępowania okazało się, że oboje żyli ze sobą od 19 lat. Nadużywali alkoholu, nieraz kłócąc się i nawzajem wymierzając sobie razy. Niekiedy bywało tak „gorąco", że musiała interweniować policja. Niespełna trzy miesiące przed zabójstwem, oboje opuścili Areszt Śledczy w Białymstoku, w którym przebywali 3 miesiące. Byli podejrzani o handel narkotykami i rozprowadzanie fałszywych pieniędzy.

Feralnego dnia mężczyzna po dłuższej popijawie trafił do sąsiadów, u których właśnie odbywała się libacja. Około godz. 21 został zaatakowany przez konkubinę, która weszła za nim do przedpokoju sąsiadów, krzycząc „ja ciebie zabiję". Chwilę później uderzyła go dwa razy nożem w okolice serca. Już wcześniej konkubina miała mężczyźnie za złe zbyt częste odwiedziny u sąsiadki, co było zresztą jedną z przyczyn ostatniej w ich związku awantury.

Wszyscy uczestnicy i świadkowie zdarzenia byli po „wielu głębszych". Sprawczyni i ofiara mieli odpowiednio 1,96 i 2,1 promila alkoholu, pozostali jeszcze więcej.

Według policji i prokuratury, kobieta wielokrotnie twierdziła, że nie chciała zabić konkubina. I że nie zrobiła tego specjalnie. Według jej słów, pierwszy rzucił nożem jej przyjaciel, a ona dopiero potem rzuciła się za nim i zadała cios nożem.

– Po zabójstwie policja znalazła w mieszkaniu ofiary m.in. materiały wybuchowe. Potwierdziło to wcześniejsze podejrzenia co do powiązań całego środowiska ze światem przestępczym – poinformował prokurator Marek Żendzian, szef Prokuratury Rejonowej dla miasta Białegostoku.

Nieoficjalnie dowiedzieliśmy się, że niezależnie od oskarżenia o zabójstwo, Prokuratura Wojewódzka w Białymstoku prowadzi przeciwko tej samej kobiecie postępowanie w sprawie dotyczącej handlu narkotykami.

(RAF)

Ekspresem

▮ Wczoraj ok. godz. 13 w Białymstoku na skrzyżowaniu ulic Kopernika i Bema kierowca citroena potrącił na przejściu dla pieszych 50-letniego mężczyznę. Ofiara zdarzenia z ogólnymi obrażeniami ciała została umieszczona w szpitalu.

▮ Wczoraj w Łomży z rzeki Narew na wysokości Nowego Mostu wyłowiono zwłoki 54-letniej kobiety. Denatka miała przywiązany do szyi kamień. Ze wstępnych ustaleń policji wynika, że kobieta była mieszkanką Łomży.

▮ Natomiast o godz. 16 na skrzyżowaniu ulic WOP i Kanonierskiej w Białymstoku samochód Polonez wymusił pierwszeństwo przejazdu na aucie marki BMW. W wyniku zdarzenia doszło do kolizji, w której obrażenia odniósł kierowca BMW. Został on odwieziony do szpitala.

JBB

bea



PAP/CAF

Wicepremier, Janusz Tomaszewski podpisał wczoraj rozporządzenie wyznaczające datę wyborów do rad powiatów i do sejmików wojewódzkich

Wybory gminne, powiatowe i wojewódzkie – 11 października

Władza ludziom

Wicepremier-szef MSWiA Janusz Tomaszewski podpisał wczoraj rozporządzenie wyznaczające wybory do rad powiatów i do sejmików wojewódzkich na 11 października. Odbędą się one razem z wyborami gminnymi, które premier Jerzy Buzek rozpisał trzy miesiące temu.

Wybranych zostanie 62 tys. radnych: 52 tys. w gminach, 9 tys. w powiatach i tysiąc w województwach. Oddajemy władzę ludziom, oddajemy im też finanse i kompetencje – mówił Tomaszewski podpisując rozporządzenie. Nazwał ten fakt świętem samorządności w Polsce i przypomniał, że jest on spełnieniem wyborczych obietnic AWS i UW, które zapowiadały utworzenie nowych szczebli samorządu. Skończymy z praktyką, że decyzje dotyczące społeczności lokalnych są podejmowane w Warszawie – zapewnił wicepremier.

Zgodnie z kalendarzem wyborczym (dotyczy wyborów władz samorządowych wszystkich trzech szczebli), do 22 sierpnia zarządy gmin wyznaczą okręgi wyborcze w gminach, a minister spraw wewnętrznych i administracji – w powiatach i województwach. Kandydatów na radnych będzie można zgłaszać do 11 września. Kandydować wolno tylko do rady jednego szczebla. W gminach liczących do 20 tys. mieszkańców będzie obowiązywać ordynacja większościowa (głosowanie „na ludzi": mandat dla tych, którzy uzyskali najwięcej głosów). W większych gminach wybory odbędą się w systemie proporcjonalnym (głosowanie na listy, mandaty są dzielone proporcjonalnie do liczby głosów oddanych na poszczególne listy). Ordynacja proporcjonalna będzie też obowiązywała w powiatach i województwach.

Mandaty uzyskają tylko te komitety wyborcze, które zdobędą co najmniej 5 proc. głosów. Przyjęty sposób podziału mandatów – tzw. metoda d'Hondta – preferuje duże ugrupowania.

(PAP)

Po kilku godzinach aresztu Andrzej Lepper opuścił zakład karny

Dopłacił i wyszedł

Andrzej Lepper, przewodniczący „Samoobrony", już po kilku godzinach opuścił zakład karny Warszawa-Białołęka. Lepper został zatrzymany przez policję w Warszawie w poniedziałek o godz. 13.30, podczas spotkania przedstawicieli regionalnych oddziałów „Samoobrony". Następnie przewieziono go do Białołęki, gdzie miał odbyć karę 41 dni pozbawienia wolności. Lepper został zatrzymany, gdyż nie zapłacił zasądzonej w zeszłym roku kary 3 tys. zł grzywny za lżenie instytucji państwowych.

Czynu tego dopuścił się podczas zjazdów „Samoobrony" w 1992 r. w Lublinie i Zamościu oraz w czasie wiecu rolników w Darłowie. Jak donosiła prasa, podczas wieców Lepper o Lechu Wałęsie mówił: „ten elektryk, błazen i idiota, który jeździ po świecie i nas obraża", o Janie Olszewskim: „degenerat i pijak, któremu trzeba zbadać wątrobę", a o Andrzeju Stelmachowskim: „ten głąb". 22 lipca Sąd Rejonowy w Lublinie zamienił grzywnę na areszt. Postanowienie o tej zamianie nie zostało Lepperowi dostarczone.

Część grzywny Lepper zapłacił już wcześniej. W poniedziałek uregulował pozostałą część i po przedstawieniu dowodu wpłaty mógł opuścić zakład karny.

(PAP)

Zaprzeczył że nie żyje

Były premier Afganistanu Gulbuddin Hekmatiar zabrał wczoraj głos w Radiu Teheran, zaprzeczając w ten sposób pogłoskom, jakoby zginął w trakcie walk. Wcześniej agencje informowały, że Hekmatiar, jeden z przywódców opozycji przeciwko islamskim fundamentalistom – talibom, został zastrzelony w północnym Afganistanie. Wiadomość o tym przekazała milicja talibów.

(PAP)

Apel prymasa o zaprzestanie stawiania krzyży na Żwirowisku w Oświęcimiu

Dbajcie o powagę krzyża

Prymas Polski kardynał Józef Glemp niespodziewanie zaapelował o zaprzestanie stawiania krzyży na żwirowisku koło obozu zagłady w Auschwitz.

„Widzę dwa niepożądane zjawiska: pierwsze to zmniejszanie wymowy krzyża-symbolu przez dostawianie dalszych krzyży i krzyżyków; drugie to przejmowanie akcji stawiania krzyży często przez zespoły nieodpowiedzialne. Żwirowisko przez to zatraca swoją powagę" – powiedział prymas. Apel ten może okazać się przełomowym krokiem na drodze do rozwiązania sporu o krzyże na żwirowisku.

Apel kardynała Józefa Glempa, prymasa Polski o zaprzestanie stawiania krzyży na Żwirowisku koło b. obozu Auschwitz jest wiążący dla katolików – powiedział red. **Rafał Smoczyński** z katolickiego kwartalnika „Fronda". To, co mówi prymas, „wymaga posłuszeństwa" – podkreślił Smoczyński. Jego zdaniem, istotne jest również przypomnienie sobie, co mówił kardynał Glemp w swym pierwszym oświadczeniu, a mianowicie skąd wzięło się zjawisko stawiania krzyży na Żwirowisku. „Wzięło się ono z eskalacji żądań żydowskich, a także nieliczenia się z uczuciami religijnymi katolików" – twierdzi Smoczyński. Dodał, że to właśnie spowodowało „pewne histeryczne zachowania" grupy Kazimierza Świtonia.

Kazimierz Świtoń nie skomentował wczoraj słów prymasa Józefa Glempa. Świtoń, który wcześniej apelował do wiernych o stawianie krzyży na Żwirowisku, powiedział, że „nie czytał jeszcze stanowiska prymasa". Dodał, że dopiero kiedy się z nim zapozna, będzie mógł ocenić sytuację i wypowiedzieć się. „Oficjalne stanowisko w tej sprawie Społeczny Komitet Obrony Krzyża w Oświęcimiu przedstawi w środę. Nie chcę się na razie wypowiadać w tej sprawie" – podkreślił.

„Niepotrzebne są ataki na ten krzyż, które doprowadziły do nic kontrolowanych działań oraz do dużego zamieszania" – powiedział związany z katolicką prawicą członek Krajowej Rady Radiofonii i Telewizji, Marek Jurek. Apel prymasa (...) jest skierowany w obronie krzyża i powagi krzyża – uważa Jurek. Jego zdaniem, w apelu najważniejsze są dwie sprawy: z jednej strony – obrona powagi krzyża, który stoi w Oświęcimiu, a z drugiej strony – dbanie o to, żeby „znak krzyża nie stał się znakiem polemik i napięć, a także reakcji bardziej uczuciowych, niż wyrażających powagę akcji, powagę wiary w krzyż i obronę krzyża". Według Jurka, niepotrzebne były dyskusje wokół obecności krzyża papieskiego w Oświęcimiu – krzyża, który był świadkiem modlitwy papieża Jana Pawła II w 1979 r. przy symbolicznej tablicy hebrajskiej.

(PAP)

Nota Ambasady RP w Moskwie w sprawie doniesień o grobach polskich oficerów na Uralu

Sprawdzić archiwa

Ambasada RP w Moskwie wystosowała wczoraj notę do rosyjskiego Ministerstwa Spraw Zagranicznych, w której zwróciła się o sprawdzenie, czy w archiwach tego kraju znajdują się jakieś materiały, mogące potwierdzić informacje Akima Arutiunowa. Ten emerytowany historyk utrzymuje, że dysponuje relacjami co najmniej czterech, niezależnych świadków, twierdzących, iż w marcu lub kwietniu 1940 roku NKWD rozstrzelało w Tawdzie, ok. 360 km na północny wschód od Jekaterynburga, na Uralu, polskich oficerów, wziętych do niewoli we wrześniu 1939 roku.

Andrzej Klimczyk, rzecznik prasowy Ambasady, powiedział PAP, że strona polska, wysyłając notę, powołała się na umowę o partnerskiej i dobrosąsiedzkiej współpracy, zawartą przez nasze kraje 22 maja 1992 roku. Klimczyk stwierdził również, że w zasobach naszej moskiewskiej placówki nie ma jakichkolwiek dokumentów lub innych świadectw, potwierdzających informacje Arutiunowa. Żadnych informacji na ten temat nie ma również „Memoriał", rosyjskie stowarzyszenie obrońców praw człowieka, dokumentujące zbrodnie stalinowskie.

Anna Griszyna, która kieruje tam sekcją polską, zauważyła w rozmowie z PAP, że w swoich wieloletnich badaniach nie natknęła się na jakiekolwiek materiały, dotyczące Tawdy. „Szukaliśmy i nadal szukamy śladów polskich oficerów, wziętych do niewoli we wrześniu 1939 roku. Jednak na Tawdę nie natknęliśmy się" – stwierdziła Anna Griszyna. Natomiast Anna Pastuchowa, z „Memoriału" w Jekaterynburgu, nie wykluczyła w rozmowie z PAP, że w rejonie Tawdy faktycznie pochowani są Polacy. Jej zdaniem, są to jednak osoby cywilne, wywiezione do ZSRR po zajęciu przez Armię Czerwoną części terytorium Polski, a nie oficerowie, schwytani w czasie kampanii wrześniowej.

Tymczasem Rada Ochrony Pamięci Walk i Męczeństwa jest gotowa wysłać swoich ekspertów do Tawdy na Uralu, by na miejscu podjęli poszukiwania ewentualnego miejsca pochówku polskich oficerów, którzy mieli tam być pomordowani w 1940 r. Prawdopodobnie w przyszłym tygodniu Rada zwróci się do władz rosyjskich o pomoc w lokalizacji miejsca pochówku oficerów polskich, którzy dostali się do sowieckiej niewoli po 17 września 1939 r. Andrzej Przewoźnik, przewodniczący Rady, nie wykluczył, że jeśli informacje o kaźni polskich oficerów potwierdzą się, sam uda się na Ural. Informacje o prawdopodobnym miejscu zbrodni ujawnił wczoraj moskiewski korespondent Polskiego Radia.

(PAP)

Po czterech latach więzienia

„Pershing" na wolności

Andrzej K., pseudonim „Pershing", domniemany szef gangu pruszkowskiego, po czterech latach więzienia wyszedł wczoraj na wolność. W lutym 1996 r. Andrzej K. został skazany przez warszawski Sąd Wojewódzki na cztery lata więzienia i 25 tys. grzywny za zakup samochodu, o którym wiedział, że jest kradziony. Skazano go wtedy także za wymuszenie zwrotu długu. Sąd zaliczył mu na poczet kary dwa lata pobytu w areszcie.

Gangowi pruszkowskiemu, którego „Pershing" był domniemanym szefem, przypisuje się handel kradzionymi samochodami, wymuszanie okupów oraz handel narkotykami. Andrzej K. zaprzecza, jakoby kiedykolwiek stał na czele gangu. Powiedział, że jest spokojnym mechanikiem samochodowym. „Pershinga" czeka jeszcze jeden proces. Przed warszawskim Sądem Wojewódzkim toczy się sprawa kupna przez niego papierosów wartości ok. 240 tys. zł, mimo że wiedział, iż pochodzą z przestępstwa. W tej sprawie Andrzej K. odpowiada jednak z wolnej stopy.

(PAP)

Były prezes nowym rzecznikiem

Polskie Stronnictwo Ludowe uważa, że ostateczną decyzję o przystąpieniu Polski do Unii Europejskiej powinien podjąć naród w referendum – powiedzieli wczoraj dziennikarzom liderzy Stronnictwa. Przedstawiono nowego rzecznika prasowego PSL – Ryszarda Miazka (były prezes TVP). Prezes PSL Jarosław Kalinowski poinformował, że NKW PSL skierował w sprawie referendum list do najważniejszych ugrupowań politycznych. „Nie chcemy kontestować tego strategicznego celu, jakim jest integracja z UE. Chcemy, żeby społeczeństwo było upodmiotowione i poinformowane o przebiegu i wynikach negocjacji" – powiedział Kalinowski.

Zagrożone ambasady

CIA udaremniła w ubiegłym roku pięć planowanych zamachów na ambasady amerykańskie – podał „Washington Post". Wg dziennika, przygotowania do tych zamachów były już „mocno zaawansowane". Terroryści zamierzali ich jednak dokonać „w krajach innych niż afrykańskie". CIA udało się udaremnić te zamachy wprowadzając swoich ludzi do grup terrorystycznych. „Washington Post" uważa, że terroryści zdecydowali się dokonać zamachów bombowych w Nairobi i Dar es-Salam, bo ambasady amerykańskie są tam najsłabiej strzeżone.

Stonesi w Polsce

Zespół Rolling Stones przyleci jutro do Warszawy – potwierdziła agencja Viva Art Music, jeden z organizatorów koncertu Stonesów w Chorzowie. Muzycy Rolling Stones przylecą z Moskwy swoim prywatnym samolotem. Plan pobytu Stonesów w Warszawie nie jest jeszcze znany. Wiadomo jedynie, że w piątek rano wyruszą do Chorzowa, gdzie wieczorem na Stadionie Śląskim wystąpią na jedynym koncercie w Polsce. Zespół Rolling Stones zagra w naszym kraju po raz drugi – w 1967 roku wystąpił w warszawskiej Sali Kongresowej. Koncert w Chorzowie jest częścią tourneé zespołu, podczas którego promuje on swoją najnowszą (23) płytę „Bridges to Babylon", którą w Polsce kupiło już blisko 70 tys. osób.

Zgoda pod presją

Izrael oświadczył, że zgadza się na powołanie komitetu, który przygotowałby tekst traktatu o zakazie produkcji materiałów rozszczepialnych dla celów wojskowych. Był to jedyny kraj uczestniczący w genewskiej Konferencji Rozbrojeniowej, który do tej pory nie akceptował idei takiego traktatu.

Izrael zgodził się na powołanie komitetu pod naciskiem prezydenta USA Billa Clintona. Równocześnie jednak przedstawił szczegółowo swoje zastrzeżenia. Rząd Benjamina Netanjahu nie wyraża zgody, by po wejściu w życie tego traktatu inspektorzy ONZ mogli kontrolować izraelskie zakłady nuklearne w Dimonie, w południowej części pustyni Negew. Zgoda Izraela na powołanie komitetu, który zajmie się opracowaniem traktatu, była niezbędna. Ustalono bowiem, że muszą się na to zgodzić wszyscy uczestniczy genewskiej Konferencji Rozbrojeniowej. W obradach biorą udział delegacje 61 krajów.

(PAP)

Dzieci są częstymi ofiarami wypadków podczas żniw

Niebezpieczna wieś

W okresie żniw notuje się na wsiach wzrost wypadków, których ofiarami są dzieci. Powodem trwałych okaleczeń a nawet śmierci jest fakt, że wykorzystuje się je do prac, których nie powinny wykonywać. W województwie suwalskim, przez pięć ostatnich lat, liczba wypadków z udziałem dzieci poniżej 15 roku życia wzrosła z 21 do 36. W roku bieżącym, u progu żniw, zanotowano w okolicach Ełku jeden śmiertelny wypadek 12-letniego chłopca.

Dzieci nie powinny uczestniczyć m.in. w obsłudze ciągników i maszyn rolniczych, pracach związanych z chemicznymi środkami ochrony roślin, przy omłotach, pracach z użyciem piły łańcuchowej. Poważnymi okaleczeniami grożą również prace przy dużych zwierzętach gospodarskich, takich jak buhaje, tryki, ogiery. Obrażenia są bardzo różnorodne. W przypadku lżejszych urazów wystarczy wizyta w poradni chirurgicznej. Poważniejsze przypadki, np. uszkodzenia jamy brzusznej czy układu ruchu, trafiają do szpitala.

– W tym roku mieliśmy, jak do tej pory, tylko jeden wypadek – mówi dr **Józef Rejewski**, ordynator oddziału chirurgicznego Szpitala Miejskiego w Ełku.– Dwa tygodnie temu w Szeligach zginęło 12-letnie dziecko, które wpadło pod traktor i poniosło śmierć na miejscu.

W Kasie Rolniczego Ubezpieczenia Społecznego w Ełku dowiedzieliśmy się, że nie wszyscy zdają sobie sprawę, że mają prawo do odszkodowania.

– Zdarza się, że wypadkom ulegają również dzieci spędzające wakacje u rodziny na wsi – wyjaśnia **Małgorzata Biernacka**, pracownik KRUS-u w Ełku. – Z tytułu wypadku w gospodarstwie rolnym należy się im jednorazowe odszkodowanie.

Jednorazowe odszkodowanie, w razie wypadku przy pracy rolniczej, przyznawane może być m.in. wstępnym rolnika (rodzicom i dziadkom), zstępnym rolnika (dzieciom, wnukom, zięciom i synowym), rodzeństwu, zstępnym rodzeństwa (bratankom, bratanicom, siostrzeńcom, siostrzenicom, ich dzieciom, wnukom). Widać z tego, że zasięg osób uprawnionych do jednorazowego odszkodowania jest duży. Jedynym warunkiem jest, aby praca, przy której miał miejsce wypadek, była pracą typowo rolniczą, np. przy zwózce siana, pracach żniwnych, wykopkach.

(żuk)

Bezrobocie po suwalsku

Mniejsze ale duże

W lipcu bezrobocie w Suwalskiem zmniejszyło się, w porównaniu z czerwcem, o 272 osoby . W RUP zarejestrowanych było na koniec ubiegłego miesiąca 38.871 osób. Ostatnio zaś obliczony wskaźnik bezrobocia wyniósł dla woj. suwalskiego 18,9 proc. czynnych zawodowo. Nadal ścisła krajowa czołówka. Zaledwie ponad 21 proc. bezrobotnych ma jeszcze prawo do zasiłku.

Najwięcej bezrobotnych jest w rejonie ełckim – 8.178, następnie w giżyckim – 6.002 i w piskim – 5.949. Sejny, z małą ilością mieszkańców, są w tej statystyce na końcu – 1.758. Z 4.325 bezrobotnych, którzy rozstali się z „pośredniakiem", gros osób (61,6 proc.) podjęło pracę, choć nie wszyscy na stałe (1.220). 641 bezrobotnych skorzystało z prac interwencyjnych, a 519 z robót publicznych. W lipcu do RUP wpłynęło 1.901 ofert pracy. Tradycyjnie już najbardziej poszukiwano robotników budowlanych i drogowych, sprzedawców i robotników pomocniczych w przemyśle spożywczym. Zapowiedziano także zwolnienia grupowe, które mają w sumie objąć 145 osób, najwięcej – 119 – w Przedsiębiorstwie Przemysłu Drzewnego „Okar" w Okartowie.

Pełne ręce roboty miała w lipcu „policja pracy". Przeprowadzono 145 kontroli. W następstwie do kolegium skierowano 8 wniosków na pracodawców i 4 o ukaranie nielegalnie zatrudnionych bezrobotnych.

(m)

Konkurs dla rolników

Kasa Rolniczych Ubezpieczeń Społecznych w Ełku oraz olecki Ośrodek Doradztwa Rolniczego zorganizowały na terenie województwa suwalskiego konkurs BHP „Chroń Życie". Konkurs ma na celu promocję bezpiecznej pracy w gospodarstwach rolnych i zmniejszenie liczby wypadków.

Warunkiem udziału jest posiadanie gospodarstwa w woj. suwalskim i bezwypadkowa praca przez dwa ostatnie lata. Komisja, która zacznie wizytowanie zgłoszonych gospodarstw pod koniec sierpnia, oceniać będzie m.in. ogólny bezpieczny stan budynków, maszyn i wyposażenia rolniczego. Sprawdzone zostaną ponadto uprawnienia do obsługi ciągników, właściwe przechowywanie środków ochrony roślin, zabezpieczenie przeciwpożarowe. Zgłoszenia można przesyłać jeszcze do 22 sierpnia (do ODR-ów w Olecku i Ełku oraz ełckiego KRUS-u). Rozstrzygnięcie nastąpi pod koniec bieżącego roku. Na zwycięzców czekają atrakcyjne nagrody.

(żuk)

V Międzynarodowy Festiwal Organowy Młodych w Sejnach

Pod okiem seniorów

25 młodych wykonawców z Białorusi, Czech, Litwy, Polski, Rosji i Włoch bierze udział w V Międzynarodowym Festiwalu Organowym Młodych „Juniores Priores Organorum Sejnensis", który we wtorek rozpoczął się w Sejnach.

Podczas warsztatów młodzi muzycy (juniores) swoje umiejętności doskonalą pod okiem wybitnych organistów i wykładowców (seniores) z Polski i Włoch. Imprezę zakończy w niedzielę koncert finałowy, w którym wystąpią – obok mistrzów – najlepsi młodzi wykonawcy. Selekcji ze swego grona dokonają sami juniores.

Zgodnie z tradycją imprezy („Juniores Priores" oznacza pierwszeństwo młodym) zaproszeni mistrzowie, wśród nich prof. Julian Gembalski i prof. Józef Serafin, którzy od początku towarzyszą sejneńskiemu festiwalowi, prowadzić będą kursy interpretacji dla młodych muzyków-organistów.

Wszystkie koncerty odbywają się w Bazylice Mniejszej pw. Najświętszej Marii Panny w Sejnach. Tamtejsze zabytkowe organy pochodzą z 1907 roku, a wykonał je Jonas Garalavicius z Kowna. Instrument znajduje się pod stałą opieką konserwatora. Przed pięciu laty przeszły generalną konserwację.

(PAP)

Kryminałki

„Amfa" w Tipo

Policjanci z KRP w Ełku zatrzymali 9 sierpnia dwóch 19-letnich mieszkańców Grajewa: Jacka S. i Mieczysława K. oraz 23-letniego Mariusza Z. (bez stałego meldunku), poruszających się fiatem Tipo, w którym znaleziono 23,3 g amfetaminy o wartości 2,4 tys. zł.

Przy mężczyznach znaleziono też ziarna konopi indyjskich oraz igły i strzykawki. W toku dalszych czynności procesowych dotarto do mieszkań zatrzymanych, gdzie ujawniono 0,95 g amfetaminy, komponenty do produkcji polskiej heroiny (2,5 kg słomy makowej, łodygi i ziarna konopi) oraz torebki foliowe służące do porcjowania narkotyków. Na wniosek prokuratora, sędzia Sądu Rejonowego w Ełku zastosował wobec Mariusza Z. areszt tymczasowy, natomiast Jacek S. otrzymał dozór policyjny.

Łada na zakręcie

22-letnia Iwona M., kierująca ładą na trasie Spytkowo – Giżycko, z nadmierną prędkością wjechała w zakręt i samochód „wylądował" w przydrożnym rowie. Pasażer łady – 9-letni Jakub L. z ranami ciętymi głowy został przewieziony do szpitala w Giżycku. Do wypadku doszło 10 sierpnia, ok. godz. 18.

W pościgu

Policjanci z KRP w Olecku ujęli, 10 bm., w bezpośrednim pościgu 43-letniego Piotra C. z Olecka, który włamał się do sklepu spożywczo-przemysłowego we wsi Gąsiorówko w gm. Wieliczki. Sprawca wyniósł różnego rodzaju artykuły o łącznej wartości 3,2 tys. zł.

(m)

Madonny Europy w Augustowie

Augustowskie placówki kultury i poseł Krzysztof Anuszkiewicz zapraszają na uroczyste otwarcie wystawy „Madonny Europy", autorstwa znanego fotografika, Janusza Rosikonia.

Otwarcie ekspozycji nastąpi 13 sierpnia, o godz. 18, w kościele pw. Najświętszego Serca Jezusowego w Augustowie. W programie uroczystości jest m.in. msza święta, o godz. 19, pod przewodnictwem ordynariusza Diecezji Ełckiej, ks. bpa. Wojciecha Ziemby oraz koncert „Madonny Europy i świata" w wykonaniu Andrzeja Batora (tenor, gitara hiszpańska), godz. 20.

„Kilka słów" o samej wystawie. Madonny Europy to cykl fotogramów, prezentujący sanktuaria Maryjne z prawie 30 krajów europejskich. Zdjęcia oddają klimat i specyfikę każdego z tych miejsc. Autor uchwycił obiektywem lokalny koloryt towarzyszący Maryjnym uroczystościom. Stąd wynikają różnice w kolorystyce i nastrojowości poszczególnych prac. Wszystkie zaś są niezwykle sugestywne i plastyczne, muszą bowiem pokazać ruch pielgrzymkowy i żywy kult Maryjny. Kult Maryjny i związany z nim ruch pielgrzymkowy są ogniwem łączącym całość. I właśnie te elementy stanowią o wyjątkowości wystawy.

Ekspozycja została przygotowana przez Fundację Ave Maria i Rosikon Press. Autor, Janusz Rosikoń jest członkiem SDP, ZPAF, publikuje swoje zdjęcia także w prasie zagranicznej. Wystawiał swoje zdjęcia m.in. w Barbican Centre w Londynie i w Oxfordzie. Jest autorem albumów: „Skarby kultury na Jasnej Górze", „Kościół Mariacki w Krakowie" i „Polskie Madonny". Komentarz do augustowskiej ekspozycji przygotował Wojciech Niżyński.

(m)



PAP/CAF

Od V wieku p.n.e. do XIII w. obszar Wielkich Jezior Mazurskich zamieszkiwało pogańskie plemię Galindów. Na doskonały pomysł wykorzystania historii wpadł lekarz psychiatra Cezary Kubacki budując pensjonat Galindię - Mazurski Eden. Pokoje są tam wykończone surowym drewnem, jutą, lnem i kamieniem. Pobyt w tym pensonacie ma ponoć sprzyjać odzyskiwaniu równowagi psychicznej. Na zdjęciu: wojowie i ich bogowie przed wejściem do Galindi – Mazurskiego Edenu.

Przesunięte sanitariaty

W ubiegłym roku została zrealizowana pierwsza część „Projektu zagospodarowania pól biwakowych wokół Wielkich Jezior Mazurskich". W dwudziestu miejscach ustawiono sanitariaty, na części pól stanęło ponad dwieście pojemników na odpady stałe. Druga część projektu, polegająca na zbudowaniu szesnastu kompleksów sanitarnych (m. in. w Rynie i Giżycku, Ruciane-Nida wycofała się) miała ruszyć wiosną tego roku. Nic ruszyła i wszystkie plany pozostały na razie na papierze. Teraz więc planuje się postawienie murowanych sanitariatów przed przyszłorocznym sezonem turystycznym.

Koszt jednego kompleksu sanitarnego to 450 tys. zł. Mają być one przystosowane do potrzeb osób niepełnosprawnych, mają mieć kabiny męskie i damskie, umywalnie, kuchnie, suszarnie, kotłownie olejowe, a także kawiarenkę lub sklepik. „Projekt zagospodarowania pól biwakowych wokół Wielkich Jezior Mazurskich" zainicjowały poprzednie władze wojewódzkie w Suwałkach i Fundacja Ekofundusz. Za realizację są odpowiedzialne Fundacja Ochrony Wielkich Jezior Mazurskich i giżycka firma „Środowisko" S.C. Koszt całej inwestycji to 12 mln zł.

(AKA)

Jestem, więc myślę

Batalia o powiaty została zakończona. Chociaż odbywała się w cieniu walk wojewódzkich, to bez wątpienia dla lokalnych społeczności miała znaczenie większe od tego, czy w Polsce będzie 12, 15 czy 16 województw. Właśnie na szczeblu powiatu zapadać będzie bowiem większość decyzji bezpośrednio ich dotyczących.

Przy okazji powiatowej batalii okazało się, że bardzo silne w obecnym układzie rządzącym lobby olsztyńskie nie uczyniło nic, by Gołdap i Węgorzewo zostały powiatami. Ale miasta te, w moim przekonaniu, same są sobie winne. Wolały wybrać przynależność do województwa warmińsko-mazurskiego i teraz ponoszą tego przykre konsekwencje. Obiecano im bowiem, że w województwie warmińsko-mazurskim – w odróżnieniu od podlaskiego – nie będą na peryferiach, że zostaną dowartościowane, że otrzymają znacznie więcej środków z budżetu wojewódzkiego, że wreszcie będą miały szanse na rozwój. Ale na obietnicach się skończyło. Gdy przyszło do pierwszych konkretów Olsztyn o nich zapomniał. Za Gołdapią i Węgorzewem nie ujęli się też posłowie białostoccy, bo nie mieli w tym żadnego interesu. Gołdap i Węgorzewo pozostawione zostały same sobie. Można się domyślać, że w przyszłości będzie podobnie.

Być może lokalne społeczności w Gołdapi i Węgorzewie powinny więc raz jeszcze zastanowić się, czy gdy będzie zmieniana mapa wojewódzka nie wystąpić z wnioskiem o włączenie do województwa podlaskiego.

Rafał Rudnicki

bm

W gminie Grabowo

Oczyszczalnia w październiku

W końcową fazę weszła budowa oczyszczalni ścieków w Grabowie w woj. łomżyńskim. Jej rozruch przewidziany jest w październiku.

Jest to największe przedsięwzięcie inwestycyjne tamtejszego samorządu. Koszt oczyszczalni wraz z kolektorem, odprowadzającym ścieki z osiedla mieszkaniowego przy Ośrodku Hodowli Zarodowej, szacowany jest na 1,4 mln zł. Zadanie jest realizowane w cyklu rocznym. Było możliwe dzięki uzyskaniu 800 tys. zł pożyczki z Wojewódzkiego Funduszu Ochrony Środowiska w Łomży.

W ub. tygodniu wykonawca kończył prace budowlane i niebawem rozpocznie się etap montażu urządzeń. Równolegle trwać będzie budowa wspomnianego kolektora.

Obiekt, zlokalizowany w widłach miejscowych rzeczek – Muzgi i Skrody, zapewni utylizację ścieków komunalnych zgodną z nowoczesnymi parametrami. Osady ze zbiorników biologicznych będą po wysuszeniu służyły do celów gospodarczych.

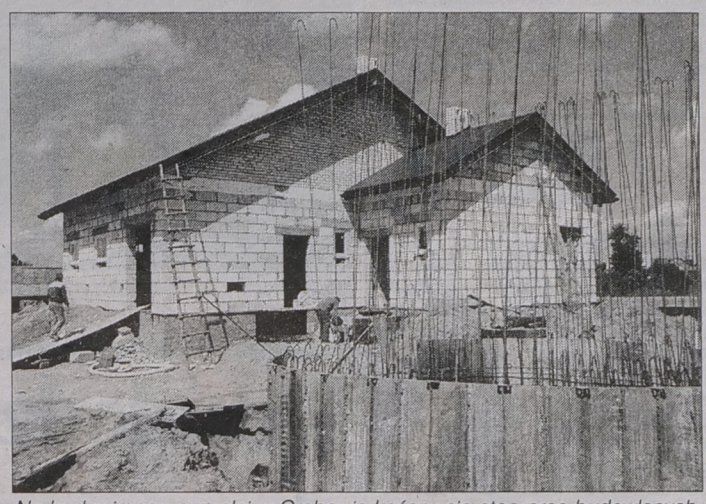

T. Markowski

Na budowie oczyszczalni w Grabowie kończy się etap prac budowlanych. Wyposażanie i rozruch obiektu potrwają do października.

W tej chwili Grabowo jest w fatalnej sytuacji, jeśli chodzi o gospodarkę wodno-ściekową. Komunalne nieczystości trafiają na otwarte wylewisko, zlokalizowane w pobliżu tej miejscowości. Obiekt nie spełnia wymogów ochrony środowiska i gmina płaci z tego tytułu kary. Dotychczas były one raczej symboliczne. Od 2000 roku opłaty karne dla trucicieli z gospodarki komunalnej wzrosną 12-krotnie. W Grabowie obliczono, że rocznie na kary za brak oczyszczalni szłoby z budżetu gminy 300 tys. zł. W ostatniej chwili, dosłownie rzutem na taśmę, samorządowi udało się rozwiązać problem. Spłata zaciągniętej pożyczki potrwa pięć lat. (MK)

W Łomży po angielsku

Blisko 90 osób, uczniów II i III klas liceów ogólnokształcących z całego kraju, z ocenami z języka angielskiego przynajmniej „bdb", przebywa aktualnie w Łomży, w Bursie Szkolnej nr 2 na obozie językowym. Angielskiego uczą ich nauczyciele z Anglii; w minionym roku na podobnym zgrupowaniu wykładali nauczyciele z USA.

– Przed południem młodzież doskonali znajomość języka angielskiego na zajęciach w I LO w Łomży – wyjaśnia główny inicjator obozu **Edward Godlewski**, dyrektor Bursy – ale po południu uczestniczą w zajęciach sportowych, organizujemy im wycieczki do różnych miejscowości naszego regionu. W każdym razie chętnych na te obozy jest zawsze dużo więcej niż miejsc. (nom)

Festyn w Radziłowie

W najbliższą niedzielę w Radziłowie odbędzie się festyn sportowo-rekreacyjny.

Początek imprezy zaplanowano na godz. 11.20. Po uroczystym otwarciu, o 11.30 rozpocznie się mecz piłki nożnej Oldboje Radziłów – Warmia Grajewo. Na 13 zaplanowano gminne zawody pożarnicze, pół godziny później mecz Radziłów – Mścichy, zaś o 16.10 zagrają ze sobą drużyny z Karwowa i Okrasina.

W trakcie trwania festynu odbędzie się wiele konkurencji i pokazów towarzyszących. Dla uczestników przewidziano nagrody. Festyn na boisku przy Szkole Podstawowej w Radziłowie zakończy się o godz. 18. (an)

Wojewoda łomżyński interweniuje w sprawie reformy sądownictwa

Wariant z bałaganem

Wojewoda Łomżyński Sławomir Zgrzywa poparł starania kierownictwa Sądu Wojewódzkiego w Łomży o przekształcenie tej jednostki, po likwidacji województwa, w Sąd Okręgowy. W ministerialnym projekcie nowej struktury sądownictwa jednostkę o tej właściwości dla obecnego woj. łomżyńskiego przewidziano w Białymstoku.

S. Zgrzywa podzielił krytyczną ocenę łomżyńskiego środowiska sędziowskiego, dotyczącą tej części reformy struktury sądownictwa. W piśmie, skierowanym do ministra sprawiedliwości Hanny Suchockiej stwierdził m.in., że niepokoi go projekt nie uwzględniający Sądu Okręgowego w Łomży. W jego opinii, wariant ten „spowoduje bałagan organizacyjny" i w efekcie zniweczy cel reformy, którym jest usprawnienie funkcjonowania sądownictwa oraz przybliżenie sądów do obywateli.

„Problem ten dotknie mieszkańców Łomży i innych miast obecnego województwa, gdzie znajdują się siedziby sądów rejonowych, gdyż właściwy dla nich Sąd Okręgowy w Białymstoku będzie zbyt odległy, co naturalnie wydłuży czas i zwiększy koszty postępowania. Popieram zdecydowanie działania, zmierzające do przekształcenia obecnego SW w Łomży z jego wysoko kwalifikowaną kadrą sędziowską i administracyjną w Sąd Okręgowy" – stwierdza Zgrzywa.

Wojewoda łomżyński wyraził też poparcie dla koncepcji pozostawienia w Białymstoku Sądu Apelacyjnego. (MK)

Remont częściowy

W tym tygodniu zacznie się częściowy remont budynku przy ul. Strażackiej, stanowiącego własność Urzędu Rejonowego w Grajewie.

Budynek został wybudowany w latach 80-tych XIX wieku i jest objęty ochroną konserwatora zabytków. Stanowił własność kolei. Obecnie mieści się w nim Rejonowy Urząd Pracy i Wydział Geodezji. Obiekt usytuowany przy dworcu kolejowym często narażany jest na wybryki chuliganów. Już nieraz wybijano tu szyby. Ostatni taki akt wandalizmu zdarzył się w miniony piątek.

W związku z tym wstawione zostaną kraty w okna. Zaplanowano też czyszczenie rynien i wymianę na nowe elementów, które przeciekają. W następnej kolejności ekipa remontowa wymieni drzwi wejściowe na drzwi o podobnym wyglądzie i stylu jak obecne. Jeśli starczy pieniędzy, to ułożona zostanie posadzka na parterze budynku. Zaś na dachu wyremontuje się komin i instalację odgromową.

Przy okazji remontu uporządkowane zostanie poddasze. (an)

Przyjaciele Doliny Biebrzy

W ostatni poniedziałek w sali goniądzkiego OKSiW odbyło się zebranie założycielskie Towarzystwa Przyjaciół Doliny Biebrzy.

Głównym celem założonego przez 17 goniądzan Towarzystwa jest ochrona naturalnego stanu Doliny Biebrzy, pozyskanie środków finansowych oraz koordynacja działań w zakresie korzystania z zasobów Doliny.

Inauguracyjne zebranie dotyczyło opracowania statutu Towarzystwa i wyboru Komitetu Założycielskiego. W głosowaniu jawnym zebrani jednogłośnie wybrali do KZ **Henryka Bartlewskiego, Krzysztofa Pieńkowskiego i Adama Lewalskiego.**

Przygotowano już wszystkie dokumenty, niezbędne do rejestracji Towarzystwa, a sekretarz zebrania **Arkadiusz Studniarek** zobowiązał się do szybkiej rejestracji TPDB w łomżyńskim Sądzie Wojewódzkim. (zmo)

Młodzi zaczną działać

Ruch Społeczny AWS w Grajewie organizuje Sekcję Tematyczną Ruchu Młodych RS AWS.

Ruch Młodych RS AWS jest sekcją tematyczną RS AWS. Określa się jako reprezentacja młodych w odradzającym się ruchu chrześcijańsko-demokratycznym. Jako chrześcijanie uznają autorytet społecznego nauczania Kościoła. Chcą przygotować ludzi młodych do podjęcia w przyszłości poważnych zadań na forum publicznym.

W deklaracji Ruchu Młodych RS AWS czytamy: *„Szukamy swojej szansy. Chcemy Polski nowoczesnej i opartej na wartościach. Dlatego jesteśmy w Ruchu Społecznym AWS. To ruch solidarnościowy wywalczył dla nas Polskę wolną i niepodległą. Chcemy, działając w jego ramach, stworzyć wraz z innymi pokoleniami Rzeczpospolitą XXI wieku, zdolną sprostać wyzwaniom przyszłości".*

Działalność Ruchu Młodych zaczęła się oficjalnie w kwietniu br. na I Krajowej Konwencji Programowej RM RS AWS w Warszawie. 24 maja w Białymstoku odbyła się I Regionalna Konwencja Programowa, podczas której określono wstępne założenia działalności ruchu w regionie.

Podczas zjazdu regionalnego w czerwcu wybrano Zarząd Ruchu Młodych Regionu Północno-Wschodniego. Przewodniczącym został **Piotr Walendziuk** z Białegostoku, wiceprzewodniczącymi **Marcin Chłudziński** z Łomży i **Grzegorz Pałdyna** z Pisza. Obecnie Ruch Młodych w regionie liczy ok. 100 osób. W najbliższym czasie zamierza rozpocząć działalność w Grajewie i Zambrowie.

W Grajewie Ruch Społeczny AWS organizuje Sekcję Tematyczną Ruchu Młodych RS AWS. Zapraszają wszystkich młodych mających prawicowe poglądy do działania w swoim kole. Informacje można uzyskać pod numerem telefonu: w Grajewie 72-26-97 i Białymstoku 742-17-53. (an)

Po wykluczeniu eksmisja

21 osób ma zostać wykluczonych z członkostwa Spółdzielni Mieszkaniowej w Grajewie.

Grajewska Spółdzielnia Mieszkaniowa zaplanowała w tym roku wykluczenie 24 członków. Osoby te nie uiszczały czynszu i opłat przez okres 2 lub 3 lat. Największe zadłużenie wynosi 10 tys. zł.

– Wśród osób przeznaczonych do wykluczenia z członkostwa spółdzielni, większość to mieszkańcy os. Południe, 2 osoby mieszkają na Centrum – powiedział prezes Zarządu Spółdzielni Mieszkaniowej, Stanisław Korycki.

24 sierpnia, na posiedzeniu Rady Nadzorczej Spółdzielni, zostanie podjęta decyzja o ilości wykluczeń. Jak do tej pory liczba 24 pomniejszyła się do 21, gdyż 3 osoby wpłaciły zadłużenie.

Po oficjalnym wykluczeniu Rada Nadzorcza poczeka na ruch lokatorów. Jeśli będą się starać spłacić dług, to zadłużenie zostanie rozłożone na raty. Jeśli nie, zostaną wyeksmitowani.

– To są sprawy przykre i ostateczne – mówi prezes Spółdzielni Mieszkaniowej. – Lecz wszystkim daje się szansę. Rozmawialiśmy o wykluczeniach i eksmisjach na spotkaniach z lokatorami. Idziemy na rękę tym ludziom, którzy są zadłużeni. Dług rozkładamy na raty. Jeśli to nie pomaga, wtedy następuje eksmisja.

W tym roku przeprowadzono 5 eksmisji, do końca roku najprawdopodobniej kolejnych 5 rodzin zostanie wysiedlonych z zasobów spółdzielni.

Jak mówi prezes Zarządu SMLW, sądowe sprawy o eksmisję trwają bardzo długo. Zaczyna się od sądowego nakazu zapłaty, który nakazuje lokatorowi spłatę długu. Na dodatek mieszkaniec płaci koszty sądowe i adwokackie. Następnie komornik próbuje ściągnąć dług. Jeśli to nie pomaga, następuje eksmisja.

– Im mniejsze zadłużenie, tym lepsze wyniki finansowe spółdzielni – twierdzi Stanisław Korycki. Zarząd jest oceniany, więc musi wykonywać takie ruchy, by nie przynosiły one strat dla spółdzielni, lecz zyski. (an)

Poległym za Polskę

W minioną niedzielę w Szumowie dokonano uroczystego odsłonięcia trzech pomników ku czci poległym żołnierzom w latach 1920-1956.

O godz. 12 rozpoczęła się uroczysta msza św. w asyście Wojska Polskiego. Celebrowana przez ks. bpa T. Zawistowskiego, który wygłosił homilię. Wśród gości zaproszonych znaleźli się m.in. wojewoda łomżyński Sławomir Zgrzywa, burmistrz Zambrowa Lech Feszler oraz wójt gminy Szumowo. Uroczystość tę uświetniały poczty sztandarowe, kompania reprezentacyjna z Czerwonego Boru oraz garnizonowa orkiestra wojskowa z Białegostoku.

Po mszy św. odbyła się procesja na cmentarz grzebalny, gdzie nastąpiło odsłonięcie i poświęcenie pomników oraz złożenie wieńców i kwiatów ku czci pamięci Żołnierzom Armii Krajowej i Narodowych Sił Zbrojnych Synom Ziemi Szumowskiej Wiernym Bogu i Polsce Poległym i Pomordowanym w latach 1939-56.

Następnie głos zabrali m.in. wojewoda łomżyński, wójt gminy Szumowo, burmistrz Zambrowa oraz przedstawiciel organizacji kombatanckiej. Po czym odbył się apel poległych i salwy. Na zakończenie uroczystości odśpiewano rotę.

Głównymi fundatorami tablicy pamiątkowej są: wójt, Rada Gminy Szumowo, rodziny ofiar i kombatanci, Związek Żołnierzy Sił Zbrojnych Okręg Łomża, Koło Szumowo oraz Światowy Związek Armii Krajowej Obwód Zambrowa. (kom)

W opinii skarbnik Białegostoku, przyszły Zarząd Miasta otrzyma właściwie wykonany budżet

Miasto z nadwyżką

Budżet Białegostoku jest realizowany zgodnie z założeniami, a miasto ma bardzo dobrą płynność finansową – poinformowała na wczorajszej konferencji prasowej skarbnik Białegostoku Stanisława Kozłowska.

Z podsumowania wykonania budżetu za pierwsze półrocze 1998 r. wynika, że w okresie od stycznia do czerwca tego roku budżet miasta osiągnął dochody w wysokości ponad 153 mln zł, co stanowi 51,4 proc. planu rocznego. W tegorocznym budżecie niedobór był szacowany na 22 mln zł. Teraz wiadomo, że został on zniwelowany do wysokości 2 mln zł, co wynika z umiejętnej gospodarki pieniężnej gminy Białystok.

W pierwszym półroczu miasto zanotowało nawet nadwyżkę budżetową 8 mln zł.

– Gmina Białystok ma bardzo dobrą płynność finansową. Za pieniądze z nadwyżki zakupiono bony skarbowe, które teraz procentują – powiedziała **Stanisława Kozłowska**.

Pierwsze półrocze jest tym czasem, kiedy miasto zbiera pieniądze, aby je następnie wydawać w drugim półroczu, dlatego dochody miasta od stycznia do czerwca są wyższe od wydatków.

Miasto zaciągnęło nisko oprocentowany kredyt na wykonanie magistrali wodociągowej i kanału ciepłowniczego na osiedlu Bacieczki. Obecnie miasto ubiega się jeszcze o kredyt w Narodowym Funduszu Ochrony Środowiska na budowę zakładu utylizacji odpadów.

– Chcemy uzyskać 15 mln zł, które byłyby płacone w ciągu trzech lat. W tym roku otrzymalibyśmy 1 mln, w dwóch następnych po 7 mln zł – poinformowała Stanisława Kozłowska. Kredyt ten może zostać umorzony w 50 proc, jeśli zostaną dotrzymane wszystkie terminy. Całość inwestycji ma kosztować 30 mln zł.

– Przyszły zarząd Białegostoku otrzyma właściwie wykonany budżet – stwierdziła skarbnik miasta.

W I półroczu 1998 r. dochody własne wykonano w wysokości 51,7 proc. planu rocznego. Na podstawie tego wskaźnika można założyć, że na koniec tego roku dochody własne będą wyższe od planowanych.

Wydatki na bieżący rok zamknęły się ogółem sumą prawie 315 mln zł. Do końca czerwca wykonano je w prawie 46 proc. Główna część tej sumy – 144 mln zł została spożytkowana na wydatki bieżące.

Największy problem stanowi finansowanie z budżetu miasta szkół niepublicznych. W pierwszym półroczu tego roku wydatkowano już prawie 70 proc. pieniędzy. Podobnie jak co roku dotacja z budżetu państwa nie wystarcza na pokrycie wydatków w tej dziedzinie.

Państwo za mało pieniędzy przeznaczyło także na dotacje na pomoc dzieciom w rodzinach zastępczych. Skarbnik miasta zapowiedziała, że jeśli zaistnieje taka konieczność, w budżecie znajdą się dodatkowe finanse na oświatę i pomoc społeczną.

(u)

Jurgiel szefem

Prezydent Białegostoku i poseł PC-AWS Krzysztof Jurgiel został wybrany, na poniedziałkowym zebraniu koalicji wyborczej AWS-Jedność-Dobro Wspólne, na szefa jej sztabu wyborczego. Przewodniczącym komisji programowej został wiceprezydent Białegostoku Ryszard Tur (ZChN), zaś przewodniczącym konwentu wyborczego Jerzy Rybnik (stowarzyszenie Prawica Polska). Przypomnijmy, że koalicję wyborczą AWS-Jedność-Dobro Wspólne zawiązało kilkadziesiąt prawicowych i katolickich organizacji, stowarzyszeń i partii politycznych. Wystawią one jedną, wspólną listę kandydatów w nadchodzących wyborach samorządowych.

(RR)

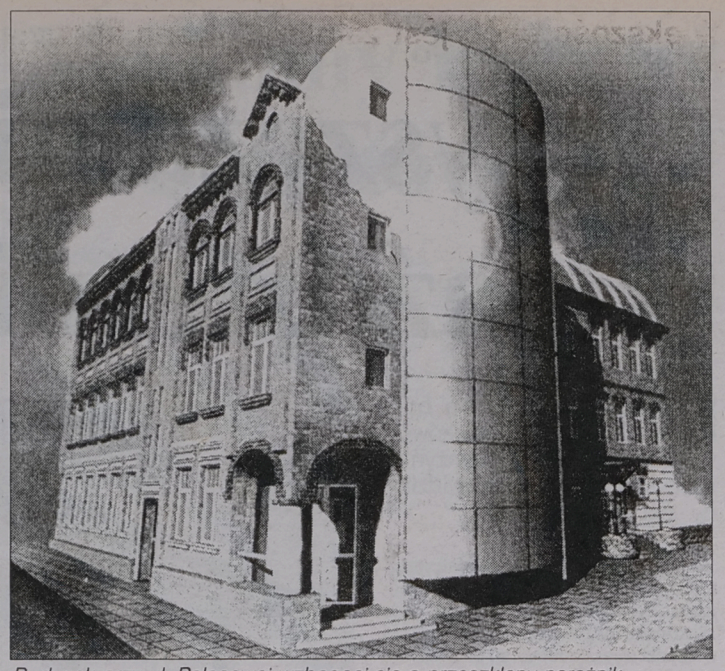

Budynek przy ul. Pałacowej wzbogaci się o przeszklony narożnik

Kamienica na pół nowoczesna, na pół stara

Odmłodzić starzyznę

Jesienią rozpocznie się modernizacja zabytkowej kamienicy przy ul. Pałacowej 3 w Białymstoku. Będzie to kolejny budynek, w którym znajdą siedzibę lokale usługowe i biurowe.

Kamienica z brązowej cegły stoi przy samym skrzyżowaniu ul. Pałacowej, Słonimskiej i Ogrodowej. Na początku lat 90. mieścił się tu jeden z wydziałów Filii Uniwersytetu Warszawskiego (obecnie Uniwersytetu w Białymstoku). W 1994 r. władze uczelni sprzedały jednak budynek prywatnej, białostockiej firmie budowlanej „Mark-Bud". Nowi właściciele postanowili zmodernizować budynek tak, by stał się on jeszcze jedną perełką architektoniczną miasta.

– Prace budowlane rozpoczniemy jednak dopiero jesienią br. – powiedział „Współczesnej" **Władysław Bojarczyk**, wiceprezes „Mark-Budu". – Natomiast pod koniec 1999 r. obiekt będzie już oddany do użytku.

Początkowo planowano, że kamienica zostanie odsunięta o kilka metrów od ulicy, aby poszerzyć chodnik. Później jednak zrezygnowano z tej koncepcji. Według projektu, obiekt zachowa starą elewację. Zostanie jednak zbudowany przeszklony narożnik budynku od strony siedziby sąsiadującej Chorągwi ZHP. Tam też będzie znajdować się główne wejście do budynku, a za nim hall i winda. Powierzchnia użytkowa wyniesie od 1600 do 2000 metrów kw. Niewykluczone, że w budynku znajdzie się nowa siedziba „Mark-Budu", który obecnie wynajmuje pomieszczenia w biurowcu przy ul. Młynowej.

(ibiz)

Prawie milion zł będzie kosztował remont ul. Towarowej

Nowy asfalt

Od kilkunastu dni trwa remont ul. Towarowej w Białymstoku. Modernizację prowadzi Miejskie Przedsiębiorstwo Robót Drogowych. Remont będzie przeprowadzony w dwóch etapach i zakończy się w ostatnich dniach września. Ogólny koszt modernizacji wyniesie prawie milion zł.



T. Markowski

Przy ul. Towarowej układane są także nowe chodniki

Obecnie renowacji jest poddawany 300-metrowy odcinek tej ulicy – od ul. Kraszewskiego do wiaduktu nad ul. Sienkiewicza. Jeszcze w ubiegłym tygodniu drogowcy zdjęli tam starą nawierzchnię, zniszczone krawężniki i chodniki.

W poniedziałek, po lewej stronie arterii (jadąc w kierunku wiaduktu nad ul. Sienkiewicza) położono już nowe, wykonane z płytek, chodniki. Pasaże będą miały szerokość 2 metrów. Oprócz chodnika po lewej stronie wymieniono także krawężniki.

Remont jezdni podzielono na dwa etapy, tak, by nie wyłączać jej całkowicie z ruchu. Prace rozpoczęły się od lewego pasa drogi, z którego już zdjęto starą nawierzchnię. Została tam położona nowa podbudowa pod asfalt. Od poniedziałku prace przeniosły się na prawą stronę drogi. Lewą stroną będzie się odbywał normalny ruch sterowany sygnalizacją świetlną. Prawy pas będzie nieprzejezdny.

Na całej powierzchni remontowanej jezdni zostaną położone trzy nowe warstwy asfaltu o wzmocnionej wytrzymałości. Jest to konieczne ze względu na duże natężenie ruchu na tej właśnie trasie.

Po położeniu podkładu pod asfalt na prawym pasie prace przeniosą się na pas środkowy. Według planów, wyremontowana ul. Towarowa będzie trzypasmową arterią o szerokości 10 metrów.

Po zakończeniu modernizacji 300-metrowego odcinka od ul. Kraszewskiego do wiaduktu roboty rozpoczną się na wjeździe z ul. Sienkiewicza na ul. Towarową. Jest to fragment drogi długości ok. 200 metrów. Jego remont zacznie się ok. 20 sierpnia i wtedy na dobę zostanie zamknięta dla ruchu kołowego ta część jezdni. Objazdy zostaną oznakowane i ustawione w widocznych miejscach.

(u)

Sprostowanie

We wczorajszym tekście „Obsadzić swoimi" napisaliśmy, że Zbigniew Krzywicki z SdRP, podsumowując na poniedziałkowej konferencji prasowej czteroletnie rządy „Jedności" stwierdził, że „te lata to lata stracone". W rzeczywistości Krzywicki tych słów nie wypowiedział, bo tak nie uważa. Autorem tej wypowiedzi był zaś przewodniczący regionalnego OPZZ Antoni Poźniak. Za pomyłkę przepraszamy.

(u)

Letnie Divertimento

W niedzielę o godz. 21, w kawiarni „Ratusz" w cyklu „Letnie Divertimento" wystąpi zespół „Andresa Band" w składzie: Andrzej Pietraszko – trąbka, Czesław Jaźwiński i Sławomir Bielski – saksofon, Daniel Ramotowski – puzon, Andrzej Makal – instrumenty klawiszowe, Dorota Grygo – instrumenty perkusyjne. W programie: Schwarze Engel, Mucho, Mucho, Ave Maria no morro, Amor, Amor, Amor..., Ay, ay, ay Paloma, Old Billy`s Saloon, Oh Susana, Gloryland, Dixie, American Patrol, Skip to my lou.

(a)

Pranie z Franią

Statystyczny mieszkaniec północno-wschodniego regionu Polski wydaje miesięcznie na środki do prania i mycia 6,07 zł – wynika z danych Urzędu Statystycznego w Białymstoku.

Na proszkach i mydle najbardziej oszczędzają osoby żyjące z zasiłków oraz rolnicy. Najwięcej na ten cel – 6,80-7,65 zł miesięcznie – przeznaczają osoby prowadzące działalność gospodarczą na własny rachunek oraz emeryci i renciści.

Zdaniem sprzedawców, klienci chętniej wybierają proszki do prania ze znaną im nazwą lub reklamowane. Warto przypomnieć, że pierwsza telewizyjna reklama proszku do prania została wyemitowana w 1952 r. w USA.

Na rynku środków do prania od 1810 r. – kiedy to na skalę przemysłową zaczęto wytwarzać mydło – trwa ostra rywalizacja między producentami. Prawdziwą rewolucją było pojawienie się w sklepach w 1933 r. pierwszego syntetycznego detergentu do prania (czyli proszek ma 65 lat). Od tamtej pory co kilkanaście lat, a obecnie właściwie co roku, na rynku pojawia się jakaś nowość. Wybór jest bardzo duży, a ceny tych samych proszków różne. Najtańsze są proszki do pralek bębnowych, czyli popularnych „Frań". Obok w tabeli podajemy przykładowe ceny niektórych marek.

(MN)

CENY NIEKTÓRYCH PROSZKÓW DO PRANIA W ZŁOTYCH

ASORTYMENT	bazar ul. Jurowiecka	sklep „DeoSam" ul. Łagodna	Market PMB ul. Leszczynowa
DOSIA (450g)	2-2,30	2,70	2,50
IXI (450g)	2-2,30	2,70	2,60
E (600g)	2,75-4,20	3,10-4,40	3,05-4,50
ARIEL (600g)	3,70-5,40	4,10-5,40	5,40
ORION (600g)	4-4,70	–	4,40-4,50
BRYZA (600g)	4-4,80	4,40	4,60
COCCOLINO (600g)	5-5,80	5,70	5,75
POLLENA 2000 (600g)	3,80-4,60	4,90	4,70-4,95
POLLENA REX (600g)	2,40-3,20	2,40-3,30	2,45-3,15
JELP (600g)	5-6,20	–	6,70
BOLD (600g)	4,50-5	5,10	5,15
LANZA (600g)	5	5,20	4,90
OMO (600g)	4,70-5,50	–	6
PERSIL (600g)	4,90-5,20	5,20	5,20
PERŁA (320g)	3,60-4	–	3,90

zebrał: (MN)

Większość osób jest zainteresowana adopcją dzieci w wieku do 3 lat

Kolejka do adopcji

Do Ośrodka Adopcyjno-Opiekuńczego przy ul. 11 Listopada 6 w Białymstoku zgłaszają się małżeństwa z całej Polski. Większość z nich chce adoptować dzieci malutkie. Tylko dla dzieci w wieku powyżej 6 lat lub upośledzonych trudno znaleźć rodziców.

Chętne pary muszą czekać w kolejce. Czas oczekiwania jest bardzo różny. Z reguły dłuższy, jeśli przyszli rodzice chcą mieć niemowlę. Wielu rodziców woli dziewczynki, gdyż obawia się, że chłopcy mogą w przyszłości sprawiać więcej problemów wychowawczych. Wtedy też trzeba czekać dłużej.

Dzieci ułomne lub duże, czyli w wieku 6-13 lat, nie są chętnie adoptowane. Obecnie na adopcję czeka np. 10-letni chłopiec – zdrowy, inteligentny, sympatyczny, ładny. Mimo to od dłuższego czasu nie chce go adoptować nawet rodzina zagraniczna.

– Dziecko musi mieć szczęście – mówi **Anna Winnicka**, dyrektor Ośrodka Adopcyjno-Opiekuńczego. Jako przykład podaje 6-letnią dziewczynkę, którą w tym roku adoptowało szwedzkie małżeństwo. Dziewczynka była nie tylko duża, ale i upośledzona umysłowo oraz fizycznie; nie mówiła, urodziła się bez paluszków u rąk i ze stopami końsko-szpotawymi.

Mnóstwo szczęścia miało także rodzeństwo – 3 chłopcy i dziewczynka, z których najmłodsze miało 5 lat. Dzieci pochodziły z patologicznej rodziny, niektóre wymagają leczenia. Adoptowało je małżeństwo z Francji.

Dzieci adoptowały także dwa małżeństwa włoskie. Jedno z nich wzięło 6-letniego Marcinka.

– Pierwszy raz w życiu widziałam dziecko tak spragnione miłości – wspomina dyr. Winnicka. – On dosłownie obcałowywał rodziców.

Większość adoptowanych dzieci to wychowankowie Domu Dziecka nr 2, w którym są maluchy w wieku 0-3 lata. Dzieci starsze, szczególnie te, które skończyły 6-7 lat, są brane rzadko. Najczęściej decydują się na nie cudzoziemcy.

– Im młodsze dziecko, tym większą ma szansę na adopcję – podkreśla pani dyrektor.

Do Ośrodka w Białymstoku zgłasza się dużo małżeństw m.in. z województw suwalskiego oraz łomżyńskiego, mimo iż są tam podobne placówki. Przyszłym rodzicom zależy jednak na dyskrecji. Adopcja jest bowiem wciąż tematem wstydliwym w Polsce.

Większość małżonków jest w wieku 35-37 lat. Zdarzają się pary w wieku 26-27 lat oraz po czterdziestce. Rzadko mają własne dzieci. Ewenementem jest małżeństwo, które ma 5 własnych dzieci i czeka obecnie na adopcję dwójki rodzeństwa. Zdarza się, że małżeństwa po kilku latach adoptują kolejne dzieci. Był przypadek, że pewna rodzina z Katowic chciała adoptować dziecko w Białymstoku, ponieważ ich znajomi adoptowali tutaj bardzo udanego chłopczyka.

Przypomnijmy, że dziecko może adoptować tylko małżeństwo z co najmniej 5-letnim stażem. Przyszli rodzice muszą mieć stałe miejsce zatrudnienia i w miarę ustabilizowaną sytuację materialną. Nie mogą chorować na choroby psychiczne i tzw. społeczne, np. gruźlicę czy kiłę. Małżonkowie, zanim zostaną zakwalifikowani, muszą się spotkać z psychologami i pedagogami, przedstawić życiorysy, oświadczenia o niekaralności itp. Im małżonkowie są młodsi, tym większą mają szansę na otrzymanie niemowlęcia. Ośrodek tak stara się dobierać dzieci, by były one fizycznie podobne do przybranych rodziców. Dzieci zresztą szybko zaczynają naśladować rodziców, np. pewien chłopiec w czasie snu ruszał palcem u nogi, tak jak jego ojciec. Inni rodzice byli zachwyceni, że adoptowana córka jest leworęczna jak matka.

Adopcji byłoby znacznie więcej, gdyby dzieci miały unormowaną sytuację prawną. Tego typu sprawy ciągną się jednak w sądach często latami.

Małgorzata M. Nietupska

W Wasilkowie

Większy dom

Trwa remont w Domu Samotnej Matki w Wasilkowie. Ze względu na duże zapotrzebowanie przygotowywane są nowe pokoje dla potrzebujących mam i ich dzieci.

Placówka działa przy parafii rzymskokatolickiej w Wasilkowie. Prowadzi ją „Caritas" Archidiecezji Białostockiej. Matkami opiekują się siostry nazaretanki.

Obecnie adaptowane jest poddasze Domu Samotnej Matki. Wkrótce będzie tutaj pięć nowych pokojów, kuchnia oraz dwie łazienki. Odnawiane są także pokoje na dole, z których matki już się wyprowadziły. Po remoncie placówka będzie mogła pomieścić 11 kobiet z dziećmi. W czasie remontu mieszkają tutaj dwie mamy ze swoimi pociechami.

Przypomnijmy, że Dom Samotnej Matki w Wasilkowie jest jedyną tego typu placówką na Białostocczyźnie. Schronienia matkom z dziećmi udzielają także inne instytucje, np. Noclegownia dla Kobiet czy Dom Dziecka nr 2 w Białymstoku, ale na bardzo krótki czas. (MN)

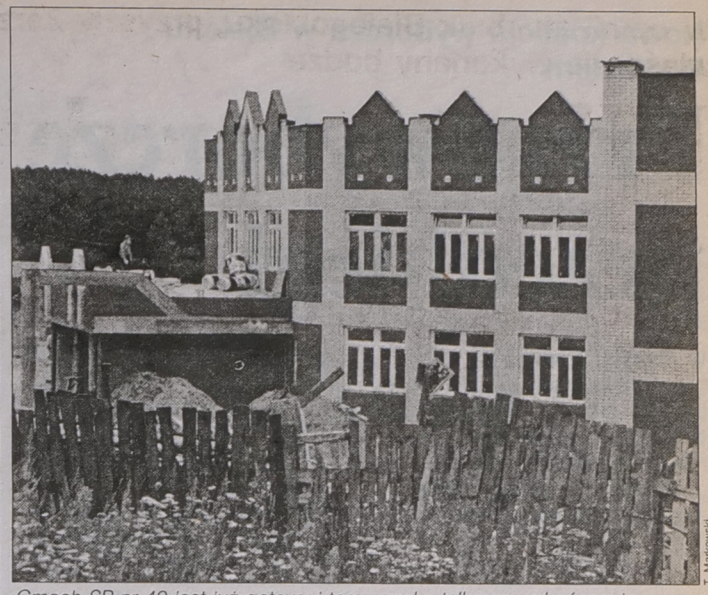

T. Markowski

Gmach SP nr 49 jest już gotowy i teraz czeka tylko na wykończenie

W pierwszym półroczu 1999 r. zostanie oddana do użytku SP nr 49

Zmniejszyć przeładowanie

Na białostockim osiedlu Leśna Dolina powstaje Szkoła Podstawowa nr 49. Jej budowa zakończy się w pierwszym półroczu przyszłego roku, więc już we wrześniu 1999 r. rozpocznie tam naukę ponad tysiąc uczniów.

Budowa rozpoczęła się w listopadzie 1997 r. Nowy gmach szkolny powstaje przy ul. Armii Krajowej, na osiedlu Leśna Dolina.

SP nr 49 budowana jest z myślą o dzieciach z tego osiedla, ponieważ dotychczas musiały one chodzić do SP nr 36 na ul. Upalnej (Słoneczny Stok). Co prawda, dwa lata temu powstała też filia SP nr 36 – w wynajętym budynku przedszkola przy ul. Armii Krajowej, ale tam uczyły się tylko najmłodsze dzieci: z „zerówki" i klas I-III (około 460 uczniów).

Szkoła Podstawowa nr 36 jest jedną z najbardziej „przeładowanych" białostockich podstawówek. Uczęszczają do niej dzieci ze Słonecznego Stoku, Leśnej Doliny, a bywa, że też uczniowie z Zielonych Wzgórz. Ponieważ w budynku tym powstało też rok temu XIV Liceum Ogólnokształcące, miejsca jest naprawdę mało. Łącznie uczy się tam już ponad 1700 dzieci.

– Kiedy zostanie oddana do użytku SP nr 49, będzie u nas dużo luźniej – mówi **Mirosława Onichimiuk**, wicedyrektor SP nr 36. – Oczywiście, nie będziemy zmuszać naszych uczniów, aby przenieśli się do nowej placówki, ale ci z młodszych klas z pewnością chętnie przejdą do SP nr 49, bo będą mieli dużo bliżej.

Janusz Ostrowski, naczelnik Wydziału Budownictwa i Inwestycji Urzędu Miejskiego w Białymstoku, twierdzi iż SP nr 49 zostanie oddana do użytku w pierwszym półroczu 1999 r. Koszt budowy części dydaktycznej (30 sal lekcyjnych) wraz ze sportowymi boiskami obliczono na ponad 7 mln zł.

(dona)

76 lat temu

„Dochodzą nas wieści, że dr praw Franciszka Arkina, absolwentka konserwatorjum w Berlinie, zamierza założyć w naszem mieście szkołę muzyczną im. Chopina z programem konserwatorjum przy współudziale najświetniejszych sił warszawskich. Projektowana szkoła ma posiadać klasy: fortepian, skrzypiec, wiolonczeli, śpiewu i gimnastyki rytmicznej. Wykładane być mają również wszystkie przedmioty muzyczno-teoretyczne" – pisał 10 sierpnia 1922 r. „Dziennik Białostocki".

KĄCIK DZIAŁKOWCA

Altanka z biedronką

Jedną z najpiękniejszych działek w Pracowniczym Ogrodzie Działkowym „Mikołaja Kopernika" przy ul. Mickiewicza mają państwo Maria i Witold Rozumiejew. Działka wyróżnia się dużym, ślicznym skalniakiem i żółtą biedronką na altance.

Kiedyś kilkuletni wnuk państwa Rozumiejew niepostrzeżenie oddalił się z działki. Idącym samotnie dzieckiem zainteresował się pewien działkowiec. Chłopiec jednak nie potrafił powiedzieć, który numer działki mają dziadkowie, a ich nazwisko nic owemu panu nie mówiło. Dopiero, kiedy powiedział, że na altanie jest żółta biedronka, od razu domyślił się, o kogo chodzi.

Działkę państwo Rozumiejew mają od 25 lat. Pani Maria jest z zawodu ekonomistką, a pan Witold – hutnikiem szkła. Obydwoje bardzo lubią porządek, co widać w zagospodarowaniu działki. Pan Witold zajmuje się głównie cięższymi pracami i majsterkowaniem, a pani Maria – kwiatami. W centralnej części działki umieścili ładne, wyniesione ponad powierzchnię ziemi oczko wodne z ławeczką do siedzenia. W wodzie rosną po dwa rodzaje pałek i lilii wodnych; pływają karasie rodem z Wasilkowa. Wszędzie rośnie mnóstwo kwiatów, m.in. żeniszki, werbeny, pelargonie, aksamitki, irysy, dalie. W pobliżu altany zaś ścieli się po ziemi rzadko spotykana w ogrodach roślina o nazwie duszesna. Ma ona kwiaty w kolorze żółtym, a owoce wyglądają jak kuliste poziomki. Ogrodniczych ciekawostek na tej pięknej działce jest więcej, np. ziemniaki sałatkowe (czarne w środku), czarne maliny, czerwona miniaturowa róża, dwie odmiany płożących trzmielin. Skromną drewnianą altanę zdobią: drewniane koło od wozu, ptasie gniazdo znalezione w lesie, stylowa lampa. Kącik wypoczynkowy jest usytuowany przy efektownym skalniaku ozdobionym na szczycie pomysłową budką lęgową dla sikorek (z wydrążonego pnia i dachem z kory). Tło dla skalniaka stanowi burza liści pnącej fasoli o fioletowych, bardzo długich strąkach.

Na małej działce zmieściły się również trzy kompostowniki oraz dużo warzyw i szklarnia. W części gospodarczej pan Witold zamontował na świeżym powietrzu umywalkę. Tu można się umyć oraz pozmywać naczynia.

W konkursie „Na wzorową działkę" ogródek otrzymał 116 punktów (na 120 punktów możliwych).

Małgorzata M. Nietupska



NAJPIĘKNIEJSZE DZIAŁKI

M. Nietupska

Państwo Maria i Witold Rozumiejew obok własnoręcznie wykonanego pięknego oczka wodnego

Narodziny

29 lipca w białostockim USC zarejestrowano następujące dzieci: Gabriela Mozyrska, ur. 15.07.1998 r., c. Edyty i Jacka; Patryk Zdanowicz, ur. 26.07.1998 r., s. Iwony i Adama; Michał Karpiński, ur. 15.07.1998 r., s. Barbary i Jarosława; Piotr Gruda, ur. 23.07.1998 r., s. Doroty i Krzysztofa; Urszula Rogoza, ur. 10.07.1998 r., c. Aliny i Andrzeja; Krzysztof Dubowski, ur. 19.07.1998 r., s. Beaty i Dariusza; Agnieszka Magda Ułasiuk, ur. 03.07.1998 r., c. Katarzyny i Pawła; Julia Kucharska, ur. 19.07.1998 r., c. Beaty i Piotra; Maciej Dołęgiewicz, ur. 23.07.1998 r., s. Agaty i Andrzeja; Adrian Majewski-Mamaj, ur. 24.07.1998 r., s. Edyty i Piotra; Anna Naumowicz, ur. 25.07.1998 r., c. Anny i Jana.

30 lipca w białostockim USC zarejestrowane zostały następujące dzieci: Aneta Romańczuk, ur. 26.07.1998 r., c. Jolanty i Andrzeja; Agnieszka Siniło, ur. 25.07.1998 r., c. Marioli i Artura; Rebeka Wojteczko, ur. 26.07.1998 r., c. Iwony i Andrzeja; Piotr Domalewski, ur. 16.07.1998 r., s. Małgorzaty i Jarosława; Kajetan Kurz, ur. 23.07.1998 r., s. Agaty i Wojciecha; Urszula Jocz, ur. 12.07.1998 r., c. Barbary i Wojciecha; Kamila Kopeć, ur. 16.07.1998 r., c. Jolanty i Kazimierza; Natan Kryński, ur. 7.07.1998 r., s. Agnieszki i Alberta; Hubert Stanisław Dobecki, ur. 6.07.1998 r., s. Krystyny i Adama; Anna Szymusiuk, ur. 25.07.1998 r., c. Marii i Krzysztofa; Szymon Półtorak, ur. 25.07.1998 r., s. Anny i Adama; Katarzyna Śliwowska, ur. 27.07.1998 r., c. Doroty i Dariusza; Rafał Sochoń, ur. 27.07.1998 r., s. Doroty i Andrzeja; Karol Bondaruk, ur. 18.07.1998 r., s. Edyty i Roberta; Aleksandra Kosińska, ur. 17.07.1998 r., c. Jolanty i Roberta.

pit

Nowa koalicja wyborcza w Bielsku Podlaskim

Przedwyborcze przedbiegi

W Bielsku Podlaskim na tzw. prawicowej scenie politycznej aktywnie pracuje nowa koalicja wyborcza. Zamiast dotychczasowej „Jedności" powstała Bielska Jedność Samorządowa (BJS).

Pierwsze rozmowy, w celu ponownego zjednoczenia aktywnych politycznie mieszkańców miasta, rozpoczęły się jeszcze w marcu br. Po kilku spotkaniach i gorących nieraz sporach, podpisano umowę koalicyjną, w której m.in. czytamy, iż koalicja została zawiązana celem „zagwarantowania rozwoju samorządności i podmiotowości mieszkańców Bielska Podlaskiego oraz właściwej reprezentacji ugrupowań prawicowych w Radzie Miejskiej". W jej skład wchodzi obecnie 12 partii politycznych i stowarzyszeń: RSAWS, PCAWS, ZChN, SDP, ROP, NSZZ „Solidarność", Civitas Christiana, Akcja Katolicka przy Bazylice, KS „Jedność", Cech Rzemiosł Różnych, TPJP i TPBP. Lista ta nadal jest otwarta. Po wstępnych rozmowach, umowy koalicyjnej nie podpisała miejscowa Unia Wolności.

Na czele koalicji stoi pięcioosobowe prezydium, którym kieruje Krzysztof Linka – przewodniczący Oddziału NSZZ „Solidarność", a szefem Sztabu Wyborczego został Władysław Jagiełło – kierownik filii biura poselskiego Waldemara Pawłowskiego. BJS postanowiło wydawać specjalny „Biuletyn Informacyjny", którego pierwszy numer ukaże się już 15 sierpnia.

Wkrótce rozpoczną się przesłuchania kandydatów na radnych do Rady Miejskiej oraz zapadną decyzje co do udziału w pracach nad wyłonieniem kandydatów do Rady Powiatowej i Wojewódzkiej oraz prowadzenia rozmów z koalicjami gminnymi i białostockim AWS-em i Prawicą Samorządową „Razem". **(mp)**

Usuwanie szkód po katastrofie kolejowej w Mońkach

Doba utrudnień w ruchu

Ani jeden pociąg nie dotarł i nie odszedł ze stacji Mońki w wyznaczonych rozkładem godzinach. Opóźnienia pociągów sięgały czterech godzin. Do późnych godzin wieczornych trwało usuwanie szkód po przedwczorajszej katastrofie.



K. Radzajewski

Naprawa zniszczonych rozjazdów trwała cały wczorajszy dzień. Pierwsze pociągi przejechały tędy dopiero nocą.

Zamiast o godzinie 8.00 pociąg pospieszny relacji Szczecin–Białystok pojawił się w Mońkach o godzinie 12.15. Pociągi ze stacji Osowiec do Monick wahadłowo przemieszczała lokomotywa spalinowa.

– W związku z wypadkiem jest tylko jeden wolny tor. Nie ma więc możliwości „krzyżowania" pociągów – tłumaczy techniczną przyczynę opóźnień zawiadowca **Czesław Wiszowaty**.

Już od rana na miejscu wypadku uwijały się ekipy drogowców z Zakładu Infrastruktury w Ełku. Z ciężkim sprzętem do usuwania zniszczonych lokomotyw i wagonów oraz do układania torowiska i rozjazdów przybył pociąg ratunkowy, a do naprawy kolejowej sieci energetycznej przyjechał pociąg sieciowy.

– Najważniejszy jest szybki remont dwóch zniszczonych rozjazdów. Dopiero po ich naprawie ruch pociągów będzie mógł wrócić do normy – stwierdził zawiadowca.

– Na trasie Ełk–Białystok już tylko Mońki nie mają semaforów świetlnych, a tylko semafory dźwigniowe (mechaniczne). Niektóre urządzenia, będące wciąż w eksploatacji, pamiętają lata pięćdziesiąte. Akumulatorowe zasilanie awaryjne może pracować najwyżej godzinę. Na użytku stacji są wciąż, wycofane gdzie indziej, petardy sygnalizacyjne – zdradził „Współczesnej" część tajemnicy o moniecckim kolejowym „skansenie" pewien pragnący zachować anonimowość pracownik kolei.

(zmo)



T. Markowski

Wykopaliska w Grochach kontynuowano także przy deszczowej pogodzie

Wódz z monetą Lucjusza Werusa

Katarzyna Rusin zakończyła tegoroczne wykopaliska archeologiczne w Grochach Starych, w gminie Poświętne. Badany był tam czwarty z kolei kurhan. Kryl on jamę grobową i trumnę z kłody drewnianej, zawierającą przepalone kości.

Kurhan jest jednym z mniejszych, ma około dwudziestu metrów średnicy, jama grobowa – cztery. Na głębokości dwóch metrów od współczesnego poziomu gruntu odkopano dwumetrową trumnę z kłody drewnianej z wiekiem, ustawioną na siedmiu wyjątkowo dużych kamieniach podpierających.

Wewnątrz znajdowały się przepalone kości, wtórnie przetopione szkło, fragment ostrogi, elementy okucia pasa, zdobione stylizowanymi płatkami kwiatów albo punkcikami. Znaleziono też monetę cesarza Lucjusza Werusa (panującego w latach 161-168 naszej ery), z przewierconym otworkiem, czyli że mogła służyć jako wisiorek. W jamie były też kawałki naczyń ceramicznych.

Kurhany wyznaczają szlak wędrówki Gotów nad Morze Czarne, od Skandynawii przez deltę na Pomorzu i nasz region. Chowano w nich wodzów plemiennych, może księżęta, kapłanów, przedstawicieli ważnych rodów – w każdym bądź razie ludzi wyróżniających się, darzonych szacunkiem. Na podstawie tegorocznych znalezisk w kurhanie w Grochach można sobie pofantazjować, że pochowano w nim wodza, który miał wspaniałego konia.

Kurhany datuje się na III-IV wiek naszej ery. Moneta cesarza Lucjusza Werusa z II wieku potwierdza to; musiały przecież minąć dziesiątki lat, zanim w formie ozdoby włożono ją zmarłemu do trumny.

(a)

Dociekliwe wyjaśnianie skarg na funkcjonariuszy umożliwia wykrycie niektórych przestępstw

Na konto kolegi

Były policjant, który zagarnął co najmniej 380 zł wystawiając mandaty na zgubionym przez kolegę „po fachu" bloczku mandatowym, stanie przed sądem. Akt oskarżenia w tej sprawie przygotowała Prokuratura Rejonowa dla miasta Białegostoku.

Sprawa „ujrzała światło dzienne" dzięki dociekliwości wewnętrznych służb policji kontrolujących skargę na jednego z funkcjonariuszy. Otóż ukarany kierowca poprosił – w piśmie do Komendanta Wojewódzkiego Policji w Białymstoku – o zwrócenie uwagi funkcjonariuszom na formę, w jakiej wręczają mandaty oraz na to, że za błahe przewinienie karzą ludzi wysokimi mandatami.

W trakcie wyjaśniania sprawy przedstawionej przez autora listu okazało się, że mandat pochodził z bloczku mandatowego, zgubionego niespełna 4 miesiące wcześniej przez innego policjanta z Oddziałów Prewencji KWP w Białymstoku. Musiał on z tego tytułu wpłacić do kasy KWP równowartość utraconych mandatów.

W toku postępowania udało się ustalić, że policjant który posługiwał się zagubionym przez kolegę bloczkiem mandatowym, wymierzył mandaty co najmniej 6 osobom. Pięcioro z nich dostarczyło policji mandaty karne na kwotę 380 zł. Jeden z ukaranych pozbył się mandatu i nie był w stanie podać, ile zapłacił.

Oskarżony policjant, oczywiście, nie rozliczył się w kasie z wystawionych mandatów, zagarniając całą kwotę. Zdaniem prokuratora, zagarnął w ten sposób mienie społeczne, gdyż działał na szkodę Skarbu Państwa. Szkodę poniósł też kolega policjant, który musiał wpłacić równowartość utraconych mandatów.

Oskarżony policjant nie przyznał się do zarzucanych mu czynów i odmówił składania wyjaśnień.

(RAF)

Znaleźli zanim zauważył

Policjanci z prewencji sokólskiej komendy rejonowej w jednym z magazynów przy ul. Targowej w Sokółce znaleźli złodziejski łup – kilkaset kompletów pościelowych, obrusów odpornych na plamy, ścierek, poszewek i stelaż od namiotu o wartości 6 tys. zł oraz... nożyce do cięcia stali. Zabezpieczyli znalezione przedmioty. Dopiero sześć godzin później właściciel zgłosił policji kradzież.

Włamywacze byli przebiegli. Wydłubali kit zabezpieczający szybę w oknie garażu na jednej z sokólskich posesji. Wyjęli szybę i przez powstały otwór dostali się do wnętrza budynku. Następnie wybili trójkątną szybę w stojącym tam polonezie truck. Z kabiny pojazdu zabrali radiomagnetofon, a ze skrzyni ładunkowej komplety pościeli, obrusy, ścierki, ręczniki, podomki o łącznej wartości 15 tys. zł. Złodzieje wynieśli łup z garażu, po czym wyjętą szybę umieścili na miejscu, wpychając wydłubany wcześniej kit. Dlatego też właściciel posesji zauważył włamanie dopiero o 9 rano i powiadomił policję.

Policja odnalazła jedynie część skradzionych przedmiotów. Zdaniem funkcjonariuszy, druga połowa łupu mogła zostać umieszczona w innym magazynie. W sprawie tej wszczęto postępowanie.

(jg)

Krótko

Nowi przewodnicy PTTK

35 osób uzyskało w tym roku PTTK-owskie uprawnienia przewodników terenowych po województwie białostockim.

Ośmiomiesięczny kurs, zakończony egzaminami, prowadził Regionalny Oddział PTTK w Białymstoku.

Zajęcia obejmowały takie dziedziny jak: architektura, archeologia, geografia, ekologia, historia, krajoznawstwo. Oprócz wykładów obowiązywały wycieczki szkoleniowe.

Regionalny Oddział PTTK (ul. Warszawska 43, tel. 73-24-624) skupia blisko 60 przewodników.

(a)

„Żywe Słowo" na Hajnowszczyźnie

W dniach 14–18 sierpnia br. po Ziemi Hajnowskiej będzie wędrować Białoruski Teatr „Żywe Słowo", prowadzony przez Jerzego Czarenkę. W sierpniowe wieczory zaprasza on mieszkańców wsi na spektakle: 14.08 – w Czyżykach, 15.08 – w Nowym Berezowie, 16.08 – w Dubiczach Osocznych, 17.08 – we wsi Borek oraz 18.08 – w Pasiecznikach Dużych i Orzeszkowie.

Sponsorami teatru wędrownego oraz imprez będą m.in. Białoruskie Zrzeszenie Studentów (BAS) w Polsce i Fundacja im. Stefana Batorego.

(jc)

Maszynista najadł się strachu

Późnym wieczorem w poniedziałek doszło do wypadku na trasie Sokółka – Białystok w miejscowości Gieniusze. Maszynista prowadzący pociąg towarowy zauważył z odległości około 40-50 metrów kobietę siedzącą na torach. Mimo rozpoczęcia hamowania i jednoczesnego nadawania sygnałów dźwiękowych, doszło do zderzenia. Poszkodowana, mieszkanka Gieniusz, doznała jedynie zwichnięcia miednicy i obrażeń kończyn dolnych. O stanie lokomotywy agencje milczą.

(szo)

pit

Nie ma Tygrysa

Mirosław Wieński, wspaniały aktor Białostockiego Teatru Lalek, nie żyje. Miał 38 lat. Zginął tragicznie wraz z synkiem Patrykiem w wypadku samochodowym w Łomży, 8 bm. Dzisiaj o godz. 12.30 nastąpi wyprowadzenie zwłok z kaplicy przy ul. Wojskowej w Białymstoku na Cmentarz Miejski.

Białostocki Teatr Lalek właśnie przygotowuje się do jubileuszu 45-lecia. Mirek miał wystąpić w wielu przedstawieniach. Już nie wystąpi. Przyjaciele z Teatru nie mogą się z tym pogodzić.

– W bieżącym repertuarze, który pokazujemy w czasie jubileuszu we wrześniu, Mirek miał grać w „Państwie Fajnackich", „Alicji w Krainie Czarów", „Cyrano de Bergerac" i „Paradach" – mówi dyrektor BTL, Wojciech Kobrzyński. – Wcześniej, z bardzo wypracowanych, dobrze zagranych, świetnie wyanimowanych, była rola Trufaldina w „Królu Jeleniu", role w „Kabarecie Dada", „Małym Tygrysie Pietrku" i „Koziołku Matołku". To był aktor o dużym temperamencie, wielkiej żywiołowości, świetnej vis comica. Był dobrym, uczciwym człowiekiem, zawsze pogodny, pełen życia...

– Mieliśmy grać „Tygrysa Pietrka" w Gdańsku, na Jarmarku Dominikańskim – mówi przyjaciel, Adam Zieleniecki. – Dwa spektakle, 14 sierpnia. Mirek sprawił sobie nowy samochód, cieszył się z tego, pojechał wcześniej z rodziną do Gdyni, przez Łomżę... To był fajny chłop, robiliśmy razem różne imprezy teatralne, odwiedzał mnie często w domu, z dzieciakami. Nie ma Tygrysa. Dla mnie jakby wyjechał.

– Pracowaliśmy razem 12 lat – wspomina aktor Paweł Szymański. – Bardzo nas połączyła Scena Propozycji. Z „Tygrysem" byliśmy w Japonii. Przeszybowaliśmy w niebie tysiące kilometrów. To był przyjaciel, kolega, brat, skłonny do pomocy o każdej porze. Wspaniały aktor, którego vis comica była nie do podrobienia, wrażliwy... Jest jubileusz 45-lecia. To była robota dla Mirka. On by tego chciał.

26 lipca graliśmy razem w Choroszczy w filmie Piotra Krzywca „Oko Boga". On jako profesor wręczał mi dyplom uniwersytecki. To było nasze ostatnie spotkanie. Mieliśmy tyle wspólnych planów... Nie dopuszczam myśli, że Mirka nie ma. W czwartek wieczorem dostałem od niego telefon, że przygotował skrzynię do wyjazdu do Gdańska, prosił o przygotowanie drobiazgów. Ponieważ miałem tego dnia dziwne sytuacje, ostrzegałem go, żeby był ostrożny na drodze... Gwoździem do tego wszystkiego jest kartka, którą przysłał do Małgosi Bajer, zatytułowana „Ściśle nie poufne", a kończąca się słowami: „Nie wiem jak was znaleźć. Do zobaczenia!?". Z tym znakiem zapytania... **(kon)**



Archiwum

K. Radziejewski

Prelekcja nad Rajgrodzkim

Turyści wypoczywający nad Jeziorami Rajgrodzkim i Dręstwo interesują się historią oraz geografią tych terenów. Wiedzę tę, na specjalnych prelekcjach, przybliżają wczasowiczom członkowie Towarzystwa Miłośników Rajgrodu.

Prelekcje organizowane są przez kierowników ośrodków oraz pracowników kulturalno-oświatowych. Zapraszani na zaprezentowanie krótkiego rysu historycznego są członkowie Towarzystwa Miłośników Rajgrodu.

– Na początku pogadanki nakreślam walory przyrodnicze terenu, jeziora, warunki żeglarskie w poszczególnych częściach zbiornika. Następnie rys historyczny – opowiada **Janusz Sobolewski** z TMR. Wychodzę od zamierzchłej przeszłości, od czasów Jaćwingów, poprzez dzieje grodu Raj, aż do czasów współczesnych. Podczas wykładu **Janusz Sobolewski** wplata ciekawostki, jak na przykład dotyczące powstania herbu Rajgrodu.

– Herbem Rajgrodu są cztery kowalskie ćwieki na złotym polu – kontynuuje nasz rozmówca. Jest to symbol miasta, które w większości zamieszkiwali rzemieślnicy.

W swym wykładzie rajgrodzianin nie pomija czasów II wojny światowej, partyzantki oraz bitwy na Czerwonym Bagnie. Na zakończenie wczasowicze dowiadują się, co warto zwiedzić w Rajgrodzie i okolicach.

Na liście ciekawych rzeczy znajduje się Góra Zamkowa, kościół, dawny rynek w kształcie trójkąta, kamienice, dworek, młyn w Wojdach. Ciekawostką jest rzeka Jegrznia, która łącząc się z kolejnymi rzekami, wpada do Bałtyku.

– Jeśli publiczność prelekcji stanowią dzieci, to skupiam się na legendach. Ogólnie każde wystąpienie zajmuje ok. 20 minut – stwierdza przedstawiciel TMR. Po wykładzie pozostaję jeszcze godzinę w ośrodku po to, by odpowiadać na pytania. I rzeczywiście, jest ich dużo. Najczęściej dotyczą historii Rajgrodu i samego kościoła.

Ale działalność Towarzystwa Miłośników Rajgrodu nie sprowadza się tylko do prelekcji. Siedziba przy ulicy Warszawskiej pełni rolę nieoficjalnego centrum informacji turystycznej. Zachodzą tu turyści, by dowiedzieć się np. o drogę na Czerwone Bagno czy historię powstania tak pięknego i wielkiego kościoła.

(an)

SZKOŁA bez stresu

PORADNIK DLA UCZNIÓW I RODZICÓW

Sześciolatek idzie do szkoły

Niektórym rodzicom wydaje się, że posyłając dziecko rok wcześniej do szkoły, pomagają mu ustawić się na początku kolejki do kariery. Inni z kolei uważają, że to skracanie dzieciństwa.

Obowiązek szkolny, funkcjonujący w Polsce, obejmuje dzieci od siódmego roku życia. Jednak niektórzy rodzice decydują się posłać swoje dziecko do szkoły

o rok wcześniej

Wynika to najczęściej z tego, że zauważają u swoich pociech różne zdolności. Porównują i widzą, że ich dzieci są lepiej rozwinięte intelektualnie niż ich rówieśnicy, że córka mając niespełna sześć lat zna literki, całkiem zgrabnie składa słowa i zdania oraz znakomicie liczy, że syn jest bardzo ciekawy świata, o wszystko pyta i doskonale zapamiętuje usłyszane wiadomości. Zachwyceni swoim dzieckiem rodzice kontaktują się wówczas ze szkołą podstawową, aby zapisać swoją sześcioletnią pociechę do pierwszej klasy.

Opinia specjalisty

O przyjęciu sześciolatka do szkoły decyduje dyrektor danej placówki. Jednak swoją decyzję opiera na orzeczeniu poradni pedagogiczno-psychologicznej o dojrzałości szkolnej dziecka.

Aby otrzymać takie orzeczenie, sześciolatek musi przejść w poradni pedagogiczno-psychologicznej szereg badań i różnorodnych testów. Tam specjaliści, przede wszystkim pedagodzy, oceniają, czy dziecko ma opanowaną wiedzę, która w normalnym trybie przekazywana jest sześciolatkom w „zerówce", tzn. czy umie liczyć, czy zna literki, jak sobie radzi z takimi umiejętnościami, jak: wycinanie figur z kolorowego papieru, klejenie, rysowanie, konstruowanie oraz innymi sprawnościami manualnymi. Następnie psycholog ocenia, czy konkretny sześciolatek jest już dostatecznie rozwinięty emocjonalnie, aby spędzać kilka godzin dziennie w szkolnej ławce.

– Umiejętności swoją drogą, ale przede wszystkim należy brać pod uwagę zachowanie sześciolatka – mówi psycholog Anna Jakoniuk. – Aby rozpocząć naukę w pierwszej klasie, dziecko musi być dojrzałe emocjonalnie. Inaczej nie będzie w stanie wysiedzieć w ławce 45 minut ani z uwagą wysłuchać i wykonać nauczycielskiego polecenia. Równie ważna jest umiejętność nawiązywania kontaktów z innymi dziećmi. Należy więc zbadać, czy dziecko nie jest nazbyt nieśmiałe, czy też z kolei zbyt agresywne.

Wyniki wszystkich tych badań składają się na orzeczenie o dojrzałości emocjonalnej sześciolatka. Na tej podstawie dyrektor szkoły decyduje, czy przyjmie dziecko do pierwszej klasy, czy też nie.

Ambicje rodziców

Każdemu rodzicowi jego dziecko wydaje się najpiękniejsze, najmądrzejsze i najzdolniejsze. Często więc posyłają sześciolatka do szkoły, wierząc, że dziecko sobie poradzi. Bywa jednak i tak, że rodzice nie zdają sobie sprawy, jak łatwo popełnić błąd, jak łatwo wyrządzić własnemu dziecku krzywdę. Otóż w przypadku, kiedy nie do końca dojrzały emocjonalnie sześciolatek trafi do szkoły, czeka go mnóstwo niepowodzeń. Takie dziecko bardzo źle reaguje na porażki, kłóci się z kolegami, potrafi też obrazić się na nauczyciela. Dochodzi do wniosku, że skoro rodzice uznali je za doskonałe, to przecież takie jest, a tu (w szkole) go nie doceniają. Powstaje w nim napięcie, które może doprowadzić do różnych zahamowań, nagłych luk w pamięci i trudności z nauką. Sześciolatek zaczyna wówczas reagować agresją lub przeciwnie – zamykać się w sobie. Nagminnie zdarzają się wówczas też kłopoty z dyscypliną. Jeżeli przestaje sobie radzić, chce uciec od kłopotów i zaczyna uciekać ze szkoły.

W związku z przeżywanym stresem, często pojawiają się też różne reakcje nerwicowe, np. bezsenność, bóle brzucha i głowy, a nawet torsje. W skrajnych przypadkach dziecko może zacząć moczyć się w nocy albo jąkać. Na trwałe mogą zaś pozostać problemy z nawiązywaniem kontaktów z rówieśnikami i poczucie niedowartościowania.

Dobra decyzja

Czasami jednak posłanie sześciolatka do pierwszej klasy może okazać się dobrą decyzją. Jeżeli psycholog i pedagog uzna, że dziecko jest rzeczywiście bardzo dobrze rozwinięte – zarówno intelektualnie, jak i emocjonalnie – wychowywanie się wśród starszych o rok kolegów może mu bardzo dobrze zrobić. Przede wszystkim, przy sprzyjających warunkach i odpowiednich predyspozycjach, dziecko będzie się szybciej i lepiej rozwijało, wyrobi w sobie nawyk równania do góry, do starszych kolegów. W przypadku, kiedy jest to zdrowa rywalizacja, autentyczna chęć zdobywania wiedzy, a nie zaspokajanie chorobliwych ambicji rodziców, z pewnością wyjdzie to sześciolatkowi na zdrowie.

(dona)

Dziękujemy wszystkim Czytelnikom „Gazety Współczesnej", którzy dzwonili do nas podczas poniedziałkowego dyżuru i dzielili się swoimi szkolnymi obserwacjami i doświadczeniami.

Jedna z Czytelniczek, mieszkanka Białegostoku (imię i nazwisko do wiadomości redakcji) opowiedziała nam o szkolnych doświadczeniach swojej córki, która poszła do szkoły w szóstym roku życia:

– Kasia zawsze była bardzo zdolnym dzieckiem. Kiedy miała pięć lat, umiała już czytać, pisać i liczyć. Telewizyjne dobranocki ją nudziły, za to przepadała za dokumentalnymi programami przyrodniczymi. Była tak ciekawa świata i o wszystko nas wypytywała, że nawet nie zawsze z mężem umieliśmy zaspokoić jej ciekawość. Nic więc chyba dziwnego, że postanowiliśmy wysłać ją do szkoły o rok wcześniej. Naszą decyzję poparli też – po przeprowadzeniu badań – specjaliści: pedagog i psycholog. Kasia z radością poszła do pierwszej klasy. Jednak w szkole nie było tak, jak przewidywaliśmy. Chociaż na początku nauka szła jej dobrze, to później coś się wydarzyło. Kiedy przyniosła do domu dwie trójki z matematyki, nagle przestała cieszyć się szkołą, chodziła smutna, co dzień rano skarżyła się na bóle brzucha. Bardzo szybko zniechęciła się do nauki i w efekcie zraziła się do szkoły. W tym roku pójdzie do drugiej klasy. Z niechęcią myśli o 1 września, bo nie jest najlepszą uczennicą w klasie. Zastanawiamy się z mężem, czy posłanie jej do szkoły rok wcześniej było dobrym pomysłem, czy aby nie zabraliśmy naszemu dziecku roku beztroskiego dzieciństwa i spokoju na długie lata?

notowała: (dona)

Za tydzień, również w środę, poruszymy w naszym poradniku problem szkolnych zakupów. Poradzimy, jak sprawnie zaopatrzyć ucznia w zeszyty, książki i inne przybory szkolne. Zapraszam wszystkich do współredagowania naszego poradnika.

W poniedziałek, 17 sierpnia, od godz. 10 do 15 będę oczekiwała na telefony w sprawie tematów, które chcielibyście, aby zostały poruszone na łamach „GW".

Dorota Naumczyk

luc

TABELA KURSÓW AKCJI
(sesja 11.08.1998 r.)

AKCJE	Kurs (zł)	Zmiana (%)	Wart. obr. (tys. zł)
RYNEK PODSTAWOWY			
D AGROS	31,00	-6,1	1.422,3
AMERBANK	22,20	-4,7	776
D AMICA	23,50 ns42,46	-6,4	176,7
ANIMEX	6,00	0,0	274,3
ATLANTIS	2,80 nk93,91	0,0	39,6
BEŁCHATÓW	20,30	-1,0	84,6
BIG	4,70	-6,0	4.228,3
BK	9,50 ns58,54	-2,1	74,3
BORYSZEW	11,00	-1,8	33,3
BOŚ	42,80	-2,1	1.016,5
BPH	306,00	-1,0	1.059,9
BRE	117,00 ns15,57	0,0	4.299,5
BSK	248,00 ns43,17	-1,2	5.476,8
BUDIMEX	19,90 ns55,95	-4,8	1.908,2
BWR	2,25	-2,2	19,6
BYTOM	6,20	0,0	15,9
COMPLAND	72,00	-0,7	3.428,6
DĘBICA	65,00	0,8	24.035,1
DROSED	22,00	-3,1	75,3
D ECHO	41,00 nk42,62	-8,9	244,4
ELBUDOWA	26,40	1,1	2.521,4
ELEKTRIM	44,70 ns70,66	-4,9	6.573,4
ELEKTROEX	2,50	0,0	55,3
ELMONTWAR	2,80	0,0	34,5
D ELZAB	33,50 nk40,09	-3,2	222,1
D ENERGOPŁD	50,00	-3,8	342
D ENERGOPN	9,70	-3,0	21,8
ESPEBEPE	3,75	-2,6	133,8
EXBUD	39,20 ns98,46	-3,9	441,8
D FARMFOOD	19,80 ns97,67	-3,9	79,4
D FERRUM	4,70 ns83,98	-1,1	174,6
FORTE SA	5,20	-2,8	140
D GÓRAŻDŻE	49,50	-2,9	687,2
GPRD	4,80	5,5	47,8
D GRAJEWO	54,50	-3,5	287,4
HANDLOWY	57,00	-3,4	10.491
HUTMEN	11,10	-5,1	30,4
IMPEXMET	20,00 ns54,96	-2,0	132,6
INDYKPOL	25,50	1,6	416,4
IRENA	4,80	-4,0	38,6
IZOLACJA	202,00	-3,8	202,4
JELFA	45,70	0,4	1.004,1
D JUTRZENKA	20,10 ns79,17	-3,8	172,3
KABELBFK	15,80 ns44,68	-1,3	1.074,7
KABLE	20,50	2,0	27,8
KĘTY	47,00	-6,0	130
KGHM	13,40 ns65,93	-4,3	1.289,8
KOŁO	12,90	-2,3	6,5
KPBP-BICK	19,50 ns90,63	5,4	347,1
KREDYT B	14,50	-5,2	5.513,8
KROSNO	17,80	-2,7	79,4
KRUSZWICA	13,50	0,0	31,1
D LENTEX	22,10	-9,8	662,6
LGPETRO	5,75 nk41,28	-4,2	44,3
MEDICINES	35,00	-3,6	329,7
MENNICA	18,00 nk66,22	-4,3	143,1
MORLINY	12,00 ns94,04	1,7	50,7
MOSTALEXP	4,40	-3,3	1.507,7
D MOSTALGD	11,10 ns39,31	-2,6	301,9
D MOSTALKRK	7,10	-4,1	58,4
MOSTALSDL	13,30 nk8,09	0,0	454,7
MOSTALWAR	27,50	1,9	210,7
MOSTALZAB	17,30	-1,7	900,5
NOVITA	4,10 ns67,58	2,5	41,5
OKOCIM	26,10	-2,2	1.141,9
OŁAWA	7,75	6,9	236
OPTIMUS	48,00	-4,0	417,4
ORBIS	31,00	-1,6	5.809,2
PAGED	4,30	0,0	71,9
PBK	93,50	-2,1	2.737,6
PEKAO	60,50	-2,4	13.061,2
PEKPOL	12,00 ns88,00	-0,8	14
PEPEES	43,10	-2,0	266,2
PLI	6,25	-2,3	228,2
POLAR	13,00	0,0	1.284,7
POLFKUTNO	54,00	-2,7	192,2
D POLIFARBC	6,55	-7,7	1.737,2
POLISA	4,60	0,0	53,5
PPABANK	13,60	0,7	407,1
PROCHEM	5,20	-3,7	139,7
PROKOM	132,00 ns57,30	-3,6	1.999,5
PRÓCHNIK	9,65	-0,5	36,7
RAFAKO	10,20	-3,8	158,5
RELPOL	39,00	-3,0	98,5
REMAK	3,55	-6,6	123,5
ROLIMPEX	6,55	-5,8	659,6
ROPCZYCE	8,30	-2,4	19,9
SANOK	33,00	-2,9	173,7
SOFTBANK	68,50	-2,1	7.199
SOKOŁÓW	2,80	-3,4	484,5
STALEXP	23,50	-4,1	468
D STALPROD	12,80 ns54,56	-1,5	57,1
STOMIL	20,70 ns89,06	-2,8	1.596,5
SWARZĘDZ	2,80 ns86,40	3,7	32,4
D ŚWIECIE	11,50	-9,4	3.190,8
TONSIL	7,00 rk56,99	9,4	127,1
D UNIBUD	14,10	-5,4	289,4
UNIVERSAL	2,95 rk78,14	9,3	292
VISTULA	8,90 ns35,65	0,0	357,7
WARTA	74,50	-0,7	616,1
D WAWEL	27,00	-10,0	34,5
WBK	29,50	0,0	1.923,8
D WILBO	2,75	-5,2	611,5
WÓLCZANKA	13,70	1,5	122,8
ZASADA	4,45	1,1	8,3
ZEW	40,00	-1,7	90,8
ŻYWIEC	415,00	1,2	1.552,9
RAZEM			136.268,6
AKCJE NFI			
01NFI	6,10	0,0	252,1
02NFI	5,30 nk63,43	-3,6	90,3
03NFI	8,20	-8,9	106,6
04PRO	5,65	-1,7	165,8
05VICT	5,65	0,0	305,8
06MAGNA	6,30	0,0	3.717,2
07NFI	6,00	0,0	697
08OCTAVA	6,10	-0,8	166,5
09KWIAT	10,50 nk83,08	-7,9	113,8
10FOKSAL	6,95 nk10,79	0,0	514,9
11NFI	10,00	0,0	2.715,9
12PIAST	5,90	2,6	655,4
13FORTUNA	7,50	0,0	334,3
14ZACH	7,25	-4,6	179,6
15HETMAN	6,95	-2,8	564,6
RAZEM			10.579,8
ŚWIADECTWA NFI			
PŚU	103,00	-0,5	3.290,6

G – nowy najwyższy kurs w ostatnich 52 tygodniach; D – nowy najniższy kurs w ostatnich 52 tygodniach; ns – nadwyżka zleceń sprzedaży; nk – nadwyżka zleceń kupna; z – notowania zawieszone; os – oferta sprzedaży; rs – redukcja sprzedaży (PAP)

Wykaz prac w gospodarstwach rolnych, których nie powinny wykonywać dzieci

Zagrożenie dla życia

Liczba zgłaszanych do KRUS wypadków dzieci do lat 15 w gospodarstwach rolnych z roku na rok systematycznie wzrasta. Między innymi dlatego 22 lipca bieżącego roku podpisany został przez ministra rolnictwa i gospodarki żywnościowej, prezesa Kasy Rolniczego Ubezpieczenia Społecznego oraz Głównego Inspektora Pracy list do rolników wprowadzający wykaz „Szczególnie niebezpiecznych prac i czynności, których nie należy powierzać dzieciom do lat 15 w gospodarstwie rolnym z uwagi na zagrożenia ich życia i rozwoju".

Z badań przeprowadzonych wśród uczniów wiejskich zbiorczych szkół gminnych w województwach lubelskim i szczecińskim wynika, że dzieci do 15 lat są w znacznym stopniu obciążone pracą. Pracują one od 2 do 3 godzin dziennie, a w lecie (zwłaszcza w okresie wakacji) nawet po 6 godzin dziennie. Prawie wszystkie ankietowane dzieci w wieku od 7 do 14 lat brały udział w pracach żniwnych (95,1 proc.) i wykopkach (92,5 proc.). Wypadki, którym ulegają dzieci, należą do najcięższych w skutkach.

Do stałych obowiązków dzieci z rodzin rolniczych najczęściej należą: obrządek małych zwierząt, drobiu (19,4 proc. badanych dzieci); obrządek inwentarza (12,8 proc.), pielenie, prace uprawowe (4,2 proc.), przepędzanie zwierząt na pastwisko (93,4 proc.). Dziewczynki znacznie częściej pracują przy pieleniu, pracach porządkowych, udoju krów. Prawie 2/3 badanych dzieci deklarowało zmęczenie wykonywanymi pracami w gospodarstwach rolnych.

Od momentu rozpoczęcia przez KRUS rejestracji wypadków dzieci do lat piętnastu, czyli od 1993 r., ich liczba systematycznie wzrasta. Większość – prawie 2/3 wypadków zaistniała w obrębie zagrody, 1/5 podczas pracy w polu, ogrodzie lub sadzie. Najczęstsze przyczyny wypadków to śliskie i nierówne podłoża (nawierzchnie dróg i podwórzy) – 31 proc.; 14 proc. wypadków było wynikiem obsługiwania przez dzieci maszyn rolniczych; prawie 10 proc. – pojazdów (w tym ciągników). Natomiast bezpośrednią przyczynę wypadków najczęściej stanowi nieostrożność dzieci.

Wykaz prac i czynności szczególnie niebezpiecznych, których nie należy powierzać dzieciom do lat 15 w gospodarstwach rolnych, zawiera 23 pozycje. Na pierwszym miejscu znajduje się kierowanie ciągnikami rolniczymi i innymi maszynami samobieżnymi. Kolejne pozycje to: obsługa kombajnów, maszyn żniwnych, kosiarek, pras do słomy i siana, kopaczek; sprzęganie i rozprzęganie maszyn i narzędzi rolniczych, przyczep i wozów z ciągnikami rolniczymi. Dzieci jeżdżą często na pomostach sadzarek do ziemniaków i siewników w celu strącania nadmiaru sadzeniaków lub przegarniania ziarna w skrzyni nasiennej – w wielu przypadkach kończy się to obcięciem lub urazem palców dłoni. Równie niebezpieczna jest obsługa maszyn do przygotowywania pasz – sieczkarni, śrutowników, rozdrabniaczy itp.; obsługa młocarni, przerzynanie drewna przy użyciu pilarki tarczowej (popularnej „krajzegi"), jak również inne prace przy użyciu pił łańcuchowych; ścinanie drzew, ich załadunek oraz rozładunek; obsługa dmuchaw, przenośników taśmowych i ślimakowych. Dzieci nie powinny wykonywać także prac, przy których byłyby narażone na kontakt z wapnem palonym, chemicznymi środkami ochrony roślin, rozpuszczalnikami organicznymi, rozgrzanym lepikiem i smołą, jak również obsługiwać pieców centralnego ogrzewania i parników. Duże niebezpieczeństwo stwarzają również prace przy obsłudze buhajów, ogierów, knurów; załadunku i rozładunku zwierząt, jak również uboju. Dzieci nie powinny również pomagać przy opróżnianiu zbiorników – wywozie gnojówki i szamb (niebezpieczeństwo zatrucia siarkowodorem); wykonywać prac w wykopach, silosach zamkniętych, zbiornikach i pojemnikach (zagrożenie uduszeniem na skutek spadku zawartości tlenu w powietrzu) oraz prac na wysokości powyżej 3 metrów.

(koci)

Na giełdzie

Na wtorkowej sesji warszawskiej Giełdy Papierów Wartościowych spadły ceny 113 akcji, 32 wzrosły, a 22 nie zmieniły się.

Na rynku NFI spadł kurs 7 funduszy, 1 wzrósł, a 7 nie uległ zmianie.

Na rynku obligacji wzrosła cena 12 pożyczek, 2 spadła, a 2 nie zmieniła się.

Cena jednego świadectwa udziałowego NFI notowanego w systemie kursu jednolitego spadła o 0,5 proc. i wyniosła 103 zł.

(PAP)

Towarzystwo z bankiem

BIG Bank Gdański podpisał z Eureko B.V. akt notarialny o zawiązaniu Powszechnego Towarzystwa Emerytalnego – poinformował rzecznik banku Wojciech Kaczorowski.

Kapitał akcyjny spółki wynosi 16,8 mln zł. 55 proc. akcji PTE posiada BIG Bank Gdański. Wcześniej założyciele spółki wystąpili do Urzędu Nadzoru nad Funduszami Emerytalnymi o udzielenie licencji na założenie Towarzystwa.

Do UNFE o wydanie licencji wystąpili m.in. Bank Handlowy i PKO BP (wspólnie) oraz Pioneer. Szereg firm uczyni to prawdopodobnie do końca sierpnia. (PAP)

NOTOWANIA Z KANTORÓW - 11.08.98 r. (za 100)

KANTOR	DOLAR		MARKA		FRANK Belg.		FRANK Fr.	
	kupno	sprzed.	kupno	sprzed.	kupno	sprzed.	kupno	sprzed.
„LEGIONOWA" Białystok	341,0	348,0	191,0	195,0	9,3	9,4	56,7	58,0
„U KLEMENSA" Ełk	340,0	346,0	190,0	194,0	9,0	9,2	55,0	57,0
„LOMBARD" Łomża	341,0	344,0	191,0	195,0	9,1	9,3	56,0	57,0
„NON STOP" Suwałki	340,0	348,0	191,0	195,0	9,0	10,0	54,0	58,0
Kurs NBP	341,15	348,05	191,54	195,4	9,28	9,47	57,12	58,28

Zachodni inwestorzy ponownie przystąpili do wymiany swoich pieniędzy na złotówki

Waluta pod kreską

Olbrzymi napływ na nasz rynek zachodniego kapitału spowodował spadki kursów obcych walut i umocnienie złotego. Od początku roku do 10 sierpnia kurs dolara w NBP zmniejszył się o 2,25 proc., marki i franka o ok. 1,1 proc., a funta o blisko 3,0 proc. Wzrost wartości nabywczej złotego zmartwił zapewne jedynie eksporterów oraz trzymających oszczędności m.in. w „zielonych". Zadowoleni powinni być np. nabywcy samochodów, których cena przeliczana jest z marki.

Na początku lutego br. zachodni inwestorzy przypomnieli sobie, że Polska jest atrakcyjnym miejscem do lokowania pieniędzy. Masowa wymiana waluty na złotówki, które następnie trafiły na Giełdę Papierów Wartościowych i zostały zainwestowane w akcje i papiery dłużne, spowodowała umocnienie rodzimego środka płatniczego. Bank centralny został zmuszony wówczas do interwencji na rynku walutowym o niespotykanej dotychczas skali (skupiono ponad 1 mld dolarów). Działania te nie przyniosły spodziewanych rezultatów. Po niespełna miesięcznym uspokojeniu na tym rynku, inwestorzy ponownie przystąpili do szturmu na złotówkę. Pomimo iż bank centralny skupił ok. 150 mln dolarów, nasza waluta zanotowała rekordowe odchylenie od parytetu ustalanego przez NBP o 7,6 proc. (max. 10 proc.). Koniec lipca to kolejne rekordy odchylenia – blisko 9 proc. oraz interwencje NBP, który skupił tym razem 80 mln dolarów.

Od początku roku do 10 sierpnia średni kurs dolara w NBP spadł o 2,25 proc. (3,525 – 3,446 zł), a funta o blisko 3,0 proc. (5,792 – 5,617 zł). Marka niemiecka i frank francuski odnotowały stratę ok. 1,1 proc. (1,956 – 1,934 zł i 0,5838 – 0,577 zł).

Większa siła nabywcza złotego korzystna jest dla przeciętnego Polaka, który za towary sprowadzane z zagranicy wyda mniej złotówek. Widoczne jest to np. w cenach samochodów przeliczanych z marek, które notują ostatnio stałą tendencję spadkową. Jednak dalsze umacnianie rodzimej waluty może być zagrożeniem dla naszego bilansu handlowego, czyniąc mniej opłacalnym eksport. Na wzrost kursów walut najprawdopodobniej będzie trzeba poczekać, aż zachodni inwestorzy zaczną realizować zyski ze swoich inwestycji na rynku kapitałowym. Złotówki automatycznie zostaną wymienione m.in. na „zielone" i sytuacja na rynku uzdrowi się sama. (MS)

W województwie białostockim

Kolejne prywatyzacje

Z rejestru przedsiębiorstw państwowych, których organem założycielskim jest wojewoda białostocki, w miniony piątek ubyły dwie kolejne firmy.

Mienie Przedsiębiorstwa Zaopatrzenia PKS z Białegostoku zostało przekazane w leasing do odpłatnego korzystania spółce pracowniczej PKS-u.

Doszło też do finalizacji prywatyzacji Przedsiębiorstwa Przemysłu Drzewnego w Czarnej Białostockiej. Została sporządzona umowa notarialna dotycząca przeniesienia własności nieruchomości tej firmy na rzecz spółki Paged Zakład Drzewny w Czarnej Białostockiej. Spółka ta została utworzona ze Skarbem Państwa przez giełdową firmę Paged, która ma 51 proc. jej udziałów. Wkrótce pracownicy tego przedsiębiorstwa otrzymają nieodpłatnie 15 proc. akcji z puli 49 proc. należącej do Skarbu Państwa. (doż)

Prezentacja nawodnień

Nowe systemy nawodnienia truskawek – linie kroplujące, prezentowali wczoraj rolnikom – plantatorom truskawek z gmin Janów, Korycin i Suchowola – goście zaproszeni przez Zrzeszenie Producentów Truskawek w Korycinie.

Na spotkanie z rolnikami przybyli Piotr Treder, reprezentujący firmę Soldrip ze Skierniewic, Waldemar Treder, pracownik naukowy Instytutu Sadownictwa i Kwiaciarstwa w Skierniewicach oraz Tino Mosler, konsultant Unii Europejskiej z Niemiec, specjalista do spraw nawodnień na całą Europę. Przedstawiali oni zalety systemów nawodnień, które interesowałyby lokalnych producentów truskawek. Jak powiedział „Gazecie" Stanisław Kopciewski, członek Zrzeszenia Producentów Truskawek w Korycinie, wzbudziło to zainteresowanie rolników. Jeden z plantatorów zgłosił zapotrzebowanie na opracowanie systemu nawadniania truskawek przeznaczonych na sadzonki, chce on poznać kalkulacje cenowe. (koci)

Ustawa o podatku dochodowym do TK

Poszkodowany podatnik

Rzecznik praw obywatelskich Adam Zieliński skierował do Trybunału Konstytucyjnego wniosek o stwierdzenie zgodności z konstytucją części ustawy o podatku dochodowym od osób fizycznych.

Sprawa dotyczy zbadania części przepisów ustawy, dotyczących ulg na odpłatne kształcenie w szkołach wyższych podatników, którzy ukończyli 35 lat.

W opinii rzecznika, cofając te ulgi ustawodawca nie zapewnił ochrony praw podatników do odliczenia wydatków na odpłatne kształcenie w sytuacji, gdy podatnik rozpoczął naukę przed wejściem w życie przepisów zaskarżonej ustawy. (PAP)

Echa publikacji

W artykule pt. „Konkurencja w telefonach", który ukazał się w Gazecie Współczesnej z dnia 3.08. 1998 r. została zamieszczona wypowiedź Prezesa PT „Szeptel" o konkurencyjności cen jego firmy w stosunku do TP S.A. Wyjaśniamy, że ceny PT „Szeptel" są konkurencyjne do cen TP S.A., ale wyłącznie w odniesieniu do wybranych usług telekomunikacyjnych – na przykład: połączeń telefonicznych na terenie gmin wyszczególnionych w artykule – przy połączeniach w całym województwie łomżyńskim taniej jest w TP S.A. Jednocześnie gratulujemy Panu Prezesowi otrzymania koncesji przez PT „Szeptel" na świadczenie usług telekomunikacyjnych na terenie województwa łomżyńskiego.

Mgr Witold Dudzicki
Dyrektor ds. Marketingu i Usług
Telekomunikacja Polska S.A.
Zakład Telekomunikacji w Łomży

pit

AUTORYZOWANY SERWIS KOPIAREK
Canon
50 % RABATU NA ROBOCIZNĘ DLA NOWYCH KLIENTÓW
SPRZEDAŻ: kopiarki, faxy, drukarki, tonery, tusze, ltd.
merkator
POLSKI PARTNER FIRMY CANON I 3M
Białystok, ul. Zamenhofa 15, tel. 732 48 94
1013229

ZA TREŚĆ REKLAM I OGŁOSZEŃ REDAKCJA NIE ODPOWIADA

MARK-MARKET
autoryzowany dealer
POSŁUCHAJ JAKA OFERTA
Bielsk Podlaski, ul. Mickiewicza 57
tel. 730-95-11, 730-25-77
NOKIA 5110
+ przyłączenie do sieci Era GSM -
za 499 PLN+VAT
NOKIA 6110
+ przyłączenie do sieci Era GSM
za 899 PLN+VAT
Telefony posiadają blokadę SIM Lock tzn. współpracują tylko z kartą SIM sieci Era GSM
powiedzmy to wyraźnie
era GSM
1013568

GIEŁDA ROLNO TOWAROWA S.A.
ul. Szosa Północno-Obwodowa 40
15-113 Białystok
tel. (0-85) 675-00-05, 653-98-88
PROMOCJA
W godzinach 5^{00} - 13^{00}
Giełda Rolno-Towarowa S.A.
ZAPRASZA na
GORĄCE CENY!
Co tydzień inne towary możesz kupić po superniskich cenach
Nie przegap okazji!
Sok pomarańczowy Fortuna 1 l — tylko 2,57 zł
Napój "Hellena" niegazowany 2 l — tylko 1,90 zł
Woda mineralna "Galicjanka" 1,5 l — tylko 1,37 zł
Śliwka "Jutrzenka" — tylko 11,60 zł/kg
Kiełbasa Jarmarczna — tylko 7,43 zł/kg
Giełda zapewnia bezpłatny załadunek wózkami widłowymi.
D10134122a

Canon
PHU EDAN Białystok
ul. M. Kopernika 5, tel. 744-84-62
serwis gwarancyjny i pogwarancyjny
Kserokopiarki format A4 A3 i sekretariatowe
Kserokopiarki kolorowe - laserowe
Faxy MULTIPAS i inne
maszyny do pisania, zliczarki do banknotów i bilonu, oryginalne materiały eksploatacyjne, tonery, bębny, kasety, korektory, papier kserograficzny, itp.
D1012627a

Lipiec na Giełdzie Papierów Wartościowych w Warszawie

W górę i w dół

W minionym miesiącu spadły kursy 106 akcji, a do góry poszło 59 papierów. Inwestując na warszawskiej Giełdzie Papierów Wartościowych w minionym miesiącu, można było powiększyć swój majątek o 1/3 (inwestując w walory Kredyt Banku) lub uszczuplić go nawet o 62,6 proc. (na akcjach Krakchemii). Warszawski Indeks Giełdowy wzrósł o 5,1 proc. do 16 tys. 534,3 pkt. Spadki dotyczyły więc kursów akcji niewielkich spółek.

Lipiec był kolejnym miesiącem spadków większości papierów giełdowych. Szansa na pokonanie 18 tys. pkt po debiucie Banku Pekao S.A. i obniżce stóp procentowych nie ziściła się. Początek lipca rozbudził nadzieje inwestorów na pobicie przez indeks historycznych rekordów. Skończyło się jednak na marzeniach. WIG zdołał pokonać zaledwie 17,5 tys. pkt. i rynek dostał zadyszki. Do realizacji całkiem sporych zysków ponagliły inwestorów zawirowania na giełdach w Nowym Jorku i Moskwie. Przecena w najmniejszym stopniu dotknęła papiery giełdowych gigantów.

Akcje

W minionym miesiącu zarobili akcjonariusze 59 spółek giełdowych, w tym Kredyt Banku – 33,3 proc., Budimeksu – 31,3 proc. i Softbanku – 26,0 proc. Straty ponieśli współwłaściciele 106 firm. Największe były udziałem posiadaczy papierów Krakchemii – 62,6 proc., LZPS – 54 proc. oraz Pozmeatu – 48,9 proc. Warszawski Indeks Giełdowy zwiększył jednak swoją wartość w lipcu aż o 5,1 proc. do 16 tys. 534,3 pkt. Podobnie zachował się WIG-20, liczony dla największych spółek giełdowych, którego wartość wzrosła o 5,9 proc. Świadczy to o ponownej aktywności zachodnich inwestorów, interesujących się głównie firmami o dużej płynności. To ich pieniądze przyczyniły się do wzrostu kursów giełdowych gigantów. W minionym miesiącu szybciej opadały kursy niewielkich firm z rynku równoległego. Liczony dla nich indeks WIRR zmniejszył swoją wartość aż o 8,3 proc.

Świadectwa udziałowe

Świadectwa udziałowe i akcje Narodowych Funduszy Inwestycyjnych od dłuższego czasu okazywały znacznie większą słabość niż reszta rynku giełdowego. Podczas silnych wzrostów w I kwartale br. średnia wartość funduszy wzrosła o połowę mniej niż akcje spółek giełdowych na parkiecie podstawowym. Lipiec przyniósł gwałtowną poprawę sytuacji na tym rynku. Kursy większości akcji NFI rosły znacznie szybciej niż innych papierów, a spadki były znacznie łagodniejsze. Walory funduszy były jedną z najlepszych inwestycji minionego miesiąca.

NFI

W lipcu spadła wartość zaledwie 5 funduszy, w tym: II NFI o 14,7 proc. i IV NFI Progress – 10,9 proc., a akcje 10 funduszy wzrosły. Najwięcej VII NFI im. Kazimierza Wielkiego – 34,0 proc. i IX NFI Kwiatkowski o 33,3 proc. i X NFI Foksal o 31,4 proc. Zsumowana wartość wszystkich funduszy (NIF) zwiększyła się o 6,0 proc. Znacznie lepiej wypadły notowania PŚU. Papiery te zyskały na wartości aż 15,1 proc., osiągając 31 lipca br. wartość 107 zł.

Bardzo korzystnie na ten rynek podziałało ujawnienie się dwóch poważnych inwestorów, którzy systematycznie inwestują w akcje NFI i PŚU. Bank Pekao S.A. jest głównym akcjonariuszem trzech NFI. Natomiast CS First Boston posiada powyżej 5 proc. głosów na walnych zgromadzeniach wszystkich funduszy. Im bliżej końca roku, tym bardziej będziemy poznawać kolejnych wielkich akcjonariuszy NFI, którzy będą musieli dokonać konwersji PŚU na akcje funduszy.

14 lipca pojawiły się na rynku wolnym akcje Lubelskich Zakładów Przemysłu Skórzanego. Płacono za nie po 9,35 zł, czyli o 15 proc. mniej niż kosztowały w publicznej ofercie. 28 lipca zakończył swoje notowania giełdowe PBR, wykupiony przez BRE.

Jak na razie, nic nie wskazuje, by sierpień okazał się cieplejszym miesiącem dla inwestorów niż lipiec. Spadki kursów przybrały bowiem na sile i nic nie wskazuje na ich szybkie zakończenie.

(MS)

W I półroczu ponad 6 mld USD

Deficyt w handlu

Deficyt handlowy w ujęciu płatniczym po 6 miesiącach 1998 r. wyniósł 6 mld 003 mln USD – podał we wtorek wstępne dane Narodowy Bank Polski. W analogicznym okresie ubiegłego roku deficyt ten zamykał się sumą 5 mld 759 mln USD.

Rezerwy oficjalne po sześciu miesiącach tego roku wyniosły 25 mld 257 mln USD i były o 4 mld 587 mln USD wyższe niż w końcu 1997 r.

Wpływy z eksportu towarów po I półroczu miały wartość 14 mld 858 mln USD i były o 19,3 proc. wyższe niż przed rokiem. Wpłaty za import wyniosły natomiast 20 mld 861 mln USD, czyli o 14,5 proc. więcej niż w analogicznym okresie 1997 r.

W przypadku usług ujemne saldo wyniosło w ciągu półrocza 217 mln USD (rok wcześniej – było dodatnie i wynosiło 150 mln USD). Związane to było ze spadkiem wpływów z tytułu usług (o 8,7 proc.) i wzrostem wypłat (o 12,5 proc.).

Saldo dochodów za okres styczeń-czerwiec 1998 r. było ujemne i osiągnęło wartość 193 mln USD. W analogicznym okresie roku ubiegłego było również ujemne i wynosiło 243 mln USD. Wpływy dochodowe w ciągu sześciu miesięcy tego roku wyniosły 1 mld 192 mln USD (682 mln USD w 1997 r.), a wypłaty osiągnęły poziom 1 mld 385 mln USD (925 mln USD w 1997 r.).

W transferach bieżących po sześciu miesiącach saldo było dodatnie i wyniosło 961 mln USD, natomiast przed rokiem – 533 mln USD.

Nie sklasyfikowane obroty bieżące zakończyły się po sześciu miesiącach dodatnim saldem, które wyniosło 2 mld 878 mln USD. Deficyt obrotów bieżących bilansu płatniczego w ciągu I półrocza wyniósł 2 mld 574 mln USD. W I półroczu 1997 r. wyniósł on 2 mld 728 mln USD.

(PAP)

OPROCENTOWANIE LOKAT ZŁOTOWYCH (dane w tabeli zebrane 11.08.1998 r.)

NAZWA BANKU	a vista	ROR	1 mies.	2 mies.	3 mies.	6 mies.	9 mies.	12 mies.	24 mies.	36 mies.	kapitalizacja odsetek	minimalny wkład
BIG BANK GDAŃSKI SA	—	13,5	16,0	16,5	17,0	17,5	18,0	18,5	20,5	22,0	po terminie	200 zł
BANK GOSPODARKI ŻYWNOŚCIOWEJ	12,0	15,0	16,0	16,2	16,5	17,4	18,1	19,0	—	—	po terminie	50 zł
BANK HANDLOWY SA	12,0	—	—	16,0	16,0	16,0	15,5	15,25	—	—	po terminie	5 tys. zł
BANK OCHRONY ŚRODOWISKA SA	7,0	13,5	17,2	17,5	18,0	18,5	19,0	19,5	19,9	20,8	po terminie	100 zł
POWSZECHNY BANK KREDYTOWY SA	8,0	14,5	17,0	—	18,0	18,5	—	19,5	20,0	20,5	po terminie	500 zł - terminowy
BANK POLSKA KASA OPIEKI SA	9,0	13,0	16,0	16,25	16,75	17,25	—	17,75	18,0	18,0	– na koniec zadeklarowanego okresu – do 12 mies. – kwartalna – do 24 i 36 mies.	1 tys. zł
BANK PRZEMYSŁOWO -HANDLOWY SA	10,0	13,0	—	—	18,0	18,0	18,5	19,5	19,75	20,25	po terminie	150 zł
BANK SPÓŁDZIELCZY W BIAŁYMSTOKU	9,0	12,0	14,0-15,0	15,0-16,0	15,5-16,5	16,0-17,0	16,5-17,5	17,0-18,0	17,5-18,5	18,0-19,0	po terminie	50 zł
BANK WSCHODNI SA	—	—	18,0	18,5	19,0	20,0	20,25	20,5	21,0	22,0	po terminie	100 zł
BANK ZACHODNI SA	6,66 -12,06	13,02	17,04	17,52	18,0	18,24	18,48	20,04	20,04	20,04	po terminie ROR kwartalnie	200 zł
KREDYT BANK PBI SA	12,0	15,0	16,5	16,75	17,25	18,0	18,0	18,5	—	—	po terminie	200 zł
PKO BP	11,0	11,0	—	—	15,5 -16,0	15,9 -16,4	—	17,0 -17,5	18,0-18,5	18,0-18,5	po terminie	100 zł
INVEST BANK SA	4,0	14,0	—	—	18,0	18,6 -19,9	—	18,7 -20,0	19,0-20,4	19,2-20,4	kwartalnie	200 zł
POWSZECHNY BANK GOSPODARCZY SA	—	13,0	16,0	16,25	16,75	17,25	—	17,75	18,0	18,0	po terminie konto osobiste co miesiąc	—

1. Bank Gdański SA i BIG SA – oprocentowanie o zmiennej stopie procentowej.

2. Bank Handlowy SA – oprocentowanie o stałej stopie procentowej; – lokaty poniżej 20 tys. zł.

3. PKO BP – wysokość oprocentowania zależy od kwoty lokaty; poniżej 5 tys. zł niższe oprocentowanie, a dla lokaty powyżej 5 tys. zł wyższe.

4. Kredyt Bank PBI SA – odsetki do dyspozycji klienta przy lokatach powyżej 3 mies.

5. Invest Bank SA – od 6 mies. oprocentowanie efektywne przy uwzględnieniu kapitalizacji kwartalnej.

6. Kredyt Bank PBI SA – lokata standard. Bank prowadzi też lokaty na rzecz Prosper Banku.

zebrała: (doż)

Na targowiskach

Mniejszy handel

Z powodu żniw ruch na większości targowisk w regionie jest niewielki. Nie dopisali zarówno sprzedający, jak i kupujący. Ceny większości płodów rolnych utrzymały się na poziomie sprzed tygodnia. Zanotowano jedynie minimalne ruchy cen zbóż.

Na obszarze województwa białostockiego podaż zbóż była zróżnicowana na poszczególnych targowiskach. Najwięcej ziarna oferowano na targowisku w Bielsku Podlaskim i Knyszynie. Znaczne ilości żyta wystawili do sprzedaży rolnicy z okolic Siemiatycz, natomiast pszenicy w Knyszynie. Najwięcej jęczmienia było na targowisku w Suchowoli, zaś pszenżyta w Bielsku Podlaskim i Suchowoli.

Średnia cena pszenicy wynosiła 472 zł za tonę i było to o 5,3 proc. mniej niż w ubiegłym tygodniu. Ta sama ilość żyta kosztowała 292 zł. Przed tygodniem rolnicy mogli je sprzedać o 5 proc. taniej. Ceny jęczmienia w porównaniu do ubiegłego tygodnia wzrosły o 5,2 proc. Za kwintal kupujący muszą obecnie płacić 38,1 zł. Tę samą ilość owsa można było kupić za 25,1 zł, zaś mieszanki zbożowej za 28,7 zł.

W ubiegłym tygodniu rolnicy wystawili do sprzedaży ziemniaki stare i młode. Te pierwsze można było kupić w średniej cenie 28,1 zł za kwintal. Kilogram kartofli młodych kosztował przeciętnie 38 groszy. Mimo niewielkiej podaży, popyt był na bardzo niskim poziomie i wyniósł w zależności od targowiska od 0 do 60 proc.

Nie zmieniły się ceny prosiąt. Jednocześnie ich podaż była nieznacznie wyższa niż przed tygodniem. Za parę średnio trzeba zapłacić 220 złotych. Najwięcej tych zwierząt oferowali rolnicy w Knyszynie i Sokółce. W zależności od targowiska popyt na nie wyniósł od 25 do 50 proc.

Na targowiskach w województwie łomżyńskim ruch był nieco mniejszy niż przed tygodniem. Rolnicy wystawili do sprzedaży więcej płodów – zwłaszcza w Ciechanowcu i Jedwabnem.

Ceny zbóż były zróżnicowane i nieco wzrosły. Tyle samo co przed tygodniem zapłacić trzeba było za tonę żyta, która kosztowała od 300 do 330 zł za kwintal. Na tym samym poziomie co przed tygodniem utrzymała się cena owsa, którego tona kosztowała od 280 zł w Ciechanowcu do 320 zł w Sokołach. Nieznacznie wzrosły ceny minimalne pszenicy, za tonę której trzeba było zapłacić od 420 zł w Szczuczynie do 530 zł w Sokołach. Jęczmień był nieco tańszy i kosztował średnio 44 zł za kwintal. Za tonę mieszanki zbożowej rolnicy żądali od 300 do 330 zł. Nadal niewielka jest podaż pszenżyta, które sprzedawano tylko na trzech targowiskach – w Jedwabnem, Ciechanowcu i Sokołach. Rolnicy żądali za ten gatunek ziarna od 33 do 44 zł za kwintal.

Na większości targowisk województwa łomżyńskiego sprzedawano tylko ziemniaki zebrane w tym roku. Za kilogram trzeba było zapłacić od 0,4 do 0,9 zł.

Minimalnie spadła cena krów, których podaż była na nieco niższym poziomie w porównaniu do ubiegłego tygodnia. Wzrosło zainteresowanie rolników ich kupnem. Spadła podaż koni, które sprzedawano tylko na jednym targowisku w Szczuczynie.

Na tym samym poziomie co przed tygodniem utrzymała się cena prosiąt, które kosztowały od 140 do 240 zł za parę. Rolnicy wystawili do sprzedaży mniej prosiąt niż przed tygodniem, zaś zainteresowanie ich kupnem było duże.

JBB

Coraz większe zainteresowanie telefonią komórkową

Sieci GSM z przyszłością

Pod koniec tego roku z telefonów komórkowych korzystać będzie w Polsce ponad 1,7 mln użytkowników, z czego blisko 1,4 mln – z aparatów w sieci GSM 900, czyli Era GSM i Plus GSM – wynika z raportu „EMC World Cellular Report" brytyjskiej grupy konsultingowej EMC.

Prognoza wzrostu ilości abonentów sieci telefonii przenośnej w Polsce oparta została na dotychczasowych wynikach operatorów. Uwzględniono w niej przy tym trendy zauważalne na świecie, jak np. migrację abonentów sieci NMT (w Polsce operatorem jej jest Centertel) do sieci GSM 900 i GSM 1800.

Pod koniec czerwca br. liczba abonentów telefonii komórkowej wynosiła 1203 tys., co oznacza 48 proc. wzrostu w ciągu półrocza. Penetracja rynku kształtowała się na poziomie 31 abonentów na tysiąc mieszkańców. Jeżeli idzie o telefonię przewodową liczba abonentów w miastach wzrosła w tym okresie o 7,7 proc., a na wsi – aż o 63,6 proc. Na tysiąc mieszkańców przypadało 203 abonentów.

Na koniec 1998 r. z usług sieci GSM 900 będzie korzystać 1392 tys. abonentów, a z sieci GSM 1800 (w Polsce jest to Idea) – 87 tys. W sieci NMT 450 pozostanie 261 tys. subskrybentów. Penetracja rynku będzie wynosić około 45 na tysiąc mieszkańców.

Według przewidywań analityków z EMC liczba użytkowników telefonów w sieciach GSM będzie stale rosnąć, by osiągnąć w roku 2000 poziom ponad 3,5 mln, z czego na GSM 900 przypadnie 2956 tys. osób. Jednocześnie liczba abonentów w systemie NMT 450 spadnie do poziomu zaledwie 169 tys. Ogółem w 2000 r. z „komórek" korzystać będzie 3766 tys., a penetracja rynku wyniesie blisko 97,81 na tysiąc mieszkańców.

Kolejne dwa lata od roku 2000 do 2002 przyniosą dalszy wzrost popularności telefonii GSM 900 i GSM 1800 – o około milion użytkowników z roku na rok. W 2002 r. liczba abonentów w sieciach GSM 900 wzrośnie do 4,5 mln, w sieci GSM 1800 – do ponad 1,6 mln, podczas gdy w NMT 450 spadnie do zaledwie 93 tys.

Osiągnięty w 2002 r. poziom 6215 tys. użytkowników telefonów we wszystkich sieciach pozwoli wzmocnić Polsce pozycję środkowoeuropejskiego lidera w rozwoju telefonii komórkowej. Poziom penetracji rynku wyniesie wówczas ponad 161 na 1000 mieszkańców, ale mimo to nadal będzie mniejszy niż w innych państwach naszego regionu: Czechy – 248, Węgry – 221 i Słowacja – 236.

Jak wynika z komunikatu stowarzyszenia GSM MoU, reprezentującego interesy 293 operatorów sieci GSM i satelitarnych z całego świata, liczba użytkowników systemu GSM osiągnęła na świecie pod koniec lipca br. poziom ponad 100 mln. Wynik ten został osiągnięty 18 miesięcy wcześniej niż pierwotnie zakładano, sześć lat po uruchomieniu pierwszej sieci GSM w Finlandii na początku 1992 r. Prognozy przewidują osiągnięcie liczby 120 mln użytkowników do końca br., co stanowi niemal dwukrotny wzrost w porównaniu z końcem 1997 r. Obecnie GSM stanowi 38 proc. całego światowego rynku łączności bezprzewodowej (oznacza to 4 proc. wzrostu od początku roku), który szacowany jest na blisko 260 mln użytkowników. Pod koniec 2002 r. liczba użytkowników systemu GSM wyniesie 300 mln.

(semi)

Notebooki na giełdę

Lider krajowego rynku notebooków – firma Karen Notebook SA przygotowuje się do publicznej emisji akcji. Spółka liczy na podniesienie kapitału akcyjnego w momencie debiutu na Giełdzie Papierów Wartościowych z 4,8 mln zł do 5,35 mln zł.

Karen znana jest na polskim rynku od połowu lat 80., kiedy to rozpoczęła import komputerów domowych firmy Atari. W 1993 r. firma postanowiła skupić się jedynie na sprzedaży notebooków, a w 1997 r. przyjęła nazwę Karen Notebook SA. Kapitał własny spółki wynosi 30,6 mln zł. W 1996 r. osiągnęła ona 50 mln zł obrotu i 5 mln zł zysku netto. W roku następnym obrót osiągnął 80,5 mln zł, zysk netto – 3,9 mln zł, a sprzedaż przekroczyła 10 tys. notebooków. W ramach przeprowadzonej w październiku 1997 r. emisji akcji, objęło je kilkanaście instytucji krajowych i zagranicznych, w tym fundusze inwestycyjne – także Narodowe Fundusze Inwestycyjne.

W ofercie Karen Notebook SA znaleźć można sprzęt wszystkich liczących się dostawców komputerów przenośnych: Fujitsu, Compaq, IBM, Digital, Toshiba, DEC czy California Access. Firma ma silnie rozbudowaną sieć sprzedaży w postaci 12 oddziałów w największych miastach Polski. Od końca ubiegłego roku jeden z nich działa także w Białymstoku. Najbliższe plany obejmują utworzenie oddziału w kraju oraz w Pradze. Trwają też prace nad stworzeniem sieci 51 dealerów, działających na zasadzie franchisingu.

Sprzedaż notebooków wzrasta rocznie o 50 proc. od 1993 r. Do roku 2000 przewiduje się dalszy wzrost na poziomie 30–40 proc. Notebooki mają wciąż jednak w Polsce niewielki, 7-procentowy udział w rynku komputerów osobistych, podczas gdy w Europie Zachodniej kształtuje się on na poziomie 15 proc., a w Stanach Zjednoczonych – około 30 proc.

(semi)

Novell-notki

Migracyjna bramka

Pod adresem http://www.novell.com/download dostępna jest bezpłatnie bramka GroupWise Gateway do Microsoft Exchange – narzędzie, ułatwiające migrację i łączność użytkownikom GroupWise. Bramka wykorzystuje integrację Novell Directory Services z GroupWise w celu zapewnienia prostej ścieżki migracji z Exchange. Pozwala poza tym administratorom sieci na łatwy transfer pojedynczych elementów lub całych grup do GroupWise i to z jednej konsoli administracyjnej. Proces migracji nie wymaga przestojów sieci.

Bramka pozwala przedsiębiorstwom, korzystającym z różnych systemów pracy grupowej, stworzyć z nich jednolite środowisko współpracy. Np. użytkownik może otrzymać wiadomość o spotkaniu od użytkownika GroupWise, która zostanie automatycznie przekształcona na format Exchange.

GroupWise Gateway działa na platformie Windows NT i wymaga GroupWise w wersji 5.2 lub nowszej.

Europejska infolinia

Novell uruchomił bezpłatną, europejską linię telefoniczną Novell Education Hotline, w której pracuje wykwalifikowany zespół, odpowiadający na pytania, dotyczące spraw edukacyjnych.

Dzwoniąc pod numer 0-0800-3111241 można dowiedzieć się o szkoleniach i programach certyfikacji, możliwości uzyskania certyfikatów, dostępności nowych kursów i egzaminów, promocjach edukacyjnych, lokalnych ośrodkach szkoleniowych Novella i sposobach, jak przygotować się do egzaminów.

Serwis dostępny jest także pocztą elektroniczną. Pytania można kierować pod adresem: emea education#novell.com.

W Polsce działa również infolinia handlowa. Certyfikowani inżynierowie Novella odpowiadają na pytania pod numerem telefonu 0 800 2 NOVL (0 800 2 6685).

opr. (semi)

Wyniki sektora banków spółdzielczych w pierwszym półroczu

Większe fundusze

Sektor banków spółdzielczych w pierwszym półroczu tego roku zwiększył fundusze własne o 19 proc. Natomiast aktywa zwiększyły się tylko o 8 proc. Bank Warmińsko-Mazurski SA w Olsztynie, zrzeszający banki spółdzielcze z pięciu województw naszego regionu, odnotował wzrost funduszy własnych o 19,17 proc., a aktywa zwiększyły się o 7,61 proc.

W końcu czerwca w kraju 1268 banków spółdzielczych było zrzeszonych w 11 bankach regionalnych. Poza zrzeszeniami funkcjonuje Spółdzielczy Bank Rozwoju Samopomoc Chłopska.

Warmińsko-Mazurski Bank Regionalny SA w Olszynie powstał jako pierwszy z banków na podstawie ustawy o restrukturyzacji banków spółdzielczych i BGŻ. WMBR SA w Olsztynie ma oddziały w Białymstoku, Ełku, Łomży, Ostrołęce i Suwałkach. Bank został zarejestrowany w październiku 1995 r. Zrzeszenie 146 banków spółdzielczych z pięciu województw północno-wschodniej Polski pozwoliło na utworzenie grupy silnej kapitałowo (obecnie zrzeszonych jest 125 BS). Zadaniem Banku Regionalnego była restrukturyzacja i konsolidacja BS-ów zrzeszonych w tej strukturze. Bank prowadził obsługę banków spółdzielczych. Przejął rachunki bieżące i prowadzenie rozliczeń BS-ów. WMBR SA prowadzi obecnie w pełnym zakresie działalność operacyjną i komercyjną.

W pierwszym półroczu tego roku w sektorze spółdzielczym nastąpił przyrost kredytów w wysokości 15,1 proc. W WMBR obligo kredytowe zwiększyło się o 9,27 proc. Wartość depozytów natomiast w całym sektorze zwiększyła się o 7,5 proc., a w WMBR o 7,8 proc. Zysk brutto BS-ów w kraju stanowił 45 proc. uzyskanego w 1997 r. Wynik finansowy brutto WMBR był o 19,58 proc. niższy niż w czerwcu ubiegłego roku i stanowi 39,07 proc. wyniku za 1997 r. Jak twierdzą bankowcy, znaczący wpływ na obniżenie wyników finansowych miało obniżenie oprocentowania kredytów preferencyjnych, a także zmniejszenie limitów dopłat z Agencji Restrukturyzacji i Modernizacji Rolnictwa do tych pożyczek.

Z wyników finansowych BS zrzeszonych w WMBR wynika, że w porównaniu do czerwca i grudnia ubiegłego roku nastąpił nominalny wzrost działalności. Realna jednak dynamika, uwzględniająca poziom inflacji w I półroczu tego roku, wskazuje na zwiększenie działalności kredytowej o 2,12 proc. i depozytowej o 0,75 proc.

(doż)

BIURO REKLAM I OGŁOSZEŃ
BIAŁYSTOK • UL. SURASKA 1 • TEL./FAX 742-51-16
CZYNNE:
CODZIENNIE W GODZ. 7.30-17.30 SOBOTY W GODZ. 10.00-15.00

bm

MONITOR BIAŁOSTOCKI

Nr 91 Dodatek samorządowy redagowany i finansowany przez Urząd Miejski w Białymstoku

Tyle samorządności – ile pieniędzy

Ostatnie cztery lata przyniosły dużo zmian w gospodarce finansowej gminy Białystok. W większości wynikały one z nowego ustawodawstwa, przyjętego przez Sejm RP. Otrzymywaliśmy zmienione ustawy o finansowaniu gmin, prawo budżetowe i ustawę o samorządzie terytorialnym. Ponadto weszły w życie ustawy, które co prawda nie dotyczą finansów, ale wywierają istotny na nie wpływ. Powiększono zakres zadań i kompetencji, zwłaszcza dużych miast. W ślad za tym musiały ulec zmianie regulacje, dotyczące finansowania.

Od 1 stycznia 1994 r. weszła w życie ustawa z 10 grudnia 1993 r. o finansowaniu gmin, która przedłużyła terminy przekazywania przez urzędy skarbowe należnych dochodów, zmniejszając w ten sposób płynność finansową budżetów gminnych. Wcześniej pieniądze do kasy gminnej wpływały w ciągu 10 dni – obecnie czas ten jest dwukrotnie dłuższy. Od początku 1996 roku, na podstawie znowelizowanej ustawy o finansowaniu gmin, zmieniły się na korzyść, zwłaszcza dużych miast, zasady naliczania udziału gmin w podatku dochodowym od osób fizycznych.

Więcej podatku – bogatsza kasa

Wcześniej nasze miasto partycypowało w ogólnych wpływach podatkowych od osób fizycznych z terenu województwa, proporcjonalnie do liczby mieszkańców gminy w ogólnej liczbie mieszkańców województwa białostockiego. Obecnie ten udział oblicza się wskaźnikiem wpływu z podatku od osób zamieszkałych na terenie gminy do ogólnych wpływów z tego podatku. A zatem – im więcej podatków wpłacają mieszkańcy danej gminy, tym wyższy będzie jej udział w ogólnej kwocie wpływów, niezależnie od udziału gminy w ogólnej liczbie mieszkańców województwa. Jednakże ta zasada obowiązywać będzie w pełni od 2000 roku, wszak obecnie udział ten jest korygowany wzrastającymi wskaźnikami. Dodajmy jeszcze, że w latach 1994-1998 udział naszej gminy w podatku dochodowym wzrastał z 15 % w 1994 r. do 17 % w roku bieżącym.

Należy powiedzieć, że ustawa o samorządzie terytorialnym z 8 marca 1990 roku nie regulowała w sposób całkowity zasad gospodarki finansowej gminy. Dobrze się stało, że zmiany w tej ustawie, wprowadzone od 18 listopada 1995 r., ustanowiły zasadę, zgodnie z którą przekazanie gminie nowych zadań własnych wymaga zapewnienia koniecznych środków finansowych na ich realizację w postaci zwiększenia dochodów własnych lub subwencji. Podobnie rzecz się ma w wypadku wykonywania zadań zleconych z zakresu administracji rządowej. Nowe przepisy prawne w konsekwencji umacniają niezależność gmin.

Ciąg dalszy na str. 14.

Święto żołnierza polskiego

W rocznicę Bitwy Warszawskiej przypada święto Wojska Polskiego. Na tegoroczne obchody zapraszają Prezydent Miasta Białegostoku, Wojewoda Białostocki oraz Dowódca Garnizonu Białystok.

W dniu 15 sierpnia, o godz. 9, w Regionalnym Sztabie Wojskowym przy ul. Kawaleryjskiej 70 zostaną wręczone odznaczenia i akty mianowań na kolejne stopnie wojskowe. O godz. 11 zapraszamy białostoczan na Mszę Świętą w intencji Ojczyzny, celebrowaną przez księdza Arcybiskupa Metropolitę Białostockiego – Stanisława Szymeckiego w Bazylice Katedralnej pw. Najświętszej Maryi Panny. Po Mszy Świętej nastąpi przemarsz orkiestry 18 Białostockiej Brygady Zmechanizowanej, kompanii honorowej, pocztów sztandarowych i mieszkańców pod pomnik Marszałka Józefa Piłsudskiego.

O godz. 12.30 odbędzie się uroczysty apel z ceremoniałem wojskowym. Przemówienia wygłoszą: Dowódca Garnizonu Białystok, Wojewoda Białostocki i Prezydent Miasta Białegostoku. Uroczystość zakończy się złożeniem wieńców i kwiatów.

Ciekawie zapowiada się festyn wojskowy w amfiteatrze przy ul. Kalinowskiego o godz. 16. W programie m.in. pokaz sprawności kompanii rozpoznawczej 18 BBZ oraz koncert orkiestry Garnizonu Białystok.

W rocznicę bolszewickiego mordu

W niedzielę – 16 sierpnia br. – mieszkańcy Białegostoku oddadzą hołd 16 obywatelom naszego miasta, niewinnie pomordowanych przez bolszewików w sierpniu 1920 roku. W miejscu bestialskiego mordu, w 10. rocznicę społeczeństwo Białegostoku postawiło piękny pomnik przy Szosie Północno-Obwodowej, który został rozebrany w końcu lat czterdziestych.

W 1990 roku krzyż i tablica pamiątkowa – przechowywane przez mieszkańców – powróciły na swoje miejsce.

Upamiętniając tamtą straszliwą zbrodnię sowiecką i niewinne ofiary – w niedzielę, 16 sierpnia, o godz. 18 u stóp pomnika odbędzie się msza święta, celebrowana przez Arcybiskupa Metropolitę Białostockiego – Stanisława Szymeckiego.

Uroczystość otworzy hymn państwowy w wykonaniu orkiestry 18 Białostockiej Brygady Zmechanizowanej. Przewidziany jest też udział pocztów sztandarowych. Prezydent Białegostoku serdecznie zaprasza mieszkańców naszego miasta.



Jarosław Bąbczyński

Prezydent Krzysztof Jurgiel podczas uroczystości przy pomniku AK w otoczeniu harcerzy i mieszkańców.

W 54. rocznicę Powstania Warszawskiego

Ci, którzy zginęli – zwyciężyli

W sobotę, 1 sierpnia, minęła 54. rocznica wybuchu Powstania Warszawskiego, które zaliczane jest do największych bitew II wojny światowej. W naszym mieście przypominamy tę kartę z historii w sposób uroczysty. W białostockiej Bazylice Katedralnej pw. Najświętszej Maryi Panny została odprawiona msza święta w intencji walczących w obronie stolicy oraz za pomyślność naszej Ojczyzny. Celebrował ją ksiądz infułat Stanisław Piotrowski.

Po mszy świętej uczestnicy uroczystości, wśród których obecni byli przedstawiciele władz miejskich z prezydentem Krzysztofem Jurgielem, parlamentarzyści oraz z pocztami sztandarowymi reprezentanci wojska, policji, straży granicznej, organizacji kombatanckich i harcerze – przemaszerowali pod pomnik żołnierzy AK przy ul. Kilińskiego. Przy pomniku wartę honorową pełnili żołnierze 18 Brygady Zmechanizowanej im. Marszałka Rydza-Śmigłego.

Prezydent Białegostoku Krzysztof Jurgiel wygłosił przemówienie, które przytaczamy poniżej.

***

Wspominamy dziś, u stóp pomnika Armii Krajowej, 54. rocznicę wybuchu Powstania Warszawskiego. Władze polskiego państwa podziemnego podjęły tę decyzję, bardzo brzemienną w skutkach, ponieważ nie zamierzały rezygnować z walki o kształt ustrojowy i suwerenność odrodzonej Polski. Bohaterski zryw ludu stolicy miał uprzytomnić światu wolę narodu polskiego – odzyskania niepodległości.

Przez 63 dni oddziały powstańcze Armii Krajowej, Narodowej Organizacji Wojskowej, Narodowych Sił Zbrojnych i innych organizacji konspiracyjnych toczyły nierówną walkę z profesjonalną, hitlerowską machiną wojenną. Patriotyzm i gorąca miłość Ojczyzny młodych chłopców oraz dziewcząt dodawały sił i determinacji w boju o każdą ulicę, o każdy dom, o każdy kanał. Tymczasem, na prawym brzegu Wisły, opalali się sowieccy żołnierze.

Stalin nie miał zamiaru pozwolić Polakom na niepodległość. Odcinał się od przywódców powstania, nazywając ich bandą zbrodniarzy i kryminalistów. Pełne wyrachowania było też stanowisko aliantów – Wielkiej Brytanii i Stanów Zjednoczonych. Mocarstwa zachodnie nie chciały opowiedzieć się po stronie Polaków, by w jakikolwiek sposób naruszyć sojusz ze Związkiem Sowieckim.

Losy powstania oraz Warszawy miały swój okrutny przebieg. Oddziały niemieckie, z całą energią, przystąpiły do walki przeciwko bezbronnej ludności cywilnej, przeciwko młodocianym powstańcom. Dzień po dniu, ulicę po ulicy, zmieniano w gruzy polską stolicę. Armia rosyjska stała zaś u bram Warszawy bezczynnie, spoglądając na brutalną zagładę miasta. Tylko Bóg był z nami w obliczu dokonującej się tragedii, której skala przewyższa okropności Hiroszimy, Leningradu czy Drezna.

Upadek Powstania Warszawskiego, w którym Polacy zademonstrowali niespotykane męstwo i ogromną wolę walki o niepodległość i suwerenność Ojczyzny, przekreślił wszystkie nadzieje i pragnienia. **W rękach Armii Czerwonej oraz polskiego komitetu komunistycznych marionetek znalazły się losy Polski i naszego narodu. Z perspektywy historii wiemy, że trzeba było aż prawie pięćdziesięciu lat, aby Rzeczpospolita odzyskała wolność.**

Naród, który potrafił wykrzesać z siebie tak powszechne bohaterstwo, jak w czasie Powstania Warszawskiego, jest narodem nieśmiertelnym. **Bo Ci, którzy zginęli, już zwyciężyli, a Ci, którzy żyją – będą walczyć i zwyciężać i znów dawać świadectwo, że Polska żyje, póki żyją Polacy.**

Jesteśmy dumni z tego, że w dziejach polskich mamy tyle kart, znaczonych najwyższą ceną, ceną życia, w imię fundamentalnej wartości, jaką jest niepodległy byt wolnego narodu. Żołnierze z tamtych lat, partyzanci Armii Krajowej, uczestnicy akcji „Burza", tutaj, na kresach Rzeczypospolitej, dali nam przykład, jak z honorem dbać i walczyć o niezawisłość Rzeczypospolitej. Trudno o właściwe słowa wdzięczności od nas współczesnych, kombatantom, którzy przeżyli gehennę powstania, a później zsyłki na Sybir, stalinowską noc terroru. Pozostali nieugięci, wytrwali w swym patriotyzmie, w dążeniu do realizacji ideałów tak bardzo drogich Polakom. Dziękujemy Wam, Szanowni Kombatanci, z całego serca za piękne i bezprzykładne czyny.

Wspominamy los Powstania Warszawskiego i Warszawy zamienionej w stertę ruin, w Polsce, która na nowo układa swój niepodległy byt, w warunkach pokoju i zgody z sąsiadami ze wschodu oraz zachodu. Nie możemy zapomnieć tragedii powstańców i późniejszych represji, jakim został poddany naród polski.

Polska utraciła wiele, naprawdę wiele w tamtej okrutnej wojnie. Miliony swych obywateli i całe terytoria na kresach wschodnich. **Potrafimy przebaczać, ale też stanowczo odrzucamy ostatnie niemieckie roszczenia. Bo, czy Niemcy wyrównały rachunki za zniszczoną stolicę, Warszawę, za zrujnowane dobra kultury narodowej, za niewolniczą pracę Polaków?**

Jestem niezmiernie rad, że oddając hołd bohaterom Powstania Warszawskiego, wspólnie z kombatantami są razem z nami młodzież i harcerze Białegostoku. To jakże wymowny wyraz podzięki, wyraz więzi międzypokoleniowych, a nade wszystko nadzieja, że patriotyzm, ukochanie Ojczyzny, znajdują i teraz miejsce w sercach i umysłach młodzieży.

MicH

Mieszkania z KTBS

Komunalne Towarzystwo Budownictwa Społecznego Sp. z o.o. w Białymstoku należy do krajowej czołówki inwestorów mieszkań czynszowych. Nie spodziewaliśmy się, że w naszym mieście znajdzie się tak dużo chętnych, by skorzystać z tej formy realizacji potrzeb mieszkaniowych. To prawda, tym sposobem taniej zdobyć samodzielne lokum, niż kupować w spółdzielni bądź u developera. Władze miasta wyłożyły spore pieniądze oraz użyczyły tereny pod czynszowe bloki. Na pewno osobiste starania **Bogusława Dębskiego,** członka Zarządu Miasta, przyczyniły się znacznie do powodzenia inicjatyw KTBS.

Komunalne Towarzystwo Budownictwa Społecznego, począwszy od 1 lipca 1997 do 31 maja br., wybudowało 123 mieszkania czynszowe, o łącznej powierzchni 5605 mkw. Koszt inwestycji wyniósł 7,2 mln zł, z czego 3,25 mln zł sfinansował Bank Gospodarstwa Krajowego. **Gmina Białystok wniosła grunt o wartości 419 tys. zł oraz przyznała z budżetu ubiegłego roku dotację 2,3 mln zł.**

15 czerwca br. rozpoczęto budowę I części Zespołu Mieszkań Czynszowych przy ul. ks. Hugona Kołłątaja. Inwestycja obejmuje 237 mieszkań o łącznej powierzchni 12 220 mkw. Według umowy z wykonawcą, którym jest **Kombinat Budowlany Sp. z o.o.,** mieszkania zostaną przekazane do użytku do końca października 1999 r.

Jak poinformował nas prezes Zarządu KTBS – **Jarosław Parzyszek**, 14 lipca otwarto oferty przetargowe na realizację II części Zespołu Mieszkań Czynszowych przy ul. ks. Kołłątaja. **Najkorzystniejsze warunki zaproponowała Sp. z o.o. Budbaum**, która wybuduje 236 mieszkań o powierzchni 12 250 mkw. kosztem 15 672 tys. zł. Umowny termin zakończenia – 31 grudnia 1999 r.

KTBS posiada ponad 600 wniosków od osób zainteresowanych budową mieszkań czynszowych nie zakwalifikowanych dotąd do wynajmu. Codziennie kilka osób osobiście lub telefonicznie zwraca się do KTBS oraz do Referatu Polityki Mieszkaniowej Urzędu Miejskiego w celu uzyskania informacji o możliwości najmu mieszkania czynszowego w zasobach Towarzystwa.

Z rozmów z dyrekcją Departamentu Krajowego Funduszu Mieszkaniowego Banku Gospodarstwa Krajowego w Warszawie wynika gotowość kredytowania, w wysokości 23 mln zł, inwestycji przy ul. ks. Kołłątaja w okresie do końca 1999 r. Bank przyjął również wstępne zapotrzebowanie białostockiego KTBS na nowy kredyt 25 mln zł, co umożliwiłoby budowę kolejnych 400-450 mieszkań czynszowych.

Komunalne Towarzystwo Budownictwa Społecznego przygotowuje się do realizacji kolejnego Zespołu Mieszkań Czynszowych. Aby to urzeczywistnić, potrzebne są działki budowlane od Gminy Białystok, najlepiej w sąsiedztwie dotychczas wznoszonych domów. Prócz tego, KTBS spodziewa się dotacji na 1999 r. w wysokości 4 mln zł. Rada Miejska, wyłoniona w najbliższych wyborach, powinna też poręczyć kredyt w przyszłym roku. Planowany Zespół Mieszkań Czynszowych liczyć będzie około 400-450 lokali w budynkach wzniesionych na działkach o powierzchni 2,5-3 ha.

W nowym zespole – zakłada się – znajdą też pomieszczenia: lekarz rodzinny, placówka Miejskiego Ośrodka Pomocy Społecznej i świetlica osiedlowa.

Tyle samorządności – ile pieniędzy

Cd. ze str. 13.

Tak można by sądzić, czytając zmiany ustawowe, jednakże praktyka przekazywania zadań gminie wskazuje, że wspomniane tu normy stanowią jedynie deklarację ustawodawcy i nie są wystarczającą podstawą do obrony interesów finansowych gminy.

W sierpniu 1997 roku uchwalono ustawę o finansowaniu dróg publicznych, w wyniku której od stycznia 1998 roku większość tzw. podatku drogowego włączono w cenę paliwa. Gmina natomiast opodatkowuje samochody ciężarowe o ładowności powyżej 2 ton, ciągniki siodłowe i balastowe, przyczepy i naczepy o ładowności powyżej 5 ton oraz autobusy. Utracone dochody gmin powinna zrekompensować subwencja drogowa z budżetu państwa, stanowiąca nie mniej niż 6,66 % planowanych w budżecie państwa wpływów z podatku akcyzowego od paliw.

Z karty podatkowej na ryczałt

Powiemy teraz o innych aktach prawnych, które bezpośrednio nie dotyczą budżetu gminy, ale w efekcie mają znaczący wpływ. I tak, od 1 stycznia 1994 roku weszło w życie rozporządzenie ministra finansów w sprawie zryczałtowanego podatku dochodowego od przychodów osób fizycznych. Umożliwiały one, a w niektórych przypadkach nakazywały podatnikom płacącym podatek w formie karty podatkowej, zmianę tej formy na podatek zryczałtowany. Obciążenie podatników z tytułu podatku zryczałtowanego okazało się niższe od ciężarów, wynikających z karty podatkowej. Dlatego też część podatników zrezygnowała z karty podatkowej na rzecz ryczałtu, który tylko w części wpływa do gminy. W roku 1997 – 15 %, zaś w roku bieżącym – 17 %.

Istotny wpływ na dochody i wydatki gminy miała ustawa z 1993 roku o podatku od towarów i usług oraz o podatku akcyzowym. Jej negatywne skutki nasilały się w kolejnych latach w związku z obniżeniem progu podatkowego VAT, obejmującego coraz większą liczbę podmiotów gospodarczych. Ustawa wyłączyła z opłaty skarbowej umowy sprzedaży, najmu, dzierżawy zawierane przez podatników płacących VAT. Opłata skarbowa w całości stanowi budżet gminy, natomiast podatek VAT w całości wpływa do budżetu państwa. Podatkiem VAT obciążono również inwestycje, co jest szczególnie dotkliwe dla gmin, które są finalnym odbiorcą usług i nie dokonują – odmiennie niż inni podatnicy – odliczeń z podatku VAT.

Ustawa z 7 lipca 1994 roku o zagospodarowaniu przestrzennym zlikwidowała możliwość zawierania umów z inwestorami przed wydaniem decyzji o lokalizacji. Umowy były podstawą pobierania od inwestorów opłat partycypacyjnych za podłączenie do sieci komunalnej. Te właśnie opłaty zasilały bezpośrednio budżet miasta.

Przybywa zadań – środków nie

W bieżącej kadencji władz samorządowych zmienił się zakres zadań realizowanych przez miasto, co musiało – rzecz jasna – odbić się na dochodach i wydatkach budżetowych. Oto, jakie nastąpiły zmiany. Od 1 stycznia 1994 roku miasto przyjęło do prowadzenia i utrzymania szkoły podstawowe. Od 1 stycznia 1994 r. do 31 grudnia 1995 r. miasto realizowało zadania z zakresu administracji rządowej w ramach tzw. programu pilotażowego, który miał doprowadzić do utworzenia powiatów. Pod koniec 1994 roku zadaniem własnym gminy stało się wypłacanie dodatków mieszkaniowych, które – niestety – tylko częściowo są dofinansowane dotacją z budżetu państwa. Takie są skutki ustawy z 2 lipca 1994 roku o najmie lokali i dodatkach mieszkaniowych.

Jeszcze jedna, bardzo ważna ustawa, wprowadzona od 1 stycznia 1996 roku o zmianie zakresu działania niektórych miast oraz o miejskich strefach usług publicznych. Białystok, jako jedno z 46 miast polskich, prowadzi i finansuje zadania własne oraz zlecone z zakresu administracji, gospodarki komunalnej, ochrony zdrowia, oświaty, kultury.

W obecnej kadencji wyraźnie ujawnia się tendencja zwiększania kompetencji i zadań finansowanych przez gminę, ale bez zapewnienia odpowiednich środków finansowych na ich realizację. Bywa też, że przekazuje się nowe obowiązki przy częściowym tylko udziale dochodów własnych gminy. Z taką sytuacją mamy do czynienia po wprowadzeniu dodatków mieszkaniowych i zadań wynikających z ustawy o dużych miastach. Dla przykładu – w 1996 r. budżet państwa przekazał gminie Białystok na wypłatę dodatków mieszkaniowych ponad 5.248 tys. zł, natomiast z budżetu miasta musieliśmy wyłożyć prawie 3.300 tys. zł. W następnym roku odpowiednio – ponad 5,5 mln zł oraz prawie 4,5 mln złotych. W tegorocznym budżecie Białegostoku wydatki z tym związane wyniosą, według planu, ponad 5,6 mln zł.

Co roku władze samorządowe Białegostoku przedstawiają ministrowi finansów i wojewodzie białostockiemu wyliczenia niedoboru środków na przekazane zadania, domagając się jednocześnie zmiany sposobu wyliczania udziału gminy w dochodach z podatku dochodowego od osób fizycznych, gdyż sumy otrzymywane z budżetu państwa nie pozwalają na pełne sfinansowanie nowych zadań. Sejm dokonał zmian w ustawie z 24 listopada 1995 roku (tzw. ustawa o wielkich miastach), które weszły w życie od 1 stycznia 1997 r. W rezultacie zostały przyznane dodatkowe środki dla gmin miejskich na nakłady inwestycyjne. Dodatkowe dochody stanowią 2 % ogółu środków przeznaczonych na wydatki bieżące, wynikające z ustawy wielkomiejskiej. Przedtem wydatki inwestycyjne nie były objęte dofinansowaniem z budżetu państwa.

W latach 1994-98 gmina Białystok dopłacała również do zadań zleconych i powierzonych z zakresu administracji rządowej. Jeśli uwzględnimy planowane wydatki w tym roku, to w ciągu tych lat trzeba było zaangażować środki własne gminy na niemałą sumę 24 mln zł. Prócz tego, z powodu niewystarczającej subwencji oświatowej, z budżetu miasta na utrzymanie szkół podstawowych trzeba było dopłacić ponad 30 mln zł. W latach 1994-98 na zadanie przejęte, zlecone i powierzone oraz oświatę gmina Białystok wydatkowała z dochodów własnych 94,2 mln złotych.

(l-p)

Prace nad budżetem Białegostoku

Uprzejmie informuję, iż Zarząd Miasta Białegostoku rozpoczął prace nad budżetem miasta Białegostoku na 1999 rok.

Instytucje nie powiązane z budżetem, organizacje społeczne, Rady Osiedla mogą składać do Zarządu Miasta wnioski, dotyczące projektu budżetu do dnia 30 sierpnia 1998 roku.

Prezydent Miasta Białegostoku
mgr inż. Krzysztof Jurgiel

Sport i wypoczynek

Od 1 stycznia 1996 r. Zarząd Miasta przejął organizację i prowadzenie Międzyszkolnego Ośrodka Sportowego w Białymstoku. W skład tej placówki oświatowej wchodzą: kryta pływalnia przy ul. Zwycięstwa 28 oraz obiekty Miasteczka Ruchu Drogowego przy ul. Kawaleryjskiej. MOS jest jedyną placówką wychowania pozaszkolnego, prowadzoną przez Gminę Białystok. Wykonuje ona zadania określone w ustawie o systemie oświaty.

Jakie to są zadania? Przede wszystkim podnoszenie sprawności fizycznej, rozwijanie i kształtowanie nawyków czynnego wypoczynku oraz uprawianie wybranej dyscypliny sportowej. MOS organizuje przeglądy i zawody dla młodzieży. Zajęcia są prowadzone w kołach, sekcjach i zespołach, ujęte w stałym, tygodniowym planie. Stałą formę zajęć tworzy co najmniej 12 wychowanków. Od 1 września 1997 r. uczęszczało do MOS 5310 uczniów ze szkół podstawowych i 7 liceów ogólnokształcących.

Z nauki pływania korzystało 1120 uczniów z 12 szkół podstawowych. MOS specjalizuje się ponadto w trenowaniu uczniów z klas sportowych – specjalność pływanie – utworzonych w Szkole Podstawowej nr 29. Trzeba dodać, że osiągają oni znaczące sukcesy. **W minionym roku grupa zawodników ze sportowej klasy VIII Szkoły Podstawowej nr 29 i X Liceum Ogólnokształcącego zdobyła 17 medali na Mistrzostwach Polski. Pięciu z nich jest członkami kadry narodowej juniorów.**

Na obiektach Miasteczka Ruchu Drogowego przy ul. Kawaleryjskiej jest prowadzona nauka jazdy na rowerach, przygotowująca uczniów klas IV szkół podstawowych do egzaminu na kartę rowerową. W ciągu roku instruktorzy szkolą 3750 uczniów. Placówka zatrudnia 12 nauczycieli -instruktorów na pełnych etatach, 5 instruktorów w krótszym wymiarze. Pracują tam też 24 osoby w administracji i obsłudze.

W 1997 roku, w obiektach przy ul. Zwycięstwa, prowadzono prace inwestycyjne – wykonano nadbudówkę świetlicy. Kosztowało to ponad 170 tys. zł. Z własnych środków finansowych zrealizowano szereg prac modernizacyjno-remontowych. Objęły one pomieszczenia biurowe, wymieniono też zawory kulowe przy filtrach, położono chodnik z polbruku. Na te prace wydatkowano ponad 50 tys. zł. Inne remonty, to wymiana pokrycia dachowego i wykonanie dywanika asfaltowego toru rowerowego. Trzeba było na to wyłożyć nieco ponad 11 tys. zł. W ubiegłym roku na przedsięwzięcia inwestycyjne i modernizacyjno-remontowe przeznaczono 237 211 zł, tj. o 65,5 proc. środków więcej niż w 1996 r.

Gmina na działalność Międzyszkolnego Ośrodka Sportowego przekazała 604 800 zł, w tym wynagrodzenia wyniosły 570 903 zł, co stanowi 94,4 proc. całości przekazanej kwoty. Wynika z tego, że MOS potrafi sam zarobić na wydatki rzeczowe.

ARBAM na starcie

Agencja Rozwoju Białostockiej Aglomeracji Miejskiej rozpoczęła działalność 1 czerwca 1998 roku na mocy umowy z dnia 25 marca 1998 r. o powołaniu ARBAM, podpisanej przez następujące strony (samorządy lokalne): Gminę Białystok, Miasto i Gminę Choroszcz, Gminę Dobrzyniewo Kościelne, Gminę Juchnowiec Kościelny, Miasto i Gminę Supraśl, Gminę Turośń Kościelna, Gminę Wasilków, Miasto i Gminę Zabłudów, Fundację Rozwoju Województwa Białostockiego.

Działania, związane z realizacją tego przedsięwzięcia, znajdują oparcie w zapisach „Strategii Rozwoju Białegostoku" i są jednym z wyników realizacji Strategii.

Głównym celem utworzenia Agencji Rozwoju Białostockiej Aglomeracji Miejskiej jest stymulacja rozwoju gospodarczego i społecznego Białegostoku oraz sąsiednich gmin Aglomeracji poprzez współdziałanie i koordynację ich działań oraz Fundacji Rozwoju Województwa Białostockiego.

Z powodu stosunkowo dużej gęstości zaludnienia Białegostoku istnieje potrzeba rozszerzenia powierzchni miasta, przy uwzględnieniu stosownych rozwiązań planowania przestrzennego całej Aglomeracji, biorąc także pod uwagę układ komunikacyjny (drogi i szlaki kolejowe) – niezwykle istotny w tej części Polski i Europy.

Zintegrowane działanie gmin i Fundacji pozwoli na rozwiązywanie wspólnych problemów, zaspokajanie potrzeb, a także na koordynację polityki gmin wchodzących w skład Aglomeracji. Umożliwi zagospodarowanie terenów, leżących obecnie poza granicami administracyjnymi miasta i na pełniejsze wykorzystanie potencjału Białostockiej Aglomeracji Miejskiej. Potencjał gmin stanie się źródłem opracowania i prezentacji atrakcyjnych ofert promocyjnych Aglomeracji.

Biorąc pod uwagę fakt, iż gminy podjęły inicjatywę przystąpienia do Agencji w imię wspólnego celu – dzięki takiemu współdziałaniu będą mogły uzyskać łatwiejszy dostęp do zewnętrznych źródeł finansowych.

Agencja działa w strukturach Fundacji Rozwoju Województwa Białostockiego, w formie wydzielonego projektu, na zasadzie szczegółowej umowy podpisanej przez gminy oraz Fundację.

Organem nadrzędnym Agencji jest Komitet, składający się z przedstawicieli gmin oraz FRWB. Jej siedziba mieści się w pomieszczeniach Fundacji, **w Białymstoku przy ul. Legionowej 14/16, tel. 732-80-61.**

Tomasz Koszycki
dyrektor ARBAM

TEC
Autoryzowany dealer STAR S.A.
oferuje
• skrzynie ładunkowe z burtami aluminiowymi
• plandeki • stelaże
• produkcja • naprawy
• remonty - wszystkie typy
Białystok, ul. I Armii Wojska Polskiego 2A, tel./fax (0-85) 753 90 09, 675 24 88, 653 91 58.
D1013304

HURTOWNIA WĘDLIN, MIĘSA I DROBIU
1013359
Sp. z o.o. ROLSAD
Stałymi dostawcami naszej Hurtowni są m.in.:
- "Lukullus" Warszawa
- Sokołowskie Zakłady Mięsne
- "Indykpol" Olsztyn
- "Netter" Bielsk Podlaski
- "Agrikur" Krypno
- "PMB" Białystok
- "Farm Food" Czyżew


Białystok, ul. Szosa Północno-Obwodowa,Zawady 2a
tel. 66-20-666,66-20-111, fax 65-32-115

AUTORYZOWANA HURTOWNIA
GRAFIKO
oferuje w cenach producenta:
1013461
OBUWIE
filcowo-gumowe
gumowe
domowe
wyjściowe (skórzane)
DZIEWIARSTWO
bluzki
garsonki
dresy
spodnie
FARBY
LAKIERY
EMULSJE

Białystok, ul. Kolejowa 12C,
tel. 651-85-14, 652-25-83

INTERNET
jak to działa?
Podłączenia do sieci Internet
Konta pocztowe e-mail
Projektowanie i obsługa stron WWW
Szkolenia
Kompletne zestawy internetowe w Salonie Firmowym
zapraszamy!
ZETO BIAŁYSTOK
Białystok, ul. Skorupska 9
tel. (085) 7416858 w. 214
D1013317

SKODA FIMOT EŁK
FIMOT
Prezentuje poszerzoną gamę samochodów ciężarowych marki
SKODA
FELICIA VAN od 22.254 zł netto

FELICIA VAN również KOMBI

PICK-UP
Ełk, ul. Łukasiewicza 1C tel. (087) 610 48 40
Suwałki, ul. Woj. Polskiego 2, tel. (087) 66 32 63
10132758

BOLIX®
P.H.U. SABSZA s.c.
SYSTEMY OCIEPLEŃ BUDYNKÓW
oraz
KLEJE DO GLAZURY
1013363
Hurtownia nr 1
ul. 27 Lipca 62 (teren MPO)
tel./fax 675-27-78, tel. 653-85-42
Hurtownia nr 2
ul. Plażowa 2 , tel. 741-20-03, fax 741-20-53

Zarząd Miasta Białegostoku podaje do publicznej wiadomości

że w siedzibie Urzędu Miejskiego w Białymstoku przy ul. Słonimskiej 1 wywieszono na tablicy ogłoszeń na okres 21 dni (od 11.08.1998 r. do 1.09.1998 r.) wykaz dotyczący przeznaczenia do zbycia nie zabudowanych nieruchomości, położonych w Białymstoku, oznaczonych jako działki nr nr:
- 582 - ulica Kamienna 2/1,
- 811/6 - ulica Plażowa bn.

(1013599)

Zakład Energetyczny Białystok S.A. uprzejmie informuje swoich Klientów

iż ze względów organizacyjnych dzień 14 sierpnia 1998 r. będzie dniem wolnym od pracy w ZEB S.A.

Za wynikłe niedogodności ZEB S.A. przeprasza swoich Klientów.

(1013574)

PUH „SPAWTECH"
Białystok, ul. Sowlańska 40
tel. 085 743-73-12
(dealer firmy POLONIT)
PROMOCJA
bezazbestowe:
- płyty "POLONIT" (klingieryt)
- szczeliwa
- sznury termoizolacyjne
- uszczelki typ "ARMET"
oraz:
- artykuły spawalnicze
- sprzęt spawalniczy
- naprawiamy palniki i reduktory POMET-2.
Zapraszamy w godz. 8.00-16.00
D1013594

Cegła klinkierowa żółta
kl. 20 cena 1,00 brutto
kl. 25 cena 1,20 brutto
kl. 30 cena 1,40 brutto
Cegła klinkierowa czerwona
kl. 25 cena 1,70 brutto
WAREX
Ignatki, tel. (0-86) 663-10-33,
ul. Elewatorska 29, tel. (0-86) 651-88-98
1013523

BETONOWE BLOCZKI FUNDAMENTOWE
M6 38x25x12
M4 25x25x14
Producent WAREX Ignatki
(085) 663 26 19, 663 10 33
ZAPEWNIAMY TRANSPORT
D1013305

Treść ogłoszeń drobnych z pięciu ostatnich numerów GAZETY WSPÓŁCZESNEJ poznasz dzwoniąc:
94-77
Telefoniczna Agencja Informacyjna
http://www.tai.com.pl

Szare i kolorowe
płytki chodnikowe 30x30x6
obrzeża 100x250x6
bloczki betonowe Rh, B6
cegły, klinkierowe, zwykłe, szamotowe
papa, styropian, wapno, cement
Ignatki, tel. 663-10-33, WAREX
ul. Elewatorska 29, tel. 651-88-98
ZAPEWNIAMY TRANSPORT
D1013401

Polski Związek Motorowy OZDG Sp. z o.o. w Białymstoku, Al. Jana Pawła II 52

posiada do wydzierżawienia:

- w Białymstoku, ul. Proletariacka 1a, budynek o pow. 130 mkw.
- w Suwałkach, ul. Utrata 2B, lokal o pow. 70,5 mkw.
- w Grajewie, ul. Elewatorska 12, pomieszczenie warsztatowo-magazynowe o pow. ok. 500 mkw.
- w Hajnówce ul. Armii Krajowej 14 lokal o pow. 30 mkw.

Informacje na temat przedmiotu dzierżawy udzielane będą w dni robocze w godz. 8.00-14.00 w Białymstoku przy al. Jana Pawła II 52 pok. 115 tel. 512-496 w. 102.

(1013617)

PRACA

ZATRUDNIĘ

ABSOLUTNIE dla każdego! Praca w domu -informacje listowne lub telefoniczne. Waryńskiego 8/11, 00-631 Warszawa, ☎(0-22)825-69-57, ☎0-601-359-617, ☎0-601-359-618.
1071167

ADRESOWANIE, składanie długopisów, wyrób kopert- zatrudnimy. Cały kraj. Informacje bezpłatne, koperta zwrotna. Przedsiębiorstwo "MENAGER", 99-300 Kutno, box 107.
1067994

ADRESOWANIE kopert- zatrudnimy. Płacimy do 5 zł sztuka. Cały kraj. Informacje gratis, koperta zwrotna. "EUROINWEST", 99-300 Kutno, box 28.
1070832

AGENCJA ubezpieczeniowa poszukuje agentów -akwizytorów (kobiety, mężczyźni). CV +foto, "WOMAROS", 17-220 Narewka.
1071980

ATRAKCYJNE panie pilnie zatrudnię w charakterze hostess- praca Francja, południowa Polska. ☎0601651301.
203464

CHAŁUPNICTWO. Gwarantowane umową, 2.100 zł miesięcznie. Zapewniony zbyt, zaopatrzenie, urządzenia. Informacje, umowy- "LITHIUM", 87-140 Chełmża, Jana 6. Dołącz znaczek za 4,40,-.
1071534

CHAŁUPNIKÓW zatrudnimy, ☎070071738.
1069803

FIRMA handlowa zatrudni specjalistę ds. reklamy. Wymagane wyższe studia w kierunku plastycznym, znajomość programów komputerowych obrabiających zdjęcia, doświadczenie w zakresie prowadzenia spraw reklamy w firmie. ☎(0-85)663-12-30.
1071225

FRYZJERKI. ☎(0-85)663-34-16.
1071902

MŁODEGO mężczyznę na sprzedawcę AGD. ☎(0-85)741-07-04.
1071701

OGÓLNOPOLSKA Agencja Reklamowa poszukuje chętnych osób do umieszczenia płatnej reklamy na swoich samochodach, wynagrodzenie miesięczne do 1500 PLN. Oferty prosimy składać pod adresem firmy: Ogólnopolska Agencja Reklamowa, 91-864 Łódź, Liliowa 1a.
1071209

OSOBĘ z uprawnieniami drogowymi. ☎(0-85)67-61-161 do 15.00.
1071255

PIEKARZA z możliwością zakwaterowania. ☎(0-85)712-17-25.
1071135

PRACĘ w domu zleci zdyscyplinowanym wydawnictwo -850 zł miesięcznie. ☎(0-90)622-187.
1069996

PRACOWNIKÓW do stolarni. Wasilków, ☎(0-85)7-186-042.
1071266

PRZEDSIĘBIORSTWO reklamowe poszukuje hostess. ☎0601-265-855.
203456

PRZYJMĘ cieśli -zbrojarzy, ☎(0-85)74-28-477, ☎0602/527-754.
1071317

PRZYJMOWANIE telefonów, adresowanie kopert- zlecimy. Cały kraj. Informacje bezpłatne, koperta zwrotna. Przedsiębiorstwo "TELE-TOP", 99-300 Kutno, box 85.
1069319

PPH "AGRIKUR" s.c.
w Krypnie
ZATRUDNI
Przedstawiciela Handlowego
Wymagania:
- znajomość branży mięsnej
- prawo jazdy, telefon
- obsługa komputera
- dyspozycyjność
Kontakt Telefoniczny:
/0-85/ 716-90-03
lub bezpośrednio
w siedzibie Firmy
1013494

WYDAWNICTWO ogólnopolskiego miesięcznika zatrudni przedstawicieli regionalnych w Białymstoku. Wymagania: wykształcenie średnie, wiek do 35 lat, prawo jazdy. Oferty: 60-313 Poznań, ul. Grunwaldzka 150.
1071014

ZATRUDNIĘ ucznia szkoły wieczorowej. ☎(0-85)661-66-44.
1070198

ZLECĘ roboty ciesielsko-betoniarskie, (zatrudnię brygady cieśli -zbrojarzy), ☎0-602/527-754.
1069860

ZLECĘ roboty ciesielsko -zbrojarskie, ☎0602/527-754.
1071316

ZLECĘ wykonanie dużego budynku, ☎0-602-527-754.
1070018

SZUKAM PRACY

ABSOLWENTKA, znajomość komputera. ☎(0-85)744-80-21.
1072041

RENCISTKA lat 37, aktualna książeczka zdrowia, ☎(0-85)710-90-74, agencje wykluczone, akwizycja.
1070890

NIERUCHOMOŚCI

AGENCJE

AGENCJA "KLEPACCY". Augustów. ☎(0-87)643-23-68, ☎643-05-74.
203424

AGENCJA Nieruchomości "PROMENADA". Suwałki, ☎(0-87)65-19-07.
203444

AGENCJA "Pośrednik", ☎(0-85)742-00-08, ☎(0-85)746-01-64.
1067292

"AGENCJA WSCHODNIA" -mieszkania, domy, lokale, działki. Suraska 1, ☎(0-85)742-17-56.
1065509

AKROPOL -Nieruchomości, Św. Rocha 10A, lok. 109, (Pasaż), ☎(0-85)744-59-98.
1069995

"ARDVIL" -kupisz, sprzedasz, wynajmiesz. Branickiego 17A/102, ☎73-22-778.
1071268

AUGUSTÓW. Agencja Obrotu Nieruchomościami, Wierzbna 5, ☎(0-87)644-73-85, ☎643-31-77, ☎090/53-56-00.
203423

"DOMINIUM" -Nieruchomości -Wynajem - Lipowa 4, ☎(0-85)74-35-185.
1068516

"FORUM"- Nieruchomości, Lipowa 4, ☎(0-85)43-64-83.
1069398

ŁOMŻA, "Tytan", Polowa 45, ☎(086)16-62-26.
105217

SUWAŁKI "TRANSAKCJA". ☎(0-87)66-56-14.
203422

"UNIVERS", Grajewo -nieruchomości, ☎(0-86)72-26-23, ☎090/677-134.
1067693

KUPIĘ

DZIAŁKĘ w zabudowie szeregowej w Suwałkach. ☎(0-87)66-78-31 po 16.00.
203445

LAS, ☎0601/82-55-10.
1070819

ZIEMIĘ blisko Suwałk kupię. ☎(0-87)65-11-02.
203509

SPRZEDAM

1,2 ha nad jeziorem, Ełk. ☎(0-87)610-18-30.
1071265

ATRAKCYJNY dom w budowie, działka 1536 mkw., os. Bacieczki, 210.000 zł. ☎0-601-397-132.
1071517

DOM, 110 mkw., 147.000,-. ☎0-602-332-863.
1071267

DOM, 110 mkw. Białystok, Niedźwiedzia 48 po 17.00.
1071860

DOM, pasiekę -tanio, Kolno, ☎(086)78-43-60.
105233

DOM, Wysokie Mazowieckie. ☎(0-86)760-812, ☎(0-86)750-323.
1071571

DOM -parkiet, boazeria gospodarczy, mechanika, działka 800 mkw. Kobylin k.Białegostoku, ☎(0-86)743-086.
1071256

DOM. Centrum Grajewa. ☎(0-86)72-30-20.
1069784

DOM mieszkalny (144 mkw.) -działka 748 mkw. -B-stok (Bojary), 210.000,-, ☎(0-32)227-23-94.
1069830

DOM murowany, garaż. Suwałki, ☎(0-87)66-34-09.
203496

DOM w Augustowie sprzedam. ☎(0-87)643-38-78.
203479

DOM wysokodochodowy z lokalem handlowym -centrum Ełku, ☎(0-87)610-24-33.
1070236

DOM w zabudowie szeregowej, do wykończenia w Czarnej Białostockiej. ☎(0-89)76-11-574, po 20.00.
1072142

DOMY szeregowe na os. Wyżyny, 156,4 mkw., p.u. -odbiór X 1998, 187,8 mkw., p.u. -odbiór X 1999, ☎(0-85)651-85-92, ☎651-02-01 wew. 115.
1057177

DOM z działką 6 arów. ☎(0-87)28-21-32, Giżycko po 22.00.
1071748

DZIAŁKA budowlana w Sokółce, 1223 mkw. ☎(0-85)744-80-62.
1071586

DZIAŁKA z rozpoczętą budową. ☎(0-87)67-55-14.
203452

DZIAŁKĘ, 17 arów. ☎(0-87)28-24-72.
1071746

DZIAŁKI, Płociczno. ☎(0-85)653-80-45.
1071940

DZIAŁKI budowlane w Grajewie. ☎(0-86)72-26-23.
1070117

DZIAŁKI budowlane w Gibach. ☎(0-87)165-132.
1072050

DZIAŁKI nad jeziorem Sanowo. ☎(0-87)610-80-24.
1066757

DZIAŁKI rekreacyjne i budowlane nad jeziorem w Sajenku k.Augustowa. ☎(0-87)644-54-89.
1070165

GRAJEWO- Huta, działka uzbrojona. ☎(0-86)72-26-23.
1071022

HALA o wym. 9x16 -wys. 4,5 konstrukcja stalowa, płyta ocieplana. ☎(0-52)385-45-25, ☎(0-52)385-19-63.
1071134

M-3 w Grajewie. ☎(0-86)72-26-23.
1070550

M-4, garaż, Szepietowo. ☎(0-86)760-044.
1070572

MIESZKANIE, 50 mkw., centrum Ełku. ☎(0-87)610-89-56.
1071155

MIESZKANIE, 60 mkw., Ełk, ☎(0-87)610-98-20.
1069891

MIESZKANIE, 62 mkw., I piętro, Bielsk Podlaski. ☎(0-85)730-30-91.
1070776

NOWE, cegła, (85 mkw.) z telefonem, II piętro -Stołeczna, ☎(0-85)742-31-24.
1072160

RESTAURACJĘ w Prostkach -tanio, ☎(0-86)72-26-23.
1069735

SAJZY k. Ełku -działki budowlane nad jeziorem Łaśmidy, ☎(0-85)675-58-59, ☎090/34-85-14.
1070108

SIEDLISKO nad jeziorem, 6.000 mkw. ☎(0-87)234-385.
1071200

SPRZEDAM dom w Zambrowie i działkę w Wiśniowie. ☎(0-86)754-798.
1071576

SPRZEDAM M-4, Szepietowo, ☎(0-86)760-057, wieczorem.
1070583

SPRZEDAM magazyn z działką w Grajewie. ☎(0-86)72-73-07.
1071327

TRZYPOKOJOWE umeblowane 47 mkw. -Piłsudskiego, 66.000,-, ☎(0-85)652-30-60.
1069963

❐ POSZUKUJE

STUDENTKA szuka stancji w Białymstoku (centrum lub okolice). ☎(0-87)163-019.
1071285

❐ WYNAJMĘ

DWUPOKOJOWE, tanio. ☎(0-85)744-18-25.
1071687

LOKAL -Ełk -handel, usługi, ☎(0-87)610-18-31.
1071012

LOKAL na sklep, biuro, usługi, 44 mkw. Grajewo. ☎(0-86)72-89-16.
1072203

M-4 do wynajęcia. Suwałki, ☎(0-87)65-22-96.
203518

PRODUKCYJNY 200 mkw. wynajem-współpraca. ☎(0-87)66-62-74.
203501

WYNAJMĘ mieszkanie za opiekę. ☎(0-85)74-34-201, (16.30 -19.00).
1071948

USŁUGI

❐ BUDOWA, REMONT

ALARMY, automatyka bram. ☎0-602-470-629.
1070312

ANTYWŁAMANIOWE drzwi "Gerda Star", rolety zabezpieczające. ZALUS, ☎511-994.
1065457

KOMINKI. Terakota, klinkier, piaskowiec, granit łupany. VAT. Suwałki, ☎(0-87)65-52-64.
203519

OCIEPLANIE budynków, siding -solidnie. ☎0-603-244-298.
1070204

OKNA, drzwi, zabudowy balkonów-PCV, aluminium, drewno. ZALUS, ☎6511-994.
1065458

OSTRÓWKIEM. ☎(0-85)741-51-39.
1067916

PANELE, boazeria, poddasza, ☎(0-85)682-58-69.
1070235

PARKIET, boazeria, schody. ☎0-602-470-629.
1070315

POLBRUK, VAT. ☎(0-85)653-57-51, ☎0-602-719-399.
1070009

POLBRUK, VAT. ☎(0-85)66-33-429.
1070010

POSADZKI agregatem. Profesjonalnie. ☎(0-85)711-48-40.
1071044

ROBOTY ziemne ładowarką, koparką, wywrotką. Suwałki, ☎(0-87)66-34-01, ☎0602/254-008.
203305

SIDING. ☎(0-85)651-03-53.
1056542

SIDING, pokrycia dachowe- solidnie. ☎(0-87)16-41-07.
203430

SIDING, ☎(0-87)621-48-84, ☎0-60-324-35-89.
1071353

SUCHE TYNKI, roboty remontowo-budowlane, modernizacja wnętrz mieszkaniowych i sklepowych, ☎633-812.
1069687

TYNKI gipsowe agregatem, VAT. ☎(0-85)653-57-51, ☎0-602-719-399.
1070011

USŁUGI ogólnobudowlane i stolarskie, ☎(0-85)719-79-21.
1069806

WYKOŃCZENIA remonty mieszkań. Suwałki, ☎(0-87)67-36-83.
203502

WYKOPY stawów, rowów i plaż koparkami linowymi i spycharkami. ☎(0-86)72-26-37.
1072102

ZLECĘ wykonanie dużego budynku, ☎0602/527-754.
1071318

❐ AGD, RTV

AUTOMATYCZNE pralki -naprawa. ☎7-444-610.
1071356

AUTOMATYCZNE pralki. Cieśluk, ☎(0-85)661-24-82.
1070208

TELENAPRAWA. ☎(0-85)65-20-383.
1071756

❐ TRANSPORT

DŹWIGOWE podnośnikiem (zwyżka). ☎(0-85)676-21-05, ☎090-273-947.
1066402

KOPARKĄ "OSTRÓWEK", TEL. (085)651-55-66.7.00 - 17.00
1069445

MAN- chłodnia, 9 ton, ☎(0-85)7-454-986, ☎(0-85)7-413-300.
1070110

PRZEWÓZ piasku, żwiru. ☎(0-87)643-28-66.
1072151

STAREM, 6 t, 13 europalet, 30 msześc. ☎(0-85)661-74-83.
1071573

USŁUGI transportowe do 8 ton (plandeka). Faktura VAT. ☎(086)16-76-21.
105325

WYKOPY, transport: żwir, czarnoziem. ☎(0-85)654-15-90, ☎0-602-48-96-42.
1071176

ŻWIR, piasek -kamaz. ☎(0-85)741-99-66.
1070355

ŻWIRY, piaski, czarnoziem. Suwałki, ☎(0-87)66-34-01, 0602-254-008.
203283

❐ INNE

ANTYWŁAMANIOWE DRZWI, FOLIE OCHRONNE OKIENNE, ZABUDOWA BALKONÓW, KRATY ZWIJANE, ALUMINIOWE DRZWI, WITRYNY, UL. SIENKIEWICZA 67. 775-12-18 "ZAMIS".
1068635

GAZOWE, ☎(0-85)741-27-60.
1069498

KOMINKI, piece kaflowe, przeróbki. ☎(0-85)651-04-81.
1071503

KPKM, Składowa. Stacja Kontroli Pojazdów CCDTE/ab. ☎(0-85)742-36-03 wew. 2017.
1068584

KPKM, Składowa 11. Badania psychotechniczne kierowców. ☎(0-85)742-36-03 wew. 2109.
1068583

KSEROKOPIE. Pełnokolorowe, A0, 100 A4 -6 zł z VAT. Legionowa 9/1, lok. 9.
1068062

PIECZĄTKI "ECHO", Suraska 1. ☎(0-85)742-01-93.
1065610

POMNIKI, parapety, stoły ogrodowe z marmuru i granitu. ☎(0-85)661-77-69.
1071752

PROWADZIMY skup makulatury. ☎(0-52)581-43-34.
1071133

STOLARSKIE, boazerie, podłogi, panele, cyklinowanie, szkutnictwo, ☎(0-116)29-00.
1068974

SZYLDY, reklamy. Szybko, tanio, solidnie, VAT. ☎(0-85)652-22-25.
1068203

AUTO-MOTO

❐ KUPIĘ

(ABC): Auta do remontu, powypadkowe: ☎(090)267-215.
104967

"AMBIT" Sp. z o.o. AUTOSZROT, skup samochodów powypadkowych, na części. Sprzedaż części używanych. Dobrzyniewo Duże, ☎(0-85)7197-796, ☎090/273-004.
1067024

AUTA powypadkowe, skorodowane: ☎(090)367-870.
104969

AUTA powypadkowe, uszkodzone ☎(090)553-409.
104970

AUTA powypadkowe do remontu: ☎(090)553-409.
104971

AUTA rozbite, powypadkowe, ☎(090)36-78-70.
104975

AUTA skorodowane, powypadkowe, ☎(090)26-72-15.
104973

AUTOSZROT, skup aut powypadkowych, złomowanych. Sprzedaż części. Nowa Wieś Ełcka, ☎(0-87)619-73-84.
1069905

DUŻO części lub cały silnik fiata 1.7D, ☎0-602-626-731.
1071129

GŁOWICA chara 1000 (silnik). ☎(0-85)718-32-59.
1071446

KABINĘ do żuka. ☎(0-85)663-25-94.
1071817

LANCIĘ do 20.000 zł. ☎0-601-397-132.
1071456

MERCEDES 123 do remontu. ☎(0-87)644-64-71.
1071445

POWYPADKOWE -uszkodzone. ☎(0-85)711-86-19, ☎(0-85)711-13-29.
1070025

SKRZYNIE 4-biegowe, 6 cylindrów, rozrusznik z prawej strony. ☎(0-85)676-12-31.
1071443

SKUP- sprzedaż części star -jelcz. ☎(0-85)65-22-684.
1071454

USZKODZONY, po wypadku. ☎(0-85)661-83-95.
1071442

VOLKSWAGEN derby, zarejestrowany. ☎(0-85)716-40-97.
1071444

VW transporter przedłużany, przeszklony, (1994/95). ☎(0-86)783-628, ☎(0-86)782-022.
1071457

❐ SPRZEDAM

******(0-85)7455-284** Autokomis "Twoje Marzenie" Zaprasza: kredyty samochodowe bez I wpłaty (w ciągu 3 godz.). Ubezpieczenia komunikacyjne na miejscu. Zawsze 50 aut na placu. Centrum Białegostoku, Mazowiecka 32.
1071315

FIMOT S.C.
oferuje
samochody
dostawcze i ciężarowe:

AVIA z zabudową izotermiczną	68.500 zł
LUBLIN II	32.200 zł
POLONEZ TRUCK	21.818,03 zł
CARO PLUS	
POLONEZ ATU PLUS	
POLONEZ truck (wszystkie wersje)	
CITROEN C-15	
CITROEN BERLINGO	(ceny netto)

18 miesięcy bezpłatny serwis za samochód Lublin kupiony w sierpniu



1013278c

EŁK, UL. SŁOWACKIEGO 11
TEL. (0-87) 621-31-03
PROFESJONALNY SERWIS GWARANCYJNY I POGWARANCYJNY

*****AUTOKOMIS** "VOYAGER" pod dachem. Sprzedaż, raty, PTS. Myśliwska 2. ☎(085)74-14-718, 74-10-517.
1069832

****AUTOKOMIS, Białystok, ul. Prowiantowa19, ☎/fax(085)65-20-420.**
1069834

***CIĘŻAROWE,** osobowe -opony, felgi.
1069764

***OPONY,** felgi. Kolonia Porosły (koniec Zwycięstwa), ☎(0-85)651-59-30, ☎651-34-46.
1069766

126 el, (1995), ☎(0-85)663-42-18.
1071811

126P, (1978), zarejestrowany, stan dobry, 850,-. ☎(0-85)718-32-66.
1071401

126P, (1985). ☎(0-85)7-168-163.
1072144

ALUMINIOWE felgi Mercedes, Audi, Opel, Cinquecento- nowe, wyprzedaż. ☎0-602-170-397.
203403

ATU plus, (1997). ☎(0-85)661-17-81.
1071620

AUDI 100, benzyna, (1988). ☎(0-86)72-26-23.
1070549

AUDI 80, 1.8i, stan bdb, bogata wersja. ☎(0-85)65-37-060.
1071558

AUDI 80, (1986), 1.600 benzyna, mocno rozbity, 4.500,-. ☎(0-87)250-120 (8.00 - 16.00).
1071441

AUTA zachodnie i krajowe- skup, zamiana, raty. Ełk, ☎(0-87)620-12-72.
203505

AUTOKOMIS, Botaniczna, kupno -zamiany, raty. ☎744-55-48. Nowe: Polonezy, Daewoo.
1069667

AUTOKOMIS, Suwałki, Wojska Polskiego 92, ☎(087)653-231, zamiany, skup, raty. Daewoo.
1069666

AUTOKOMIS Giżycko. Sprowadzamy auta z Niemiec. ☎0-602-44-87-52, ☎(0-87)293-195.
1069967

AUTOKOMIS "TOMCAR", Wierzbowa 10. ☎0602645866.
1069669

BLACHARKA, szyby, podzespoły: niwy, oki, moskwicza, tawrii, samary. Od 10,-. ☎(0-85)744-17-19.
1070044

BMW 316, (1989), 13.000,-. ☎0-90-202-870.
1071452

BMW 520i, (1987), centralny zamek -zamienię, 12.500,-. ☎(0-85)716-83-29.
1071437

BUDA do malucha kompletna. ☎(0-86)763-123.
1071439

GAZETA współczesna **KUPON NA OGŁOSZENIE ZA 2 ZŁ LUB 3 ZŁ**

Maksymalnie 5 słów (ogł. za 2 zł) lub 9 słów (ogł. za 3 zł), łącznie z adresem (telefonem), nie licząc ceny:

cena: telefon:

Ilość publikacji
☐ x 2 zł ☐ x 3 zł

imię, nazwisko:

adres, kod pocztowy:

podpis:

1. Kupony przyjmują nasze biura ogłoszeń i współpracujące agencje (adresy w gazecie). Kupon wraz z dowodem wpłaty na konto 10801024-808-27001-801000-111 PBG S.A. Grupa Pekao S.A.O/Białystok można również przesłać pod adresem: Gazeta Współczesna, 15-950 Białystok, skr. 193.
2. Publikacja pierwszego ogłoszenia nie później niż w ciągu 7 dni od daty otrzymania kuponu.
3. Ogłoszenia za 2 zł i 3 zł publikowane są w wydaniach gazety poniedziałek-czwartek (wyjątek p. 4).
4. Jednorazowe zlecenie 9 emisji ogłoszenia umożliwia druk 1 w magazynie (uwzględniamy wielokrotność 9).

Zakreśl wybraną rubrykę

☐ UBEZPIECZENIA
☐ NAUKA
☐ TURYSTYKA

USŁUGI
☐ budowa, remont
☐ AGD, RTV
☐ transport
☐ inne

PRACA
☐ zatrudnię
☐ szukam pracy

NIERUCHOMOŚCI
☐ agencje
☐ kupię
☐ sprzedam
☐ poszukuję
☐ zamienię
☐ wynajmę

AUTO MOTO
☐ kupię
☐ sprzedam
☐ naprawy
☐ autoalarmy
☐ inne

☐ MATRYMONIALNE
☐ ZDROWIE
☐ ZWIERZĘTA
☐ BIZNES

ZAKUPY
☐ hurtownie
☐ sklepy
☐ producenci

ROLNICTWO
☐ kupię
☐ sprzedam

RÓŻNE
☐ kupię
☐ sprzedam
☐ inne

CENTRUM Diesla -diagnostyka, naprawy silników, pompy wtryskowe, wtryskiwacze. Białystok, Szczęśliwa 9, ☎(0-85)67-62-075.
1071307

CITROEN xantia, (1994), zdecydowanie. ☎(0-85)737-54-04.
1071435

DACIA 1310 TX, (1991). ☎(0-87)16-28-63.
203517

DAEWOO espero 1.5GLX, (1996). Sławomir Duda, Grajewo, Leśna 7. ☎(0-86)72-82-49.
1071152

ŠKODA AUTO
Volkswagen Group
1013325
OCTAVIA FELICIA PICKUP
od ręki
PPU MARK-BUD
AUTORYZOWANY DEALER
15-697 Zawady 115 (Białystok Sz.Pln.-Obwodowa)
tel./fax (085) 653-06-07
pon.-piątek 8.00-18.00, sob. 8.00-14.00

ETZ-150, (1989), ☎(0-85)7-148-671.
1071491

FIAT 126P, (1996), czerwony. Hajnówka, ul. Miła 3, ☎(0-85)682-46-96.
1071983

FIAT 126p (1988). Suwałki, ☎(0-87)67-21-56.
203521

FIAT brava 16 rat w AUTOTAK. ☎(0-85)716-46-97.
1070601

FIAT cc 704, (1993), srebrny metalik, garażowany, 12.400,-. ☎(0-87)674-640.
1072082

FIAT ducato 2,0 benz. + gaz (1991) 9-osobowy, ☎(086)78-55-70.
105238

FIAT merea 1.6, (1997/98), czerwony, z salonu, rozbity. ☎(0-85)745-24-25.
1070036

FORD escort, 1.3, (1993), 85000 km, I właściciel, bogate wyposażenie. ☎(0-85)65-24-278.
1071438

FORD escort, 2.0, wtrysk, wersja USA, (1990). ☎(0-87)610-31-84 po 20.00.
1071151

FORD sierra, 1.6, (1985), tanio. ☎(0-87)23-50-65.
1072047

FORD sierra, (1986), białe tablice, 2.0, biały, trzydrzwiowy, stan dobry, 2.900,-. ☎0-602-347-532.
1071440

FORD transit, 2.5D, (12.1995), 38.000,-. ☎(0-85)715-23-12.
1071436

FORD transit, niski, krótki, 21.5D, (1992), idealny, zamiana, dopłata. ☎(0-86)16-24-68, ☎0-602-637-627.
1071449

FORD transit 2,5D, (1992). ☎(0-87)643-44-42.
203471

GOLF 1.8, (1988), 3-drzwiowy, 13.900,-. ☎(0-85)662-00-38.
1071427

GOLFY 1.3 (1989), 1.6D (1988), jetta 1.6D (1989). ☎(0-87)610-36-89.
1071918

IVECO, (1986), dostawczy, podwyższany, przedłużany. ☎(0-85)711-48-24.
1071220

JELCZ 325, (1983), stan dobry, 10.000,-. ☎(0-86)771-869.
1072077

JELCZ 325 (1983), ☎(086)16-76-21.
105210

JELCZ 3W620. ☎(0-85)716-83-69.
1071795

JELCZ 416, 12 ton, (1989/90), przyczepa 11,5 t. ☎(0-86)775-228.
1069381

JELCZA 317W, stan dobry. ☎(0-85)710-19-24.
1071434

JELCZA 325-3W lub zamienię na kamaza wywrotkę. ☎(0-87)64-23-885.
1071288

JELCZ C-620 -ciągnik siodłowy. ☎(0-85)716-40-91.
1071792

JELCZ ciągnik turbo (1982). ☎(086)17-62-92.
105246

JELCZ z przyczepą. ☎(086)160-562.
105310

KABINA do lublina, ☎0-90-669-764.
1071431

KAMAZ, (1989) +przyczepa, (1989), 11,5 t. ☎(0-85)716-56-51.
1071524

LIAZ, (1987) z przyczepą 11,5 t, koparka Białoruś, typ budowlany, star 200 z wywrotem. ☎(0-85)68-16-000 wew. 68.
1071598

LIAZ turbo, 17.000,-. ☎(0-85)730-24-42.
1071423

LUBLIN II 2.5TD, kombi, (1997). ☎(0-85)661-17-81.
1071623

ŁADA 1500s, (1981), stan dobry, 1.500,-. ☎(0-85)716-38-16.
1071966

ŁADA 2107, (1990), stan bdb, 8.000,-. ☎(0-85)743-63-83.
1071420

ŁADA kombi (1991)- sprzedam lub zamienię na mniejszy. ☎(0-85)712-18-74.
203488

ŁADA samara 1500, (1991). ☎(0-86)72-30-20.
1069782

MAZDA 323, protage, (1993), rozbita. ☎711-41-27.
1071424

MAZDA 626 V6, 2500, (1993), pełne wyposażenie -zamiana. ☎(0-85)732-68-49.
1071418

MERCEDES 123, 240D, (1981), białe tablice, pomarańczowy, szyberdach, 3500 DM. ☎0-602-347-532.
1071430

MERCEDES 124, 200D, (1987/94), 22.500,-. ☎711-86-19.
1071425

MERCEDES 210D, (1995), 93.000 km, lekko uszkodzony, sprawny. ☎(0-85)730-24-79.
1071204

MERCEDES 608D, tylny most, przednie zawieszenie drzwi. ☎(0-85)74-31-625 po 18.00.
1071428

MITSUBISHI space wagon, uszkodzony, 20.000 zł. ☎(0-85)715-39-88.
1071426

KOMIS FIMOT EŁK, tel. 621-31-03
Samochody używane na raty

1. Fiat 126	96	9.100 zł	żółty
2. Skoda Favorit	91	9.600 zł	brązowy
3. Łada Samara	90	7.000 zł	niebieski
4. Skoda Pick-up	92	10.000 zł	brązowy
5. Żuk A17D	94	9.500 zł	beżowy
6. Lublin I kont.	91	21.000 zł	biały
7. PN Truck 1,6	97	19.900 zł+VAT	bordo

Możliwość negocjacji cen.
Wypożyczalnia samochodów. Holowanie pojazdów.

MITSUBISHI VAN, 7-osobowy, 1.8D, (1990/95), składak, stan bdb, 21.500,-. ☎(0-85)676-21-54.
1071414

MITSUBISHI carisma, GDi, uszkodzony, 20.000,-. ☎(0-85)715-39-88.
1071422

NADWOZIE fiat 126p, elegant, bez prawa rejestracji. ☎(0-85)67-50-807.
1071419

NISSAN almera, (1997), 22.000 km, centralny zamek -pilot, biały, 35.000,-. ☎(0-85)716-25-15.
1071411

NOWOOTWARTY salon Daewoo, autokomis. Raty, zamiany, skup. Bielsk Podlaski, Mickiewicza 5/1, ☎730-88-23.
1069671

OPEL calibra 2.0, (1991). ☎(0-86)160-291.
1070074

OPEL kadett kombi (1981). ☎(0-87)643-44-42.
203472

OPEL omega, 2.0i, 16V, (11.1996), bogate wyposażenie, lub zamiana, 52.500,-. ☎0-602-557-199.
1071407

Auto Expert Olsztyn

Polonez 1.4 Rover	1994	12.900 zł	szary
CC 700	1997	16.300 zł	czerwony
Brava 1.6	1997	33.000 zł	czerwony
Siena 1.6	1998	27.500 zł	bordo
Siena 1.6	1998	27.500 zł	szary met.
Siena 1.6	1998	27.500 zł	niebieski
Siena 1.4	1998	25.500 zł	bordo met.
Fiat	1993	6.000 zł	czerwony
Fiat 126 EL	1997	10.500 zł	czerwony
UNO 1.0	1993	15.300 zł	biały
Punto 75 ELX 3D	1995	23.500 zł	zielony met.
Brava 1.4	1997	31.000 zł	złoty met.
Brava 1.4	1997	31.000 zł	srebrny met.

W cenie zawarta opłata skarbowa.
Proponujemy pakiet ubezpieczeniowy w PZU - 4,5%.
Możliwość negocjacji cen.
Polmozbyt Plus
Białystok, ul. Zwycięstwa 10A
tel. (085) 651-25-40, 651-73-32

OPEL omega 6V, uszkodzony, 35.000,-. ☎(0-85)715-39-88.
1071416

OPEL rekord, diesel, (1985), 5.900,-. ☎66-13-061.
1071565

OPEL rekord 2.3D, (1986), żółte tablice, tanio sprzedam. ☎(0-86)750-347.
1071574

OSPRZĘT tylny Ostrówek, opony 900x20. ☎(0-85)65-22-684.
1071410

PEUGEOT 405, (1988), 13.800,-. ☎(00-85)16-35-59, rano, ☎0-602-106-092.
1071405

PILNIE fiat punto, rozbity, (1995), 1100 pojemność. ☎(0-86)75-27-89, ☎0-602-871-600.
1071782

PODNOŚNIK samochodowy, kolumnowy, stan idealny, 4.800,-. ☎7-412-147, (8.00-16.00).
1071391

POLONEZ 1.6GLi, (1996), 12.900,-. ☎(0-85)741-86-65.
1071408

SEAT
Atrakcyjne ceny w kontyngencie '98
Cordoba 1,6 SXE od 40.000 zł
Inca Van 1,4i Basic od 30.950 zł+VAT
Autoryzowany dealer i serwis
BIACOMEX
ul. Elewatorska 11/1,
tel. 085 654 67 75
1013516

POLONEZ 1500, (1985/86). Broświany 1, 2.500,-. ☎(0-85)719-62-10.
1071406

POLONEZ caro 1.6, (1993), 7.400,-. ☎(0-86)755-536.
1071404

POLONEZ truck, (1994), tanio. ☎(0-85)65-22-684.
1071393

POLONEZ truck, pięcioosobowy, 1.6i, (1996). ☎(0-86)75-25-31.
1071399

POLONEZ truck 1.6 katalizator, 13.000,-. ☎(0-85)730-24-42.
1071402

PRZYCZEPA HEL. ☎(0-87)28-21-32, Giżycko po 22.00.
1071750

PRZYCZEPA HL-8011, ☎(0-85)716-40-91.
1071796

PRZYCZEPA wywrotka 4-tonowa do remontu na niskich kołach. Zabiele 63.
1071688

PRZYCZEPĘ 10 ton z plandeką, 4.800,-. ☎(0-87)64-14-250.
1071342

REKORD spalinowy, benzyna -gaz, 1.500,-. ☎(0-85)653-68-28.
1071396

RENAULT 11 1.6D, (1985), uszkodzony lewy przód, 3.500,-. ☎(0-85)719-77-96.
1070038

RENAULT 310, ciągnik siodłowy, (1986), 27.000,-. ☎(0-85)730-24-42.
1071400

RENAULT megane classic, (1997), 1.9TD, RD lub zamiana. ☎(0-86)71-25-34.
1071389

RENAULT trafic 2.1, benzyna, (1993), osobowo -towarowy. ☎(0-86)72-77-46.
1072189

ROBUR, (1985), plandeka, 3.500,-. ☎(0-85)718-16-14.
1071398

ROBUR, (1988), szafa, stan bdb., 6.500 zł, ☎(0-86)760-903.
1071332

ROBUR izoterma, diesel, (1987), 5.000,-. ☎(0-85)833-21-68.
1071388

ROBUR izoterma. ☎(0-85)711-25-95.
1071716

ROBUR LD-3001, izoterma, (1986). ☎(0-85)711-75-58 po 16.00.
1071773

ROBUR skrzyniowy, (1985). ☎(0-86)72-20-10.
1072182

ROBUR szafa, stan dobry, 4.000,-. ☎(0-85)730-67-74.
1071385

SIERRA 2.3D, (1986), kombi, 6.500,-. ☎(0-85)661-12-37.
1071387

SILNIK SW-400, paka -star. ☎(0-85)65-22-684.
1071378

SKODA favorit (1992). ☎(086)190-527, PO 17.00.
105309

SKRZYNIA ładunkowa stara 200. ☎(0-85)675-56-30.
1071390

SPRZEDAM -zamienię. ARO, (1995). ☎(0-85)722-80-00 wew. Kruszyniany 1.
1072196

SPRZEDAM dużą ilość kompletów -sprzęgła samochodowe LUK -nowe: Opel, VW Audi, Ford, BMW. 120 zł/komp. ☎090-210-925.
105304

SPRZEDAM jelcza 325 z przyczepą, 11,5 tony. ☎(0-86)72-74-18.
1071017

STAR 200, składak, 21.000 zł, ☎(0-86)75-09-81 po 18.00.
1071183

STAR 28, (1985), po kapitalnym remoncie, ☎(0-85)715-33-73.
1071381

STAR 28, (leyland po NG, most, skrzynia autosana), 5.000 zł, ☎090/544-264.
1069828

STAR A 200, 6 ton, oplandekowany, stan bardzo dobry, 12.000 zł. ☎(0-116)24-15, po godz. 17.00.
1071206

STARA 200, skrzyniowy, 8.500,-. ☎(0-89)753-41-39.
1072066

STARA 200 z wywrotem (1992) (składak). ☎(086)71-38-41.
105324

TAVRIA (1995)- 8800. ☎(0-87)641-0057, ☎(0-87)67-27-01.
203508

TŁUMIKI, haki, amortyzatory. Suwałki, ☎(0-87)66-29-25.
203365

TOLEDO, (1992), 21.000,-. ☎(0-85)719-77-96.
1070046

TOP AUTO PROPONUJE: USŁUGI SWEGO KOMISU. SPRZEDAŻ SAMOCHODÓW NOWYCH, UŻYWANYCH, ZAMIANA SAMOCHODU STAREGO NA NOWY, PREFERENCYJNE KREDYTY BANKOWE DO 6 LAT, WYCENA AUT, OCENA STANU TECHNICZNEGO, ZNAKOWANIE POJAZDÓW, ☎661-47-87.
1071185
TOP AUTO PROPONUJE: OPEL VECTRA 2,0 16V (1997), TANIO, OPEL OMEGA MV6, (1998), OPEL VECTRA 2,5 (1997), ☎661-68-02, ☎661-47-87.
1071186

TOYOTA celica 1.6, (1986), 12.100,-. ☎(0-85)741-91-27.
1071382

VOLKSWAGEN golf 1.8, (1983), wersja sportowa, stan dobry. ☎(0-86)774-141.
1071205

VOLKSWAGEN passat 1,8GL kombi, (1993). ☎(0-87)643-50-84.
203516

VW golf, GTi, (1997), 39.000,-. ☎(0-85)715-39-88.
1071377

DAEWOO
AUTOSALON EUCAR
Oferuje samochody dostawcze i ciężarowe w dużym wyborze:

1013466
AVIA A31-T prezent niespodzianka za 2.200 zł
Lublin II - 32.200 zł
Lublin II z silnikiem GM Holden - 40.990 zł
Polonez Truck - 21.818 zł
Citroen C-15 i Berlingo - 28.640 zł (ceny netto)
Promocja Lublin II !!
Bezpłatne przeglądy (z materiałami) przez półtora roku
Wypożyczalnia samochodów
Raty ■ Leasing ■ Używane w rozliczeniu
Części zamienne —— Serwis
Ełk, ul. Kilińskiego 5, tel. 621 49 47
Suwałki, ul. Pułaskiego 71, tel. 65 61 40
Giżycko, ul. Kętrzyńskiego 12a, tel. 28 55 44

VW golf II, 1.6D, (1986), stan bdb. ☎(0-86)73-10-21, ☎(0-86)73-11-41.
1069906

VW jetta, 1.8, centr. zamek, elektr. lusterka, katalizator, 14.000,-. ☎(0-85)73-94-245.
1071376

VW jetta 1,3 (1985). 10.900,- ☎(0-87)66-79-38.
203453

VW vento, (1993), -pilnie. ☎(0-86)750-995.
1071589

WARTBURG 353, (1988), ☎(0-85)66-13-130 po 17.00.
1072214

ŻUK blaszak, (1989), towarowo osobowy, wygłuszone styropianem wnętrze, 4.300,-. ☎(0-85)661-05-64.
1071380

ŻUK kontener, (1989), gaz, 4.500,-. ☎(0-86)71-67-21.
1071374

❒ AUTOALARMY

ALARMY w budynkach- autoalarmy- immobilisery- centralzamki- radiomontaż - głośniki- anteny-zestawy głośnomówiące- ul. Św. Rocha 4A, ☎(0-85)44-51-30.
1068440

❒ INNE

AUTO SZYBY, AUGUSTÓW, ☎0-602-579-946.
203288

❒ NAPRAWY

NOWOOTWARTA
STACJA KONTROLI POJAZDÓW
kotniz
inż. Z. Nietupski
Białystok-Zaścianki ul. Usługowa 7
tel. 741-80-62; tel. kom. 090-229663
Polecamy usługi w zakresie:
Badania techniczne pojazdów do 3,5t
Komputerowe badanie:
-zbieżności
-amortyzatorów (bez demontażu)
-hamulców
-zawieszenia i układu kierowniczego
-kompletną diagnostykę silnika
-instalacji elektrycznych
Naprawy i przeglądy samochodów osobowych i dostawczych
Montaż i naprawa alarmów
pon.-pt. w godz. 7-16, sob w godz. 7-12
D10135521

❒ USŁUGI

HAMULCE- serwis- ABS. Toczenie, wymiana tarcz, klocki. Unimot, ☎742-63-58.
1069437

OLEJE, filtry. Bardzo duży wybór. Unimot, ☎745-52-48
1069443

PRODUKCJA izoterm termicznych na każdy samochód osobowy i ciężarowy, indywidualne zamówienia. ☎(0-86)75-27-89, ☎0-602-871-600.
1071777

BIZNES

"(0-85)732-56-81": Biuro Rzeczoznawcy, Warszawska 40.
1048792

DO wynajęcia sklep mięsny z kompletnym wyposażeniem lub bez w Giżycku. ☎(0-87)28-12-04.
1070458

WSCHODNIE TOWARZYSTWO LEASINGOWE S.A. BIAŁYSTOK, UL. J.K.BRANICKIEGO 17A, ☎732-11-76, 732-89-70. LEASING: OPERACYJNY, KAPITAŁOWY - NIERUCHOMOŚCI; SAMOCHODÓW OSOBOWYCH; RATALNA SPRZEDAŻ NIERUCHOMOŚCI (OSOBY PRYWATNE).
1069787

UBEZPIECZENIA

"(0-85)732-56-81-TUK". Ubezpieczenia, Białystok, Warszawska 40.
1048791

KOMUNIKACYJNE pakietowe: DAEWOO, FIAT,... ☎(0-85)732-56-81-"TUK".
1068651

MIESZKAŃ: (kradzież 0,4%, pożar 0,2%, zalanie 0,3%) = 0,7%. ☎(0-85)732-56-81 - "TUK".
1068650

UBEZPIECZENIA komunikacyjne, -tanio, Botaniczna. ☎(085)744-55-48.
1069663

NAUKA

ATRAKCYJNE szkolenie kierowców za umiarkowane pieniądze, ☎(0-85)67-53-635.
1070949

JEDNOROCZNE studium: marketingu -reklamy, sekretarki -asystentki, menedżerskie, plastyczne. Al. Solidarności 15, ☎65-13-494.
1071871

KURS komputerowy z częścią zawodową. Stowarzyszenie Promocji Przedsiębiorczości, ☎(0-85)67-53-635.
1070947

KURS prawa jazdy kategorii ABTCE. Rozpoczęcie 18.08.1998, godz. 16.00, Ośrodek Szkolenia Kierowców "CENTRUM", Lipowa 31/33, lok. 18, ☎74-20-962.
1071319

KURSY: agent celny, kasjer walutowy, finanse i rachunkowość, rachunkowość spółek, komputerowe, język angielski, sekretarek, maszynopisanie. ZKiDE, Jurowiecka 33, ☎(0-85)676-18-62.
1062346

KURSY KOMPUTEROWE -podstawy obsługi, programy biurowe, internet, grafika HTML- tworzenie stron WWW, inne. ZETO S.A. Białystok, ul. Skorupska 9, ☎(085)7416858 wewn. 220. Uczniom i studentom wakacyjna zniżka o 30%.
1069876

LO dla dorosłych, ☎(0-85)661-47-90, ☎(0-85)730-23-57. 1069866

OLC -kursy komputerowe (120 zł), księgowości komputerowej (190 zł). ☎(0-85)742-27-97. 1070391

ZAOCZNE dwuletnie studium: informatyka, turystyka, hotelarstwo. ☎(0-85)742-79-88. 1055270

ZAOCZNE Studium Ekonomiczne przyjmuje zapisy na rok szkolny 1998/99: technik ekonomista, technik informatyk. Jurowiecka 33, ☎(0-85)676-18-62. 1062340

ZAOCZNE Studium Ekonomiczne przyjmuje zapisy na rok szkolny 1998/99: technik ekonomista, technik informatyk, Jurowiecka 33, ☎(0-85)686-18-62. 1071355

TURYSTYKA

BELGIA, ☎(0-85)711-42-08. 1057875

"BOGUMIŁ" -przewóz osób Hannover - Frankfurt. W soboty. (086)186-313, 0602-18-55-99. 105293

CAŁOROCZNE tanie sanatorium, "AS", ☎(0-85)74-36-304. 1071212

LWÓW -wycieczka, 19-23.08.98, "AS", ☎(0-85)74-36-304. 1071211

MIKROBUSEM -lotnisko -inne, ☎(0-85)6-515-515, ☎0-602/241-566. 1071240

NAJTANIEJ -pełny komfort -Belgia, Holandia, Niemcy, ☎(0-85)715-40-28, ☎(0-85)715-49-61, ☎(0-86)761-570. 1069775

NOWY pensjonat Malinówka 6, k.Ełku. Pokoje, domek, łódka, własna plaża. ☎090-627-642. 1070868

SZLAKIEM Mickiewicza, 16-19.09.98,"AS", ☎(0-85)74-36-304. 1071213

USA -Wycieczki, ☎(0-89)527-30-07. 1069800

WĘGRY turystyczno-handlowe autokarem. ☎(0-86)72-38-86. 1070122

WYNAJEM autokaru. Agencja,"AS", ☎(0-85)74-36-304. 1071214

ZAKUPY

❒ SKLEPY

FRANCUSKIE przydomowe oczyszczalnie ścieków łącznie z montażem. "KARST", MARCZUKOWSKA 6, TEL. (0-85)651-55-66 (7.00 -17.00). 1069444

SKLEP: -części zamiennych -łada -samara -tavria -hyundai -żuk -lublin. POLMOZBYT, Białystok, Zwycięstwa 10, ☎(0-85)651-07-41. 1071215

SKLEP DRZEWNY, Białystok, Młynowa 1. Listwy, płyta wiórowa, sklejka - cięcie na miejscu. ☎0-603-209-324. ZAPRASZAMY. 1071755

❒ HURTOWNIE

BOR - MAZ sc
CZYNNIKI CHŁODNICZE
GAZY TECHNICZNE
GAZ PROPAN-BUTAN
OLEJ OPAŁOWY
EŁK, GDAŃSKA 40
TEL.(087) 610 36 49
1013294

WYPOSAŻENIE SKLEPÓW I MAGAZYNÓW, PROJEKTOWANIE WNĘTRZ, MONTAŻ, TRANSPORT. Białystok, ul. Swobodna 25A, ☎654-31-50, tel./fax 654-70-43. 1068418

❒ PRODUCENCI

KOSTKA BRUKOWA
kształt: UNI STONE, UNI DECOR, NOSTALIT
■ płytki i trylinka
■ płyty ażurowe
BUDROMAT Żodzie 1/k. Moniek tel. (085) 716 26 05
1013166

KOSTKA brukowa, kompletne nawierzchnie, gwarancja. BRUX Białystok ul. Produkcyjna 102, ☎(085)654-24-54. 1068634

KOSTKA BRUKOWA-PRODUCENT. ELEWATORSKA 13, ☎(0-85)651-88-83, 651-29-96, 651-71- 41. 1069962

KRĘGI BETONOWE, PUSTAKI WIÓROBETONOWE, POKRYWY, PRZEPUSTY, BLOCZKI FUNDAMENTOWE, CEMENT. ☎(0-85)653-44-22. 1069964

BLACHY NA DACHY
DOWOLNA DŁUGOŚĆ
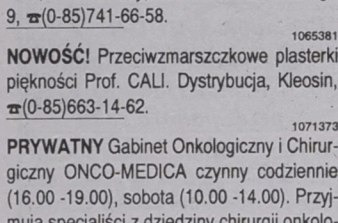

- rynny
- blacha płaska
- trapezowana powlekana
- gwoździe i wkręty

ul. Pana Tadeusza 4 PRODUCENT
tel. (0-85) 74-31-960 IKAFI

PARKIET, mozaika, schody z Hajnówki. ☎(0-85)683-29-20. 1067153

PARKIET, ☎(0-85)675-36-62. 1069172

PARKIET, ☎(0-85)719-41-54. 1070534

PRODUCENT, czapki, szaliki z dzianiny nawiąże kontakty handlowe. ☎(0-42)695-85-41. 1072048

STEMPLE I ŻERDZIE BUDOWLANE, ☎(0-85)653-44-22, 651-88-83. 1069960

ZDROWIE

*** ALERGIA.** Bezbolesne testy i leczenie. Centrum Medycyny Holistycznej w Białymstoku wykonuje testy na 2500 alergenów oraz odczulanie (metoda S.I.T.) na urządzeniach najnowszej generacji. Rzymowskiego 43/28. Zapisy telefoniczne: ☎(0-85)745-32-62, 10.00- 19.00. 1057334

APARATY słuchowe. Stołeczna 25 (wejście od Wyszyńskiego), ☎744-44-19. 1067134

BADANIE włosów, ☎744-44-19. 1067136

BEZOPERACYJNE leczenie kamicy żółciowej, nerkowej, prostaty, hemoroidów, ☎744-44-19. 1067137

BIELACTWO, łuszczyca, ☎(0-601)21-43-88. 1067141

GASTROLOGICZNY gabinet, Mickiewicza 27. USG, endoskopia, leczenie, L-4. ☎(0-85)732-30-47. 1071194

GINEKOLOG całą dobę. Kiejstuta 5, ☎0-602-177-906. 1070811

GINEKOLOG dr med. Kazimierz Jaworowski, wtorki -środy, 16.30- 18.00. Kilińskiego 9, ☎(0-85)741-66-58. 1065381

NOWOŚĆ! Przeciwzmarszczkowe plasterki piękności Prof. CALI. Dystrybucja, Kleosin, ☎(0-85)663-14-62. 1071373

PRYWATNY Gabinet Onkologiczny i Chirurgiczny ONCO-MEDICA czynny codziennie (16.00 -19.00), sobota (10.00 -14.00). Przyjmują specjaliści z dziedziny chirurgii onkologicznej i ogólnej, radio- i chemioterapii. Zgłoszenia: ☎(0-85)745-46-30, ☎0601/33-12-81, ☎0601/32-13-69, ☎0601/32-13-59. 1069988

PSYCHIATRA -dr Choroszucha przyjmuje codziennie, Świętojańska 17/1. ☎(0-85)73-27-735. 1068368

SOCZEWKI kontaktowe, kolorowe, toryczne. Płyny dezynfekujące. Stołeczna 25 (wejście od Wyszyńskiego) ☎(085) 744-44-19. 1067146

STOMATOLOG. Porcelana. Malmeda 1, róg Lipowej, lok. 112. ☎(0-85)742-22-55, (10.00- 18.00). 1069985

TWOJA droga do piękna, młodości, urody. Instytut, Kleosin, ☎(0-85)663-14-62. 1064301

USUWAM wszelkie bóle głowy. ☎(0-85)745-40-23. 1070050

VIAGRA, ☎0-602-81-89-85. 1069662

ROLNICTWO

❒ KUPIĘ

CZĘŚCI CLAAS, MF -kupię. ☎(0-86)750-322. 1071199

TURA do C-330 -kupię, ☎(086)192-736. 105241

❒ SPRZEDAM

ABC hodowcy: zbiorniki, dojarki przewodowe, (nowe części). Raty. ☎(0-85)745-30-46. 1071124

BIZON rekord (1989) sprzedam. ☎(0-87)66-13-22 wew. 199. 203507

BIZON sprawny, ciągnik MTZ-80, (1992), Stok 2, gm. Korycin. ☎(0-85)721-80-00 wew. 86. 1071550

C-360, kombajn ziemniaczany Anna. ☎(0-85)71-24-504. 1071522

C-360, Konopki, k.Grajewa. Norkowski. 1071108

CHŁODZIARKI 200, 400, 700, ☎(0-87)629-84-32. 1071350

CIĄGNIK 2812, nie używany, (1995). ☎(0-85)683-21-56 po 20.00. 1071279

CIĄGNIK C-360, przyczepę wywrot, inne do uprawy roli: Łomża, ul. Zawadzka 42, ☎16-44-67. 105322

CIĄGNIK C-360, stan dobry. ☎(0-85)650-12-81. 1071321

CIĄGNIK rolniczy Jumz. ☎(0-85)718-51-51. 1071599

CIĄGNIK U-912, (1986), C-385, ☎(0-89)742-36-25. 1069983

CZĘŚCI ZAMIENNE DO KOMBAJNÓW: BIZON, CLAAS, M-F, ☎730-32-66, 730-96-86. 1069945

CZĘŚCI ZAMIENNE DO KOMBAJNÓW, CIĄGNIKÓW ROLNICZYCH, PRAS I AKUMULATORÓW. "MOTOZBYT", ELEWATORSKA 52, ☎(0-85)651-85-12. 1069955

DWA kombajny zbożowe FAHR, CLAAS oraz 2 prasy do kostek słomy i siana; nóż hydrauliczny do kiszonki: Łomża, ul. Nowogrodzka 234. 105330

EŁK, SUWALSKA 64, ☎(0-87)620-13-21. KOMBAJNY ZBOŻOWE, ZIEMNIACZANE, PRASY, CIĄGNIKI, SCHŁADZARKI. RATY. 1069904

GOSPODARSTWA, 20 ha lub 6 ha oraz zabudowania. Tanio -pilnie. Kędziorowo, gmina Wąsosz. Sawicki. 1070754

GOSPODARSTWO rolne, 30 ha, maszyny, inwentarz żywy. Biała Piska, Szkody 24. 1071289

JAŁÓWKI hodowlane rasy HF, cielne. "AGRO-LEGA", ☎(0-87)621-44-81. 1071263

KOMBAJN claas merkator, przyczepę zbierającą, agregat prądotwórczy 4,5kW, ☎(0-87)23-01-78. 1069829

KOMBAJN fahr trzymetrowy, prasę velger AP-12, siewnik zbożowy. ☎(0-87)641-01-25. 203489

KOMBAJN John Deere 945 z sieczkarnią sprzedam. Suwałki, ☎(0-87)66-67-59. 203388

KOMBAJN Massey Ferguson, ursus C-360, poroże łosia, pralka. ☎(0-87)68-53-66. 203535

KOMBAJNY, prasy, ciągniki- raty. ☎(0-87)644-93-77. 203409

KOMBAJNY, prasy, wycinaki, przyczepy samozbierające, inne. Części zamienne, do maszyn rolniczych produkcji zachodniej. "FRYCKE" -Maszyny Rolnicze. Mrągowo, Przemysłowa 6, ☎(0-89)741-29-74. 1065243

KOMBAJNY Claas, Fahr z pola, prasy, siewnik, ciągnik. Kol. Przytulanka 8. 1069852

KOMBAJNY: różne typy, prasa "Welger". Jeziorki k.Augustowa, ☎(0-87)644-21-43. 1067189

KOMBAJNY zbożowe, duży wybór prasy. Mścichy koło Radziłowa, ☎(0-86)72-24-54, ☎090-261-887. 1068337

KOMBAJNY zbożowe Claas, FAHR, inne, duży wybór -tanio -raty, ☎(0-87)231-126, ☎090/53-64-37. 1062969

KOMBAJNY zbożowe Class- nowa dostawa. ☎(0-85)730-44-08. 1071173

KOMBAJN zbożowy John Deere, typ 970, szerokość hedera 4.3 m, silnik 6 cylindrów turbo. Atrakcyjna cena. Grajko, Kąty 171, k.Kolna, ☎(0-86)791-394. 1071906

KOMBAJN ziemniaczany niemiecki. ☎(0-87)641-41-80. 1069600

KOMBAJN ziemniaczany Anna, nowy, 17.000,-. ☎6-505-086. 1071529

KOMBAJN ziemniaczany "Anna", stan bardzo dobry. ☎(0-89)624-18-15. 1071583

KOMBAJNY zbożowe (niemieckie), różne ciągniki: ☎(0-52)385-45-25, ☎(0-52)385-19-63. 1071146

KOPACZKA ciągnikowa, rozsiewacz nawozu. ☎(0-86)705-196. 1071648

ORKAN, ☎(0-85)719-27-27. 1071099

PRASA Claas Dominant duża, ☎(0-87)629-84-32. 1071351

PRASA niemiecka 244, jugosłowianka "3", mało używana. ☎(0-86)764-314. 1071542

PRASA rolująca, zagraniczna, Racibory, 3.100,-. ☎(0-86)761-476. 1070566

PRASA rolująca Z-260. ☎(0-86)760-816. 1069952

PRASĘ, rozrzutnik, ☎(0-86)71-76-73. 1070706

PRASĘ Z-224, schładzarka konwiowa 160 l, 126p, (1985), wóz -platforma. ☎(0-85)721-17-93. 1071308

PRASY kostkujące, siewnik. ☎(0-85)685-20-00 wew. 141. 1069933

PRZYCZEPA- barakowóz, przyczepa wywrotka D-47A, ☎(0-85)7-414-105, wieczorem. 1071606

PRZYCZEPA wywrotka, niska. ☎(0-85)716-57-42. 1071531

RSP Dorożki, ☎(0-85)719-62-04 posiada w ciągłej sprzedaży warchlaki i loszki ras mięsnych oraz sprzeda kombajn Bizon i inne maszyny rolnicze. 1071956

SCHŁADZALNIKI mleka nowe, używane, gwarancja, transport, montaż, legalizacja. 430 -650l. Od 1.800,-. ☎(0-87)230-754. 1070592

SCHŁADZARKI do mleka. Białystok, Malmeda 12. ☎(0-85)741-07-04. 1071703

SIECZKARNIA Z-350 +przyrządy, ☎(0-85)655-45-71. 1071140

SNOPOWIĄZAŁKA WC-5, damfa, kuna, prasa kostkowa. Grajewo, ☎(0-86)72-27-20. 1069785

SORTOWNIK kartofli, elektryczny. ☎(0-85)718-14-61. 1070579

SPYCHARKI, koparki- ETC-2011. ☎(0-87)66-40-01. 203142

U-914, (1989), zamienię na U-1614 powyżej 1990 r., ☎(0-89)742-36-25. 1069984

ZWIERZĘTA

PIĘKNE szczenięta szpica wilczastego sprzedam. ☎(086)188-593. 105328

ROTTWEILER 3-miesięczny piesek, ☎(0-85)730-06-23. 1071243

SZKOLENIE, sprzedaż psów obronnych - zakład hodowli, tresury psów, ☎(0-87)61-99-128. 1071013

SZNAUCERY olbrzymy rodowodowe, szczenięta. ☎(0-86)71-64-24. 1069931

WETERYNARIA

LECZNICA. ☎732-35-76, Białówny 7, Białystok. 1071245

RÓŻNE

❒ KUPIĘ

BARAKOWÓZ. ☎(0-85)661-06-39. 1071910

WŁOS koński każdą ilość, B-stok, Towarowa 20/70. 1071344

❒ SPRZEDAM

DESKI, krokwie, łaty -producent. ☎(0-85)71-94-688. 1065370

DYLE dębowe. ☎(0-85)716-48-32. 1070170

FILTRY uzdatniające wodę. Odżelaziacze. ☎(0-86)71-87-86. 1071469

FIRMĄ "EUROL" sprzeda dźwig samojezdny 9 ton (25.000 +VAT); ☎(086)184-628. 105313

FIRMA "EUROL" sprzeda zwyżkę zał. -rozładunkową 2 tony (4.000 +VAT); ☎(086)184-628. 105314

FIRMA "EUROL" sprzeda wózek widłowy 2,5 tony (16.000 + VAT); ☎(086)184-628. 105315

FREZARKĘ, prasy hydrauliczne 100T, zgrzewarkę punktową, stragan "szczęki", stół warsztatowy, piłę ramową, uchwyty tokarskie "400", wentylatory dachowe, elektrowciągi 2-5T/9m. ☎(0-85)654-99-81. 1070480

GARAŻE metalowe, pawilony, konstrukcje hal, ☎(0-85)655-55-98. 1067895

GONTY sosnowe- wyrób ręczny. ☎(0-87)641-01-13. 203503

GRUBOŚCIÓWKA trójstronna. ☎(0-86)72-20-10. 1072184

JAJKA- hurt. ☎(0-89)741-57-88. 203487

KONTENER biurowy, ocieplany, 6x2,5, 2.000+VAT. ☎(0-85)718-38-82. 1071546

ŁÓDKĘ + przyczepkę. ☎(0-85)675-11-83 po 21.00. 1069703

MASZYNY: -popkornu (gaz), -prażenia ryżu, słonecznika, overlocK. ☎(0-85)653-80-45. 1071942

ODKURZACZ z filtrem wodnym, 360,-.☎(0-85)661-37-81. 1070189

PODNOŚNIK widłowy spalinowy, 3,2 t, ☎65-34-416, ☎719-61-59, wieczorem. 1071553

ROWER wyścigowy (dodatkowe wyposażenie). ☎(0-85)661-20-03. 1071967

SILNIKI elektryczne różne. ☎0-602-21-00-33, wieczorem. 1071472

SOPORTINĘ 595. ☎(0-85)715-20-23 lub ☎(0-85)715-51-70. 1067560

SPRZEDAM niedrogo wyposażenie zakładu fryzjerskiego, ☎(0-85)655-51-22, ☎662-04-97 po 21.00. 1071143

SPRZEDAM nóż do kiszonki, gilotynowy, 1.800,-. Wnuk, 12-230 Biała Piska, Szkody 33. 1071540

SPRZĘT do wyrobu pieczątek. ☎(0-85)711-56-68. 1071228

SUKNIĘ ślubną z dodatkami. ☎(0-87)66-70-93. 203515

TANIO pomniki granitowe bez montażu. ☎(0-85)732-52-91. 1072015

TARCICĘ olchową, brzozową, 50 msześc., (50 zł/msześc.). ☎(0-86)741-114. 1071705

TOKARKA 6.000,-, frezarka 3.000,-, strugarka 2.000,-, betoniarka 1.500,-. ☎(0-85)66-32-306. 1071548

TRAK do papierówki, wielopiła. ☎(0-87)66-62-74. 203500

WIERTARKĘ wielowrzecionową do drewna, 2.000,-, ☎(0-85)655-34-24. 1071142

❒ INNE

ELEKTRONARZĘDZIA -wypożyczalnia, Kopernika 5, ☎(0-85)744-84-82. 1047149

FOTOGRAFIĘ. ☎(0-85)675-49-77. 1071770

POSZUKUJĘ świadków kolizji drogowej w dniu 17.04.1998 w godz. 8.30-9.00 na skrzyżowaniu ul. Warszawskiej i Św. Wojciecha samochodów Mercedes i Citroen. ☎(0-85)73-22-477. 1071903

ZŁOM wywiozę. ☎(0-85)744-54-11. 1070006

MATRYMONIALNE

ELEGANCKI wdowiec, wiek średni. 16-302 Augustów 5, skrytka 7. 203481

KOOPERACJA

GALWANIZERNIA "Gal-Met", Korzeniowskiego 9, ☎(0-85)743-72-01. Cynkowanie -oksydowanie -czarny cynk. 1066979

Koledze
Tadeuszowi Rutkowskiemu
wyrazy serdecznego współczucia
z powodu śmierci

BRATA

składają:
koleżanki i koledzy
z Urzędu Miejskiego w Augustowie
(1013588)

ZAKŁADY MIĘSNE "MAZURY" w EŁKU S.A.
ul. Suwalska 86 19-300 Ełk

ogłaszają: publiczny przetarg ustny na sprzedaż własnościowego spółdzielczego prawa do lokalu użytkowego położonego w Suwałkach przy ul. Kowalskiego 17:

* lokal o ogólnej powierzchni użytkowej 85,10 mkw. wyposażony w instalację telefoniczną i alarmową oraz przystosowany do prowadzenia działalności w branży spożywczo-mięsnej.

Cena wywoławcza wynosi 1000 zł/mkw. plus podatek VAT.

Przetarg odbędzie się 26.08.1998 r. o godz. 11.00 w siedzibie Spółki.

Wadium w wysokości 10% ceny wywoławczej tj. 8.510,00 zł należy wpłacić do dnia przetargu na konto: PEKAO S.A. Agencja Ełk Nr 578128-05300336-2511-3-001110 lub w kasie Spółki do godz. 10.00 w dniu przetargu.

Zastrzega się, że wadium przepada na rzecz sprzedawcy, jeżeli żaden z uczestników licytacji nie zaoferuje ceny nabycia równej co najmniej cenie wywoławczej oraz w przypadku uchylenia się od zawarcia umowy.

Uczestnikowi, którego oferta będzie przyjęta, wadium zostanie zaliczone na poczet ceny. Wadium wpłacone przez pozostałych uczestników zostanie zwrócone bezpośrednio po przetargu.

Na kupującym ciąży obowiązek pokrycia kosztów związanych z przeniesieniem praw. Sprzedawcy przysługuje prawo uznania bez podania przyczyn, że przetarg nie dał rezultatów.

Sprzedawca zastrzega sobie prawo odwołania lub unieważnienia przetargu bez podania przyczyn. Informacji udziela Dział Administracyjno-Gospodarczy, tel. (0-87)610-96-21 wew. 408.

(1013596)

Gminna Spółdzielnia "Samopomoc Chłopska" w Filipowie 16-424 Filipów ul. Pl. Stefana Batorego 13 ogłasza: pisemny przetarg ofertowy na sprzedaż:

1. Magazyn paszowy o pow. 281 mkw - cena wywoławcza 35 000 zł,
2. Magazyn zbożowy o pow. 466 mkw - cena wywoławcza 80 000 zł,
3. Punkt skupu żywca o pow. 310 mkw - działka nr 808/1 o pow. 0,3007 ha - działka nr 809/4 o pow. 0,0255 ha - cena wywoławcza 55 000 zł,
4. Budynek murowany o pow. 88 mkw - działka nr 833/1 o pow. 0,05 ha - cena wywoławcza 25 000 zł,
5. Działka nr 834/2 o pow. 0,04 ha - cena wywoławcza 7 500 zł
6. Działka nr 835 o pow. 0,04 ha - cena wywolawcza 7 500 zł,
7. Budynek murowany o pow. 78 mkw - działka nr 836 o pow. 0,04 ha - cena wywoławcza 40 000 zł.

Działka położona w Filipowie przy ul. Mieruniszki.
Przedmioty przetargu są towarem używanym w rozumieniu art.4 pkt 7 ustawy z dnia 8 stycznia 1993r. o podatku od towarów i usług.
Pisemne oferty należy składać w biurze Spółdzielni do godz. 14.00 do dnia 1998.08.21 a komisyjne otwarcie ofert nastąpi w dniu 1998.08.24 w biurze GS o godz. 12.00.
Wadium w wysokości 10% wartości ceny wywoławczej należy wpłacić w kasie Spółdzielni lub na konto PBK O/Suwałki 11101532-1502-2700-1-38 do godz. 11.00.
Koperty zawierające oferty należy opisać hasłem - np. "Magazyn paszowy".
Wadium zostanie zaliczone na poczet ceny zakupu oferentowi, którego oferta zostanie wybrana lub zwrócone tym, których oferty nie zostały wybrane.
Wadium przepadnie na rzecz sprzedawcy, jeżeli wybrany oferent uchyli się od zawarcia umowy w formie aktu notarialnego.
Nabywca zobowiązany jest do zapłaty ceny nabycia w dniu podpisania aktu notarialnego oraz pokrycia kosztów zawarcia umowy i opłaty skarbowej.
Zastrzega się prawo odstąpienia od przetargu bez podania przyczyn oraz swobodnego wyboru ofertę.
Wszelkich informacji udziela Zarząd Spółdzielni tel. 166-15-22 wew. 66.

(200802)

Zarząd Zakładów Przemysłu Bawełnianego "FASTY" w Białymstoku S.A. ogłasza konkurs na stanowisko dyrektorów:

* Zakładu Produkcji Przędzy,
* Zakładu Produkcji Tkanin,
* Zakładu Utrzymania Ruchu.

Kryteria doboru kandydata:
* wyższe wykształcenie,
* minimum pięcioletni staż pracy na stanowisku kierowniczym,
* zdolności organizacyjne, dynamizm działania, komunikatywność,
* orientacja w zakresie marketingu, organizacji i zarządzania.

Oferta powinna zawierać:
* zgłoszenie do konkursu wraz z motywacją,
* życiorys zawodowy,
* ankietę personalną z fotografią,
* odpisy lub uwierzytelnione kserokopie dokumentów, potwierdzające posiadane wykształcenie i kwalifikacje zawodowe,
* świadectwa pracy,
* zaświadczenie o stanie zdrowia,
* adres kontaktowy, nr telefonu, fax.

Mile widziane referencje.
Oferty w zaklejonych kopertach z napisem "Fasty - konkurs" należy przesyłać pocztą lub dostarczać osobiście pod adres: ZPB "FASTY" S.A. w Białymstoku, ul. Przędzalniana 8, Kierownik Działu Spraw Pracowniczych, pokój nr 5.
Oferty będą przyjmowane do dnia 26.08.1998 r. do godz. 15.15.

(1013597)

Spółdzielnia Mieszkaniowa Lokatorsko-Własnościowa w Grajewie

ogłasza przetarg nieograniczony na nabycie spółdzielczego własnościowego prawa do lokali użytkowych w Grajewie z podanymi niżej cenami wywoławczymi wkładu budowlanego:

* Na Osiedlu Południe 9:
-pow. użytkowa 257,67 mkw., parter, cena wywoławcza 167.486 zł
-pow. użytkowa 86,33 mkw., parter, cena wywoławcza 56.115 zł
-pow. użytkowa 9,33, parter, cena wywoławcza 6.065 zł
-pow. użytkowa48,45 mkw., I piętro, cena wywoławcza 24.225 zł
-pow. użytkowa 58,95 mkw., I piętro, cena wywoławcza 29.475 zł
-pow. użytkowa 44,00 mkw., I piętro, cena wywoławcza 22.000 zł
-pow. użytkowa 10,00 mkw., I piętro, cena wywoławcza 5.000 zł
-pow. użytkowa 9,37 mkw., I piętro, cena wywoławcza 4.685 zł
-pow. użytkowa 9,37 mkw., I piętro, cena wywoławcza 4.685 zł
-pow. użytkowa 29,65 mkw., I piętro, cena wywoławcza 14.825 zł
-pow. użytkowa 99,22 mkw., I piętro, cena wywoławcza 49.610 zł

Przetarg ww. lokali odbędzie się w dniu 24.08.1998 r. o godzinie12.00 w świetlicy Spółdzielni Os. Południe 36 w Grajewie.

*Na Osiedlu Południe 26A:
-pow. użytkowa 24,10 mkw., cena wywoławcza 19.280 zł
-pow. użytkowa 37,54 mkw., cena wywoławcza 30.032 zł
-pow. użytkowa 49,02 mkw., cena wywoławcza 39.216 zł
-pow. użytkowa 50,02 mkw., cena wywoławcza 40.016 zł
-pow. użytkowa 77,21 mkw., cena wywoławcza 61.768 zł
-pow. użytkowa 73,75 mkw., cena wywoławcza 59.000 zł
-pow. użytkowa 30,81 mkw., cena wywoławcza 24.648 zł
-pow. użytkowa 83,03 mkw., cena wywoławcza 66.424 zł
-pow. użytkowa 61,28 mkw., cena wywoławcza 55.152 zł
-pow. użytkowa 40,87 mkw., cena wywoławcza 32.696 zł
-pow. użytkowa 20,00 mkw., cena wywoławcza 16.000 zł.

Przetarg ww. lokali odbędzie się w dniu 25.08.1998 r. o godzinie 12.00 w świetlicy Spółdzielni na Os. Południe 36 w Grajewie.

*Os. Południe 47:
-pow. użytkowa 76.00 mkw., cena wywoławcza 76.000 zł
-pow. użytkowa 96.43 mkw., cena wywoławcza 96.430 zł
-pow. użytkowa 78.04 mkw., cena wywoławcza 78.040 zł
-pow. użytkowa 72.71 mkw., cena wywoławcza 72.710 zł
-pow. użytkowa 65.58 mkw., cena wywoławcza 65.580 zł
-pow. użytkowa 161.12 mkw., cena wywoławcza 161.120 zł
-pow. użytkowa 32.05 mkw., cena wywoławcza 32.050 zł

Przetarg ww. lokali odbędzie się w dniu 26.08.1998 r. o godzinie 12.00 w świetlicy Spółdzielni na Oś. Południe 36 w Grajewie.

*Os. Południe 45:
-pow. użytkowa 49.64 mkw., cena wywoławcza 32.266 zł.

*Os. Południe 60:
-pow. użytkowa 300.70 mkw., cena wywoławcza 195.455 zł.

*Os. Południe 61:
-pow. użytkowa 298.50 mkw., cena wywoławcza 194.025 zł.

*Os. Południe 36:
-pow. użytkowa 191.10 mkw., cena wywoławcza 191.100 zł.

*Os. Broniewskiego 9:
-pow. użytkowa 9.20 mkw., cena wywoławcza 7.360 zł.

*Os. Centrum 21:
-pow. użytkowa 12.00 mkw., cena wywoławcza 8.400 zł.

*Os. Centrum 39:
-pow. użytkowa 46.30 mkw., (dwa lokale), cena wywoławcza 30.095 zł za 1 lokal.

Przetarg ww. lokali odbędzie się w dniu 27.08.1998 r. o godzinie 12.00 w świetlicy Spółdzielni na Os. Południe 36 w Grajewie.

Wymagane wadium w wysokości 10% ceny wywoławczej należy wpłacić w kasie Spółdzielni na godzinę przed przetargiem lub na konto naszej Spółdzielni: PKO BP O/Grajewo nr 10203323-534-270-1.

Przed wpłaceniem wadium należy zapoznać się z regulaminem przetargu wyłożonym do wglądu w biurze Spółdzielni.

Dodatkowe informacje o wspomnianych lokalach można uzyskać w biurze Spółdzielni, tel. 72-72-44.

Zastrzega się możliwość unieważnienia przetargu bez podania przyczyny.

(1013591)

AGRO-BUD
WYSOKIE MAZOWIECKIE, ul. 1000-lecia, tel. (0-86) 75-23-16
• FARBY LAKIERY TAPETY
• PANELE MDF ścienne i podłogowe
• PANELE PCV
• GLAZURA, TERAKOTA
TANIO a może NAJTANIEJ
PRZYJDŹ, SPRAWDŹ
1013475

SUŁTAN
W miesiącu SIERPNIU ROZDAJE WYKŁADZINY I DYWANY
ZA DARMO
TO NIE ŻART TO PRAWDA
PRZYJDŹ A SAM SIĘ PRZEKONASZ
Klient kupujący wykładzinę co najmniej 10m² otrzyma gratis już pierwszy metr kwadr., a za każde kolejne 10m² półtora metra kwadr.
P I-E „SUŁTAN"
Białystok, ul. Jurowiecka 21, tel. (085) 675-48-47
Suwałki, ul. Noniewicza 93, tel. (087) 663-110
KUPON
1013570

1013258
INDECO
SZAFY
Z DRZWIAMI SUWANYMI W KANADYJSKIEJ TECHNOLOGII LUSTRO, PŁYTA ZABUDOWA WNĘTRZ, DOWOLNY UKŁAD DRĄŻKÓW I PÓŁEK
Drzwi do samodzielnego montażu w dowolnym wymiarze (realizacja w ciągu 24 godzin)
NAJTANIEJ ◆ RATY
DH "PASAŻ", ŚW. ROCHA 10a
tel. 744 59 53

Białostocka Spółdzielnia Mieszkaniowa, ul. Św. Rocha 11/1, 15-879 Białystok posiada lokal użytkowy (sklep spożywczy) do wynajęcia lub zbycia - 64 mkw. przy ul. Buska 12 Informacje, tel. 651-57-02, 652-10-49.
(1013587)

SKR Szudziałowo z siedzibą w Słójce, woj. białostockie sprzeda:
1. Baza punktu usługowego przy szosie Białystok- Krynki - garaże na kombajny, szt. 3 - 140 mkw., - szopogaraże, szt. 2 - 620 mkw., - zaplecze socjalno-biurowe - 120 mkw., - zbiornik paliw (podziemny), 10000 litrów z dystrybutorem, - plac 2,21 ha, energia elektryczna, woda, telefon. Informacja w dni robocze od 7.00 do 14.00, tel/fax (0-85)722-14-01.
(1013479)

TVP 1

7.00 Kawa czy herbata? – magazyn poranny, w tym Wiadomości **8.05** Dobre obyczaje – serial komediowy prod. USA **8.30** Wiadomości **8.41** Prognoza pogody **8.45** Lato z Hałabałą – program dla dzieci **9.10** Podróże z Aleksandrem i Emilią – film anim. prod. franc.-kanad. **9.35** Łowcy przygód – program dla dzieci **10.00** Milagros – serial prod. włoskiej **10.50** Lumen 2000 – cykl dok. prod. USA **11.25** Lato z magazynem notowań: Królowe gór – Poprad; Na Lubelszczyźnie – felietony rolnicze **12.00** Wiadomości **12.10** Agrobiznes – rolniczy magazyn informacyjny **12.20** Rozmowy o reformie – program public. **12.40** Klan – telenowela prod. polskiej **13.30** KINO LETNIE: Dla niej wszystko – komedia prod. USA

15.05 Na Lubomierz nie ma mocnych – reportaż

15.20 Nić Ariadny – teleturniej komputerowy

15.45 Wishbone – serial prod. USA dla młodych widzów

16.15 Moda na sukces – serial obycz. prod. USA

16.40 Rzeczpospolita Samorządowa

17.00 Teleexpress

17.25 Sekrety Weroniki – serial kom. prod. USA

17.55 Tadeusza Brzozowskiego – obrazy jak książki

18.25 Stop klatka – magazyn filmowy

18.35 Goniec – tygodnik kulturalny

18.50 Flesz-Wiadomości

18.53 Prognoza pogody

19.00 Wieczorynka – „Muminki"

19.30 Wiadomości

19.56 Sport

19.59 Prognoza pogody

20.10 Seks i samotna dziewczyna – komedia prod. USA

22.05 Jaka Polska? – magazyn samorządowy

22.10 W centrum uwagi – program public.

23.30 Studio sport: Golden League – Zurich `98

23.20 Wiadomości

23.25 Sport

23.30 Testament wieków: Narodziny państwa

0.05 Policyjne porachunki – dramat krym. prod. austral.

1.45 Łowcy ognia – program edukac.

PROGRAM 2

7.00 Sport telegram – przegląd wydarzeń sport. **7.05** Dziennik krajowy – serwis informacyjny **7.25** Krok za krokiem – serial prod. USA **7.50** Studio urody – program sportowo-rekreacyjny **8.00** Wiadomości TVP Białystok **8.30** W labiryncie – serial prod. polskiej **9.05** Trzecia granica – serial prod. polsko-węgierskiej **10.00** Wakacyjny kurs języka angielskiego **10.15** Jak kochały: Marylin Monroe – serial dok. prod. USA **10.40** Legendy wyspy skarbów – anim. serial dla dzieci prod. ang. **11.05** Siedem życzeń: Magiczny pierścień – serial przyg. prod. polskiej **12.00** Baw się razem z nami **12.30** Clipol na wakacje **13.00** Panorama **13.20** Dziennik krajowy **13.40** Relaks z Lublina – program rozrywkowy

15.10 Przystanek Alaska – serial prod. USA

16.00 Panorama

16.10 Studio sport: Europejski przegląd piłkarski

16.35 5 x 5 Wygrajmy razem – teleturniej

17.05 Ale heca – program dla młodych widzów

17.30 Wiadomości TV Białystok

18.00 Panorama

18.10 Obiektyw

18.35 Jeden z dziesięciu – teleturniej prowadzony przez Tadeusza Sznuka. Numer telefonu 0–70075800

19.05 Ekspres reporterów – program Blanki Danilewicz

19.35 Wyspa przygód – serial przyg. prod. austral.

20.05 Yesterday – film fab. prod. polskiej (1984). Reż. Radosław Piwowarski. Wyk.: Riotr Siwkiewicz, Adam Zieliński, Rafał Piechota.

Połowa lat 60. The Beatles, legendarna czwórka z Liverpoolu podbija świat swą wspaniałą, różną od dotychczasowej muzyką i nowym, niekonwencjonalnym stylem ubiorów i fryzur. Te odległe już czasy przywołał w swym kinowym debiucie reżyser Radosław Piwowarski. Zgodnie z tytułem, nawiązującym do jednego z najsłynniejszych przebojów liverpoolskiej grupy, bohater wspomina po latach czasy młodości, gdy jako zafascynowany Beatlesami uczeń technikum kolejowego stworzył wraz z przyjaciółmi zespół grający ich muzykę, jak nie zważając na przeszkody czy wręcz prześladowania kontynuowali swoją pasję. Czas 88 min.

21.35 Jeden na jeden – program W. Szaranowicza

22.00 Panorama

22.35 Sport telegram – przegląd wydarzeń sportowych

22.40 Dopóki żyje ostatni świadek – wydanie specjalne

23.10 Studio Teatralne Dwójki: Międzynarodowy Fiestiwal Teatralny – Malta `98

23.55 Studio sport: Golden League. Zurych `98

POLSAT

6.00 Poranek z Polsatem **7.45** Polityczne graffiti **7.55** Poranne informacje **8.00** Maska – serial anim. dla dzieci **8.30** Znak Zorro – serial przygod. prod. USA **9.00** Tarzan – serial przyg. prod. USA **9.30** Żar młodości – kanad. ser. obycz. **10.30** Przyjaciele – serial komediowy prod. USA **11.00** Roseanne – serial komed. prod. USA **11.30** Komisarz Rex – serial krym. prod. niemieckiej **12.30** Kalambury – pr. rozrywkowy **13.00** Rykowisko **13.30** Izba Gmin – pr. public. **14.00** Disco Relax

15.00 Garfield – serial anim.

15.30 Lato z Polsatem

16.00 Informacje

16.15 Lato z Polsatem

16.45 Dziewięciu wspaniałych: gra – zabawa

17.15 Rykowisko

17.45 Przyjaciele – serial komed. prod. USA

18.15 Roseanne – serial komediowy prod. USA

18.45 Informacje

19.00 Znak Zorro – serial

19.30 Tarzan – serial przyg. prod. USA

20.00 Tekwar – serial sensac. prod. USA

20.50 Losowanie LOTTO i szczęśliwego numerka

21.00 FILM TYGODNIA: Żółta gorączka – komedia sensac. prod. USA (1989). Reż. Lewis Teague. Wyk.: Pat Morita, Jay Leno, Chris Sarandon, Tom Noonan.

Akcja tej komedii sensacyjnej rozgrywa się w Detroit, stolicy amerykańskiego przemysłu samochodowego. W związku z japońską inwazją motoryzacyjną na Stany Zjednoczone panuje tam powszechna opinia, zwłaszcza wśród robotników, że to Japonia doprowadziła tę gałąź przemysłu do upadku. Japońska mafia wykradła tajemnicę nowej supersprężarki – wynalazku, który może zrewolucjonizować przemysł motoryzacyjny i usiłują ją sprzedać Amerykanom. Próby jej odzyskania pociągają za sobą liczne ofiary... Czas 95 min.

22.55 Wyniki losowania LOTTO

23.00 Informacje i biznes informacje

23.20 Polityczne graffiti

23.30 Nagi kraj – film obycz. prod. austral.

1.10 Plastic TV

1.30 Przytul mnie

2.30 Jacek Ziobro Super Star

TVN

6.15 Jolanda – telenowela prod. argent. **6.45** Telesklep **7.15** Hardcastle i McCormick – serial sensac. prod. USA **8.15** Kucyki i przyjaciele – serial anim. dla dzieci **8.35** Zwierzątka ze sklepiku – serial anim. dla dzieci **9.00** Szkoła złamanych serc – serial dla młodzieży prod. austral. **9.30** Nieśmiertelny – serial przygod. prod. USA **10.30** Mike Hammer – serial kryminalny prod. USA **11.30** Big Star Party – superlista **12.30** Manuela – telenowela prod. argent. **13.30** Jolanda – telenowela **14.00** Telesklep **14.30** Kucyki i przyjaciele – serial anim. dla dzieci **14.55** Zwierzątka ze sklepiku – serial anim. dla dzieci

15.20 W naszym kręgu – serial dla młodzieży

15.45 Szkoła złamanych serc – serial dla młodzieży

16.15 Nieśmiertelny – serial przygod. prod. USA

17.15 TVN Fakty regionalne

17.30 Co za dzień – program rozrywkowy

18.00 Magnum – serial sensac. prod. USA

19.00 TVN Fakty

19.24 Sport

19.29 Pogoda

19.30 Więzy rodzinne – serial komediowy prod. USA

20.00-23.00 ŚRODA DLA ZUCHWAŁYCH

20.00 Beverly Hills 90210 – serial obycz. prod. USA



Scena z Tiffani Amber-Thiessen

21.00 Jedwabne pończoszki – serial sensacyjny prod. USA

22.00 Pani komisarz – serial sensac. prod. niem.

23.00 Magia kina – serial dok.

23.30 Nocny trwamwaj TVN

0.15 Magnum – serial sensac. prod. USA

1.05 Granie na ekranie – program rozrywkowy

NASZA TV

8.00 Don Kichot – serial anim. dla dzieci prod. hiszpańskiej **8.30** Tajemnica wybrzeża – serial przygodowy dla dzieci **9.00** Loving – serial **9.30** City – serial prod. brazyl. **10.00** Antonella – serial **10.45** Dwa oblicza miłości – serial obycz. prod. włoskiej **12.30** Winnetka Road – serial prod. USA **13.30** Nasz sklep – zakupy w TV **14.15** Antonella – serial prod. argentyńskiej **15.00** Szczęśliwa ósemka – propozycje do listy przebojów

15.05 City – serial

15.30 Loving – serial

16.00 Don Kichot – serial anim. dla dzieci

16.30 Tajemnica wybrzeża – serial przygod. dla dzieci

17.00 Lato w Studio AGNES: Kobietą być

17.45 Nasz sklep – zakupy w TV

18.00 Nasze wiadomości

18.15 Dwa oblicza miłości – serial obycz. prod. włoskiej

20.05 Zbrukany anioł – film sensac. prod. franc.(1991). Reż. Catherine Breillat. Wyk.: Claude Brasseur, Nils Tavernier, Roland Amstutz.

Film Catherine Breillat powstał w 1991 r. i został uznany za jeden z najciekawszych francuskich obrazów sensacyjnych ostatniej dekady. Jego bohaterem jest skorumpowany, pięćdziesięcioletni inspektor policji, który zaprzyjaźniony jest z lokalnym mafiosem, ale popada w coraz większe tarapaty. Na domiar złego próbuje romansować z żoną swojego przyjaciela. Czas 105 min.

22.00 Nasze Wiadomości

22.15 Aniołki Charliego – serial krym. prod. USA

23.10 Nasze auto – magazyn motoryzacyjny

23.30 Take – film krym. prod. USA

RTL 7

7.00 Muzyka w RTL 7 **7.10** Campbellowie – serial **8.00** Teleshopping **8.30** Siódemka dzieciakom: Superpies, Jajeczny świat dr. Suessa – seriale animowane **9.25** Słodka dolina – serial dla młodzieży **9.45** Sunset Beach – serial obyczajowy **10.30** Bob Roberts – film obycz. prod. USA **12.15** Federalni – serial sensac. **13.00** Teleshoping **14.00** Campbellowie – serial **14.50** Słodka dolina – serial dla młodzieży

15.10 Siódemka dzieciakom: Superpies, Jajeczny świat dr. Suessa, Tajemnicze złote miasta – seriale animowane

16.40 Ukryta kamera – program rozrywkowy

17.10 Robin Hood – serial przyg.

18.00 Sunset Beach – serial

18.50 7 minut – wydarzenia dnia

19.00 Prawo i bezprawie – serial sensacyjny

19.55 Piętaszek – film przyg. prod. ang.

21.55 Murder Call – serial sensacyjny

22.40 Crime Story – serial kryminalny

23.35 Robin Hood – serial przyg.

0.30 Prawo i bezprawie – serial sensacyjny

1.20 Crime Story – serial krym.

2.10 Prognoza pogody

2.15 Muzyczny Kruszon – nocne granie na ekranie

TV BIAŁYSTOK

8.00 Wiadomości TV Białystok **8.05** Budzik **8.30** Maria z przedmieścia – serial **9.30** Owadolandia – franc. serial anim. **9.40** Bajkowa kraina – amer. serial anim. dla dzieci **9.50** Opowieść o mądrym królu – serial anim. **9.55** Mieszkańcy wesołego lasu – serial anim. **10.20** Czas czy nie czas? – kanad. serial fab. **10.45** Wakacje Kamili – franc. serial dla małych dzieci **10.50** Mozart w podróży – niem. serial dok. **11.20** Don Kichot – hiszp. serial fab. **12.05** Wojna nieznana – radz. serial dok. **13.05** Przed siebie – magazyn turystyczny **13.35** Serce Clarity – serial prod. meks. **14.40** Panorama

15.05 Wiadomości TV Białystok

15.10 Owadolandia – serial anim. prod. franc.

15.25 Bajkowa kraina – serial anim.

15.30 Opowieść o mądrym królu – serial anim.

15.40 Mieszkańcy wesołego lasu – serial anim.

16.05 Czas czy nie czas? – serial fab. prod. kanad.

16.30 Wojna rosyjska – krew na śniegu – serial dok. prod. ang.

17.30 Znane, nieznane – cykl dok.

18.00 Panorama

18.10 Obiektyw

18.30 Kartka z kalendarza

18.35 Maria z przedmieścia – serial wenez.

19.30 Mozart w podróży – serial

20.00 Don Kichot – hiszp. serial fab.

20.50 Wojna nieznana – serial dok.

21.45 Wiadomości TV Białystok

22.05 Nasz gość zaprasza – program public.

22.35 Program muzyczno-rozrywkowy G. Kazberuka

22.50 Jean de Florette – film obycz.

TV POLONIA

7.00 Sport telegram **7.10** Maanam: Rockendrolle – live – koncert **7.40** Salon lwowski: Człowiek z fajką **7.55** BLISKO CHOĆ DALEKO: „Gli alessanesi Polacchi" **8.30** Wiadomości **8.45** Szaleństwo Majki Skowron: Alarm na jeziorze – serial prod. polskiej **9.15** Od rozbioru do wolności – teleturniej **9.45** Tylko muzyka **10.45** Wielka gra – teleturniej **11.35** Zaproszenie: Czas nam do wód, panie – program krajoznawczy W. Nowakowskiego **12.00** Wiadomości **12.15** Życie na gorąco: Wiedeń – serial sensac. prod. polskiej **13.45** Piosenki na temat imion – pr. muzyczny **14.05** „Zmierzch emigracji – rozmowy paryskie" – film dok. **14.45** POLONIJNE SPOTKANIA „W sercu Gór Skalistych" – reportaż **15.00** Panorama **15.20** Program dnia **15.30** Auto-Moto-Klub – magazyn sportów motorowych **15.45** Przegląd prasy polonijnej **16.00** Kronika ojczysta: Wiek XI – Bolesław Śmiały **16.20** TABLICE PAMIĘCI: „Moim najdroższym Weronikom" – reportaż **16.30** Truskawkowe studio – program dla młodych widzów **16.50** Kolorowe nutki – program muz. dla dzieci **17.00** Teleexpress **17.15** Wielka gra – teleturniej prowadzony przez Stanisławę Ryster **18.15** Sport z satelity: Gwiazdozbiór polskiego sportu: Jerzy Kulej, Waldemar Baszanowski – program Janusza Horodniczego i Krzysztofa Wojciechowskiego **19.15** Dobranocka: Przygody Sindbada Żeglarza – serial anim. dla dzieci **19.30** Wiadomości **19.55** Prognoza pogody **20.00** Romeo i Julia z Saskiej Kępy – dramat obycz. prod. polskiej **21.35** Z archiwum i pamięci: Ryszard Poznakowski **22.30** Panorama **23.05** ZE SZTUKĄ NA TY Skąd ta wrażliwość?: Spotkanie z Ewą Kuryluk – program Katarzyny Suchcickiej **23.40** TABLICE PAMIĘCI: Moim najdroższym Weronikom – reportaż **23.50** LATO W FILHARMONII. Concerti grossi J. F. Haendla **0.30** W centrum uwagi – pr. public. **0.50** Przygody Sindbada Żeglarza **1.00** Wiadomości **1.25** Sport **1.27** Prognoza pogody **1.30** Sport z Satelity **2.30** Panorama **3.05** „Romeo i Julia z Saskiej Kępy" **4.30** Z archiwum i pamięci **5.35** W centrum uwagi – pr. public. **5.50** Polonijne spotkania **6.05** Wielka gra

POLSAT 2

7.00, 15.00 Dance TV **7.30, 15.30** Festiwal Polsat Dance **7.45, 15.45** Plastic TV – progr. muz. **8.00, 13.30** TV Shop **8.30** Sally czarownica – anim. **9.00** Power Rangers – serial **9.30** Nieustraszony – serial krym. **10.30** Błękitna krew – serial **11.30** Żar młodości – serial **12.30** Tajemnicza dama – telenowela **14.00** Soundtrack **14.30** Mag. Motor. Młodych **15.30** Festiwal Polsat Dance **15.45** Plastic TV **16.00** Nieustraszony – serial krym. **17.00** Informacje **17.10** Kapitan Jastrząb – anim. **17.35** Power Rangers – serial **18.00** Cwaniak – serial sensac. **19.00** Tajemnicza dama – telenowela **19.55** CNN News **20.10** Dynastia – serial **21.00** Eddie i Cruisers – film obycz. prod. USA **22.40** Lala – komedia prod. włoskiej **0.25** Przytul mnie – nocny pr. muz.

POLONIA 1

4.00 Top Shop **13.30** Stellina – serial **14.30** Top Shop **17.15** Babar – serial animowany dla dzieci **17.45** Celeste – telenowela **18.40** Werdykt – talk show **19.10** Fachowiec radzi – program poradnikowy **19.40** Klub Hawaje – serial dla młodzieży **20.10** Top Shop **20.40** Stellina – serial **21.30** Godzina z... Muzyką Rock – muzyka non stop **22.30** Top Shop

ATV

6.05 Świat i cztery kółka **6.30** Santa Barbara – serial **7.30, 11.30, 15.00** Zakupy w ATV **8.00** 74,5 Nowa fala – serial **9.00** Westgate – serial sensac. **10.00** Tego już za wiele – serial **10.30** Życie Kamila Kuranta – serial **12.00** Inwazja pogaństwa – film dok. **13.00** Santa Barbara – serial **14.00** 74,5 Nowa fala – serial **15.30** Pago Pago – teleturniej **17.00** Santa Barbara – serial **18.00** 74,5 Nowa fala – serial **19.00** Zakupy w ATV **19.30** Smak muzyki – magazyn muz. **20.00** Tego już za wiele – serial **20.30** Subway – dramat sensac. prod. franc. **22.20** ATV idzie do kina **22.30** Men – mag. dla mężczyzn **23.00** Wyprawa w przeszłość – film erot. **0.30** Wrestling **1.30** Emanuelle w Afryce – film erot. prod. włoskiej

ATV 2

6.00-19.00 ATV Smyk – blok programów dla dzieci **6.00** Filmy animowane **8.30, 11.30, 17.00** Wiklinowa zatoka **9.00** Rodzina Glady – serial anim. **9.30** Papa Castor opowiada **10.00** Marianna – serial anim. **10.30** Filmy animowane **11.00** Szalone Bobasy **12.00** Filmy animowane **14.00** Film edukacyjny **14.30** Mała magia – pr. dla dzieci **15.00** Mollerisimo – serial anim. **15.30** Pomysłowy Dobromir **16.00** Filmy animowane **16.30** POPSMYK – pr. muzyczny **17.30** Papa Castor opowiada **18.00** Opowieści kota na wierzbie **19.00** Jednym śladem – magazyn **19.30** Zebra – program muzyczny **20.00, 21.30** 130 bpm – pr. muzyczny **20.30, 24.00** Sporty ekstremalne **21.00** Zebra – program muzyczny **22.00** Zakupy w ATV **22.30** Smak muzyki – mag. muz. **23.00** Na ulicy Kazika – film dok. **0.30** Lista Przebojów – pr. muz.

HBO

9.00 Zamaskowane małpy – film przyr. prod. ang. **9.55** Nędznicy wg Victora Hugo – dramat społ. prod. USA **12.45** Księżniczka łabędzi – film anim. prod. USA **14.15** Szkoła życia – film obycz. prod. USA **15.50** Granica – dramat prod. polskiej **17.20** Nieskończoność – dramat prod. USA **19.00** Królestwo lwów: Pustynie Afryki – film przyrod. prod. ang. **20.00** Pretty Woman – komedia prod. USA **22.00** Jak dobrze być psem – komedia prod. USA **23.35** Szpieg w genach – film dok. prod. USA **0.30** Sugartime – Słodki czas zbrodni – dramat sensac. prod. USA **2.20** Prostytutki – film dok. prod. USA

CANAL +

7-8.25 i 18-20 – program niekodowany

7.00 Szymon mówi show **7.05, 18.55** Cyberia **7.15, 18.05** Diabelski Młyn – anim. **7.55, 18.45** Łapu-capu **8.00** Świat według Dave`a – serial **8.30** 13. posterunek – serial **9.00** Pamiętny dzień – dramat **11.20** Wojna – film obycz. prod. USA **12.30** Stadion pełen pieniędzy **13.30** Jadą goście, jadą – komedia **15.20** DESER: Pańcia **15.35** Przez żołądek do serca **17.05** Rupert V – serial anim. **17.35** Szaleni Wikingowie – anim. **18.00, 18.50** Nie przegap **19.00** Moda XX wieku... **20.00** Maigret się broni – film krym. prod. franc. **21.25** Skner us – komedia prod. USA **23.20** SUPERDESER: Minus... **23.55** BEZ-MI-AR TV **0.20** Uśpieni – dramat **2.50** Odpływ – film przyg. **4.30** Zagniewani młodociani – komedia prod. USA

EUROSPORT

8.30 Kolarstwo górskie: VTT Tour **9.00** Automobilizm: Wyścigi formuły Cart w Lexington **10.30** Piłka nożna: Runda wstępna Pucharu UEFA **12.00** Golf: ME kobiet w Gleneagles **13.00** Magazyn motocrossowych MŚ **13.30** Kolarstwo górskie: VTT Tour we Francji **14.00** Magazyn żeglarski **14.30** Magazyn tenisowy **15.00** Tenis ziemny: Turniej ATP **16.30** Speedworld – magazyn **18.00** Piłka nożna: Runda wstępna Pucharu UEFA **19.00** Tenis ziemny: Turniej ATP w Cincinnati **21.00** Piłka nożna: Runda wstępna Ligi Mistrzów **23.00** Piłka nożna: Runda wstępna Ligi Mistrzów **24.00** Boks: Walki zawodowców **1.00** Kolarstwo górskie: VTT Tour we Francji – 4 etap

DISCOVERY

(P) – polska wersja językowa

17.00 (P) Podróże na chybił-trafił **17.30** (P) Najlepsze samochody: Renault **18.00** (P) Pierwsze loty: Poczta lotnicza **18.30** (P) Jurassica: Dinozaury na śniegu **19.00** (P) Na ratunek przyrodzie **19.30** (P) Dzikie Discovery: Mętne wody **20.30** (P) Tajemnicze moce: Odgłosy nocy **21.00** (P) Jak się ocalić: Katastrofy lotnicze **22.00** Niewyjaśnione: Na tropach Drakuli **23.00** (P) Niewyjaśnione: Wampiry **24.00** (P) Profesjonaliści: Detektyw w Interiorze **1.00** (P) Pierwsze loty: Poczta lotnicza **1.30** (P) Najlepsze samochody: Renault **2.00** (P) Bliskie spotkania z UFO

bea

TEATRY

Teatr Dramatyczny im. Al. Węgierki w Białymstoku – nieczynny (przerwa urlopowa).
Białostocki Teatr Lalek – nieczynny (przerwa urlopowa).

KINA

W BIAŁYMSTOKU

„POKÓJ" – „Armageddon" (USA, l. 15), godz. 11.45, 14.30, 17.30, 20.30 (ostatnie dni).
„TON" – „Przeklęty" (USA, l. 12), godz. 15.00, 18.30, „Gatunek II" (USA, l. 15), godz. 16.45, 20.15.
„FORUM" – nieczynne.
„SYRENA" – Wakacyjne kino dla dzieci „Pinokio" (USA, b.o.), godz. 15.00, „Przełamując fale" (USA, l. 15), godz. 17.00, „Zagubiona autostrada" (USA, l. 15), godz. 20.00.

KINA W WOJEWÓDZTWACH

BIAŁOSTOCKIM

Bielsk Podlaski „Znicz" – „Wielkie nadzieje" (USA, l. 15), „Spona" (pol., l. 12).
Drohiczyn „Daniel" – „Przodem do tyłu" (USA, l. 15).
Siemiatycze „Chrobry" – „Buntownik z wyboru" (USA, l. 15), „Lekcja przetrwania" (USA, l. 15).
Sokółka „Sokół" – „Pan Magoo" (USA, l. 12).

ŁOMŻYŃSKIM

Łomża „Millenium" – „Dzikie żądze" (USA, l. 15), godz. 17.00, 19.00, „Północ w ogrodzie dobra i zła" (niem., l. 15), godz. 21.00.

SUWALSKIM

Suwałki „Bałtyk" – „Krzyk 2" (USA, l. 18), „Goło i wesoło" (ang., l. 15).
Augustów „Iskra" – „Mała Syrenka" (USA, b.o.), „Wydział pościgowy" (USA, l. 15).
Ełk „Polonia" – „Titanic" (USA, l. 15), „Kobiety topless opowiadają o swoim życiu" (nowozel., l. 15).
Giżycko „Fala" – „Spice world" (ang., l. 12), godz. 17.00, „Zagubiona autostrada" (USA, l. 18), godz. 19.00.
Mikołajki „Żagiel" – „Dzień zagłady" (USA, l. 12), „Kasamowa" (USA, l. 15).
Pisz „Stolica" – „Fakty i akty" (USA, l. 15), „Dzikie żądze" (USA, l. 15).
Węgorzewo „Mewa" – „Fakty i akty" (USA, l. 15).

W RAZIE WYPADKU

Policja – tel. 997
Straż Pożarna – tel. 998
Pogotowie Gazowe – tel. 992
Pogotowie Ciepłownicze – tel. 993
Pogotowie Elektryczne – tel. 991
Pogotowie Techniczne Wodociągów – tel. 994
Pogotowie Weterynaryjne – tel. 983
Informacja o usługach – tel. 951
Telefoniczna Agencja Informacyjna – tel. 744-63-45 (7), 94-77
Pomoc drogowa – tel. 96-37
Centrum Informacji Turystycznej i Kulturalnej im. Ludwika Zamenhofa – tel./fax 745-46-00
Dom Pogrzebowy, Zabia 11, (085) 65-24-911 (całodobwoy) 1018718

SŁUŻBA ZDROWIA W BIAŁYMSTOKU

Pogotowie Ratunkowe, ul. Poleska 89, tel. biuro wezwań 970, 999, 65-24-192.
Informacja Pogotowia, tel. 74-22-222
Ambulatorium Pogotowia, ul. Poleska 89
– Pediatryczne – czynne w dni robocze w godz. 19-7, w wolne soboty w godz. 15-7, w niedziele i święta w godz. 7-7
– Internistyczne – czynne codziennie przez całą dobę
– Stomatologiczne – czynne w dni robocze w godz. 19-7, w wolne soboty w godz. 15-7, w niedziele i święta w godz. 7-7
– Gabinety zabiegowe:
– Internistyczny dla dorosłych – czynny codziennie przez całą dobę
– Gabinet dla dzieci – czynny w dni robocze w godz. 19-7, w wolne soboty w godz. 15-7, w niedziele i święta 7-7
– Ambulatorium Chirurgiczne dla dorosłych, ul. Białówny 11, tel. 746-00-10
– Ambulatorium Chirurgii Dziecięcej, ul. Wołodyjowskiego 3 a, tel. 742-59-60
„Hospicjum" Dom Opatrzności Bożej, ul. Świętojańska 1c, tel. 7415-607 – czynny przez całą dobę.
„Hospicjum Domowe", ul. Piotrkowska 2, tel. 7421-000, godz. 15-17.00 (w dni robocze).

APTEKA ostry dyżur

ul. Suraska 2, tel. 742-04-53, ul. Mickiewicza 27, tel. 73-23-024

SZPITALE DYŻURY CODZIENNE

Woj. Szpital Zespolony im. J. Śniadeckiego, ul. M. Skłodowskiej-Curie 25, tel. 742-16-21 do 26, 742-70-41 – dyżuruje **rehabilitacja** oraz oddziały dziecięce: **chirurgia, reanimacja, laryngologia**.
Woj. Szpital Specjalistyczny im. K. Dłuskiego, ul. Żurawia 14 do godz. 15 tel. 7327-570, 7327-694, po godz. 15 tel. 7323-593 dyżurują oddziały: **choroby płuc dzieci, sztucznej nerki, zakaźny dorosłych.**
Specjalistyczny Dermatologiczny ZOZ, ul. Św. Rocha 3, tel. 7425-301, 7420-206;
Regionalny Szpital Onkologiczny, ul. Ogrodowa 12, tel. 7320-116.

OSTRE DYŻURY w dniu 12 VIII 1998 r.
CHIRURGIA, REANIMACJA KARDIOLOGICZNA, WEWNĘTRZNY, LARYNGOLOGIA, OKULISTYKA, NEUROLOGIA, ZAKAŹNY DZIECIĘCY – Woj. Szpital Zespolony im. J. Śniadeckiego, ul. M. Skłodowskiej-Curie 25, tel. 742-16-21 do 26, 742-70-41.
POŁOŻNICTWO – Państwowy Szpital Kliniczny im. J. Sztachelskiego, ul. M. Skłodowskiej-Curie 24, tel. 742-24-31 do 39, 742-36-13 do 16.
ODDZIAŁ GRUŹLICY – Specjalistyczny P/Gruźliczy ZOZ, ul. Warszawska 18, tel. 7412-952.
DZIECIĘCY WEWNĘTRZNY + NEUROLOGIA, LARYNGOLOGIA, INTENSYWNA TERAPIA – Dziecięcy Szpital Kliniczny, ul. Waszyngtona 17, tel. 742-40-31.

W ŁOMŻY

Pogotowie Ratunkowe – tel. 999 oraz 163-855
Pogotowie Chirurgiczne – Szosa Zambrowska 1/27 – czynne przez całą dobę.
Woj. Szpital Zespolony, ul. M. Skłodowskiej-Curie 1, tel. 16-24-01.
Apteka (ostry dyżur), ul. Dworna 35, tel. (086) 163-244.

W SUWAŁKACH

Pogotowie Ratunkowe – tel. 999
Woj. Szpital Zespolony, ul. Szpitalna 60, tel. 67-25-46.
Szpital Miejski Zespołu Opieki Zdrowotnej, ul. Kościuszki 101, tel. 662-241.

TELEFONY ZAUFANIA

Białystok – tel. 988, czynny codziennie w godz. 18-4 (poniedziałki – zwłaszcza problemy alkoholowe)
Białystok – Telefon zaufania dla kobiet w ciąży i rodzin – 73-22-222,
Ochotniczy Białostocki Klub „Amazonki" Stowarzyszenia do Walki z Rakiem, 73-22-222, poniedziałki, środy, w godz. 15-18.
Białystok – Telefon zaufania dla dzieci – 74-25-640, czynny wtorki, piątki w godz. 14-17.
Łomża – tel. 988, czynny w poniedziałki, środy i piątki w godz. 16.30-21.30.
Łomża – Telefon zaufania dla kobiet 164-553, poniedziałek, czwartek, godz. 20.00-22.00.
Suwałki – tel. 988, 674-941, czynne codziennie (oprócz sobót, niedziel i świąt) w godz. 18-6.

RADIO BIAŁYSTOK

(72,8; 72,68; 99,4; 99,6; 98,6 MHz)
Program regionalny
Wiadomości Radia Białystok co godzinę – wydanie główne 7.00, 16.00
Wiadomości w skrócie: 5.30, 6.30, 7.30, 8.30, 16.30, 17.30; Przegląd prasy: 5.15, 6.20; O tym się mówi: 6.45, 7.18; Informacje z przejść granicznych: 5.38, 6.12, 8.15, 12.08, 15.08, 16.24; Sport: 5.32, 7.45, 18.05, 19.05, 21.05; Moto Radio: 6.15, 8.15, 12.09, 15.05, 16.24; Reporterzy informują: 5.23, 5.45, 6.40, 6.45, 8.20, 16.39, 16.45, 17.21, 17.40, 17.45; Regionalne notowania walutowe: 8.39, 11.08; Serwis kulturalny: 7.13, 8.40, 16.13, 16.55; Pogoda dla alergików: 6.55, 7.55, 8.32, 14.55, 16.55, 17.55
5.00 Fakty i muzyka (wiadomości co 30 min) – aud. prowadzi Wojciech Grzechowiak; 5.45 Zielone studio; 9.10 STUDIO LATO – prowadzi Renata Reda; 9.20 Pogodowe co nieco; 9.40 Powieść w Radiu Białystok – R. Kapuściński „CESARZ" – czyta K. Nehrebecki; 10.25 Żyj zdrowo; 11.15 Reportaż; 11.53 English on... Route 66; 14.15 Powieść w Radiu Białystok: R. Kapuściński „CESARZ" – czyta K. Nehrebecki; 14.34 Muzyczne marzenia; 15.10 CO NIESIE DZIEŃ – prowadzi Dariusz Kuć; 16.00 FAKTY I MUZYKA (wiadom. co 30 min) – prow. Jacek Kaliszewski; 18.10 Muzyczny telefon; 18.30 UKRAIŃSKA DUMKA – prow. Eugeniusz Ryżyk; 18.45 Pod znakiem Pogoni – prow. Marek Zabrocki; 19.10 Magazyn dla niepełnosprawnych – Stanisław Pulnar; 19.30 CZAS MELOMANA – aud. Magdaleny Gaj; 20.05 DOBRANOCKA; 20.15 Rozmowy o zachodzie słońca – prow. Tomasz Wolski; 21.30 Powrót Córki Chaima – aud. dok. A. Bogdanowicz i H. Londowskiej; 22.00 REFLEKTOREM PO ŚWIECIE – program BBC; 23.05 NOCNA ORKIESTRA RADIA BIAŁYSTOK – prow. G. Kazberuk

RADIO AKADERA

(71,24; 87,7 MHz)
Serwis informacyjny – 6.00-0.00 co godzinę; Ogłoszenia – 7.15-20.15 co godzinę; Konkursy – 10.15-11,55, 15.10-16.55
6.05-10.00 Prezentuje Krzysztof Sadowski; 6.15 Przegląd prasy lokalnej; 6.30 Serwis lokalny, komunikaty; 6.50 Halo granica; 7.20 Radiowy Komunikat Drogowy; 7.30 Serwis lokalny; 7.45 Przegląd prasy lokalnej; 8.30 Serwis lokalny, komunikaty, sytuacja na przejściach granicznych, noc na służbie, kursy walut; 8.40 Nasze Miasto Nasze Sprawy; 9.10 Horoskop; 9.30 Informacje lokalne, komunikaty, propozycje kulturalne na dziś; 9.45 Porady Prawnika; 10.00-15.00 Prezentuje Adam Klimiuk; 10.05-11.55 Konkurs (2 części) (tel. 7455-555); 12.00 Serwis lokalny, komunikaty, informacje z przejść granicznych; 12.05-14.00 Szafa gra – czyli piosenki wybierane przez słuchaczy; 13.10 Horoskop; 13.20 Radiowy Komunikat Drogowy; 13.45 Notowanie Giełdy Papierów Wartościowych, kursy walut; 14.05 Serwis lokalny; 14.20 Radiowa jazda z Auto Światem; 15.00-20.00 Popołudnie z Akaderą – prezentuje Ewa Drążek; 15.20 Radiowy Komunikat Drogowy; 15.10-16.55 Konkurs (2 części), tel. 7455-555; 16.05 Serwis lokalny, komunikaty, kursy walut, sytuacja na przejściach granicznych, propozycje kulturalne na dziś; 16.45 Porady Prawnika (powtórka z godz. 9.45); 17.10 Horoskop; 18.05 Serwis lokalny; 19.05 Nowości muzyczne Radia Akadera; 19.30 Lista Przebojów Radia Akadera (skrót); 20.05 Serwis lokalny; 20.00-22.00 Szafa Gra; 22.00-1.00 Letni Wieczór z Radiem Akadera – prezentuje Mariusz Rosołowski; 1.00-6.00 Nocny odlot

RADIO ŁOMŻA

(68,45 MHz)
Serwisy informacyjne: 5.00, 6.00, 7.00, 8.00, 9.00, 10.00, 12.00, 14.00, 16.00, 18.00, 20.00, 22.00
Łomżyński Informator Radiowy: 6.30, 7.30, 8.30, 14.30, 16.30; Informator Turystyczny: 11.00, 13.00, 15.00, 17.00; Sport: 10.30, 12.30, 15.30, 18.30; Ogłoszenia 10 min po każdej pełnej godzinie 6.15 Słowo Boże; 8.15 Auto-Info; 9.15 Gość Dnia; 9.45 Notowania Walutowe; 10.15 Auto-Info; 13.15 (sobota, niedziela) Auto-Motor i Sport: 13.30 (piątek) Dwa kwadranse z Panią Domu, (sobota) Chip – magazyn komputerowy; 14.30 (niedziela) Spotkanie z Biskupem Łomżyńskim; 15.45 Serwis ekonomiczny; 16.45 Notowania walutowe; 17.15 Gość Dnia; 18.05 Godzinka Dipolo (niedziela) Lista Przebojów Dipolo; 19.05 Koncert Życzeń; 20.05 Audycje cykliczne: (poniedziałek) Prezentacje Łomżyńskie, (wtorek) Audycja historyczna, (środa) HAY – magazyn muzyczny, (czwartek) XL – magazyn muzyczny, (piątek) Lista Przebojów Radia Łomża, (sobota) Dyskoteka Radia Łomża, (niedziela) Sport w Radiu Łomża; 22.05 Łomżyńskie Noce Radiowe

RADIO 5

(70,52; 73,28; 91,2 MHz)
Wiadomości z kraju i ze świata – od 6.00-10.00 i 18.00-0.00 co godzinę oraz o 12.00, 14.00 i 16.00; Wiadomości lokalne – 6.05-9.05 co godzinę, 11.05, 13.05, 17.05; Przegląd prasy – 6.45, 7.45, 8.45; Ogłoszenia – 8.30-18.30 co godzinę 6.00-9.00 Poranek Radia 5 (m.in. echa dnia, horoskop, poranny konkurs informacyjny, notowania walut); 7.30 Klakson – dla kierowców; 8.35 Wiadomości gospodarcze; 8.40 Wybór piosenki dnia; 9.35 Gość Radia 5; 11.15-12.00 Telefon dla Ciebie (667-80-00); 12.20 Porady Prawnika; 13.20 Konkurs; 15.20 Klakson – dla kierowców; 16.20-18.00 Magazyn reporterów; 19.10-00.00 Wieczór DJ-ja; 21.10 Jazz w Radiu 5; 1.00-3.00 Zadzwoń, wybierz i zapowiedz (tel. dla słuchaczy 667-80-00)

RADIO JARD

(89,2 MHz)
Wiadomości ultrakrótkie – co godzinę 6.00-9.00 – Poranek z Radiem Jard (przegląd prasy, informacje lokalne, gimnastyka) 9.00-12.00 Tylko przeboje (muzyka, informacje, porady, konkursy) 11.45 Białystok w pigułce (inforamcje o naszym mieście) 12.00-14.00 Pozdrowienia ultrakrótkie w samo południe (program z udziałem słuchaczy, tel. 652-44-33) 14.00-18.00 Tylko przeboje (konkursy, informacje, ciekawostki) 18.00-19.30 Wspomnij mnie (przeboje sprzed lat, piosenki z czarnej płyty) 19.30-20.00 Przeboje, które kochacie (piosenki na życzenie słuchaczy, zamówienia na kartkach pocztowych) 20.00-22.00 Pozdrowienia ultrakrótkie (wydanie wieczorne, program z udziałem słuchaczy tel. 652-44-33) 22.00-23.00 Program uniwersalny (przeboje z różnych gatunków muzyki) 23.00-6.00 Noc z Radiem Jard

PROGRAM 1
(225 kHz, 68,60; 70,01; 70,22; 106,4 MHz)
PROGRAM 2
(88,3; 92,0; 92,3 MHz)
PROGRAM 3
66,41; 71,12; 72,02; 90,5; 96, 96,6; 98,5 MHz)
RADIO BIS
(88,3; 92,0; 92,3 MHz)
RADIO MARYJA
(67,55; 102,0; 102,6, 104; 104,7; 107,9 MHz)
RADIO RMF FM
(66,7; 89; 91,1; 91,5; 91,9; 102,2; 102 MHz)
RADIO ZET (65,99; 101,4; 104,0; 107,3 MHz)
RADIO BAB (69,05 MHz)
RADIO WAWA (88,6 MHz)



Województwo białostockie

Dziś (12 sierpnia)

▮ Choroszcz. W godz. 10-15 bezpłatny wstęp do Muzeum mieszczącego się w dawnym letnim Pałacu Branickich. Do obejrzenia wnętrza pałacowe.

▮ Osowicze. W godz. 8-15 bezpłatny wstęp do Białostockiego Muzeum Wsi. Do obejrzenia zabytkowe budowle wiejskie i szlacheckie oraz wystawy: „Środki transportu wiejskiego" i „Sochy, sierpy, stępy, czyli o niegdysiejszym gospodarstwie".

▮ Wasilków. Na bezpłatną wyprawę rowerową trasą Wasilków-Wólka-Rybniki-Mostek-Wasilków zaprasza Miejski Ośrodek Animacji Kultury, Turystyki, Sportu i Rekreacji w Wasilkowie. Zbiórka o godz. 10 na końcowym przystanku linii autobusowej nr 100.

▮ Białowieża. W Muzeum Przyrodniczo-Leśnym w Parku Pałacowym w godz. 9-15 są do obejrzenia zbiory fauny Puszczy Białowieskiej.

▮ Drohiczyn. W Muzeum przy ul. Kopernika 7 (czynne w godz. 12-17) obejrzeć można miejscowe zabytki archeologiczne i etnograficzne oraz wystawę obrazów „Impresje puszczańskie".

▮ Hajnówka. Ośrodek Sportu i Rekreacji przy ul. A. Dziewiatowskiego 2 zaprasza dzieci i młodzież na korty od godz. 9 do 19.

▮ Hajnówka. Rękodzieło ludowe oraz dawne narzędzia pracy na roli można obejrzeć w Muzeum Zabytków Białoruskiej Kultury Materialnej przy ul. 3 Maja 42 w godz. 9-14.

Jutro (13 sierpnia)

▮ Białystok. W godz. 12-13.30 w Galerii im. Sleńdzińskich przy ul. Waryńskiego 24a odbędą się bezpłatne zajęcia plastyczne.

▮ Białystok. Przy hali KS „Włókniarz" Radio RMF FM organizuje imprezę „Inwazja mocy". Początek o godz. 9. Wieczorem przewidziano koncert. Wystąpią zespoły „T-Love" oraz „Kult". Będzie także musical w wykonaniu grupy „Fame". Wstęp wolny.

▮ Białystok. W godz. 10-17 bezpłatny wstęp do Muzeum Historycznego przy ul. Warszawskiej 37. Czynna jest wystawa pt. „Portret artystyczny rodziny Sadowskich".

▮ Białystok. W godz. 10-17 bezpłatny wstęp do Galerii „Arsenał" przy ul. Mickiewicza 2. Prezentowane są prace z Galerii artists` space z Berlina oraz malarstwo Owusu Ankomah – czarnoskórego artysty pochodzącego z Ghany, mieszkającego w Niemczech.

▮ Bielsk Podlaski. W godz. 10-17 bezpłatny wstęp do Muzeum przy ul. Mickiewicza 56 (Ratusz). Do obejrzenia wystawy: „Białostocczyzna w fotografii", „Rzemiosło artystyczne", „Rysunki Mirosławy Niewińskiej".

▮ Wasilków. Na Turniej Piątek Koszykarskich zaprasza Miejski Ośrodek Animacji Kultury, Turystyki, Sportu i Rekreacji w Wasilkowie. Impreza odbędzie się w Szkole Podstawowej nr 2. Początek o godz. 11. Wpisowe wynosi 2 zł. Wiek zawodników bez ograniczeń.

▮ Białowieża. O godz. 12 Białowieski Ośrodek Kultury urządza dzieciom wakacyjne spotkanie przed telewizorem, połączone z dyskusją na frapujący temat.

▮ Hajnówka. Ośrodek Sportu i Rekreacji zaprasza dzieci i młodzież na wakacyjny turniej drużyn osiedlowych w piłce nożnej w parku miejskim.

▮ Hajnówka. Wystawa rysunków członków grupy plastycznej „Deformacja" czynna w godzinach pracy Hajnowskiego Domu Kultury przy ul. Białostockiej 2.

▮ Narew. W Narewskim Ośrodku Kultury czwartek to dzień młodocianych zbieraczy ziół (w godz. 12-16).

Województwo łomżyńskie

Dziś (12 sierpnia)

▮ KDK Kolno. W godz. 10-18: gry świetlicowe, tenis stołowy, bilard (udostępnianie stołu bilardowego – 1 zł).

▮ MOK Zambrów. W godz. 10-15 zajęcia plastyczne: malarstwo, rzeźba, zabawy na świeżym powietrzu; wszystko pod hasłem „pustynia".

▮ MOK Grajewo. W godz. 10-14 zajęcia plastyczne, muzyczne; gry, zabawy, konkursy, dyskoteka dla dzieci.

▮ MOK Wysokie Mazowieckie. Godz. 11-15 oglądanie ulubionych bajek na video i wykonywanie ilustracji.

▮ GOK Szepietowo. Godz. 16 impreza „Rysujemy, malujemy – bawimy się w plenerze" (dzieci wyruszają w plener pod opieką instruktora).

▮ MDK–DŚT Łomża (ul. Wojska Pol. 3). W godz. 10-13 „Bawimy się w teatr, czyli pierwsze kroki na scenie" pod kierownictwem Jarosława Osickiego.

▮ Łomża. Klub Arkadia (ul. Kazańska). Turnieje tenisa stołowego godz. 17-20, zielone kolonie od godz. 10.

Jutro (13 sierpnia)

▮ Łomża. Sportowy Klub Tenisa Stołowego (II LO przy pl. Kościuszki). Od godz. 11 turniej tenisa stołowego dla urodzonych w 1986 r. i młodszych oraz ur. w 1985 r. i starszych.

▮ GOK Szepietowo. W godz. 16-20 dyskoteka dla dzieci i młodzieży.

▮ MOK Zambrów (ul. Wojska Pol.). W godz. 10-15 zabawy i gry dydaktyczne, zajęcia sportowo-rekreacyjne, gry indywidualne.

▮ MOK Wysokie Mazowieckie. Godz. 11.30 oglądanie ulubionych bajek i wykonywanie ilustracji.

▮ MOK Grajewo. W godz. 10-14 zajęcia plastyczne, muzyczne, taneczne; gry, zabawy, konkursy, dyskoteka dla dzieci.

▮ DK Kolno. W godz. 10-18 gry świetlicowe, rozgrywki tenisowe, bilard (za udostępnienie stołu bilardowego – 1 zł). Godz. 12 „Co jest grane?", impreza muzyczno-rozrywkowa, m.in. konkurs wiedzy.

▮ Łomża. Klub Arkadia (ul. Kazańska). W godz. 17-20 rozgrywki tenisowe, od godz. 10 zielone kolonie.

▮ MDK–DŚT Łomża. W godz. 10-14 „Bawimy się w teatr", czyli pierwsze kroki na scenie – prowadzi Jarosław Osicki; w godz. 11-13 Letnia Szkoła Tańca jive, cha-cha, disco i rap – prowadzi Marzanna Rutkowska.

▮ Łomża. Sportowy Klub Tenisa Stołowego Łomża (LO II przy pl. Kościuszki. Od godz. 11 turniej tenisa stołowego dla dzieci i młodzieży.

Województwo suwalskie

Dziś (12 sierpnia)

▮ Suwałki. Regionalny Ośrodek Kultury i Sztuki zaprasza do galerii „PAcamera". Można obejrzeć wystawę fotogramów Anny Beaty Bohdziewicz pt. „Antypocztówki", natomiast w galerii „Chłodna 20" – wystawa rysunku i malarstwa norweskiego artysty, Kjella Pahr-Iversena „Herbarium".

▮ Węgorzewo. Muzeum Kultury Ludowej prezentuje ekspozycję zatytułowaną „Magister Georgius Andreas Helwing" poświęconą 250. rocznicy śmierci jednego z najznamienitszych mieszkańców Węgorzewa, wybitnego pastora, lekarza, botanika i archeologa.

Natomiast na dworcu PKP w Węgorzewie można obejrzeć bardzo interesującą wystawę pt. „100-lecie kolei węgorzewskiej".

▮ Sejny. Drugi dzień V Międzynarodowego Festiwalu Organowego Młodych „Juniores Priores Organorum Sejnensis `98". W Bazylice Mniejszej codziennie, do 16 sierpnia, kursy interpretacji, recitale i koncerty (godz. 10 i 19).

▮ Maćkowa Ruda. Trwa „Integrart `98" – Międzynarodowy Plener Rzeźby w Granicie.

Jutro (13 sierpnia)

▮ Sejny. Ciąg dalszy V Międzynarodowego Festiwalu Organowego Młodych „Juniores Priores Organorum Sejnensis`98".

▮ Augustów. Kościół pw. Najświętszego Serca Jezusowego – otwarcie wystawy fotograficznej „Madonny Europy", autorstwa Janusza Rosikonia, godz. 18.

(MN, jc, nom, m)

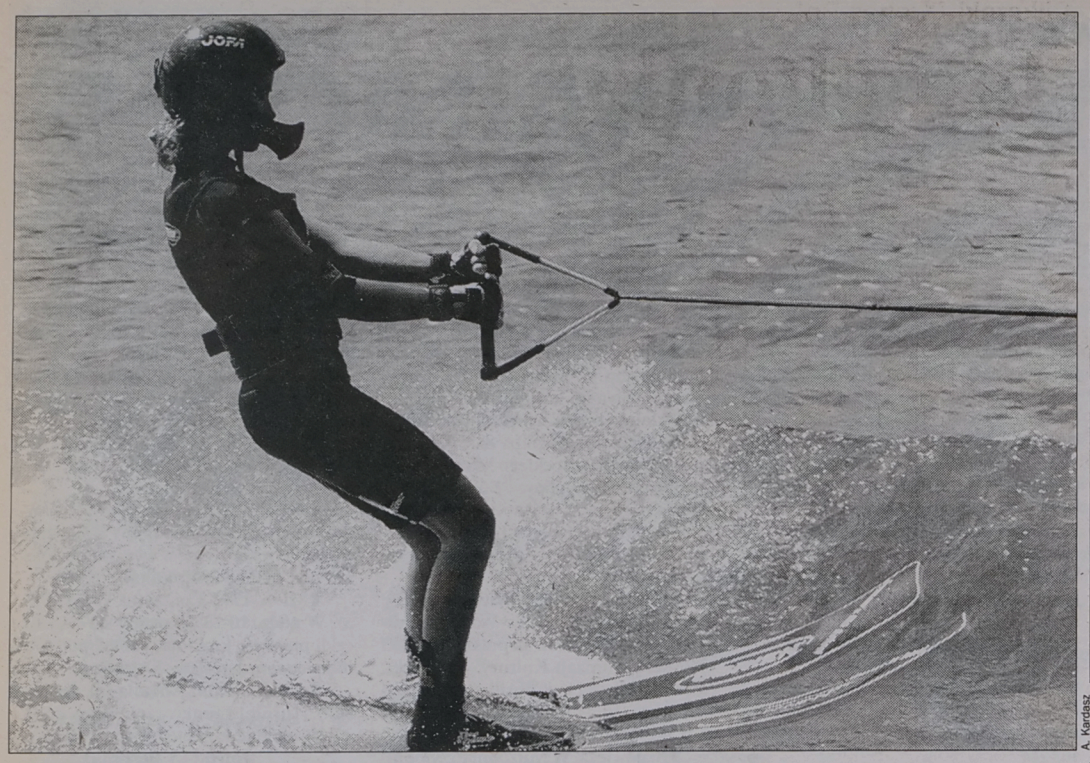

A. Kardasz

Polish Trophy Jump Classic

Horror i dolary

Niewiele brakowało, aby w niedzielę, 9 sierpnia, nie odbył się drugi dzień „Polish Trophy Jump Classic" – międzynarodowego konkursu w skokach na nartach wodnych w Augustowie i – jako wyniki końcowe – uznano rezultaty uzyskane w pierwszym dniu imprezy, czyli w sobotę, 8 sierpnia. Już bowiem o godz. 10.30 na rzece Netta powstała ogromna fala, wzmagana porywistym wiatrem.

Nawet tak doświadczona zawodniczka – Lida Konstatinowa (Białoruś) dwukrotnie, w ostatniej niemal chwili, zdecydowała się ominąć skocznię. Upadki miały, startujące zaraz po niej, Anna Dąbrówka (AZS Warszawa) i mistrzyni Polski juniorek – Magdalena Krzywińska (Sparta).

Sędzia główny Jan Marcinkowski uznał, że nie można ryzykować zdrowiem zawodników i przerwał zawody na 30 min, do czasu uspokojenia fali i wiatru.

W sobotę przerwa została zarządzona po groźnym upadku Maksima Cemawina (Białoruś). Musiał być natychmiast odwieziony do szpitala. Jego „salto" w powietrzu i upadek głową w wodę były wprost niesamowite. Chirurg i ortopeda z augustowskiego szpitala, po zbadaniu zawodnika, byli zdumieni, że skończyło się jedynie na rozległych i bolesnych potłuczeniach.

Zawodnik zdecydował się na start w drugiej serii skoków w niedzielę, ale już nie powtórzył swego sobotniego wyniku (przed upadkiem) – 42,4 m, zadowalając się jedynie odległościami 35,8 m i 38,8 m. Widać było, że odczuwa skutki upadku i ma wyraźny respekt przed skocznią i falą.

Niejednokrotnie w sobotę i niedzielę zawody były istnym horrorem na Netcie. Upadki mieli obaj Niemcy, Magdalena Krzywińska i Ewa Tuska (Sparta), Katarzyna Marcinkowska (Boreasz), Katja Baran i Olga Truchan (Białoruś), Anna Dąbrówka (AZS), Juzi Ezemejew i Kostia Kokoricz (Białoruś). Tomasz Jańczylik (Sparta), po dwóch upadkach w niedzielę, zrezygnował z trzeciego skoku. Długo rozcierał bolący łokieć i biodro Krzysztof Wencewicz (Sparta), który w sobotę „otarł się" o brzeg rzeki.

W tych niezmiernie trudnych warunkach, w zmaganiach z falą i wiatrem, potrafiła utrzymać się na wodzie jedynie Dorota Liese (AZS). Jeden tylko upadek miała 14-letnia Tanja Niebuhr (Zjednoczone Emiraty Arabskie), która w obu seriach skoków uzyskała niezłe rezultaty: 28,9 m, 30,5 m, 29,7 m i 30,4 m. Jej ojcem jest Niemiec, matka – Polką, ona sama przebywa w Luizjanie (USA), a w narciarstwie wodnym reprezentuje Zjednoczone Emiraty Arabskie. Niezbadane są drogi sportu.

Słowa uznania należą się 17-letniej augustowiance Ewie Tusce. Jej skoki 29 m, 29,7 m, 28,6 m, 26,6 m, 28,8 m świadczą o ustabilizowanej, dobrej formie. Zabrakło jednak 1 m, aby wykreślić dotychczasowy rekord Polski – 30,6 m, ustanowiony przez jej klubową koleżankę Joannę Dziurę.

Była w trakcie zawodów dyskusja, czy wysokie premie w dolarach, ufundowane przez głównego sponsora zawodów i zarazem sponsora strategicznego AKS Sparta – British American Tobacco, w przypadku sportowców z Białorusi, Litwy, Rosji i Ukrainy, nie powodują, że zawodnicy z tych krajów nadmiernie ryzykują, nie licząc się ze skutkami kontuzji. Zdania na ten temat wśród działaczy i sędziów były podzielone.

Wysokie nagrody istotnie zachęcają do startu, ale bardzo wiele zależy od trenerów, aby umiejętnie powstrzymywali swych podopiecznych przed brawurą. Przestrogą niech tu będzie fakt, że na rzece Netta odnotowano już kilka groźnych upadków, z których jeden zakończył się wyeliminowaniem z czynnego uprawiania sportu bardzo utalentowanej zawodniczki.

Jak ocenić poziom sportowy augustowskich zawodów? Nie był on z pewnością na skalę europejską. Nie zjawili się, zapowiadani uprzednio, sportowcy z Moskwy. Dla reprezentujących wysoką klasę Litwinów, ważniejszy był – co zrozumiałe – start w mistrzostwach Europy.

Trzeba jednakże wyrazić uznanie sponsorom, którymi byli: BAT, Mazurskie Przedsiębiorstwo Produkcyjno-Budowlane „Ślepsk", Przedsiębiorstwo Techniczno-Handlowe „Predom" w Warszawie, Browar „Dojlidy" Białystok, producent wysokokalorycznych napojów dla sportowców „Isostar" Warszawa, „Biawar" Białystok, Wytwórnia Wody Mineralnej „Augustowianka", Domy Towarowe „Centrum" Warszawa, Telekomunikacja Polska w Suwałkach, Balt Yacht Augustów i AMS Enterprise Białystok. To ich życzliwość sprawia, że Augustów jest wciąż stolicą kajakarstwa i narciarstwa wodnego. (h)

Honorowe odznaki

Za życzliwość dla narciarstwa wodnego

Międzynarodowy konkurs w skokach na nartach wodnych, o którym piszemy powyżej, był sympatyczną sposobnością dla wyróżnienia grona osób okazujących dużą życzliwość i pomoc tej dyscyplinie sportowej.

Złotą odznaką Polskiego Związku Motorowodnego i Narciarstwa Wodnego uhonorowani zostali: przewodniczący Zarządu Regionu NSZZ „Solidarność" – Dariusz Ciszewski, kierownik Urzędu Rejonowego w Augustowie – Franciszek Wiśniewski, burmistrz Augustowa – Leszek Cieślik, Jacek Siwek i Robert Hanisz z Zarządu BAT, Lech Iwanowski – działacz sportowy z Suwałk; odznaką srebrną: sekretarz generalny Krajowej Izby Gospodarczej – Marek Kłoczko, Elżbieta Kwasek-Hortmanowicz i Krzysztof Andruszkiewicz z Zarządu BAT. Plakietkę honorową Augustowskiego Klubu Sportowego „Sparta" za działalność na rzecz narciarstwa wodnego otrzymali: dawny rekordzista Polski w narciarstwie wodnym – Józef Wiśniewski z Mazurskiego Przedsiębiorstwa Produkcyjno-Budowlanego „Ślepsk" w Augustowie, trener narciarzy wodnych – Maciej Krzywiński i red. Wojciech Zieliński (TVP).

Wyróżnienia wręczyli: prezes Zarządu Głównego Polskiego Związku Motorowego i Narciarstwa Wodnego – dr Leszek Dąbrowski oraz wiceprezesi Związku – Waldemar Marszałek i Zygmunt Kowalik. (h)

Dzieci przy szachownicy

Przez pięć dni w klubie „Panderoza" w Janowie trwał III międzynarodowy turniej szachowy dzieci „Janów '98". Imprezę zorganizował Gminny Ośrodek Kultury, Sportu i Turystyki.

Łącznie udział wzięło 78 młodych szachistów reprezentujących m.in. Grodno (Białoruś), Wołkowysk (Białoruś), Kalinkowiczi (Białoruś), Białystok, Warszawę, Grajewo. Najmłodszymi uczestnikami byli: Kasia Ludwiczuk (Sarnaki) i Kamil Kapica (Białystok) – oboje po 6 lat.

WYNIKI

Dziewczęta: do lat 8: 1. Elena Tairowa (Kalinkowiczi – Białoruś) – 5 pkt, 2. Marta Kozioł (GOK Janów) – 3,5, 3. Katarzyna Ludwiczuk (SP-GOK Sarnaki) – 1; 9–10 lat: 1. Ewa Przeździecka (Warmia Grajewo) – 7,5, 2. Marta Przeździecka (Warmia Grajewo) – 6, 3. Weronika Kochańska (Wołkowysk – Bialoruś) – 5; 11–12 lat: 1. Anna Staszewska (Trzydziestka Olsztyn) – 7, 2. Katarzyna Jacewicz (GOK Janów) – 6,5, 3. Irina Stankiewicz (Grodno – Białoruś) – 6; 13–16 lat: 1. Anna Kotermańska (Trzydziestka Olsztyn) – 6, 2. Anna Sienkiewicz (GOK Janów), Joanna Skurzak (AZS Środowisko Warszawa), Justyna Rozwadowska (Trzydziestka Olsztyn) – po 5,5.

Chłopcy: do 8 lat: 1. Kirył Surin (Mozyr – Białoruś), Jan Turankow (Wołkowysk – Białoruś) – po 6,5 pkt, 3. Kamil Kapica (BTSzach. Białystok) – 4,5; 9–10 lat: 1. Rafał Pluszczewicz (Warmia Grajewo) – 7, 2. Marcin Bochenko (GOK Janów), Andriej Dabkus (Grodno – Białoruś) – po 6,5; 11–12 lat: 1. Oleg Jermaszuk (Grodno – Białoruś) – 7,5, 2. Marcin Ciołek (UKS Dziewiątka Łomża), Karol Wieszczycki (Warmia Grajewo) – po 6; 13–14 lat: 1. Paweł Iwanowski (Wołkowysk – Grodno), Jarosław Ludwiczuk (SP-GOK Sarnaki) – po 5, 3. Damian Lewiarz (Piątnica), Przemysław Serbeński (Trzydziestka Olsztyn) – po 4,5; 15–16 lat: 1. Grzegorz Piotrowski (Trzydziestka Olsztyn) – 7, 2. Grzegorz Bielski (BTSzach. Białoruś) – 6,5, 3. Grzegorz Pyłko (GOK Janów) – 5,5.

Klasyfikacja drużynowa: 1. GOK Janów (opiekun: Józef Bochenko) – 43 pkt, 2. SP-GOK Sarnaki (Wojciech Szymański) – 37, 3. Wołkowysk – 33, 4. Warmia Grajewo – 30, 5. Trzydziestka Olsztyn – 24,5, 6. Grodno – 20. **(paw)**

Turnieje na plaży

W niedzielę, 16 sierpnia br., przy Ośrodku Wczasowym „Bachmaty" nad zalewem na rzece Orlanka w Dubiczach Cerkiewnych miejscowy Gminny Ośrodek Kultury organizuje rozgrywki finałowe turniejów o nagrodę wójta: siatkówki plażowej (początek o godz. 10) i piłki nożnej (godz. 14). Zapraszamy wszystkich zainteresowanych. **(jc)**

Sport na goniądzkiej plaży

Dwie imprezy sportowe przygotował w ubiegły weekend dla wypoczywających w Goniądzu turystów Ośrodek Wypoczynkowy „Nad Biebrzą".

W sygnalizowanym już przez „Współczesną" niedzielnym Turnieju Piłki Plażowej, pomimo nie sprzyjającej pogody, na piaszczyste boisko do siatkówki stawiło się sześć trójek siatkarskich. Zdecydowanie najlepszą okazała się ekipa moniecka w składzie: **Mieczysław Gawieńczyk, Andrzej Rafało i Maciej Świerzbiński.**

Nie mniejszą atrakcją był też okazjonalny mecz piłki nożnej pomiędzy Kawalerami a Żonatymi. Po bardzo zaciętym pojedynku mecz zakończył się remisem 4:4, choć jeszcze na pięć minut przed końcem spotkania Żonaci prowadzili 4:2.

Nie mniej sportowych atrakcji ma też goniądzka i turystyczna dzieciarnia. Wczoraj w sali OKSiW pole do popisu mieli młodzi uczestnicy turnieju warcabowego, natomiast na czwartek ośrodek zaprasza dzieci do lat dziesięciu na Turniej Tenisa Stołowego. **(zmo)**

Piłkarskie wakacje

Miejski Ośrodek Sportu i Rekreacji w Grajewie oraz Zarząd Miejski TKKF organizuje wakacyjny turniej piłkarski drużyn podwórkowych. W turnieju mogą startować 12-osobowe zespoły osiedlowe, podwórkowe, reprezentacje ulic itp.

Wiek uczestników – urodzeni w 1983 r. i młodsi. Turniej rozpocznie się w poniedziałek – 17 bm. o godz. 10 na stadionie przy ul. Wojska Polskiego. Nagrodzone zostaną najlepsze drużyny i wyróżniający się zawodnicy. Drużyny (7 + bramkarz + 4 rezerwa) należy zgłaszać w biurze MOSiR, ul. Strażacka 2, tel. 72-85-82 i ZM TKKF, Osiedle Południe 47, tel. 72-21-64 do dnia 14 bm. **(LOS)**

Dydek w TVN

W najbliższy czwartek o godz. 23.30 program telewizyjny TVN przekaże retransmisję spotkania zawodowej ligi koszykarek (WNBA), w którym wystąpią zespoły Utah Starzz i Sacramento Monarchs.

Pierwszy z wymienionych klubów reprezentuje Polka Małgorzata Dydek (wzrost: 2.13 m). **(paw)**

Kobiety na boisku

15 sierpnia w Michałowie przeprowadzony zostanie VII turniej im. Piotra Dąbrowskiego w piłce nożnej kobiet. Początek godz. 12.00.

Zaprezentują się następujące drużyny: Savena Warszawa, Czarni Sosnowiec, Piątka Suwałki, OZPN Toruń, Medyk Konin, SKS Herkules Michałowo. Imprezie towarzyszyć będą występy zespołów artystycznych. **(paw)**

luc

Kwalifikacje do Pucharu UEFA

Rozgromili Turków

W rozegranym w Krakowie pierwszym meczu piłkarskim drugiej rundy wstępnej Pucharu UEFA miejscowa Wisła wygrała z tureckim zespołem Trabzonspor 5:1 (2:0).

Podopieczni Franciszka Smudy odnieśli wysokie zwycięstwo i nie musieli się zbytnio napracować. Turecki Trabzonspor być może jest dobrą drużyną, ale w Krakowie Wisła miała zdecydowaną przewagę. Piłkarze tureccy nie byli w stanie nawiązać równorzędnej gry.

Trener Trabzonsporu Gordon Milne powiedział: „5:1 to brzmi jak pogrom. Wisła miała w tym meczu bardzo dużo do powiedzenia, o czym świadczy fakt, iż już w 3 minucie padła dla gospodarzy bramka, która ustawiła cały mecz. Poza tym, obrona mojego zespołu grała bardzo źle. Sądziłem że zdobyta przez Trabzonspor bramka nieco odmieni sytuację, ale nic z tego – dalej zdecydowanie przeważali piłkarze Wisły".

W odpowiedzi trener Wisły Franciszek Smuda stwierdził, iż nie spodziewał się tak łatwego zwycięstwa swoich podopiecznych. „Trabzonspor stać na wiele więcej, szczególnie na własnym terenie. Znam tamte strony, jest tam bardzo gorąco. Może się zdarzyć, że nawet tak wysokie zwycięstwo nie zapewni nam awansu. Uważam, że mój zespół rozegrał bardzo dobre spotkanie. Niektórzy z zawodników wznieśli się na wyżyny swoich umiejętności, za co im serdecznie dziękuję. Ale nie wpadajmy w samozadowolenie. Najpierw trzeba rozegrać drugie spotkanie i dopiero będziemy wiedzieli, że awansowaliśmy – stwierdził na zakończenie trener Wisły.

W zespole tureckim nie zagrał jeszcze kupiony z angielskiego Nottingham Forest, Kevin Campbell, który nie został potwierdzony przez UEFA do gry z Wisłą. Campbell obserwował mecz z trybun.

Wisła Kraków – Trabzonspor 5:1 (2:0).

Bramki: Dubicki (3), Kulawik (33, 71 i 80), B. Zając (89) – dla Wisły oraz Vugrinec (66) – dla Trabzonsporu. **Czerwona kartka:** Abdullah (41, Trabzonspor). **Sędziował:** Mikko Vourela (Finlandia). **Widzów** 12 tys.

WISŁA: Sarnat – Matyja, B. Zając, Węgrzyn – Pater, Czerwiec, Sunday, Kulawik, Kaliciak (82 Bukalski) – Dubicki (30 Frankowski), Niciński.

TRABZONSPOR: Milosevski – Recep, Rada, Ogun, Iskender – Selehattin (53 Osnjan, 60 Huseyin), Okan, Abdullah, Orhan – Erdal, Vugrinec.

Inny polski zespół występujący w kwalifikacjach do Pucharu UEFA – Polonia Warszawa przegrał na własnym boisku z Dynamo Moskwa (Rosja) 0:1. Jedynego gola tego meczu strzelił Rolan Gusiew w 51 minucie.

Wyniki niektórych wczorajszych gier kwalifikacji do Pucharu UEFA:

Sigma Ołomuniec (Czechy) – Kilmarnock (Szkocja) 2:0 (1:0). Krohmer (27), Kocnig (79).

Hapoel Tel Awiw (Izrael) – Stromsgodset (Norwegia) 1:0 (0:0). Assi Tubi (75).

Arges Pitesti (Rumunia) – Istanbulspor (Turcja) 2:0 (2:0). Mutu (33), Barbu (45).

Mura Murska Sobota (Słowenia) – Silkeborg (Dania) 0:0.

Vaasa (Finlandia) – Grazer AK (Austria) 0:0. (opr. paw)



W pierwszym meczu drugiej rundy kwalifikacyjnej piłkarskiego Pucharu UEFA Wisła Kraków pokonała turecki Trabzonspor 5:1

Piłkarski Puchar Polski

Jagiellonia za burtą

Za trudna okazała się druga runda piłkarskiego Pucharu Polski na szczeblu centralnym dla piłkarzy Jagiellonii Białystok. Podopieczni Grzegorza Szerszenowicza ulegli wczoraj Avii Świdnik 0:2 (0:0).

Mecz rozgrywany w Bielsku Podlaskim stał na średnim poziomie. 700 widzów było świadkiem równorzędnego spotkania. Goście, którzy występują w drugiej lidze dopiero w 69 minucie zdobyli prowadzenie kiedy to Dariusz Bender zaskakującym strzałem z około 20 metrów pokonał Mirosława Dymka. Wszelkie wątpliwości w kwestii awansu do kolejnej rundy rozwiał Jacek Ziarkowski. W 78 minucie zawodnik gości uderzeniem z bliska ulokował piłkę w bramce gospodarzy spotkania.

Wśród jagiellończyków na wyróżnienie zasługuje postawa Dariusza Prokopa.

Dzisiaj, o godz. 17.00 na stadionie w Zambrowie odbędzie się mecz miejscowej Olimpii z Jeziorakiem Iława.

Jagiellonia Białystok – Avia Świdnik 0:2 (0:0)

Bramki: Bender (69), Ziarkowski (78). **Żółte kartki:** Bednaruk, M. Prokop (Avia). **Sędziował:** Marek Mikołajewski (Ciechanów). **Widzów:** 700.

JAGIELLONIA: Dymek – Struczewski, D. Prokop, Lubczyński, Pawluczuk, Tomar (86 Kulikowski), Ostrowski, Petruk (70 Surynowicz), Markiewicz, Wawrzeniuk, Kisielewski (82 Juzwa).

AVIA: Janowski – Bednaruk (82 Wojciechowski), Klajda, Bartoś, Gamla, Bender, Michalak, Szewczyk (46 M. Prokop), Pawełek, Ziarkowski, Teodorowicz (46 Telka).

(paw)

Dziś kwalifikacje do Ligi Mistrzów

Twardy orzech...

ŁKS Łódź zagra dzisiaj na wyjeździe z Manchesterem United w pierwszym spotkaniu dwumeczu, którego stawką jest awans do Ligi Mistrzów. Rewanż zaplanowano na 26 sierpnia.

Informacji o angielskim zespole mistrzowie Polski będą mieli pod dostatkiem, gdyż dzisiątego sierpnia rozpoczął działalność pierwszy na świecie kanał telewizyjny poświęcony piłkarskiemu klubowi, Manchesterowi United. Program MUTV jest nadawany przez stację telewizyjną Sky, przez sześć godzin dziennie – od 18.00 do północy.

Fani klubu z Manchesteru i nie tylko, będą mogli oglądać transmisje meczów, wywiady z piłkarzami i reportaże o swoich ulubieńcach. MUTV nie ma natomiast prawa przekazywania relacji z Premier League.

Miesięczny abonament MUTV kosztuje pięć funtów. Właściciele stacji planują nadawanie tego programu także w innych krajach.

ŁKS Łódź czeka bardzo trudne zadanie. Nie najlepsze rezultaty w lidze i ciągłe przepychanki ich prezesa Antoniego Ptaka z włodarzami (grabarzami?) polskiego futbolu każą w roli faworyta upatrywać zespół rywali. Naszpikowany gwiazdami pierwszej wielkości klub z Manchesteru zapewne zechce już na własnym terenie rozstrzygnąć kwestię awansu.

Plan gier rundy kwalifikacyjnej Pucharu Europy: Manchester United (Anglia) – ŁKS Łódź (Polska), Rosenborg Trondheim (Norwegia) – FC Brugge (Belgia), Liteks Łowecz (Bułgaria) – Spartak Moskwa (Rosja), Galatasaray Stambuł (Turcja) – Grasshoppers Zurych (Szwajcaria), Celtic Glasgow (Szkocja) – Croatia Zagrzeb (Chorwacja), Branik Maribor (Słowenia) – PSV Eindhoven (Holandia), Dynamo Kijów (Ukraina) – Sparta Praga (Czechy), FC Koszyce (Słowacja) – Broendby IF Kopenhaga (Dania), Inter Mediolan (Włochy) – Skonto Ryga (Łotwa), Olympiakos Pireus (Grecja) – Anorthosis Famagusta (Cypr), Benfica Lizbona (Portugalia) – Beitar Jerozolima (Izrael), Dynamo Tbilisi (Gruzja) – Athletic Bilbao (Hiszpania), HJK Helsinki (Finlandia) – FC Metz (Francja), Bayern Monachium (Niemcy) – Obilic Belgrad (Jugosławia), Sturm Graz (Austria) – Ujpest Budapeszt (Węgry), Steaua Bukareszt (Rumunia) – Panathinaikos Ateny (Grecja).

(opr. paw)

Telegramy

LEKKOATLETYKA

Monte Carlo. Rekord świata w biegu na 1500 m ustanowiony przez Marokańczyka Hichama El Guerrouja (3.26,00) został oficjalnie zatwierdzony przez Międzynarodową Federację Lekkiej Atletyki (IAAF).

PIŁKA NOŻNA

Wiesbaden. Jan Tomaszewski znalazł się na 18. miejscu, a Józef Młynarczyk wraz z pięcioma innymi zawodnikami, na 34. pozycji w rankingu „najlepszych bramkarzy stulecia w Europie". Klasyfikację, którą wygrało siedmiu piłkarzy (Banks, Jaszyn, Maier, Planicka, Schmeichel, Zamora, Zoff) ustaliła Międzynarodowa Federacja Historyków i Statystyków Futbolu.

Rio de Janeiro. Brazylijska Konfederacja Piłkarska potwierdziła, że Vanderley Luxemburgo został mianowany na stanowisko trenera piłkarskiej reprezentacji Brazylii.

Zagrzeb. O dalsze cztery lata przedłużono kontrakt trenerski selekcjonerowi piłkarskiej kadry Chorwacji Miroslavowi Blazevicowi. Poinformował o tym dziennik „Jutarni list".

TENIS

Sztokholm. Szwed Thomas Enqvist (17 ATP) nie wystąpi w międzynarodowych tenisowych mistrzostwach USA, gdyż doznał kontuzji ścięgna Achillesa.

Warszawa. W najnowszym rankingu WTA Magdalena Grzybowska zajmuje najwyższe w karierze 30. miejsce

(opr. paw)

Z kalendarza

12 sierpnia

ŚWIAT

12.08.1923 Enrico Tiraboschi, Włoch zamieszkały w Argentynie przepłynął kanał La Manche z Francji do Anglii w czasie 16 godz. i 33 min. Wszyscy jego poprzednicy płynęli w kierunku odwrotnym, uważanym za łatwiejszy do pokonania.

KRAJ

12.08.1948 Aleksy Antkiewicz (na zdjęciu) zwycięża w wadze piórkowej Argentyńczyka Nuneza i jako jedyny z Polaków zdobywa medal na Igrzyskach Olimpijskich w Londynie. Był to ostatni olimpijski turniej bokserski, w którym zawodnicy pokonani w półfinałach musieli toczyć walkę o brązowy medal.



REGION

12.08.1983 Reprezentant Aeroklubu Białostockiego Piotr Wojda wywalczył trzecie miejsce w szybowcowych mistrzostwach państw socjalistycznych.

(jw)

O puchar Vectry

Trwa piłkarski III turniej letni o puchar prezesa telewizji kablowej Vectra organizowany przez Genticus. Uczestnicy rozegrali już I fazę imprezy oraz ćwierćfinały.

Wyniki ćwierćfinałów: HSD – Vectra Genticus 3:1 (0:1), Browar Łomża – Społem 2:1 (1:0), Bella – Oskar 0:0, karne 4:3, Niagara – MTC 5:0 (3:0).

Półfinały (godz. 10.00 – Niagara – HSD, godz. 11.15 – Bella – Browar Łomża) odbędą się w sobotę, 15 bm., na bocznym boisku Jagiellonii przy ul. Jurowieckiej.

Klasyfikacja strzelców: 1. Marek Leśniewski (MTC) – 4 gole, 2. Andrzej Bielawski (Oskar), Wojciech Maziec (Niagara) – po 3 trafienia.

Informacje i skróty z meczów są przekazywane przez telewizję kablową Vectra. (paw)

Uwaga weterani

Liga piłkarskich weteranów stanęła pod znakiem zapytania. Dotychczasowy organizator tych rozgrywek Andrzej Krzemień z przyczyn zdrowotnych zrezygnował ze swojej funkcji. Za pośrednictwem naszych łamów A. Krzemień prosi, by kluby wybrały przedstawiciela, który przejąłby po nim obowiązki.

(paw)

Lotto

Multi Lotek

11 sierpnia

5, 6, 7, 15, 17, 26, 30, 36, 42, 44, 48, 49, 58, 61, 66, 70, 72, 75, 77, 80

GAZETA WSPÓŁCZESNA – dziennik regionalny. **Adres:** 15-950 Białystok, ul. Suraska 1, skr. poczt. 193, teleks 852–106, fax 742-32-45, **Internet:** http://www.wspolczesna.com.pl, e-mail: web@wspolczesna.com.pl. **Wydawca:** „Kresy BO" sp. z o.o., **prezes – Zbigniew Fabjańczuk, wiceprezes i redaktor naczelny – Jerzy Kostrzewski** – tel. 742-09-35. **Sekretarze redakcji** – tel. 742-23-77, modem 742-15-08. **Dział informacji** – tel. 742-11-18, 744-17-62, 742-32-40. **Dział ekonomiczny** – tel. 742-77-10, 742-53-66. **Dział reportażu** – tel. 742-32-40, 742-05-56, 744-17-46. **Dział społeczny** – 744-17-46. **Dział sportowy** – 742-23-17. **Magazyn Tydzień** – tel. 744-17-46. **Studio komputerowe i korekta** – tel. 742-26-23. **Biuro marketingu i promocji** – tel. 742-32-42, 742-32-44. **Biuro reklam i ogłoszeń** – tel./fax 742-51-16, kierownik – tel. 742-02-11. **Oddziały:** Ełk, ul. Maleckich 2 – tel./fax (087) 610-85-05; Giżycko, ul. Pocztowa 3 – tel./fax 087-28-52–80; Grajewo, ul. Osiedle Centrum 7A – tel./fax (086) 728-915; Hajnówka, ul. 3 Maja 20, tel./fax 682-59-89, Łomża, aleja Legionów 7 – tel./fax 165–697; Mońki, ul. Kolejowa 2, tel./fax 165757, Olecko, pl. Wolności 22 – tel./fax (0116) 37-84; Pisz, Plac Daszyńskiego 7a, tel./fax (087) 250-011, Suwałki, ul. Kościuszki 32 – tel. 663–000, fax 665–726. **Druk:** SPP „Pogoń". **Konto:** 10801024-808-27001-801000-111 w PBG SA - GRUPA PEKAO S.A. O/Regionalny w Białymstoku. Prenumeratę na okresy miesięczne, kwartalne i półroczne przyjmują jednostki kolportażowe „RUCH" S.A. (Białystok, Ełk, Łomża), „Goniec Podlaski" (siedziba w Białymstoku) do 20 każdego miesiąca; Urzędy Pocztowe oraz listonosze na terenie województw: białostockiego, łomżyńskiego, suwalskiego do 14 każdego miesiąca. Cena prenumeraty kwartalnej na IV kwartał 1998 r. wynosi 36,00 zł. Informacje dział kolportażu – 745-52-57. Nr indeksu 350133. ISSN-0137-9488. Redakcja nie odpowiada za treść reklam i ogłoszeń. Materiałów nie zamówionych redakcja nie zwraca, w nadesłanych zastrzega sobie prawo dokonywania skrótów i zmiany tytułów.

Redaktor wydania – Jarosław Jabłoński

Podsumowanie sezonu narciarskiego w Supraślu

Diamenty do oszlifowania

Narciarstwo klasyczne to dyscyplina, której w Polsce latem uprawiać nie można. Jednak właśnie w tym okresie trwają przygotowania do sezonu zimowego. Dlatego trudno jest zebrać narciarzy nawet jeśli temperatura oscyluje w granicach 30 st. C. Teraz udało się, a „GW" była świadkiem podsumowania sezonu 1997/98 klubu sportowego Supraślanka Supraśl.

Spotkanie odbyło się w kawiarni „Chata Morgana". Gościem imprezy był sekretarz generalny Polskiego Związku Narciarstwa – Waldemar Leszczyński, bohaterami zaś zawodnicy, którzy rozsławili miasteczko nie tylko w kraju. Z zaproszonych sportowców zabrakło jedynie najlepszego narciarza naszego regionu, czterokrotnego medalisty mistrzostw Polski seniorów (10 km st. klasycznym, 15 km st. dowolnym, 30 km st. dowolnym, 50 km st. klasycznym) Marcina Roszkowskiego. Nagrody z rąk burmistrz Supraśla Iwony Rojcewicz oraz wiceburmistrza Mariana Sacharewicza odbierali: reprezentantka kraju podczas mistrzostw świata juniorów w szwajcarskim Sankt Moritz Magdalena Oleksiuk oraz Katarzyna Kawecka, siostry Marta i Edyta Chwiećko, Agnieszka Wodarczyk, Dawid Sienkiewicz, Krzysztof Gitler, Kamil Zaborski, Michał Makarewicz.

„Jestem bardzo szczęśliwa, że przybyliście na spotkanie. Trochę późno je zorganizowaliśmy, ale zawsze o was pamiętamy. Nasze miasto dzięki waszym występom zyskało rangę w kraju. Jednocześnie zazdroszczę, że uprawiacie sport. Ja również chciałabym bardzo dobrze jeździć na nartach" – powiedziała I. Rojcewicz.

Dziewczęta z Supraśla można śmiało nazwać nadzieją polskiego narciarstwa, które jednak szczerze mówiąc, obecnie mocno kuleje, co szczególnie widać w konkurencjach biegowych. Pięć zawodniczek Supraślanki uczy się w zakopiańskiej Szkole



T. Markowski

Waldemar Leszczyński – sekretarz generalny Polskiego Związku Narciarskiego

Mistrzostwa Sportowego. Podczas mistrzostw Polski seniorów sztafeta 3 x 5 km w składzie Marta Chwiećko, Magdalena Oleksiuk i Agnieszka Wodarczyk sięgnęła po srebrny medal. Jak duży był to sukces niech świadczy fakt, że dwie z nich były wówczas juniorkami młodszymi, a jedna juniorką. W Ogólnopolskiej Olimpiadzie Młodzieży (Jelenia Góra) dwa medale wywalczyła Magdalena Oleksiuk (złoto na 7,5 km st. dowolnym i srebro na 5 km st. klasycznym), zaś sztafeta 3 x 5 km (Katarzyna Kawecka, Agnieszka Wodarczyk, Magdalena Oleksiuk) zdobyła złoty medal.

Droga do Zimowych Igrzysk Olimpijskich w Salt Lake City 2002 wydaje się stać otworem tym bardziej, że kariery sportowe zakończyły Małgorzata Ruchała i Bernadeta Bocek-Piotrowska. Niestety, martwi fakt słabych wyników na arenach międzynarodowych uzyskiwanych przez



T. Markowski

Czołowi zawodnicy Supraślanki Supraśl. Stoją od lewej: Marta Chwiećko, Agnieszka Wodarczyk, Edyta Chwiećko, Magdalena Oleksiuk, Katarzyna Kawecka, Dawid Sienkiewicz.

o wiele bardziej doświadczone zawodniczki. Waldemar Leszczyński stara się jednak temu zaprzeczać. „Powstała interesująca grupa zawodniczek. Zadaniem związku jest wyselekcjonowanie we wrześniu poprzez badania, porównania i wypowiedzi specjalistów z dziedziny antropologii, fizjologii, biomechaniki, ośmiu narciarek oraz narciarzy. Myślę, że w tym gronie znajdą się dwie lub trzy przedstawicielki Supraślanki. Później poczekamy na zimę, która zweryfikuje wszystko".

Aby poprawić poziom tej konkurencji narciarstwa klasycznego w naszym kraju pomyślano także o zatrudnieniu odpowiednich trenerów. Prawdopodobnie kadrę męską obejmie Aleksander Wieretielny znany dotychczas ze szkolenia naszych biathlonistów. Kobiecy team prowadzić ma Jurij Terelia – mąż solidnej zawodniczki ukraińskiej Iriny Taranienko. „Z pewnością będzie to wzorzec do naśladowania dla naszych narciarek" – mówi W. Leszczyński.

Sekretarz generalny dalej ma bardzo mocne związki z klubem Supraślanka. Jak sam mówi, teraz może więcej pomóc. Właśnie dzięki jego pomocy firma Bachleda-sport sprowadziła najlepszej zawodniczce Magdalenie Oleksiuk bardzo drogi sprzęt Salomona.

– Czy trudno człowiekowi z nizin otrzymać wysokie stanowisko w PZN gdzie jak wiadomo większość ludzi pochodzi z południowej części Polski – spytaliśmy W. Leszczyńskiego.

– Działałem w związku przez cztery lata w komisji biegów i była to organizacyjnie najlepiej pracująca komórka. Wyniki uzyskiwane przez Supraślankę też o czymś świadczyły. Na jednym z zebrań prezes Paweł Włodarczyk zaproponował mi funkcję sekretarza generalnego. Przyjąłem ją i chyba sprawdziłem się.

– Prezes UKFiT zapowiedział ostatnio kontrolę Polskiego Związku Narciarskiego. Czy obawiacie się jej wyników?

– Nie mamy żadnych problemów z UKFiT. Wszystko jest w porządku i nie można nas porównywać do PZPN. W kontroli głównie chodzić będzie o powiązania finansowe związku z firmą Family Cup pana Janusza Zielonackiego.

Głównymi imprezami przyszłego sezonu będą mistrzostwa świata juniorów w Austrii oraz w tym samym kraju mistrzostwa świata seniorów (Ramsau). Juniorzy młodsi wystartują w mistrzostwach Europy (Poprad – Słowacja). Natomiast w 2001 roku mistrzostwa świata juniorów trafią do Polski. Najlepszych młodych zawodników globu gościć będzie Karpacz i Szklarska Poręba.

„Myślę, że jeszcze wiele dobrego usłyszymy o startach narciarzy Supraślanki w imprezach najwyższej rangi" – zakończył W. Leszczyński.

Paweł Wołosik

Dziurowicz jest czubkiem góry lodowej

Cisza na zapleczu

Dziś zbiera się Zarząd Polskiego Związku Piłki Nożnej. Komentatorzy prześcigają się w domysłach i sugestiach. Jedni zarzekają się, że prezes Dziurowicz poda się do dymisji. Inni wręcz taką dymisję wykluczają. Mimo iż zajmuję postawę zdecydowanie „antydziurowiczowską", nie sądzę, aby śląski „Magnat" dobrowolnie zrezygnował ze stołka. Przyczyn jest kilka.

Powszechnie za najważniejszą uważa się pieniądze. To prawda. O krążących wokół piłki nożnej finansach przeciętny kibic ma bardzo mgliste pojęcie. Wie tylko, iż jest to duży pieniądz. Obawiam się, że poznanie całej prawdy zaszokowałoby tych przeciętnych na amen.

Ale prezes Dziurowicz ma także za plecami niekiepskie argumenty. Zaryzykuję twierdzenie, że popiera go zdecydowana większość członków obecnego Zarządu PZPN. Sześciu zasiadających w tym Zarządzie prezesów, bojkotujących rozgrywki pierwszoligowych klubów, znajdzie się zapewne w mniejszości.

Weźmy przykład z własnego, białostockiego podwórka. Na początku afery białostocki delegat do władz PZPN Piotr Dobrzyński na łamach miejscowej prasy niedwuznacznie wypowiedział się, po czyjej stronie lokuje swoje sympatie. On i prawie cały teren z potężnym Śląskiem na czele to „ludzie Dziurowicza". To są również ludzie o jednoznacznie określonej, postpezetpeerowskiej proweniencji politycznej. Będą bronić Dziurowicza i skansenu PZPN jak ongiś socjalizmu.

W ostatni poniedziałek odbyło się spotkanie Zarządu białostockiego OZPN. O najgłośniejszej obecnie sprawie w Polsce mówiono jakby mimochodem. Zarząd BOZPN nie zajął żadnego stanowiska. Białostocki delegat nie został zobligowany do niczego.

– Poczekamy i zobaczymy – powiedział mi jeden z członków białostockiego Zarządu. Można powiedzieć, że przyjęliśmy postawę wyczekującą.

I otóż to. Jestem przekonany, że podobnie postąpiło 70 procent terenowych struktur PZPN. Oni nie opuszczą Dziurowicza. Wiedzą doskonale, że jego porażka będzie zarazem ich klęską. Odejdą razem z nim.

Dlatego starają się, aby stało się to jak najpóźniej. Ja zaś mam niepłonną nadzieję, że minister Dębski nie podaruje im ani jednej zbędnej chwili.

Edmund Burel

Kontrole w PZPN

We wtorek, w siedzibie Polskiego Związku Piłki Nożnej pojawili się przedstawiciele Urzędu Kontroli Skarbowej. Kontrola zbada działalność finansową Związku w zakresie wykorzystania środków otrzymywanych na zadania zlecone z Urzędu Kultury Fizycznej i Turystyki oraz pozabudżetowych.

Obecnie w siedzibie PZPN prowadzone są trzy kontrole równocześnie: UKFiT (od 22 kwietnia do 30 listopada), Najwyższej Izby Kontroli (od 3 sierpnia do 11 września, na wniosek Sejmowej Komisji Kultury Fizycznej i Turystyki) i Urzędu Kontroli Skarbowej na prośbę PZPN.

„W siedzibie Związku mamy teraz siedmiu kontrolerów – powiedział rzecznik PZPN Tomasz Jagodziński. – Biorąc pod uwagę warunki lokalowe związku, powoduje to duże utrudnienia w wykonywaniu obowiązków przez naszych etatowych pracowników". **(PAP)**

Wójcik uzupełnił kadrę

Selekcjoner piłkarskiej reprezentacji Polski, Janusz Wójcik, uzupełnił skład kadry na towarzyski mecz z Izraelem (Kraków, 18 sierpnia godz. 17.30) o 10 zawodników z krajowych drużyn.

Do 13 graczy z zagranicznych klubów dokooptowano po czterech graczy z Legii Warszawa i Widzewa Łódź oraz po jednym z drużyny mistrza Polski – ŁKS Łódź i Ruchu Chorzów. Debiutantem w narodowej drużynie jest obrońca stołecznej Legii Maciej Murawski. Kadrowicze zbiorą się w niedzielę (16 sierpnia) o godz. 12.30 w krakowskim hotelu „Continental".

Mecz z Izraelem będzie okazją do rewanżu za lutową porażkę w Tel Awiwie. Dla naszej reprezentacji będzie to ostatni sprawdzian przed eliminacjami ME 2000. 5 września w Burgas Polacy zmierzą się z Bułgarią.

Zawodnicy z drużyn krajowych powołani na mecz z Izraelem: Bogusław Wyparło (ŁKS Łódź), Rafał Siadaczka, Tomasz Łapiński, Mirosław Szymkowiak, Radosław Michalski (wszyscy Widzew Łódź), Marcin Mięciel, Sylwester Czereszewski, Maciej Murawski, Jacek Zieliński (wszyscy Legia Warszawa) oraz Mariusz Śrutwa (Ruch Chorzów). **(PAP)**

Krzyżówka z hasłem

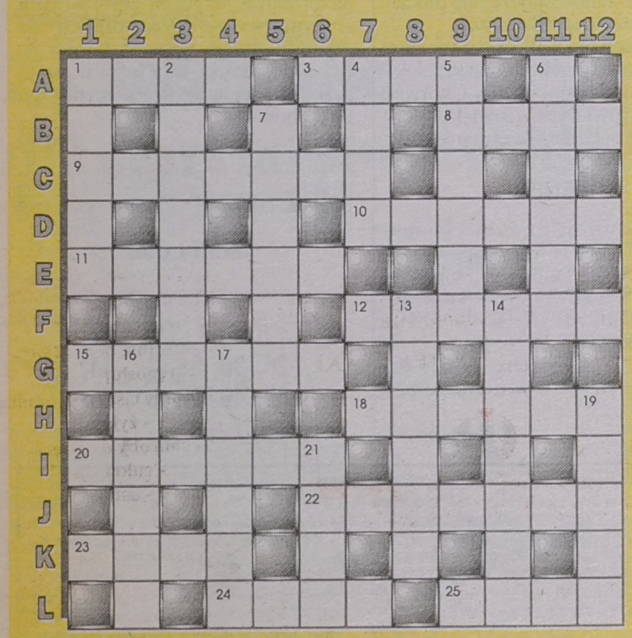

Po rozwiązaniu krzyżówki litery z pól: L-6, F-11, A-7, E-1, J-8 utworzą TRZECIĄ część hasła, którym jest przysłowie polskie.

POZIOMO: 1) 100 cm, 3) syn Lajosa i Jokasty, 8) para warg, 9) bodziec, impuls, 10) określona ilość surowca, 11) głośny płacz, 12) wynik dzielenia, 15) pasterz bydła, 18) bezpłodność, 20) tłuszcz ze słoniny, 22) jubiler, 23) koniec wyścigu, 24) wielka ilość, 25) ośrodek dyspozycyjny.

PIONOWO: 1) księga liturgiczna, 2) improwizacyjny utwór muzyczny, 4) grał w „Na wschód od Edenu", 5) szkatułka, 6) pula w grze, 7) część nogi konia, 13) oddział wojska rzymskiego, 14) konie nabyte do wojska, 16) śnieżna zawierucha, 17) łagodzi bóle, 19) spina popękane mury, 21) odmierza go zegar.

„RAYEN"

KUPON 32/C

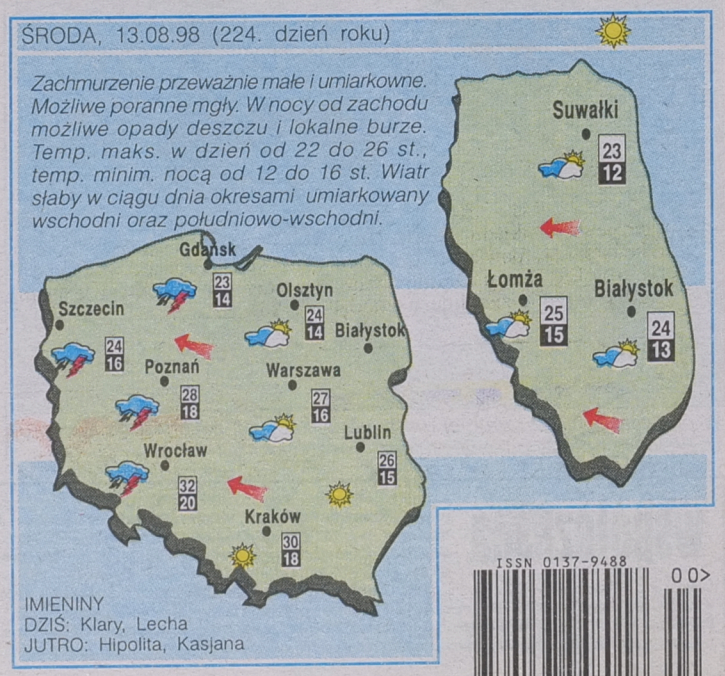

ISSN 0137-9488

bea