PONIEDZIAŁEK
3.08.1998

DZIENNIK
REGIONALNY
BIAŁYSTOK
ŁOMŻA
SUWAŁKI
Nr 148 (14053)
Nakład 21 800 egz.

70 gr

GAZETA
współczesna

Jutro może dojść do blokady dróg w Łomżyńskiem

Z pola na asfalt

Jutro w ramach ogólnokrajowego protestu, może dojść do zablokowania przez rolników głównych dróg na terenie województwa łomżyńskiego. W Łomżyńskiem akcję protestacyjną organizują lokalne struktury Związku Rolników, Kółek i Organizacji Rolniczych, NSZZ „Solidarność" Rolników Indywidualnych oraz Związku Zawodowego Rolników „Samoobrona".



Jak poinformowała **Krystyna Chojnowska** z Wojewódzkiego Związku Rolników, Kółek i Organizacji Rolniczych w Łomży, inicjatorzy akcji protestacyjnej w Łomżyńskiem nie będą nawoływać do organizowania blokady. Zamierzają o godz. 11 wręczyć wojewodzie łomżyńskiemu adresowany do rządu pisemny protest przeciwko prowadzonej polityce rolnej, w tym przeciwko sytuacji na rynku zbożowym. Ponadto będą informować, za pośrednictwem mediów, o celach akcji. Chojnowska nie wykluczyła jednak, że może dojść do blokady.

– Rolnicy w Łomżyńskiem, podobnie jak w całym kraju, są zdesperowani posunięciami rządu wobec wsi i rolnictwa – podkreśliła.

Gdyby doszło do blokady, należy spodziewać się, że zablokowane zostaną newralgiczne punkty na drogach krajowych i wojewódzkich.

Akcja jest konsekwencją zerwania w dniu 24 lipca rozmów liderów wymienionych ugrupowań z komisją rządową, której przewodniczył minister rolnictwa **Jacek Janiszewski**. Ugrupowania te domagają się m.in. uzdrowienia sytuacji w skupie zbóż z tegorocznych zbiorów poprzez rozszerzenie sensownej interwencji na rynku zbożowym, ochrony rodzimej produkcji rolnej przed nieuczciwą konkurencją zagraniczną oraz przywrócenia preferencyjnego kredytowania rolnictwa. Ponadto żądania dotyczą m.in. zrównania w prawach rolników jako grupy zawodowej z innymi zawodami oraz „sprawiedliwego podziału dochodu narodowego", czyli zwiększenia nakładów na rolnictwo w przyszłorocznym budżecie państwa.

(MK)


J. Grysin

– 30 lat jeździłem motocyklami, ale na tę maszynę nie wsiadłbym, jest piekielnie szybka – powiedział ksiądz Władysław Ciereszko, obecny na otwarciu salonu Kawasaki w Białymstoku. O imprezie piszemy szerzej wewnątrz numeru w dodatku motoryzacyjnym.

W woj. białostockim utonęło już więcej osób niż w całym ubiegłym roku

Najgroźniejsza Narew

W tym roku w Białostockiem utonęło już 15 osób, o jedną więcej niż w całym ubiegłym roku. Najwięcej ofiar, podobnie jak w latach ubiegłych, pochłonęła Narew. Silny nurt, nierówne dno, wiry sprawiają, że jest ona niebezpieczna nawet dla dobrych pływaków. Niestety, często się zdarza, że na rzekę wyruszają osoby nietrzeźwe. Kończy się to dla nich tragicznie.

Utonięcia zdarzają się przez okrągły rok. Zimą dochodzi do utonięć w rowach melioracyjnych. Zazwyczaj toną w nich mieszkańcy wsi, którzy po zapadnięciu zmroku pieszo wędrują z jednej miejscowości do drugiej. Wczesną wiosną toną dzieci ślizgające się po kruchym lodzie czy wędkarze, którzy nieopatrznie zawędrowali za daleko od brzegu. Najwięcej jednak ofiar pochłania woda w okresie letnim.

W tym roku dwa podwójne utonięcia zdarzyły się w maju, podczas pierwszego ocieplenia. W nurcie Narwi koło Izbiszcz utopiło się dwóch młodych mężczyzn, którzy wybrali się na przejażdżkę łódką. Nie udało się ustalić, czy byli na tyle nieostrożni, że łódka wywróciła się, czy też jeden z nich wypadł a drugi usiłował go ratować.

Ofiarami drugiego podwójnego utonięcia były dwie siostry z Choroszczy, uczestniczki wycieczki zorganizowanej przez tamtejszą szkołę podstawową. Zginęły w basenie portowym w Bondarach nad Zalewem Siemianówka. Jedna z dziewczynek weszła do wody i poślizgnęła się. Druga chciała ją ratować.

W lipcu w Narwi m.in. utonął mężczyzna, który po wieczornym ognisku postanowił wrócić do domu łódką oraz starszy mieszkaniec Uhowa, który wybrał się na ryby. Następnego dnia jego ciało w wodzie odnalazł zięć. W tym samym miesiącu w stawie przy ul. Mickiewicza w Białymstoku utonęła ponad 80-letnia kobieta, mieszkanka pobliskiego osiedla. Kobieta najprawdopodobniej zabłądziła w nocy i wpadła do wody.

W minioną środę w Narwi w pobliżu miejscowości Bokiny utonął 26-letni mieszkaniec tej miejscowości. Mężczyzna, mimo że znajdował się pod wpływem alkoholu, postanowił się wykąpać.

Z policyjnych statystyk wynika, że spośród ubiegłorocznych ofiar pięć osób utonęło w Narwi (w tym dwoje dzieci), dwie w stawach, dwie w Nurcu, dwie w Zalewie Siemianówka i jedna osoba w Bugu.

(jg)


T. Markowski

W zeszłym tygodniu byliśmy w Drohiczynie. Na zdjęciu: autorka widowiska „Koronacja w Drohiczynie" – Urszula Tomasik i główny aktor – Daniel Olbrychski. Relacja z konkursowym fotoreportażem na stronie 11.
Jutro zamieścimy reportaż z niedzielnego pobytu Gazety w Augustowie.

Wspólną i jedyną listę wystawią w wyborach do powiatu środowiska prawicowe z gmin: Mońki, Knyszyn, Krypno, Jasionówka, Jaświły, Goniądz i Trzcianne. Prawicowe porozumienie samorządowe wzorem Białegostoku przyjęło nazwę „AWS-Jedność-Dobro Wspólne".

Dla wspólnego dobra

str. 8.

V Przystanek Olecko zakończył się w niedzielę o świcie imprezą przygotowaną przez grupę młodzieży Iwony Dornarowicz z piosenkami w wykonaniu własnym Adama Andryszczyka.

Wątpliwa gwiazda

str. 4.

W ponad 40 tysiącach białostockich mieszkań odbierane są programy emitowane przez telewizje kablowe. W mieście działa sześciu operatorów, którzy zdołali objąć swymi sieciami wszystkie osiedla zabudowy wielorodzinnej. Teraz zaczynają instalować się w budynkach opanowanych przez konkurencję.

Kablowa konkurencja

str. 6.

NASZA GRATKA
Już w czwartek dodatek z bezpłatnymi ogłoszeniami drobnymi.
NASZA GRATKA

REKLAMA

ZERO%
patrz w ogłoszeniu FIATA
strona 9

ODMET
WYROBY HUTNICZE
ŁOMŻA UL. PIŁSUDSKIEGO 121
TEL. (086) 18-44-73
PRĘTY
KSZTAŁTY
BLACHY
POKRYCIA DACHOWE
ATESTY CERTYFIKATY JAKOŚCI
D1013063

Zdaniem suwalskiej prokuratury

Wojewoda nie nadużył

Prokuratura Rejonowa w Suwałkach nie znalazła podstaw, aby wszcząć postępowanie przeciw wojewodzie Pawłowi Podczaskiemu. Na początku czerwca br. miejscowi postkomuniści zarzucili mu nadużywanie stanowiska i niegospodarność.

Doniesienie o ewentualnym przestępstwie firmował Ryszard Ołów, przewodniczący Rady Rejonowej SdRP w Suwałkach.

– Niegospodarność jest ewidentna – mówił wówczas. – Codziennie kierowca z Suwałk jedzie służbowym samochodem do Ełku, zabiera stamtąd wojewodę i Andrzeja Chmieleckiego, dyrektora wydziału nadzoru UW. Po południu znów kurs do Ełku i z powrotem. Dziennie, średnio licząc, wychodzi 270 kilometrów. Taka zabawa miesięcznie kosztuje podatników co najmniej 3 tysiące złotych.

Ponadto działacze SdRP wyliczyli, że prowadzona przez Podczaskiego czystka personalna pochłonie 700 tys. budżetowych złotych z *tytułu odpraw i odszkodowań związanych z naruszeniem kodeksu pracy.* Wojewodzie i A. Chmieleckiemu zarzucili popełnienie *przestępstwa niegospodarności oraz nadużycia stanowiska służbowego do celów osobistych.*

Odmiennego zdania byli prawnicy z Urzędu Wojewódzkiego i resortu SWiA. Powoływali się na rozporządzenie Rady Ministrów z 1997 r., które reguluje zasady przejazdów służbowych. Podobnych argumentów użyła prokuratura i odmówiła wszczęcia śledztwa. Uznała też, że w przypadku bezprawnych zwolnień zainteresowani mogą odwołać się do sądu pracy.

Na postanowienie prokuratury postkomuniści złożyli zażalenie. Natomiast wojewoda zdecydował się zatrudnić kierowcę z Ełku, co zmniejszy koszty przejazdów o połowę.

(yes)

W Łomży spółdzielcy wzywają Zarząd Miasta do publicznej debaty

Łomża grodzka czy ziemska?

W Łomży w ub. tygodniu ukonstytuowało się Spółdzielcze Porozumienie Mieszkańców, które zamierza wystartować w wyborach samorządowych. Na konferencji prasowej jego liderzy wezwali Zarząd Miasta do przeprowadzenia publicznej debaty przed ostatecznym opowiedzeniem się w sprawie statusu przyszłego samorządu miejskiego.

Porozumienie powstało z inicjatywy przewodniczących rad nadzorczych oraz prezesów zarządów Łomżyńskiej Spółdzielni Mieszkaniowej, SM „Perspektywa", „Maria" i „Starówka". W przyjętym programie wyborczym zadeklarowało m.in. działania na rzecz realizacji idei samorządności oraz tworzenie w przyszłym samorządzie miejskim „apolitycznej platformy porozumienia", gwarantującej stabilny rozwój miasta.

Na konferencji prasowej, zwołanej po podpisaniu porozumienia, m.in. przypomniano, że w pierwszej dekadzie sierpnia Zarząd Miasta będzie musiał się ostatecznie opowiedzieć w sprawie przyszłego statusu samorządu miejskiego. Jak wiadomo, po przyjęciu w maju przez Sejm poprawki mniejszości, zgłoszonej z inicjatywy łomżyńskich parlamentarzystów, wszystkie miasta, które tracą status wojewódzkich, mogą uzyskać status powiatów grodzkich.

Zdaniem Zbigniewa Lipskiego, prezesa SM „Perspektywa", przed ostatecznym podjęciem decyzji w tej sprawie należy się głęboko zastanowić i rozważyć wszystkie „za" i „przeciw". – Nie godzimy się być powiatem grodzkim tylko dlatego, że to ładnie brzmi i władze miejskie będą miały większy prestiż. Należy zanalizować to przede wszystkim od strony finansów – stwierdził Lipski. Tadeusz Zaremba, nowy przewodniczący rady nadzorczej ŁSM dodał, że Łomża nie może odcinać się od swojego zaplecza czyli gmin, które utworzą łomżyński powiat ziemski, gdyż w przyszłości może to zaowocować konfliktami i różnorakimi problemami. Wezwano Zarząd Miasta, by przed podjęciem ostatecznej decyzji przeprowadził publiczną debatę w tej sprawie. (MK)

Od soboty w PZU S.A. obowiązują nowe strefy taryfowe w ubezpieczeniach OC

Płacimy więcej

Od soboty część klientów PZU S.A. płaci więcej za polisy OC, gdyż od 1 sierpnia zaczęły obowiązywać nowe strefy taryfowe. Podwyżek w okresie wakacyjnym nie zapowiada natomiast druga pod względem wielkości firma ubezpieczeniowa Warta S.A.

I tak mieszkańcy Białegostoku, płacący dotychczas składki przysługujące dla strefy VIII, znajdują się obecnie w strefie IX. W VIII strefie znajdują się obecnie mieszkańcy województwa białostockiego.

W związku z tym opłata za popularnego „malucha" (czyli pojazdy o pojemności do 700 ccm) wzrosła z 349 zł do 363 zł (jest to pozycja podstawowa bez różnego rodzaju ulg) dla mieszkańców województwa. Natomiast osoby mieszkające w Białymstoku zamiast 369 zł płacą 391 zł.

W województwie łomżyńskim i suwalskim klasyfikacja strefowa zmieniła się tylko dla pojazdów o mniejszych pojemnościach (do 1250 ccm). Pojazdy zarejestrowane w Suwałkach zostały zaliczone do strefy VIII, a na terenie województwa do VII. Natomiast kierowcy z Łomży i województwa łomżyńskiego za pojazdy o mniejszej pojemności płacą według stawek przysługujących dla strefy V.

Tak więc opłata za „malucha" na terenie Suwałk wzrosła z 349 zł do 363 zł, na obszarze województwa suwalskiego z 338 zł do 349 zł. Natomiast mieszkańcy Łomży i województwa łomżyńskiego płacą o 15 zł więcej, czyli 324 zł. (koci)

Pogarsza się sytuacja w mleczarstwie

Spadają ceny, rosną zapasy

Największe i najlepsze mleczarnie w regionie obniżają ceny skupu mleka. W magazynach zakładów mleczarskich rosną zapasy mleka w proszku, masła i serów. Prezesi spółdzielni określają sytuację jako „przedkryzysową".

Na dekoniunkturę składa się wiele czynników, m.in. obowiązujące od grudnia embargo na eksport wyrobów do krajów Unii Europejskiej, spadek cen na rynkach światowych oraz zwłoka Agencji Rynku Rolnego z rozpoczęciem interwencji na rynku mleczarskim.

Największa w kraju spółdzielnia „Mlekovita" z Wysokiego Mazowieckiego obniżała od wiosny już dwukrotnie ceny skupu, w sumie o ok. 15 proc. Prezes zarządu, **Dariusz Sapiński** powiedział, że zapasy wyrobów wciąż rosną i sytuacja będzie się pogarszać. Tym bardziej, że w przeciwieństwie do roku ubiegłego, z rozpoczęciem interwencyjnego wykupu zwleka Agencja Rynku Rolnego.

– W ubiegłym roku rozpoczęli wykup już w maju, obecnie mamy koniec lipca i nawet się na to nie zanosi – powiedział Sapiński. – To może doprowadzić do kryzysu i protestów. Dochody z mleka stanowią podstawę bytu rolników w rejonie naszego działania.

Jego zdaniem, rząd powinien natychmiast zareagować poprzez skierowanie odpowiednich środków na wykup interwencyjny; powinien też zwiększyć zakres działań na rzecz promocji eksportu.

– Mamy doskonałych producentów mleka i doskonały produkt – podkreślił.

W kolneńskiej „Kurpiance" obniżono w tym sezonie ceny skupu o ok. 4 proc. Prezes **Lech Karendys** określił stan zapasów jako „normalny". Przyznał jednak, że także liczy na interwencyjny wykup przez ARR.

Obie spółdzielnie są o tyle w dobrej sytuacji, że prawdopodobnie od września odzyskają prawo eksportu na rynki unijne. Z nieoficjalnych informacji wynika, że czerwcowa kontrola inspektorów unijnych, przeprowadzona w tych spółdzielniach pod kątem spełniania zachodnich norm produkcji i produktów, wypadła pozytywnie. Oczekując na oficjalne potwierdzenie tych informacji, odnawiają kontakty z kontrahentami na Zachodzie.

Zniesienie embarga przez Brukselę, jak twierdzą prezesi obu spółdzielni, poprawi jednak sytuację tej branży tylko w niewielkim stopniu, ponieważ będzie dotyczyło tylko pięciu zakładów, które objęła czerwcowa kontrola. (MK)

Według białostockiej UW, poseł SLD Jan Syczewski złamał poselskie ślubowanie

Podlasie bliżej Warmii

Szkodliwymi dla kraju i sprzecznymi z polską racją stanu nazwali działacze białostockiej UW wypowiedzi dla białoruskiej prasy białostockiego posła SLD Jana Syczewskiego. Według liderów UW sprawą wystąpienia posła SLD powinna się zająć sejmowa komisja etyki poselskiej.

Przypomnijmy, że 17 lipca w oficjalnej gazecie „Zwiazda" w Mińsku na Białorusi ukazał się wywiad z Janem Syczewskim, posłem SLD i przewodniczącym Białoruskiego Towarzystwa Społeczno-Kulturalnego, w którym m.in. stwierdził on, że w okresie PRL-u organizacje mniejszości białoruskiej w Polsce znajdowały się w lepszej sytuacji niż obecnie.

– To, co powiedział poseł Syczewski jest nazywaniem czarnego białym. To konfabulacja – powiedział były poseł, a obecnie działacz UW Artur Smółko, który poglądy Syczewskiego wyrażone w wywiadzie dla „Związdy" nazwał „absurdalnymi".

Według działaczy białostockiej UW, udzielając takich wypowiedzi Syczewski złamał poselskie ślubowanie i kodeks etyki poselskiej, wygłaszając poglądy narażające na szwank dobre imię Polski poza granicami naszego kraju. Właśnie dlatego białostocka UW chce, by wypowiedziami Syczewskiego zajęła się sejmowa komisja etyki poselskiej.

Liderzy UW poinformowali też o przygotowaniach do wyborów samorządowych. UW wystartuje pod własnym szyldem w wyborach do samorządu wojewódzkiego, natomiast na poziomie gminy i powiatu partia ta może zawiązywać różne koalicje, z wyłączeniem porozumień z ugrupowaniami postkomunistycznymi. W gminie Białystok UW wystartuje jednak w wyborach samodzielnie i wystawi 100 kandydatów.

– Województwo podlaskie ma bardzo słaby punkt startu. Przyszli radni, szczególnie wojewódzcy, muszą wiedzieć, że konieczne są powiązania makroregionalne – np. województwa podlaskiego z warmińsko-mazurskim. Obszar północno-wschodniej Polski musi działać razem – przekonywał były poseł Krzysztof Wolfram.

(RR)

W Białostockiem wilk zagryzł trzynaście owiec

Morderca pod ochroną

Dwanaście dorosłych owiec i jedno jagnię zagryzł wilk w jednym z gospodarstw we wsi Swidziałówka niedaleko Góran, położonej na terenie Nadleśnictwa Krynki (Białostockie). Zdarzenie to zgłoszone zostało do miejscowego nadleśnictwa. Jest to pierwszy od lat tego typu wypadek.

Trudno jest określić skąd w tej okolicy nieoczekiwanie pojawił się wilk i do tego polujący na owce. Leśnicy twierdzą, że podjęcie skutecznych działań jest utrudnione, ponieważ wilk znajduje się pod ochroną. Ponadto nie wiadomo, czy zwierzę nie jest chore na wściekliznę. Teren tamtejszych lasów dzierżawiony jest przez koło łowieckie i ono ewentualnie – po uzyskaniu zezwolenia – może podjąć polowanie na wilka.

W historii Nadleśnictwa Krynki, jak nas poinformowali leśnicy, jest to pierwszy od kilku lat, tego typu wypadek. (h)

997

Przypominamy o naszej akcji, którą chcemy prowadzić wspólnie z naszymi Czytelnikami i policją. Jak już informowaliśmy, w najbliższym magazynowym wydaniu „Współczesnej" znajdzie się kolumna poświęcona problemom związanym ze wzrostem przestępczości i tym samym powszechnym brakiem poczucie bezpieczeństwa. Chcemy wspólnie z Wami redagować tę kolumnę, chcemy zająć się sprawami, którymi – jak sądzicie – zająć się powinniśmy. Będziemy pisać o Waszych prawach, ale też o prawach policji oraz jej problemach. Odpowiedzialne za nasze bezpieczeństwo osoby zapytamy, co robią, aby przemoc się tak nie panoszyła? Jednocześnie liczymy na współpracę z nami ludzi w mundurach, ponieważ tylko wspólna akcja może przynieść pożądane efekty.
W środę pod bezpłatnym numerem telefonu 0-800-127-067 będę oczekiwała na sygnały spraw, którymi, w Waszej opinii, powinniśmy się jak najszybciej zająć. Z kolei w piątkowym wydaniu gazety znajdziecie po raz pierwszy kolumnę 997. (jg)

Ekspresem

W niedzielę, ok. godz. 15.30, w Białymstoku, u zbiegu ulic Piastowskiej i Branickiego, doszło do zderzenia autobusu miejskiego KPKM i polonеza. Trzy osoby dorosłe i dwoje dzieci jadące polonezem, doznały poważnych obrażeń ciała i zostały przewiezione do szpitala.

W niedzielę, ok. godz. 15, nad okolicami Siemiatycz przeszła potężna wichura. Obok szosy w kierunku Warszawy powalonych zostało dwadzieścia przydrożnych drzew. Kilka z nich całkowicie zatarasowało jezdnię. Uszkodzeniu uległa sieć elektryczna. Do usuwania skutków wichury skierowano strażaków z Siemiatycz i pogotowie energetyczne. (h)

Pani
TERESIE REMBELIŃSKIEJ
wyrazy głębokiego współczucia
z powodu śmierci
MĘŻA
składają:
koleżanki i koledzy z „Gazety Współczesnej"

REKLAMA
BUDUJ I REMONTUJ
Z
HURTOWNIĄ MATERIAŁÓW BUDOWLANYCH
przy
"PREFBET EŁK" Sp. z o.o.
Atrakcyjne ceny, miła i profesjonalna obsługa.
19-300 Ełk, ul. Sikorskiego 34
tel. 610-62-71, 610-21-65
tel./fax 610-62-73

Hupka „Zasłużony dla miasta Raciborza"

Medal za wątpliwe zasługi

Około 50 osób z organizacji prawicowych protestowało w niedzielę przed Urzędem Miejskim w Raciborzu przeciwko nadaniu Herbertowi Hupce, szefowi Ziomkostwa Ślązaków w Niemczech, tytułu i medalu „Zasłużony dla miasta Raciborza".

Pikietujący – m.in. członkowie Ruchu Obywatelskiego „Polski Śląsk", Młodzieży Wszechpolskiej, Stronnictwa Narodowego i Ruchu Odbudowy Polski wznosili hasła: „Śląsk zawsze Polski" i „Tu jest Polska". Odśpiewali też Rotę i hymn narodowy. Jak powiedział Piotr Spyra, przewodniczący RO „Polski Śląsk", raciborskiej Radzie Miejskiej, która wyróżniła Hupkę, zabrakło poczucia godności. Jego zdaniem, szef Ziomkostwa Ślązaków i były wiceprezydent federalnego Związku Wypędzonych „nie wyzbył się swojej nazistowskiej przeszłości (...) głosił poglądy antypolskie (...) oraz dopuszczał się osobistych ataków na papieża". Wg Spyry, celem pikiety było uświadomienie opinii publicznej i mieszkańcom Raciborza, że „stało się coś niedobrego". „Może ludzie zreflektują się i nie poprą obecnych władz miasta w wyborach samorządowych" – stwierdził. Raciborska Rada Miejska wyróżniła Hupkę w czerwcu tego roku, w podzięce za pomoc w uzyskaniu przez miasto dotacji z Fundacji Współpracy Polsko-Niemieckiej. Otrzymane 5,8 mln zł przeznaczono na budowę miejskiej oczyszczalni ścieków. Pierwotnie planowano, że wręczenie medalu odbędzie się 2 sierpnia, podczas trwania Światowego Zjazdu Raciborzan. Jednak w obawie przed protestami uroczystość zorganizowano w ubiegły piątek. Organizacje prawicowe nie odwołały zapowiadanej na 2 sierpnia pikiety, chcąc zaprezentować swoje stanowisko uczestnikom Zjazdu. Pikieta odbyła się przed pustym gmachem. Doszło jednak do utarczek słownych między protestującymi a uczestnikami zjazdu, głównie starszymi kobietami. (PAP)

Warszawski ZChN przeciwko utworzeniu woj. opolskiego

Sprzeciw moralny

Utworzenie województwa opolskiego może godzić w „żywotne interesy narodowe" – uważa zarząd Regionu Warszawskiego ZChN. Deklaruje jednocześnie, że nie chce podważać decyzji kierownictwa partii, które poparło utworzenie opolskiego. „Pragniemy zwrócić uwagę w tym kontekście na ożywioną działalność różnych niemieckich stowarzyszeń i organizacji propagujących tendencje rewizjonistyczne" – czytamy w wydanym w sobotę oświadczeniu zarządu Regionu Warszawskiego ZChN. Zdaniem wiceprezesa zarządu Krzysztofa Górskiego, który przedstawił oświadczenie na konferencji prasowej, zaniepokojenie powinien budzić fakt, że utworzenie województwa opolskiego popierali nawet „reprezentanci państwa niemieckiego". „Zastanawiające jest to, że domagająca się utworzenia województwa opolska społeczność lokalna została wysłuchana, a społeczność Regionu Podbeskidzie, który byłby województwem o zbliżonym potencjale – nie" – mówił Górski. Górski zapewnił jednocześnie, że oświadczenie nie jest próbą podważenia decyzji władz statutowych ZChN, które wraz z całym klubem AWS poparły utworzenie województwa opolskiego. Należy je traktować wyłącznie w kategoriach „sprzeciwu moralnego". (PAP)

Woda zabiła

Do 32 wzrosła liczba śmiertelnych ofiar powodzi w Iranie – podała wczoraj agencja IRNA. Wcześniej informowano o 30 zabitych i 45 rannych. Zachodzi jednak obawa, że dane te okażą się znacznie wyższe, zwłaszcza w związku z tragiczną sytuacją w mieście Mussulch, w prowincji Gilan. Po gwałtownej burzy doszło tam do obsunięcia ziemi. (PAP)

Hutu mordują

Ponad sto osób, głównie kobiety i dzieci, zamordowali maczetami i drągami rebelianci Hutu, którzy zaatakowali wioskę położoną zaledwie o 60 km na północ od stolicy Ruandy, Kigali. Do masakry doszło w sobotę koło północy, gdy oddział „partyzantów" napadł na wioskę Rushashi. Informację o tym podał dziennikarzom w Ruandzie pułkownik armii ruandyjskiej, kontrolowanej przez plemię Tutsich, Fred Ibingira. Dotychczas region Kigali był stosunkowo spokojny i eskalacja przemocy zapoczątkowana w maju przez Hutu przeciwko rządowi kontrolowanemu przez Tutsich, tutaj nie docierała. Natomiast w rejonie Byumby, na północy kraju, od dwóch miesięcy ludzie giną tajemniczo ze swych domostw. Pracownicy organizacji pomocy humanitarnej, którzy dotąd odważali się poruszać po kraju, są zdania, że bandy Hutu grasujące wzdłuż północnej granicy dokonały od maja kilkudziesięciu zabójstw. Jednak wiele spośród 70 osób, które uznano za zaginione, mogło przejść na stronę rebeliantów Hutu. (PAP)

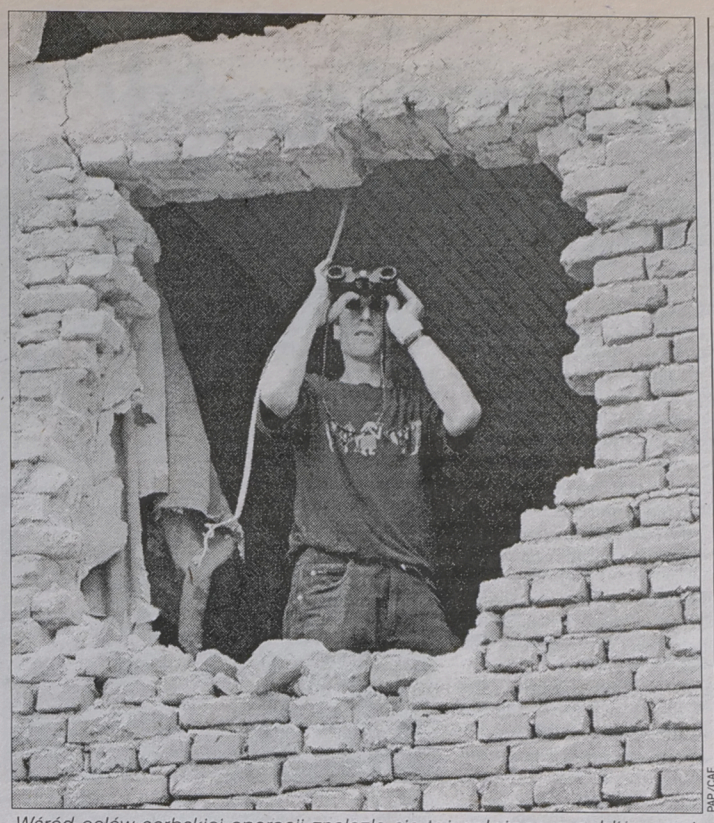

Wśród celów serbskiej operacji znalazła się też położoną w pobliżu granicy z Albanią wioska Junik, stanowiąca "twierdzę" Wyzwoleńczej Armii Kosowa. N/z: pozycje albańskich separatystów.

W Kosowie

Serbska ofensywa

Serbskie siły rozwinęły w niedzielę gwałtowną ofensywę na zachodzie Kosowa – podaje AFP, powołując się na informacje Ligi Demokratycznej Kosowa (LDK), głównej tamtejszej partii ludności albańskiej. Wśród celów tej operacji znalazła się też wioska Junik, stanowiąca „twierdzę" Wyzwoleńczej Armii Kosowa. Wieś jest położona w pobliżu granicy z Albanią. W sumie, w zasięgu ofensywy jest osiem wsi, a odgłosy detonacji słychać około 15 kilometrów dalej, w mieście Djakovica, w południowo-zachodnim Kosowie. O ponownym wybuchu starć między albańskimi separatystami i serbskimi służbami bezpieczeństwa informuje także Reuters. Podaje, że walki toczą się w rejonie strategicznej drogi między Prisztiną i Pecem. W ocenie zachodnich obserwatorów, prowadzone od tygodnia akcje zbrojne sił serbskich przyniosły im znaczące sukcesy. WAK, walcząca o niepodległość zamieszkałego w przytłaczającej większości przez Albańczyków, ale należącego do Serbii, Kosowa poniosła kilka dotkliwych porażek. (PAP)

Tragedia na przejeździe

Na nie strzeżonym przejeździe kolejowym w miejscowości Wręczyca Wielka (Częstochowskie) pociąg pospieszny relacji Gdynia–Katowice uderzył w volkswagena polo. Zginęło 5 osób jadących samochodem. Zdarzenie miało miejsce wczoraj ok. godz. 4.20. Kierowca samochodu jadącego po mało uczęszczanej drodze prawdopodobnie nie zauważył zbliżającego się pociągu. Pojazd był wleczony przez kilkaset metrów po torowisku. Wszyscy podróżujący samochodem zginęli na miejscu. Policja i straż pożarna badają przyczyny wypadku. Pociąg odjechał w dalszą drogę po 4 godzinach. (PAP)

Poskramianie raka

Hiszpański onkolog Manuel Perrucho, dyrektor genetyki nowotworów w Instytucie Burnhama w Kalifornii uważa, że zarysowują się perspektywy leczenia tych chorób. Perrucho, który w szkole letniej Uniwersytetu Santander prowadził kurs na temat genetycznych i cząsteczkowych czynników onkologicznych, przyznał, że nie wolno rozbudzać wśród chorych na raka fałszywych nadziei. Jednak perspektywy poznania całego genomu człowieka za 5 do 10 lat sprawiają, że już wkrótce nauka wyjaśni funkcje wszystkich genów występujących w ludzkim organizmie. „Będziemy mieć wówczas w ręku wszystkie elementy łamigłówki, co pozwoli nam przystąpić do jej rozwiązania" – stwierdził uczony. Wyjaśnienie tajemnic genetyki umożliwi opracowanie nowych metod terapii wielu chorób, wśród nich nowotworów. Perrucho przyznał, że przed onkologią stoją olbrzymie zadania, gdyż choroby rakowe występują w ponad 200 różnych formach, i w każdym przypadku uwarunkowania genetyczne mogą być odmienne.

Ford zapłaci

Odszkodowanie w wysokości 153,2 mln dolarów przyznano małżeństwu, którego 3-letni syn zginął pod ciężarówką Forda, w której stwierdzono wadliwe hamulce ręczne. Syn państwa Jimmiego i Gienni White'ów – Walter zginął w październiku 1994 pod kołami ich własnego Forda f-350. Wszedł do ciężarówki, by poszukać swej skarbonki, a kiedy z niej wyskoczył czy też wypadł, trafił pod koła samochodu w chwili, gdy ten stoczał się w dół. W miesiąc potem Ford poinformował, że będzie wzywał właścicieli 884 tys. ciężarówek, by naprawić w nich mechanizm hamulców ręcznych. Państwo White wezwanie dostali pięć miesięcy po śmierci syna. (PAP)



Sekretarz generalny NATO Javier Solana przebywa w Polsce na 8-dniowym wypoczynku, na który zaprosił go prezydent Aleksander Kwaśniewski. Towarzyszą mu żona Conchita Gimenez, córka Vega i syn Diego. N/z: sekretarz generalny NATO Javier Solana wraz z rodziną podczas spaceru po warszawskiej Starówce.

REKLAMA

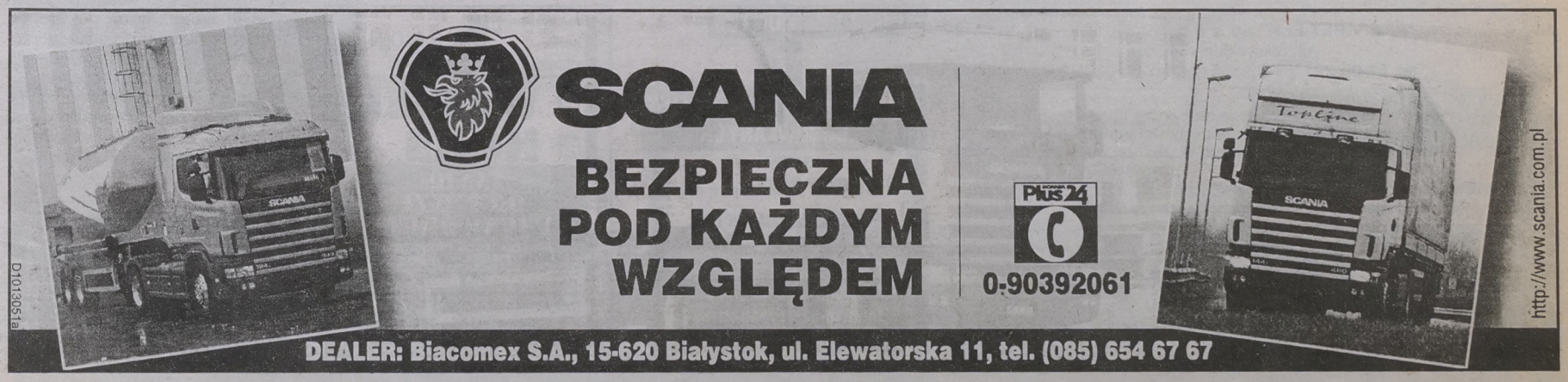

Bawili się wszyscy

Wątpliwa gwiazda

V Przystanek Olecko zakończył się w niedzielę o świcie kameralną, poetycko-muzyczną imprezą przygotowaną przez grupę młodzieży Iwony Dornarowicz (Warszawa) z piosenkami w wykonaniu własnym Adama Andryszczyka.

Wcześniej było kilka wydarzeń godnych odnotowania. W czwartek sala AGT nie mogła pomieścić wszystkich miłośników Teatru „44" z Szamocina, który już wcześniej bywał w Olecku. Przedstawienie „Kowal, pieniądze i gwiazdy" przez niektórych zostało uznane za przydługie i smutne, przez innych za „wzruszające i piękne". Niedługo po przedstawieniu „Pod Kopułą" rozpanoszył się blues, najpierw w wykonaniu NIGHT CAME z Suwałk, który zdobywa sobie coraz większą popularność. Obecnie przygotowuje się do nagrania kompaktu. Uznanie przystankowych miłośników bluesa zdobył zespół „Tortilla Flat" z Torunia. Części widzów nie wypłoszył nawet ulewny deszcz, ani parokrotnie powtarzane przypomnienia, że za chwilę rozpocznie się występ Piaska. Domagali się bisów dosadnie wykrzykując, co mają zamiar zrobić z następnym wykonawcą. Może zresztą mieli trochę racji? Prowadzący koncerty Graham Crowford był zdegustowany i rozgoryczony współpracą z zespołem Piaska (chciał nawet zrezygnować z dalszego prowadzenia imprez i z honorarium). Bardzo zadowolony z kontaktu i porozumienia z występującym w pierwszej części, świetnie grającym „Golden Life", powiedział z żalem o Piasku: „żeby chociaż jedną dobrą piosenkę skomponował". Inni też byli zdania, że zaproszenie tej modnej „sławy" na Przystanek było chyba pomyłką, a po imprezie na wiszących jeszcze plakatach, pojawiły się wyjątkowo złośliwe dopiski...

Bywalcy tawerny „Tęcza" twierdzą, że najlepsza muzyka i najbardziej „odlotowa" zabawa była na czwartkowym „dżemie": „Fantastyczne było wszystko – klimat, improwizacje i wykonawcy"



T. Markowski

Najładniej przy folkowej muzyce bawili się najmłodsi uczestnicy Przystanku Olecko `98

Za wydarzenie uznano też koncert Artura Gadowskiego i LADY PUNK, który bardzo się podobał nie tylko młodzieżowej publiczności, a było jej ponad 4 tys. Przyszły tu całe rodziny, by posłuchać na żywo olecczanina Janusza Panasewicza. Widziało się sporo starszych osób, a także małe, trzymane na ręku dzieci (i to jeszcze dobrze po północy). Ostatnia z wielkich imprez („Oddział Zamknięty" i „Perfekt") słuchaczy nie zachwyciła. Dwie godziny wcześniej odbyła się parada z udziałem jeźdźców, samochodów terenowych i orkiestry strażackiej, grającej na odkrytej ciężarówce, udekorowanej plakatami z V Przystanku. Pochód zakończył się „Na Skale" pokazem widowiska warsztatowego. Niestety, nie była to zapowiedziana „Suita jaćwieska".

– Choć inspiracją był serial „Przystanek Alaska" i na pierwsze olecckie imprezy przyjeżdżali miłośnicy Alaski, to tegoroczny już nie ma nic wspólnego z „Alaską" – powiedział Marek Gałązka, twórca idei Przystanków. – Dorobiliśmy się już miłośników Olecka. Przyjeżdżają tu z różnych stron kraju wykonawcy i uczestnicy, którzy pokochali nasze miasto – z Warszawy, Krakowa, ze Śląska i Wielkopolski, Wybrzeża. Powoli Olecko staje się słynne i za granicą. Poza grupą teatralnej młodzieży z Niemiec, po raz pierwszy pojawili się cudzoziemcy. W warsztatach muzycznych i plastycznych uczestniczyły dziewczyny ze Szwecji.

(AA)

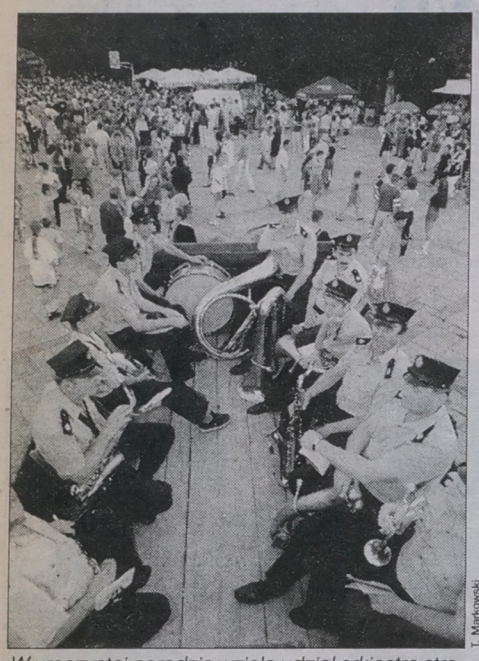

T. Markowski

W uroczystej paradzie wzięła udział orkiestra strażacka

Pokonane szerszenie

Kilkugodzinną bitwę z szerszeniami, atakującymi gości pensjonatu „Jura" w gm. Mikołajki, stoczyli piscy strażacy. Rozjuszone owady polewano wodą, konieczne okazało się też użycie dwutlenku węgla.

O pomoc poprosił właściciel pensjonatu. Szerszenie zagnieździły się na strychu i skutecznie odstraszały turystów. W pierwszym starciu przy użyciu hydronetki strażacy zdjęli cztery gniazda, które zapakowali do worka i wywieźli do lasu. Resztę owadów uspokojono dopiero przy pomocy dwutlenku węgla.

(yes)



B. Pieklik

W Leśniczówce Pranie

Jubileusz Siemiona

W minioną niedzielę w Leśniczówce Pranie zgromadzeni goście uczcili jubileusz 70-lecia wybitnego aktora związanego z tym miejscem od 15 lat – Wojciecha Siemiona.

W. Siemion znany jest z takich filmów, jak: „Błękitny krzyż", „Zamach", „Skąpani w ogniu", „Ziemia obiecana", „Poszukiwany, poszukiwana". Jednak dla wielu osób kojarzy się on nieodłącznie z Leśniczówką Pranie. To właśnie tu przyjeżdża co roku, by swym recytatorskim kunsztem podzielić się ze zgromadzoną publicznością. Swoimi występami uświetnia imprezę „Muzyka u Gałczyńskiego", która w tym roku odbywa się po raz 15. Wojciech Siemion nie tylko recytuje wiersze mistrza Gałczyńskiego. On śpiewa, tańczy, krzyczy, poucza, polemizuje. Zachwyca.

„Ojciec był wiejskim nauczycielem – mówi o swoim domu rodzinnym aktor. – Dom był pełen tradycji i patriarchatu, ale patriarchatu pozornego, dlatego że cały dom trzymała mama. Dzięki temu właściwie mogliśmy po nieszczęściach wojny dalej żyć."

Obecnie W. Siemion mieszka w przepięknym dworku pod Warszawą – w Petrykozach. Nie zapomina jednak o „Muzyce u Gałczyńskiego". Okazją do posłuchania Siemiona będą najbliższe dwie niedziele – 9 i 16 sierpnia.

(liner)

Kryminałki

Przegrali z wodą

Upalny weekend sprawił, że mazurskie jeziora pochłonęły kolejne ofiary. Koło Rynu utopił się Zdzisław T., 45-letni mieszkaniec podwarszawskiego Józefowa. Na Śniardwach zaginął Stanisław M., 56-latek z Pisza. Prawdopodobnie przy obu tragediach miał swój udział alkohol.

Motocyklowa kraksa

Na prostej drodze zderzyły się dwa motocykle WSK. Do szpitala trafiły trzy osoby, czwarty uczestnik kraksy uciekł przed pojawieniem się pogotowia i policji.

Niecodzienny wypadek wydarzył się wczoraj tuż po północy na trasie Borzymy–Romanowo, w okolicach Ełku. Przyczyny są nieznane. Prawdopodobnie przynajmniej jeden z kierowców jednośladów był pijany.

Utonął w stawie

Do tragedii doszło w sobotę we Wróblu, gm. Banie Mazurskie. W stawie utonął 4-letni Daniel K.

Chłopiec prawdopodobnie wykorzystał chwilową nieuwagę rodziców. Postanowił poszukać ochłody w bajorze położonym niedaleko domu.

Prosto pod pociąg

Dwie nastolatki z Giżycka w sobotę ok. 21.00 wybrały się do portu nad Niegocinem. Przechodząc przez tory, nie zauważyły nadjeżdżającego pociągu. W stanie ciężkim trafiły do szpitala.

Ofiarami są 15-letnia Agnieszka [illegible] i starsza od niej o rok Mirosława P. Przy przejściu przez torowisko stoją znaki ostrzegające o niebezpieczeństwie. Widoczność była dobra. Maszynista pociągu pośpiesznego Ełk–Racibórz w ostatniej chwili zauważył wchodzące przed lokomotywę dziewczyny. Zdążył jeszcze włączyć sygnał, ale zahamować zdołał dopiero 60 metrów dalej. Uderzenie odrzuciło obie nastolatki na pobocze. Przeżyły, chociaż lekarze nadal oceniają ich stan jako ciężki.

Rozbity gang

Policja zlikwidowała przestępczą grupę, której najbardziej spektakularnym wyczynem był napad 15 lipca br. na listonoszkę Urzędu Pocztowego w Krasnowie, gm. Puńsk. Zatrzymano czterech mieszkańców okolicznych wsi w wieku 17–19 lat.

Jak informowaliśmy, bandyci urządzili zasadzkę na leśnej drodze. Między drzewami przeciągnęli sznur zamaskowany gałęziami. Jadąca motorem Grażyna Ł. wpadła w pułapkę. Wówczas z pobliskich zarośli wybiegli zamaskowani przestępcy. Wymachiwali łomem, żądali pieniędzy. Zrabowali listonoszce 5 tys. zł. Wobec trzech podejrzanych zastosowano areszt tymczasowy, wobec jednego – dozór policyjny. Przy okazji ustalono, że gang prawdopodobnie ma na koncie także 11 włamań.

(yes)

O wizycie „Lata z radiem" w Piszu napiszemy już jutro, podobnie jak o innych imprezach kulturalnych, które podczas weekendu odbywały się w Suwalskiem.

Echa publikacji

W „Gazecie Współczesnej" 30.07.98 r. na str. 4. ukazał się artykuł „Gdzie jest Beata", fakty przedstawiają się jednak inaczej niż było napisane:

Nie jest prawdą, iż „Beata" jako jedna z siedmiu dziewcząt z „Albatrosa" cytowana przez Janusza Laskowskiego już nie istnieje, a co gorsza przeszła na emeryturę (jak donosi „GW"), gdyż kierownikiem restauracji „Albatros" została Pani Beata Bućwińska, a poza tym klientów obsługuje kelnerka także o imieniu Beata, przy czym średnia wieku obu pań wynosi 25 lat, czyli zbyt mało, aby przejść na przedwczesną emeryturę.

Uważam, że najbardziej wiarygodnym argumentem przekonywającym, iż „Beata" króluje na parkiecie w restauracji „Albatros" jest uczestnictwo na dancingu w każdą niedzielę w miesiącu sierpniu br., a także skorzystanie z dań dnia po bardzo niskiej cenie (utrzymującej się od 2 lat) rozszerzonych na 3 zestawy podczas weekendów (4 zł, 5 zł i 7 zł).

Dlatego też wspólnie z „Beatą" serdecznie zapraszamy Redakcję „Gazety" do naszej restauracji.

Kierownik Restauracji
„Albatros"
Beata Bućwińska
Prezes Zarządu
(podpis nieczytelny)

REKLAMA

"PREFABET EŁK" Sp. z o.o., 19-300 EŁK,
ul. Sikorskiego 34,
tel. 61-06-271, 61-02-165, tel./fax 61-06-273

Posiada do wydzierżawienia na bardzo korzystnych warunkach pomieszczenia w budynku administracyjnym oraz pomieszczenia, w których wcześniej mieściła się kuchnia ze stołówką

Ponadto posiadamy do wydzierżawienia bądź sprzedaży:
- budynek portierni o pow. 21,6 m
- działkę do zabudowy o pow. 284,49 m
- plac zabudowany dwiema nawami estakad o pow. 3200 m

Ceny dzierżawy lub sprzedaży do uzgodnienia na miejscu
Bliższych informacji udziela:
Kierownik Utrzymania Ruchu - mgr inż. Jan Szczurko

1012884

BUDUJ I REMONTUJ
Z
HURTOWNIĄ MATERIAŁÓW BUDOWLANYCH
przy
"PREFBET EŁK" Sp. z o.o.
Atrakcyjne ceny, miła i profesjonalna obsługa.
19-300 Ełk, ul. Sikorskiego 34
tel. 610-62-71, 610-21-65
tel./fax 610-62-73

D1012887

Autoryzowany dealer NSW S.A.
KARBON s.c. PPHU
WĘGIEL
KOKS
TANIO! OD 270 ZŁ ZA TONĘ BRUTTO
NAWOZY - ceny fabryczne
MATERIAŁY BUDOWLANE
SKŁAD HANDLOWY,
kol. Kuriany, tel./fax 718-86-38,
Nowosiółki (baza GS) tel. 719-13-03

D1013238

luc

Uśmiechnięty bus

– Uśmiech dzieci jest najpiękniejszym podziękowaniem – powiedział dyrektor ZSS w Grajewie do fundatorów mikrobusu dla osób niepełnosprawnych.



A. Kardasz

Z nowego środka transportu najbardziej cieszyły się niepełnosprawne dzieci. W Grajewie jest to pierwszy tego typu pojazd.

W miniony czwartek, w Grajewie, przekazano oficjalnie mikrobus do przewozu osób niepełnosprawnych. Jego właścicielem jest miejscowy Zespół Szkół Specjalnych. Auto zostało zakupione z funduszu PFRON-u, 25 proc. kosztów pokryło miasto. Ogółem wartość mikrobusu wynosi 100 tys. zł.

Grajewo do tej pory nie posiadało środka transportu przystosowanego do przewozu osób niepełnosprawnych. Zabiegi o zakup auta trwały od kwietnia 1996 roku. W 1997 roku złożono wniosek do Państwowego Funduszu Osób Niepełnosprawnych, który został przyjęty. Wynikiem tych wszystkich zabiegów jest mikrobus, mogący jednorazowo przewieźć 8 osób.

Inicjatorką pomysłu była Anna Zielińska z miejscowego Stowarzyszenia Wspierania Inicjatyw Społecznych na Rzecz Niepełnosprawnych. Wypełnianiem dokumentów zajął się dyrektor Zespołu Szkół Specjalnych, Jarosław Konopka. Dyrektor, dziękując fundatorom za mikrobus, powiedział, że najpiękniejszym podziękowaniem są uśmiechy dzieci.

– Obecnie trwa turnus rehabilitacyjny, na którym dzieci korzystają z mikrobusu. Dzieciaki są bardzo zadowolone z nowego środka transportu. Jest on przede wszystkim wygodny – stwierdził dyrektor Konopka.

Jedną czwartą kosztów auta pokryło miasto. Hanna Czajkowska, dyrektor oddziału PFRON w Łomży powiedziała, że jest to dobry przykład dla innych miast.

– Przedsięwzięcie udało się dzięki dobrej współpracy z miastem. Dodała, że Grajewo wykazuje się największą aktywnością na rzecz osób niepełnosprawnych spośród miast woj. łomżyńskiego. Podczas oficjalnego przekazania mikrobusu wystąpiła drużyna harcerska „Nieprzeniknionego szlaku", skupiająca osoby niepełnosprawne.

(an)

W Łomży

Kulturalne niepokoje

Łomżę odwiedził w ub. tygodniu Jacek Weiss, podsekretarz stanu w Ministerstwie Kultury i Sztuki. Na spotkaniu z dyrektorami wojewódzkich i samorządowych instytucji kultury odpowiadał na pytania, dotyczące losów kultury w reformie samorządowej.

Poinformował m.in., że w myśl nowych ustaw kompetencyjnych tylko niezbyt długa lista instytucji tzw. narodowych pozostanie w gestii administracji rządowej. Wszelkie pozostałe przejdą pod samorządy powiatowe i wojewódzkie. Zapewnił, że samorządy w przyszłym roku otrzymają na kulturę nie mniej pieniędzy, niż w tym ma resort kultury. Natomiast w następnych latach nakłady na kulturę będą już zależały od ich suwerennych decyzji, gdyż nie udało się przeforsować w ustawach kompetencyjnych zapisu o zapewnieniu w budżetach samorządów wysokości nakładów obowiązkowych na kulturę. Zachęcał przedstawicieli tych środowisk, by startowali w wyborach i wchodzili do rad powiatowych oraz sejmików wojewódzkich, bo w ten sposób mogą najskuteczniej zadbać o interesy kultury. Pocieszył, że nie będzie łatwo zlikwidować przynajmniej tych instytucji, które działają w oparciu o ustawy. Są to muzea i biblioteki publiczne. W Łomżyńskiem działa 7 kulturalnych instytucji państwowych, w tym dwie biblioteki o zasięgu wojewódzkim, trzy muzea i teatr lalek. Zagrożony może czuć się przede wszystkim Regionalny Ośrodek Kultury, którego statusu nie chroni żadna ustawa.

(MK)

Kryminałki

Czterech rannych

W piątek w miejscowości Granne, gm. Ciechanowiec, polonez na łuku drogi wjechał do przydrożnego rowu. W wyniku zdarzenia rannych zostało 3 pasażerów i kierowca, których przewieziono do szpitala.

Drzwi i okna

Z piątku na sobotę w Kozarzach, gm. Ciechanowiec, włamano się do domu mieszkalnego będącego w trakcie budowy. Sprawcy zabrali 6 drzwi, 3 okna i 2 walizki z narzędziami. Straty oszacowano na 4 tys. zł.

Uderzył deską

W sobotę, w samo południe, pobili się dwaj pracownicy budowy Zakładu Karnego w Grądach Wonieckо (gm. Rutki). Podczas sprzeczki jeden z mężczyzn uderzył kolegę deską, w wyniku czego poszkodowany doznał złamania kciuka lewej ręki.

Wyłowiono zwłoki

W sobotę ok. godz. 20 z Pisy w miejscowości Jurki, gm. Zbójna, wyłowiono zwłoki kobiety. 58-letnia mieszkanka miejscowości Dobrylas zaginęła 30 lipca 1998 roku.

Edukacyjne włamanie

W miniony weekend okradziono Szkołę Podstawową w Klimaszewnicy, gm. Radziłów. Włamywacze zabrali mikroskop, telewizor, magnetowid, kasety wideo i radiomagnetofon. Straty wstępnie zostały oszacowane na 1700 zł.

Zginęły antyki

Z mieszkania w Łomży skradziono w piątek aparat fotograficzny, dokumenty osobiste oraz antyki: obrazy, szkice, grafiki. Straty oszacowano na 5500 zł.

(an)

REKLAMA

Zakup lub wzięcie w leasing Poloneza Trucka to rozsądna decyzja, która od razu przynosi zysk – ubezpieczenie OC nabywca otrzymuje za darmo, a opłaty AC wynoszą zaledwie 4% wartości samochodu.

To również decyzja, która przyniesie zysk w przyszłości – każdy posiadacz lub nowy nabywca Poloneza Trucka ma przywilej wstąpienia do Klubu Daewoo. Klubowa Karta uprawnia do wielu istotnych zniżek oraz preferencyjnych warunków zakupu nowego samochodu Daewoo. Pakiet ten będzie systematycznie rozszerzany.

DAEWOO
Dobry wybór

Solidna konstruckcja
z nowoczesnego zakładu w Nysie

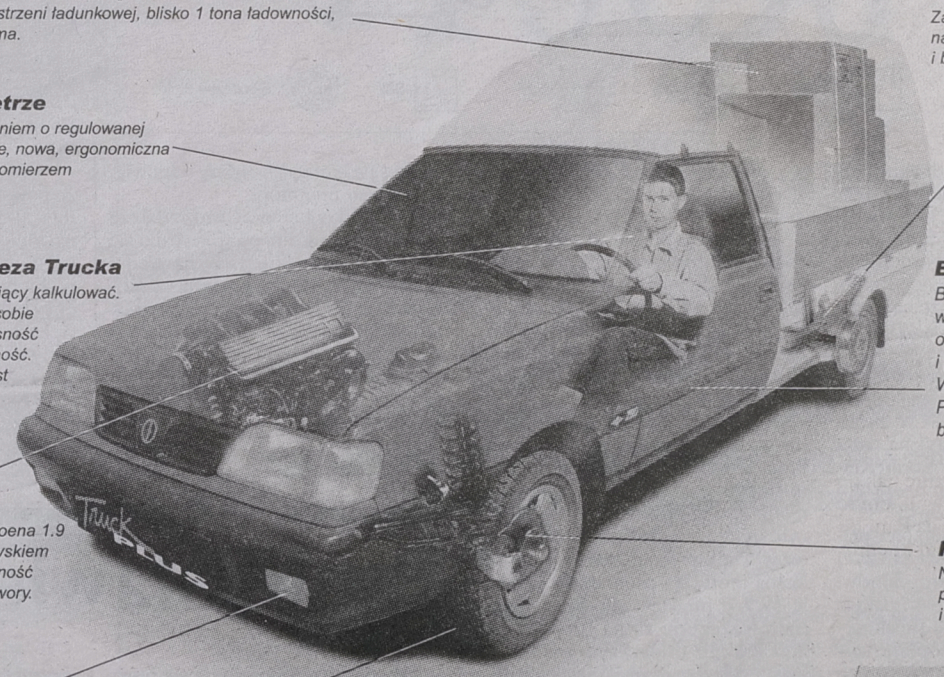

Obszerna, wielowariantowa przestrzeń ładunkowa
14 typów rozwiązań przestrzeni ładunkowej, blisko 1 tona ładowności, całkowicie płaska platforma.

Komfortowe wnętrze
Kierownica ze wspomaganiem o regulowanej wysokości, wygodne fotele, nowa, ergonomiczna deska rozdzielcza z obrotomierzem i zegarem cyfrowym.

Właściciel Poloneza Trucka
Człowiek rozsądny, umiejący kalkulować. W równym stopniu ceni sobie wytrzymałość i nowoczesność oraz komfort i niezawodność. Samochód dostawczy jest dla niego podstawowym narzędziem pracy.

Silnik
Wysokoprężny silnik Citroena 1.9 lub benzynowy 1.6 z wtryskiem – łączące wysoką sprawność i moc. Bezserwisowe zawory.

Światła przeciwmgielne
W wyposażeniu standardowym.

Szerokie opony
185/70 R14

Mocne zawieszenie
Zaprojektowane na najtrudniejsze drogi i bezdroża.

Bezpieczeństwo
Belki wzmacniające w drzwiach bocznych, ogólnie silniejsza i trwalsza konstrukcja. W wyniku crash-testów Polonez uzyskał certyfikat bezpieczeństwa biernego.

Hamulce Lucas
Nowoczesne rozwiązania podnoszące bezpieczeństwo i komfort jazdy.

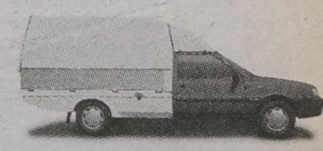

POLONEZ TRUCK ATRAKCYJNE MIEJSCE PRACY

TECAR, Białystok, ul. I Armii Wojska Polskiego 2a, tel. (085) 539072, 752488; POLMOZBYT P.P., Białystok, Al.1000-Lecia Państwa Polskiego 8, tel. (085) 754550; POLMOZBYT P.P., Białystok, ul. Zwycięstwa 10, tel. (085) 512601; BIALMOT Sp. z o.o., Białystok, ul. Elewatorska 31, tel. (085) 514135, 514094; INPOL, Białystok, Szosa Północno-Obwodowa 38, tel. (085) 539303, 538200, 538100; AUTO Sp. z o.o., Białystok, ul. Elewatorska 14, tel. (085) 512070; POLMOZBYT Sp. z o.o., Łomża, Szosa do Mężenina 3, tel. (086) 184948, 189526; DAEWOO-FSO ZEM Sp. z o.o., Ełk, ul. Bema 2, tel. (087) 6105241; FIMOT S.C., Ełk, ul. Słowackiego 11, tel. (087) 6213103; DAEWOO-FSO ZEM Sp. z o.o., Ełk, ul. Wojska Polskiego 59, tel. (087) 6100800, 6103152; AUTOSALON-EUCAR, Ełk, ul. Kilińskiego 5, tel. (087) 6108111, 6108112; AUTOSALON-EUCAR, Giżycko, ul. Kętrzyńskiego 12a, tel. (087) 285544; AUTOSALON-EUCAR, Suwałki, ul. Pułaskiego 71, tel. (087) 656130, 656140

Powoli zacierają się granice pomiędzy obszarami działania białostockich kablówek

Kablowa konkurencja

W ponad 40 tysiącach białostockich mieszkań odbierane są programy emitowane przez telewizje kablowe. W mieście działa sześciu operatorów, którzy zdołali objąć swymi sieciami wszystkie osiedla zabudowy wielorodzinnej. Teraz zaczynają instalować się w budynkach opanowanych przez konkurencję.

W latach 90. w Białymstoku istniało kilkanaście drobnych operatorów sieci kablowych. Jednak coraz bardziej zaostrzająca się konkurencja i przepisy o koncesjonowaniu takiej działalności spowodowały, że obecnie na rynku pozostali najsilniejsi. W mieście działa obecnie sześć telewizji kablowych – Dipol, Elpos, Sav, Set, Słoneczny Stok i Vectra-El. Z danych białostockiego oddziału Państwowej Agencji Radiokomunikacyjnej wynika, że największą siecią dysponuje Elpos i Vectra-El.

Najmłodszym operatorem kablówki jest Dipol, który zapewnia odbiór programów w budynkach w okolicach ul. Pogodnej i Krętej na osiedlu Nowe Miasto oraz na osiedlu Kraszewskiego przy ul. Wasilkowskiej i Szosie Północno-Obwodowej.

Na Nowym Mieście odbiorcy płacą abonament w wysokości zależnej od ilości odbieranych programów. W przypadku podstawowego pakietu 7 programów (głównie polskojęzycznych) miesięczna opłata wynosi 7 zł. Za 13 programów płaci się 6 zł, a za 37 – 14 zł. Na osiedlu Kraszewskiego ceny są inne – za 7 programów – 1,5 zł, za 13 – 6 zł, a za 39 – 13,5 zł.

Elpos okablował natomiast centrum miasta oraz osiedla Bema, Przydworcowe, Antoniuk i Nowe Miasto (zasoby spółdzielni Budowlani). Tu miesięczna opłata za 36 programów wynosi 12 zł.

Firma Sav również za 12 zł emituje 40 programów. Ale w najbliższym czasie oferta zostanie zwiększona o nowe kodowane programy, m.in. HBO, który będzie kosztować ok. 20 zł miesięcznie. Sav „operuje" na osiedlach Dziesięciny, Bacieczki, Wysoki Stoczek i Sienkiewicza (zasoby BSM).

Firma Set ma swoją sieć na osiedlach Piasta, Mickiewicza i Białostoczek. Za 6 zł miesięcznie można oglądać tu 12 programów polskojęzycznych, a płacąc 12 zł można oglądać 28 stacji telewizyjnych z całego świata.

Telewizja Kablowa „Słoneczny Stok" obejmuje zasięgiem działania budynki należące do spółdzielni mieszkaniowej o tej samej nazwie, położone na osiedlach Słoneczny Stok, Leśna Dolina i Zielone Wzgórza. Za 12 zł można oglądać tu 22 programy, a za 16 zł 41 stacji.

Największą ofertę programową ma obecnie w swojej sieci Vectra-El, która w pakiecie podstawowym transmituje programy 44 stacji telewizyjnych. Za ich odbiór płaci się 10,9 zł miesięcznie. Dodatkowo można też wykupić program kodowany HBO. Pełna oferta 45 programów kosztuje 19,9 zł miesięcznie. Sieci Vectry rozmieszczone są na terenie niemal całego miasta, na osiedlach Piasta, Mickiewicza, Tysiąclecia, Piaski, Nowe Miasto (zasoby spółdzielni Elemencik), Białostoczek, Wysoki Stoczek Południe, Przemysłowe. Wkrótce Vectra-El wejdzie także na osiedle Sienkiewicza, na ul. Warszawską (spółdzielnia Alternatywa) i do spółdzielni mieszkaniowej Słoneczny Stok.

Działalność Vectry-El spowodowała, że już na kilku osiedlach nawet w jednym bloku mieszkańcy mogą wybierać pomiędzy usługami dwóch kablówek.

– Takich mieszkań nie ma jeszcze zbyt wiele, ale po dwie kablówki działają na osiedlach Piasta, Wysoki Stoczek, Białostoczek i Nowe Miasto – powiedział „Współczesnej" **Marian Halicki** z białostockiego oddziału Państwowej Agencji Radiokomunikacyjnej. – To dla odbiorcy bardzo korzystna sytuacja, kiedy może on wybrać nie tylko tańszą lub droższą ofertę, ale lepszą jakość czy odpowiadające mu programy.

– Taka konkurencja bardzo dobrze służy mieszkańcom, co sprawdziło się w naszym przypadku choćby na osiedlu Białostoczek – mówi **Kazimierz Koczewski**, szef nadzoru technicznego białostockiej Vectry-El. – Są takie przypadki, gdzie w jednym mieszkaniu znajdują się gniazdka obydwu sieci. Tam odbiorca może bezpośrednio porównać obu konkurentów.

(ibiz)

Obszar działania Białostockich Sieci Telewizji Kablowych



(opr. graf. M. Żeleźniakowicz)



A.Kardasz

Białostoccy harcerze zaprezentowali pod pomnikiem montaż słowno-muzyczny

W 54. rocznicę Powstania Warszawskiego

Zginęli by zwyciężyć

W sobotę, w 54. rocznicę Powstania Warszawskiego, w białostockiej katedrze pw. Wniebowzięcia NMP, ks. infułat Stanisław Piotrowski odprawił mszę św. w intencji bohaterskich obrońców stolicy i o błogosławieństwo Boże dla dalszego rozwoju Ojczyzny. Przed pomnikiem Żołnierzy Armii Krajowej złożone zostały wieńce i kwiaty.

W uroczystości uczestniczyli wicewojewoda Józef Klim, prezydent Białegostoku – Krzysztof Jurgiel, parlamentarzyści oraz – wraz z pocztami sztandarowymi – przedstawiciele wojska, straży granicznej, policji, dawnego 10. Pułku Ułanów, NSZZ „Solidarność", organizacji kombatanckich i społecznych, ZHP, szkół.

W wygłoszonej homilii ks. infułat Stanisław Piotrowski powiedział m.in.:

– Nawet gdyby nie było rozkazu powstania, naród sam zerwałby się do walki. Powstanie Warszawskie to największa akcja zbrojna naszego narodu. Młodzi chłopcy poszli w bój w obronie wolności. Wszyscy powstańcy są bohaterami – mężczyźni, kobiety, łączniczki i te, które przygotowywały posiłki. Bohaterem jest lud Warszawy. Polska żyje, gdy żyją Polacy. Nie marnujmy ich krwi...

Przy pomniku Żołnierzy AK wartę honorową zaciągnęli żołnierze 18. Brygady Zmechanizowanej i harcerze. W gronie kombatantów był uczestnik warszawskich wydarzeń sierpniowych 1944 r. – starszy wachmistrz Marian Daszkiewicz – „Skoczek".

– Zatknięcie biało-czerwonych sztandarów było sygnałem Powstania Warszawskiego. Wśród jego uczestników byli też białostoczanie, lwowianie, nowogródczanie. Niech pamięć o uczestnikach Powstania Warszawskiego pozostanie w naszych sercach... – powiedział prezes Zarządu Okręgu Światowego Związku Żołnierzy AK – **Józef Ostrowski**.

Prezydent Białegostoku Krzysztof Jurgiel, zwracając się do mieszkańców zgromadzonych wokół pomnika, stwierdził m.in.:

– Stalin nie zamierzał pozwolić Polakom na niepodległość. Losy Powstania i Warszawy miały swój okrutny przebieg. Armia sowiecka stała bezczynnie u bram walczącego miasta. Trzeba było aż pięćdziesięciu lat, aby Rzeczpospolita odzyskała wolność. Ci, którzy zginęli – zwyciężyli.

Wzruszający, głęboko patriotyczny montaż słowno-muzyczny „Zawsze z Tobą – Polsko" w wykonaniu białostockich harcerzy, został nagrodzony oklaskami. Przy wtórze werbli złożono przy pomniku wieńce i kwiaty. 12-letnia Agnieszka Kuźmicka ze 111 drużyny „Wikingowie" złożyła przy pomniku przyrzeczenie harcerskie.

(h)

Rozpoczął się V Letni Uniwersytet „Syndesmos"

Prawosławie a współczesność

W sobotę rozpoczęły się w Supraślu zajęcia na kolejnym V Letnim Uniwersytecie Światowego Bractwa Młodzieży Prawosławnej „Syndesmos". Uczestniczy w nich ponad 70 dziewcząt i chłopców przybyłych z siedemnastu krajów. Wśród nich jest m.in. przedstawiciel odległej Cerkwi Prawosławnej w Indiach. Blisko czterdzieści osób po raz pierwszy bierze udział w Letnim Uniwersytecie „Syndesmosu".

Zajęcia rozpoczęły się w sobotę wspólną modlitwą, a następnie udziałem w wieczornym nabożeństwie w supraskiej cerkwi. W niedzielę, na rannym nabożeństwie w supraskiej cerkwi, uczestników powitał archimandryta klasztoru prawosławnego – ojciec Gabriel.

W tym dniu po południu wykład inauguracyjny „Cerkiew Prawosławna u progu XXI wieku" wygłosił przedstawiciel Światowej Rady Kościołów – dr Piter Bouteneff z Genewy (Szwajcaria). Obszernej prezentacji działalności Światowego Bractwa Młodzieży Prawosławnej „Syndesmos" dokonał sekretarz generalny tej organizacji – Włodzimierz Misiuk. Młodzież zapoznała się również z działalnością miejscowego prawosławnego klasztoru męskiego pw. Zwiastowania NMP, historią tego zgromadzenia zakonnego i jego obecną sytuacją.

W programie zajęć, które odbywać się będą do końca tego tygodnia, przewidziane są m.in. odczyty i seminaria poświęcone problematyce prawosławia we współczesnym świecie oraz roli i zadaniom bractw młodzieży prawosławnej.

(h)

Narodziny

21 lipca w białostockim USC zarejestrowane zostały następujące dzieci: Jakub Olechno, ur. 7.07.1998 r., s. Barbary i Krzysztofa; Karolina Gierasimiuk, ur. 16.07.1998 r., c. Renaty i Witolda; Kamil Mroczkowski, ur.9.07.1998 r., s. Beaty i Krzysztofa; Wiktoria Grycuk, ur. 15.07.1998 r., c. Anny i Piotra; Gabriela Koziatek, ur. 14.07.1998 r., c. Lucyny i Kazimierza; Patryk Szarejko, ur. 7.07.1998 r., s. Marii i Andrzeja; Przemysław Stupak, ur. 12.07.1998 r., s. Elżbiety i Bogusława; Bartosz Półtorzycki, ur. 11.07.1998 r., s. Magdaleny i Marka; Julia Hapunik, ur. 08.07.1998 r., c. Katarzyny i Dariusza.

Dział informacji
742-11-18, 744-17-62

luc

80 białostockich dzieci przebywa na obozie w Borkach

Indianie w mundurkach

W harcerskiej bazie w Borkach w Puszczy Knyszyńskiej rozpoczął się w sobotę kolejny, czwarty i zarazem ostatni tegoroczny turnus.



D. Bielawska

Nad sprawnością wyjazdu do Borek czuwał podharcmistrz Bartek Bagiński

W dwunastu rozstawionych dużych namiotach rozlokowało się ponad 80 dzieci z białostockich szkół podstawowych. Dla większości z nich jest to pierwszy obóz i pierwsze „lato pod namiotem". Największe zainteresowanie – już na wstępie – wywołał plan nocnych wart. No bo jak to być na obozie i nie stać na nocnej warcie?

– Od tej chwili jesteście pod opieką drużynowych. Powiedzą, co będziecie tutaj robić, jak wypoczywać, jakie będą gry, zabawy, wycieczki po okolicy. Wytłumaczą, a jeśli zajdzie potrzeba, to i pomogą – powitał przybyłych komendant obozu, podharcmistrz **Bartek Bagiński**. Przedstawił też kadrę: obożną Małgorzatę Skowrońską oraz drużynowych – Lucynę Modzelewską, Urszulę Kiszkiel, Wojciecha Hernika, Elżbietę Michalczuk i Agnieszkę Otapowicz. Przypomniał o formie zwracania się „druhno", „druhu".

Pierwszy obiad – podano smakowity bigos z ziemniaczkami i pyszny kompot – konsumowano na „pół porcji". Troskliwi rodzice wyposażyli bowiem swe pociechy w ogromną ilość ciast, słodyczy, napojów i owoców. Gdy zostały skonsumowane – w żołądkach zabrakło już miejsca. Kucharka – pani Ala, o której pieczonych gołąbkach krążą już prawdziwe legendy, była niepocieszona.

– Program pobytu zapowiada się interesująco. Zaczynamy od poznawania zwyczajów indiańskich. Potem leśne tropienia w oparciu o ślady i znaki, ogniska, szycie strojów, budowa wigwamów i szałasów. Wszystko to w formie gier, zabaw i turniejów. Ponadto poznawanie ludowych tradycji Podlasia. Będziemy gromadzić wyposażenie wiejskiej chaty, a przy sposobności uczyć się dawnych piosenek – poinformował komendant obozu, podharcmistrz Bartek Bagiński.

Harcerskim zwyczajem, poprzedni turnus, gdzie komendantką była podharcmistrzyni Halina Mielko, przekazał swym następcom bazę w stanie niemal idealnym. Ani jednego porzuconego papierka, kawałka sznurka czy deski. Wszędzie musiał być porządek.

Jak udany był pobyt, świadczyło donośne domaganie się w autokarach odwożących do Białegostoku – „My chcemy z powrotem!", „My chcemy do Borek!". (h)

65 lat temu

„Od niedzieli krąży po mieście z ust do ust sensacyjna wiadomość, że w szpitalu położniczym przyszło na świat dziecko-potwór z dwiema głowami. W rzeczywistości jest to bardzo rzadki wypadek przepukliny mózgowej" – pisał Dziennik Białostocki „Dzień Dobry!" z 1 sierpnia 1933 r.

Wojewódzka Biblioteka Publiczna – nieczynna

Bibliotekarze przeniosą tony

Do końca sierpnia będzie nieczynna Wojewódzka Biblioteka Publiczna oraz jej wypożyczalnia przy ul. Kilińskiego. Bibliotekarze będą w tym czasie porządkować księgozbiory podręczne w czytelniach książek i czasopism. Do magazynów muszą przenieść tony druków.

Jak nam powiedział Jan Leończuk – dyrektor Wojewódzkiej Biblioteki Publicznej, bibliotekarzy czeka benedyktyńska praca. Muszą wyjąć z półek i przejrzeć tysiące pozycji, posegregować je, skatalogować, część przenieść do magazynów na ulicach Gajowej oraz Warszawskiej.

Z księgozbiorów podręcznych, które obecnie pękają w szwach, do magazynów będą przeniesione książki i czasopisma rzadko wypożyczane, z przestarzałymi informacjami, np. z dziedziny elektrotechniki i informatyki wydane w latach 70. Ich miejsce zajmą nowości oraz pozycje poszukiwane.

Od poprzedniego porządkowania księgozbiorów podręcznych upłynęło już bardzo dużo czasu. Tegoroczne porządki powinny wystarczyć na 2-3 lata. Wkrótce WBP planuje również remont w piwnicy budynku swojej głównej siedziby. Będą osuszane jej ściany. Wtedy bibliotekarze będą musieli także przenosić i odsuwać regały.

Czytelnicy spragnieni lektury mogą korzystać do września z 13 filii Wojewódzkiej Biblioteki Publicznej, usytuowanych w różnych punktach Białegostoku. (MN)

Tanio, coraz taniej

W tym roku wyjątkowo obrodziły warzywa i owoce. Ceny najbardziej popularnych są bardzo niskie. Klienci mogą być zadowoleni. Sprzedawcy – nie.

W sobotę na giełdach przy al. Tysiąclecia PP i Szosie Północno-Obwodowej ziemniaki sprzedawano po 30-40 gr za kilogram. Przy Tysiąclecia niektórzy sprzedawcy oferowali trochę mniejsze ziemniaki nawet po zaledwie 20 gr. Chętnych na nie było mało.

Bardzo tanie były także pomidory. Na większości targowisk za ich kilogram płacono po 1,50-2 zł. Najwięcej – po 3,50 zł – żądano za pomidory odmian uważanych za najsmaczniejsze, jak „Malinowe" i „Wole Serca".

W sobotę jedynym bardzo drogim warzywem na targowiskach był korzeń pietruszki. Za jego kilogram sprzedawcy żądali z reguły 4-6 zł. Tymczasem w sklepach spożywczych podobny towar można było kupić po 2,50-3 zł.

Urząd Statystyczny w Białymstoku obliczył niedawno, że z warzyw najwięcej jemy: kapusty (1,06 kg miesięcznie), ogórków (91 dkg), marchwi (83 dkg), pomidorów (63 dkg), cebuli (60 dkg), buraków (52 dkg). Bardzo lubimy ziemniaki. Miesięcznie zjadamy ich po 10 kg. Z owoców najbardziej smakują nam jabłka. Spożywamy ich prawie 2 kg miesięcznie. Dla porównania, owoców południowych zjadamy w tym samym czasie tylko 57 dkg. (MN)

CENY OWOCÓW I WARZYW W ZŁOTYCH

ASORTYMENT	Bazar ul. Jurowiecka	Giełda Szosa Płn.-Obw.	Bazar ul. Skłodowskiej	Giełda al. Tysiąclecia PP
jabłka tegoroczne (kg)	1,50-2	–	1,50-2,50	1-2
śliwki (kg)	1-2,50	–	2-4	1-2
banany (kg)	2,60-3	2,30	3-3,20	2,60-2,80
pomarańcze (kg)	3-3,40	2,20	3,50	2,80-3
wiśnie (kg)	2,80-3	–	3,20-3,40	2,80-3
pomidory (kg)	1,50-3,50	1-1,50	1,80-3,50	1-1,80
ogórki gruntowe (kg)	1,20-1,80	1	1,20-2	1-1,50
kapusta (główka)	1,60-1,80	1	1,60-1,80	1-1,60
kalafior (sztuka)	2-2,50	1,50	1,80-2,50	1,50-2
marchew (kg)	1-1,20	0,50	1,20	0,70-0,80
buraki (kg)	1-1,20	0,40	1,20	0,80-1
cebula (kg)	1,80	0,90	2,50	1,20-1,50
fasola szparagowa (kg)	1-1,50	–	1,50-2,50	1,50
cukinia, kabaczek (kg)	1,50-2	–	1,50-2,50	1-1,50
pietruszka (kg)	4-6	–	6	3,20-4
ziemniaki (kg)	0,60	0,40	0,60-0,80	0,30-0,40

Zebrała (MN)

REKLAMA

20,40%

nominalnego oprocentowania

100%

pewności

4 sierpnia rozpoczyna się sprzedaż obligacji piątej trzyletniej pożyczki państwowej o zmiennej stopie procentowej serii o terminie wykupu 6 sierpnia 2001 roku

Obligacje skarbowe to bezpieczna i zyskowna forma inwestowania. Bezpieczna, ponieważ po pierwsze Twoim dłużnikiem i gwarantem zainwestowanych pieniędzy jest Skarb Państwa, a po drugie możesz je sprzedać przed terminem wykupu nie tracąc należnych odsetek. Rentowna, gdyż gwarantuje nie tylko godziwy zysk, lecz także umożliwia korzystną inwestycję oszczędności w nowe obligacje. Należną kwotę możesz zainwestować w obligacje nowej serii.

Za obligacje nabywca płaci dzienną cenę sprzedaży. Cena ta ulega zwiększeniu o wartość przypadających na dany dzień odsetek. Jeśli chcesz kupić sto złotych płacąc tylko 99,00 złotych - nie zwlekaj! Sprzedaż rozpoczyna się 4 sierpnia w biurach maklerskich.

Przekonaj się, że tak zyskujesz pewność korzystnej inwestycji. Skorzystaj z bezpłatnej informacji biur maklerskich Konsorcjum: tel. 0-800 201 23, 0-800 200 70, 0-800 69 666.

MINISTERSTWO FINANSÓW
OBLIGACJE SKARBOWE

zysk bez ryzyka

Łączna wartość nominalna oferowanych obligacji wynosi 600.000.000 zł

bea

Prawicowe rozmowy o powiecie monieckim

Dla wspólnego dobra

Wspólną i jedyną listę wystawią w wyborach do powiatu środowiska prawicowe z gmin: Mońki, Knyszyn, Krypno, Jasionówka, Jaświły, Goniądz i Trzcianne. Prawicowe porozumienie samorządowe wzorem Białegostoku przyjęło nazwę „AWS-Jedność-Dobro Wspólne".



K. Radzajewski

Uścisk dłoni moniecko-knyszyńskiej prawicy – szefowie RS AWS: Zbigniew Męczkowski z Moniek (z prawej) i Marek Olesiewicz z Knyszyna

W każdej z wymienionych gmin, pomimo znowelizowanej ordynacji wyborczej, wybory do rad gmin odbędą się na dotychczasowej zasadzie większościowej. Natomiast premiująca duże bloki i silne partie ordynacja wyborcza do rad powiatowych wymusza porozumienia wyborcze wszystkich sił o zbliżonych rodowodach i programach. „Startowanie w pojedynkę" do powiatu nie będzie skuteczne – do tego wniosku doszły już prawicowe środowiska z gmin wchodzących w skład przyszłego powiatu monieckiego i postanowiły zewrzeć szyki.

Do szczęśliwego finału powiatowych porozumień prawicy jest już bardzo blisko. Cykl spotkań, wizyt i rewizyt oraz utworzenie wspólnego Powiatowego Komitetu Wyborczego „AWS-Jedność-Dobro Wspólne" miał miejsce w ubiegłym tygodniu. Do porozumienia wyborczego w ostatnich dniach przystąpiła „Solidarność" RI z Krypna. Trwają rozmowy pomiędzy monieckim RS AWS a Akcją Katolicką z Jasionówki oraz prawicą z Trzciannego, Goniądza i Jaświł.

Szczególnie wymowny jest udział w wyborczym porozumieniu RS AWS z Knyszyna. Do „spotkania na szczycie" doszło w ubiegłym tygodniu. Powiatowe animozje, jakie miały miejsce w ostatnich miesiącach, w wyniku rzeczowych rozmów pomiędzy monicecką a knyszyńską prawicą już przestały być istotne. Uzgodniono natomiast wspólne powiatowe cele i wyjaśniono sporne kwestie dotyczące zasad wyborczego porozumienia. W najbliższych dniach spodziewane jest oficjalne zgłoszenie akcesu knyszyńskiego RS AWS do Powiatowego Komitetu Wyborczego i podpisanie umowy wyborczej.

(zmo)

Wakacyjne remonty w monieckich szkołach

Nie „czyn" a konieczność

Praktycznie w każdej z siedmiu szkół podstawowych w gminie Mońki okres wakacyjny oznacza nasilenie prac remontowych i konserwacyjnych. W pachnących farbami szkołach uwijają się bezrobotni, skierowani przez Rejonowy Urząd Pracy do prac interwencyjnych. Większość prac remontowych wykonuje się jednak własnym sumptem i rękoma pracowników administracji oraz obsługi.

Najnowsza moniecka SP 3 nic wymaga jeszcze, poza odświeżeniem ścian korytarzy, zbytniego remontu. Kolorowa na zewnątrz szkoła i zadbany teren przyszkolny już oczekują na początek roku szkolnego.

W SP 1 remontowana jest, zdewastowana ciągłym użytkowaniem i użyczaniem na sportowe, miejskie i środowiskowe imprezy, hala sportowa. Naprawia się też cieknący dach i maluje pomieszczenia lekcyjne, bo już od 10 sierpnia czynnie wypoczywać w SP 1 będą monieccy „półkoloniści".

Największy zakres robót przyjęto w najstarszej SP 2. Gruntownemu remontowi poddano korytarz i kilka klas.

– Własnym sumptem i z „wyskrobanych" środków – jak mówi dyr. Wiesław Gulewicz – adaptujemy jedno z pomieszczeń na salę komputerową. Już niebawem mamy dostać z Ministerstwa Edukacji Narodowej kompletne i doskonałe wyposażenie do nauki informatyki – dodał zadowolony dyrektor.

(zmo)



K. Radzajewski

Może nie ma to nic wspólnego z gotowaniem, ale co mamy robić w kuchni latem – śmieją się malujące płot kucharki z SP 2 w Mońkach

Pielgrzymka Diecezji Drohiczyńskiej do Częstochowy

Już po raz ósmy

Tradycją są sierpniowe ogólnopolskie piesze pielgrzymki do Częstochowy. W sobotę, 1 sierpnia, wyruszyła na Jasną Górę kolejna – VIII pielgrzymka – Diecezji Drohiczyńskiej. Blisko tysiąc pątników poszło w pięciu grupach. Grupa szósta, zwana „duchową", skupiła tych, którzy z racji wieku, stanu zdrowia, obowiązków zawodowych lub rodzinnych, nie mogła wyruszyć na trasę. Ich uczestnictwo będzie miało charakter modlitewnego łączenia się z pielgrzymującymi.

Pielgrzymka Drohiczyńska dotrze do Częstochowy w czwartek, 13 sierpnia.

(h)

Bezpłatny wypoczynek

Ponad 420 dzieci z najuboższych rodzin województwa białostockiego skorzysta z bezpłatnych kolonii, organizowanych przez Kuratorium Oświaty.

Białostockie Kuratorium Oświaty przeznaczy ponad 207 tys. zł na zorganizowanie letniego wypoczynku dla dzieci z najuboższych rodzin z terenu całego województwa. Na bezpłatne kolonie będzie więc mogło wyjechać ponad 420 dzieci.

– Właśnie odbywa się rekrutacja kolonistów – poinformowała nas **Bożena Mucha**, wizytator z białostockiego Kuratorium Oświaty. – Zajmują się tym ośrodki pomocy społecznej z terenu całego województwa białostockiego, ponieważ to one mają najlepsze rozeznanie, które rodziny najbardziej potrzebują takiego wsparcia.

Pierwszy turnus bezpłatnych dwutygodniowych kolonii ruszy już 6 sierpnia. Dzieci będą wypoczywały w Internacie Zespołu Szkół Zawodowych nr 2 w Białymstoku, w Domu Dziecka w Krasnem, w bazie Związku Harcerstwa Polskiego w Doktorcach oraz w ośrodku Towarzystwa Przyjaciół Dzieci w Woźnejwsi.

(dona)

Odkrywca w Siemiatyczach

W czwartek w auli Szkoły Muzycznej w Siemiatyczach odbyło się spotkanie autorskie z panem Zbigniewem Święchem, promujące jego fascynujące książki.

Ich tematem są tajemnicze fakty związane z nagłymi zgonami osób biorących udział w przebudowie kaplic królewskich: Świętokrzyskiej na Wawelu i Królewskiej w katedrze Wileńskiej bądź też dotyczące osób, które uczestniczyły przy badaniu zwłok Kazimierza IV Jagiellończyka i jego potomków. Pan Z. Święch znalazł rozwiązanie tej tajemnicy i powiązał ją z tajemniczą „klątwą Tutenchamona", która również pozostawała sensacją od roku 1922 czyli od chwili odkrycia grobowca tego faraona. Za swoje odkrycia i rozwiązanie tych zagadek przeszłości, został uhonorowany w 1987 r. przyjęciem w poczet członków ekskluzywnego nowojorskiego Klubu Odkrywców. Jak sam twierdzi, nie tylko chęć rozwiązania tajemniczych zgonów naukowców i budowniczych pracujących przy grobowcach królewskich skłoniła go do podjęcia tematu historii Polski. Temat ten stał się „lokomotywą", którą posłużył się autor by pokazać czytelnikom atrakcyjność bogactwa polskiej historii i kultury.

Pan Z. Święch gościł w Siemiatyczach na zaproszenie zaprzyjaźnionych siemiatyckich pisarzy i poetów, którzy w komplecie stawili się na spotkanie.

(dani)

Kajakiem wodami Supraśli

Spływ z kulturą

Dziś rozpoczyna się VI Spływ Kajakowy, pod hasłem „Z kulturą i turystyką ku ekologii". Organizowany on jest przez Wojewódzki Ośrodek Animacji Kultury, pod honorowym patronatem Agencji Rozwoju Białostockiej Aglomeracji Miejskiej.

Cztery razy spływ odbywał się rzeką Narew, po raz drugi – Supraślą. Zaczyna się on w Gródku, przystanki zaplanowano w Nowosiółkach, Surażkowie, Supraślu, Wasilkowie, Nowym Aleksandrowie i Złotorii, zakończenie – w Choroszczy. Udział bierze 20 osób (10 kajaków), nie tylko z Białegostoku, ale i z Rybnika, Wadowic. Chętnych było trzy razy więcej, jednakże możliwości noclegowe nie pozwoliły na większą liczbę uczestników.

– Trasa spływu wiedzie dziewiczymi zakątkami – mówi komandor Stenia Krasowska. – Będziemy zwiedzać miejscowości znajdujące się na trasie i Puszczę Knyszyńską, dotrzemy do Świętej Wody, Ośrodka TPD w Myśliwskim Młynie, miejsca pamięci z czasów Powstania Styczniowego w Jaworówce. Będzie to jednocześnie promocja gmin na szlaku, ich osiągnięć, kultury, agroturystyki. Prezentować się będą zespoły artystyczne.

Zakończenie spływu w niedzielę w Choroszczy, symbolicznym przepłynięciem kanału w parku pałacowym i udziałem w Jarmarku Dominikańskim.

(a)

Napad na sklep

Policja zatrzymała trzech sprawców napadu na sklep mieszczący się przy ul. Kolejowej w Mońkach. Wśród zatrzymanych jest 25-letni mieszkaniec Moniek oraz dwóch mieszkańców podmonieckich wsi w wieku 34 i 45 lat.

Do napadu doszło w czwartek po południu. Do wnętrza wspomnianego sklepu wtargnęło dwóch zamaskowanych mężczyzn. Zagrozili ekspedientce nożem i zażądali wydania pieniędzy. Sterroryzowana kobieta dała im z kasy kilkaset złotych. Powiadomiona o zdarzeniu policja rozpoczęła poszukiwania i wkrótce wpadła na trop sprawców.

(jg)

Zakończyły się II Dni Kleszczel

Korowaj i dożynki

Pokazy obrzędów żniwnych, weselnych i występy zespołów folklorystycznych uświetniły podczas weekendu II Dni Kleszczel.

Mieszkańcy gminy licznie odwiedzali trwający przez trzy dni festyn. Czynnie też brali udział w sportowej części gminnego święta, grając w turniejach piłki nożnej, startując w biegu ulicznym i krosie rowerowym.

Wszystkich zebranych najbardziej jednak interesowała część imprezy, którą można nazwać folklorystyczną. Dziś bowiem już mało kto pamięta, jak wygląda tradycyjny obrzęd żniwny, nie mówiąc już o obrzędzie korowaja. Wszystkie szczegóły tradycyjnych obrzędów ludowych goście i widzowie mogli obejrzeć w trakcie specjalnych programów przygotowanych przez zespoły folklorystyczne z Bocick i miejscowości Dobrowoda.

Jako pierwszy został zaprezentowany obrzęd żniwny. Cały układ programowy wykonał zespół „Klekociaki" z Bocick. Wszystko tu ma swoją kolejność, która zawsze była zachowywana, choćby po to, aby nie zaszkodzić zbiorom i zbierającym plony. Podobnie obrzęd korowaja, który pokazał zespół „Dobrowody". Obrzęd ten jest częścią prawosławnego wesela. Aktualnie Dobrowoda to jedna z ostatnich wsi na Białostocczyźnie, gdzie nadal istnieje i jest kultywowana tradycja pieczenia weselnego korowaja i dzielenia się nim z weselnikami.

W trakcie II Dni Kleszczel doszło również do spotkania przedstawicieli Towarzystwa Przyjaciół Ziemi Kleszczelowskiej. Towarzystwo zostało utworzone w ubiegłym roku, podczas I Dni Kleszczel, a tworzą je osoby, którym Ziemia Kleszczelowska jest bliska i droga sercu. Ludzie ci często nie mieszkają już na terenie gminy, są rozsiani po całej Polsce, ale nadal pragną działać na rzecz rozwoju i promocji rodzimej miejscowości. Właśnie dzięki nim w Kleszczelach powstanie, prawdopodobnie już w przyszłym roku, muzeum etnograficzne.

Podczas tegorocznego święta miasta w Miejsko-Gminnym Ośrodku Kultury zostały zaprezentowane pierwsze eksponaty, które zasilą zasoby muzealne. Twórcy mają w planach odtworzenie wyglądu wnętrza izby chłopskiej z XIX wieku, dlatego na wystawie znalazły się m.in. stare łóżko, kołyska, kołowrotek i inne przedmioty wyposażenia domu.

(u)

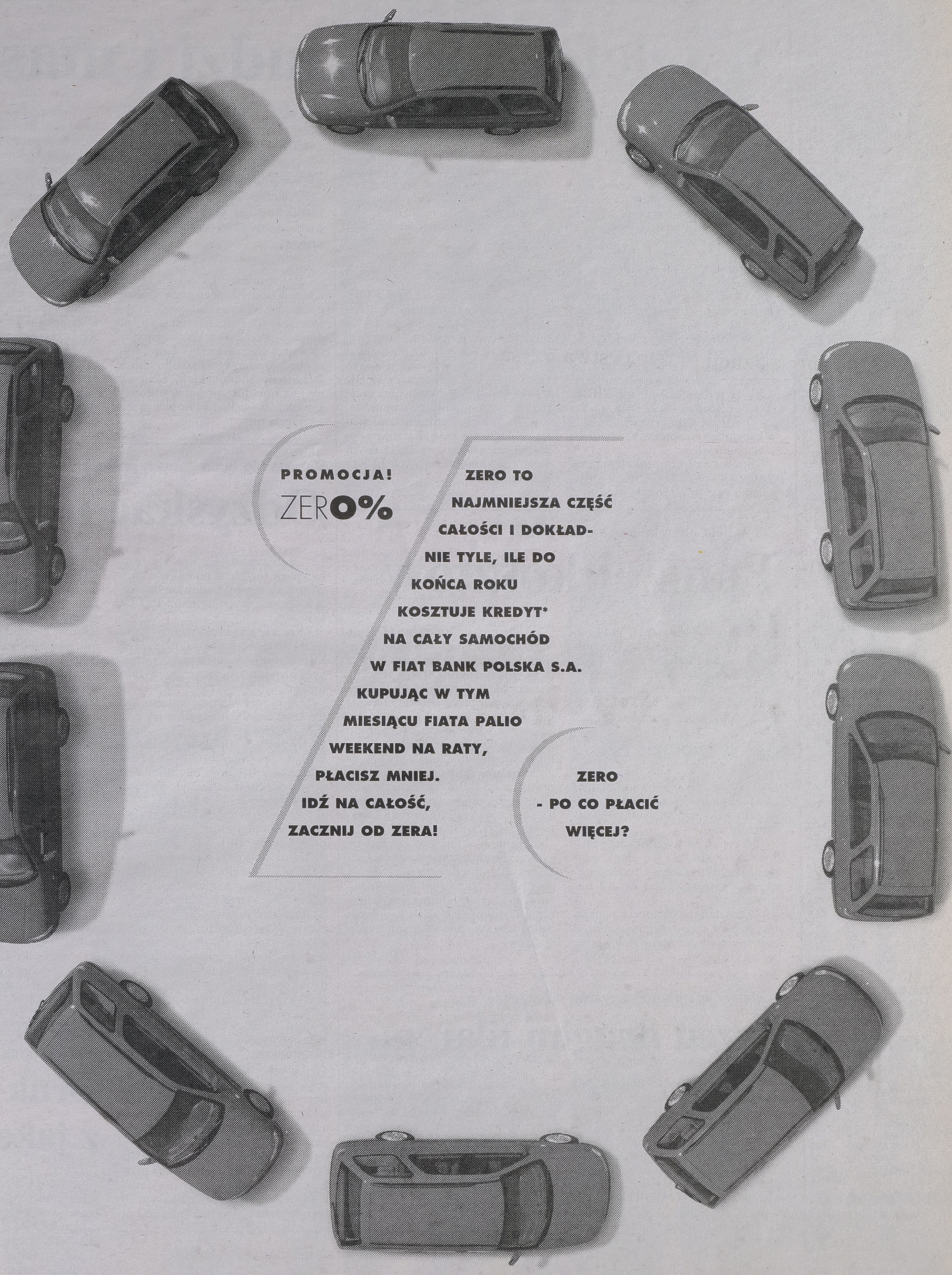

PROMOCJA!

ZER0%

ZERO TO
NAJMNIEJSZA CZĘŚĆ
CAŁOŚCI I DOKŁAD-
NIE TYLE, ILE DO
KOŃCA ROKU
KOSZTUJE KREDYT*
NA CAŁY SAMOCHÓD
W FIAT BANK POLSKA S.A.
KUPUJĄC W TYM
MIESIĄCU FIATA PALIO
WEEKEND NA RATY,
PŁACISZ MNIEJ.
IDŹ NA CAŁOŚĆ,
ZACZNIJ OD ZERA!

ZERO
- PO CO PŁACIĆ
WIĘCEJ?

Fiat Bank Polska S.A.

INICJATYWA DEALERÓW FIATA FIAT

* wpłata własna klienta 25% wartości samochodu, okres kredytowania 25–36 miesięcy, nominalna stopa 25,4%, raty stałe. Szczegóły u Autoryzowanych Dealerów Fiata.

TABELA KURSÓW AKCJI
(sesja 31.07.1998 r.)

AKCJE	Kurs (zł)	Zmiana (%)	Wart. obr. (tys. zł)
RYNEK PODSTAWOWY			
AGROS	38,00	-1,3	3.882
AMERBANK	19,00	5,6	122,9
AMICA	30,00 ns78,69	3,1	364,9
ANIMEX	6,30	5,0	572,1
ATLANTIS	2,80 ns94,49	3,7	87,9
BEŁCHATÓW	20,30	6,8	65,7
BIG	5,15	3,0	3.409
BK	10,70	1,9	109,6
BORYSZEW	11,70	6,4	87,6
BOŚ	46,30	2,9	1.093,6
BPH	310,00 nk79,54	-1,7	7.914,9
BRE	110,00	0,9	4.615,6
BSK	261,50	-2,8	8.077,2
BUDIMEX	21,00	5,0	5.412,6
BWR	2,36	0,0	21,5
BYTOM	6,45	4,9	45,7
COMPLAND	72,00	3,6	2.972,5
DĘBICA	67,00	4,7	3.108,2
DROSED	24,80 ns62,82	8,3	79,2
ECHO	51,00	2,8	348,5
ELBUDOWA	28,60	2,1	1.673,1
ELEKTRIM	49,20	0,4	12.760,4
ELEKTROEX	2,95	0,0	108,6
D ELMONTWAR	3,00	-6,3	81,2
ELZAB	39,50	3,9	127,3
ENERGOPŁD	57,00	1,8	208,9
ENERGOPN	12,40	1,6	20,8
ESPEBEPE	4,00 ns20,27	8,1	122,3
EXBUD	47,50 nk73,17	0,4	1.584,9
FARMFOOD	24,00 ns56,72	2,6	265,8
FERRUM	5,40	2,9	140,8
FORTE SA	5,55	0,9	249,8
GÓRAŻDŻE bd	57,00	2,7	884,5
GPRD	5,40	-1,8	54,1
GRAJEWO	61,00 ns76,96	0,0	560,3
HANDLOWY	69,00	-0,7	4.367,5
HUTMEN	11,80	0,9	67,5
IMPEXMET	22,50 ns51,00	-2,2	232,5
INDYKPOL	24,70	0,8	369,8
IRENA	4,95	-1,0	56,3
IZOLACJA	235,00 ns50,67	-2,1	127,8
JELFA	66,50 ns84,17	1,5	624
JUTRZENKA	24,00 ns60,90	-2,0	708,4
KABELBFK	17,30	3,0	2.932,3
KABLE	20,50	-2,4	28,4
KĘTY	51,50	-3,7	777,6
KGHM	14,40	1,4	2.420,4
KOŁO	13,10 nk61,00	-1,5	196,3
KPBP-BICK	21,00	-0,9	1.267,4
KREDYT B	17,20	1,8	5.121,9
KROSNO	20,20	1,0	154,3
KRUSZWICA	15,00	2,0	90,6
LENTEX	27,00	3,8	3.049,6
LGPETRO	6,10 nk34,40	1,7	50,5
MEDICINES	39,10	2,9	216,7
MENNICA	20,50	-2,4	200,4
MORLINY	12,30	0,8	106,6
MOSTALEXP	5,00	2,0	1.977,6
MOSTALGD	12,10	-0,8	379,6
MOSTALKRK	8,30	0,0	46,8
MOSTALSDL	13,70 nk29,47	1,5	331,3
MOSTALWAR	29,10	2,1	1.592,8
MOSTALZAB	17,80 nk90,75	1,1	144,5
D NOVITA	4,00	-9,1	143,7
OKOCIM	27,50	0,0	979,2
OŁAWA	7,95	4,6	245,9
OPTIMUS	55,00	0,0	613,9
ORBIS	31,50	1,6	1.181,8
D PAGED	4,70	-4,1	199,1
PBK	103,00	0,0	2.773,7
PBR	0,00 nn	0,0	0
PEKAO	62,50	-2,3	10.417,3
PEKPOL	13,40	1,5	12,3
PEPEES	44,00	1,4	78
PLI	6,50 ns60,23	0,8	222,6
POLAR	14,10	0,0	171,2
POLFKUTNO	60,50 nk19,41	2,5	687,1
POLIFARBC	7,75	0,6	3.592,8
POLISA	5,10	6,3	40,1
PPABANK	13,50	3,8	157
PROCHEM	6,20	3,3	248,5
PROKOM	152,50	5,2	2.535,7
PRÓCHNIK	10,00 ns69,94	4,2	30,2
RAFAKO	11,00	0,9	130,9
RELPOL	45,80	1,8	159,5
REMAK	4,00	1,3	47,5
ROLIMPEX	7,45	5,7	685,9
ROPCZYCE	9,50	4,4	51,9
SANOK	32,00	2,9	314,3
SOFTBANK	65,50	2,3	3.575,5
SOKOŁÓW	3,10	6,9	107,5
STALEXP	25,00 ns85,82	6,4	261,2
STALPROD	14,20 ns68,08	3,6	293,8
STOMIL	22,10 nk65,70	0,0	2.646,7
SWARZĘDZ	2,90	-3,3	72,8
ŚWIECIE	17,10	2,4	462,4
TONSIL	6,55	2,3	418
UNIBUD	16,50	3,1	248,3
UNIVERSAL	3,20 nk66,60	0,0	284,6
VISTULA	7,95	-0,6	208,5
WARTA	74,50	2,1	291,4
WAWEL	34,00 ns90,02	0,0	43,5
WBK	29,70	2,4	2.153,6
WILBO	3,20 ns69,83	3,2	198
WÓLCZANKA	13,00 nk73,23	-1,5	77
ZASADA	4,60 nk47,86	0,0	16,8
ZEW	44,50	3,5	59
ŻYWIEC	420,00 nk61,63	-1,2	632,5
RAZEM			126.644,6
AKCJE NFI			
01NFI	5,95 nk69,19	1,7	77,9
02NFI	5,50	1,9	75,4
03NFI	9,85	0,0	646,1
04PRO	5,75	2,7	125,3
05VICT	6,00	1,7	153,4
06MAGNA	6,20 nk94,15	0,0	134,6
07NFI	6,30 ns72,03	-1,6	53,3
08OCTAVA	6,10	0,0	146,4
09KWIAT	12,00	-4,0	888,8
10FOKSAL	6,90 nk59,72	6,2	423,4
11NFI	9,25	-0,5	883,8
12PIAST	5,60	-0,9	220,8
13FORTUNA	7,30 nk94,27	0,7	32,7
14ZACH	7,20	4,3	182,8
15HETMAN	7,20	2,9	167,2
RAZEM			4.211,9
ŚWIADECTWA NFI			
PŚU	107,00	0,5	8.738

G – nowy najwyższy kurs w ostatnich 52 tygodniach; D – nowy najniższy kurs w ostatnich 52 tygodniach; ns – nadwyżka zleceń sprzedaży; nk – nadwyżka zleceń kupna; z – notowania zawieszone; os – oferta sprzedaży; rs – redukcja sprzedaży (PAP)

Usługi telekomunikacyjne w Łomżyńskiem i Suwalskiem

Konkurencja w telefonach

Konkurencją dla Telekomunikacji Polskiej SA na terenie województwa suwalskiego będą Regionalne Sieci Telekomunikacyjne EL-Net SA z Bydgoszczy, a łomżyńskiego Przedsiębiorstwo Telekomunikacyjne Szeptel SA z Szepietowa. Firmy te wygrały przetarg na koncesje dotyczące świadczenia usług telekomunikacyjnych.

W miniony piątek minister łączności dokonał wyboru niezależnych operatorów.

– Spółka Szeptel SA pokonała biorące udział w przetargu: El-Net SA, Telefonię Polską Zachód SA, P.T. Retel SA i Polską Telefonię Lokalną SA. W ciągu pięciu lat zamierzamy zrealizować 36 tys. podłączeń telefonów. Głównie zostaną stelefonizowane tereny mniej zurbanizowane – mówi Andrzej Bogdan Wyszyński, prezes zarządu Przedsiębiorstwa Telekomunikacyjnego Szeptel SA z siedzibą w Szepietowie.

Spółka Szeptel funkcjonuje od 1993 r. Obecnie obsługuje ok. 5 tys. abonentów w gminach: Kobylin-Borzymy, Kulesze Kościelne, Nowe Piekuty, Sokoły, Szepietowo i Szumowo. Abonenci Szeptela SA płacą o 2 gr mniej za impuls telefoniczny niż klienci Telekomunikacji Polskiej SA. Jak mówi prezes spółki, ceny świadczonych usług nadal będą konkurencyjne w porównaniu do TP SA.

Koncesję na usługi telekomunikacyjne w województwie suwalskim otrzymały Regionalne Sieci Telekomunikacyjne El-Net SA z Bydgoszczy.

– Spółka istnieje od 1996 r. i dotychczas funkcjonowaliśmy tylko w województwie bydgoskim. Mamy już ponad 12 tys. abonentów. Nasza centrala w Bydgoszczy może obsługiwać 150 tys. abonentów. Nasze usługi są tańsze od świadczonych przez TP SA. Konkurencyjne ceny również będą stosowane do klientów z województwa suwalskiego, których zamierzamy obsługiwać – mówi Katarzyna Portianko, rzecznik prasowy Regionalnych Sieci Telekomunikacyjnych El-Net w Bydgoszczy.

(doż)

Wkrótce ruszy budowa wschodniego odcinka gazociągu Jamał-Europa Zachodnia

Testowanie ludzi i maszyn

Za około 10 dni powinny rozpocząć się prace przy budowie wschodniego odcinka gazociągu Jamał-Europa Zachodnia. Inwestorem tego przedsięwzięcia jest firma EuRoPol Gaz S.A. Obecnie trwa testowanie urządzeń i spawaczy.

Przy budowie gazociągu na odcinku Kondratki-Zambrów będzie pracować wykwalifikowana grupa spawaczy specjalizujących się w budowach gazociągów z Węgier jak również spawacze miejscowi. Ci właśnie są obecnie testowani i szkoleni przez fachowców niemieckich. Testowany jest również specjalny automat spawalniczy – wykonywane były pierwsze gięcia rur.

Prace powinny rozpocząć się za około 10 dni. Według szacunków dyrekcji, rury powinny być układane w tempie około 1 km dziennie. Długość gazociągu na odcinku Kondratki-Zambrów liczy 128 km. Kiedy prace ruszą pełną parą, przy budowie gazociągu będzie pracować około 200 osób.

Natomiast na obszarze Polski gazociąg będzie przebiegał przez 682 km położone na terenie dziewięciu województw. Białystok jest jednym z 7 miast w Polsce, w których są składowane materiały pod budowę gazociągu. Obecnie są one przewożone z lotniska na Krywlanach na miejsce przyszłych prac.

Na odcinku Kondratki-Zambrów są pewne problemy z pozyskaniem gruntów pod inwestycję od rolników. Obecnie nie uregulowano jeszcze udostępnienia terenu pod inwestycje z trzema rolnikami. (koci)

Znana jest już minimalna cena cukru

Poniżej kosztów

Minimalna cena zbytu cukru na rynku krajowym, jaka będzie obowiązywać dla producentów od 1 października tego roku do 30 września roku przyszłego, została ustalona przez rząd na 1,71 zł za jeden kilogram.

Ministerstwo Rolnictwa i Gospodarki Żywnościowej proponowało minimalną cenę w wysokości 1,80 zł za kilogram. Komitet Ekonomiczny opowiadał się za kwotą 1,65. Z przeprowadzonej przez polskie cukrownie symulacji wynika, że przy założeniu, iż sprzedaż cukru będzie następowała płynnie, produkcja cukru jest opłacalna, jeśli cena jednego kilograma zostałaby ustalona na poziomie 1,8–1,9 zł. Ostatecznie rząd określił dla producentów minimalną cenę zbytu cukru na rynku krajowym na 1,71 zł/kg.

Zdaniem Włodzimierza Sobieszuka, dyrektora naczelnego Cukrowni w Łapach, cena 1,71 zł jest zbyt niska i faktycznie jest to cena poniżej kosztów własnych przeciętnej cukrowni. 1,8 zł za kilogram cukru jest zaś ceną na granicy tych kosztów.

(PAP, b)

Na giełdzie

Na piątkowej sesji warszawskiej Giełdy Papierów Wartościowych wzrosły ceny 110 akcji, 38 spadły, a 19 nie zmieniły się.

Na rynku NFI wzrósł kurs 8 funduszy, 4 zmalał, a 3 nie uległ zmianie. Na rynku obligacji wzrosła cena 11 pożyczek, 1 spadła, a 3 nie zmieniła się.

Cena jednego świadectwa udziałowego NFI, notowanego w systemie kursu jednolitego, wzrosła o 0,5 proc. i wyniosła 107 zł. (PAP)

Powstały kolejne towarzystwa emerytalne

Przed drugim filarem

W minioną sobotę powstało Commercial Union Powszechne Towarzystwo Emerytalne BPH CU WBK i PKO/Handlowy Powszechne Towarzystwo Emerytalne S.A.

Kapitał akcyjny Commercial Union Powszechnego Towarzystwa Emerytalnego BPH CU WBK wyniesie 125 mln zł. Banki BPH i WBK będą miały po 10 proc. udziałów. Commercial Union z 80 proc. kapitału zostanie wiodącym akcjonariuszem.

Założycielami spółki PKO/Handlowy Powszechne Towarzystwo Emerytalne SA są: Bank Handlowy – najstarszy i największy polski bank obsługujący klientów instytucjonalnych oraz PKO BP, największy bank detaliczny w Polsce.

Już dzisiaj Urząd Nadzoru nad Funduszami Emerytalnymi przyjmuje wnioski o udzielenie licencji na tworzenie funduszy emerytalnych, mających stanowić drugi filar systemu emerytalnego. Obecnie już ok. czterdzieści towarzystw emerytalnych jest zainteresowanych utworzeniem i zarządzaniem funduszami emerytalnymi.

Uruchomienie drugiego filaru ubezpieczeń nastąpi 1 kwietnia przyszłego roku (po przesunięciu terminu o trzy miesiące). Obowiązek uczestniczenia w II filarze będą mieli wszyscy Polacy, którzy nie ukończyli 30 lat. Każdy będzie miał prawo wyboru funduszu emerytalnego.

(PAP),(d)

55 proc. akcji dla inwestora strategicznego Pekao SA

Zwiększona oferta

Inwestor strategiczny otrzyma 55 proc. akcji Pekao SA – poinformował w piątek zarząd banku. Ministerstwo Skarbu Państwa proponowało dotychczas 35 proc. akcji banku dla inwestora strategicznego, ale ostatnio zmieniło decyzję, co zaakceptowała Rada Ministrów.

W kolejnej ofercie, ogłoszonej publicznie, zostanie zaoferowane 10 proc. akcji tego banku. Według rzecznik banku Beaty Wójcik, oferta ta ma zaspokoić rynek, który wykazywał duże zainteresowanie akcjami banku podczas pierwszej czerwcowej oferty.

Wśród najpoważniejszych potencjalnych inwestorów wymienia się amerykański Citibank, niemiecki Deutsche Bank i polski Bank Handlowy.

(PAP)

Korekta ulg budowlanych przysparza kłopotów

Odzyskać nadpłatę

Osoby składające korekty tegorocznych rozliczeń podatkowych w związku z ulgami budowlanymi mają kłopoty z wypełnieniem PIT-ów WK.

Korektę zeznań podatkowych mogą złożyć osoby, które w ubiegłym roku ponosiły wydatki na prace budowlane rozpoczęte jeszcze przed 1997 rokiem.

Do końca kwietnia tego roku, kiedy mijał termin rozliczania się z fiskusem, obowiązywały jeszcze zasady, pozwalające odpisywać poniesione wydatki jedynie od podatku. Tymczasem miesiąc później okazało się, że powinniśmy odliczać je korzystniej, czyli od dochodu.

Aby otrzymać większy zwrot nadpłaconego podatku, należy złożyć druk korekty PIT-WK.

Druk wniosku o zwrot nadpłaty w podatku dochodowym i korekta zeznania podatkowego za 1997 rok ma dwie strony. Zamieszcza się na nim dane podatnika i współmałżonka. Następna część to wniosek o zwrot nadpłaty. Tu podatnik musi wpisać jedynie trzy liczby, ale jak się okazuje, ich wyliczenie jest bardzo skomplikowane. Pozycja 25. to wydatki mieszkaniowe odliczone w zeznaniu PIT D. Powinniśmy wpisać tu kwotę wydatków nie wykorzystaną w poprzednich latach. W pozycji 26. opisujemy rodzaj inwestycji, na jaką wydawaliśmy pieniądze oraz rok pierwszego odliczenia z nią związanego. Oczywiście nie może to być rok 1997, a co najpóźniej 1996. W pozycji 27. zaznaczamy kwotę faktycznych wydatków, poniesionych na tę inwestycję w 1997 roku (jeśli suma przekracza limit ustawowy wpisujemy, tylko wysokość limitu). Pozycja 28. jest przeznaczona na odpis już od podatku. W niej wpisujemy więc 19 proc. sumy poniesionej na wkład do spółdzielni mieszkaniowej, zakup budynku lub mieszkania od gminy albo osoby prowadzącej działalność gospodarczą, budowę domu, nadbudowę lub rozbudowę budynku na cele mieszkalne, przebudowę strychu, suszarni lub przystosowywanie innych pomieszczeń na cele mieszkaniowe, wykańczanie mieszkania w nowo wybudowanym budynku do dnia jego zasiedlenia. Musi też być podpis lub dwa podpisy w przypadku małżeństwa.

Fiskus zwróci pieniądze w ciągu 30 dni od złożenia PIT-u WK. Jeśli ktoś złożył korektę do 17 lipca, kiedy mijał termin składania tych zeznań, urząd liczy odsetki od dnia złożenia PIT-u za 1997 rok do dnia wypłaty. Na złożenie druku WK mamy pięć lat, odsetki będą naliczane do 18 lipca 1998 r..

Korekty złożyło dotychczas niewiele osób. W I Urzędzie Skarbowym w Białymstoku jest to tylko ponad 500 podatników. Urzędnicy przewidują, że zainteresowanie otrzymaniem nadpłaty podatku zwiększy się po wakacjach.

BK

Kolejna firma z ISO 9001

Druk z jakością

Zakład Poligraficzny „Barwa" s.c. z Białegostoku jest kolejną firmą z naszego regionu, która otrzymała certyfikat ISO 9001. Dokument ten jest potwierdzeniem dobrej jakości w zarządzaniu firmą.

Barwa jest drugą po białostockim Cezarze drukarnią w regionie, a czwartą w Polsce, która otrzymała to wyróżnienie.

ZP Barwa istnieje na rynku przeszło jedenaście lat. Zakład wykonuje usługi, stosując dwie techniki: fleksograficzną i offsetową. Pierwsza polega na wykonywaniu nadruków na foliach aluminiowych, laminatach, na papierach samoprzylepnych i foliach np. nadruki na mleko. Druk techniką offsetową wykorzystywany jest do tworzenia etykiet, metek, folderów i pudełek kartonowych.

BK

pit

Z Danielem i „Współczesną" w Drohiczynie

Najważniejszym wydarzeniem w historii Drohiczyna była koronacja Daniela Romanowicza na króla Rusi przez wysłannika papieskiego w 1253 roku. Najważniejszym zaś wydarzeniem tegorocznych Dni Drohiczyna – obchodzonych przez cały miniony tydzień z okazji 500-lecia nadania praw miejskich magdeburskich – było widowisko sceniczne „Koronacja w Drohiczynie", z udziałem Daniela Olbrychskiego.

Tego dnia do Drohiczyna przybyła ekipa „Gazety Współczesnej" ze swoim żółtym namiotem. Na placu przed domem kultury odbywały się zawody sportowe – na rowerach górskich i na rolkach z udziałem licznie zgromadzonych dzieci i młodzieży. Wewnątrz – pokaz makijażu firmy AVON, który z kolei zwabił tłumek dziewcząt i nieco mniej pań.

Przy stoisku „Gazety" od razu ustawiła się kolejka. Zbieraliśmy fundusze dla Stowarzyszenia „Droga", na letni wypoczynek dzieci i młodzieży. Kto wrzucił do skarbonki dwa złote, losował upominek w żółtym kolorze, z nadrukiem „Gazeta Współczesna": koszulkę, długopis, latarkę, stoper „i wszystkie inne bajery". Najmłodsi zainteresowani byli przede wszystkim balonikami i już wkrótce pełno ich było wśród publiczności.

– Nie żałujcie pieniędzy, to na szlachetny cel – wołała pani Alicja Markiewicz, szczodrze wzbogacając skarbonkę. Wraz z trójką wnucząt wydała chyba ze sto złotych.

Pani Ala jest znaną postacią w Drohiczynie. Prowadzi wytwórnię lodów, takich „prawdziwych", tradycyjnych, o wielu smakach. Przejęła zawód po matce i po babce, która jeszcze przed wojną miała lodziarnię w Warszawie.

– No to zagramy, pani Alu – mówi ktoś zachęcony jej przykładem.

– Już mam wszystko, jeszcze tylko koszulkę muszę wyciągnąć.

– Jak mnie żonka zobaczy z tym balonikiem...

Bez trudu rozszyfrowano też, kto został zakreślony na zdjęciach z niedzielnych uroczystości, zamieszczonych w naszej „Gazecie". Jedną z tych osób była „dziewczyna z pleneru", czyli Edyta Danieluk, z pleneru malarskiego. Organizuje je co roku w Drohiczynie Roman Pieńkowski z Regionalnego Ośrodka Kultury w Białej Podlaskiej, dla osób uczących się sztuki artystycznej.

Tymczasem w domu kultury trwały ostatnie przygotowania do wieczornego widowiska „Koronacja w Drohiczynie". Dyrektor – Urszula Tomasik, przymierzała koronę Danielowi Olbrychskiemu, który miał zostać królem Rusi.

To Urszula Tomasik wymyśliła widowisko, podobnie jak była inicjatorką upamiętnienia postaci Zygmunta Szmita – pierwszego burmistrza Drohiczyna w odrodzonej Polsce, nauczyciela i archeologa – w tym odsłonięcia tablicy na jego kaplicy nagrobnej. Sporo czasu zajęło jej zgromadzenie materiału historycznego do widowiska, w czym pomógł jej ks. prof. Eugeniusz Borowski, prowadzący archiwum Diecezji Drohiczyńskiej. Została autorem scenariusza, reżyserem, wreszcie narratorką.

Daniel Olbrychski tego dnia od wczesnego rana był pod Warszawą na planie „Pana Tadeusza", w roli Gerwazego w scenie polowania. (Stąd głowa świecąca łysiną – jak chciał Mickiewicz – i aktor musi ją codziennie dokładnie golić). Potem przyjechał do Drohiczyna, gdzie ma dom na nadbużańskiej skarpie.

– Zagrałem dzisiaj trzy stroniczki z „Pana Tadeusza", to tych kilka linijek z roli Daniela Romanowicza też się nauczę – mówi z uśmiechem do pani Urszuli, gdy ustalają szczegóły widowiska.



T. Markowski

Daniel w koronie

Z planu przywiózł „scyzoryk" Gerwazego, który miał zostać mieczem koronacyjnym. W widowisku wykorzystane zostaną jego konie: arabski ogier Cudny, którego nazywa Cudakiem i klacz Pipi. Ubierze się odpowiednio, a szaty koronacyjne, królewska i biskupia, bardzo cenne, wypożyczone zostały z archiwum.

Gdy już wszystko wiadomo, Daniel ogląda swoje zdjęcie na koniu, na pierwszej stronie naszej gazety i wybiera się do domu.

– Syn zostawił mi w Drohiczynie swoje dzieci, Kubusia i Antosia. Muszę być więc przede wszystkim dziadkiem, potem jeźdźcem i wreszcie obywatelem Drohiczyna.

Wieczorne widowisko zaczyna się przemarszem orszaku królewskiego, od strony Góry Zamkowej. Przed Danielem Romanowiczem, jadącym na koniu, pachołkowie niosą insygnia królewskie. Purpurowy płaszcz koronacyjny jedzie na gniadym koniu, prowadzonym przez kniazia ruskiego. W orszaku jest legat papieski, opat klasztoru w Messano, abp Opizo – z Aleksym dominikaninem, rycerze i dwórki – świtezianki, które sypią przed królem dywan z kwiatów.

Widowisko, przedstawiające koronację, odbywa się na scenie groty rycerskiej, specjalnie przygotowanej na imprezy. Ma charakter pantomimy. Najpierw narratorka przedstawia krótką historię tamtych lat i listy papieża Innocentego IV, związane z koronacją, potem słychać rozmowy gapiów na trasie przemarszu. Aktorzy odgrywają milcząco swoje role, a narratorzy czytają ich kwestie. Głos zabiera tylko król.

Na zakończenie Daniel Olbrychski, Honorowy Drohiczanin, otrzymał do swojego nowego domu herb miasta wyrzeźbiony w drewnie przez Włodzimierza Tchupinkę, z dedykacją „Danielowi – przyjaciele". Dziękując powiedział, iż nigdy nie marzył, chodząc tą samą ulicą przez cztery lata do szkoły, że będzie nią kiedyś jechał... jako król.

Potem wszyscy z pochodniami udali się na ognisko nad Bugiem.

Aniela Łabanow



T. Markowski

Królewski orszak



T. Markowski

Widzowie gorąco oklaskiwali widowisko

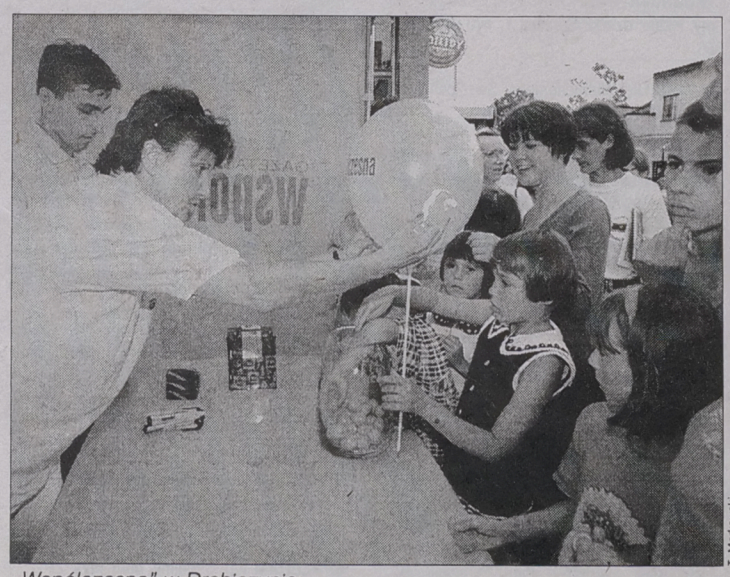

T. Markowski

„Współczesna" w Drohiczynie

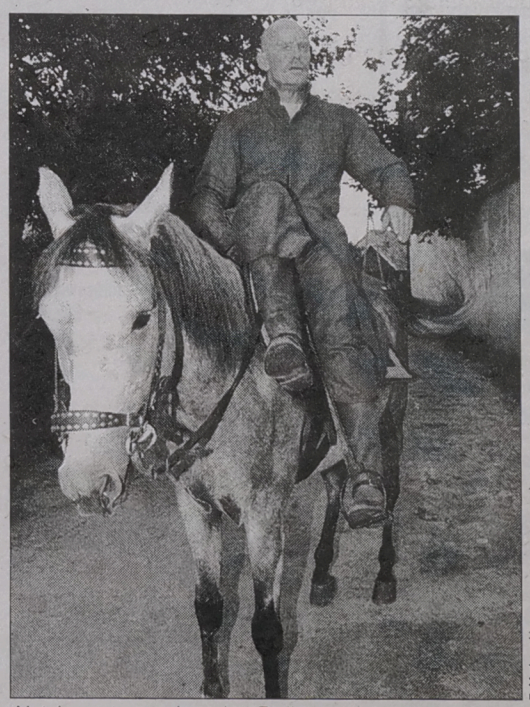

T. Markowski

Najsłynniejszy człowiek z Drohiczyna – jeździec bez... włosów

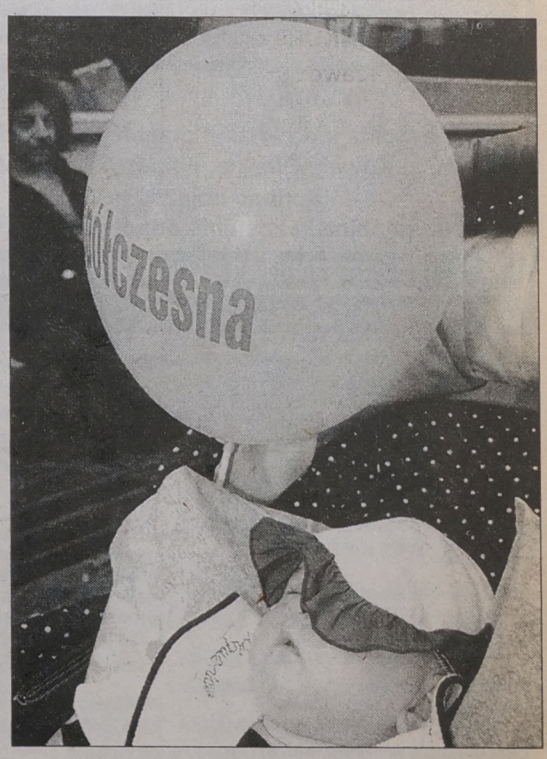

T. Markowski

STOLBUD SOKÓŁKA S.A.
P.H.U. SA&SZA s.c.
Jedyne w swoim rodzaju
drewniane okna
i drzwi z amerykańskiej płyty profilowanej
• jednoramowe • trzyszybowe • energooszczędne •
• drewno klejone warstwowo • okucia standard i obwiedniowe •
Ceny niższe od cen producenta. Korzystne rabaty dla odbiorców hurtowych.
Białystok • ul. 27 Lipca 62 • (teren MPO) • tel./fax 675-27-78 • tel. 653-85-42
Białystok • hurtownia nr 2 • ul. Plażowa 2 • tel. 741-20-03, 741-20-53
1013360

WĘGIEL KOKS MIAŁ
HURT I DETAL
BIAŁYSTOK, UL. TRAUGUTTA, TEL. 653-00-07
SOKÓŁKA, UL. KOLEJOWA, TEL. 711-53-81
BIAŁYSTOK TEL. 732-62-35 TEL./FAX 741-53-25
EŁK, UL. KOMOROWSKIEGO 2, TEL. 100-040
GIŻYCKO, UL. JEZIORNA, TEL. 28-31-33
LATEM OPAŁ NAJTAŃSZY I NAJLŻEJSZY
REWELACJA: TYLKO U NAS MOŻESZ KUPIĆ OPAŁ NA RATY
1012540

FarmFood FARM FOOD S.A. Oddział w Czyżewie
zatrudni:
- inżynierów technologii żywności
o specjalizacji przetwórstwa mięsa.
Szczegółowych informacji udziela dział kadr
tel. (0-86) 755-406 wew. 217
1013157

HURTOWNIA WĘDLIN, MIĘSA I DROBIU
1013359
Sp. z o.o. ROLSAD
Stałymi dostawcami naszej Hurtowni są m.in.:
- "Lukullus" Warszawa
- Sokołowskie Zakłady Mięsne
- "Indykpol" Olsztyn
- "Netter" Bielsk Podlaski
- "Agrikur" Krypno
- "PMB" Białystok
- "Farm Food" Czyżew
ZAWADY ROLSAD, FASTY, BACIECZKI, DZIEŚCINY, WYSOKI STOK
Białystok, ul. Szosa Północno-Obwodowa, Zawady 2a
tel. 66-20-666, 66-20-111, fax 65-32-115

U W A G A !
Wszystkie karty rabatowe rozprowadzone
przed 10 lipca 1998 r. przez firmę Akcess s.c.
Białystok ul. Hetmańska 40, tel. (0-85) 651-02-16
ul. Radzymińska 14, tel. (0-85) 652-49-16
tracą ważność z dniem 31 XII 1998 r.
Do obiegu weszły nowe karty rabatowe
z dniem 10 VII 1998 r.
- z terminem ważności do 31 XII 1999 r.
Zapraszamy do naszych sklepów.
1013222

PPUH "ROBEX" Sp. z o.o.
19-300 Ełk, ul. Suwalska 82B, tel. (0-87) 610-25-46, w godz 7.00-15.00
Zatrudnimy z-cę Głównego Księgowego
Wykształcenie wyższe bądź średnie ekonomiczne.
Wymagany staż pracy min. 5 lat w księgowości
na stanowisku samodzielnym, bądź 3 lata
na stanowisku kierowniczym.
Zapewniamy atrakcyjne warunki płacy i pracy!
D1013353

Komunalne Przedsiębiorstwo Komunikacyjne Spółka z o.o. w Białymstoku ul. Składowa 11
wydzierżawi plac:
- **utwardzony,**
- **oświetlony,**
- **skanalizowany,**
- **powierzchnia do uzgodnienia (max 4.000 mkw.).**
Informacje, tel. 742-36-03 wew. 2116 lub 742-50-93.
(1013272)

Zarząd Miasta Białegostoku
podaje do publicznej wiadomości, że w siedzibie Urzędu Miejskiego w Białymstoku przy ul. Słonimskiej 1 wywieszono na tablicy ogłoszeń na okres 21 dni (od 29.07.1998 r. do 17.08.1998 r.) wykaz dotyczący przeznaczenia do zbycia zabudowanej nieruchomości, oznaczonej jako działka 777/6, położonej w Białymstoku ulicy Dojlidy Fabryczne 26.
(1013274)

Dyrekcja Okręgowa Dróg Publicznych w Białymstoku Zarząd Dróg w Olecku
informuje, że od dn. 4.08.1998 r. do 14.08.1998 r. zostaje zamknięty odcinek drogi krajowej nr 651 Gołdap-Wiżajny-Szypliszki od km 17+600 - 17+900, tj. km Zawiszyn. Zamknięcie ww. odcinka drogi dla ruchu spowodowane jest przebudową przepustu ceglanego.
Objazd z Gołdapi do Wiżajn przebiegać będzie przez miejscowości Kowale Oleckie, Filipów i Przerośl do Linowa.
Długość objazdu 48 km.
Cała trasa objazdu zostanie odpowiednio oznakowana.
Przepraszamy za wynikłe z tego powodu utrudnienia w ruchu. (1013287)

PRACA

❒ ZATRUDNIĘ

ADRESOWANIE, składanie długopisów, wyrób kopert- zatrudnimy. Cały kraj. Informacje bezpłatne, koperta zwrotna. Przedsiębiorstwo "MENAGER", 99-300 Kutno, box 107.
1067994

ADRESOWANIE kopert -zatrudnimy. Cały kraj. Informacja gratis, koperta zwrotna. "EURO -INWEST" 99-300 Kutno, box 28.
1066877

AUTOMATYKA i elektryka zatrudnię. Suwałki, ☎(0-87)66-22-93.
203389

CHAŁUPNIKÓW zatrudnimy, ☎070071738.
1068863

FIRMA zatrudni pracownika do działu eksportu z doświadczeniem w dokonywaniu obsługi celnej. Wymagane posiadanie samochodu oraz znajomość jęz. niemieckiego lub angielskiego. ☎(0-85)66-31-230 w godz. 8.00-16.00.
1069464

JESTEŚMY firmą o wiodącej pozycji na polskim rynku ubezpieczeń na życie. Proponujemy Ci pracę w naszym zespole. Stałe wynagrodzenie, prowizja. Zainteresowane osoby prosimy o przybycie 5.08.98 godz. 17.00, Warszawska 36.
1069916

PANIE jako hostessy w Ostrołęce. Zakwaterowanie, ☎090/348-731, ☎090/648-642, ☎(0-29)76-00-915.
1068211

PANIE zapraszam do współpracy. Wysokie zarobki. Nocleg. Koszalin, ☎(0-94) 345-39-78, ☎340-44-92.
1068866

PRACA dla mężczyzn na platformach wiertniczych, zarobki 410 - 680 DM dziennie. Informacje: RIGES, 68-200 Żary, box 16. Tel. 0-602-104-693.
1069921

PRACA sezonowa, dość ciężka dla osób z samochodem osobowym, 180 zł dziennie. Organizacja Międzynarodowa "INTERREGION", Grunwaldzka 516, 80-320 Gdańsk, ☎(0-58)552-45-82.
1069801

PRZYJMOWANIE telefonów, adresowanie kopert- zlecimy. Cały kraj. Informacje bezpłatne, koperta zwrotna. Przedsiębiorstwo "TELE-TOP", 99-300 Kutno, box 85.
1069319

WYMARZONA praca dla sekretarki, asystentki po ukończeniu Jednorocznego Studium. Aleja Solidarności 15, ☎65-13-494.
1065900

ZLECĘ roboty ciesielsko betoniarskie, (zatrudnię brygady cieśli -zbrojarzy), ☎0-602/527-754.
1069860

❒ SZUKAM PRACY

BIAŁORUSINI szukają pracy. ☎(0-85)7-160-465.
1069864

KIEROWCA BCE, ☎(0-86)72-82-36.
1069741

NIERUCHOMOŚCI

❒ AGENCJE

AGENCJA "KLEPACCY"- Augustów. ☎(0-87)643-23-68, ☎643-05-74.
203121

AGENCJA "Pośrednik", ☎(0-85)742-00-08, ☎(0-85)746-01-64.
1067292

"AGENCJA WSCHODNIA" -mieszkania, domy, lokale, działki. Suraska 1, ☎(0-85)742-17-56.
1065509

"AKROPOL"- Nieruchomości, Św. Rocha 10A, lok. 109 (Pasaż). ☎(0-85)744-59-98.
1067250

AUGUSTÓW. Agencja Obrotu Nieruchomościami, Wierzbna 5, ☎(0-87)644-73-85, ☎643-31-77, ☎090/53-56-00.
203118

"DOMINIUM" -Nieruchomości -Wynajem -Lipowa 4, ☎(0-85)74-35-185.
1068516

"FORUM"- Nieruchomości, Lipowa 4, ☎(0-85)43-64-83.
1069398

"LOKUM". ☎(0-87)610-17-01. Mieszkania 65 - 84.
1068198

ŁAPY -okolice, ☎(0-85)715-59-20.
1061449

ŁOMŻA, "Tytan", Polowa 45, ☎(086)16-62-26.
105217

SUWAŁKI- "TRANSAKCJA", ☎(087)66-56-14.
203141

"UNIVERS", Grajewo -nieruchomości, ☎(0-86)72-26-23, ☎090/677-134.
1067693

❒ KUPIĘ

DWUPOKOJOWE w Ełku kupię, ☎(0-86)72-26-23.
1069740

DZIAŁKĘ budowlaną lub dom do remontu okolicach Ełku, ☎(0-87)621-46-62.
1069827

ZIEMIĘ nad jeziorem. ☎0-601-63-89-90.
1067171

❒ SPRZEDAM

1 ha ziemi sprzedam lub zamienię na samochód, ☎(0-85)661-94-91.
1069756

21 mkw., ☎(0-85)745-42-53.
1069901

40 mkw. IIp. Broniewskiego 7, 57.000 zł. ☎(0-85)651-75-35.
1069089

"ARDVIL" szeregówki: Wiewiórcza, Wysockiego. ☎0-602-33-28-63.
1068512

DOM, garaż. Suwałki, ul. Bakałarzewska 34. ☎(0-87)66-34-09.
203303

DOM, pasiekę -tanio, Kolno, ☎(086)78-43-60.
105233

DOM. Centrum Grajewa. ☎(0-86)72-30-20.
1069784

DOM drewniany, działka 600 mkw. -Knyszyn, Obozowa 4, ☎(0-85)651-94-55.
1069753

DOM mieszkalny (144 mkw.) -działka 748-mkw. - B-stok (Bojary), 210.000,-, ☎(0-32)227-23-94.
1069830

DOM piętrowy w Ciechanowcu. ☎(0-86)774-028.
1067800

DOM wolno stojący. Ełk, ☎(0-87)610-05-72.
1069166

DOMY szeregowe na os. Wyżyny, 156,4 mkw., p.u. -odbiór X 1998, 187,8 mkw., p.u. -odbiór X 1999, ☎(0-85)651-85-92, ☎651-02-01 wew. 115.
1057177

DZIAŁKA budowlana mieszkalno-usługowa, centrum Ełku. ☎(0-87)610-94-42.
1069894

DZIAŁKA nad jeziorem, 24.000,-. ☎(0-87)620-72-41.
1068514

DZIAŁKĘ mieszkaniowo-usługową, centrum Bielska. ☎(0-85)730-95-59.
1067560

DZIAŁKI nad jeziorem Sanowo. ☎(0-87)610-80-24.
1066757

GARAŻ skrzyżowanie Reja- Kowalskiego. Suwałki, ☎0602100838.
203405

GOSPODARSTWO rolne, 5 ha, budynki. ☎(0-85)655-50-94.
1067300

GOSPODARSTWO z zabudowaniami nad jeziorem Wiżajny. ☎(0-87)68-81-55.
203358

M-4, garaż -Wysokie Mazowieckie, ☎(0-85)655-27-12.
1068

M-5 centrum Suwałk. ☎(0-87)66-49-57, ☎87)66-39-68.
203335

M-6 - Św. Wojciecha z telefonem, ☎(0-85)67-62-035.
1069788

MIESZKANIE, 60 mkw., Ełk, ☎(0-87)610-98-20.
1069891

MIESZKANIE 39 mkw. w Suwałkach. ☎(0-87)67-46-29.
203367

MIESZKANIE 45 mkw., nowe, Łomża, ☎(086)18-57-15.
105269

MIESZKANIE 46 mkw. w centrum Suwałk. ☎(0-87)66-73-64.
203404

MIESZKANIE 49 mkw., Rajgród, ☎(086)72-17-21.
105258

MIESZKANIE 66 mkw. I piętro. Suwałki, ul. Skłodowskiej. 63.000,- ☎(0-87)67-97-12.
203339

MIESZKANIE 72 mkw. w Szczuczynie, ☎(086)78-30-74.
105253

MIESZKANIE własnościowe 48 mkw. - Gołdap, ☎(0-87)15-28-60.
1069820

NIERUCHOMOŚĆ blisko jeziora. ☎(0-87)27-13-75.
1069974

PIĘTROWY dom w Piszu. ☎(0-87)234-937.
1068593

POLE, działki blisko jeziora, 300 zł/ar. ☎090-544-264.
1067498

RESTAURACJĘ w Prostkach - tanio, ☎(0-86)72-26-23.
1069735

SPRZEDAM działkę w Sokółce, ☎(0-85)732-61-95.
1069737

SPRZEDAM lub wydzierżawię budynek handlowo-mieszkalny, powierzchni handlowej 180 mkw., Rutki, Rynek 1, ☎(0602)106-108.
105274

SPRZEDAM lub wynajmę dom przy ZPW w Grajewie, ☎(0-86)72-21-59.
1068552

SZEREGÓWKĘ wykończoną w Suwałkach. 120.000,-. ☎(0-87)65-17-05.
203345

TRZYPOKOJOWE umeblowane 47 mkw. -Piłsudskiego, 66.000,-, ☎(0-85)652-30-60.
1069963

❒ POSZUKUJE

MAŁŻEŃSTWU 2-pokojowe, (kawalerkę) -niedrogo, ☎(0-85)65-57-460.
1069796

❒ WYNAJMĘ

52 mkw., II p., Kleosin. ☎(0-85)68-12-783.
1069653

57 mkw., I p., Kleosin. ☎(0-85)68-152-355.
1069657

DO wynajęcia lokal 120 mkw., Suwałki. ☎(0-87)66-78-27.
203294

M-3 z telefonem. ☎(0-85)732-97-92.
1069950

POKÓJ z kuchnią, oddzielne wejście (dom), ☎ 7321-152.
1081264

POKÓJ, Św. Wojciecha 10/53.
1069850

STANCJA, ☎(0-85)745-40-75 po 18.00.
1069833

USŁUGI

❒ BUDOWA, REMONT

ANTYWŁAMANIOWE drzwi "Gerda Star", rolety zabezpieczające. ZALUS, ☎511-994.
1065457

BUDOWA- remonty ogólne. Suwałki, ☎(0-87)67-36-83.
203161

DOCIEPLANIE budynków, roboty ogólnobudowlane, ☎(0-85)715-44-45.
1069697

DRZWI antywłamaniowe, tanio- raty, ☎(0-85)732-90-25.
1067245

GLAZURA, panele, klinkier, malowanie, inne prace wykończeniowe. Augustów, ☎(0-87)642-56-21.
203346

GLAZURA, terakota, wykańczanie mieszkań. ☎(0-85)712-40-83.
1068448

GLAZURNIK, ☎(0-85)651-10-53.
1065416

INSTALACJE elektryczne. ☎(0-85)732-77-19.
1069770

KOMINEK, atrakcyjne kafle, ☎090/38-79-82.
1069778

KOPARKO -spycharkę Białoruś, ☎(0-86)72-68-27.
1069875

OKNA, drzwi, zabudowy balkonów-PCV, aluminium, drewno. ZALUS, ☎6511-994.
1065458

OSTRÓWKIEM. ☎(0-85)741-51-39.
1067916

PRZENOSZENIE domów drewnianych -solid-[illegible] ☎(0-85)814-14-42.
1069840

ROBOTY ziemne ładowarką, koparką, wywrotką. Suwałki, ☎(0-87)66-34-01, ☎0602/254-008.
203305

SIDING. ☎(0-85)651-03-53.
1056542

SIDING: sprzedaż -montaż. ☎(0-85)744-96-17.
1067770



STANY surowe, montaż okien, ☎(0-85)814-14-42.
1069838

SUCHE TYNKI, roboty remontowo-budowlane, modernizacja wnętrz mieszkaniowych i sklepowych ☎633-812.
1069687

USŁUGI ogólnobudowlane i stolarskie, ☎(0-85)719-79-21.
1069806

USŁUGI remontowo- wykończeniowe: glazura, terakota, suchy tynk. ☎(0-85)711-48-83.
1068194

USŁUGI równiarką drogową, koparką, koparko-ładowarką "Ostrówek", Grajewo. ☎(0-86)72-89-06.
1065436

1013257

INDECO
wygodne mieszkanie

SZAFY, GARDEROBY WNĘKI, BIURA

- KANADYJSKIE DRZWI SUWANE W SYSTEMIE STALOWYM I ALUMINIOWYM
- BOGATA KOLORYSTYKA PŁYT I LUSTER
- DRZWI DO SAMODZIELNEGO MONTAŻU W DOWOLNYM WYMIARZE
- USŁUGI STOLARSKIE

RATY

5 LAT GWARANCJI

LETNIA PROMOCJA 10%

BIAŁYSTOK, ul. Marczukowska 6a (Świat Kuchni), tel. 651-52-01 w. 14
ul. Legionowa 4, tel. 732-91-23 (róg Sienkiewicza)
Bielsk Podlaski, ul. Kazimierzowska 6 tel. 303-512

ŻALUZJE pionowe, drewniane, rolety antywłamaniowe, moskitiery okienne. Orzeszkowej 32, ☎(0-85)732-90-25.
1067244

❒ AGD, RTV

AUTOMATYCZNE pralki, Cieśluk. ☎(0-85)66-12-482.
1067559

❒ TRANSPORT

DŹWIGOWE podnośnikiem (zwyżka). ☎(0-85)676-21-05, ☎090-273-947.
1066402

KOPARKĄ "OSTRÓWEK", TEL. (085) 651-55-66.7.00 - 17.00
1069445

WYKOPY, żwir, czarnoziem. ☎(0-85)654-15-90, ☎0-602-48-96-42.
1068456

ŻWIR, CZARNOZIEM, PIASEK, ☎(0-85)653-93-24.
1067890

ŻWIRY, piaski, czarnoziem. Suwałki, ☎(0-87)66-34-01, 0602-254-008.
203283

❒ INNE

ANTYWŁAMANIOWE DRZWI, FOLIE OCHRONNE OKIENNE, ZABUDOWA BALKONÓW, KRATY ZWIJANE, ALUMINIOWE DRZWI, WITRYNY, UL. SIENKIEWICZA 67. 775-12-18 "ZAMIS".
1068835

GAZOWE, ☎(0-85)741-27-60.
1069498

KPKM, Składowa. Stacja Kontroli Pojazdów CCDTE/ab. ☎(0-85)742-36-03 wew. 2017.
1068584

KPKM, Składowa 11. Badania psychotechniczne kierowców. ☎(0-85)742-36-03 wew. 2109.
1068583

KSEROKOPIE. Pełnokolorowe, A0, 100 A4 -6 zł z VAT. Legionowa 9/1, lok. 9.
1068062

NAPRAWA maszyn do szycia. ☎(0-85)661-33-93.
1068307

PIECZĄTKI "ECHO", Suraska 1. ☎(0-85)742-01-93.
1065610

SKŁAD CELNY- Suwałki, ul. Buczka 183. ☎(0-87)66-43-68.
203184

SPRZĄTAM mieszkanie, lokale, ☎(0-85)732-73-39.
1069842

STOLARSKIE, boazerie, podłogi, panele, cyklinowanie, szkutnictwo, ☎(0-116)29-00.
1068974

SZYLDY, reklamy. Szybko, tanio, solidnie, VAT. ☎(0-85)652-22-25.
1068203

AUTO-MOTO

❒ KUPIĘ

(ABC): Auta do remontu, powypadkowe: ☎(090)267-215.
104967

"AMBIT" Sp. z o.o. AUTOSZROT, skup samochodów powypadkowych, na części. Sprzedaż części używanych. Dobrzyniewo Duże, ☎(0-85)7197-796, ☎090/273-004.
1067024

AUTA powypadkowe, skorodowane: ☎(090)367-870.
104969

AUTA powypadkowe, uszkodzone ☎(090)553-409.
104970

AUTA powypadkowe do remontu: ☎(090)553-409.
104971

AUTA rozbite, powypadkowe, ☎(090)36-78-70.
104975

AUTA skorodowane, powypadkowe, ☎(090)26-72-15.
104973

AUTO-SZROT, skup aut powypadkowych, złomowanych. Sprzedaż części. Nowa Wieś Ełcka, ☎(0-87)619-73-84.
1069905

CZĘŚCI do kraza siłowniki, wywrotka ziła, inne, ☎(0-85)683-25-79.
1068828

KAŻDY powypadkowy samochód zarejestrowany w kraju. ☎0-602-724-512, ☎0-603-166-588.
1068272

ZASTAWĘ 1100 z dobrym nadwoziem, ☎(0-85)721-80-00 wew. Bombla 43.
1068606

❒ SPRZEDAM

FIMOT S.C.
oferuje samochody dostawcze i ciężarowe:

AVIA Z ZABUDOWĄ IZOTERMICZNĄ	68.500 zł
LUBLIN II	32.200 zł
POLONEZ TRUCK	21.818,03 zł
CARO PLUS	
POLONEZ ATU PLUS	
CITROEN BERLINGO	

(ceny netto)



D1013278

EŁK, UL. SŁOWACKIEGO 11
TEL. (0-87) 621-31-03
SUWAŁKI, UL. WOJSKA POLSKIEGO 2
TEL. (0-87) 663-263
PROFESJONALNY SERWIS GWARANCYJNY I POGWARANCYJNY

******(0-85)7455-284** Autokomis "Twoje Marzenie" Zaprasza: kredyty samochodowe bez I wpłaty (w ciągu 3 godz.) Ubezpieczenia komunikacyjne na miejscu. Zawsze 50 aut na placu. Centrum Białegostoku Mazowiecka 32.
1069971

*****AUTOKOMIS** "VOYAGER" pod dachem. Sprzedaż, raty, PTS. Myśliwska 2. ☎(085)74-14-718, 74-10-517.
1069832

****AUTOKOMIS, Białystok ul. Prowiantowa19, ☎/fax(085)65-20-420.**
1069834

***CIĘŻAROWE,** osobowe -opony, felgi.
1069764

***NAJTAŃSZE** opony, felgi.
1069767

***OPONY,** felgi. Kolonia Porosły (koniec Zwycięstwa), ☎(0-85)651-59-30, ☎651-34-46.
1069766

***OPONY,** felgi. Marczukowska 4/1. ☎(0-85)651-34-46, ☎651-59-30.
1069768

1.6GLE, (1994), zadbany, 13.300,-. ☎(0-85)715-61-48.
1069953

126P, (1990), 33000 km. ☎(0-85)742-17-31.
1069762

ALUMINIOWE felgi Mercedes, Audi, Opel, Cinquecento- nowe, wyprzedaż. ☎0-602-170-397.
203403

AUTA zachodnie, używane, gotówka- raty. Ełk, Auto- Komis. ☎(0-87)620-12-72.
203297

AUTOKOMIS, Botaniczna, kupno -zamiany, raty. ☎744-55-48. Nowe: Polonezy, Daewoo.
1069667

AUTOKOMIS, Suwałki, Wojska Polskiego 92, ☎(087)653-231, zamiany, skup, raty. Daewoo.
1069666

AUTOKOMIS Giżycko. Sprowadzamy auta z Niemiec. ☎0-602-44-87-52, ☎(0-87)293-195.
1069967

AUTOKOMIS "TOMCAR", Wierzbowa 10. ☎0602645866.
1069669

C.S. jelcz 317 +naczepa, przyczepa 10t wywrotka. ☎(0-85)719-17-18.
1068587

DAF 1600, 9t, (1980), kontener winda. ☎(0-85)730-95-11.
1067950

ETZ-150, zamiana na simsona. ☎(0-87)66-34-01.
203328

FIAT 126 (1991), 5.200,- ☎(086)185-992, wieczorem.
105226

FIAT 126p, (1994), czerwony, 7.000,-. ☎(0-85)653-60-08.
1069419

FIAT 126P, (1994). ☎(0-86)720-185.
1067843

FIAT 126p (1992). Suwałki, ☎(0-87)66-76-19.
203336

FIAT ducato 2,0 benz. + gaz (1991) 9-osobowy, ☎(086)78-55-70.
105238

FIAT uno 1,0, (1994). Suwałki, Sejneńska 77/4.
203368

FORD cargo 813, (1993), 5,5 tony, plandeka, bezwypadkowy. ☎0-90-677-198.
1069603

FORD fiesta courier, (1992). ☎(0-86)72-21-70.
1067845

FORD sierra, (1984), garażowany, 5.900,-. ☎(0-85)730-81-24.
1068765

FORD Sierra 2,0 (1992), ☎(086)19-82-53.
105263

FORD transit, 2.5D, (12.1995), 41.000,-. ☎(0-85)715-23-12.
1068701

FSO 125p, kombi, (1990), tanio. ☎(0-86)72-71-55.
1069907

HONDA civic, 1.6, (1996), pięciodrzwiowa, po wypadku. ☎(0-85)741-30-66, ☎0-602-614-839.
1069899

HONDA civic 1.6, (1996), rozbita. ☎0-602-614-839.
1069642

IVECO, (1990), c. siodłowy, lub zamienię na osobowy, 58.000,-. ☎(0-86)712-358.
1067507

JELCZ 325, przyczepa 11,5t, ☎(086)76-11-45.
105206

JELCZ 325 (1983), ☎(086)16-76-21.
105210

JELCZ 416, 12 ton, (1989/90), przyczepa 11,5 t. ☎(0-86)775-228.
1069381

JELCZ ciągnik turbo (1982). ☎(086)17-62-92.
105246

KAMAZ 5320 +przyczepa, tanio. ☎(0-87)620-95-35.
1069892

KAMAZ 5511 wywrotka, silnik liaz. ☎(0-85)719-17-18.
1068586

KOPARKĘ EO-3322B3, pilnie, stan bdb. ☎(0-86)701-121.
1069822

LIAZ ciągnik siodłowy na poduszkach (1990), stan dobry, ☎(086)71-31-06, 744-119.
105277

LIAZ kryty, ☎(0-85)661-45-84, wieczorem.
1069839

ŁADA 2107, (1992), cena przystępna. ☎(0-85)653-33-70, po 20.00.
1069342

ŁADA 2107, (1992). Suwałki, ☎(0-87)66-62-11.
203407

ŁADA samara 1500, (1991). ☎(0-86)72-30-20.
1069782

ŁADA samara (1991), stan bdb, ☎(086)18-24-15.
105267

PROMOCYJNA
sprzedaż przyczep

WIEWIADÓW

CENY FABRYCZNE ◗ MOŻLIWOŚĆ REALIZACJI INDYWIDUALNYCH ZAMÓWIEŃ ◗ RATY

WKTS Białystok
ul. Pogodna 22
tel. 742-20-61 w. 110

D1013270

MAZDA 323F, (1991), rozbita. ☎(0-85)743-45-06.
1069898

MERCEDES 809 (1981), ładowność 4 tony; Renault 9 (1985); kopaczkę ciągnikową, ☎(0602)121-317.
105280

MERCEDES MB-100, (1993), 84 t.km, stan bdb, 36.000,-. ☎(0-86)75-39-18.
1069930

MITSUBISHI Lancer 1,3 GLi (1995), stan bdb, ☎(086)190-586.
105232

MOTORY, SKUTERY, MOTOROWERY, ROWERY. EŁK, Gdańska 9A, ☎(0-87)610-27-97.
1069094

NACZEPA "Alka" sprawna technicznie, (1978). ☎(0-87)66-42-80, ☎(0-87)67-20-31 po 18.00.
203387

NACZEPĘ, 24 t, Brandys, (1985). ☎(0-86)774-028, wieczorem.
1067801

NAPRAWA samochodów francuskich. Wiklinowa 54, ☎(0-85)676-20-53.
1064916

GAZETA współczesna **KUPON NA OGŁOSZENIE ZA 2 ZŁ LUB 3 ZŁ**

Maksymalnie 5 słów (ogł. za 2 zł) lub 9 słów (ogł. za 3 zł), łącznie z adresem (telefonem), nie licząc ceny:

cena: telefon:

Ilość publikacji
☐ x 2 zł ☐ x 3 zł

imię, nazwisko:

adres, kod pocztowy:

podpis:

1. Kupony przyjmują nasze biura ogłoszeń i współpracujące agencje (adresy w gazecie). Kupon wraz z dowodem wpłaty na konto 10801024-808-27001-801000-111 PBG S.A. Grupa Pekao S.A.O/Białystok można również przesłać pod adresem: Gazeta Współczesna, 15-950 Białystok, skr. 193.
2. Publikacja pierwszego ogłoszenia nie później niż w ciągu 7 dni od daty otrzymania kuponu.
3. Ogłoszenia za 2 zł i 3 zł publikowane są w wydaniach gazety poniedziałek-czwartek (wyjątek p. 4).
4. Jednorazowe zlecenie 9 emisji ogłoszenia umożliwia druk 1 w magazynie (uwzględniamy wielokrotność 9).

Zakreśl wybraną rubrykę

- ☐ UBEZPIECZENIA
- ☐ NAUKA
- ☐ TURYSTYKA

USŁUGI
- ☐ budowa, remont
- ☐ AGD, RTV
- ☐ transport
- ☐ inne

PRACA
- ☐ zatrudnię
- ☐ szukam pracy

NIERUCHOMOŚCI
- ☐ agencje
- ☐ kupię
- ☐ sprzedam
- ☐ poszukuję
- ☐ zamienię
- ☐ wynajmę

AUTO MOTO
- ☐ kupię
- ☐ sprzedam
- ☐ naprawy
- ☐ autoalarmy
- ☐ inne
- ☐ MATRYMONIALNE
- ☐ ZDROWIE
- ☐ ZWIERZĘTA
- ☐ BIZNES

ZAKUPY
- ☐ hurtownie
- ☐ sklepy
- ☐ producenci

ROLNICTWO
- ☐ kupię
- ☐ sprzedam

RÓŻNE
- ☐ kupię
- ☐ sprzedam
- ☐ inne

NOWO OTWARTY salon Daewoo, autokomis. Raty, zamiany, skup. Bielsk Podlaski, Mickiewicza 5/1, ☎730-88-23.
1069671

OPEL astra, 1.7 turbo diesel, (1993), 23.000,-. ☎(0-86)72-77-46.
1069357

OPEL: części nowe -używane. Krucza 7, ☎(0-85)745-30-23.
1066875

OPEL Vectra 2,0GL (1991), ☎(086)16-23-18.
105259

POLONEZ, (1992 grudzień) lub zamiana na fiata 125p, Brzozowski Piotr, Szymbory Andrzejewięta 17, gm. Szepietowo.
1069816

POLONEZ truck, 1.6, (1996), pięcioosobowy. ☎(0-87) 642-40-33.
1069884

POLONEZ truck, (1992), 7.500,-. ☎(0-86)714-936.
1067232

POLONEZ truck diesel (1995). ☎(0-87)66-22-93.
203390

PRZYCZEPĘ 10 ton oplandekowaną 4.800,-, ☎(0-87)64-14-250.
1067872

RENAULT 11, 1.6D, (1985) (uszkodzony lewy przód), 3.600,-. ☎(0-85)719-77-96.
1069881

SEAT toledo turbo diesel, 1.9, (1995). Różanystok, ☎48.
1068848

SILNIK mercedes 123, 200D, kompletny. ☎(0-87)610-94-42.
1069895

SKODA 120L, (1988)- cena 3.000 zł, lub zamiana na poloneza o podobnej wartości. ☎(0-87)67-00-78.
203406

SKRZYNIA ładunkowa, oplandekowana do stara 200. ☎(0-85)72-19-445.
1069843

SPRZEDAM "Ostrówek", ☎(0-86)75-45-84.
1068506

Autoexpert D1013331

Polonez 1,4 Rover	1994	12.900 zł	szary
CC 700	1997	16.300 zł	czerwony
CC 700	1994	12.800 zł	zielony
Fiat	1993	6.000 zł	czerwony
Fiat 126 EL	1997	10.500 zł	czerwony
UNO 1.0	1993	15.300 zł	biały
Punto 75 ELX 3D	1995	23.500 zł	zielony met.
Brava 1.4	1997	31.000 zł	złoty met.
Brava 1.4	1997	31.000 zł	srebrny met.

W cenie zawarta opłata skarbowa. Proponujemy pakiet ubezpieczeniowy w PZU - 4,5%. Możliwość negocjacji cen.

Polmozbyt Plus
Białystok, ul. Zwycięstwa 10A
tel. (085) 651-25-40, 651-73-32

STAR -kabina, silnik, most, ☎(0-116)34-218.
1069450

STAR 200, składak, (1995) +przyczepa. ☎(0-87)621-27-80.
1069893

STAR 200, składak, przyczepa 6 t, (1994), stan bdb, pilnie sprzedam. ☎(0-87)237-189, wieczorem.
1067969

STAR 200 HDS, ☎(0-85)661-94-91.
1069757

STAR 28, (leyland po NG, most, skrzynia autosana), 5.000 zł, ☎090/544-264.
1069828

STAR 29 oplandekowany, 12.000,-, ☎(0-85)730-10-16.
1069831

STAR Layland, wspomaganie, 4.800,-, ☎(086)78-55-42.
105178

TANIO! VW passat, (1987), diesel. ☎0-602-724-512.
1068273

TŁUMIKI, haki, amortyzatory. Suwałki, ☎(0-87)66-29-25.
203365

SEAT

Atrakcyjne ceny w kontyngencie '98

- *Cordoba 1,6 SXE* od **40.000 zł**
- *Inca Van 1,4i Basic* od **30.950 zł+VAT**

Autoryzowany dealer i serwis
BIACOMEX
ul. Elewatorska 11/1, tel. 085 654 67 75
1013333

TOP AUTO PROPONUJE: OPEL VECTRA 2,0 16V (1997), TANIO, OPEL CORSA SWING 1,2 (1998), OPEL OMEGA MV6, (1998), OPEL VECTRA 2,5 (1997), ☎661-68-02,☎661-47-87.
1069733

TOYOTA corolla, (1981), 1300, ☎(0-86)72-03-56.
1068950

TRABANT 1,1 kombi, (1991), 83.000 km, 6.000 zł, ☎(0-85)74-10-654.
1069940

UAZ (1980) stan bdb, ☎(086)70-11-18, po 16.00.
105255

VOLKSWAGEN LT-28, 2,4D rozbity (1982). ☎(0-87)67-90-46.
203391

VOLKSWAGEN polo, (1987), 1300 D, ☎(0-87)644-70-91.
1069742

VOLVO -naprawa i części zamienne. ☎(0-85)744-22-87.
1065561

VOLVO 940 (1992) klimatyzacja, poduszka. Opel omega 2,3D (1987). ☎(0-87)16-11-14, ☎(0-87)16-14-04.
203355

VOLVO F7 z podn. hydr. ☎(0-87)15-31-17, po 17.00: ☎(0-87)15-18-10.
1069928

VW Golf 3, 1,9D (1993), ☎(086)188-356.
105222

VW golf II, 1.6D, (1987), zadbany, 12.500,-. ☎(0-86)75-51-30.
1069668

VW golf II, 1.6D, (1986), stan bdb. ☎(0-86)73-10-21, ☎(0-86)73-11-41.
1069906

WARTBURG, 1,3, (1990), ☎(0-86)72-87-30.
1069874

ŻUK, blaszak, (1983), do remontu. ☎(0-85)7-15-49-56.
1069956

ŻUK (1994). ☎(0-87)67-12-98.
203385

ŻUK A-11B, (1989), 5.800,-. ☎(0-86)75-31-60.
1068501

ŻUK składak, stan dobry. ☎(0-86)72-44-40.
1069356

❒ AUTOALARMY

ALARMY w budynkach- autoalarmy- immobilisery- centralzamki- radiomontaż - głośniki- anteny-zestawy głośnomówiące- ul.Św.Rocha 4A ☎(0-85)744-51-30.
1068440

❒ INNE

AMORTYZATORY, tłumiki, świece, pióra wycieraczek. Handlowa 7 ☎(085)42-87-56.
1069446

AUTO SZYBY, AUGUSTÓW, ☎0-602-579-946.
203288

WYNAJMĘ samochód ciężarowy Renault trafic o ładowności 1200 kg. ☎(0-87)610-44-86.
1069723

❒ USŁUGI

AUTO Holowanie -Naprawa, Giżycko, ul. Świderska 4, ☎(0-87)28-50-68.
1069184

HAMULCE- serwis- ABS. Toczenie, wymiana tarcz, klocki. Unimot, ☎742-63-58.
1069437

OLEJE, filtry. Bardzo duży wybór. Unimot, ☎745-52-48
1069443

BIZNES

"(0-85)732-56-81": Biuro Rzeczoznawcy, Warszawska 40.
1048792

SPRZEDAM bar, ☎(0-85)742-54-18.
1069961

WSCHODNIE TOWARZYSTWO LEASINGOWE S.A. BIAŁYSTOK, UL. J.K.BRANICKIEGO 17A, ☎732-11-76, 732-89-70. LEASING: OPERACYJNY, KAPITAŁOWY - NIERUCHOMOŚCI; SAMOCHODÓW OSOBOWYCH; RATALNA SPRZEDAŻ NIERUCHOMOŚCI (OSOBY PRYWATNE).
1069787

UBEZPIECZENIA

"(0-85)732-56-81-TUK". Ubezpieczenia, Białystok, Warszawska 40.
1048791

KOMUNIKACYJNO -majątkowe, na życie. "ANDANTE", Pułaskiego 140, ☎(0-85)744-96-36. Poszukujemy współpracowników.
1066885

MIESZKAŃ: (kradzież 0,4%, pożar 0,2%, zalanie 0,3%) = 0,7%. ☎(0-85)732-56-81 -"TUK".
1062592

UBEZPIECZENIA komunikacyjne, -tanio, Botaniczna. ☎(085)744-55-48.
1069663

☎(0-85)732-56-81- "TUK": nawiążemy korzystną współpracę agencyjną.
1062593

NAUKA

AKADEMIA Astrobiologii: psychologia, parapsychologia, astrologia, bioenergoterapia, masaże -zaocznie, ☎(0-85)65-47-835.
1061570

KURSY: agent celny, kasjer walutowy, finanse i rachunkowość, rachunkowość spółek, komputerowe, język angielski, sekretarek, maszynopisanie. ZKiDE, Jurowiecka 33, ☎(0-85)676-18-62.
1062346

PRAWO JAZDY kat. ABT
ORGANIZUJE OŚRODEK
T. PIOTROWSKI WIRAŻ
OPŁATA W RATACH w dniu 6.08.1998 r.
samochody godz. 17.00
Cinquecento, Polonez, Uno, Corsa ZAPRASZAMY!!
Białystok, Legionowa 9/1, tel. 744-11-00, 0602/703-957
1013078

LO dla dorosłych, ☎(0-85)661-47-90, ☎(0-85)730-23-57.
1069866

MATEMATYKA, ☎(0-85)741-44-08.
1069845

POLICEALNE Studium Budownictwa Zaoczne Technikum. ☎(0-85)653-12-78, ☎(0-85)741-16-34.
1057331

ZAOCZNE dwuletnie studium: informatyka, turystyka, hotelarstwo. ☎(0-85)742-79-88.
1055270

ZAOCZNE Studium Ekonomiczne przyjmuje zapisy na rok szkolny 1998/99: technik ekonomista, technik informatyk. Jurowiecka 33, ☎(0-85)676-18-62.
1062340

TURYSTYKA

BELGIA, Holandia -czwartki. ☎(0-85)65-13-319, ☎0-602-11-69-88.
1068629

BELGIA, ☎(0-85)711-42-08.
1057875

BRUKSELA: wtorek, środa. ☎(0-85)7-167-204.
1069252

CAŁOROCZNE tanie sanatorium, "AS", ☎(0-85)743-63-04.
1068477

DO Frankfurtu, Hanoweru osobowym. ☎(0-87)67-02-53.
203354

HOTEL "Wałkuski" w Mikołajkach nad jeziorem oferuje komfortowe pokoje i całodobową restaurację, ☎(087)216-628.
105256

LAST MINUTE: Hiszpania (wypoczynek) od 999 zł +7% VAT -osoby dorosłe i 899 zł +7% VAT dzieci; Grecja (obóz młodzieżowy) -od 1099 zł; Włochy (wycieczki) od 999 zł; Czorsztyn (kolonie w Pieninach) od 699 zł; Chłapowo (wczasy n.morzem) -od 499 zł. NOWATOR, Skłodowskiej 13, ☎(0-85)74-26-336, ☎74-26-956, Suraska 1, ☎(0-85)74-23-448.
1067082

LUKSUSOWA przyczepa campingowa "Chateu", 12.000,-. ☎(0-87)620-72-41.
1068515

LWÓW -wycieczka, 19.08-23.08.98. "AS", ☎(0-85)743-63-04.
1068465

"MAZURY", domki, pokoje, ☎(0-87)610-21-97, ☎(0-87)610-30-21.
1068404

NAJTANIEJ -pełny komfort -Belgia, Holandia, Niemcy, ☎(0-85)715-40-28, ☎(0-85)715-49-61, ☎(0-86)761-570.
1069775

NIEMCY, Belgia -środy, ☎(0-85)716-24-05.
1068494

PIELGRZYMKI do Wilna, "AS", ☎(0-85)743-63-04.
1068475

STUDENCKIE lato. Hiszpania, Grecja, Chorwacja, Włochy, od 825 zł. ☎(0-85)675-01-68 wew. 344.
1068539

SZLAKIEM Mickiewicza, 16.09-19.09.1998. "AS", ☎(0-85)743-63-04.
1068468

USA - wizy, wyjazdy, kompleksowo, solidnie, "PROMESSA", Piłsudskiego 11/2 ☎(085)744-59-02, (10,00-16,00).
1069889

USA - wycieczki, ☎(0-89)527-30-07.
1069800

WYNAJEM autokaru, jelcz, "AS", ☎(0-85)743-63-04.
1068471

ZAKUPY

❒ SKLEPY

15% obniżka cen parkietu dębowego "REMONCIK", Giżycko, ul. Kościuszki.
1069774

ELMIR. Szafy z drzwiami suwanymi: lustro, płyta. Zabudowa wnęk: korytarze, garderoby. DH Koral Wyszyńskiego 2/1 lok. 107 ☎(0-85)745-16-21
1068644

FRANCUSKIE PRZYDOMOWE OCZYSZCZALNIE ŚCIEKÓW ŁĄCZNIE Z MONTAŻEM. "KARST" MARCZUKOWSKA 6, TEL. (0-85)651-55-66 (7.00 -17.00).
1069444

WAGI ELEKTRONICZNE I MECHANICZNE
KASY FISKALNE SHARP CASIO
METKOWNICE
Sprzedaż I serwis
Białystok
Młynowa 76 lok. 5
tel. 744 40 63
tel./fax 744 47 49
1013334

KOMPLETNE WYPOSAŻENIE ŁAZIENEK ☎518-207, ZWYCIĘSTWA 8E.
1069908

NAMIOTY, łyżworolki, turystyka, Warszawska 67/1
1058804

TURYSTYKA, namioty, łyżworolki, Piłsudskiego 3.
1058803

❒ HURTOWNIE

HURTOWNIA odzieży używanej (nie sortowanej) 4,20 zł/kg, ☎(086)78-30-74.
105252

KASY fiskalne ELZAB
Duży wybór!
ZETO BIAŁYSTOK
Białystok, ul. Skorupska 9
tel. (085) 7416858 w. 259
D1013319

HURTOWNIA Odzieży Używanej, Łomża, ☎(086)18-42-66.
105265

BOR - MAZ sc
INSTALACJE AUTO - GAZ
MECHANIKA
BLACHARSTWO - LAKIERNICTWO
AUTO - LAKIERY
EŁK, GDAŃSKA 40
TEL.(087) 610 36 49
1013288

HURTOWNIA Odzieży Używanej "MODNISIA", oryginalny niesort niemiecki w ciągłej sprzedaży i bezpośrednio z TIR-a. Suwałki, 1 Maja 29B, ☎(0-87)65-17-37, ☎090609173. Poniedziałek- piątek 8.00- 16.00, sobota 9.00- 14.00. Zapraszamy.
202658

Termitech
PODGRZEWACZE WODY JUNKERS
BIAŁYSTOK, UL. DOBRA 12
TEL. 743-28-50, TEL./FAX 743-28-57
1013339

HURTOWNIA odzieży używanej, Białystok, Sienkiewicza 81/3, lok. 09, ☎(0-85)752-951, 9.00- 16.00.
1051911

Termitech
KLIMATYZATORY WENTYLATORY
BIAŁYSTOK, UL. DOBRA 12
TEL. 743-28-50, TEL./FAX 743-28-57
D1013342

"MK" S.C. Kwasoodporne wkłady kominowe. Białystok, Warszawska 21/106. ☎(0-85)743-68-00 wew. 216, ☎0-602-622-454.
1066762

NAMIOTY, sport, turystyka, Równa 15.
1058802

SŁOJE, zakrętki -różne typy, Zambrów, ul. Cmentarna 18, ☎(086)71-67-21.
105159

WYPOSAŻENIE SKLEPÓW I MAGAZYNÓW, PROJEKTOWANIE WNĘTRZ, MONTAŻ, TRANSPORT. Białystok, ul. Swobodna 25A, ☎654-31-50, tel./fax 654-70-43.
1068418

Gazeta Współczesna

GRATKA — KUPON NA OGŁOSZENIE BEZPŁATNE

Nasza CZWARTKOWY DODATEK **Przeznaczony wyłącznie dla osób prywatnych**

Ogłoszenie bezpłatne może zawierać maksymalnie 15 słów. Warunkiem ukazania się ogłoszenia jest podanie ceny towaru.

Podaj rubrykę: .....

.....

.....

.....

podaj cenę: ..... **telefon:** .....

Dane ogłoszeniodawcy (do wiadomości redakcji)

---

imię, nazwisko:

---

adres, kod pocztowy:

---

podpis:

1. **Wypełniony kupon należy przesłać pod adres: Gazeta Współczesna, 15-950 Białystok, skr.193.**
2. **Redakcja zastrzega sobie prawo do zmian treści lub wstrzymanie publikacji ogłoszenia.**
3. **Niniejsza forma reklamy przeznaczona jest dla osób nie prowadzących działalności gospodarczej.**

Ogłoszenia przyjmujemy również pod numerem telefonu 745-45-65

GRATKA GRATKA GRATKA

❒ PRODUCENCI

KOSTKA brukowa, kompletne nawierzchnie, gwarancja. BRUX Białystok, ul. Produkcyjna 102, ☎(085)654-24-54.
1068634

KOSTKA BRUKOWA- PRODUCENT. ELEWATORSKA 13, ☎(0-85)651-88-83, 651-29-96, 651-71- 41.
1069962

1013357
KOSTKA BRUKOWA
MATERIAŁY BUDOWLANE

BLOCZKI BETONOWE
KRĘGI BETONOWE
CEMENT, WAPNO
PPHU "MATMAR" Białystok, ul. Elewatorska 13 tel./fax 651-88-83, 651-71-41 BIAŁYSTOK-ZAWADY 103A tel. 653-44-22

KREGI BETONOWE, PUSTAKI WIÓROBETONOWE, POKRYWY, PRZEPUSTY, BLOCZKI FUNDAMENTOWE, CEMENT. ☎(0-85)653-44-22.
1069964

PARKIET, mozaika, schody z Hajnówki. ☎(0-85)683-29-20.
1067153

PARKIET, ☎(0-85)675-36-62.
1069172

PRODUCENT siatki ogrodzeniowej. ☎(0-87)218-397.
1068411

STEMPLE I ŻERDZIE BUDOWLANE, ☎(0-85)653-44-22, 651-88-83.
1069960

ZDROWIE

APARATY słuchowe. Stołeczna 25 (wejście od Wyszyńskiego), ☎744-44-19.
1067134

BADANIE włosów, ☎744-44-19.
1067136

BEZOPERACYJNE leczenie kamicy żółciowej, nerkowej, prostaty, hemoroidów, ☎744-44-19.
1067137

BIELACTWO, łuszczyca, ☎(0-601)21-43-88.
1067141

CHOROBY płuc i oskrzeli dr n.med. ZOFIA ŁUKJAN, Białystok, Suraska 1A/4. Poniedziałek 14.00, środa 10.00 -12.00. ☎(0-85)742-26-62, ☎743-11-25.
1067050

CHOROBY skóry i włosów, dr med. Janina Zimnoch specjalista dermatolog. Sienkiewicza 81/6 poniedziałek, środa, piątek 16.00 -17.00, ☎0602/45-24-99.
1069795

CUDOWNA TERAPIA SIT. Nerwice- depresje- astma- alergie- choroby układu pokarmowego, krążenia- choroby stawów, kości i mięśni- cukrzyca- prostata. Rzymowskiego 43/28. 745-32-62. 10.00- 19.00.
1057333

OTYŁOŚĆ, trądzik, łysienie -Kleosin, ☎(0-85)653-14-62.
1064295

PSYCHIATRA -dr Choroszucha przyjmuje codziennie, Świętojańska 17/1. ☎(0-85)73-27-735.
1068368

REWELACYJNE odchudzanie GUAM, przeciwzmarszczkowe plasterki piękności CALI. Kleosin, ☎(0-85)663-14-62.
1069888

SOCZEWKI kontaktowe, miękkie, twarde, kolorowe, wszelkie wady. Suwałki, ☎(0-87)677-066.
203178

SOCZEWKI kontaktowe, kolorowe, toryczne. Płyny dezynfekujące. Stołeczne 25 (wejście od Wyszyńskiego), ☎(085) 744-44-19.
1067146

VIAGRA, ☎0-602-81-89-85.
1069962

WYPOSAŻENIE gabinetu stomatologicznego RITTER: unit, fotel, kompresor, inne, cena do 12.000,-. ☎0-602-448-752.
1068535

ZAŚWIADCZENIA (prawo jazdy, świadectwa kwalifikacji, badania okresowe). Kleosin, ☎(0-85)663-14-62.
1064294

ROLNICTWO

❒ KUPIĘ

NIEDROGO kosiarkę rotacyjną, rozrzutnik, opryskiwacz, kopaczkę. ☎(0-85)685-80-00-wew.264.
1069848

TURA do C-330 -kupię, ☎(086)192-736.
105241

❒ SPRZEDAM

2 kombajny, sieczkarnię do kukurydzy, prasę, myjkę. ☎(0-86)750-322.
1068490

BIZON Z-056. Kowalewski Józef, Bargłów k./Augustowa.
1068528

C-330, (1990 XII) z kabiną, stan idealny I właściciel, ☎(0-86)774-483.
1069270

C-330 (1980) stan dobry. ☎(0-87)66-79-26.
203370

CHŁODZIARKA 200, 400, 700. ☎(0-87)629-84-32.
1067159

CHŁODZIARKI 400l-650l, tanio. ☎(0-87)234-994, ☎(0-86)776-728.
1068595

CIĄGNIK C-360-3P, (1989), 15.000,-. ☎(0-85)72-19-350.
1068540

CIĄGNIK Ferguson, (1987). Mały Płock 88, łomżyńskie, Kozłowski Antoni.
1069841

CIĄGNIK T-25; Skoda 120L, ☎(086)190-142.
105271

CIĄGNIK ursus C-360, szt. 2, ciągnik MTZ-80, star 244, ☎(0-87)280-189.
1069530

CZĘŚCI ZAMIENNE DO KOMBAJNÓW: BIZON, CLAAS, M-F, ☎730-32-66, 730-96-86.
1069549

CZĘŚCI ZAMIENNE DO KOMBAJNÓW, CIĄGNIKÓW ROLNICZYCH, PRAS I AKUMULATORÓW. "MOTOZBYT", ELEWATORSKA 52, ☎(0-85)651-85-12.
1069965

EŁK, SUWALSKA 64, ☎(0-87)620-13-21. KOMBAJNY ZBOŻOWE, ZIEMNIACZANE, PRASY, CIĄGNIKI, SCHŁADZARKI. RATY.
1069904

JELCZ 325 plus przyczepa D-83, (1985). ☎(0-87) 644-74-23.
1069759

KOMBAJN, ciągnik, prasę, kosiarkę, ☎(0-85)65-33-815.
1069758

KOMBAJN Anna, 9,2 tys. -wywrotkę, ☎(0-86)785-598.
1068780

KOMBAJN claas merkator, przyczepę zbierającą, agregat prądotwórczy 4,5kW, ☎(0-87)23-01-78.
1069829

KOMBAJN Class, Danowo 26 k.Lachowa, ☎(086)78-41-29.
105279

KOMBAJN john deere 945 z sieczkarnią sprzedam. Suwałki, ☎(0-87)66-67-59.
203388

KOMBAJNY, prasy, ciągniki- raty. ☎(0-87)644-93-77.
203409

KOMBAJNY, prasy, wycinaki, przyczepy samozbierające, inne. Części zamienne, do maszyn rolniczych produkcji zachodniej. "FRYCKE" -Maszyny Rolnicze. Mrągowo, Przemysłowa 6, ☎(0-89)741-29-74.
1065243

KOMBAJNY "BIZON", gotówka -raty. Toczyłowo koło Grajewa, ☎090-387-992.
1069641

KOMBAJNY Claas, Fahr z pola, prasy, siewnik, ciągnik. Kol. Przytulanka 8.
1069852

KOMBAJNY różnego typu, sieczkarnię do kukurydzy, prasę rolującą, linię udojową. ☎(0-87)66-47-47, ☎(0-87)64-25-802.
203374

KOMBAJNY: różne typy, prasa "Welger". Jeziorki k.Augustowa, ☎(0-87)644-21-43.
1067189

KOMBAJNY zbożowe, duży wybór prasy. Mścichy koło Radziłowa, ☎(0-86)72-24-54, ☎090-261-887.
1068337

KOMBAJNY zbożowe, prasy, siewniki, rozsiewacze nawozów i inne- RATY! Bakałarzewo, ☎(0-87)66-13-22 wew. 142.
203313

KOMBAJNY zbożowe, ☎(0-85)650-11-63.
1069821

KOMBAJNY zbożowe Claas, FAHR, inne, duży wybór -tanio -raty, ☎(0-87)231-126, ☎090/53-64-37.
1062969

KOMBAJNY zbożowe Claas, prasy, wycinacze kiszonek. Mierucie 24, ☎(0-86)72-89-18.
1068338

KOMBAJNY zbożowe i ciągniki (niemieckie). ☎(0-52)385-45-25, ☎(0-52)385-19-63.
1069210

KOMBAJN zachodni 3m, przyczepę do kiszonki, chłodziarkę (tanio), ☎(086)78-56-70.
105270

KOMBAJN ziemniaczany niemiecki. ☎(0-87)641-41-80.
1069600

KULTYWATORY podorywkowe (duńskie). "SWISSPOL", Stargard -Strachocin, ☎(0-92)577-52-03.
1069912

MASZYNY rolnicze, ☎(0-86)720-461.
1069484

ORKAN, hydrofor. ☎(0-85)719-27-27.
1069711

PRASA belująca Z-230, ☎(0-86)76-39-39.
1069818

PRASA Claas Dominant, duża. ☎(0-87)629-84-32.
1067160

PRASA "Jondrre". Konopki k. Grajewa, ☎(0-86)72-20-39.
1068553

PRASA rolująca Z-260. ☎(0-86)760-816.
1069952

PRASA WELGER- 5.500 zł. ☎(0-85)833-20-71.
1069924

PRASĘ K-442. Szypliszki, ☎(0-87)68-11-25.
203401

PRASĘ polską do siana, ☎(0-85)716-13-48.
1069691

PRASY kostkujące, siewnik. ☎(0-85)685-20-00 wew. 141.
1069933

PRZYCZEPA wywrotka, 4 t. ☎(0-85)716-50-93.
1068844

PSZENICĘ bezglutenową. ☎(0-87)27-13-75.
1069976

RSP Dorożki, ☎(0-85)719-62-04 posiada w ciągłej sprzedaży warchlaki i loszki ras mięsnych oraz sprzeda kombajn zbożowy Bizon Z-056 i inne maszyny w tym ciągnik C-360 i przyczepy.
1069660

SCHŁADZARKĘ mleka 800l, alfa -lawal, dojarkę przewodową kompletną, 8.000,-, ☎(0-87)157-309.
1068810

SNOPOWIĄZAŁKA WC-5, damfa, kuna, prasa kostkowa. Grajewo ☎(0-86)72-27-20.
1069785

SNOPOWIĄZAŁKĘ, prasę do słomy Kuna, Szpakowo 22, ☎(0-85)716-80-43.
1069886

SPRZEDAM gospodarstwo 18,5 ha z dostępem do jeziora, ☎117-23-914.
1069738

SPYCHARKI, koparki- ETC-2011. ☎(0-87)66-40-01.
203142

STANOWISKA rozrodowe dla macior, metalowe, ☎(086)71-11-04.
105228

TANIO przyczepę sdamozbierającą stihl 066 nowy, magnetowid goldstar, ☎(0-85)73-77-642.
1069826

UWAGA: wszystkie pasy klinowe do zachodnich maszyn rolniczych. ☎(0-87)644-93-77.
203053

WIĄZAŁKĘ -tanio, ☎(0-86)761-189.
1069268

WIĄZAŁKĘ WC-5, stan dobry, ☎(0-85)718-71-40.
1069949

ZBIORNIK do mleka 650 l, (agregat nowy), ☎(0-87)644-22-85.
1069882

ZWIERZĘTA

MAŁE kotki oddam w dobre ręce, ☎(0-85)74-149-74.
1069855

ROTTWEILERY szczenięta szczepione sprzedam. ☎(0-87)67-69-55.
203361

SPRZEDAM jałówki cielne hodowlane. SDOO Krzyżewo, ☎(0-86)764-300.
1069815

SPRZEDAM jamniki krótkowłose królicze (miniaturki). ☎(0-89)527-17-51.
1069211

SPRZEDAM psa obronnego: owczarek niemiecki z rodowodem, ☎(086)71-24-23.
105264

SPRZEDAM sznaucera średniego, rodowodowego, 9 miesięcy, ☎(086)18-55-83.
105278

SZNAUCERY olbrzymy rodowodowe, szczenięta. ☎(0-86)71-64-24.
1069931

WETERYNARIA

LECZNICA. ☎732-35-76, Białowny 7, Białystok.
1065578

RÓŻNE

❒ KUPIĘ

DŁUŻYCĘ iglastą. ☎(0-87)68-57-69, ☎(0-87)68-54-52 po 20.00.
203063

LAS -sosna, świerk, ☎(0-85)715-58-62 po 20.00.
1069805

PAPIERÓWKĘ iglastą 100 mp. miesięcznie, ☎(0-85)716-04-38.
1069814

SILNIK motorowodny Wicher 30 KM. ☎0-602-787-867.
1069975

TARTAK, Popowo k. Grajewa zakupi olchę tartaczną, kloce. ☎(0-86)72-21-59.
1068437

WIERTARKĘ wielowrzecionową. ☎(0-87)644-72-47, wieczorem ☎(0-87)64-32-355.
203376

ZBIORNIK na olej opałowy, 10000 -20000 l. ☎(0-85)741-23-45.
1069948

❒ SPRZEDAM

20 butli CO2. ☎(0-87)610-13-94.
1069744

AGREGAT prądotwórczy 55 kW, rury stalowe na konstrukcję kurnika, wiaty itp., rurę na komin fi 500, 11 m długości, ☎(0-85)71-69-298, ☎(0-85)71-69-297, ☎090/622-094.
1069479

ATRAKCYJNĄ suknię ślubną -tanio, ☎(0-85)742-23-58, ☎732-44-16.
1069870

BALE świerkowe- suche sprzedam. ☎(0-87)68-58-09.
203363

BRYCZKI, wolant, sanie, dom nad rzeką Narew, ☎(086)188-919.
105208

BUŁKĘ tartą, wrocławską. ☎(0-87)27-13-75.
1069973

CZĘŚCI do silników motorowodnych Wicher, Wietierok, Salut, Neptun, Forelle. ☎0-602-787-867.
1069972

DESKĘ surfingową składaną, nową, sztucer 308W, dubeltówkę MERKEL 16. ☎(0-87)28-35-93.
1069772

DESKI, krokwie, łaty -producent. ☎(0-85)71-94-688.
1065370

DYLE świerkowe. ☎(0-85)712-18-90, po 15.00.
1067771

FILTRY uzdatniające wodę, odżelaziacze, ☎(0-86)718-786.
1068560

KIOSK termoplastyk, duży. Ełk, ☎(0-87)610-44-60.
1067838

ŁÓDKĘ + przyczepkę. ☎(0-85)675-11-83 po 21.00.
1069703

MASZYNĘ poligraficzną, typ Romajor 313, stan dobry. ☎(0-87)610-44-86.
1069724

MASZYNY do obróbki drewna -nowe, ☎(0-12) 656-14-52.
1068873

MASZYNY stolarskie: frezarka pozioma fabryczna, ostrzałka do pił trakowych, nowe -tanio. ☎(0-87)237-189, wieczorem.
1067973

MASZYNY stolarskie. ☎(0-87)64-47-247, wieczorem ☎(0-87)64-32-355.
203377

MASZYNY stolarskie. ☎(0-86)714-936.
1067231

MODRZEW -deski 80 mm, suche, 450 zł/m.sześc., 50 mm, ☎090/29-64-51.
1069936

MOZAIKA -producent ☎718-67-56.
1066886

OKNA 90x90 drewniana oraz stopki na schody -sosnowe. ☎(0-85)743-32-49.
1067225

"PANASONIC" telefon bezprzewodowy -nowy, ☎(085)73-26-208.
105207

PERKUSJĘ "Tama", organy "Hella". ☎(0-87)64-46-724.
203362

PIANINO, 2.200,-. ☎(0-85)65-21-734.
1069824

PŁYTKI klinkierowe, niskie ceny, ☎(086)71-11-04.
105229

PŁYTY drogowe, ☎(0-85)661-94-91.
1069755

PUSTAKI wiórobetonowe -energooszczędne, uniwersalne. Bloczki fundamentowe. "KOKPOL" Nowodworce, ☎(0-85)719-41-07.
1065128

SILNIKI elektryczne, wyrównarkę, piłę, ☎0602/210-033.
1068559

SPRZEDAM ostrówek K-162 (1985), stan bdb, ☎(086)70-11-18, po 16.00.
105254

SPRZEDAM widłak "Still", DFG SA-3314, udźwig 7,5 tony. ☎(0-85)716-20-02.
1068431

STEMPLE, betoniarkę do remontu, ☎(0-85)732-60-47.
1069917

SUKNIĘ ślubną, ☎(0-85)741-44-08.
1069846

TANIO wieża sony, ☎(0-85)732-97-99 po 16.00.
1069909

TOKARKĘ firmy OTTO SCHEUER, niemiecką. ☎(0-85)7-101-956.
1069872

TRANSPORTER do zboża w magazynie płaskim. ☎(0-85)72-19-445.
1069844

WAGĘ samochodową 15t, ☎(086)18-24-15.
105268

WÓZEK widłowy 2-tonowy + prostownik, zgrzewarkę punktową, ☎(0-85)719-79-21.
1069807

WYPRZEDAŻ używanych rowerów turystycznych. 250,-. ☎(0-85)444-562.
1038998

ZAGĘSZCZARKI gruntu, walce wibracyjne, ładowarka gąsienicowa, maszyny budowlane na zamówienie. ☎0-90-677-198.
1069605

❒ INNE

ELEKTRONARZĘDZIA -wypożyczalnia, Kopernika 5, ☎(0-85)744-84-82.
1047149

ZA długi męża mojego- Mariana Jędrejka nie odpowiadam -Renata Jędrejek.
1069793

KOOPERACJA

GALWANIZERNIA "Gal-Met", Korzeniowskiego 9, ☎(0-85)743-72-01. Cynkowanie -oksydowanie -czarny cynk.
1066979

Dyrekcji Zakładu Energetycznego Białystok, Kierownictwu, kolegom i koleżankom z Rejonu Energetycznego w Ełku, sąsiadom, znajomym i przyjaciołom, wszystkim, którzy z żalem w sercu żegnali i towarzyszyli w ostatniej drodze naszego ukochanego Męża i Tatusia

Ś. P.
Krzysztofa Buza

serdecznie dziękują
żona i synowie

D.10113308

Dnia 30.07.98 r. zmarł nasz kochany

Tatuś, Teść, Dziadziuś
STANISŁAW JAN WILKOWSKI

Żył 77 lat
Więzień łagra w Donbasie w latach 1939-43, żołnierz NSZZ ps. "Wilk" od roku 1943, więzień polityczny Wronek w latach 1946-48.
O czym zawiadamiają pogrążeni w żałobie córka Maria, zięć i wnuczka

(1013371)

31 lipca 1998 r. zmarł nasz Kolega

mgr inż.
Tadeusz Świerzbiński

Jesteśmy wstrząśnięci Jego śmiercią.

JEGO BLISKIM składamy serdeczne wyrazy współczucia

koleżanki i koledzy
TP S.A. Zakładu Radiokomunikacji i Teletransmisji w Olsztynie
Oddział Radiokomunikacji w Białymstoku

(1013375)

TVP 1

7.00 Kawa czy herbata? – magazyn poranny, w tym Wiadomości **8.05** Murphy Brown – serial komediowy prod. USA **8.30** Wiadomości **8.41** Prognoza pogody **8.45** Lato z Hałabałą – program dla dzieci **9.10** „Podróże z Aleksandrem i Emilią" – film anim. prod. franc.-kanad. **9.35** Opowieści z lasu: Opowieść o drzewach – program dla dzieci **9.50** Duże oko: Jezioro – program dla dzieci **10.00** Dotyk anioła – serial prod. USA **10.50** Gość w dom: Krynica – magazyn Danuty i Andrzeja Wasylewskich **11.25** Lato z magazynem notowań: Pejzaż z Kazimierzem **12.00** Wiadomości **12.10** Agrobiznes – rolniczy magazyn informacyjny **12.25** Klan – serial obycz. prod. polskiej **13.40** KINO LETNIE: Kochliwy pilot – film obycz. prod. kanad.

15.20 MUR – magazyn Anny Mentlewicz dla młodzieży

15.45 Wiadomości z ogrodów zoologicznych – serial dok. prod. USA

16.15 Moda na sukces – serial obycz. prod. USA

16.40 Tydzień Prezydenta – program public.

17.00 Teleexpress

17.25 Sekrety Weroniki – serial komediowy prod. USA

17.50 Automania – magazyn motoryzacyjny

18.05 Forum – program public. Karola Małcużyńskiego

18.50 Flesz-Wiadomości

18.53 Prognoza pogody

19.00 Wieczorynka: Zwierzaki cudaki

19.30 Wiadomości

19.56 Sport

19.59 Prognoza pogody

20.10 Zdarzyło się jutro – serial prod. USA

20.55 Jaka Polska? – magazyn samorządowy

21.00 W centrum uwagi – program public.

21.20 TEATR TELEWIZJI: „Na szkle malowane"

23.05 Wiadomości

23.10 Sport

23.20 Mistrzowie kina: „Syrena z Missisipi" – film obycz. prod. franc.-włos.

1.00 Spotkania kabaretowe: W krainie baśni

1.45 Czas na antyki: Delft Blau

TVP 2

7.00 Sport telegram – przegląd wydarzeń sportowych **7.05** Dziennik krajowy **7.25** Peter Gunn – serial sensac. prod. USA **7.50** Studio urody – program sportowo-rekreacyjny **8.00** Wiadomości TV Białystok **8.30** W labiryncie – serial prod. polskiej **9.00** Czterej pancerni i pies: Daleki patrol – serial prod. polskiej **10.00** Wakacyjny kurs języka angielskiego **10.15** „Pierwsze sto lat kina" – film dok. prod. USA **10.45** Zaczarowane wiaderko – serial anim. prod. ang. **11.10** „Zwariowany nauczyciel" – serial komediowy prod. włoskiej **12.05** Złotopolscy – serial prod. polskiej **12.30** Familiada – teleturniej **13.00** Panorama **13.20** Dziennik krajowy **13.40** Relaks z... Telewizją Wrocław – program rozrywkowy

15.10 Przystanek Alaska – serial prod. USA

16.00 Panorama

16.10 Nie tylko w koszarach – program Red. Wojskowej

16.30 Krzyżówka szczęścia – program dla mł. widzów

17.00 Południk dziewiętnasty – program dla dzieci

17.30 Wiadomości TV Białystok

18.00 Panorama

18.10 Obiektyw

18.30 Va banque – teleturniej

19.05 Festiwal Filmowy i Artystyczny – Kazimierz `98

20.00 Skarb – komedia prod. polskiej (1948), reż. Leonard Buczkowski. Wyk.: Danuta Szaflarska, Jerzy Duszyński, Jadwiga Chojnacka, Alina Janowska.

6 lutego 1949 r. odbyła się premiera „Skarbu" Leona Buczkowskiego, pierwszej po wojnie polskiej komedii. Scenariusz Ludwika Starskiego i Romana Niewiarowicza sytuował akcję w dźwigającej się z gruzów Warszawie, za punkt wyjścia komediowych powikłań biorąc aż nadto dobrze znane kłopoty ze znalezieniem własnego mieszkania. Realistyczne tło zaludniono równie realistycznymi postaciami. Na bohaterów zostali więc wykreowani sympatyczni młodzi nowożeńcy – sprzedawczyni z PDT i kierowca miejskich autobusów. Role te powierzono Danucie Szaflarskiej i Jerzemu Duszyńskiemu, którzy po „Zakazanych piosenkach" stali się najpopularniejszą parą polskiego ekranu. Czas 104 min.

21.40 Spacerek staromiejski – film dok.

22.00 Panorama

22.35 Sport telegram – przegląd wydarzeń sportowych

22.40 Auto – magazyn motoryzacyjny

23.10 Ogród sztuk: Wakacje z duchami

23.40 Encyklopedia sztuki XX wieku: „Paul Auster": „Utopia według Living Theatre" – film dok. prod. ang.

0.35 Chwile pożądania – film fab. prod. kanad.

2.10 Kronika Igrzysk Dobrej Woli – Nowy Jork `98

POLSAT

6.00 Poranek z Polsatem **7.45** Polityczne graffiti **7.55** Poranne informacje **8.00** Garfield – serial anim. dla dzieci **8.30** Znak Zorro – serial przyg. prod. USA **9.00** Tarzan – serial przyg. prod. USA **9.30** Żar młodości – serial **10.30** Przyjaciele – serial komed. prod. USA **11.00** Roseanne – serial komediowy prod. USA **11.30** Gorączka w mieście – serial sensac. prod. USA **12.30** Kalambury – program rozrywkowy **13.00** Rykowisko **13.30** Wolność Tomku... – magazyn o budownictwie **14.00** Disco Polo Live

15.00 Garfield – serial anim. prod. USA

15.30 Lato z Polsatem

16.00 Informacje

16.15 Lato z Polsatem

16.45 Dziewięciu wspaniałych: gra – zabawa

17.15 Rykowisko

17.45 Przyjaciele – serial komediowy prod. USA

18.15 Roseanne – serial komediowy prod. USA

18.45 Informacje

19.00 Znak Zorro – serial przyg. prod. USA

19.30 Tarzan – serial przyg. prod. USA

20.00 Komisarz Rex – serial

20.50 Losowanie LOTTO i szczęśliwego numerka

21.00 MEGA-HIT: Szczęki 3 – horror prod. USA. Reż. Joe Alves. Wyk.: Dennis Quaid, Bess Armstrong, Louis Gosset Jr, Lea Thompson.

W 1983 r. Joe Alves zrealizował „Szczęki 3". Tym razem wielki biały rekin-ludojad pojawia się w pobliżu Parku Wodnego na Florydzie. Grupa nastoletnich gimnastyków wypływa na pełny ocean, by ćwiczyć akrobacje na nartach wodnych. Jednak coś przeszkadza im w ćwiczeniach. Równolegle na nadbrzeżu trwają ostatnie przygotowania do otwarcia wielkiego „Podwodnego królestwa". Nad bezpieczeństwem gości czuwa specjalna jednostka policji, którą kieruje Mike Brody. Jego ukochaną jest Kathryn, biolog morski. Wspólnie opiekują się parą delfinów, które zazwyczaj są bardzo spokojne i przyjazne ludziom, a teraz są dziwnie rozdrażnione i przestraszone. Czas 94 min.

22.50 Wyniki losowania LOTTO

22.55 Informacje i biznes informacje

23.15 Polityczne graffiti

23.30 Cyrano i d'Artagnan – film przygod. prod. francuskiej

2.00 Dance TV

2.30 Przytul mnie

3.30 Plastic TV

TVN

6.15 Jolanda – telenowela prod. argentyńskiej **6.45** Telesklep **7.15** Hardcastle i McCormick – serial sensac. prod. USA **8.15** Kucyki i przyjaciele – serial anim. dla dzieci **8.35** Zwierzątka ze sklepiku – serial anim. dla dzieci **9.00** Szkoła złamanych serc – serial dla młodzieży prod. austral. **9.30** Nieśmiertelny – serial przygod. prod. USA **10.25** Crayola Kid`s Adventure – Gulliver`s Trevels – serial przygod. **11.15** Poirot – serial krym. prod. ang. **12.10** WNBA – magazyn koszykówki kobiecej **12.40** Manuela – telenowela prod. argent. **13.30** Jolanda – telenowela prod. argent. **14.00** Telesklep **14.30** Kucyki i przyjaciele – serial anim. dla dzieci **14.55** Zwierzątka ze sklepiku – serial anim. dla dzieci

15.20 W naszym kręgu – serial

15.45 Szkoła złamanych serc – serial dla młodz.

16.15 Nieśmiertelny – serial przygod. prod. USA

17.15 TVN Fakty regionalne

17.30 Co za dzień – program rozrywkowy

18.00 Magnum – serial sensac. prod. USA

19.00 TVN Fakty

19.24 Sport

19.29 Pogoda

19.30 Więzy rodzinne – serial komediowy prod. USA

20.00 Wędrowiec – serial przygod. prod. ang.

21.00 Diagnoza: morderstwo – serial sensac. prod. USA

22.00 Supergliny – mag. policyjny

22.30 Taaaka ryba – magazyn wędkarski

23.00 Szwindel – film erot. prod. USA

0.45 Nocny tramwaj TVN



1.15 Magnum – serial

2.05 Granie na ekranie – program rozrywkowy

NASZA TV

8.00 „Flash Gordon" – serial anim. prod. USA **8.30** „Baśnie Braci Grimm" – serial anim. **9.00** Detektyw – serial krym. prod. ang. **10.00** Kino familijne: „Mała księżniczka" – film obycz. prod. USA **11.35** Gotowanie z dziadkiem **11.45** VIP – wydarzenia i plotki ze świata show biznesu w filmowym skrócie **12.00** Latający lekarze – serial obycz. prod. austral. **13.00** Życie zwierząt – film przyrod. **13.30** Nasz sklep – zakupy w TV **14.00** Antonella – serial prod. argentyńskiej **14.55** Szczęśliwa ósemka – propozycje do listy przebojów

15.00 City – serial

15.30 Loving – serial

16.00 Don Kichot – serial anim. dla dzieci

16.30 Tajemnica wybrzeża – serial przygod. dla dzieci

17.00 Lato w Studiu AGNES: Zaśpiewaj i wygraj – program dla dzieci

17.30 Lato w Studio AGNES: Folwark wszystkich zwierząt – magazyn o zwierzętach dzikich i domowych

18.00 Nasze wiadomości

18.15 Dwa oblicza miłości – serial obycz. prod. włoskiej

20.05 Spotkanie po latach – komedia prod. USA

21.45 Nasze Wiadomości

22.00 Potrzeba seksu – serial dok.

23.00 Ręce do góry – talk-show Ewy Michalskiej

23.30 Zmienny los – film krym. prod. USA

RTL 7

7.00 Zaklinanie poniedziałku **7.10** Szwajcarscy Robinsonowie – serial przygodowy **8.00** Teleshopping **8.45** Świat pana trenera – serial **9.10** Zróbmy sobie dobrze – serial komediowy **9.35** Spokojnie, tatusku – serial komediowy **10.00** Zbrodnicza pamięć – film krym. prod. USA **11.35** Abbott i Costello w wojsku – komedia prod. USA **13.00** Teleshopping **14.00** Campbellowie – serial **14.55** Słodka dolina – serial

15.15 Siódemka dzieciakom: Superpies, Jajeczny świat dr. Suessa, Tajemnicze Złote Miasta – seriale animowane

16.40 Ukryta kamera – pr. rozrywkowy

17.00 Robin Hood – serial przygod.

18.00 Sunset Beach – serial

18.50 7 minut – wydarzenia dnia

19.05 Prawo i bezprawie – serial sensacyjny

19.55 Cenny ładunek – komedia prod. USA (1994). Reż. John McPherson. Wyk.: Jameson Parker, Gerald McRaeny, Jeannie Wilson, Marshall Teague.

A.J. i jego brat Rick spotykają się po kilku latach. A.J. mieszka teraz w Seattle i jest adwokatem. Co prawda prowadzi bardzo drobne sprawy, ale bratu opowiada o nich tak, jakby chodziło o wyrok śmierci na krześle elektrycznym. Z kolei Rick zaprasza go na swój jacht, gdzie czeka na A.J. niespodzianka w osobie ich matki, która przypłynęła z Rickiem z San Diego. Rodzinną radość zakłóca telefon od faktycznego właściciela jachtu, który płaci Rickowi za dostarczenie go do Vancouver. Wkrótce potem jacht z matką na pokładzie zostaje porwany przez piratów... Czas 90 min.

21.30 Cobra – oddział specjalny – serial sensac.

22.25 Crime Story – serial kryminalny

23.15 Robin Hood – serial przygod.

0.10 Prawo i bezprawie – serial sensacyjny

1.00 Crime Story – serial krym.

1.50 Prognoza pogody

1.55 Muzyczny Kruszon – nocne granie na ekranie

TV BIAŁYSTOK

8.00 Wiadomości TV Białystok **8.05** Budzik **8.35** Maria z przedmieścia – serial meks. **9.15** Warzywnik – serial poradnikowy **9.30** Detektyw Bogi – Bogi się żeni – hiszp. serial rysunkowy **9.55** Dzikie zwierzaki – serial dla najmłodszych **10.00** Hej, Arnold – Owoce w mieście – serial anim. **10.20** Tropiciele gwiazd – Miłości nie można kupić – serial fab. dla młodzieży **10.50** Mozart w podróży – Pierwsza podróż. Londyn – serial dok. **11.20** Arka Noego – Człowiek z zasadami – ang. serial obycz. **12.10** Ludwig van Beethoven: Symfonia II D-dur op. 36 **12.45** Warzywnik – serial poradnikowy **12.55** Sztuka i wyobraźnia **13.05** Lato w regionie – Wiosło Jaćwinga – relacja Agnieszki Łukawskiej z festiwalu w Węgorzewie **13.35** Serce Klarity – serial obycz. prod. meksyk. **14.25** Program muzyczny G. Kazberuka **14.40** Panorama

15.05 Wiadomości TV Białystok

15.10 Detektyw Bogi – Bogi się żeni – hiszp. serial rysunkowy

15.35 Dzikie zwierzaki – serial dla dzieci

15.40 Hej, Arnold – Owoce w mieście – serial anim.

16.05 Tropiciele gwiazd – Miłości nie można kupić – serial fab.

16.30 Niezwykłe miejsca – serial dok.

17.00 Jacy jesteśmy – program public.

17.30 Uważam, że – magazyn interwencyjny

18.00 Panorama

18.10 Obiektyw

18.30 Kartka z kalendarza

18.35 Maria z przedmieścia – serial

19.15 Religie i ludzie – Sekty

19.30 Mozart w podróży. Londyn – serial dok.

20.00 Arka Noego – Człowiek z zasadami – ang. serial obycz.

20.55 Ludwig van Beethoven: Symfonia II

21.30 Człowiek wirtualny – film dok.

21.45 Wiadomości TV Białystok

22.05 Nasz gość zaprasza

22.35 Program muzyczny G. Kazberuka

22.50 Obcy w rodzinie – amer. film obycz.

TV POLONIA

7.00 Sport-telegram **7.05** Powrót Arabeli – serial prod. czeskiej **7.30** Wilki morskie – serial anim. **8.00** Latarnik – magazyn kulturalny **8.30** Wiadomości **8.45** Ala i As: Nieprawdziwe chmury **8.55** Kolorowe nutki – program muz. dla dzieci **9.05** Tata, a Marcin powiedział... – serial **9.10** ZE SZTUKĄ NA TY – Skąd ta wrażliwość?: Spotkanie z Józefem Szajną – program Katarzyny Suchcickiej **9.45** Kolumbowie: Śmierć po raz pierwszy – serial prod. polskiej **10.40** Wielka gra – teleturniej **11.30** Piknik polonijny w Berlinie – reportaż **11.45** „Marzenie mojego życia" – reportaż **12.00** Wiadomości **12.15** Rośliny trujące – film fab. prod. polskiej **13.25** „I wszystko się może zdarzyć" – koncert Anity Lipnickiej **14.45** Informacje Studia Kontakt – program informac.-public. dla Polaków mieszkających za granicą **15.00** Panorama **15.20** Program dnia **15.30** Co w kraju piszczy: Idzie nowe **16.00** Polonia w Szkocji **16.30** Szafiki – program dla dzieci **17.00** Teleexpress **17.15** Krzyżówka szczęścia – teleturniej **17.40** „Nowosielski o ikonie" – reportaż **18.05** Kto jest kim w Polsce?; Kayah **18.15** Doktor Ewa – serial prod. polskiej **18.50** Dziennik Telewizyjny – program satyryczny **19.00** Salon lwowski: „Może to ostatni batiar" **19.15** Dobranocka: Reksio – serial anim. dla dzieci **19.30** Wiadomości **19.55** Prognoza pogody **20.00** Czarno-białe i w kolorze: Trudna miłość – dramat prod. polskiej **21.10** Cantabile in Jazz – koncert **21.45** Gdyby pies pisał na maszynie szczekając – film dok. Jacka Sarnackiego **22.30** Panorama **23.05** Okna: Być innym **23.45** LATO W FILHARMONII – Muzyka na wodzie: G.F. Haendel **0.30** W centrum uwagi – program publ. **0.50** Reksio **1.00** Wiadomości **1.25** Sport **1.27** Prognoza pogody **1.30** Doktor Ewa **2.05** Dziennik Telewizyjny **2.15** Salon lwowski **2.30** Panorama **3.05** Trudna miłość **4.50** Gdyby pies pisał na maszynie szczekając – film dok. **5.35** W centrum uwagi **5.50** Informacje Studia Kontakt **6.05** Krzyżówka szczęścia – teleturniej **6.30** „Nowosielski o ikonie"

POLSAT 2

7.00 ROM **8.00, 13.30** TV Shop **8.30** Czarodziejka z Księżyca – serial anim. **9.00** Power Rangers – serial **9.30** Nieustraszony – serial krym. **10.30** Wrestling... – serial USA **11.30** Disco Relax – pr. rozrywkowy **12.30** Tajemnicza dama **14.00** Plastik TV – program muz. **14.30** Jacek Ziobro Superstar **15.00** Dance TV – program muz. **15.30** Festiwal Polsat Dance **15.45** Plastik TV – program muz. **16.00** Nieustraszony – serial krym. **17.00** Informacje **17.10** Czarodziejka z Księżyca **17.35** Power Rangers – serial **18.00** Cwaniak – serial sensac. **19.00** Tajemnicza dama **19.55** CNN News **20.10** Dynastia – serial **21.00** Dalziel i Pascoe – serial **21.50** Samoloty Luftwaffe – serial **22.50** Raz, dwa, trzy – szukasz ty! – film sensac. prod. ang. **0.40** Przytul mnie – program muz.

POLONIA 1

4.00 Top Shop **13.30** Stellina – serial prod. argent. **14.30** Top Shop **17.15** Babar – serial anim. dla dzieci **17.45** Telenowela **18.40** Werdykt – talk show **19.10** Nie tylko na weekend – magazyn **19.40** Klub Hawaje – serial dla młodzieży **20.10** Top Shop **20.40** Stellina – serial prod. argent. **21.30** Auto salon – magazyn motoryzacyjny **22.00** Fachowiec radzi – program poradnikowy **22.30** Top Shop

ATV

6.00 Program dnia **6.05** Dookoła świata – magazyn **6.30** Santa Barbara – serial **7.30, 11.30, 15.00** Zakupy w ATV **8.00** 74,5 Nowa fala – serial **9.00** Westgate – serial sensac. **10.00** Tego już za wiele – serial **10.30** Życie Kamila Kuranta – serial **12.00** Parapsychologia – film dok. **13.00** Santa Barbara – serial **14.00** 74,5 Nowa fala – serial **15.30** Xapatan – teleturniej **17.00** Santa Barbara – serial **18.00** 74,5 Nowa fala – serial **19.00** Zakupy w ATV **19.30** To jest kino – magazyn **20.00** Tego już za wiele – serial **20.30** Subway – dramat sensac. **22.20** ATV idzie do kina **22.30** Świat i cztery kółka **23.00** Różowa seria – serial erot. **0.30** Wrestling **1.30** Emmanuelle na Dalekim Wschodzie – film erot. prod. włoskiej

ATV 2

6.00-19.00 ATV Smyk – blok programów dla dzieci **6.00** Filmy animowane **8.30, 11.30** Wiklinowa zatoka – anim. **9.00** Rodzina Glady – anim. **9.30** Fortele Jonatana Koota **10.00** Marianna – serial anim. **10.30** Filmy animowane **14.00** Film edukacyjny **14.30** Mała magia – pr. dla dzieci **15.00** Mollerissimo – serial anim. **15.30** Pomysłowy Dobromir **16.00** Filmy animowane **16.30** POPSMYK – pr. muzyczny **17.00** Wiklinowa zatoka **17.30** Fortele Jonatana Koota **18.00** Opowieści kota na wierzbie **19.00** Magazyn dla młodzieży **19.30** 130 bpm – pr. muzyczny **20.00** Czarny rynek – pr. muzyczny **20.30, 24.00** Sporty ekstremalne **21.00** Zebra – program muzyczny **21.30** Mix – pr. muz. **22.00** Zakupy w ATV **22.30** Smak muzyki – mag. muz. **23.00** Lista Przebojów – pr. muz. **0.30** O.N.A. – film dok.

HBO

8.30 Randka na moście – komedia prod. USA **10.05** Pan domu – komedia prod. USA **11.40** Mój przyjaciel biała łapa – film przygod. prod. USA **13.10** Granica – dramat społ. prod. polskiej **14.45** Towarzysze z pustyni Kalahari – film przyr. prod. ang. **15.40** Tak trzymaj, siostrzyczko – komedia prod. ang. **17.10** Chłopiec okrętowy – komedia prod. USA **18.30** Duma kibica – komedia prod. USA **20.00** Zabójcy – film sensac. prod. USA **22.10** Nuklearny szantaż – film sensac. prod. USA **23.40** Ryzykant – dramat prod. USA **1.20** Kochanek Niny – dramat prod. USA

CANAL PLUS

7.00-8.25 i 18-20 – program niekodowany

7.00 Szymon mówi Show **7.05, 18.55** Cyberia **7.15, 18.05** Diabelski Młyn – anim. **7.55, 18.45** Łapucapu **8.00** Futbol Mundial – mag. piłki nożnej **8.30** 13. posterunek – serial **9.00** Zagniewani młodociani **10.25** Rozstrzygająca broń **11.00** Mokry szmal – film krym. **12.30** Wyprawy z National Geographic – serial dok. **13.00** Oko Serialonu **13.30** Odpływ – film przygod. **15.10** DESER: Śruba **15.30** Dogonić słońce – film **17.05** Rupert V – serial anim. **17.35** Szaleni Wikingowie – anim. **18.00, 18.50** Nie przegap **19.00** Taniec, sposób na życie – Nuriejew – taniec przez mrok **20.00** Temperatura zapłonu **21.35** Po sąsiedzku – komedia **23.10** Pamiętny dzień – dramat **0.35** Klincz – komedia **2.10** Wieczorna zorza – film **4.05** Kiedy prawo zawodzi

EUROSPORT

8.30 Automobilizm: Wyścigi STW **9.30** Lekkoatletyka: Mityng IAAF w Sheffield **10.30** Kolarstwo: Tour de France **10.50** Kolarstwo: Tour de France **12.30** Tenis ziemny: Turniej ATP w Umag – finał **14.00** Jeździectwo: Międzynarodowe zawody w San Patrignano **15.00** Tenis ziemny: Turniej ATP w Los Angeles – finał **16.30** Koszykówka: XIII MŚ mężczyzn w Atenach – mecz 1 C – 2 D **18.00** Lekkoatletyka: VII MŚ juniorów w Annecy **19.00** Tenis ziemny: Turniej ATP w Toronto **21.00** Automobilizm: Tractor Pulling – ME w Erkelenz-Holzweiler **22.00** Kulturystyka: MŚ w Vassa **23.00** Eurogol – mag. piłkarski **0.30** Boks: Walki zawodowców

DISCOVERY

(P) – polska wersja językowa

17.00 (P) Podróże na chybił-trafił **17.30** (P) Szaleństwa na kółkach **18.00** (P) Pierwsze loty: Próba ognia **18.30** (P) Jurassica: Małe dinozaury **19.00** (P) Na ratunek przyrodzie **19.30** (P) Dzikie Discovery: Odgłosy natury **20.30** (P) Tajemniczy wszechświat Arthura C. Clarke'a: Tajemnice starożytnego świata **21.00** (P) Podróże z załogą Questa: Wzburzone morze **22.00** (P) Ognisty krąg: Złoty ogień **23.00** (P) Gęsia skórka: Tarantule i ich jadowici krewniacy **24.00** (P) Flightpath, czyli na lotniczym szlaku: Droga ku orbicie **1.00** (P) Pierwsze loty: Próba ognia **1.30** Szaleństwa na kółkach **2.00** (P) Godzina z wysoką adrenaliną: Roller Coaster

TEATRY

Teatr Dramatyczny im. Al. Węgierki w Białymstoku – nieczynny (przerwa urlopowa).
Białostocki Teatr Lalek – nieczynny (przerwa urlopowa).

KINA

W BIAŁYMSTOKU

„POKÓJ" – „Armageddon" (USA, l. 15), godz. 11.45, 13.45, 14.30, 16.30, 17.30, 19.00, 20.30.
„TON" – „Przeklęty" (USA, l. 12), godz. 15.00, 18.30, „Gatunek 2" (USA, l. 15), godz. 16.45, 20.15.
„FORUM" – nieczynne.
„SYRENA" – Wakacyjne kino dla dzieci „Pinokio" (USA, b.o.), godz. 15.00, „Wild Man Blues" (USA, l. 12), godz. 16.45, 20.00, „Hype zadyma" (USA, l. 12), godz. 18.30.

KINA W WOJEWÓDZTWACH

BIAŁOSTOCKIM

Dąbrowa Białostocka „Lotos" – „Krzyk 2" (USA, l. 18).
Sokółka „Sokół" – „Kobiety topless opowiadają o swoim życiu" (nowozel., l. 15).

ŁOMŻYŃSKIM

Łomża „Millenium" – „Pan Magoo" (USA, l. 12), godz. 17.00; „Blues Brothers 2000" (USA, l. 12), godz. 18.40, 21.00.

SUWALSKIM

Ełk „Polonia" – „Mocne uderzenie" (USA, l. 15).
Giżycko „Fala" – „Dzikie żądze" (USA, l. 15), godz. 17.00, 19.00.
Olecko „Mazur" – „Spona" (pol., l. 12), „Lekcja przetrwania" (USA, l. 15).
Mikołajki „Żagiel" – „Adwokat diabła" (USA, l. 15).
Pisz „Stolica" – „Siedem lat w Tybecie" (USA, l. 15).
Węgorzewo „Mewa" – „Barwy kampanii" (USA, l. 15).

W RAZIE WYPADKU

Policja – tel. 997
Straż Pożarna – tel. 998
Pogotowie Gazowe – tel. 992
Pogotowie Ciepłownicze – tel. 993
Pogotowie Elektryczne – tel. 991
Pogotowie Techniczne Wodociągów – tel. 994
Pogotowie Weterynaryjne – tel. 983
Informacja o usługach – tel. 951
Telefoniczna Agencja Informacyjna – tel. 744-63-45 (7), 94-77
Pomoc drogowa – tel. 96-37
Centrum Informacji Turystycznej i Kulturalnej im. Ludwika Zamenhofa – tel./fax 745-46-00
Dom Pogrzebowy, Żabia 11, (085) 65-24-911 (całodobowy) 1018718

SŁUŻBA ZDROWIA
W BIAŁYMSTOKU

Pogotowie Ratunkowe, ul. Poleska 89, tel. biuro wezwań 970, 999, 65-24-192.
Informacja Pogotowia, tel. 74-22-222
Ambulatorium Pogotowia, ul. Poleska 89
– **Pediatryczne** – czynne w dni robocze w godz. 19-7, w wolne soboty w godz. 15-7, w niedziele i święta w godz. 7-7
– **Internistyczne** – czynne codziennie przez całą dobę
– **Stomatologiczne** – czynne w dni robocze w godz. 19-7, w wolne soboty w godz. 15-7, w niedziele i święta w godz. 7-7
– **Gabinety zabiegowe:**
– **Internistyczny dla dorosłych** – czynny codziennie przez całą dobę
– **Gabinet dla dzieci** – czynny w dni robocze w godz. 19-7, w wolne soboty w godz. 15-7, w niedziele i święta 7-7
– **Ambulatorium Chirurgiczne dla dorosłych,** ul. Białówny 11, tel. 746-00-10
– **Ambulatorium Chirurgii Dziecięcej,** ul. Wołodyjowskiego 3 a, tel. 742-59-60
„Hospicjum" Dom Opatrzności Bożej, ul. Świętojańska 1c, tel. 7415-607 – czynny przez całą dobę.
„Hospicjum Domowe", ul. Piotrkowska 2, tel. 7421-000, godz. 15-17.00 (w dni robocze).

APTEKA ostry dyżur

ul. Suraska 2, tel. 742-04-53, ul. Mickiewicza 27, tel. 73-23-024

SZPITALE
DYŻURY CODZIENNE

Woj. Szpital Zespolony im. J. Śniadeckiego, ul. M. Skłodowskiej-Curie 25, tel. 742-16-21 do 26, 742-70-41 – dyżuruje **rehabilitacja** oraz oddziały dziecięce: **chirurgia, renimacja, laryngologia**.
Woj. Szpital Specjalistyczny im. K. Dłuskiego, ul. Żurawia 14 do godz. 15 tel. 7327-570, 7327-694, po godz. 15 tel. 7323-593 dyżurują oddziały: **choroby płuc dzieci, sztucznej nerki, zakaźny dorosłych**.
Specjalistyczny Dermatologiczny ZOZ, ul. Św. Rocha 3, tel. 7425-301, 7420-206;
Regionalny Szpital Onkologiczny, ul. Ogrodowa 12, tel. 7320-116.

OSTRE DYŻURY w dniu 3 VIII 1998 r.

CHIRURGIA, REANIMACJA, LARYNGOLOGIA, OKULISTYKA, POŁOŻNICTWO – Państwowy Szpital Kliniczny im. J. Sztachelskiego, ul. M. Skłodowskiej-Curie 24, tel. 742-24-31 do 39, 742-36-13 do 16.
WEWNĘTRZNY, ODDZIAŁ GRUŹLICY, ZAKAŹNY DZIECIĘCY – Woj. Szpital Specjalistyczny im. K. Dłuskiego, ul. Żurawia 14 do godz. 15 tel. 7327-570, 7327-694, po godz. 15 tel. 7323-593.
NEUROLOGIA – Specjalistyczny Psychiatryczny ZOZ, Choroszcz, tel. 719-10-91.
DZIECIĘCY WEWNĘTRZNY + NEUROLOGIA, LARYNGOLOGIA, OKULISTYKA, INTENSYWNA TERAPIA – Dziecięcy Szpital Kliniczny, ul. Waszyngtona 17, tel. 742-40-31.

W ŁOMŻY

Pogotowie Ratunkowe – tel. 999 oraz 163-855
Pogotowie Chirurgiczne – Szosa Zambrowska 1/27 – czynne przez całą dobę.
Woj. Szpital Zespolony, ul. M. Skłodowskiej-Curie 1, tel. 16-24-01.
Apteka (ostry dyżur), ul. Dworna 35, tel. (086) 163-244.

W SUWAŁKACH

Pogotowie Ratunkowe – tel. 999
Woj. Szpital Zespolony, ul. Szpitalna 60, tel. 67-25-46.
Szpital Miejski Zespołu Opieki Zdrowotnej, ul. Kościuszki 101, tel. 662-241.

TELEFONY ZAUFANIA

Białystok – tel. 988, czynny codziennie w godz. 18-4 (poniedziałki – zwłaszcza problemy alkoholowe)
Białystok – Telefon zaufania dla kobiet w ciąży i rodzin – 73-22-222,
Ochotniczy Białostocki Klub „Amazonki" Stowarzyszenia do Walki z Rakiem, 73-22-222, poniedziałki, środy, w godz. 15-18.
Białystok – Telefon zaufania dla dzieci – 74-25-640, czynny wtorki, piątki w godz. 14-17.
Łomża – tel. 988, czynny w poniedziałki, środy i piątki w godz. 16.30-21.30.
Łomża – Telefon zaufania dla kobiet 164-553, poniedziałek, czwartek, godz. 20.00-22.00.
Suwałki – tel. 988, 674-941, czynny codziennie (oprócz sobót, niedziel i świąt) w godz. 18-6.

RADIO BIAŁYSTOK

(72,8; 72,68; 99,4; 99,6; 98,6 MHz)
Program regionalny
Wiadomości Radia Białystok co godzinę – wydanie główne 7.00, 16.00
Wiadomości w skrócie: 5.30, 6.30, 7.30, 8.30, 16.30, [illegible].30; Przegląd prasy: 5.15, 6.20; O tym się mówi: 6.45, 7.18; Informacje z przejść granicznych: 5.38, 6.12, 8.15, 12.08, 15.08, 16.24; Sport: 5.32, 7.45, 18.05, 19.05, 21.05; Moto Radio: 6.15, 8.15, 12.09, 15.05, 16.24; Reporterzy informują: 5.23, 5.45, 6.40, 6.45, 8.20, 16.39, 16.45, 17.21, 17.40, 17.45; Regionalne notowania walutowe: 8.39, 11.08; Serwis kulturalny: 7.13, 8.40, 16.13, 16.55; Pogoda dla alergików: 6.55, 7.55, 8.32, 14.55, 16.55, 17.55 5.00 Fakty i muzyka (wiadomości co 30 min) – aud. prowadzi Maciej Drowanowski; 5.45 Zielone studio; 9.15 STUDIO LATO – prowadzi Tomasz Wolski; 9.20 Pogodowe co nieco; 9.40 Powieść w Radiu Białystok – Manuela Gretkowska „ŚWIATOWIDZ" – czyta A. Samusionek; 11.15 Reportaż; 11.53 English on... Route 66; 13.10-13.45 SZLACHETNE ZDROWIE – pod red. Dariusza Kucia; 14.15 Powieść w Radiu Białystok: Manuela Gretkowska „ŚWIATOWIDZ" – czyta A. Samusionek; 14.34 Muzyczne marzenia; 15.10 CO NIESIE DZIEŃ – prowadzi Lech Pilarski; 16.00 FAKTY I MUZYKA (wiadom. co 30 min) – prow. Jacek Kaliszewski; 18.10 Muzyczny telefon – prow. A. Maciorowska; 18.30 UKRAIŃSKA DUMKA – prow. Eugeniusz Ryżyk; 18.45 Pod znakiem Pogoni – prow. Jarosław Iwaniuk; 19.10 MAGAZYN SZTUK WSZELKICH – aud. Andrzeja Danilczuka; 19.25 WIELCY I NIEPOKORNI – aud. Zbigniewa Zająca; 20.05 DOBRANOCKA; 20.15 Rozmowy po zachodzie słońca – prow. Andrzej Ryczkowski; 21.30 W kręgu dawnych mistrzów – aud. J. Papaja; 22.00 REFLEKTOREM PO ŚWIECIE – program BBC; 23.05 NOCNA ORKIESTRA RADIA BIAŁYSTOK – prow. M. Kozłowski

RADIO AKADERA

(71,24; 87,7 MHz)
Serwis informacyjny – 6.00-0.00 co godzinę; Ogłoszenia – 7.15-20.15 co godzinę; Konkursy – 10.15-11,55, 15.10-16.55
6.05-10.00 Prezentuje Krzysztof Sadowski; 6.15 Przegląd prasy lokalnej; 6.30 Informacje lokalne, komunikaty; 6.50 Halo granica; 7.20 Radiowy Komunikat Drogowy; 7.30 Serwis lokalny; 7.45 Przegląd prasy lokalnej; 8.30 Serwis lokalny, komunikaty, sytuacja na przejściach granicznych, noc na służbie, kursy walut, 9.10 Horoskop; 9.30 Informacje lokalne, komunikaty, kursy walut, propozycje kulturalne na dziś; 9.45 Porady Prawnika; 10.00-15.00 Prezentuje Robert Baran; 10.10-11.55 Konkurs (trzy części) (tel. 7455-555); 12.00 Serwis lokalny, komunikaty, informacje z przejść granicznych; 12.05-14.00 Szafa gra – czyli piosenki wybierane przez słuchaczy; 13.10 Horoskop; 13.20 Radiowy Komunikat Drogowy; 13.45 Notowanie Giełdy Papierów Wartościowych, kursy walut; 14.05 Serwis lokalny; 14.20 Radiowóz; 15.00-20.00 Popołudnie z Akaderą – prezentuje Marcin Moniuszko; 15.20 Radiowy Komunikat Drogowy; 15.05-16.55 Konkurs (trzy części) tel. 7455-555; 16.05 Serwis lokalny, kursy walut, informacje z przejść granicznych, propozycje kulturalne na dziś; 16.45 Porady Prawnika; 17.10 Horoskop; 18.05 Serwis lokalny; 19.05 Nowości muzyczne Radia Akadera; 19.30 Lista Przebojów Radia Akadera (skrót); 20.05 Serwis lokalny; 20.10-22.00 Szafa Gra; 22.05-1.00 Letni Wieczór z Radiem Akadera – prezentuje Ewa Drążek; 0.00 Serwis lokalny; 1.00-6.00 Nocny odlot

RADIO ŁOMŻA

(68,45 MHz)
Serwisy informacyjne: 5.00, 6.00, 7.00, 8.00, 9.00, 10.00, 12.00, 14.00, 16.00, 18.00, 20.00, 22.00
Łomżyński Informator Radiowy: 6.30, 7.30, 8.30, 14.30, 16.30; Informator Turystyczny: 11.00, 13.00, 15.00, 17.00; Sport: 10.30, 12.30, 15.30, 18.30; Ogłoszenia 10 min po każdej pełnej godzinie
6.15 Słowo Boże; 8.15 Auto-Info; 9.15 Gość Dnia; 9.45 Notowania Walutowe; 10.15 Auto-Info; 13.15 (sobota, niedziela) Auto-Motor i Sport: 13.30 (piątek) Dwa kwadranse z Panią Domu, (sobota) Chip – magazyn komputerowy; 14.30 (niedziela) Spotkanie z Biskupem Łomżyńskim; 15.45 Serwis ekonomiczny; 16.45 Notowania walutowe; 17.15 Gość Dnia; 18.05 Godzinka Dipolo (niedziela) Lista Przebojów Dipolo; 19.05 Koncert Życzeń; 20.05 Audycje cykliczne: (poniedziałek) Prezentacje Łomżyńskie, (wtorek) Audycja historyczna, (środa) HAY – magazyn muzyczny, (czwartek) XL – magazyn muzyczny, (piątek) Lista Przebojów Radia Łomża, (sobota) Dyskoteka Radia Łomża, (niedziela) Sport w Radiu Łomża; 22.05 Łomżyńskie Noce Radiowe

RADIO 5

(70,52; 73,28; 91,2 MHz)
Wiadomości z kraju i ze świata – od 6.00-10.00 i 18.00-0.00 co godzinę oraz o 12.00, 14.00 i 16.00; Wiadomości lokalne – 6.05-9.05 co godzinę, 11.05, 13.05, 17.05; Przegląd prasy – 6.45, 7.45, 8.45; Ogłoszenia – 8.30-18.30 co godzinę
6.00-9.00 Poranek Radia 5 (m.in. echa dnia, horoskop, poranny konkurs informacyjny, notowania walut); 7.30 Klakson – dla kierowców; 8.35 Wiadomości gospodarcze; 8.40 Wybór piosenki dnia; 9.20 Poranna kawa w Radiu 5; 11.15-12.00 Telefon dla Ciebie (667-80-00); 12.20 Porady Prawnika; 13.20 Konkurs; 15.20 Klakson – dla kierowców; 16.20-18.00 Magazyn reporterów; 19.10-0.00 Wieczór DJ 'a; 1.00-3.00 Zadzwoń, wybierz i zapowiedz (tel. dla słuchaczy 667-80-00)

RADIO JARD

(89,2 MHz)
Wiadomości ultrakrótkie – co godzinę; 6.00-9.00 – Poranek z Radiem Jard (przegląd prasy, informacje lokalne, gimnastyka); 9.00-12.00 – Tylko przeboje (muzyka, informacje, porady, konkursy); 11.45 – Białystok w pigułce (informacje o naszym mieście); 12.00-14.00 – Pozdrowienia ultrakrótkie w samo południe (program z udziałem słuchaczy, tel. 652-44-33); 14.00-18.00 – Tylko przeboje (konkursy, informacje, ciekawostki); 18.00-19.30 – Wspomnij mnie (przeboje sprzed lat, piosenki z czarnej płyty); 19.30-20.00 – Przeboje, które kochacie (piosenki na życzenie słuchaczy, zamówienia na kartkach pocztowych); 20.00-22.00 – Pozdrowienia ultrakrótkie (wydanie wieczorne, program z udziałem słuchaczy tel. 652-44-33;) 22.00-23.00 – Program uniwersalny (przeboje z różnych gatunków muzyki); 23.00-6.00 Noc z Radiem Jard

PROGRAM 1
(225 kHz, 68,60; 70,01; 70,22; 106,4 MHz)
PROGRAM 2
(88,3; 92,0; 92,3; MHz)
PROGRAM 3
(66,41; 71,12; 72,02; 90,5; 96; 96,6; 98,5 MHz)
RADIO BIS
(88,3; 92,0; 92,3 MHz)
RADIO MARYJA
(67,55; 102,0; 102,6; 104; 104,7; 107,9 MHz)
RADIO RMF FM
(66,7; 89; 91,1; 91,5; 91,9; 100,2; 102 MHz)
RADIO ZET
(65,99; 101,4; 104,0; 107,3 MHz)
RADIO BAB (69,05 MHz)
RADIO WAWA (88,6 MHz)



Województwo białostockie
Dziś (3 sierpnia)

▮ Białystok. Wolne miejsca na półkoloniach dla dzieci w wieku 7-12 lat ma jeszcze Klub „Zenit" przy ul. Mieszka I 16. W prgramie m.in. wycieczki, pływanie, zajęcia plastyczne, teatralne i komputerowe, konkursy z nagrodami. Dzieci będą pod opieką w godz. 8-16, dostaną obiad. Szczegółowe informacje: w godz. 14-19 pod nr. tel. 741-31-14.

▮ Wasilków. Na grę terenowo-ekologiczną zaprasza dzieci Miejski Ośrodek Animacji Kultury, Turystyki, Sportu i Rekreacji w Wasilkowie oraz Związek Harcerstwa Polskiego. Zbiórka o godz. 10 na końcowym przystanku linii autobusowej nr 100.

Jutro (4 sierpnia)

▮ Białystok. W godz. 9.30-17 Muzeum Wojska przy ul. Kilińskiego 7 zaprasza dzieci i młodzież na bezpłatne „Wakacyjne spotkania z historią". W programie ciekawe opowieści o żołnierzach, mundurach i broni, zwiedzanie wystaw, konkursy, projekcje bajek oraz filmów historyczno-przygodowych.

▮ Białystok. Galeria im. Sleńdzińskich przy ul. Waryńskiego 24a zaprasza dzieci na bezpłatne zajęcia plastyczne. Początek o godz. 12.

▮ Białystok. W godz. 10-17 bezpłatny wstęp do Muzeum Alfonsa Karnego. Do obejrzenia m.in. prace patrona Muzeum.

▮ Czarna Wieś Kościelna. Drużyny, które chciałyby wziąć udział w Turnieju Siatkówki o Puchar Kierownictwa Wiejskiego Domu Kultury mogą się zgłaszać do 5 sierpnia. Szczegółowe informacje: w godz. 16.30-20.30 pod nr. tel. 710-90-63.

▮ Tykocin. W godz. 10-15 bezpłatny wstęp do Muzeum przy ul. Koziej 2. Do obejrzenia zabytki kultury żydowskiej.

▮ Wasilków. Na Turniej Piłki Nożnej zaprasza chłopców Miejski Ośrodek Animacji Kultury, Turystyki, Sportu i Rekreacji w Wasilkowie. Zawody odbędą się na stadionie miejskim. Początek o godz. 9.

Województwo łomżyńskie
Dziś (3 sierpnia)

▮ MDK Grajewo. W godz. 10-14 zajęcia plastyczne, muzyczne i taneczne; gry, zabawy, konkursy, dyskoteka dla dzieci.

▮ MDK Kolno. W godz. 10-18 gry świetlicowe, tenis stołowy, bilard (udostępnienie stołu bilardowego płatne 1 zł).

▮ MOK Wysokie Mazowieckie. W godz. 11-15 w kawiarni ośrodka gry i zabawy stolikowe (warcaby, układanki, gra w tenisa stołowego i inne).

z MOK Zambrów. W godz. 10-15 zabawy i gry dydaktyczne, zajęcia sportowo-rekreacyjne, gry indywidualne.

Jutro (4 lipca)

▮ MDK–DŚT Łomża. W godz. 11-13 Letnia Szkoła Tańca (jive, cha-cha, disco i rap). Zajęcia poprowadzi Marzanna Rutkowska.

▮ Klub Arkadia Łomża (ul. Kazańska). Od godz.10 zielone przedszkole; w godz. 17-20 tenis stołowy.

▮ MDK Grajewo. W godz. 10-14 zajęcia plastyczne, muzyczne i taneczne; gry, zabawy, konkursy, dyskoteka dla dzieci.

▮ MDK Kolno. W godz. 10-18 gry świetlicowe, tenis stołowy, bilard.

▮ GOK Szczepiotwo. Od godz. 16 impreza pod nazwą „Rysujemy, malujemy – bawimy się w plenerze". Dzieci zbierają się pod siedzibą GOK i wraz z instruktorką wyruszają w plener.

▮ MOK Wysokie Mazowieckie. W kawiarni ośrodka o godz. 17 rozpocznie się dyskoteka dla dzieci, a o godz. 20 dla młodzieży szkolnej. Obie imprezy z konkursami.

▮ MOK Zambrów. W godz. 10-15 projekcja filmów animowanych i przyrodniczych, zajęcia muzyczne.

Województwo suwalskie
Dziś (3 sierpnia)

▮ Suwałki. Regionalny Ośrodek Kultury i Sztuki zaprasza do galerii „PAcamera". Można obejrzeć wystawę fotogramów Anny Beaty Bohdziewicz pt. „Antypocztówki", natomiast w galerii „Chłodna 20" – wystawa rysunku i malarstwa norweskiego artysty, Kjella Pahr-Iversena.

▮ Ełk. W ramach IV Mazurskiego Lata Kabaretowego „Mulatka`98" swój konkursowy program zaprezentuje kabaret „Truteń" z Raby Wyżnej. Sala widowiskowa Ełckiego Centrum Kultury, godz. 16.

▮ Węgorzewo. Muzeum Kultury Ludowej prezentuje ekspozycję zatytułowaną „Magister Georgius Andreas Helwing" poświęconą 250. rocznicy śmierci jednego z najznamienitszych mieszkańców Węgorzewa, wybitnego pastora, lekarza, botanika i archeologa.

Natomiast na dworcu PKP w Węgorzewie można obejrzeć bardzo interesującą wystawę pt. „100-lecie kolei węgorzewskiej".

▮ Wilkasy k. Giżycka. Gminny Ośrodek Kultury zaprasza do swojej galerii „Pod Lipą" na wystawę malarstwa Jadwigi Błaszczyk-Jurkonis pt. „Zauroczenie".

▮ Sejny. Ośrodek „Pogranicze – sztuk, kultur, narodów" zaprasza na swoje wystawy. W galerii „Biała Synagoga" można obejrzeć ekspozycję zatytułowaną „Wielokulturowy Spisz". Wystawę przygotowano w czterech wersjach językowych: polskiej, węgierskiej, niemieckiej i słowackiej.

W sąsiadującym z synagogą budynku starej jeszywy codziennie czynna jest wystawa pt. „Stare, dobre Sejny"

▮ Gołdap. Na wystawę w galerii „K 2" zaprasza tutejszy Dom Kultury. Ekspozycja prac malarskich Joanny Zaborowskiej, zatytułowana „Impresje romnickie" powinna usatysfakcjonować miłośników sztuki.

Jutro (4 sierpnia)

▮ Suwałki. Wielki koncert „Lata z Radiem", stadion OSiR, godz. 9-22. W programie: występy zespołów M.A.F.I.A, Hi Street, Viva, Universe, Target, Żuki, a także pokazy aut, wybory „Najsilniejszego Polaka" oraz „Mistrza Kierownicy", prezentacje renomowanych firm kosmetycznych.

▮ Ełk. Trwa IV Mazurskie Kabaretowe „Mulatka `98". Ełckie Centrum Kultury zaprasza na występy kabaretów „E.K" z Zielonej Góry i krakowskiego „Chatelet". Początek o godz. 16.

(MN, MK, gram)

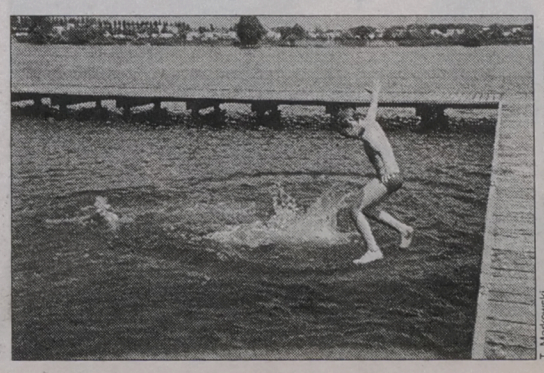
T. Markowski

Najmłodsi najchętniej spędzają czas nad wodą. Właśnie rozpoczął się drugi miesiąc wakacji

Konflikt UKFiT – PZPN

Apele

„Apelujemy do najwyższych władz państwowych o podjęcie decyzji kończącej bezzasadny i zasmucający wszystkich spór" – napisali działacze PZPN w skierowanym do mediów specjalnym oświadczeniu. PZPN, we wspomnianym oświadczeniu, wyraża głębokie ubolewanie z powodu powstania sytuacji, za jaką – zdaniem jego przedstawicieli – nie można Związkowi przypisywać jakiejkolwiek odpowiedzialności.

Grozi ona wykluczeniem naszego futbolu z udziału w rywalizacji międzynarodowej po 7 sierpnia. Taką decyzję zapowiedzieli przedstawiciele UEFA i FIFA w swym przedstawionym niedawno ultimatum. Skutki ewentualnych restrykcji FIFA i UEFA bezpośrednio dotkną polskie kluby piłkarskie, uczestniczące w europejskich pucharach, meczach towarzyskich i transferujące piłkarzy wszystkich klas rozgrywkowych. Zagrożeni są również sędziowie, trenerzy, delegaci oraz działacze Związku.

„Nie możemy również odpowiadać za osłabienie składu polskiej reprezentacji olimpijskiej, która wyjedzie na LIO Sydney `2000 – napisano w oświadczeniu. Niemożliwość rozpoczęcia eliminacji młodzieżowych mistrzostw Europy przed naszą reprezentację U-21 5 września w Bułgarii zamknie bowiem bezpowrotnie szansę wyjazdu naszego zespołu piłkarskiego na igrzyska do Australii."

Związek zapowiada, że będzie dochodzić na drodze sądowej wszelkich roszczeń finansowych, jakie wynikną z pozbawienia możliwości uczestnictwa reprezentacji narodowej w eliminacjach ME `2000, pozostałych dziewięciu reprezentacji mężczyzn i kobiet w meczach towarzyskich oraz zaprzestania wszelkiej aktywności na arenie międzynarodowej. Żądania obejmować będą także utracone spodziewane korzyści, wiążące się z realizacją umów marketingowych.

W oficjalnym oświadczeniu napisano: – „Zdając sobie doskonale sprawę z faktu, że przedmiotowy konflikt obniża prestiż Polski i rangę naszego sportu na arenie międzynarodowej, PZPN od samego początku dążył do polubownego zakończenia bezsensownego i zasmucającego konfliktu. Prezes UKFiT zignorował próby mediacji podjęte przez sejmową i senacką Komisję Kultury Fizycznej i Turystyki, a następnie plan rozwiązania sporu, zaaprobowany przez przybyłą do Polski delegację FIFA/UEFA."

PZPN stwierdza, że kierując się interesem polskiego futbolu i dążąc do zachowania dobrego wizerunku polskiego sportu na arenie międzynarodowej, zgodził się bez zastrzeżeń na sześć warunków postawionych przez członków wspomnianej, zagranicznej delegacji. Działaczy naszej piłkarskiej centrali mocno nicpokoi, że ... „Prezes UKFiT, p. Jacek Dębski, zamiast myśleć o kompromisowym rozwiązaniu konfliktu, w interesie polskiego sportu, opracowuje już bezpodstawne plany dochodzenia roszczeń odszkodowawczych od FIFA i UEFA. Świadczy o tym fakt ujęcia w pierwszym punkcie programu spotkania z prezesami klubów pierwszoligowych, 30 lipca 1998 r., tematu: Przygotowanie scenariusza działań na okoliczność ewentualnego wystąpienia do arbitrażu międzynarodowego z roszczeniami odszkodowawczymi do FIFA i UEFA z tytułu decyzji o wykluczeniu Polski z międzynarodowych rozgrywek".

Konkretne rozwiązania, m.in. dymisję prezesa PZPN Mariana Dziurowicza, zaproponowali natomiast prezesi klubów uczestniczących w europejskich pucharach w celu zażegnania konfliktu między Urzędem Kultury Fizycznej i Turystyki a Polskim Związkiem Piłki Nożnej.

Amica Wronki, ŁKS–Ptak Łódź, Polonia Warszawa, Ruch Chorzów i Wisła Kraków mogą zostać wykluczone z rozgrywek, jeśli upłynie termin postawionego przez FIFA ultimatum (7 sierpnia), a Zarząd PZPN będzie nadal zawieszony.

Oto treść apelu, jaki otrzymała redakcja sportowa PAP:

Apel klubów uczestniczących w rozgrywkach europejskich pucharów do UKFiT i PZPN

Wszystkie polskie kluby przeszły do następnej rundy tegorocznej edycji rozgrywek europejskich pucharów. Wynik ten poprzedzony był żmudną pracą i wieloma milionami dolarów nakładów własnych i sponsorów. Nie możecie dopuścić do wykluczenia polskich klubów z rozgrywek pucharowych. W konsekwencji nie można również doprowadzić do wycofania się sponsorów. Nie zapominajmy także o tym, że jest to miejsce pracy wielu zawodników i jedyne źródło utrzymania ich rodzin.

Niech Wasz konflikt nie zniweczy naszego wieloletniego wysiłku. Nie chcemy rozstrzygać, kto w tym sporze ma rację. W tej sytuacji proponujemy następujące rozwiązania:

1. Zarząd PZPN wyrazi zgodę na pełną i natychmiastową (w tym finansową) kontrolę PZPN.

2. Prezes PZPN – Marian Dziurowicz od razu złoży dymisję.

3. Prezes UKFiT – Jacek Dębski odwiesi Zarząd PZPN i w tym samym dniu cofnie wniosek o ustanowienie kuratora.

4. Obie strony podejmą starania w FIFA i UEFA o cofnięcie warunków postawionych przez te organizacje. Jeżeli UKFiT i PZPN deklarują dobrą wolę rozwiązania konfliktu, to prosimy, by zrealizowano naszą prośbę.

W związku z tym uważamy, że spotkanie przedstawicieli klubów uczestniczących w europejskich rozgrywkach z zawieszonymi członkami Zarządu PZPN w poniedziałek (3 sierpnia, o godz. 11.00) w siedzibie PZPN w Warszawie mija się z celem.

(opr. mark)

Mistrz z Dziesięcin

Piłkarska drużyna Uczniowskiego Klubu Sportowego „Dziesięciny", działającego przy SP 37 w Białymstoku jako mistrz województwa białostockiego uczestniczyła w obozie sportowym w Zamościu. W dniach 15–17 lipca „Dziesięciny" wzięły udział w turnieju mistrzów województw makroregionu mazursko-warszawskiego.

Białostocka drużyna po zwycięstwach 6:4 z Warszawą, 6:3 z Łomżą, 3:1 z Ostrołęką, 15:0 z Ciechanowem, 7:1 z Suwałkami, 6:0 z Olsztynem sięgnęła po tytuł mistrza makroregionu.

Za najlepszego bramkarza turnieju uznano 9-letniego Pawełа Sowińskiego, najlepszym obrońcą został Marek Wasiluk, zaś najlepszym strzelcem Adrian Karankiewicz – 18 goli.

Drużyna wystąpiła w składzie: Paweł Sowiński, Marek Wasiluk, Artur Grzegorczyk, Paweł Puczko, Adam Paszkiewicz, Rafał Szczesiul, Piotr Głowicki, Wojciech Gromyko, Michał Grzegorczyk, Adrian Karankiewicz, Marcin Michalewicz, Marcin Dzitkowski.

Trenerami są: Jerzy Szydłowski, Janusz Walczak i Mirosław Sowiński.

Zespół w dniach 25–28 wystartuje w finale mistrzostw Polski UKS im. Marka Wielgusa.

(mark)



PAP/CAF

Kluivert zagra w Łodzi?

Holenderski internacjonał Patriek Kluivert jest bliski złożenia podpisu na umowie z Manchesterem United. Wicemistrz Anglii w drugiej rundzie kwalifikacyjnej Pucharu Europy zmierzy się z ŁKS–Ptak Łódź.

Trener „Czerwonych Diabłów" Alex Ferguson od dłuższego czasu zabiegał o ściągnięcie do klubu Holendra przed rozpoczęciem sezonu. Jak donosi czwartkowe wydanie „Daily Mail", AC Milan przystał na ofertę Manchesteru opiewającą na 9 mln funtów (14,8 mln dolarów).

Wcześniej włoski klub odrzucił propozycję 19,7 mln USD złożoną przez londyński Arsenal. Jeśli transfer dojdzie do skutku, kibice mistrza Polski zobaczą w Łodzi (eliminacje do Ligi Mistrzów) Kluiverta, który podczas MŚ we Francji pokonał bramkarzy Argentyny i Brazylii.

(PAP)



PAP/CAF

W genewskim hotelu International rozlosowano pary drugiej rundy wstępnej rozgrywek Pucharu UEFA. W dalszej grze drużynie krakowskiej Wisły przypadł trzeci zespół ligi tureckiej Trabzonsport. N/z: Prezesi obydwu klubów: z lewej Polak Ludwik Mięta-Mikołajewicz i Turek Sedat Sengul prezentują emblematy swoich zespołów tuż po losowaniu.

Losowanie europejskich pucharów

Wisła narzeka Polonia zadowolona

Wisła Kraków zagra z tureckim Trabzonspor, a Polonia Warszawa z moskiewskim Dynamo – to wyniki losowania rundy wstępnej Pucharu UEFA.

Stanisław Ziętek – prezes Zarządu TS Wisła Kraków Piłka Nożna Sportowa Spółka Akcyjna: „Nie wylosowaliśmy najlepiej, a powiedziałbym nawet pechowo. Trabzonspor to rywal groźny i piłkarzom naszym nie znany, ale będziemy walczyć. Trener Franciszek Smuda kiedyś pracował w Turcji, zna język i zna niektóre tamtejsze zespoły, co jest dla naszych piłkarzy dużym plusem. Dobrze, że pierwszy mecz z Turkami gramy u siebie, co pozwoli nam poznać rywala. Zwycięstwo w podwawelskim grodzie Wisły dałoby krakowskiemu zespołowi duże szanse w meczu rewanżowym" – dodał prezes.

Z przydzielenia nam Trabzonsporu nie jestem zadowolony. To trzecia drużyna ligi tureckiej. Być może zespół, który gra bardzo żywiołowo i ofensywnie, nie będzie w szczytowej formie, bowiem liga w tym kraju rusza dopiero 8 sierpnia – powiedział prezes Wisły Kraków Ludwik Mięta-Mikołajewicz, będący w Genewie na losowaniu pucharów UEFA.

– Z losowania nie jestem zadowolony, choćby też i ze względu na ogromną odległość. Ze Stambułu do Trabzonu trzeba lecieć półtorej godziny samolotem. Turcy mają stadion na 30 tysięcy miejsc, oświetlony. Zdaniem gospodarzy, będzie on podczas meczu z Wisłą wypełniony w całości – dodał prezes krakowskiego klubu. Natomiast przedstawiciele Trabzonsporu, którzy mają w swoim zespole dwóch reprezentantów kraju, wyrażali zadowolenie z wyniku losowania.

Natomiast bardzo zadowolony z wylosowania przez Polonię Warszawa moskiewskiego Dynama w drugiej rundzie eliminacyjnej Pucharu UEFA jest Jerzy Engel, dyrektor sportowy stołecznego klubu, niegdyś trener Legii, a następnie klubów cypryjskich.

„Uważam, że wylosowaliśmy doskonale. Wprawdzie Dynamo to znany zespół, ale w tym sezonie wiedzie mu się kiepsko. Spotkanie rewanżowe rozegramy w Moskwie. Dobrze byłoby, gdyby ewentualny awans „podbudować" wysokim zwycięstwem w pierwszym spotkaniu w Warszawie.

Przed losowaniem najbardziej obawialiśmy się Hajduka Split. W naszej grupie mogliśmy trafić jeszcze na Sigmę Ołomuniec i Grazer AK."

„W tej chwili nie mamy jeszcze zbyt wielu informacji o Dynamie. Wiemy, że w ich składzie gra dwóch piłkarzy powoływanych do reprezentacji Rosji, pomocnik Siergiej Niekrasow i napastnik Oleg Pieriochin. Jeden z trenerów pojedzie do Moskwy na ligowe mecze Dynama, w najbliższą sobotę z CSKA, a 7 sierpnia z Torpedo Moskwa."

Zestawienie par drugiej rundy wstępnej rozgrywek Pucharu UEFA, wylosowanych 31 lipca w genewskim hotelu Intercontinental: Pierwsze mecze 11 sierpnia – rewanże 25 sierpnia.

Crvena Zvezda Belgrad – Rotor Wołgograd, Ferencvaros Budapeszt – AEK Athens, Germinal Ekeren – Servette Genewa, Arges-Dacia Pitesti – Istanbulspor, Molde (Norwegia) – CSKA Sofia, IFK Goeteborg – Fenerbahce Stambuł, Mura (Słowenia) – Silkeborg (Dania), Glasgow Rangers – PAOK Saloniki, Slavia Praga – Inter Bratysława, FC Zurych – Szachtior Donieck, Brann Bergen – Żalgiris Wilno, Wisła Kraków – Trabzonspor, Otelul Galati – Vejle BK Hapoel, Tel-Aviv – Stromsgodset (Norwegia), Osijek (Chorwacja) – Anderlecht Bruksela, Omonia Nikozja – Rapid Wiedeń, Vaasa (Finlandia) – Grazer AK, Polonia Warszawa – Dynamo Moskwa, Hajduk Split – FC Malmoe, Kilmarnock (Szkocja) – Sigma Ołomuniec.

(opr. mark)

Szachy w Janowie

Już po raz trzeci w dniach 3–7 sierpnia w Janowie rozegrany zostanie międzynarodowy turniej szachowy dzieci. Rozgrywki już tradycyjnie odbędą się w gościnnym klubie „Panderoza" w Janowie.

Udział w turnieju zgłosiło 70 młodych szachistek i szachistów z Polski i Białorusi. Przy szachownicy zasiądzie m.in. Ewa Przeździecka (Warmia Grajewo) – mistrzyni Polski z 1998 roku.

Głównym organizatorem zawodów jest GOKSiT w Janowie.

(mark)



PAP/CAF

W meczu I ligi piłkarskiej Ruch Radzionków zremisował z Amicą Wronki 1:1. N/z: zawodnik Amiki Tomasz Dawidowski i Andrzej Wróblewski w wyścigu do piłki.

Piłkarska ekstraklasa

Gole Frankowskiego i Chańki

Wisła Kraków została liderem polskiej ekstraklasy piłkarskiej po zwycięstwie nad Polonią Warszawa 3:1. Jednego z goli zdobył wprowadzony do gry po przerwie Tomasz Frankowski – wychowanek Jagiellonii Białystok. Z kolei bramkę dla Stomilu w spotkaniu z Legią (1:2) strzelił inny białostoczanin Jacek Chańko.

Niestety, znów doszło do starć chuliganów z policją. Siedmiu policjantów, głównie z Komendy Stołecznej Policji w Warszawie, zostało rannych w Olsztynie podczas piątkowych starć funkcjonariuszy z kibicami Legii i Stomilu po ligowym meczu piłki nożnej obu drużyn.

Policja użyła broni palnej, strzelając gumowymi pociskami. Jak powiedział dziennikarzowi PAP podinspektor Wiesław Wiśniewski, zastępca Komendanta Rejonowego Policji w Olsztynie, awantury rozpoczęły się w sektorze zajmowanym przez fanów stołecznego zespołu. Do Olsztyna przyjechało ich około 600. Bijatykę, jak ustalono, sprowokowali olsztynianie, którzy zerwali tuż przed zakończeniem spotkania jedną z flag legionistów.

Funkcjonariusze policji w ciągu kilku minut zaprowadzili porządek, używając m.in. armatek wodnych. Po chwili spokoju olsztyńscy kibice wywołali bójki, które przeniosły się poza stadion, na pobliską Aleję Piłsudskiego. Na tej właśnie ulicy do zaprowadzenia porządku policja użyła broni palnej, strzelając – jak to powiedział podinspektor Wiśniewski „w powietrze dla postrachu".

Podczas starcia przy Piłsudskiego policjanci pobili fotoreportera „Gazety Olsztyńskiej". Wyrwano mu z rąk aparat fotograficzny i wyciągnięto z kasety film. Na zdjęciach, jak powiedział PAP oburzony fotoreporter, były m.in. scenki walk wokół stadionu.

Podinsp. Wiśniewski zapewnił, że poza policjantami żaden z kibiców nie odniósł obrażeń. Jednak na chodnikach, gdzie doszło do walk, dziennikarz PAP widział wiele śladów krwi i zakrwawionych chusteczek. W Olsztynie obowiązuje wprowadzony przez wojewodę przyspieszony tryb karania przed kolegiami ds. wykroczeń dotyczący zarówno pijanych kierowców, jak i chuligańskich wybryków.

Podczas bójki kibiców z policją nie zatrzymano – jak stwierdził podinsp. Wiśniewski – agresywnych fanów piłki nożnej. Uszkodzonych zostało kilka autobusów komunikacji miejskiej. Mimo że doszło do zniszczeń, przeciwko żadnemu z pseudokibiców nie skierowano wniosku do kolegium...

„Mamy na kasecie wideo nagrane starcia pseudokibiców ze służbami porządkowymi. Rozważymy, czy przeciwko najbardziej agresywnym nie skierować wniosków o ukaranie przed kolegiami ds. wykroczeń" – powiedział zastępca Komendanta Rejonowego Policji w Olsztynie.

WYNIKI

2. kolejka

Stomil Olsztyn – Legia Warszawa 1:2 (1:1). Chańko (36) – dla Stomilu oraz Czereszewski (26), Mięciel (89) – dla Legii. **Sędziował:** Zbigniew Marczyk (Piła). **Widzów:** 8,5 tys.

Widzew Łódź – Górnik Zabrze 0:1 (0:1). Kampka (13). **Żółte kartki:** Gierczak, Agafon (Górnik) oraz Terlecki, Gula, Zając (Widzew). **Sędziował:** Stanisław Żyjewski (Leszno). **Widzów:** 3 tys.

Zagłębie Lubin – GKS Bełchatów 1:2 (1:1). Molongo (26) – dla Zagłębia oraz Patalan (30), Cheda (62) – dla Bełchatowa. **Żółte kartki:** Manuszewski (Zagłębie) oraz Orzerywacz, Pranagal (GKS). **Sędziował:** Mirosław Ryszka (Warszawa). **Widzów:** 1,5 tys.

Lech Poznań – GKS Katowice 3:1 (2:1). Wilk (19, 60), Reiss (7) – dla Lecha oraz Muszalik (40) – dla GKS. **Żółte kartki:** Mandziejewicz, Pęczak (GKS). **Sędziował:** Zygmunt Ziober (Przemyśl). **Widzów:** 3 tys.

Odra Wodzisław – Ruch Chorzów 2:2 (2:1). Jegor (5, karny), Nosal (36) – dla Odry oraz Śrutwa (36, 59) – dla Ruchu. **Żółte kartki:** Nylec (Odra) oraz Śrutwa, Bizacki, Wleciałowski, Nawrocki (Ruch). **Sędziował:** Krzysztof Słupik (Tarnów). **Widzów:** 4,5 tys.

Ruch Radzionków – Amica Wronki 1:1 (0:0). Fornalik (74) – dla Ruchu oraz Jackiewicz (90) – dla Amiki. **Żółte kartki:** Żymańczyk (Ruch) oraz Kryszałowicz, Bajor (Amica). **Sędziował:** Grzegorz Gilewski (Radom). **Widzów:** 7 tys.

Polonia Warszawa – Wisła Kraków 1:3 (0:1). Vencevicius (87) – dla Polonii oraz Jałocha (13 – samobój), Niciński (72), Frankowski (77) – dla Wisły. **Żółta kartka:** Węgrzyn (Wisła). **Sędziował:** Stanisław Grzesiczek (Katowice). **Widzów:** 2,5 tys.

Pogoń Szczecin - ŁKS Łódź 1:1 (1:0). Sikorski (42) - dla Pogoni oraz Żuberek (69) - dla ŁKS.

1. Wisła	2	6	5:2
2. Ruch R.	2	4	6:1
3. Amica	2	4	3:2
Górnik	2	4	3:2
Legia	2	4	3:2
6. Lech	2	3	4:3
7. Bełchatów	2	3	2:2
8. Katowice	2	3	2:3
Polonia	2	3	2:3
10. ŁKS	2	2	3:3
11. Ruch	1	1	2:2
12. Pogoń	1	1	1:1
13. Odra	2	1	3:4
14. Zagłębie	2	1	2:3
15. Stomil	2	0	1:3
16. Widzew	2	0	0:6

Prokom Polish Open `98 – Corel WTA Tour

To mi jedno!

Rozstawiona z numerem 1 Henrietta Nagyova wygrała tenisowy turniej Prokom Polish Open – Corel WTA Tour (pula nagród 107,5 tys. dolarów), który rozgrywany był w Sopocie. Słowaczka pokonała w finale Niemkę, bułgarskiego pochodzenia Elenę Wagner 6:3, 5:7, 6:1.

Pojedynek trwał ponad dwie godziny i zadowolił ponad dwutysięczną publiczność. Początek meczu wskazywał na łatwą wygraną faworytki, gdyż pierwszego seta Nagyova zwyciężyła 6:3, zaś w drugim prowadziła już 3:0. Wtedy doskonale zaczęła grać jednak Wagner. Nagyova nie mogła sobie poradzić z jej drop-shotami i precyzyjnymi uderzeniami wzdłuż linii. Po dwóch setach stan meczu brzmiał 1:1. Decydująca odsłona to już bezsprzeczna dominacja Słowaczki, która lepiej kondycyjnie wytrzymała trudy pojedynku.

W sobotę na konferencji prasowej dziennikarze pytali Nagyovą z kim woli grać (właśnie wtedy trwał półfinałowy bój Anna Smashnova – Wagner) mecz finałowy. Bardzo poważnie wyglądająca i zachowująca się na korcie oraz poza nim zawodniczka odpowiedziała: „To mi jedno!". Faktycznie okazało się, iż dla bardzo dobrze przygotowanej 22. rakiety świata było wszystko jedno, z kim zagra finał. Mogła się obawiać jedynie Magdaleny Grzybowskiej, lecz jak wiadomo Polka w ostatniej chwili wycofała się z turnieju.

Za zwycięstwo Nagyova zdobyła 80 punktów do klasyfikacji WTA oraz zarobiła 17,7 tys. dolarów.

Specjalną nagrodę IBM (komputer najwyższej klasy) otrzymała Karolina Jagieniak. Francuzka, przypominająca zachowaniem na korcie (umiejętnościami jeszcze nie) Mary Pierce być może wkrótce zostanie obywatelką Polski. W każdym razie takie ma zamiary.

WYNIKI

1/8 finału: Anna Smashnova (Izrael, 6) – Swietłana Kriwenczewa (Bułgaria) 6:4, 6:2; Marlene Weingartner (Niemcy) – Lenka Nemeckova (Czechy) 1:6, 6:4, 7:5.

Ćwierćfinały: Henrietta Nagyova (Słowacja, 1) – Christina Torrens-Valero (Hiszpania) 6:4, 6:1; Gala Leon-Garcia (Hiszpania, 5) – Barbara Rittner (Niemcy) 3:6, 6:4, 6:4, Smashnova – Kvetoslava Hrdlickova (Czechy, 9) 6:3, 7:6 (7–4), Elena Wagner (Niemcy) – Weingartner 6:2, 7:6 (7–2).

Półfinały: Nagyova – Leon-Garcia 1:6, 6:4, 6:1; Wagner – Smashnova 6:3, 0:6, 6:4.

Finał: Nagyova – Wagner 6:3, 5:7, 6:1.

Gra podwójna:

Finał: Hrdlickova, Helena Vildova (Czechy) – Asa Carlsson, Seda Noorlander (Szwecja, Holandia) 6:3, 6:2. **(paw, Sopot)**

II Liga

Grupa I

Elana Toruń – Aluminium Konin 1:1 (1:0), Raków Częstochowa – MZKS Myszków 1:2 (0:1), KemBud Jelenia Góra – Groclin Grodzisk Wlkp. 2:4 (2:1), Lechia Zielona Góra – Varta Namysłów 0:4 (0:1), Grunwald Ruda Śląska – Odra Szczecin, Naprzód Rydułtowy – Polonia/Szombierki Bytom 1:1 (1:0).

1. Groclin	2	6	6:2
2. Varta	2	4	4:0
3. Aluminium	2	4	2:1
Grunwald	2	4	2:1
5. Lechia/Polonia	1	3	2:1
6. Myszków	2	3	2:2
Raków	2	3	2:2
8. KemBud	2	3	3:4
9. Śląsk	1	1	0:0
10. Naprzód	2	1	2:3
Polonia/Szom.	2	1	2:3
12. Odra	2	1	0:1
13. Elana	2	1	1:3
14. Lechia	2	0	0:5

Grupa II

Górnik Łęczna – Hutnik Kraków 1:0 (0:0), Stal Stalowa Wola – Stal Sanok 4:1 (1:0), Ceramika Opoczno – Unia Tarnów 2:1 (1:0), KSZO – Avia 7:0 (4:0), Hetman – Korona 2:1 (0:0), Petrochemia – Jeziorak Iława 4:2 (3:1), RKS Radomsko – Piotrcovia/Ptak 2:0 (2:0).

1. Petrochemia	2	6	5:2
2. Ceramika	2	6	4:1
3. Górnik	2	6	3:1
4. Radomsko	2	4	2:0
5. Hetman	2	4	2:1
6. KSZO	2	3	8:2
7. Stal St. W.	1	3	4:1
8. Unia	2	3	4:2
9. Jeziorak	2	3	5:4
10. Hutnik	2	3	2:2
11. Piotrcovia	2	0	0:3
.... Wawel	1	0	0:3
13. Stal Sanok	2	0	2:6
14. Korona	2	0	1:5
15. Avia	2	0	0:9

Z kalendarza

3 sierpnia

ŚWIAT

3.08.1980 W Moskwie zakończyły się Igrzyska Olimpijskie. Pełny sukces gospodarzy, zawodników Związku Radzieckiego. Sukces tym łatwiejszy, gdyż w imprezie nie wzięło udziału kilkadziesiąt krajów, w tym Stany Zjednoczone, Republika Federalna Niemiec i Japonia.

KRAJ

3.08.1929 Urodził się Zdzisław Krzyszkowiak, lekkoatleta – długodystansowiec i przeszkodowiec. Dwukrotny olimpijczyk (1956, 1960), złoty medalista olimpijski, 2 razy był mistrzem Europy, oraz wielokrotnie mistrzem kraju. Ustanawiał też rekordy świata.

REGION

3.08.1986 W Perugii we Włoszech polskie juniorki zdobyły 4. miejsce na Mistrzostwach Europy. Drużynę prowadził znany trener białostocki Eugeniusz Hałaburda, a za najlepszą zawodniczkę polskiej drużyny uznano Elżbietę Stankiewicz z Włókniarza Białystok. (jw)

Lotto

Duży Lotek
1 sierpnia

17, 19, 22, 23, 26, 46

Multi Lotek
30 lipca
4, 5, 11, 13, 14, 19, 22, 25, 26, 31, 38, 44, 46, 50, 59, 61, 71, 73, 74, 75

31 lipca
16, 20, 22, 24, 25, 27, 31, 35, 36, 37, 48, 55, 56, 60, 62, 63, 69, 71, 72, 79

2 sierpnia
10, 15, 18, 19, 21, 22, 27, 33, 35, 40, 44, 56, 57, 63, 69 70, 72, 74, 78, 79

Twój Szczęśliwy Numerek
30 lipca
3 oraz 1, 19, 21, 44
1 sierpnia
7 oraz 17, 18, 22, 30

Zakłady specjalne
8, 20, 22, 28, 30

GAZETA WSPÓŁCZESNA – dziennik regionalny. **Adres:** 15-950 Białystok, ul. Suraska 1, skr. poczt. 193, teleks 852–106, fax 742-32-45, **Internet:** http://www.wspolczesna.com.pl, e-mail: web@wspolczesna.com.pl. **Wydawca**: „Kresy BO" sp. z o.o., **prezes – Zbigniew Fabjańczuk, wiceprezes i redaktor naczelny – Jerzy Kostrzewski** – tel. 742-09-35. **Sekretarze redakcji** – tel. 742-23-77, modem 742-15-08. **Dział informacji** – tel. 742-11-18, 744-17-62, 742-32-40. **Dział ekonomiczny** – tel. 742-77-10, 742-53-66. **Dział reportażu** – tel. 742-32-40, 742-05-56, 744-17-46. **Dział społeczny** – 744-17-46. **Dział sportowy** – 742-23-17. **Magazyn Tydzień** – tel. 744-17-46. **Studio komputerowe i korekta** – tel. 742-26-23. **Biuro marketingu i promocji** – tel. 742-32-42, 742-32-44. **Biuro reklam i ogłoszeń** – tel./fax 742-51-16, kierownik – tel. 742-02-11. **Oddziały**: Ełk, ul. Małeckich 2 – tel./fax (087) 610-85-05; Giżycko, ul. Pocztowa 3 – tel./fax 087-28-52–80; Grajewo, ul. Osiedle Centrum 7A – tel./fax (086) 728-915; Hajnówka, ul. 3 Maja 20, tel./fax 682-59-89, Łomża, aleja Legionów 7 – tel./fax 165–697; Mońki, ul. Kolejowa 2, tel./fax 165757, Olecko, pl. Wolności 22 – tel./fax (0116) 37-84; Pisz, Plac Daszyńskiego 7a, tel./fax (087) 250-011, Suwałki, ul. Kościuszki 32 – tel. 663–000, fax 665–726. **Druk**: SPP „Pogoń". **Konto**: 10801024-808-27001-801000-111 w PBG SA - GRUPA PEKAO S.A. O/Regionalny w Białymstoku. Prenumeratę na okresy miesięczne, kwartalne i półroczne przyjmują jednostki kolportażowe „RUCH" S.A. (Białystok, Ełk, Łomża), „Goniec Podlaski" (siedziba w Białymstoku) do 20 każdego miesiąca; Urzędy Pocztowe oraz listonosze na terenie województw: białostockiego, łomżyńskiego, suwalskiego do 14 każdego miesiąca. Cena prenumeraty kwartalnej na IV kwartał 1998 r. wynosi 36,00 zł. Informacje dział kolportażu – 745-52-57. Nr indeksu 350133. ISSN-0137-9488. Redakcja nie odpowiada za treść reklam i ogłoszeń. Materiałów nie zamówionych redakcja nie zwraca, w nadesłanych zastrzega sobie prawo dokonywania skrótów i zmiany tytułów.

Redaktor wydania – Janusz Dubrawski

Blisko podium

Jak już informowaliśmy, w Ustrzykach Dolnych rozegrane zostały mistrzostwa Polski w kolarstwie górskim. Tomasz Bukowski z PRIM Ełk zajął w kategorii seniorów piąte miejsce. Startowali również i białostoccy zawodnicy.

I tak, Anna Cichocka (UKS „Wygoda" Białystok) wśród seniorek uplasowała się na 10. miejscu. Natomiast w kategorii juniorek była czwarta. Na jedenastym miejscu przyjechała Marzena Wasiuk (UKS „Trójka" PRIM Ełk) w kategorii open, a w kategorii juniorek uplasowała się na piątym miejscu. (mark)

Dwa razy drugi

Waldemar Kikolski (Start Białystok) w Madrycie zdobył dwa srebrne medale w mistrzostwach świata w lekkiej atletyce niewidomych i niedowidzących.

Nasz biegacz zajął drugie miejsca w biegach na 5 000 m – 15.37) i 10 000 m (33.09). Obie konkurencje wygrał Moises Beristein z Meksyku. (mark)

Kontuzja Berestiuka

Informowaliśmy już, że Piotr Berestiuk nie przystąpił do ćwierćfinałowego biegu na 100 metrów podczas lekkoatletycznych mistrzostw Europy, jakie odbywały się we Francji.

Białostoczanin również wyeliminowany został w biegu na 200 metrów. Sprinter Juvenii Białystok pokonał 200 m w równe 22 sekundy i odpadł z dalszej rywalizacji.

Mityng antydopingowy

Prezydent Międzynarodowego Komitetu Olimpijskiego w piątek wyznaczył datę specjalnego mityngu Komitetu Wykonawczego MKOl w sprawie stosowania dopingu w sporcie. Juan Antonio Samaranch zwołał spotkanie na 20 sierpnia do Lozanny. (PAP)

HURTOWNIA SPORTOWA
AL-SPORT
PATRICK
D1013269
REGIONALNY DYSTRYBUTOR FIRMY PATRICK
WSZYSTKO DO PIŁKI NOŻNEJ
BIAŁYSTOK, ul. Warszawska 20/3, tel./fax (085) 743-60-37

Mistrzostwa świata w pięcioboju nowoczesnym

Polska konkurencja



Anna Sulima w Meksyku została mistrzynią świata w pięcioboju

Anna Sulima (Gaz Polski Drzonków) zdobyła w stolicy Meksyku tytuł mistrzyni świata w pięcioboju nowoczesnym. Brązowy medal wywalczyła Paulina Bocnisz (Legia Warszawa).

W klasyfikacji drużynowej Polki zajęły pierwsze miejsce przed Wielką Brytanią i Węgrami. Nasze medalistki rozdzieliła Węgierka Szuzsa Voros.

Na siódmej pozycji uplasowała się Dorota Idzi (Legia). Tak więc polskie pięcioboistki powrócą z Meksyku z czterema medalami, bowiem wcześniej Iwona Dąbrowska, Dorota Idzi i Anna Sulima zdobyły mistrzostwo świata w konkurencji sztafet. Przypomnijmy, że przed rokiem w Sofii nasze zawodniczki (Bocnisz, Małoszyc i Sulima) wywalczyły tylko jeden medal mistrzostw świata, właśnie w sztafetach.

29-letnia Anna Sulima, która w swej kolekcji ma 10 medali mistrzostw świata, w stolicy Meksyku po raz pierwszy stanęła na podium w konkurencji indywidualnej. Dotychczas wszystkie medale zdobywała wraz z koleżankami – drużynowo i w sztafetach. Zaczęła od „złota".

10 lat temu, kiedy mistrzynią świata została Dorota Idzi, Polki w składzie Idzi, Dąbrowska i Sulima zajęły pierwsze miejsce w klasyfikacji zespołowej. Anna Sulima jest czwartą zawodniczką w historii polskiego pięcioboju, która zdobyła tytuł indywidualnej mistrzyni świata. Dotychczas na najwyższym stopniu podium stawały: Barbara Kotowska (1985), Dorota Idzi (1988) oraz Iwona Kowalewska (1992).

Natomiast 19-letnia Paulina Bocnisz przebojem wdarła się do pięciobojowej elity seniorek. W maju wywalczyła w Warszawie złoty medal w mistrzostwach Europy oraz zwyciężyła w zawodach Pucharu Świata w Drzonkowie.

(PAP)

Tour de France

Żółta bródka Pantaniego

Belg Tom Steels (Mapei) wygrał ostatni, 21. etap wyścigu Tour de France, którego metę – zgodnie z tradycją – wyznaczono na paryskich Polach Elizejskich. Włoch Marco Pantani (Mercatone Uno) triumfował w klasyfikacji łącznej tegorocznego Touru, wyprzedzając Niemca Jana Ullricha (Telekom) i Amerykanina Bobby Julicha (Cofidis).

Doskonałe, 12. miejsce zajął w końcowej klasyfikacji polski kolarz – Dariusz Baranowski jeżdżący w barwach amerykańskiej grupy US Postal Service. M. Pantani został szóstym kolarzem w historii, który w tym samym sezonie zdołał wygrać dwie prestiżowe wieloetapówki – Giro d'Italia i Tour de France.

Ostatni etap nie wniósł już żadnych zmian. Przez kilkadziesiąt kilometrów peleton jechał wolno, a na jego czele pedałowali koledzy Pantaniego z grupy Mercatone Uno, wyróżniający się włosami przemalowanymi na żółto, na cześć triumfatora wyścigu. Sam Pantani, ogolony „na zero" przefarbował pod kolor koszulki... bródkę.

Był na trasie tradycyjny kieliszek szampana, było trochę żartów i wspólnych śpiewów, ale kiedy peleton wjechał już do Paryża, śmiechy się skończyły. O ostatnie w tym roku zwycięstwo etapowe toczyła się zacięta walka. Najpierw samotnie atakował Pascal Chanteur z Casino, prowadząc przez trzydzieści kilometrów. Później szczęścia próbował Wiaczesław Jekimow (US Postal) z Francuzem Heulot`em. Peleton – prowadzony przez kolarzy Mapei i Telekomu zlikwidował jednak wszystkie ucieczki i na mecie finiszowała cała grupa. Najszybszy okazał się Tom Steels odnosząc trzecie w tym roku zwycięstwo etapowe.

(opr. mark)

Mistrzostwa Europy w akrobacji szybowcowej

Brąz Michałowskiego

Jerzy Makula i drużyna Polski wywalczyli złote medale w zakończonych w Ostrowie Wlkp. 4. Mistrzostwach Europy w Akrobacji Szybowcowej. Jerzy Makula jest pięciokrotnym mistrzem świata, a tytuł mistrza Europy wywalczył po raz drugi.

Tytuł mistrza Europy nie przyszedł mu łatwo. W pierwszej konkurencji – programie obowiązkowym znanym, przegrał nieoczekiwanie z Małgorzatą Margańską, która zdobyła złoty medal w tej konkurencji.

Makula z uśmiechem przyjął tę porażkę, mówiąc: „Przecież odniosłem sukces – pokonany zostałem przez kobietę, na dodatek moją uczennicę". Większej porażki doznał jednak w programie dowolnym. Pierwszą wiązankę wprawdzie wygrał, ale w drugiej zajął dopiero 22.miejsce i łącznie sklasyfikowany został na szóstym miejscu. Nie zaważyło to, na szczęście, na najważniejszej klasyfikacji, łącznej za wszystkie programy, i najlepszy w świecie specjalista od akrobacji szybowcowej, po raz kolejny stanął na najwyższym stopniu podium. W sumie w tych mistrzostwach J.Makula zdobył trzy złote medale – za klasyfikację łączną, za pierwsze miejsce w programie obowiązkowym nieznanym i w klasyfikacji drużynowej. Dorzucił jeszcze srebrny medal za drugie miejsce w programie obowiązkowym znanym. Coraz wyższy poziom prezentuje Małgorzata Margańska, szósta w łącznej klasyfikacji. Dobrze spisał się też Adam Michałowski (Acroklub Białystok), zdobywając brązowy medal w klasyfikacji łącznej po pięciu konkurencjach. (opr. mark)



Przed startem Grand Prix Niemiec Mika Hakkinen i znana skrzypaczka Vanessa Mae

Mika wygrał

Mika Hakkinen (McLaren) wygrał w Hockenheim wyścig Formuły 1. o Grand Prix Niemiec. Fin prowadzenie w klasyfikacji generalnej nad Niemcem Michaelem Schumacherem powiększył do 16 pkt. Na drugim miejscu linię mety minął David Coulthard (W. Brytania/Mc Laren), a na trzecim Jacques Villeneuve (Kanada/ Williams).

Wyniki (45 okrążeń każde 6,823 km = 307,022 km): 1. Mika Hackkinen (Finlandia) McLaren–Mercedes 1:20.47,984 (przeciętna prędkość: 227,997 km/h), 2. David Coulthard (W. Brytania) McLaren–Mercedes – strata 0,427 s, 3. Jacques Villeneuve (Kanada) Williams–Mecachrome – 4,578, 4. Damon Hill (W. Brytania) Jordan–Mugen–Honda – 7,185, 5. Michael Schumacher (Niemcy) Ferrari – 12,613, 6. Ralf Schumacher (Niemcy) Jordan–Mugen–Honda – 29,739. (PAP)

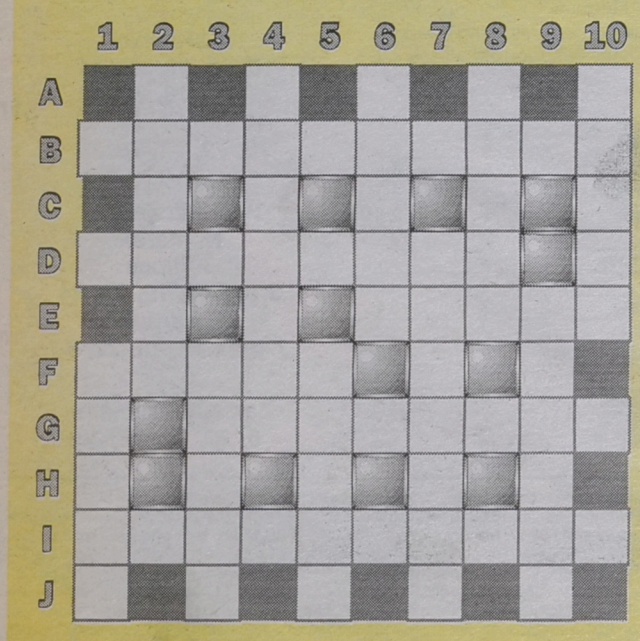

Krzyżówka z hasłem

Litery z pól: A-10, D-2, F-1, J-7, E-6, B-4, G-9, H-5, I-3 utworzą PIERWSZĄ część aforyzmu Hugona Steinhausa.

POZIOMO: B) Isaura, D) ciężkie uszkodzenie ciała, E) składnik benzyny, F) w igle, u filiżanki albo w barszczu, G) mały zabieg chirurgiczny, I) oznaczanie przycisków.

PIONOWO: 1) powściągliwość, 2) subtelna różnica, 3) nagrobkowy lub olimpijski, 4) osłona w samolocie albo samochodzie wyścigowym, zmniejszająca opór aerodynamiczny, 5) nota, 6) Disnejowski pies, 7) śrubokręt, 8) pozwala sterować telewizorem, 9) kojarzy się z krainą czarów, 10) rodzaj rewolweru. HELLES

Hasło krzyżówki z hasłem nr 29 brzmi: „OD PRZYBYTKU GŁOWA NIE BOLI".

Nagrody – po 25 zł – wygrali: **Marla Korolczuk** z Dąbrowy Białostockiej, **Agnieszka Pietraszewska** z Augustowa i **Mateusz Szubzda** z Chodorówki Nowej. Gratulujemy! Nagrody prześlemy pocztą.

KUPON 31/A

PONIEDZIAŁEK, 3.08.98 (215. dzień roku) 3.54 20.29

Rano zachmurzenie duże i miejscami przelotne opady deszczu. Temp. maks. w dzień 22-24 st., minimalna w nocy 12-14 st. Wiatr słaby umiarkowany, północno-zachodni. Ciśnienie powietrza w granicach normy z tendencją wzrostową.



IMIENINY
DZIŚ: Lidii, Nikodema
JUTRO: Dominika, Protazego

ISSN 0137-9488
9 770137 948018

AUTO GAZETA
TYGODNIOWY DODATEK MOTORYZACYJNY
REDAGUJE Janusz Grysin

PONIEDZIAŁEK
3 SIERPNIA
1998 r.



Sylwetka SEATA Alhambry jest charakterystyczna dla minivanów – nisko opadająca pokrywa silnika i szyba przednia w jednej płaszczyźnie

Seat Alhambra

Zmotoryzowani Polacy coraz częściej kojarzą auta SEATA z grupą Volkswagena. Samochody niemieckie – od najmniejszego poczynając – mają swoje odpowiedniki w autach hiszpańskich. Dotychczas znane były na naszym rynku cztery modele osobowe: Arosa, Ibiza, Cordoba i Toledo oraz jeden użytkowy – Inca. Obecnie tę paletę modelową wzbogaca van pod nazwą Alhambra.

Przyznają państwo, że nazwy pojazdów SEATA są bardzo dźwięczne, łatwo wpadające w ucho i – co istotne – nie są to słowa puste, nie oznaczające nic konkretnego. Są to albo nazwy wysp, albo miast, oczywiście hiszpańskich.

Ponieważ przedstawiałem na tych łamach kolejne modele dostępne na polskim rynku, dziś zatem pora na Alhambrę, która niedawno pojawiła się w autoryzowanych salonach SEATA. **W Białymstoku oferuje ją firma „BIACOMEX".**

SEAT jako jedna z firm pozostających w grupie Volkswagena prowadzi politykę modelową zgodnie z ustaleniami podjętymi w Wolfsburgu. I tak po premierze vana VW – Sharana – przyszła kolej na podobny samochód SEATA – Alhambrę. I tu ciekawostka, Sharan był projektowany wspólnie z Fordem, czyli na jednej płycie podłogowej i zespołach napędowych powstały trzy minivany: VW Sharan, Ford Galaxy i SEAT Alhambra.

Jak wszystkie auta tego typu Alhambra jest bardzo pakownym, komfortowym i bezpiecznym samochodem. Do funkcji została dopasowana forma. We wnętrzu ma mieścić się od pięciu do siedmiu osób i – to ważne – ma być jeszcze sporo miejsca na ich bagaż. Jeśli tak oceniać tego minivana, to rozwiązano wszystkie problemy bardzo pomyślnie.

Wnętrze jest bardzo przytulne, bezbłędnie rozplanowano jego sensowne zagospodarowanie. Poszczególne fotele dają się bardzo szybko i łatwo demontować, albo też ustawiać w konfiguracji, która jest aktualnie potrzebna. Sporo jest różnego rodzaju podręcznych schowków o zróżnicowanej pojemności.

Zajmowanie miejsca we wnętrzu nie nastręcza najmniejszych problemów, prowadzą do niego cztery drzwi boczne i szerokie drzwi tylne, ułatwiające ładowanie bagażu. A jeśli już jesteśmy przy bagażach, te które nie zmieszczą się w środku, można załadować na dach wykorzystując jako podstawy relingi.

Widok z miejsca kierowcy jest bardzo dobry. Duże powierzchnie przeszklone pozwalają na bezproblemową obserwację tego wszystkiego, co dzieje się po bokach i z tyłu Alhambry. Układ elementów sterowania – kierownica, dźwignia zmiany biegów, włączniki – bez żadnych udziwnień, typowy dla samochodów Volkswagena, w których liczy się przede wszystkim ergonomia, poręczność.

Ciąg dalszy na stronie III

Śladem publikacji

Clarus – elegancja i wdzięk

W wydaniu „AUTOGAZETY" z poprzedniego tygodnia zamieściłem informację na temat flagowego modelu firmy KIA – Clarusa. Jest to największy z modeli tej marki sprowadzanych na rynek europejski, w tym także polski. Generalnym importerem jest firma PB Motors, natomiast dealerem regionalnym „Top Motors" z Białegostoku.

Po tej publikacji – dość szczegółowy opis samochodu, jego walorów trakcyjnych i ceny – kilku czytelników zainteresowanych jest kupnem, zwróciło się do mnie o dodatkowe wyjaśnienia. Ponieważ te samochody są u regionalnego dealera, zaproponowałem ich obejrzenie na miejscu i tam też, w firmie „Top Motors", zasięgnięcie szczegółowych informacji.

Na kilka jednak pytań dotyczących producenta i jego przyszłości należy się PT Czytelnikom odpowiedź. Przede wszystkim sprawa przyszłości KIA MOTORS. Od pewnego czasu ten koreański producent ma poważne kłopoty. KIA MOTORS i siostrzana firma KIA ASIA (producent samochodów użytkowych) są pod zarządem komisarycznym. Dług tych przedsiębiorstw – według różnych źródeł – oceniany jest na 6-7 mld dolarów.

Przed kilkoma miesiącami agencje prasowe poinformowały o trwających pertraktacjach między KIA a Fordem na temat wykupienia przez ten koncern znaczącego udziału koreańskiej firmy. Były także rozmowy z Mazdą – głównym licencjodawcą KIA. Jak dotychczas nie ma finalnych rozwiązań. Innymi słowy, przyszłość tej marki rysuje się w czarnych kolorach. To wcale nie znaczy, że auta są kiepskie, wręcz przeciwnie. Wreszcie, przykład KIA nie jest odosobniony, nawet większe koncerny popadły w tarapaty finansowe – sytuacja Chryslera sprzed kilku lat była bardzo podobna.

W Polsce sytuacja KIA również nie jest zbyt klarowna. Montażem kilku modeli zajmuje się słupska firma KAPENA, ale czy jego wielkość wystarczy do uzyskania zwolnienia z cła?

Na uzyskanie jednoznacznych odpowiedzi należy poczekać. Jedno jest pewne – auta są dobrej jakości. Ale jaka będzie przyszłość – co z serwisem i dostawami części zamiennych? Na tak postawione pytanie nie potrafię odpowiedzieć.

J. Grysin

BORA – trójbryłowy Golf

Konkurencja Opla i Forda zmobilizowała specjalistów VW od projektowania i konstruowania do działań, mających na celu uatrakcyjnienie oferowanej gamy modelowej. Przebojem w dalszym ciągu jest Golf IV – z całą gamą silnikową i wyposażeniową – ale konkurenci oferują nieco więcej... Stąd też pomysł na trójbryłową wersję Golfa, który jesienią ma pojawić się na rynku niemieckim. Nowej wersji nadano bardzo poetyczną nazwę – BORA. Właśnie tak określa się świeży, silny wiatr, wiejący nad Adriatykiem.

Bora jest sedanem, czyli trójbryłową limuzyną, w klasie średniej. Nadwozie nowego VW o 23 cm dłuższe od karoserii Golfa, jest całkowicie ocynkowane, dzięki czemu jego odporność na korozję jest bardzo wysoka. W nowej postaci ten Golf ma długość 4,38 m. W jego wnętrzu – bardzo przestronnym – swobodnie mieści się pięć dorosłych osób. Konstruktorzy zadbali o wysoki poziom bezpieczeństwa czynnego i biernego. W wersji standardowej nabywca może liczyć na poduszkę powietrzną dla kierowcy i pasażera, boczne poduszki powietrzne przy siedzeniach przednich, ponadto ABS i hamulce tarczowe przy wszystkich kołach. W opcji będzie m.in. system kontroli trakcji (ESP).

VW Bora dostępny będzie z silnikami o mocy od 90 KM – uzyskiwanych w oszczędnej, ale bardzo mocnej jednostce napędowej TDI – do 150 KM w silniku o pojemności 2,3 l.

(jag)

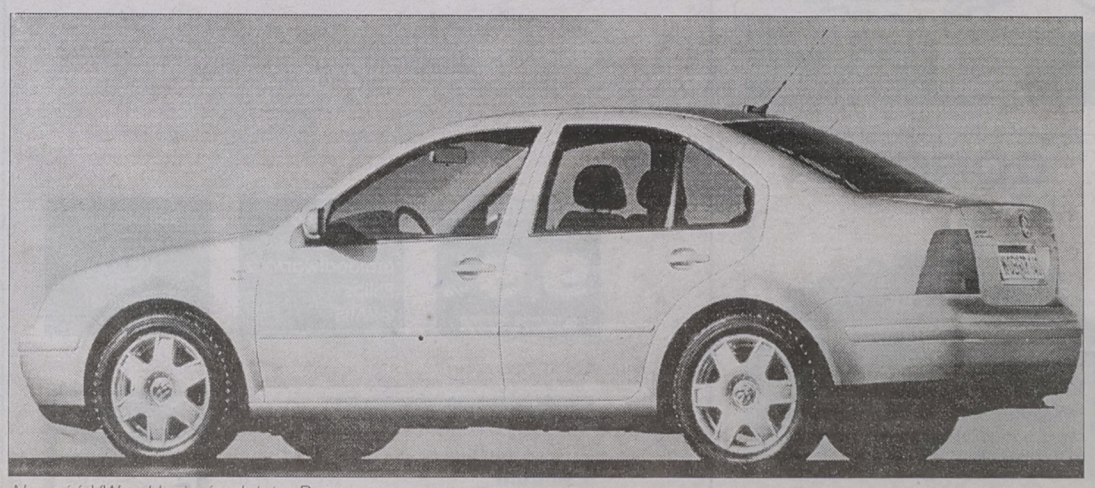

Nowość VW w klasie średniej – Bora

DAEWOO - FSO
TRUCKI
w każdej wersji
Citroën C-15
AUTO
Pakiet Ubezpieczeniowy PZU OC gratis
Montaż zabudów
Białystok, Elewatorska 14,
✆ 652-07-34
LEASING FABRYCZNY
BDK- DAEWOO LEASING
✆ 742-24-66 w. 355, 378
Białystok, ul. Składowa 10
D1013335

Maszyna rajdowa

Mitsubishi Lancer Evo...

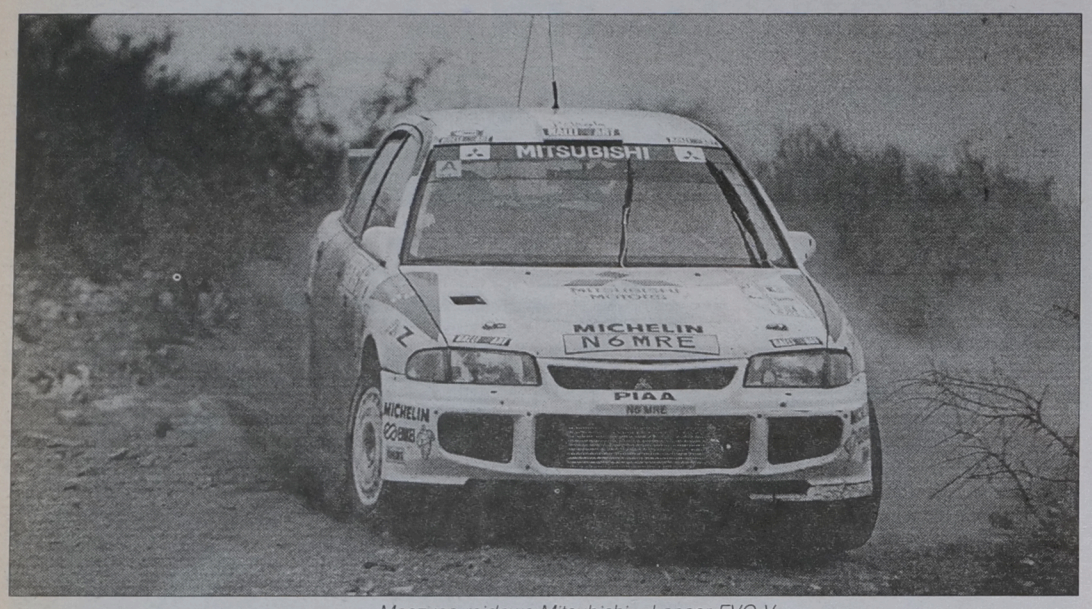

Maszyna rajdowa Mitsubishi – Lancer EVO V

Obecnie w wyczynowym sporcie samochodowym, przede wszystkim w rajdach, liczy się kilka marek, w tym japońska Mitsubishi Motors. Model Lancer od wielu lat uznawany jest za bardzo udaną maszynę do rajdowania – także w mistrzostwach świata.

Wyczynowy Lancer, zbudowany na bazie samochodu zupełnie seryjnego, pierwszy znaczący sukces odniósł w 1974 roku. Debiut w bardzo trudnym Rajdzie Safari i zwycięstwo Lancera 1600 GSR, prowadzonego przez Kenijczyka J. Singha, był początkiem całej serii zwycięstw. Szczególnie pomyślne są lata 90. Kolejne, rajdowe Lancery oznaczano skrótem EVO – od „ewolucja". I tak, mieliśmy okazję widzieć na trasach rajdowych EVO II, EVO III, EVO IV, a obecnie ścigają się auta piątej generacji – EVO V.

Premiera najnowszego Lancera EVO V odbyła się podczas tegorocznego Rajdu Katalonii. Pierwszy start był udany, kierowca T. Makinen zajął trzecie miejsce, a R. Burns czwarte. Ten ostatni prowadził A-grupową Carismę GT. W następnym rajdzie, którym był trudny Rajd Argentyny, T. Makinen wykorzystał możliwości Lancera i był pierwszy na mecie.

Patrząc na Lancera EVO V, nie widać zasadniczych różnic w stosunku do poprzednika. Inny jest kształt przedniego zderzaka, nowe są wloty powietrza na pokrywie silnika, inny kształt ma tylny spojler. Samochód jest także nieco szerszy. Zmiany bardziej znaczące są we wnętrzu. Zmieniono miejsca mocowania elementów zawieszenia, co w połączeniu z poszerzonym nadwoziem poprawiło walory trakcyjne Lancera, szczególnie na nawierzchniach asfaltowych.

Ludzie interesujący się sportem samochodowym, doskonale wiedzą, jakie znaczenie ma waga pojazdu. W przypadku samochodów grupy A jej minimum to 1230 kg. Wbrew pozorom nie jest to poziom łatwy do uzyskania i dlatego też Lancer Evo V i Carisma GT mają pokrywy silnika i przednie błotniki wykonane z aluminium, natomiast nakładki błotników tylnych z tworzywa sztucznego.

Mocną stroną Mitsubishi były i są silniki. W EVO V jest to czterocylindrowy, szesnastozaworowy, turbodoładowany motor z dwoma wałkami rozrządu w głowicy. Jego pojemność – 1997 ccm – daje moc 290 KM przy 6000 obr./min. Maksymalny moment obrotowy ma wartość 510 Nm przy 3500 obr./min. Skrzynia biegów sekwencyjna (INVECS) o sześciu przełożeniach. Napęd, to oczywiste, na cztery koła. Wymiary: dł. – 4,35, szer. – 1,77, rozstaw osi – 2,51 m.

(jag)

ASTRA CLASSIC
JUŻ OD
33700 zł
z bezpłatnym pakietem
ubezpieczeń OC, AC, KR, NW
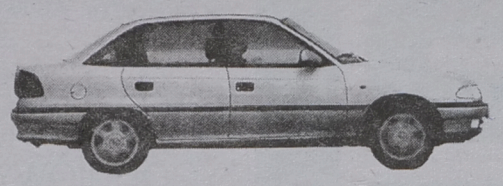
Odbiór natychmiastowy
OPEL
ZAPRASZAMY
"KWIATKOWSKI" Sp. z o.o.
EŁK, UL. KILIŃSKIEGO 5
TEL. (087) 610-21-02, 621 51 12
D1013212

SUZUKI
Wielkie możliwości za małą cenę
- zwycięzca na najoszczędniejszy samochód
SKORZYSTAJ Z LETNIEJ PROMOCJI
KUP SWIFTA
RADIO SONY I GŁOŚNIKI GRATIS,
DWUTYGODNIOWE WCZASY
DLA DWÓCH OSÓB
3 LATA GWARANCJI
24h ASYSTANCJA SUZUKI
PAKIET AC OC NW SPECJALNY
Autoryzowany Dealer
P.U.H. "AUTO-KRAS"
ul.Orzechowa 42,
15-822 Białystok
tel./fax (085) 654-38-26

D1013281

MASZYNY ROLNICZE
KUPISZ NA RATY
W: PHP "AGRO-ROLNIK" Spółka z o.o.
Śniadowo k. Łomży, ul. Kościelna 10
tel. (0-86)17-62-23; 17-61-23;
(0-90) 27-32-22; 28-02-36
NOWE MASZYNY ROLNICZE
- Ciągniki URSUS, FARM-MOT 250
- Prasy kostkujące Z-511
- Prasy rolujące KRONE
- Agregaty uprawowo-siewne czynne 3m
- Ścinacze zielonek
- Kosiarki rotacyjne
- Kombajny ziemniaczane
ROLNIKU
- kredyt na 0%
- wpłata 30%
- okres kredytowania do 5 lat
- formalności od ręki
PONADTO PUNKTY SPRZEDAŻY:
- Szumowo, ul. 1 Maja 7, tel. (0-86) 70-70-76
- Bielsk Podlaski, ul. 3 Maja 20, tel. (0-85) 30-32-66
- Bakałarzewo (Suwalskie), ul. Polna 3, tel. (0-87) 65-02-03
101151

KIA SEPHIA II
cena od 34 900 zł
3-letni pakiet
silnik 1,5; 16V
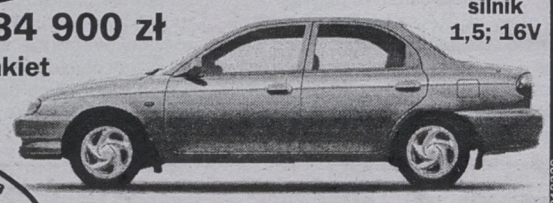
Gwarancja 100 tys. lub 3 lata
wspomaganie, centr. zamek, poduszka, ABS
D1013329
TOP MOTORS Białystok, ul. Wierzbowa 10
tel./fax 651-68-15, 652-29-07

IVECO
Salon, serwis

Castrol
PAKIET PZU
PROMOCJA!!!
Daily Turbo Daily
do 15.000 zł TANIEJ
EUROTECH
od 108.000 DM
EUROCARGO
10.000 DM TANIEJ!
GWARANCJA 2 lata lub 200 000 km
D1013327
TOP MOTORS Białystok, ul. Wierzbowa 10, tel.fax 651-68-15, 652-29-07
Białystok, ul. Składowa 7, tel. 744-16-31, tel. 744-17-02
TFL 15-113 Szosa Pln.-Obwodowa 38, 8 piętro, pok. 806
tel.(085) 675 30 22 w. 485, 585, fax (085) 675 30 22 w 385

?
Dlaczego ludzie kupują fordy w Spectrum?
roczny koszt kredytu 9,9% w Ford Banku
do Mondeo i Escorta radioodtwarzacz Philips GRATIS
kompetentny uśmiechnięty personel
Szerokie spektrum samochodów ford: Escort, Mondeo, Transit, Fiesta, Ka
Spectrum
Al. Jana Pawła II 88
tel./fax: 651-69-11
Ford Spectrum
a1013221A

TOYOTA COROLLA
NOWA
NISKA CENA
JUŻ OD
19.430 DM
* Czas promocji ograniczony

1013367
Autoryzowany dealer M. Kaźmierczak, Białystok - Grabówka
tel. (085) 741-81-88, 741-80-83, tel./fax 741-89-39 (8.00-18.00)

1012831
mazda 121 323 626
PROSTO Z JAPONII!
SERWIS - CZĘŚCI ZAMIENNE
DEALER CHOCAR - Jerzy Chomoniuk
Białystok, Al. 1000-lecia P.P. 17, tel./fax 651-03-70

bm

Nomad, Ninja i inne

Kawasaki w Białymstoku

W ubiegłą sobotę (1 bm.) odbyła się inauguracja działalności salonu motocyklowego Kawasaki. Regionalnym autoryzowanym dealerem tej marki jest znana firma „BIACOMEX".

W uroczystości otwarcia uczestniczyli licznie zaproszeni goście. Współgospodarzami imprezy byli przedstawiciele generalnego importera Kawasaki, spółki CARCADE z Warszawy. Salon „Biacomeksu" jest dziesiątym w kraju oferującym bardzo szeroką gamę motorów tej marki – 45 modeli!

Słoneczna pogoda spowodowała, że do nowo otwartego salonu zjechali licznie motocykliści dosiadający nie tylko motocykli Kawasaki. Na prowizorycznym parkingu można było dostrzec Hondy, Suzuki, Yamahy...

W salonie „Biacomeksu" oprócz motocykli Kawasaki będą sprzedawane kaski (Arai), kombinezony (Dainese) i liczne akcesoria niezbędne motocyklistom.

(jag)



J. Grysin

Salon Kawasaki tuż po uroczystym otwarciu. Motocykle, panienki i zwiedzający.

Seat Alhambra

Ciąg dalszy ze str. I

W najnowszej wersji Alhambra może być napędzana jednym z czterech silników, od 1,8 l 20V poprzez 2,0 l, 1,9 l TDi a na wzmocnionym 1,9 TDi kończąc. Na nasz rynek oferowane są wersje z dwoma silnikami: 2,0 l o mocy 115 KM przy 5000 obr./min i 1,9 l TDi (90 KM). W najbliższej przyszłości ma pojawić się najmocniejszy silnik – turbo o pojemności 1,8 l 20V o mocy 150 KM przy 5700 obr./min.

Walory trakcyjne oferowanych aktualnie motorów są bardziej niż przyzwoite. Silnik dwulitrowy pozwala na przyspieszenie od 0 do 100 km/h w 15,4 sek, natomiast 1,9 turbo – 19,3 sek. Prędkość maksymalna odpowiednio – 177 i 160 km/h. Zużycie paliwa – pamiętajmy o gabarytach i możliwościach przewozowych – średnie 9,9 l/100 km dla silnika benzynowego i 6,6 l/100 km dla diesla.

Iberia Motor – główny importer SEATA – daje możliwość wyboru Alhambry z bardzo zróżnicowanym wyposażeniem dostosowanym do indywidualnych potrzeb i gustów. Klienci mogą łączyć różnorodne dostępne pakiety – elektryczny, luksusowy, muzyczny i zimowy – oraz liczne opcje fabryczne – klimatyzacja, climatronic, dwa dodatkowe fotele, szyberdach, felgi ze stopów lekkich itp. Ponadto Alhambra jest obecnie wyposażona w nowy sterownik radioodtwarzacza wbudowany w kolumnę kierownicy.

Alhambra już na etapie projektowania została przygotowana do komfortowego przewożenia 5-7 osób. Jest to auto, o którym można powiedzieć, że spełnia wymagania dużej rodziny, ale także może być pojazdem wykorzystywanym przez różnego rodzaju firmy do podróży krajowych i zagranicznych, słowem, samochód uniwersalny – jak na prawdziwego minivana przystało.

Bliższe informacje na temat Alhambry – można ją także dokładnie obejrzeć – w salonie SEATA firmy „BIACOMEX" w Białymstoku.

Janusz Grysin

Honda Accord – nowe brzmienie

Ostatnio zadebiutował całkowicie nowy model Hondy Accord. Zdaniem specjalistów z tej marki, to auto powinno postrzegać się nie tylko jako kolejny model, przede wszystkim jako konsekwencję nowej filozofii Hondy. Accord jest pierwszym modelem, zaprojektowanym specjalnie dla Europy.



Nowa Honda Accord



Samochody Hondy, podobnie jak produkty Alfa Romeo, w każdym modelu mają coś ze sportowego ducha, opracowywane są z myślą o kierowcach wymagających. Zaczyna się to na stylizacji nadwozia, a na silniku i zawieszeniu kończąc.

W nowym Accordzie poziom hałasu odpowiada np. najlepszym parametrom w swojej klasie. Silniki wszystkich wersji wyposażono w wałki wyrównoważające, które umożliwiają harmonijną i pozbawioną drgań pracę.

Z kolei wielodrążkowe zawieszenie jest całkowicie nową koncepcją. Bazuje ono na sprawdzonym zawieszeniu, opartym na podwójnych wahaczach poprzecznych.

Japończycy, projektując i konstruując nowego Accorda – auto przeznaczone na rynki europejskie! – zadbali o bogate wyposażenie już w wersjach standardowych: klimatyzacja, filtr przeciwpyłkowy, czujnik temperatury zewnętrznej, radioodtwarzacz itd. Mieli także na uwadze kwestie bezpieczeństwa. W standardzie jest nowoczesny ABS, wyposażony w nowy elektroniczny system rozdziału siły hamowania, dwie poduszki powietrzne przednie i dwie boczne oraz napinacze pasów bezpieczeństwa.

Wprowadzając do sprzedaży Accorda, Honda zamierza objąć przewodnictwo w klasie – najlepsza dynamika stosowanych silników! We wszystkich 16-zaworowych motorach znajdzie się słynna, opracowana właśnie przez Hondę, technologia zmiennych faz rozrządu (VTEC). Moc i moment obrotowy osiągają najwyższe wartości w tym segmencie aut. Wersja sportowa Accorda Type R wyposażona będzie w silnik o mocy 210 KM.

Właśnie teraz, w lipcu, fabryka w Swindon (Wielka Brytania) rozpoczęła produkcję nowego modelu Hondy. Do sprzedaży wejdzie jesienią br.

(jag)

HONDA
CIVIC
ACCORD
PRELUDE
3-drzwiowy
4-drzwiowy
5-drzwiowy
CIVIC COMBI
CR-V
LETNIA PROMOCJA!
RADIOODTWARZACZ GRATIS
BIAŁYSTOK, al. Jana Pawła II 88
(d. Zwycięstwa),
tel./fax 651-60-34, 651-61-85
D1013220

AUTO-KOMIS
HETMAN
15-727 BIAŁYSTOK, ul. HETMAŃSKA 35
TEL./FAX 651-41-51
KOMIS JEST UBEZPIECZONY
ZAPRASZAMY W GODZ.: Pon. - Sob. 9.00-17.00 Niedziela 11.00-15.00
RATY
Leasing
1013240
TOYOTA COROLLA 1,8 D 88 r. 14.900 zł
OPEL VECTRA 90 r. 18.800 zł
CINQUECENTO 704 94 r. 12.900 zł
KUPNO SPRZEDAŻ ZAMIANA

CEMENT
CEMENTOWNIA »OŻARÓW« S.A.
Cement portlandzki CEM II/A-V 32,5 R, CEM I 32,5 R, CEM I 42,5 R w workach 25 i 50 kg na ofoliowanych paletach.
Cement biały w workach 25 kg, cement luzem z dostawą do zamawiającego
Uwaga transportowcy - ładunki powrotne z Ożarowa
ATRAKCYJNA OFERTA WSPÓŁPRACY DLA DYSTRYBUTORÓW
Białystok F.H. ZAJKOWSKA (085)745-50-29, Białystok HEBUD (085) 741-84-70, 741-83-61, Dąbrowa Białostocka HURTOWNIA ART. PRZEMYSŁOWYCH (085) 71-210-72, Giżycko SKŁAD OPAŁU I MAT. BUDOWLANYCH (087) 282-532, Giżycko BASTA (087) 287-479, Giżycko BUDOMEX (087) 286-550, Grajewo SKŁAD STALI I MAT. BUDOWLANYCH JANKOWSCY (086) 722-743, Kętrzyn DABO (089) 75-23-297, Mońki ROLMEX (085) 162-128, Pisz SPRZ. MATER. BUD. MELNICKI (087) 230-540, Pisz BELPAX (087) 234-854Puńsk VEGA (087) 161-088, Węgorzewo MAJSTER (087) 274-091.
MURBET
19-300 Ełk, ul. Towarowa 9, tel./fax (087) 610-03-00, 610-36-25
a1013309

pit



1013301

TEC

Autoryzowany dealer STAR S.A.

oferuje

- samochody ciężarowe
- przyczepy • zabudowy
- części • serwis

Białystok, ul. I Armii Wojska Polskiego 2A
tel./fax (0-85) 653 90 09,
675 24 88, 653 91 58, 0 602 347 485, 0 602 621 273

Automobilklub Podlaski w Białymstoku

rozpoczyna
kursy na prawo jazdy w dniu
06.08.1998 - czwartek, godz.16.00

Nauka jazdy:

- Polonez
- Fiat UNO
- Opel Corsa

Odpłatność w ratach

D1013241

ul. Branickiego 19
tel. 732-85-87 lub 732-76-85

SKODA FIMOT



UWAGA!!!
JUŻ W SPRZEDAŻY NOWA
FELICIA KLIF!!!
Cena: tylko 26.990 zł !!!

SKODA FELICJA JAKO SAMOCHÓD CIĘŻAROWY już w sprzedaży

Z bogatym wyposażeniem na kwotę 3.000 zł.

OCTAVIA od 37.980 zł, OCTAVIA 1.8 20V, 1.9TDi - odbiór natychmiastowy

Ełk, ul. Łukasiewicza 1C tel. (087) 610 48 40
Suwałki, ul. Woj. Polskiego 2, tel. (087) 66 32 63

D1013275

ASTRA CLASSIC

JUŻ OD
33700 zł
z bezpłatnym pakietem
ubezpieczeń OC, AC, KR, NW

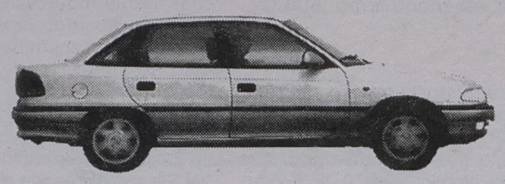

Odbiór natychmiastowy

OPEL

200787

ZAPRASZAMY

"MOTOZBYT" 16-400 Suwałki
ul. Sejnieńska 91
tel. (0-87) 66-48-28

"MARK-BUD"

ŠKODA AUTO

BIAŁYSTOK (Szosa Pół.-Obw.)15-697 Zawady 115, tel./fax (085) 653-06-07

DEALER

ŠKODA AUTO Volkswagen Group



nowa MODA auto ŠKODA
niska cena! gwarancja jakości!

FELICIA PICKUP
OCTAVIA
FELICIA
FELICIA "KLIF"? TAK !!!



Teraz
relingi i alufelgi
w FELICII COMBI - GRATIS!

☎ (085) 653-06-07, 653-06-00

1013326

TAXI 919 BIAŁYSTOK

ZAPROSZENIE
do kina "TON"
już od 1 sierpnia

- korzystając z usug Radio Taxi 919 możesz otrzymać dwuosobowe zaproszenie do kina
- bezduszny komputer wytypuje szczęśliwców!!

Zamawianie taksówek **919**
taxi osobowe i dostawcze przez całą dobę!!!

1013315

DAEWOO TURMOT

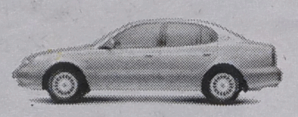

Lanos, Nubira, Leganza
Tico, Polonez Caro i Atu

Salon Sprzedaży Samochodów
Augustów, ul. Mazurska 4
tel. 643-28-68

D1013352

FIMOT S.C. AUTORYZOWANY DEALER **DAEWOO**

Ełk, ul. Słowackiego 11,
tel./fax (0-87) 621-31-03

Suwałki, ul. W. Polskiego 2,
tel. 66-32-63



WSPOMAGANIE

NOWY SILNIK



POLONEZ TRUCK Z KAŻDYM RODZAJEM ZABUDOWY

UNIWERSALNY DO PRZEWÓZU ŁADUNKÓW I OSÓB

D1013279

KIA Koop. MAZDA

Pregio



wywrotka
izoterma
kontener



FURGON, VAN
3-6-9 osób
~~45.000 zł~~ + VAT
42.000 zł + VAT
poj. 2700 D,
ładowność do 1,5t

3 lata gwarancji lub 100 tys. km

PAKIET PZU

Castrol

Ceres 2,4 D
27.900 zł + VAT

D1013332

TOP MOTORS Białystok ul. Wierzbowa 10, tel./fax 651 68 15, 652 29 07

TFL

15-113 Szosa Płn.-Obwodowa 38, 8 piętro, pok. 806
tel.(085) 675 30 22 w. 485, 585,
fax (085) 675 30 22 w 385

Ford AUTO HOBBY
Autoryzowany Dealer

Mondeo
Fiesta
Escort
TRANSIT



rabat dla grup zawodowych 6,5%

KREDYT OD 9,9%

D1013312

Białystok, ul. WOP 15 (róg Składowej)
tel. 744 16 52, tel./fax 742 56 46
wew.: salon 40, serwis 43, części 45, blach.-lak. 36

TEC

- skrzynie ładunkowe z burtami aluminiowymi
- plandeki • stelaże

• produkcja • naprawy • remonty - wszystkie typy

Białystok, ul. I Armii Wojska Polskiego 2A
tel./fax (0-85) 653 90 09, 675 24 88, 653 91 58,

1013303

MOTO TRUCK

- Andrzejewo, (trasa nr 19)
1,5 km od przejścia granicznego w Budzisku
(087) 68 13 66
0602 61 58 59
- Warszawa, ul. Chodecka 4
(022) 675 28 11, 675 29 81, 675 34 15, 675 35 19

Części i akcesoria:
- samochodów ciężarowych
- ciągników siodłowych
- przyczep
- naczep

WYSYŁKA CAŁY KRAJ !!!

Mercedesa, Volvo, Scania,
DAF, M.A.N., Iveco, Renault
(nazwy pojazdów użyto w celu informacyjnym)

200788

Niech żyją WAKACJE!
Niech trwa PROMOCJA!
Letnia SUPEROBNIŻKA!

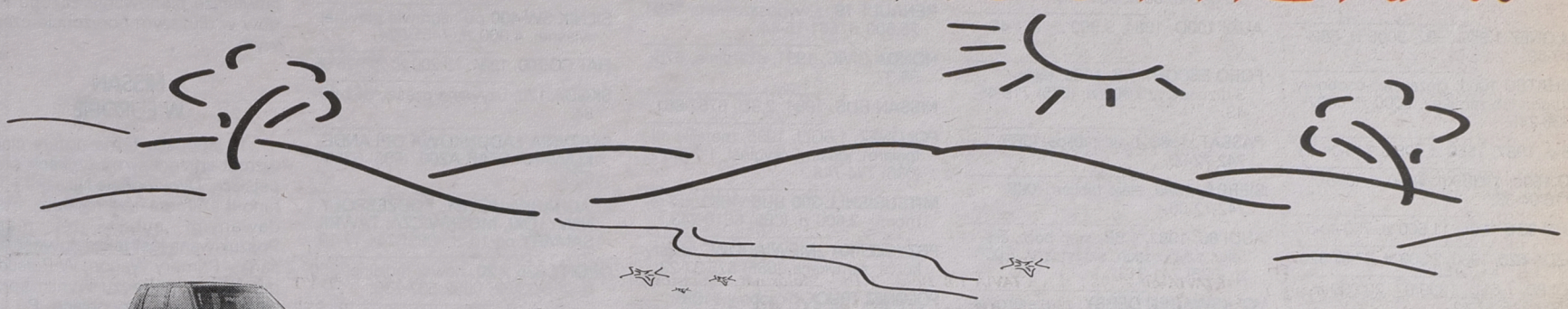



TICO - 2.500 zł



POLONEZ - 3.000 zł

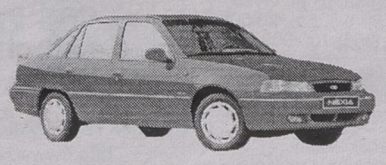

NEXIA - 2.000 zł



ESPERO - 4.500 zł



LANOS - 3.000 zł



NUBIRA - 10%

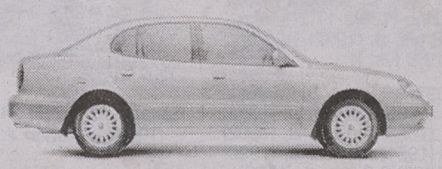

LEGANZA - 5%

Zapraszamy do największej sieci sprzedaży samochodów w regionie

3 lata serwisu gratis

DAEWOO

Dobry wybór

Białystok - BIALMOT, ul. Elewatorska 31, (0-85) 651 41 35
INPOL, ul. Szosa Płn.-Obwodowa 38, (0-85) 653 81 00
POLMOZBYT, ul. 1000-lecia Państwa Polskiego 8, (0-85) 675 45 50, ul. Zwycięstwa 10, (0-85) 651 26 01
TECAR, ul. I Armii WP 2A, (0-85) 653 90 72
Ełk - AUTOSALON EUCAR, ul. Kilińskiego 5, (0-87) 621 49 47
ZEM, ul. Bema 2, (0-87) 610 52 41, ul. Wojska Polskiego 59, (0-87) 610 31 52.
Giżycko - AUTOSALON-EUCAR, ul. Kętrzyńskiego 12A, (0-878) 285 544.
Łomża - POLMOZBYT, ul. Szosa do Mężenina 3, (0-86) 189 526., Zambrów - ul. Białostocka 10, (0-86) 716 630.
Suwałki - AUTOSALON EUCAR, ul. Pułaskiego 71, (0-87) 656 140
Augustów - TURMOT, ul. Mazurska 4, (087) 643 28 68

J1013065

bm

AUTOMOTO

kupię

POWYPADKOWE USZKODZONE, 711-86-19, 711-13-29.

DO KASTORA KOPARKI ROZDZIELACZE I INNE, (085) 715-66-73.

SKUP-SPRZEDAŻ części Stara, Jelcza, (085) 6522-684.

KABINĘ STARA, 7321-471, 0602 527-897.

sprzedam

POLONEZ 1,9D, 1992, 9000 zł, 652-47-69.

DAIHATSU 1000, ciężarowo-osobowy, furgon lub zamiana, 5000 zł, 0602 336-245.

126 p, 1987, 1550 zł, (085) 716-04-33.

FSO 1500, 1990 XII, 4550 zł, (085) 716-04-33.

IVECO 35-8 1984, 11.500 zł, 730-40-57.

MAZDA 626, 1980, 2.300 zł. 67-51-320.

AUDI 80, 1,6TD, 1989/97, 20.000 zł, (085) 715-37-12.

OPEL KADETT, 1986, 1200 ccm, combi, 8.900 zł, (029)760-28-74.

MERCEDES 124, 230E, 1988, pełna dokumentacja, 28,8 tys. zł, 0602 228-457.

KABINA DO KAMAZA po remoncie, (087) 64-464-71.

POLONEZ ATU PLUS, 17.000 zł, (086) 775-351.

MAZDA E2000, 1995, 36.000 zł, (085) 715-39-00, 715-32-39 po 20.00.

GOLF 1600 GTI, 1977, 4.800 zł, (086) 741-156.

POLONEZ CARO, 1996, 13.000 zł, (085) 716-48-68.

BMW 318i, 1989, wszystkie dodatki, (085) 716-33-50.

CINQUECENTO 700, fabrycznie nowy, 18.000 zł, 0601 130-666.

FORD TAURUS, 1988, niesprawny, 5200 zł, (085) 719-43-70.

AUDI 80, 1,8B, stan dobry, pełna dokumentacja, 1987, 656-0270.

POLONEZ 1,6GLI, 1996, 13.600 zł, 741-86-65.

POLONEZ 1500, 1981, 1600 zł, 661-93-49.

MERCEDES 190D, 1986, stan b. dobry lub zamiana, 22,2 tys. zł, 683-36-53.

VOLKSWAGEN GOLF 1,6, benz., wtrysk, 5-biegowy, 1987 lub zamiana, 12800 zł, 683-36-53.

VW JETTA, 1,6D, 1985 XII, stan b.dobry, lub zamiana, 11800 zł, 683-36-53.

PASSAT, 1979, Ełk, (087) 610-62-67.

MAZDA 323, po wypadku, 711-41-27.

TRANSIT DIESEL, 1995/96, (salon) 48.600 zł, 66-16-748.

RENAULT 19, diesel, 1993, lub zamiana, 22.600 zł, 0602 301-710.

TRANSIT 2,5D, 1991, lub zamiana, 26.600 zł, 0602 301-710.

AUDI 100D, 1984, 9.000 zł, 711-45-05.

FORD ESCORT 1,3, 1983, biały, 3-drzwiowy, 5.000 zł, (085) 719-45-43.

PASSAT, 1983, białe tablice, (085) 742-72-00.

SIERRA, 1985, białe tablice, (085) 742-72-00.

AUDI 80, 1982, 1,6B, stan bdb., alufelgi, szyberdach, skrzynia V, 7.000 zł, (086) 741-313.

VOLKSWAGEN DERBY, zarejestrowany, (085) 716-40-97.

FORD PROBE, 1994, 39.500 zł, (085) 716-2050.

POLONEZ, 1,6, 1994, 10500 zł, 716-83-29.

HYUNDAI PONY, GLS, 1991, 15.500 zł, (085) 711-41-27.

FIAT 125 p, 1983, stan super, nowe opony, felgi, 1900 zł, (085) 741-60-09, 0601 661-388.

KAMAZ SKRZYNIOWY, lub zamienię na osobowy, 730-54-47.

FIAT 126 p, do remontu, 3.500 zł, (085) 814-1450.

OPEL CALIBRA, 2,0, 1991, (086) 160-291.

FORD, 2,3D, bus, 1984, lub zamiana, 6.500 zł, (086) 727-298.

AUDI 80, diesel, 1984, stan b.dobry, 8.500 zł, (085) 682-30-74.

OMEGA SEDAN, 1988, gaz, 13.500 zł, (085) 682-30-74.

JELCZ SILNIK I INNE, (085) 715-66-73.

POLONEZ TRUCK, 1994, (085) 652-26-84.

AUTOBUS JELCZ 080, przyczepa D-50, (085) 6522-684.

OSPRZĘT TYLNY OSTRÓWEK, SILNIK SW-400, (085) 6522-684.

KAMAZ SZTYWNY, tanio, Grajewo, ul. Topolowa 3.

CZĘŚCI VECTRY 4WD + SILNIK, 715-28-90.

SILNIK 126p po kapitalnym remoncie, (086) 750-137.

126p, 1990, stan dobry, 4.100 zł, (086) 750-778.

POLONEZ, 1992, 1,6, 83 tys. km + gaz + spojler + felgi, 8.400 zł, (085) 719-71-54.

FORD SIERRA, I właściciel, kontygent 1993, 113 tys. km, 19.000 zł, 715-49-04.

RENAULT 19, z wyposażeniem, 1994, 25.500 zł, 661-15-44.

HONDA CIVIC, 1991, okazyjnie, 675-56-37.

NISSAN BUS, 1984, 2,3D, 6762-861.

POLONEZ, 1,6GLI, 1995, metalik, autoalarm, idealny, oryginał, 11.900 zł, (086) 774-748.

MITSUBISHI L-300 BUS, 1982, do remontu, 2.600 zł, (085) 6616-243.

PRZYCZEPKA „NIEWIADÓW", plastykowa, zamykana, (085) 675-37-23.

POLONEZ TRUCK, 5-osobowy, 1996, 17.000 zł, (086) 752-531, 0602 111-037.

FIAT 126p, 1993, 5.900 zł, (085) 715-59-68.

FORD PROBE, 2,2 12V, 1989, możliwa zamiana, 17.800 zł, 0602 678-321.

126p, pilnie, alternator, 1986, 1900 zł, (086) 741-313.

NACZEPA „KRONE", 1988 XI, 12,60 dł., 3-osiowa, na poduszkach, 38.500 zł + VAT, 0602 557-199.

MAZDA 626, 1,8i, 1996, 5-drzwiowa, lekko uszkodzona, 9.800 DM + cło, (085) 6502-199, 0602 557-199.

OPEL OMEGA, 2,0i, 1996 XI, 52.500 zł, 0602 557-199.



CIĄGNIKI SIODŁOWE, NACZEPY, CHŁODNIE, SAMOCHODY OSOBOWE NA ZAMÓWIENIE, od 6 tys. DM, 0602 557-199.

GSI RENAULT MAGNUM, 420 ps., 1995 X, na poduszkach, pełne wyposażenie, 150.000 zł + VAT, 0602 557-199.

FIAT 126p, 1988, 71-92-905.

TARPAN F233, 1983, (085) 719-13-20.

RADIO TAXI 7444-444 z samochodem Mercedes 123D, 1981, 240D, 6543-609.

VW VENTO, 1992, 1,9TD, 27.000 zł, 6534-394, 0602 340-550.

SILNIK SW-400 po naprawie głównej własnej, 4.000 zł, 7451-024.

FIAT CC 700, 1994, 13.200 zł, 711-75-65.

SKODA 120, używane części, 661-99-84.

SKRZYNIA ŁADUNKOWA OPLANDEKOWANA STAR A200, (085) 6755-630.

BLACHARKA, SZYBY, PODZESPOŁY: NIWY, OKI, MOSKWICZA, TAWRII, SAMARY od 10 zł, (085) 744-17-19.

OPONY 825 x 20, nowe, radialne, 350 zł, 715-33-82, 0602 537-738.

TOYOTA HIACE, 1997, dostawczy, 45.000 zł, 0602 537-738.

AUTOBUS AUTOSAN BAR, (086) 717-608.

KAMAZ Z PRZYCZEPĄ BRANDYS, 3-osiowy, 53212, (085) 712-18-05.

UAZ 469B, 1977, 1.100 zł, (086) 760-265.

TOYOTA COROLLA, 1,3, 1986, 11.000 zł, (085) 742-88-38.

FORD TRANSIT 2,5 TD, 80 tys. km, 49.500 zł, 0602 536-660, (086) 760-032.

MERCEDES 208D, 1993, długi, wysoki, po wypadku, 136 tys. km, 30.000 zł, 0602 536-660, (086) 760-032.

MERCEDES 123, 2,0D, 1985, do remontu, zarejestrowany, 4.200 zł, (0116) 63-88.

CC 900, 1994/95, oznakowany, autoalarm, stan idealny, I właściciel, 15.500 zł, (085) 7375-726.

MOTONOTY

FORDY – CENY W ZŁOTÓWKACH

Ostatnio autoryzowani dealerzy Forda zostali poinformowani o wprowadzeniu przez firmę Ford Distribution sp. z o.o. cen detalicznych w złotówkach. Jest to kolejny etap polityki „Twój wolny wybór", wprowadzonej przez tę markę na rynek polski w 1997 roku. Ceny detaliczne w polskich złotych pozwolą uniknąć klientom niepewności, związanej z wahaniem kursów walut i zapewnią łatwiejsze planowanie zakupu Fordów w dłuższym horyzoncie czasowym.

NISSAN W EUROPIE

Ta japońska firma notuje ciągły wzrost sprzedaży na rynkach europejskich. Dwa modele Nissana – Terrano II i Almera – są najlepiej sprzedawanymi autami tej marki. Poszukiwana jest także nowość Nissana – Primery Wagon. W Polsce w pierwszym półroczu wyniki sprzedaży są wręcz imponujące. Po sześciu miesiącach sprzedano prawie 82 proc. wielkości sprzedaży w całym ubiegłym roku.

(jag)

Treść **ogłoszeń drobnych** z pięciu ostatnich numerów **GAZETY WSPÓŁCZESNEJ** poznasz dzwoniąc:

tai 94-77

Telefoniczna Agencja Informacyjna
http://www.tai.com.pl

Z AUTOGIEŁDY BIAŁOSTOCKIEJ

Oto niektóre niedzielne notowania. W nawiasach – obok marki – rocznik pojazdu:

CINQUECENTO „700" (1997) 16,3-16,5 tys. zł, (1996) 15,5-15,8 tys. zł, (1995) 14 tys. zł, (1994) 12,8-13 tys. zł, (1993) 11-12,4 tys. zł, (1992) 11,2-11,3 tys. zł, „900" (1997) 21 tys. zł, (1996) 19 tys. zł, (1994) 14,5 tys. zł, (1993) 13,4 tys. zł;

FIAT 126p (1998) 12,5 tys. zł, (1997) 10,5 tys. zł, (1996) 9,2 tys. zł, (1995) 8 tys. zł, (1994) 6,8 tys. zł, (1993) 5,9-6,5 tys. zł, (1992) 5-5,6 tys. zł, (1991) 4,5-5,2 tys. zł, (1990) 3,5-4,3 tys. zł, (1989) 3,3 tys. zł, (1988) 2,7-3,3 tys. zł, (1987) 2,4 tys. zł, (1986) 1,4-2,3 tys. zł, (1985) 2,1 tys. zł, (1984) 2,2 tys. zł;

FIAT 1500 (1990) 4,5 tys. zł, (1986) 2-2,5 tys. zł, (1985) 2 tys. zł;

POLONEZ (1997) 17 tys. zł, (1996) 13-14,5 tys. zł, (1995) 11,8-13,8 tys. zł, (1994) 9,5-11,3 tys. zł, (1993) 8,9-9 tys. zł, (1992) 5,5-7,5 tys. zł, (1991) 8,5 tys. zł, (1990) 4,7-6 tys. zł, (1989) 4,1 tys. zł, (1987) 4,5 tys. zł, (1985) 2,4-2,7 tys. zł;

ŁADA (1991) 7,8 tys. zł, (1988) 5-5,3 tys. zł, (1987) 5,5 tys. zł, (1986) 6,2 tys. zł;

SAMARA (1993) 12 tys. zł, (1992) 10-11,5 tys. zł, (1991) 10,5 tys. zł, (1990) 7-8 tys. zł, (1989) 6,8-7,5 tys. zł, (1988) 6,5- 7,5 tys. zł;

SPUTNIK (1988) 7 tys. zł;

WARTBURG (1990) 6,9 tys. zł;

AUDI „80" (1994) 33,5 tys. zł, 91991) 22 tys. zł, (1990) 21 tys. zł, (1989) 18 tys. zł, (1988) 16,5-19,5 tys. zł, (1987) 17,2 tys. zł, (1986) 14,5 tys. zł, „90" (1990) 23,3 tys. zł, (1987) 17,9 tys. zł, „100" (1991) 28,6 tys. zł, (1988) 14,8 tys. zł, (1987) 17,9 tys. zł, (1985) 12,5 tys. zł;

BMW „316" (1991) 30 tys. zł, „318i" (1989) 20 tys. zł, „520ik" (1991) 30 tys. zł, „2000" (1983) 1350 dol.;

CITROEN „ZX" (1993) 18,2 tys. zł;

FIAT BRAVA (1997) 33,8 tys. zł, PUNTO (1995) 212,8 tys. zł, TEMPRA (1991) 15,9 tys. zł, TIPO (1992) 16,3-18 tys. zł, (1991) 15,3 tys. zł, (1989) 13,8 tys. zł, UNO (1996) 19,5 tys. zł, (1991) 13,5 tys. zł, (1989) 8,5 tys. zł;

FORD ESCORT (1994) 25,5 tys. zł, (1991) 18,5-19 tys. zł, (1988) 8,5 tys. zł, FIESTA (1993) 17,9 tys. zł, (1992) 16,5 tys. zł, (1991) 15,6-16 tys. zł, (1988) 9,8 tys. zł, MONDEO (1996) 37,5 tys. zł, (1994) 32,5 tys. zł, SIERRA (1992) 20.5-20.9 tys. zł, (1991) 15,5-18 tys. zł, (1983) 6,3 tys. zł, TAUNUS (1982) 6,7 TYS. ZŁ;

HONDA CIVIC (1992) 25 tys. zł, (1991) 22 tys. zł;

MAZDA „323" (1991) 20,5-21 tys. zł, (1989) 18,5 tys. zł, (1987) 14 tys. zł, „626" (1994) 33 tys. zł, (1987) 12 tys. zł, (1985) 9 tys. zł, (1983) 6 tys. zł;

MERCEDES „123 200D" (1985) 4,5 tys. zł, „190D" (1987) 21-23 tys. zł, „300D" (1981) 11 tys. zł, „190E" (1990) 28 tys. zł, „230E" (1988) 28,8 tys. zł;

NISSAN SERENA (1994) 39 tys. zł, (1993) 33 tys. zł, SUNNY (1991) 16,5-17,5 tys. zł, (1984) 5,5 tys. zł, (1983) 5,9 tys. zł;

OPEL CALIBRA (1991) 28 tys. zł, CORSA (1997) 29 tys. zł, KADETT (1990) 15,9 tys. zł, (1988) 11,5 tys. zł, (1986) 8,5 tys. zł, combi – 9,2 tys. zł, OMEGA (1991) 25 tys. zł, (1990) 17,5 tys. zł, (1989) 17 tys. zł, combi – 16,9 tys. zł;

PEUGEOT „106" (1991) 13,5 tys. zł, „305" (1982) 3,6 tys. zł;

RENAULT „19" (1995) 25 tys. zł, (1994) 24,8-24,9 tys. zł, CLIO (1994) 20 tys. zł;

SKODA „105" (1987) 3,9 tys. zł, FAVORIT (1991) 9,7-10,7 tys. zł, (1990) 9,5 tys. zł;

TOYOTA CAMRY (1993) 41,5 tys. zł, COROLLA (1991) 16,5 tys. zł, (1990) 14,7 tys. zł;

VOLKSWAGEN GOLF (1996) 33,5 tys. zł, (1995) 35,5 tys. zł, (1994) 28.5-28,7 tys. zł, (1989) 13,8-16,2 tys. zł, (1988) 14,2-14,5 tys. zł, (1986) 11,5 tys. zł, (1984) 9,8 tys. zł, PASSAT (1994) 40.5 tys. zł, (1991) 21,5-22 tys. zł, (1990) 18,7 tys. zł, VENTO (1994) 31,5 tys. zł, (1993) 27,5 tys. zł;

VOLVO „340 DL" (1986) 8,8 tys. zł;

Dostawcze: FORD TRANSIT (1993) 37 tys. zł, MERCEDES „207" (1981) 15,5 tys. zł, VOLKSWAGEN TRANSPORTER (1992) 34,5 tys. zł, ŻUK (1990) 6,5 tys. zł, (1989) 6,4 tys. zł.

Ogółem wystawiono na sprzedaż 649 samochodów i osiemnaście motocykli.

(h)

Z AUTOGIEŁDY ŁOMŻYŃSKIEJ

Wybrane notowania z soboty, 1 sierpnia

Audi 80 (1993) 32,6 tys. zł, (1992) 28,3 tys. zł, (1991) 23 tys. zł, (1989) 19 tys. zł, (1988) 18,2 tys. zł, (1986) 13,5 tys. zł, (1984) 7 tys. zł; 100 (1992) 31,7 tys. zł, (1991) 25,1 tys. zł, (1988) 18 tys. zł, (1982) 7,5 tys. zł;

BMW 315 (1982) 8,5 tys. zł; 316 (1992) 34,2 tys. zł; 324 (1990) 24,8 tys. zł;

Citroen AX (1993) 14,3 tys. zł;

Dacia 1310 (1991) 4,1 tys. zł, (1989) 3,2 tys. zł;

Daewoo Tico (1995) 19 tys. zł;

Fiat Cinquecento (1997) 16,4 tys. zł, (1996) 14,8 tys. zł, (1995) 14,3 tys. zł, (1994) 14 tys. zł, (1993) 12,8 tys. zł, (1992) 11 tys. zł; Tempra (1992) 21 tys. zł; Uno (1994) 17,2 tys. zł, (1993) 16,8 tys. zł, (1992) 14,3 tys. zł, (1991) 13,8 tys. zł;

Fiat 126p (1997) 10,2 tys. zł, (1996) 8,7 tys. zł, (1995) 8,5 tys. zł, (1994) 8,3 tys. zł, (1993) 6,5 tys. zł, (1992) 5,1 tys. zł, (1991) 4,5 tys. zł, (1990) 4 tys. zł, (1989) 3,8 tys. zł, (1988) 3,4 tys. zł, (1987) 2,7 tys. zł, (1986) 2,5 tys. zł, (1985) 2,2 tys. zł, (1984) 2,1 (1979) 0,8 tys. zł;

Fiat 125p (1991) 6 tys. zł, (1990) 5,2 tys. zł, (1989) 5 tys. zł, (1988) 4,1 tys. zł, (1987) 3,6 tys. zł, (1986) 2,8 tys. zł, (1985) 2,3 tys. zł, (1984) 1,8 tys. zł;

Ford Escort (1995) 25,2 tys. zł, (1994) 25 tys. zł, (1991) 19,3 tys. zł, (1990) 15 tys. zł, (1989) 14 tys. zł, (1987) 9,8 tys. zł; (1986) 8,4 tys. zł; Fiesta (1991) 20 tys. zł, (1990) 16,2 tys. zł, (1989) 12 tys. zł, (1982) 6 tys. zł; Mondeo (1994) 35,4 tys. zł; Orion (1988) 12 tys. zł; Sierra (1993) 19,7 tys. zł, (1990) 16,3 tys. zł, (1983) 8,9 tys. zł;

Łada Samara (1994) 14,2 tys. zł, (1993) 13,4 tys. zł, (1992) 11,3 tys. zł, (1990) 9,4 tys. zł; (1989) 5,8 tys. zł; 2107 (1993) 10,2 tys. zł, (1992) 9,2 tys. zł, (1991) 8,8 tys. zł, (1990) 8 tys. zł, (1988) 6,2 tys. zł;

Mazda 323 (1993) 22,8 tys. zł, (1989) 16,3 tys. zł;

Mercedes 230 E (1992) 49 tys. zł; 190 E (1992)40 tys. zł;

Nissan Sunny (1992) 22,8 tys. zł;

Opel Astra (1995) 38 tys. zł, (1992) 23,4 tys. zł; Corsa (1996) 28,2 tys. zł, (1991) 14,6 tys. zł; Kadett (1991) 17 tys. zł, (1989) 14,3 tys. zł, (1988) 13,6 tys. zł, (1987) 11,3 tys. zł; Omega (1990) 25,5 tys. zł, (1987) 18,9; Vectra (1993) 26 tys. zł, (1991) 20,8 tys. zł;

Peugeot 309 (1992) 18,4 tys. zł, (1990) 18,3 tys. zł; 405 (1989) 14 tys. zł;

Polonez (1997) 17,2 tys. zł, (1996) 16 tys. zł, (1995) 15 tys. zł, (1994) 13 tys. zł, (1993) 9 tys. zł, (1992) 7,8 tys. zł, (1991) 7,1 tys. zł, (1990) 6,8 tys. zł, (1989) 4 tys. zł, (1988) 3,5 tys. zł;

Renault 19 (1990) 24 tys. zł; Clio (1995) 24,5 tys. zł, (1991) 13,8 tys. zł;

Seat Ibiza (1993) 21,9 tys. zł, (1992) 16,5 tys. zł, (1991) 15,8 tys. zł; Toledo (1994) 29 tys. zł;

Skoda Favorit (1992) 14 tys. zł, (1991) 13,6 tys. zł;

Toyota Carina (1992) 22,6 tys. zł, (1991) 21,2 tys. zł;

Volkswagen Golf (1994) 28,6 tys. zł, (1993) 25,3 tys. zł, (1992) 20 tys. zł, (1989) 15,1 tys. zł, (1987) 14,2 tys. zł; Jetta (1991) 20,5 tys. zł, (1984) 9 tys. zł;

Volkswagen Passat (1994) 41,7 tys. zł, (1993) 34,2 tys. zł, (1992) 26 tys. zł, (1991) 25 tys. zł, (1990) 23 tys. zł, (1989) 21,2 tys. zł, (1988) 19 tys. zł; Polo (1993) 18,6 tys. zł, (1990) 14 tys. zł, (1988) 11,3 tys. zł; Vento (1993) 29,5 tys. zł;

Żuk (1998) 6,2 tys. zł.

(MK)

Zarząd Miasta Białegostoku

podaje do wiadomości, że w dniu 21 sierpnia 1998 r. o godzinie 11.00 odbędzie się

ustny przetarg nieograniczony na sprzedaż niżej wymienionych nieruchomości:

1. nie zabudowanej położonej w Białymstoku przy ul. Zapiecek bn., przeznaczonej pod zabudowę mieszkaniową jednorodzinną z usługami wbudowanymi z zakresu handlu lub rzemiosła, gastronomii albo służby zdrowia:

- ❖ - działka nr 638/3 o pow. 398 mkw. - cena wywoławcza 42.900,00 złotych, wadium 4.300 zł.

2. nie zabudowanych położonych w Białymstoku przy ulicy Bystrzyckiej, przeznaczonych pod zabudowę rzemieślniczą z budynkiem mieszkalnym:

- ❖ - działka nr 1974 o pow. 880 mkw., cena wywoławcza 52.800,00 zł, wadium 5.300 zł,
- ❖ - działka nr 1976 o pow. 880 mkw., cena wywoławcza 52.800,00 zł, wadium 5.300 zł,
- ❖ - działki nr nr: 1977 o pow. 856 mkw. i 161/17 o pow. 3 mkw. o łącznej pow. 859 mkw., cena wywoławcza 51.540,00 zł, wadium 5.200 zł,
- ❖ - działki nr nr: 1980 o pow. 733 mkw. i 161/18 o pow. 166 mkw. o łącznej pow. 899 mkw., cena wywoławcza 53.940,00 zł, wadium 5.400 zł,
- ❖ - działki nr nr: 1984 o pow. 421 mkw. i 161/19 o pow. 435 mkw. o łącznej pow. 856 mkw., cena wywoławcza 51.360,00 zł, wadium 5.200 zł.

3. nie zabudowanej położonej w Białymstoku w rejonie ulic H. Kołłątaja i Komisji Edukacji Narodowej, przeznaczonej pod budownictwo mieszkaniowe wielorodzinne, składającej się z działek nr nr:

- ❖ - 487/9 o pow. 4085 mkw.,
- ❖ - 479/15 o pow. 53 mkw.,
- ❖ - 1462/1 o pow. 2196 mkw.,
- ❖ - 1461/8 o pow. 10923 mkw.,
- ❖ - 1461/9 o pow. 1182 mkw.,
- ❖ - 1459/7 o pow. 3627 mkw.,
- ❖ - 1459/8 o pow. 4819 mkw.,
- ❖ - 1460/11 o pow. 1588 mkw., o łącznej pow. 28473 mkw.

Cena wywoławcza - 1.243.986,00 zł,
wadium - 124.400 zł.

4. nie zabudowanej położonej w Białymstoku przy ulicy Żeromskiego bn., przeznaczonej pod zabudowę mieszkaniową jednorodzinną z usługami, dopuszczalne fragmentaryczne wprowadzenie zabudowy mieszkaniowej wielorodzinnej:

- ❖ - działka nr 22/3 o pow. 3729 mkw., cena wywoławcza 484.770,00 zł, wadium - 48.500 zł.

Ww. nieruchomości są wolne od ciężarów i długów.

Przetarg odbędzie się w budynku Urzędu Miejskiego w Białymstoku, ul. Słonimska 1, w sali narad 6A na parterze.

Warunkiem przystąpienia do przetargu jest wplata wadium do kasy tut. Urzędu (pokój 102), ul. Słonimska 1 w gotówce, w dniach od 13 do 17 sierpnia 1998 r. w godz. 8.00-14.30.

Bliższych informacji można zasięgnąć w Urzędzie Miejskim w Białymstoku, ul. Słonimska 1, pokój 603 (VI piętro) oraz telefonicznie pod nr. tel. 732-93-25 wew. 345.

W przypadku uchylenia się od zawarcia umowy notarialnej uczestnika, który przetarg wygra, wadium ulega przepadkowi.

Zarząd Miasta Białegostoku zastrzega sobie prawo unieważnienia przetargu bez podania przyczyn. (1013273)

Polski Związek Motorowy OZDG Sp. zo.o. w Białymstoku

przetarg na sprzedaż pojazdów samochodowych na zlecenie URZĘDU CELNEGO w Białymstoku oraz innych podmiotów gospodarczych wg poniższego zestawienia:

Lp.	Marka i typ	Rok bud.	Cena wywołania
1	Audi 80	1979	2.900 zł
2	Audi 80 GTE cupe (bez prawa rejestracji)	1978	1.900 zł
3	BMW 323i (uszkodzony)	1980	1.650 zł
4	Volkswagen Passat CL	1991	16.000 zł
5	Volkswagen Passat LD (bez prawa rejestracji nn		1.200 zł
6	Volkswagen Jetta L	1980	2.300 zł
7	Opel kadett 1.3	1980	2.400 zł
8	Opel kadett 1.2	1981	1.600 zł
9	Mercedes 200D	1992	23.300 zł
10	Ford sierra 2.0L (uszkodzony)	1982	3.100 zł
11	Ford escort - nadwozie uzbrojone	1984	4.200 zł
12	Toyota corolla 1.8D XL	1989	9.400 zł
13	Mitsubishi cordia GSL	1984	3.000 zł
14	Citroen Cx 2.5 TRD (po wypadku)	1986	2.700 zł
15	Łada 2107 1500	1989	3.400 zł
16	Łada 2101	1977	500 zł
17	Polonez 1.6, nr rej. BTH 9979	1992	6.000 zł
18	Polonez 1.5 SLE - zasilany gazem, BTO 58011	1989	3.900 zł
19	Fiat 125p 1500	1981	900 zł
20	Nysa 522, nr rej. BTO 7636	1993	4.000 zł
21	Nysa 522, nr rej. BTN 5279	1992	3.500 zł
22	Koparka samochodowa K-407B, nr rej. BTO 5885	1979	22.000 zł

Przetarg odbędzie się w dniu 17.08.1998 r. w Białymstoku, w siedzibie PZM OZDG Sp. z o.o. przy ul. Jana Pawła II 52 o godz. 10.30. Do przetargu mogą przystąpić osoby, które wpłacą do godz. 10.00 w dniu przetargu wadium w wysokości 10% ceny wywołania, przy czym wpłacone wadium upoważnia do licytowania pojazdów dla których jest spełniony ten warunek.

Pojazdy wymienione w poz. od 1 do 16, 19 są własnością Skarbu Państwa i będą sprzedawane w trybie przetargu publicznego na zlecenie Urzędu Celnego w Białymstoku. Pojazdy wymienione w poz. 18 i 22 są własnością Wodociągów Białostockich, pojazdy wymienione w poz. 17 i 21 są własnością PZM OZDG Sp. z o.o. w Białymstoku, pojazd wymieniony w poz. 20 jest własnością Urzędu Celnego w Białymstoku.

Pojazdy wymienione w poz. 17, 18, 21, 22 będą sprzedawane w trybie przetargu nieograniczonego, tz. w przypadku braku nabywców w I licytacji, będą wystawione do sprzedaży w tym samym dniu i miejscu o godz. 12.00, w II licytacji.

Pojazdy wymienione w poz/ 18 i 22 znajdują się w Białymstoku przy ul. Młynowej 52/1 i można będzie je oglądać we wtorki i czwartki w godz. 9.00-14.00. Pozostałe pojazdy można będzie oglądać w dniach 13 i 14.08.1998 r. na parkingu PZM w Białymstoku przy ul. Jana Pawła II 52, w godz. 9.00-13.00. Informacje telefoniczne na temat sprzedawanych pojazdów będzie można uzyskać w dni powszednie, w godz. 8.00-14.00 pod nr. tel. (0-85)65-124-96, wew. 113.

Przetarg zostanie przeprowadzony wg zasad określonych w Regulaminie Przetargowym, którego treść jest dostępna do wiadomości na tablicy ogłoszeń w miejscu organizacji przetargu.

Pojazdy wystawione do przetargu będą sprzedawane w stanie technicznym takim jak w dniach oględzin a organizator przetargu nie ponosi odpowiedzialności za wady ukryte pojazdów.

Znana Spółka Akcyjna poszukuje osób

mających duże rozeznanie lokalnego rynku nieruchomości ze szczególnym uwzględnieniem lokali na potrzeby handlowe.

Zainteresowanym oferujemy:
możliwość nawiązania wzajemnie korzystnej współpracy w oparciu o stosowną umowę.

Od kandydatów wymagamy bardzo dobrych kontaktów na lokalnym rynku nieruchomości jak i umiejętności negocjowania umów dzierżawy/najmu.

Pisemne oferty zawierające c.v., fotografię, kwestionariusz osobowy prosimy przesłać pod adresem:

"Elektromis" S. A.

61-821 Poznań, ul. Ogrodowa 12,

w terminie 7 dni od ukazania się niniejszego ogłoszenia.

Osoby, współpracą z którymi będziemy zainteresowani, zostaną powiadomione pisemnie lub telefonicznie. Nadesłanych dokumentów nie zwracamy. Oferta nie dotyczy biur pośrednictwa w obrocie nieruchomościami.

D1013298

FLREM tel. 654-98-22, fax 654-98-24

Białystok, ul. Szosa Płn.-Obwodowa 3 (wjazd od ul. I Armii Wojska Polskiego)

OFERUJEMY:

- **przezwajanie silników**
- **przeglądy i konserwacje silników**
- **remonty kapitalne silników**

• Sporządzamy dokumentację powykonawczą oraz udzielamy gwarancji • Krótkie terminy realizacji • Gwarantujemy wykonanie usługi na najwyższym poziomie technicznym i jakościowym. 1012812a

LEŚNE GRZYBY, JAGODA, PORZECZKA, TRUSKAWKA OWOCE MIĘKKIE



Skupujemy w każdej ilości

CHŁODNIA W JASTROWIU
ul. Grunwaldzka 9
tel. 067 266 27 80
tel./fax 067 266 37 81
067 256 24 90



J101076



W miesiącu LIPCU ROZDAJE WYKŁADZINY I DYWANY

ZA DARMO

TO NIE ŻART TO PRAWDA

PRZYJDŹ A SAM SIĘ PRZEKONASZ

Klient kupujący wykładzinę co najmniej 10 m² otrzyma gratis już pierwszy metr kwadr., a za każde kolejne 10 m² półtora metra kwadr.

1013369

P I-E „SUŁTAN"
Białystok, ul. Jurowiecka 21, tel. (085) 675-48-47
Suwałki, ul. Noniewicza 93, tel. (087) 663-110

1013258
INDECO
SZAFY
Z DRZWIAMI SUWANYMI W KANADYJSKIEJ TECHNOLOGII LUSTRO, PŁYTA ZABUDOWA WNĘTRZ, DOWOLNY UKŁAD DRĄŻKÓW I PÓŁEK
Drzwi do samodzielnego montażu w dowolnym wymiarze (realizacja w ciągu 24 godzin)
NAJTANIEJ ◇ RATY
DH "PASAŻ", ŚW. ROCHA 10a
tel. 744 59 53

Panasonic
Autoryzowany Dystrybutor
Poleca duży wybór:
❑ telefaxów
❑ telefonów
❑ central
Leasing raty
1013321
SERWIS, GWARANCJA, MONTAŻ
TELE INTER COMMUNICATION
Aleja 1000-lecia Państwa Polskiego 8
Białystok, tel./fax 653-85-25, tel. 653-82-72

KOTŁY GAZOWE
PODGRZEWACZE WODY
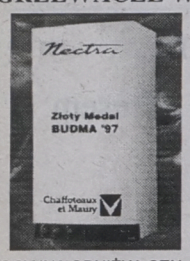

1013338
PROMOCYJNA OBNIŻKA CEN - 10%
BARTOSZ
Białystok, ul. Warszawska 5, tel. (085) 743-61-71, tel./fax 743-65-07, Suwałki, ul. E. Plater 1, tel. (087) 664-998

Sprzedaż
węgla wysokokalorycznego "kostka" i "orzech".
Dowóz gratis.
Do 15 sierpnia
TANIEJ!
PHP "Zaopatrzenie" Jan Kulesza,18-208 Kulesze Kościelne Czarnowo
tel. (086)71-31-06, 74-41-19.
(101162)

Przedsiębiorstwo PKS w Łomży ogłasza przetarg na sprzedaż:

* Ford transit ciężarowy	cena wywoławcza	16.000 zł
* Ford transit osobowy	II	45.000 zł + 22% VAT.
* Polonez 1500	II	3.400 zł
* Star 200	II	13.500 zł
* Jelcz 325 DH	II	12.500 zł
* Przyczepa D 50	II	2.000 zł

Pojazdy można oglądać w dniu przetargu i w dniu poprzedzającym przetarg w zajezdni Przedsiębiorstwa PKS w Łomży.

Przystępujący do przetargu winni wpłacić wadium w wysokości 10% ceny wywołania do kasy PKS w Łomży najpóźniej do godz. 9.00 w dniu przetargu. PKS zastrzega, że jeżeli żaden z uczestników przetargu nia zaoferuje ceny nabycia równej co najmniej cenie wywołania, wadium przepada na rzecz sprzedawcy. Przetarg odbędzie się w dniu 18.08.1998 r. o godz. 9.00 w PKS Łomża, ul. J. Piłsudskiego 88.

Zastrzega się prawo unieważnienia przetargu w całości lub poszczególnych pozycji bez podania przyczyn.

(101158)

OGŁOSZENIE

Dyrektor Wojewódzkiej Stacji Pogotowia Ratunkowego Samodzielnego Publicznego Zakładu Opieki Zdrowotnej w Łomży na podstawie Rozp. Ministra Zdrowia i Opieki Społecznej z dnia 13 lipca 1998 r. (Dz.U.Nr 93 poz. 592) w sprawie umowy o udzielanie zamówienia na świadczenia zdrowotne,

ogłasza konkurs ofert

na udzielenie zamówienia na świadczenia zdrowotne.

Szczegółowych informacji na temat przetargu udziela Dyrektor WSPR SPZOZ w Łomży, Szosa Zambrowska 1/19, tel. 163-063, w godzinach urzędowania.

Oferty należy składać w terminie do dnia 20 sierpnia 1998 r, na obowiązujących formularzach dostępnych w stacji pogotowia, pod adresem:

WOJEWÓDZKA STACJA POGOTOWIA RATUNKOWEGO

Samodzielny Publiczny Zakład Opieki Zdrowotnej, Szosa Zambrowska 1/19, 18-400 Łomża, w zamkniętych kopertach z dopiskiem "KONKURS". Rozstrzygnięcie konkursu nastąpi w dniu 27 sierpnia 1998 r. pod w/w adresem w pokoju nr 102.

Zastrzega się prawo do odwołania konkursu oraz do przesunięcia terminu składania ofert. Protesty i skargi dotyczące konkursu ofert można składać w terminie 7 dni od daty otrzymania zawiadomienia o wyniku konkursu.

(101161)

Firma zatrudni

ankieterów Litwinów ze znajomością angielskiego, niemieckiego lub polskiego. Polaków ze znajomością litewskiego.

Wykształcenie min. średnie.
Proponujemy atrakcyjne wynagrodzenie.

Podanie ze zdjęciem prosimy przesłać pod adresem firmy:

Kleffmnn & Partner, Sp. z o.o.,
ul. Palacza 119, 60-279 Poznań.
Tel./fax (0-61)867-91-81.

(1013179)

Spółdzielnia Mieszkaniowa w Pozezdrzu, ul. Podleśna 3/1, tel. (0-87)279-010

ogłasza II przetarg nieograniczony na sprzedaż:

¤ - ciągnik rolniczy URSUS C-1214, rok prod. 1982, cena wywoławcza 24.000 zł,
¤ - beczkowóz HTS-100, pojemność 10000 l, rok prod. 1979, cena wywoławcza 8.000 zł,
¤ - pompa wirowa do ścieków N-418/1, rok prod. 1993, cena wywoławcza 2.000 zł.

Przetarg odbędzie się 14.08.1998 r. o godz. 10.00 w biurze Spółdzielni.

Przed przystąpieniem do przetargu należy wpłacić wadium w wysokości 10% ceny wywoławczej w kasie Spółdzielni.

Zastrzega się prawo unieważnienia przetargu bez podania przyczyn. (1013372)

Zarząd Polskiego Związku Żeglarskiego

ogłasza KONKURS na dzierżawę.

¤ 1. Wioski Żeglarskiej w Mikołajkach.
¤ 2. Stanicy Żeglarskiej w Starych Sadach, gm. Mikołajki. Zainteresowani mogą otrzymać szczegółowe informacje w Biurze PZŻ.

Oferty pisemne, zawierające wymagane dokumenty, należy składać w terminie do 31 sierpnia 1998 r. w Biurze PZŻ, ul. Chocimska 14, 00-791 Warszawa, fax 022 48-04-82, tel. 48-04-83, 49-57-31.

(1013249)

Syndyk masy upadłości "IKA" Sp. z o.o.

informuje, że zamierza sprzedać: - Zakład Produkcyjny położony w Brańsku przy ulicy Bielskiej 50, przystosowany do produkcji krawieckiej wraz z pomieszczeniem mieszkalnym i gruntem o łącznej pow. 9 ha.

¤ - 2 działki o pow. 2 ha i znajdującym się na nich domkiem rekreacyjnym w Studziankach gm. Wasilków.
¤ - meble biurowe.

Szczegółowe informacje udziela i oferty przyjmuje biuro syndyka w Białymstoku ul.Sienkiewicza 67 tel. 675-11-94.

(1013300)

NADLEŚNICTWO GOŁDAP
ul. 1 Maja 33, tel. (0-87)15-00-48

ogłasza przetarg na sprzedaż:

✔- Fiata 126p, rok prod. 1993, cena 5200,00 zł
✔- Silnik od Audi 2,0L, diesel, cena 600,00 zł.

Przetarg odbędzie się 20 VIII 1998r. w siedzibie Nadleśnictwa o godz. 11.00.

Warunkiem przystąpienia do przetargu jest wpłacenie wadium w wysokości 10% ceny wywoławczej do godz. 10.00.

Wyżej wymieniony pojazd można oglądać w dni powszednie w godz. 9.00- 15.00. Zastrzega się prawo do unieważnienia przetargu bez podania przyczyn.

(200785)

Jednostka Wojskowa 1747 w Suwałkach

ogłasza pisemny przetarg nieograniczony na dzierżawę części budynku nr 29/404 przy ul. Puławskiego w Suwałkach z przeznaczeniem na działalność usługowo-handlową o powierzchni 536 mkw. Formularz zawierający specyfikację istotnych warunków zamówienia można odebrać osobiście w kancelarii ogólnej JW 1747 w każdy dzień z wyjątkiem sobót i niedziel, w godz. 8.00 - 14.00. Pisemne oferty należy składać w kancelarii ogólnej JW 1747 do dnia 14.08.1998r. godz. 14.00. Osobą uprawnioną do kontaktów z oferentami jest Dowódca Jednostki Wojskowej tel. 669-910. Przetarg odbędzie się w dniu 20.08.98r. o godz. 13.00 w kancelarii Szefa Logistyki Jednostki Wojskowej 1747. Warunkiem udziału w przetargu jest wniesienie wadium w wysokości 2000 zł, w terminie do dnia 20.08.98r. godz. 12.00 do kasy JW 1747.

Jednostka Wojskowa zastrzega prawo swobodnego wyboru oferty lub uznania bez podania przyczyn, że przetarg nie dał rezultatów.

(200781)

OGŁOSZENIE

Oddział Rejonowy Wojskowej Agencji Mieszkaniowej w Olsztynie ogłasza publiczny przetarg ustny na sprzedaż dwóch nieruchomości niezzabudowanych położonych przy ulicy Żeromskiego w Gołdapi, opisanych w Księdze Wieczystej nr 25829.

Dane ewidencyjne:

❖ * działka nr 873/22, obręb 2, miasto: Gołdap, o powierzchni 119 mkw.,
❖ * działka nr 873/21, obręb 2, miasto: Gołdap, o powierzchni 233 mkw.

Objęte przetargiem działki w planie zagospodarowania przestrzennego przeznaczone są pod zabudowę mieszkalno-usługową.

Cena wywoławcza wynosi:

❖ * działka 873/22 - 24.500,00 zł -nieruchomość wolna jest od obciążeń,
❖ * działka 873/21 - 48.000,00 zł -nieruchomość wolna jest od obciążeń.

Warunkiem przystąpienia do przetargu jest wpłacenie wadium w wysokości:

❖ * na działkę 873/22 -2.450,00 zł,
❖ * na działkę 873/21 -4.800,00 zł.

Wadium należy wpłacić na konto Oddziału Rejonowego WAM, 10-219 Olsztyn, ul. Kasprowicza 1 - BIG BG S.A. II O/Olsztyn 11601931-67025000 do dnia 20.08.1998 r. (forma wniesienia wadium "gotówka").

Przetarg odbędzie się dnia 2.09.1998 r. o godzinie 10.00 w siedzibie Filii O.T. WAM w Gołdapi (hotel Garnizonowy), ul. Wolności.

Wadium wpłacone przez uczestnika, który przetarg wygrał, zalicza się na poczet ceny nabycia, a w razie uchylenia się od zawarcia umowy notarialnej w terminie 21 dni od daty przetargu ulega przepadkowi na rzecz sprzedającego.

Osobom, które przetarg przegrały, wadium zostanie zwrócone.

Szczegółowych informacji odnośnie przetargu udziela:
Zespół Nieruchomości Oddziału Rejonowego WAM w Olsztynie, ul. Kasprowicza 1, pok. 204, tel. (0-89)542-15-73, 542-15-82. Oddział Rejonowy WAM może odwołać przetarg podając przyczynę.

(1013196)

OGŁOSZENIE

Oddział Rejonowy Wojskowej Agencji Mieszkaniowej w Olsztynie ogłasza publiczny przetarg ustny na sprzedaż nieruchomości zabudowanej (stan "zerowy") położony przy ulicy Kościuszki w Ełku.

Opisanej w Księdze Wieczystej Nr 1988.

Dane ewidencyjne:

❖ **** działka nr 539/2, obręb 1, miasto: Ełk, o powierzchni 3.938 mkw.***

Objęta przetargiem działka w planie zagospodarowania przestrzennego przeznaczona jest na cele specjalne, po zmianie p.z.p na zabudowę mieszkalno-usługową.

Cena wywoławcza wynosi:

❖ **** 410.000,00 zł,* nieruchomość wolna jest od obciążeń.**

Warunkiem przystąpienia do przetargu jest wpłacenie wadium w wysokości 5% wartości nieruchomości to jest 20.500,00 zł.

Wadium należy wpłacić na konto ***Oddziału Rejonowego WAM, 10-219 Olsztyn, ul. Kasprowicza 1 - BIG BG S.A. II O/Olsztyn 11601931-67025000 do dnia 20.08.1998 r.*** (forma wniesienia wadium "gotówka").

Przetarg odbędzie się dnia **2.09.1998 r.** o godzinie **14.00** w siedzibie Filii O.T. WAM w Ełku przy ulicy Szkolnej 9.

Wadium wpłacone przez uczestnika, który przetarg wygrał zalicza się na poczet ceny nabycia, a w razie uchylenia się od zawarcia umowy notarialnej w terminie 21 dni od daty przetargu ulega przepadkowi na rzecz sprzedającego.

Osobom, które przetarg przegrały, wadium zostanie zwrócone.

Szczegółowych informacji odnośnie przetargu udziela:
Zespół Nieruchomości Oddziału Rejonowego WAM w Olsztynie, ul. Kasprowicza 1, pok. 204, tel. (0-89)542-15-73, 542-15-82.
Oddział Rejonowy WAM może odwołać przetarg podając przyczynę.

(1013197)

OGŁOSZENIE O PRZETARGU NIEOGRANICZONYM

Urząd Miejski, 16-300 Augustów, ul. 3 Maja 60, tel. 643-37-34, 644-64-08, fax 644-64-08

zaprasza do złożenia ofert na wykonanie:

Odtworzenia ciągów pieszych na ulicy Waryńskiego w Augustowie - 1998 mkw.

Termin realizacji zamówienia 25.08.1998 r. - 30.09.1998 r.

Wadium - 5.000,00 zł. Specyfikację Istotnych Warunków Zamówienia (cena 50,00 zł) można odebrać w siedzibie zamawiającego, pok. nr 5 lub za zaliczeniem pocztowym.

Uprawniona osoba do kontaktów z oferentami - Józef Górski, tel. 643-37-34, 644-64-08, fax 644-64-08, pok. nr 5 w godz. 8.00-15.00. Oferty należy składać w siedzibie zamawiającego, pok. nr 24 (Sekretariat).

Termin składania ofert upływa dnia 17.08.1998 r. do godz. 9.00.

Otwarcie ofert nastąpi dnia 17.08.1998 r. o godz. 10.00 w siedzibie zamawiającego, pok. nr 25.

Postępowanie będzie prowadzone z zastosowaniem preferencji krajowych.

Postępowanie nie zostało poprzedzone wstępną kwalifikacją.

W przetargu mogą wziąć udział oferenci nie wykluczeni na podstawie art. 19 i art. 22 ust. 7 spełniający warunki zawarte w art. 22 ust. 2 ustawy o zamówieniach publicznych oraz warunki dodatkowe: spełniają wymogi określone w specyfikacji istotnych warunków zamówienia.

Kryteria wyboru i ich znaczenie:

❖ - cena koszt. - 60%,
❖ - doświadczenie, przygotowanie fachowe (techniczne) i referencje oferenta - 20%,
❖ - termin wykonania - 20%.

(1013271)