PONIEDZIAŁEK
20.07.1998

DZIENNIK
REGIONALNY
BIAŁYSTOK
ŁOMŻA
SUWAŁKI
Nr 138 (14043)
Nakład 21 100 egz.

70 gr

GAZETA
współczesna

Wojewódzka Biblioteka Publiczna im. L. Górnickiego
Czytelnia Czasopism

Województwo podlaskie bez Ełku, Olecka, Gołdapi...

Okroili po cichu

Powiaty Ełk, Olecko i Gołdap nie znajdą się w województwie podlaskim. W sobotę zdecydował o tym Sejm uchwalając ustawę o podziale kraju na 16 województw. Ustawa trafi do Senatu, a następnie do prezydenta. Aleksander Kwaśniewski zapowiedział, że podpisze szesnastkę. Dyskusje nad przynależnością trzech powiatów obecnego województwa suwalskiego toczyły się już od wielu miesięcy. EGO miało ostatecznie wejść do województwa podlaskiego. Podczas ostatniego głosowania w Sejmie, uchwalono jednak przynależność Ełku, Olecka i Gołdapi do województwa warmińsko-mazurskiego z siedzibą w Olsztynie.

Ciąg dalszy na str. 3.





A. Zgiet

Rolnicy twierdzą, że ziemia zalana „zupą kostną" nie będzie się nadawała pod uprawy przez kilka następnych lat

W rejonie Rutek „zupa" skaziła ok. 20 ha upraw rolnych i terenów leśnych

Śmierdząca katastrofa

W sobotę rano stwierdzono wyciek dużych ilości tzw. zupy kostnej ze zbiornika odpadów poprodukcyjnych Zakładu Mączki Kostnej w Dębnikach w gm. Rutki. Skażeniu uległo ok. 20 ha terenów leśnych i upraw rolnych.

Wyciek rozpoczął się prawdopodobnie w nocy z piątku na sobotę. Około 9 rano w sobotę strumień brejowatej, cuchnącej substancji, dotarł do znajdującej się w odległości 3 km od zbiornika drogi Warszawa – Białystok w rejonie wsi Rutki Nowiny. Skażeniu uległy tereny leśne i pola na całej tej trasie w pasie szerokości ok. 20 m.

Gdy do akcji wkroczyła straż pożarna, powiadomiona przez mieszkańców wsi Nowiny, „zupa" przedostawała się już przepustem na drugą stronę szosy. W wyniku akcji ratowniczej powstrzymano rozprzestrzenianie się skażenia poprzez zasypanie przepustu oraz obwałowanie rozlewiska, które natychmiast utworzyło się wzdłuż nasypu szosy. Około południa sytuacja została opanowana.

Wczoraj trasa przepływu „zupy" pokryta była gęstym, cuchnącym osadem. Właściciele skażonych terenów na straty mogą spisać m.in. rosnące tam zboże, ziemniaki i warzywa. Niektórzy rolnicy zmuszeni byli pędzić bydło na pastwiska okrężnymi drogami oraz korzystać z objazdów.

Jak powiedział sołtys wsi Nowiny, Czesław Gosk, rolnicy zamierzają domagać się od właściciela zakładu w Dębnikach oczyszczenia terenu z osadu oraz wypłacenia odszkodowań za straty. Ich zdaniem ziemia nie będzie nadawać się do uprawy przez wiele następnych lat, nastąpiło też prawdopodobnie skażenie wód gruntowych. Nie wiadomo jeszcze, czy te oceny potwierdzą specjaliści, gdyż nie są znane wyniki badań laboratoryjnych.

Wśród okolicznych rolników krąży pogłoska, że wyciek był efektem celowego uszkodzenia wału zbiornika. Zakład w Dębnikach, przerabiający padlinę, od ok. 20 lat stanowi niechciane i bardzo uciążliwe sąsiedztwo ze względu na potworny fetor, panujący wokół niego. W ub. roku zmienił się właściciel, który rozszerzył produkcję. Jak twierdzą rolnicy, w ostatnich miesiącach „śmierdziało bez przerwy nie do wytrzymania".

– Być może – wyraził przypuszczenie sołtys ze wsi Nowiny – ktoś nie wytrzymał nerwowo i zepsuł zbiornik licząc, że kary za skażenie doprowadzą zakład do bankructwa i zamknięcia.

Policja wszczęła śledztwo w sprawie przyczyn wycieku. Jak się dowiedzieliśmy nieoficjalnie, wersja rolników raczej nie ma potwierdzenia w faktach. **(MK)**

Nawóz czy trucizna?

Tzw. zupa kostna – produkt uboczny przerobu padliny w zakładzie w Dębnikach, była okresowo wykorzystywana przez rolników jako nawóz. Jak twierdzą ci, którzy ją stosowali na swoich polach, odbywało się to pod kontrolą tak, by nadmierne stężenie zawartych w niej substancji aktywnych nie „spaliło" gleby. Zwykle zimą rolnicy wylewali określone ilości zagęszczonej „zupy" na zmarzniętą glebę po to, by do wiosny mogły zostać zneutralizowane składniki aktywne.

W wyniku nie kontrolowanego wycieku ok. 1000 mszesc. świeżego odpadu prawdopodobnie doszło nie tylko do zniszczenia upraw, ale i skażenia gleby. Wczoraj nie udało nam się ustalić żadnych opinii specjalistów na temat skutków wycieku dla środowiska. Jak się dowiedzieliśmy, próbki substancji zabrano do analizy w laboratorium Wojewódzkiego Inspektoratu Ochrony Środowiska w Łomży. **(MK)**

Mieszkanka Gołdapi zginęła w płomieniach

Spalona przez „narzeczonego"

Claudio R., 35-letni mieszkaniec Neapolu, w bestialski sposób zamordował w czwartek swoją polską przyjaciółkę. Oblał ją benzyną i podpalił. W płomieniach zginęła Zuzanna K., 23-letnia gołdapianka.

Do tragedii doszło w sąsiedztwie podmiejskiej stacji benzynowej. Jak ustaliła tamtejsza policja, Włoch pokłócił się z kochanką, z którą romansował od dłuższego czasu. Kupił dwa litry benzyny w plastikowym pojemniku, wylał zawartość na dziewczynę, podpalił i uciekł z miejsca tragedii.

Ciąg dalszy na str. 2.

Prokuratura Rejonowa dla miasta Białegostoku skierowała do sądu akt oskarżenia przeciwko 12 osobom podejrzanym o wyłudzenie z białostockiego „Polmosu" ponad 14 tys. litrów spirytusu. Wśród oskarżonych jest m.in. dwóch obywateli Ukrainy oraz były zastępca komendanta jednej z suwalskich komend rejonowych.

Spirytusowa afera

str. 2.

Ponad 3 tys. osób bawiło się na zakończonym w sobotę w Gródku dwudniowym IX Festiwalu Muzyki Młodej Białorusi „Basowiszcza '98", jedynym na świecie, nie wyłączając Białorusi, festiwalu białoruskiej muzyki rockowej.

Powrót do tradycji

str. 9.

Bankowcy i klienci banków twierdzą, że po czwartkowej decyzji Rady Polityki Pieniężnej o obniżeniu podstawowych stóp procentowych NBP, potanieją wkrótce kredyty. Jednak też tzw. ciułacze muszą się liczyć z obniżką oprocentowania depozytów. Prawdopodobnie już za kilka dni pierwsze banki zdecydują o zmianach w oprocentowaniu lokat i kredytów.

Pożyczki potanieją

str. 10.

NASZA GRATKA
Już w czwartek dodatek z bezpłatnymi ogłoszeniami drobnymi.
NASZA GRATKA

REKLAMA

BIB Białostocka Szkoła Biznesu
prowadzi nabór
do szkół policealnych
w zawodzie:
✶ technik ekonomista
✶ technik obsługi turystycznej
✶ technik prac biurowych
D1012100b
Informacje, tel. (0-85) 744 55 93

ODMET
WYROBY HUTNICZE
ŁOMŻA UL. PIŁSUDSKIEGO 121
TEL. (086) 18-44-73
PRĘTY
KSZTAŁTY
BLACHY
POKRYCIA DACHOWE
ATESTY CERTYFIKATY JAKOŚCI
D1013062

Od przyszłego roku będą wydawane nowe prawa jazdy – trudniejsze do podrobienia

Prawko z bazaru

Od początku roku policjanci z wydziału ruchu drogowego białostockiej Komendy Rejonowej zatrzymali ponad 30 fałszywych praw jazdy, którymi legitymowali się kontrolowani przez nich kierowcy. Zdaniem funkcjonariuszy, w większości przypadków fałszywe dokumenty są słabej jakości i można je rozpoznać na pierwszy rzut oka.

Policjanci przyznają, że nie prowadzą działań, których celem byłoby ujawnianie fałszywych praw jazdy. Są one zatrzymywane przy okazji zwykłych rutynowych kontroli lub też po zatrzymaniu kierowcy, który popełnił wykroczenie drogowe.

– Wcześniej, jeśli dokument był dobrze podrobiony, kierowcy posługujący się nim mieli większe szanse uniknięcia konsekwencji. W tej chwili policjanci łącząc się drogą radiową z oficerem dyżurnym w każdej chwili mogą sprawdzić, czy odpowiedni urząd faktycznie wydał prawo jazdy konkretnej osobie, sprawdzić numery dokumentu i blankietu, na którym je wypisano – mówi nadkom. **Jan Kalejnik**, naczelnik wydziału ruchu drogowego białostockiej Komendy Rejonowej Policji.

Najczęściej fałszywymi prawami jazdy posługują się ci kierowcy, którym oryginalne dokumenty zatrzymano za jazdę w stanie nietrzeźwym. Coraz częściej warunkiem zatrudnienia i utrzymania pracy jest posiadanie uprawnienia do kierowania pojazdem. Dlatego wiele osób decyduje się na zakup fałszywki na białostockich bazarach.

Z policyjnego rozpoznania wynika, że oferowane tam fałszywe dokumenty kosztują od 150 do 250 zł. Trudno jest jednak ustalić dane personalne handlarzy, gdyż zatrzymani kierowcy z reguły „nie pamiętają" wyglądu osoby, od której nabyli fałszywkę. Zdaniem policji, obecnie wydawane prawa jazdy są łatwe do podrobienia. Większość blankietów, na których wypisywane są fałszywki, pochodzi z włamań do urzędów gmin. Czasami są to ich kserokopie.

Opracowano już nowy wzór praw jazdy. Nowy dokument ma być trwalszy i znacznie trudniejszy do podrobienia. Będzie miał kształt niewielkiego zafoliowanego kartonika przypominającego kartę do bankomatu. Nowy dokument otrzymają osoby, które zdadzą egzamin po 1 lipca 1999 r. Przez jakiś czas stare prawa jazdy zachowają ważność i będą sukcesywnie wymieniane.

(jg)

Na stacjach Petrochemii Płockiej

Droższe paliwo

Dziś na stacjach patronackich Petrochemii Płockiej SA drożeją niektóre rodzaje paliw.

Podwyżka spowodowana jest tym, że największy krajowy producent paliw częściowo zniósł upust na paliwa. W przypadku benzyn zostanie on zredukowany o 50 zł na tonie (5 gr na litrze w detalu), a oleju napędowego – o 20 zł na tonie, czyli 2 gr na litrze. Maksymalne ceny detaliczne, jakie Petrochemia ustaliła na stacjach patronackich, wynoszą od dziś: etylina 94 – 1,87 zł za litr, bezołowiowa 95 – 1,85 zł, bezołowiowa 98 – 1,95 zł, a olej napędowy – 1,40 zł. Takie też ceny obowiązują na białostockich stacjach „Artodeksu".

Zdaniem Ireneusza Wypycha, rzecznika prasowego firmy, zniesienie upustów związane jest ze wzrostem notowań paliw na giełdach europejskich – o ponad 6 proc. tylko w pierwszej połowie lipca. Podwyżkę spowodowały – mimo spadku cen ropy – wzmożone zakupy paliw, związane z wyjazdami wakacyjnymi. Według Petrochemii, na krajowym rynku istnieje duża rozpiętość cenowa między benzynami importowanymi a krajowymi, sprawiająca, że import paliw staje się nieopłacalny, podczas gdy odbiorcy domagają się zwiększenia dostaw paliw na rynek. W tej sytuacji Petrochemia została zmuszona do importu komponentów, których koszt przekracza cenę paliw, produkowanych w Płocku, a to z kolei – do zredukowania upustów cenowych.

(semi)

Największa w kraju

Spirytusowa afera

Prokuratura Rejonowa dla miasta Białegostoku skierowała do sądu akt oskarżenia przeciwko 12 osobom podejrzanym o wyłudzenie z białostockiego „Polmosu" ponad 14 tys. litrów spirytusu. Wśród oskarżonych jest m.in dwóch obywateli Ukrainy oraz były zastępca komendanta jednej z suwalskich komend rejonowych.

– Przestępstwo polegało na wykorzystaniu różnicy między ceną spirytusu dostępnego na polskim rynku a spirytusem przeznaczonym na eksport – powiedział Marek Żendzian, szef Prokuratury Rejonowej dla miasta Białegostoku. – Mógł na to wpaść każdy, kto orientuje się nieco w przepisach i podatkach.

Szajka przygotowała podrobione pełnomocnictwa jednej z krakowskich firm zajmujących się handlem alkoholem, która to firma ma przedstawicielstwo w Słowacji. Oszuści w październiku ubiegłego roku, kupując spirytus, wprowadzili w błąd kierownictwo „Polmosu" deklarując, że alkohol zostanie wyeksportowany do Słowacji. To pozwoliło im na uniknięcie zapłaty podatków – akcyzowego i VAT – w wysokości około 1,2 mln zł. O te pieniądze upomniał się później od „Polmosu" białostocki Urząd Skarbowy.

Transport zamiast opuścić Polskę przez przejście graniczne w Chyżnem, został rozładowany w miejscowości Stegna w woj. płockim. Wszystko wskazuje na to, że następnie został rozprowadzony na terenie kraju. Organom ścigania nie udało się odzyskać alkoholu ani ustalić, co się z nim później stało. Udało się natomiast bardzo szybko ustalić i zatrzymać podejrzanych o spirytusowy przekręt. Białostoccy policjanci wraz z prokuratorem prowadzącym sprawę przejechali pół Polski tropiąc szajkę. Pod Płockiem znaleźli wspomniany magazyn alkoholu. Nie było tam już polmosowskiego spirytusu, było za to ok. 20 tys. litrów przemyconego zza wschodniej granicy „Royalu" i dwa skradzione samochody – Polonez i Mercedes.

Sprawdzając powiązania osób podejrzanych w tej sprawie białostockie organa ścigania ujawniły także, że jedna z gorzelni w Sejnach wyprodukowała i sprzedała poza ewidencją (bez płacenia należnych podatków) 6 tys. litrów spirytusu uszczuplając wpływy do Skarbu Państwa o 320 tys. zł. Alkohol trafił do nielegalnej podwarszawskiej rozlewni.

Podejrzani w tej sprawie mają od 20 do 50 lat. Są wśród nich mieszkańcy woj. suwalskiego, Otwocka, Warszawy, Zakopanego oraz dwóch mieszkańców Odessy i Zaporoża na Ukrainie. Większość z nich w czasie śledztwa została tymczasowo aresztowana, część z nich przebywa w areszcie do tej pory. Zdaniem organów ścigania, jest to największa wykryta afera tego typu w Polsce.

(jg)

Rekrutacja na studia zaoczne i wieczorowe Uniwersytetu w Białymstoku

Najdroższa ekonomia

Na Uniwersytecie w Białymstoku zakończyła się już rekrutacja na studia dzienne. Osoby, które nie zostały przyjęte z braku miejsc, często decydują się na zaoczny lub wieczorowy tryb studiów. Dla niektórych jednak przeszkodą nie do pokonania okazuje się czesne, jakie trzeba zapłacić za naukę.

Do egzaminów wstępnych na studia dzienne na Uniwersytecie w Białymstoku przystąpiło 4.400 absolwentów szkół średnich. Jednym z najbardziej obleganych kierunków była ekonomia, jednak na pierwszy rok przyjęto tam tylko 150 osób, a setki kandydatów odeszły z kwitkiem. Część osób, którym nie udało się dostać na studia dzienne, będzie z pewnością starała się o przyjęcie na studia zaoczne, na których przygotowano 200 miejsc. Rekrutacja zostanie przeprowadzona na podstawie konkursu świadectw dojrzałości. Dokumenty można składać do 1 września. Jednak wiele osób odstrasza cena, jaką trzeba zapłacić za pierwszy rok studiów zaocznych na ekonomii, bo jest to kwota 3.800 zł.

Do 17 sierpnia mogą zaś składać dokumenty kandydaci na zaoczne studia na prawie. Przygotowano tam 200 miejsc. Egzaminy wstępne rozpoczną się 27 sierpnia. Kandydatów będzie obowiązywała rozmowa kwalifikacyjna z zakresu historii Polski i zagadnień współczesnych problemów społeczno-politycznych. Opłata za pierwszy rok studiów jeszcze nie została ustalona. W tym roku akademickim za dwa semestry nauki trzeba było zapłacić 2.200 zł.

Również do 17 sierpnia mogą przynosić dokumenty kandydaci na studia zaoczne na filologii polskiej (80 miejsc) i rusycystyce (70 miejsc). Egzaminy wstępne na zaoczną polonistykę rozpoczną się 31 sierpnia. Kandydaci podczas rozmowy kwalifikacyjnej będą musieli wykazać się znajomością literatury polskiej (historia i współczesność) oraz nauki o języku. Natomiast kandydatów na rusycystykę czeka 1 września rozmowa kwalifikacyjna ze znajomości języka rosyjskiego.

Za pierwszy rok zaocznych studiów na filologii polskiej trzeba będzie zapłacić 1.500 zł, zaś na rusycystyce – 1.400 zł. Również 1.400 zł za rok nauki będą płacili „zaoczni" studenci historii, gdzie rekrutacja została już zakończona w czerwcu. Jeszcze w czerwcu przyjęto też kandydatów na zaoczne studia na fizyce i matematyce. Studenci fizyki zapłacą 1.600 zł za rok nauki, zaś studenci matematyki 1.400 zł. Osoby, które zdecydowały się studiować wieczorowo matematykę finansową, czeka roczne czesne w wysokości 2 tys. zł.

Rekrutacja na studia zaoczne i wieczorowe została już również przeprowadzona na Wydziale Pedagogiki i Psychologii Uniwersytetu w Białymstoku. Przyjęto 315 osób. Studenci zaoczni będą płacili 1.800 zł rocznie, zaś studenci wieczorowi – 2.400 zł.

(dona)

Spalona przez „narzeczonego"

Cd. ze str. 1.

Nieprzytomną Zuzannę K. odwieziono do szpitala Cardarelli w Neapolu. Lekarze byli bezradni. Ich rola sprowadziła się do wypisania świadectwa zgonu.

Zuzanna K. pochodzi z Gołdapi. Najmłodsza z czwórki rodzeństwa, rodzice rozwiedli się, gdy była jeszcze dzieckiem. Skończyła zawodówkę gastronomiczną, nie mogła znaleźć pracy we własnym mieście.

– Z czegoś trzeba żyć. Pojechała do Włoch nie na żadne łajdactwa, ale w poszukiwaniu zarobku. To była normalna dziewczyna – twierdzi jeden z krewnych, do którego dotarła już wiadomość o tragedii.

Siostra zamordowanej nie chce rozmawiać. – To nie jest odpowiedni moment! – z płaczem odkłada słuchawkę telefoniczną.

Znajomi są oszczędni w słowach: – Sympatyczna blondynka, chociaż nie szokowała urodą – określają.

Zuzanna K. wyjechała do Włoch przed trzema laty. Tam związała się z Claudio R., 35-letnim neapolitańczykiem, żonatym, ojcem dwóch córek. W Gołdapi nikt nie słyszał o tym romansie. Dziewczyna ponoć oświadczyła kochankowi, że chce zerwać związek bez przyszłości. Wówczas Włoch zdecydował się na popełnienie morderstwa. Przyznał się do winy. Ustalono też, że Zuzanna była w czwartym miesiącu ciąży.

Ojciec zmarłej leży w szpitalu. Matka jest nieuchwytna. Podobno dzisiaj lub jutro wybiera się do Włoch po zwłoki Zuzanny. Pogrzeb ma odbyć się na gołdapskim cmentarzu. Próbowaliśmy zweryfikować tę informację.

– Nie wiem i nie ma nikogo kompetentnego – odpowiadał wczoraj dyżurny w polskim Ministerstwie Spraw Zagranicznych. Milczały telefony ambasady polskiej w Rzymie. W konsulacie RP w Mediolanie pracownik odburkiwał, że on nie zajmuje się żadnymi nieboszczykami.

(yes)

BEZPŁATNA INFOLINIA

Dziś dyżuruje red. Aniela Łabanow

TEL. 0-800-127 067

W samochodzie spłonął człowiek

Tragedie na drodze

Trzy osoby zginęły i trzy zostały ciężko ranne w dwóch wypadkach, które w niedzielę zdarzyły się w regionie północno-wschodnim.

Na trzech mężczyzn naprawiających skodę najechał wczoraj ok. godz. 14.20 opel omega. Dwie osoby zginęły na miejscu, trzecia w stanie ciężkim trafiła do szpitala.

Do wypadku doszło w okolicach Netty, na trasie Augustów–Bargłów Kościelny. Oplem kierował 23-letni Tomasz B. Ofiarami, jak dowiedzieliśmy się w suwalskiej KWP, są młodzi ludzie. Prawdopodobnie przyczyną tragedii była nieostrożność kierowcy opla, który jechał z nadmierną prędkością.

Jedna osoba zginęła, a dwie zostały ranne w wypadku, który wydarzył się wczoraj o godz. 5.15 na trasie Jeżewo–Tykocin na wysokości Kolonii Stelmachowo.

Wczesnym rankiem w niedzielę fiatem 126p podróżowali trzej mężczyźni. Z nie ustalonych na razie przyczyn, kierowca zjechał samochodem na lewy pas ruchu, a następnie na pobocze i uderzył w betonowy mostek. Samochód przewrócił się na bok i zaczął palić. Jedna osoba zginęła, a jej ciało spłonęło. Dwóch mężczyzn – w wieku 20 i 28 lat, uratowało się. Są jednak ciężko ranni. Jeden ma bardzo liczne i skomplikowane złamania miednicy i nóg, zaś drugi – poważne poparzenia dolnych partii ciała. Obaj zostali przewiezieni do szpitala w Białymstoku.

(yes, MN)

Ekspresem

▮ W nocy z soboty na niedzielę złodzieje grasowali przy ul. Piłsudskiego w Łomży. Okradli Spółdzielnię Rolniczą i hurtownię płyt wiórowych.

▮ Wczoraj, około godz. 4, zaczęła się palić stodoła w Łubnicach (gm. Kołaki Kościelne). Spaliły się płody rolne oraz część obory. Straty oszacowano na 40 tys. zł. Prawdopodobnie przyczyną pożaru było zwarcie w instalacji elektrycznej.

▮ Wczoraj ok. godz. 5 w miejscowości Budy Czarneckie (gm. Piątnica) kierujący polonezem, z nie ustalonych przyczyn, zjechał nagle na pobocze. Samochód przewrócił się na bok. Kierowcę odwieziono do szpitala ze złamaną podstawą czaszki i kości skroniowej. (MN)

▮ Ponad 50 członków Ochotniczych Straży Pożarnych z gminy Zambrów oraz przedstawiciele straży zawodowej i policji penetrowali w sobotę od rana okolice wsi Zbrzeźnica w poszukiwaniu zaginionego psychicznie chorego mężczyzny. W południe odnaleziono zwłoki zaginionego, który prawdopodobnie popełnił samobójstwo.

(MK)

Okroili po cichu

Ciąg dalszy ze str. 1.

– W ostatniej chwili na wniosek posłów olsztyńskich w ustawie znalazła się poprawka o włączeniu EGO do województwa warmińsko-mazurskiego – powiedział „Współczesnej" poseł AWS Ziemi Białostockiej **Krzysztof Jurgiel**.– Białostoccy posłowie złożyli wniosek o wykreślenie przyjętej wcześniej poprawki, ale zostaliśmy przegłosowani po raz drugi. Jest jeszcze nadzieja, że tego zapisu nie uwzględni Senat, który zajmie się ustawą jeszcze w tym tygodniu. Później poprawki Senatu znów powrócą do Sejmu. Niestety przy głosowaniu zadecydowały układy nieformalne, a nie rzeczowe argumenty, które wskazują, że EGO powinno należeć do naszego województwa.

Białostoccy posłowie złożyli też wniosek do rządu o utworzenie powiatu w Łapach, który podpisało 100 posłów ze wszystkich parlamentarnych ugrupowań. Decyzję podejmie rząd po ustaleniu granic przyszłych województw. W Sejmie pojawiła się ostatnio opcja, aby powiatów było ok. 200, zdecydowanie mniej niż wcześniej planowano (320). Zdaniem posła K. Jurgiela, ta propozycja nie ma raczej szans na realizację.

Nowymi województwami mają być: – dolnośląskie (siedziba wojewody i sejmiku – Wrocław), – kujawsko-pomorskie (wojewoda – Bydgoszcz, sejmik – Toruń), – lubelskie (Lublin), – lubuskie (wojewoda – Gorzów, sejmik – Zielona Góra), – łódzkie (Łódź), – małopolskie (Kraków), – mazowieckie (Warszawa), – opolskie (Opole), – podlaskie (Białystok), – pomorskie (Gdańsk), – śląskie (Katowice), – świętokrzyskie (Kielce), – warmińsko-mazurskie (Olsztyn), – wielkopolskie (Poznań), – podkarpackie (Rzeszów), – zachodniopomorskie (Szczecin).

Ustawę poparło 326 posłów (większość AWS, SLD i UW). Wśród 45 osób głosujących „przeciw" było 29 posłów z trzech największych klubów, których szefowie zawarli kompromis w sprawie „16". Wstrzymało się od głosu 41 posłów, w tym aż 31 z AWS. W klubach koalicji nie obowiązywała dyscyplina. Klub SLD zobowiązał swoich posłów do poparcia szesnastki. Przeciw ustawie głosowali: – w AWS – Elżbieta Barys, Jan Chmielewski, Roman Giedrojć, Mariusz Grabowski, Jan Maria Jackowski, Jerzy Kropiwnicki, **Piotr Krutul (poseł Ziemi Białostockiej)**, Paweł Łączkowski, Tadeusz Maćkała, Ryszard Matusiak, Halina Nowina-Konopka, Marian Pośledník, Anna Sobecka, Witold Tomczak, Urszula Wachowska, Zbigniew Wawak i Tadeusz Wrona; – w SLD – Seweryn Jurgielaniec, Jacek Kasprzyk, Jan Sieńko, Władysław Szkop, Ryszard Ulicki i Zofia Wilczyńska; – w UW – Barbara Imiołczyk, Irena Lipowicz, Jerzy Madej, Grażyna Staniszewska, Jan Wyrowiński i Marek Zieliński.

W głosowaniu nie brało udziału całe koło ROP i prawie całe KPN–OP. Wśród posłów nie zrzeszonych 6 było za, 2 przeciw, 1 nie głosował.

W stosunku do projektu wyjściowego Sejm dokonał kilku zmian granic. Toruń i 41 gmin otaczających to miasto znajdzie się w woj. kujawsko-pomorskim, a nie (jak proponowały komisje) w pomorskim. Bydgoszcz będzie siedzibą wojewody kujawsko-pomorskiego, a Toruń – sejmiku samorządowego. Połączenie skonfliktowanych miast wzbudziło najwięcej emocji. „Senat to wszystko rozpatrzy i być może wprowadzi zmiany" – skomentował po głosowaniach premier **Jerzy Buzek**. Lider AWS **Marian Krzaklewski** uważa, że szefowie trzech klubów, którzy podpisali porozumienie, nie dopilnowali jego przestrzegania. Dotyczy to zwłaszcza SLD – mówił. Krzaklewski zamierza sprawdzić imienną listę głosowań i jeżeli potwierdzi się, że za poprawką głosowała większość posłów Sojuszu, ogłosi się, iż SLD porozumienie złamał. Zgodnie z ugodą, zawartą przez szefów AWS, SLD i UW w nocy z 15 na 16 lipca, w projekcie miało się znaleźć „15 uprzednio uchwalonych województw plus województwo staropolskie ze stolicą w Kielcach – bez częstochowskiego, z możliwością korekt o gminy graniczne". Skoro między Toruniem i Bydgoszczą są duże sprzeczności, „nie ma sensu uszczęśliwiać ich na siłę" – uważa przewodniczący klubu UW **Tadeusz Syryjczyk**.

„Jak się patrzy na mapę, lepiej wyglądają razem" – ocenił natomiast połączenie Bydgoszczy i Torunia szef SLD **Leszek Miller**.

Posłowie wprowadzili kilka innych zmian na mapie administracyjnej kraju: – miasto Głogów oraz gminy: Głogów, Jerzmanowa, Kotla, Pęcław i Żukowice będą należeć do woj. lubuskiego, zamiast do dolnośląskiego; – miasto Wałcz wraz z gminami: Wałcz, Człopa, Mirosławiec i Tuczna znajdą się w woj. zachodniopomorskim, a nie w wielkopolskim; – gmina Unieję „przewędrowała" z woj. wielkopolskiego do łódzkiego, gmina Secemin – ze śląskiego do świętokrzyskiego, a gmina Szczyny – z małopolskiego do podkarpackiego.

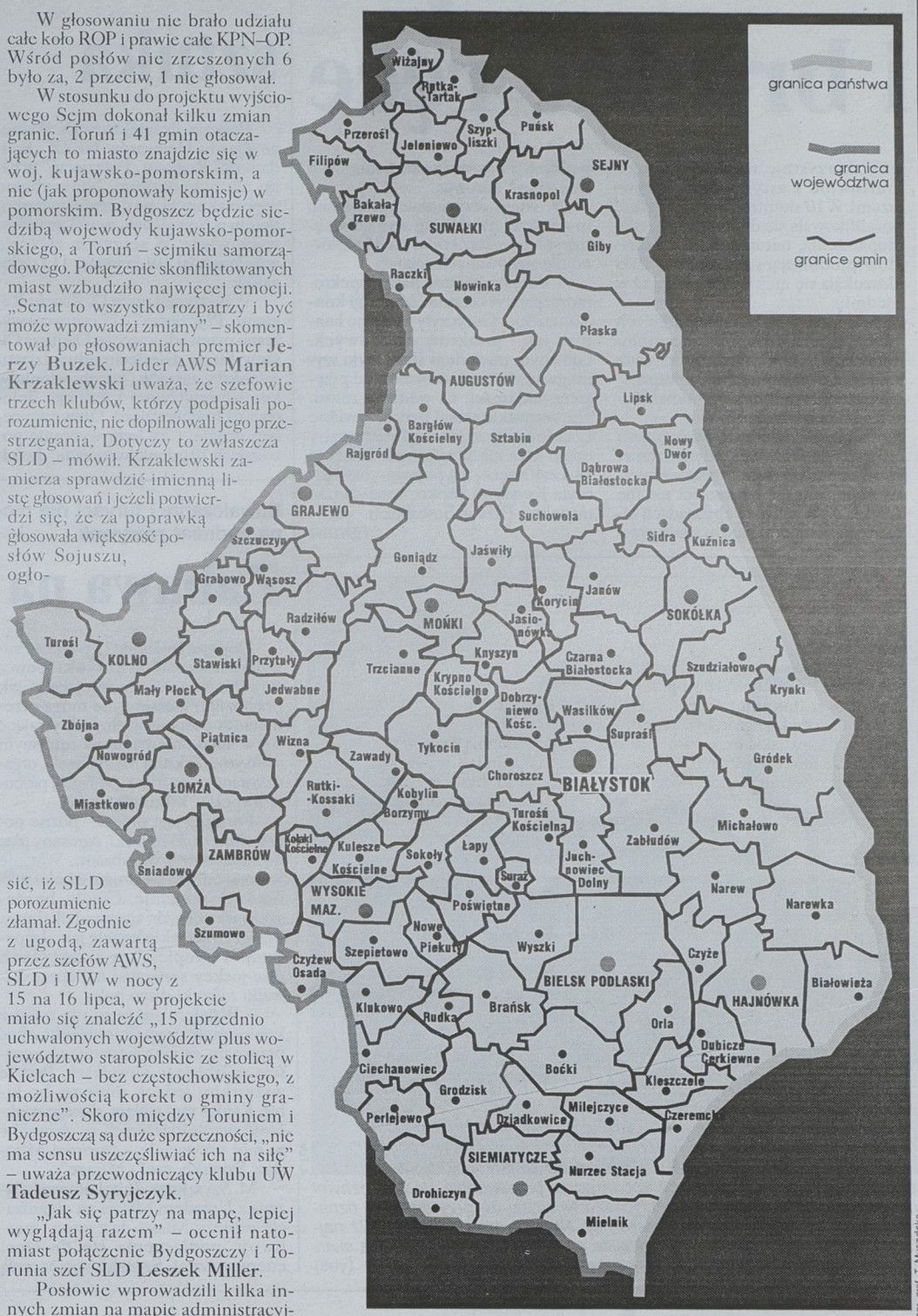

opr. graf. T. Muszyńska

Sejm zmienił nazwę przyszłego woj. wschodniomałopolskiego (ze stolicą w Rzeszowie) na podkarpackie. Nie zgodził się natomiast na przemianowanie woj. małopolskiego na „Małopolska i Podbeskidzie", ani na przeniesienie Bielska-Białej ze Śląska do Małopolski. Odrzucił też propozycję umieszczenia Częstochowy we wspólnym województwie z Kielcami. W przedpołudniowej dyskusji ustawę i całą reformę skrytykował PSL. „Ten kompromis może nie jest zgniły, ale z pewnością robaczywy" – podsumował układ zawarty przez szefów AWS, SLD i UW poseł Stronnictwa **Eugeniusz Kłopotek**.

Po długich dyskusjach prace nad ustawą o nowym podziale administracyjnym kraju nabrały ostrego tempa. Projekt wpłynął do Sejmu w czwartek wieczorem. Po piątkowym pierwszym czytaniu sejmowe komisje z dnia na dzień przygotowały sprawozdanie. W przyszłym tygodniu ustawą zajmie się Senat, a następnie trafi ona do prezydenta. Premier nie zgadza się z Millerem, że ewentualne poprawki Senatu do ustawy opóźnią wprowadzenie reformy.

Mamy jeszcze dwa posiedzenia Sejmu przed przerwą wakacyjną, a prezydent obiecał, że ustawę podpisze jak najszybciej – powiedział Buzek.

(PAP, ibiz)

Wyciągamy rękę do braci Ukraińców

Apelem o pojednanie z narodem ukraińskim, zakończył się wczoraj w Przemyślu IV Światowy Zjazd i Pielgrzymka Kresowian. „Wyciągamy rękę do naszych braci Ukraińców z prośbą o pojednanie – głosi tekst apelu. Łączy nas wspólna historia i dzisiejsze spojrzenie na wiele współczesnych problemów. Rozpocznijmy dialog. Może uda się, musi się udać w tych rozmowach załatwić te problemy, które powodują narastającą między nami nienawiść". W kolejnej uchwale podkreślono, że „IV Zjazd Kresowian oraz wszystkie organizacje skupione w Światowym Kongresie Kresowian uznają, iż Polskie Stronnictwo Kresowe jest jedynym reprezentantem politycznym kresowian w kraju i za granicą". Wysunięto ponadto żądanie umożliwienia powrotu do Polski wszystkim rodakom mieszkającym w Kazachstanie oraz przywrócenia obywatelstwa wszystkim Polakom mieszkającym za wschodnią granicą, którzy wyrażą taką wolę. W formie uchwały wyrażono też poparcie dla prezesa Kongresu Polonii Amerykańskiej Edwarda Moskala za jego działania na rzecz obrony honoru Polski i Polaków. W Zjeździe uczestniczyło ok. 500 osób z Polski oraz USA, Australii, Wielkiej Brytanii, Niemiec, Łotwy, Ukrainy, Litwy i Estonii.

(PAP)

Obiecanki cacanki

Organizacje, stowarzyszenia i osoby prywatne z Koszalińskiego i Słupskiego wysyłają do prezydenta, Sejmu i Senatu listy z protestami przeciwko pominięciu regionu środkowopomorskiego przy tworzeniu nowego podziału kraju na województwa. Koszalińskie porozumienie partii chadeckich „Prawica Razem" wystosowało list otwarty do Aleksandra Kwaśniewskiego. Chadecy stwierdzili, że oczekują od prezydenta zawetowania ustawy o podziale administracyjnym kraju. „Podczas spotkania z mieszkańcami regionu koszalińsko-słupskiego, 16 czerwca powiedział Pan: «...zasługujecie na województwo środkowopomorskie...». Wypowiedź tę przyjęliśmy z aprobatą i jako zobowiązanie Pana prezydenta, oczekujemy jego dotrzymania" – stwierdzono w liście chadecji.

(PAP)

110 ofiar na Bałkanach

Co najmniej 20 separatystów albańskich z Kosowa zostało zabitych przez serbskich żołnierzy w trzech nowych incydentach w nocy z soboty na niedzielę w pobliżu granicy z Albanią. Łącznie zginęło tam od soboty 110 ludzi. Informacje pochodzą z dobrze poinformowanych źródeł w stolicy Kosowa Prisztinie. Nieco wcześniej w Prisztinie poinformowano, że w sobotnich starciach w tym samym rejonie, podczas próby przeniknięcia kilkuset separatystów z terytorium Albanii do Kosowa zginęło co najmniej 90 Albańczyków. Łączne straty separatystów – według tych danych – wynoszą od soboty co najmniej 110 ludzi, nie licząc poległych w toczących się również od soboty walkach w mieście Orahovac w południowo-zachodniej części Kosowa. Strona serbska nie poinformowała o ewentualnych stratach we własnych szeregach podczas tych starć.

Tragedia w Papui–Nowej Gwinei

Trwa zakrojona na wielką skalę akcja poszukiwania zaginionych na wybrzeżach Papui–Nowej Gwinei, na które w piątek runęły potężne fale, wywołane podmorskim trzęsieniem ziemi. Dotychczas wyłowiono z wód pobliskiej laguny lub znaleziono na brzegu ponad 600 zwłok ofiar kataklizmu. Miarodajne źródła szacują jednak, że ostateczna liczba ofiar może dojść do 1500, a nawet 2000. Rob Parer, zachodni biznesmen, który pomaga w koordynacji akcji ratunkowych, powiedział, że 600 zwłok – w większości osób starszych i dzieci – wyłowiono z morza lub zebrano na plażach, ale z każdą godziną ich liczba rośnie i „może łatwo dojść do 1500". Parer dodał, że co najmniej sześć tysięcy ludzi zostało pozbawionych dachu nad głową. W ocenie Johna Moipu, kierującego miejscową misją katolicką, bilans może się zamknąć liczbą 2.000 ofiar śmiertelnych. Fale 10-metrowej wysokości runęły na 30 kilometrów wybrzeża, niszcząc siedem miejscowości w rejonie Aitape, 800 km na północ od stolicy kraju Port Moresby. Przyczyną kataklizmu było trzęsienie ziemi o sile 7 stopni w skali Richtera pod dnem morskim u północnych wybrzeży Papui.

Klęska żywiołowa w Bangladeszu

Według najnowszych danych prasowych, powodzie spowodowały w Bangladeszu śmierć 82 ludzi. Władze mówią o 32 ofiarach śmiertelnych. Ponad osiem milionów ludzi znalazło się bez dachu nad głową – pisały w niedzielę gazety. Przedstawiciele władz podawali dotychczas mniejszą liczbę – 4,5 miliona.

Polak Niemiec dwa bratanki

Niemieccy i polscy poborowi po raz pierwszy złożą wspólnie ślubowanie. Uroczystości odbędą się 22 sierpnia w Gubinie, po obu stronach granicy. Poinformował o tym w niedzielę minister obrony Niemiec Volker Ruehe w wywiadzie dla Sueddeutscher Rundfunk. Najpierw, po polskiej stronie granicy, poborowi Wojska Polskiego złożą ślubowanie w obecności kompanii Bundeswehry. Następnie analogiczne ślubowanie niemieckich poborowych w obecności kompanii Wojska Polskiego odbędzie się po niemieckiej stronie granicy. Współpracę między siłami zbrojnymi Niemiec i Polski minister określił jako „niewiarygodnie dobrą" i dodał, że współpraca ta rozwinęła się szybciej niż ktokolwiek mógłby przypuszczać.

(PAP)

bea

Suwalska PIH kontrolowała sklepy spożywcze

Przeterminowany towar i brudne ręce

Na 156 sklepów spożywczych, skontrolowanych przez suwalską PIH w drugim kwartale br. aż w 120 stwierdzono rażące uchybienia. Głównym powodem nałożenia kar było nagminne przekraczanie terminów przydatności do spożycia oraz lekceważenie podstawowych zasad higieny osobistej sprzedawców.

Kontrolą objęto również 13 zakładów gastronomicznych w woj. suwalskim. Nieprawidłowości zarówno w jakości serwowanych potraw, jak i w obsłudze klienta, stwierdzono w dziewięciu lokalach. Niezbyt korzystnie wypadły również hurtownie z artykułami spożywczymi. Z 10 skontrolowanych, sześć kwalifikowała się do ukarania za niedopatrzenia, natomiast na 9 zakładów produkujących żywność PIH doszukała się nieprawidłowości aż w siedmiu.

Do najczęściej występujących uchybień zaliczono: przeterminowanie towarów, niezgodność ich cech z obowiązującymi normami, niesprawne rozregulowane wagi, niewłaściwe oznakowanie towarów.

Najbardziej jednak bulwersującą konstatacją okazało się stwierdzenie, iż w sklepach i lokalach gastronomicznych personel w większości nie ma pojęcia o podstawowych zasadach higieny osobistej, a w bardzo wielu przypadkach nie posiada uaktualnionych książeczek zdrowia.

W wielu przypadkach wskazano również na niechlujny wygląd wnętrza sklepów. Raził brud podłóg i dawno nie malowanych ścian.

– Poza kontrolami nasz inspektorat rozpatrzył ostatnio 24 skargi konsumenckie. Dotyczyły zarówno handlu, jak i punktów usługowych. Głównym powodem skarg było wymigiwanie się sprzedawców od przyjęcia reklamacji na wadliwy towar. Nie wszystkie skargi były oczywiście zasadne, ale z ich ogólnej liczby udało nam się pozytywnie załatwić 14, czyli więcej niż połowę – oświadczyła Krystyna Sepko, wojewódzki inspektor PIH w Suwałkach.

(gram)



Od roku turyści odwiedzający Augustów narzekają na problemy z przejazdem przez plac Zygmunta Augusta. Władze miejskie, planując przebudowę centrum, ograniczyły ruch wokół rynku. Pojawiły się betonowe gazony z kwiatami, które sforsować można tylko czołgiem. Miejscowi jakoś sobie radzą, przepychają się okolicznymi uliczkami. Przybysze twierdzą, że przy fatalnym oznakowaniu, miasto nad Nettą trudniej pokonać niż największe europejskie metropolie. Na ograniczenia skarżą się również kierowcy autobusów PKS. (yes)

A. Zgiet

Region „Pojezierze" NSZZ „S" wciąż nie ma Zarządu

Do trzech razy sztuka

Podczas drugiej tury IX Walnego Zjazdu Delegatów NSZZ „Solidarność" Regionu „Pojezierze" w Ełku nie było quorum. Nie wybrano więc brakującej, po czerwcowym spotkaniu w Suwałkach, części związkowych władz. W sobotnim zjeździe wzięło udział 101, zamiast 113 delegatów.

W pierwszej turze IX Zjazdu Regionu „Pojezierze", (27 czerwca) wybrano przewodniczącego Dariusza Ciszewskiego, dziesięciu z dwudziestu członków zarządu, trzech członków komisji rewizyjnej i jednego delegata na krajowy zjazd. Głównym celem drugiej tury było wybranie pozostałych 10 członków zarządu, dwóch osób do komisji rewizyjnej i jednego delegata. Niestety, nie było quorum. Jak powiedział przewodniczący Dariusz Ciszewski, spowodował to sezon urlopowy oraz błąd w uchwale poprzedniego zarządu. Uchwała określała bowiem zbyt wysoką, jak na ten region, liczbę delegatów (aż 225). Przewodniczący stwierdził ponadto, że wybrana już część władz powinna rozpocząć pracę. Zdaniem przedstawiciela Krajowej Komisji Wyborczej Krzysztofa Sucheckiego, może się na to nie zgodzić Zarząd Krajowy. Suchecki zaproponował, aby trzecia tura IX Zjazdu, na której zostaną wybrane pozostałe władze, odbyła się we wrześniu. (ko)

Suwalczanie i turyści nie mogą tego lata narzekać na nadmiar rozrywek

Zabawa na „Pikniku"

Deszczowy lipiec i gnuśność suwalskich speców od rozrywki spowodowała, że zarówno miejscowi jak przyjezdni, niestety, nie mogą przebierać w propozycjach. Odbywające się w każdą niedzielę na tutejszym stadionie „Pikniki Muzyczne" , organizowane przez firmę „Mirage", próbują wypełnić kulturalną lukę.

Formuła jest prosta – późne popołudnie, dużo muzyki, ogromny plac do tanecznych wygibasów. Właśnie wczoraj odbyło się drugie z kolei piknikowe spotkanie. Ciepły, bezdeszczowy wieczór zgromadził tłumy. Przygrywały takie kapele jak „Imperium" i „Topless", a w przerwach disc-jockey serwował najlepsze kawałki muzyki disco polo.

– Wziąłem się za to nie tylko z konieczności wypełnienia luki, choć przyznam, że taka sytuacja rzeczywiście zaistniała w Suwałkach. Przede wszystkim jednak robię to, bo lubię. Kiedyś sam grałem, dlatego większość przyjeżdżających tu zespołów to moi przyjaciele – twierdzi Mirosław Szyszko, szef „Mirage".

M. Szyszko podpisał umowę wiążaną z Urzędem Miasta na organizację imprezy. Miasto daje teren i możliwość podłączenia się do sieci energetycznej, Szyszko sprzęt, całą oprawę menadżerską, a dodatkowo – ochroniarzy.

– Na razie nie wchodziły w grę interwencje. Młodzież chce się po prostu zabawić, a nie rozrabiać – dodaje.

„Pikniki" odbywać się będą aż do zakończenia wakacji. Na 22 sierpnia zapowiada się największa z imprez.

– Ten „Piknik" przeznaczamy dla rodzin z dziećmi. Swój przyjazd potwierdziła właśnie Majka Jeżowska, spodziewamy się utrafić w gust każdego – zachęca Mirosław Szyszko.

(gram)

Wojewoda wspomógł suwalski hufiec ZHP

Dzieci nie będą głodne

Widmo głodu na moment zajrzało w oczy pięćdziesięcioosobowej grupie polskich dzieci z Ukrainy, które przyjechały na wypoczynek w Suwalskie do bazy tutejszego hufca ZHP w Garbasiu. Wojewoda Paweł Podczaski dotacją wspomógł harcerzy.

Za niefortunne, międzynarodowe zamieszanie, zdaniem suwalskiej Komendy Hufca ZHP, odpowiedzialne jest stowarzyszenie „Wspólnota Polska", które bez uprzedzenia wycofało się z umowy finansowania pobytu na Suwalszczyźnie dzieci polonii ze Sławuty na Ukrainie.

– Zostaliśmy „postawieni pod ścianą", to niemożliwe, by znaleźć pieniądze tak z dnia na dzień, a dzieci właśnie przyjechały do Garbasia i trzeba je nakarmić – w hufcu mówią, że jedynym ratunkiem było zwrócenie się o pomoc do wojewody Pawła Podczaskiego.

Od pięciu lat w harcerskiej bazie w miejscowości Garbaś organizowane są kolonie dla młodych Polaków z krajów byłego ZSRR. Poprzez kontakt i zabawę z rówieśnikami „szlifują" swój, nie zawsze czysty, język polski, poznają harcerskie obyczaje i tradycję, tak silnie związaną z historią kraju przodków, wreszcie uczestniczą w interesujących wycieczkach po woj. suwalskim.

– Wojewoda natychmiast podjął decyzję o wyasygnowaniu 6.650 złotych potrzebnych na wyżywienie dzieci. Wydział promocji, kultury, sportu i turystyki UW już przekazał tę kwotę KH ZHP – powiedział „Gazecie" Jacek Dobkowski, rzecznik prasowy wojewody.

Niestety, nie udało nam się skontaktować z suwalskim oddziałem „Wspólnoty Polskiej", aby poznać powód tak drastycznego posunięcia finansowego. (gram)

Krótko

Zginęli na miejscu

Kierujący motocyklem 24-letni Piotr G. z Bargłowa Dwornego oraz pasażer 39-letni Andrzej S., mieszkaniec Słobódki zginęli na miejscu. Do wypadku doszło w nocy z minionego czwartku na piątek na trasie Budzisko – Suwałki.

Jak ustalono, motocykl suzuki jadący z dużą prędkością wpadł do przydrożnego rowu, całym impetem uderzając w wysoki nasyp.

Utonęło dziecko

W piątek późnym popołudniem ze stawu w miejscowości Jeziorowskie, gm. Stare Juchy wyłowiono zwłoki 7-letniego Jakuba R. Chłopca wprawdzie tego samego dnia widziano nad wodą, nie wiadomo jednak jak doszło do tragedii. Ciało wydano rodzicom wykluczając tym samym udział osób trzecich w wypadku.

Starem w robotnika

Do nieprawdopodobnego wypadku doszło w sobotę rano na trasie Białystok – Augustów. Kierujący starem 22-letni białostoczanin, Marek P. potrącił robotnika drogowego, 46-letniego Antoniego K. Augustowianin z licznymi obrażeniami głowy trafił do szpitala. Jego stan ocenia się jako ciężki.

Trwają ustalenia, w jaki sposób, w biały dzień. kierowca ciężarówki nie zauważył pomarańczowej kamizelki robotnika? Zwłaszcza że wypadek wydarzył się na odcinku oznakowanym jako teren prac drogowych i obowiązywało tu znaczne ograniczenie prędkości.

Smakoszki „kompotu"

Niepokojące, ale Węgorzewo zaczęło w tym roku wyrastać na „makową Mekkę". W minioną sobotę tutejsza policja odnotowała kolejny sukces. W zatrzymanym przy ul. gen. J. Bema samochodzie, którym podróżowały dwie suwalczanki: 23-letnia Renata P. oraz 30-letnia Jolanta P. znaleziono dużą reklamówkę wyładowaną 8 kilogramami słomy makowej, a także zestaw odczynników niezbędnych przy produkcji „kompotu" i niewielką ilość już spreparowanej polskiej heroiny. Obie panie zatrzymano do wyjaśnień.

Warto wiedzieć, że tylko w przeciągu trzech ostatnich miesięcy węgorzewska policja zlokalizowała i zlikwidowała przynajmniej trzy funkcjonujące w mieście narkotykowe manufaktury.

Smakosze szynki

Gdy jedni nie mogą obejść się bez „kompotu" w żyłach, drudzy zdecydowanie wolą zrobić uciechę podniebieniu. Przekonał się o tym jeden z mieszkańców Filipowa, któremu przedwczorajszej nocy ukradziono z pastwiska dorodną jałówkę, wartą ponad 400 złotych. Zwierzę ubito dosłownie kilkadziesiąt metrów dalej. Złodzieje zadowolili się tylko szynką, wzgardzili resztą kosztownej wołowiny.

Duży skok

Z łupem wartym ponad 30 tys. złotych ulotnili się złodzieje, którzy przedwczorajszej nocy obrabowali pawilon handlowy GS „Samopomoc Chłopska" w Nowince. Włamywacze wyważyli drzwi wejściowe łomem. Z kilku znajdujących się w pawilonie sklepów wynieśli: alkohol, papierosy, cenny sprzęt RTV, a nawet materiały budowlane.

Małżeńskie porachunki?

Irena W. mieszkanka Murowanego Mostu w gm. Krasnopol minionej soboty przeżyła sporo emocji. Najpierw z przerażeniem stwierdziła, że z pastwiska przy domu zniknęły dwie krowy. Natychmiast zawiadomiła miejscową policję. Nie trwało długo, a nieszczęśliwa kobieta doznała z kolei szoku pomieszanego ze wstydem. Złodziejem bydła okazał się bowiem jej własny mąż.

Traktor to nie honda

O wielkim szczęściu może mówić 36-letni mieszkaniec Starożyńc, gm. Lipsk, który w miniony piątek po południu cudem uniknął śmierci w wyniku przygniecenia własnym traktorem. Rolnik prawdopodobnie za ostro wziął zakręt, ciągnik zachwiał się i przewrócił na bok. Traktorzysta z ciężkimi urazami ciała trafił do szpitala.

Rabusie w areszcie

Gołdapska policja zatrzymała sobotniej nocy 23-letniego Ireneusza G. z Gołdapi oraz jego kompana, 37-letniego Ryszarda O. z Żytkiejm. Mężczyzn rozpoznał gołdapianin, Henryk K. jako dwóch rabusiów, którzy około godz. 22 napadli go przy pl. Zwycięstwa, dotkliwie pobili i okradli z portfela, w którym miał około 300 złotych.

(gram)

Archeolodzy na trasie gazociągu Jamał-Europa Zachodnia

Zdążyć przed wielką rurą

Warszawski archeolog Antoni Smoliński od miesiąca kieruje tzw. badaniami ratowniczymi, prowadzonymi na trasie projektowanego gazociągu transeuropejskiego w granicach woj. łomżyńskiego. Zanim budowa dotrze na ten teren, archeolodzy muszą spenetrować jeszcze kilka stanowisk.

Łomżyński odcinek gazociągu będzie liczył 58 km. Inwestor – spółka Europol Gaz już w roku 1994 zleciła w ramach przygotowania budowy wykonanie archeologicznych badań rozpoznawczych. W ich wyniku na odcinku łomżyńskim ustalono aż 43 miejsca, w których stwierdzono ślady osadnictwa z różnych epok, głównie w postaci fragmentów ceramiki. Na początku czerwca br. wojewódzki konserwator zabytków w Łomży wydał archeologom zezwolenia na rozpoczęcie badań ratowniczych na kilku stanowiskach. Położone są one w rejonie wsi Rykacze w gm. Zambrów, Drągi Wypych w gm. Sokoły oraz Ruś Nowa i Gołasze Puszcza w gm. Wysokie Mazowieckie. Archeolodzy spodziewają się odkryć tam szczątki osad starożytnych, wczesno- i późnośredniowiecznych oraz nowożytnych. Zakończono już badania na terenie gminy Sokoły, w ub. tygodniu ekipa przemieściła się na teren gminy Wysokie Maz.

W związku z budową gazociągu prowadzone będą także, w przypadku innej wytypowanej grupy stanowisk, tzw. nadzory archeologiczne. Polegać będą na czuwaniu przez archeologów nad wykopami pod gazociąg. W przypadku stwierdzenia śladów dawnych kultur prace będą wstrzymane, a wykop zbadany. Nadzór prowadzony będzie w sześciu miejscach: w pobliżu wsi Zaręby Jartuzy w gm. Szumowo (2 stanowiska), Rykacze w gm. Zambrów, Kalinowo Czosnowo w gm. Wysokie Maz., oraz Dworaki Staśki i Perki Wypychy w gm. Sokoły. Podobnie jak w przypadku badań ratowniczych w grę mogą wchodzić odkrycia śladów zarówno osadnictwa starożytnego, jak i nowożytnego.

W opinii wojewódzkiego konserwatora zabytków, Wiesławy Szymańskiej budowa gazociągu stanowi unikalną okazję prowadzenia badań archeologicznych na większą skalę. Zwykle tylko sporadycznie udaje się pozyskiwać na ten cel jakieś środki. Plon pracy archeologów pozostanie w dyspozycji konserwatora, prawdopodobnie wykopaliska zasilą zbiory placówek muzealnych z terenu województwa.

(MK)

W Łomży powstało lewicowe porozumienie wyborcze

Skrytykowali prawicę

Regionalne porozumienie wyborcze lewicy „Samorząd 98" zawarto w sobotę w Łomży. Tworzy je 14 organizacji i stowarzyszeń, m.in. lokalne struktury SdRP, ŚLD, OPZZ i Związku Nauczycielstwa Polskiego.

W wydanym komunikacie ostro zaatakowano rządy koalicji AWS–UW w skali kraju oraz minioną kadencję samorządów gminnych w Łomżyńskiem, zdominowanych, zdaniem sygnatariuszy porozumienia, przez prawicę. Stwierdzono m.in., że „prawicowe rządy i samorządy" wnoszą do życia społecznego kłótnie i wzajemne oskarżenia „o dostęp do intratnych posad" oraz „pogardę dla wiedzy i fachowości". Nie rozwiązano, w ocenie łomżyńskiej lewicy, żadnego z ważnych problemów, a jedynie stworzono nowe. M.in. wzrosły koszty utrzymania, podatki lokalne, brakuje pracy i możliwości kształcenia.

Aktualnie rząd i administracja lokalna skupiły wysiłki na przeprowadzeniu, głównie z „motywów politycznych", nowego podziału administracyjnego kraju. Zgłaszane projekty ustaw nakładają na gminy nadmierne obowiązki, a samorządom w przyszłych powiatach i województwach nie zapewniają dostatecznych, finansowych możliwości działania. Zdaniem sygnatariuszy porozumienia samorządy po reformie mogą „uczynić nasz kraj lepszym" tylko wtedy, gdy w znaczący sposób będzie obecna w nich lewica, która zapewni w tych gremiach „myślenie pozytywne", a w konsekwencji rządy ludzi „kompetentnych i doświadczonych".

Z treści komunikatu wynika, że łomżyńska lewica zamierza prowadzić kampanię wyborczą w duchu „konfrontacyjnym". Jest to sporym zaskoczeniem, gdyż dotychczas jej liderzy deklarowali raczej swoistą pokorę wobec prawicowych preferencji tutejszego elektoratu. Zaskoczeniem jest także atak na dorobek gmin w minionej kadencji. Samorządy gminne w Łomżyńskiem jakie były i jaki mają dorobek każdy widzi. Ich obraz, nakreślony w komunikacie, jest fałszywy i stanowi polityczną demagogię.

(MK)



A. Zgiet

Wakacyjny relaks nad zalewem w Zambrowie. W ostatnich latach zaniedbane otoczenie zalewu wypiękniało dzięki poczynionym tam inwestycjom i stało się ulubionym miejscem spacerów. Program zagospodarowywania terenu nie jest jeszcze zakończony. (MK)

Rehabilitacja nad jeziorem

Grajewski Zespół Szkół Specjalnych po raz trzeci zorganizował turnus rehabilitacyjny. Jego uczestnicy przez dwa tygodnie będą przebywali w Zawadach nad Jeziorem Rajgrodzkim.

Od 24 lipca do 6 sierpnia w turnusie będzie uczestniczyło 40 dzieci wraz z opiekunami. Dzieci upośledzone umysłowo oraz niepełnosprawne z terenu Grajewa i Prostek spędzą czas pod namiotami. Organizatorzy proponują aktywny wypoczynek, który wpłynie na poprawę stanu zdrowia, kondycji fizycznej i psychicznej. Celem turnusu jest także przełamanie barier w komunikacji społecznej oraz integracja i współdziałanie z niepełnosprawnymi. Natomiast obcowanie z naturą to jeden ze sposobów rehabilitacji.

Turnus rehabilitacyjny ZSS z Grajewa organizuje po raz trzeci.

– O ile pierwsze zajęcia należało reklamować wśród rodziców, to w tym roku liczba chętnych przewyższyła liczbę miejsc – powiedział dyrektor ZSS w Grajewie, **Jarosław Konopka**.

Organizatorzy mają w planie m.in. zajęcia plastyczne i sportowe prowadzone różnymi metodami wychowawczymi. Będą także wyjazdy na baseny oraz żaglówka do dyspozycji. Nad zdrowym i efektywnym wypoczynkiem dzieci niepełnosprawnych i upośledzonych umysłowo czuwać będą specjaliści. Należy dodać, że koszt takiego turnusu w większości pokrywa PFRON i ośrodki pomocy społecznej z Grajewa i Prostek. Kadra, przeważnie pedagodzy z ZSS, pracuje prawie za darmo. Do akcji, dzięki zaangażowaniu dyrektora szkoły, włączyły się miejscowe sklepy i hurtownie, mające zaopatrzyć uczestników w żywność.

(an)

Otwarto oficjalnie nową siedzibę PZU Życie w Łomży

Ozdoba miasta

W piątek w łomżyńskim Inspektoracie PZU Życie SA odbyła się uroczystość otwarcia nowej siedziby. Budynek przy zbiegu Szosy Zambrowskiej i ul. Sikorskiego kosztował ok. 2 mln zł i należy do najładniejszych obiektów użyteczności publicznej, jakie wzniesiono w Łomży w ostatnich latach.

W uroczystości wzięli udział m.in. biskup łomżyński Stanisław Stefanek i wojewoda Sławomir Zgrzywa.

Wiceprezes Zarządu PZU Życie SA, Ryszard Frączek powiedział, że decyzja o rozpoczęciu budowy zapadła m.in. w wyniku wysokiej oceny łomżyńskiego rynku ubezpieczeń na życie. Aktualnie spółka kontroluje tu powyżej 70 proc. tego rynku i zarówno w Łomży, jaki i w całym regionie północno-wschodnim oddawanie go konkurencji następuje wolniej niż w innych rejonach kraju.

– Chcemy wzmocnić zaufanie do firmy, a elementem tej strategii jest poprawianie warunków spotkań z klientami – powiedział. – Oczywiście samym budynkiem, nawet najładniejszym, rynku się nie utrzyma, decydująca jest konkurencyjność usług.

Jak zapewnił, oferta jego firmy nie ustępuje najbardziej renomowanym firmom zagranicznym i jest stale wzbogacana.

Podczas uroczystości dyrektor Inspektoratu w Łomży, Jerzy Kierażyński, przekazał na ręce przedstawicielki Wojewódzkiego Szpitala Zespolonego 10 tys. zł darowizny na zakup sprzętu rehabilitacyjnego.

(MK)

W Grajewie

Prawica zjednoczona

Wczoraj w Grajewie z inicjatywy członków RS AWS, odbyło się spotkanie przedstawicieli RS AWS z mieszkańcami miasta. Podpisano na nim umowę koalicyjną na rzecz wyborów samorządowych.

Organizatorzy, Zbigniew Ruchlewicz i Wojciech Trocki, zaprosili wielu gości: prof. Kazimierza Trzęsickiego – rzecznika AWS, Andrzeja Smirnowa – przewodniczącego RS AWS Warszawa, Andrzeja Szklarskiego – wiceprzewodniczącego RS AWS Warszawa, senatora Lecha Feszlera oraz burmistrza Grajewa, Antoniego Cybulę.

Dyskutowano o reformie samorządowej oraz przedstawiono założenia RS AWS. Andrzej Smirnow zapoznał w skrócie z celami RS AWS. Należą do nich m.in. konsolidacja ugrupowań o charakterze chrześcijańsko-demokratycznym oraz przejęcie roli związku zawodowego „Solidarność" na płaszczyźnie politycznej. Dodał, że obecna koalicja zapoczątkowała już reformy, a teraz stoi przed koniecznością przystąpienia do trzystopniowych wyborów związanych z nowym podziałem administracyjnym kraju.

Wojewoda łomżyński Sławomir Zgrzywa stwierdził, że największe szanse rozwoju województwa upatruje w rolnictwie i ekologii.

– Położenie na terenie województwa łomżyńskiego dwóch parków narodowych powinno wpłynąć na wykorzystanie walorów przyrodniczych – podsumował wojewoda. Obecne województwo nigdy nie będzie potęgą przemysłową, więc największy nacisk należy położyć na rolnictwo i agroturystykę.

W związku ze zbliżającymi się wyborami, grajewskie ugrupowania prawicowe podpisały wczoraj umowę koalicyjną z AWS. Przedstawiciele Ruchu Społecznego AWS, koła w Grajewie oraz NSZZ „Solidarność" Region Białystok, Oddział w Grajewie, ratyfikowali umowę zawiązującą Komitet Wyborczy „Akcja Wyborcza Solidarność Ziemia Grajewska". Eugeniusz Formejster z NSZZ powiedział, że podpisanie powyższej umowy w sali, gdzie są już sprawowane dwie kadencje samorządu, jest dobrym znakiem dla przyszłego, złożonego z ludzi AWS.

Na koniec zebrania zaproszeni goście odpowiadali na pytania mieszkańców.

(an)

Poseł przypomina o umowie

Na „trasie śmierci" bez zmian

Łomżyński poseł Mieczysław Czerniawski (SLD) wystąpił do szefa Dyrekcji Generalnej Dróg Publicznych, Tadeusza Suwary, z zapytaniem o przyczyny opóźnień w rozpoczęciu modernizacji drogi krajowej nr 61. Według pierwotnych ustaleń prace miały rozpocząć się „na początku roku 1998".

Poseł powołuje się na ustalenia z lipca ub. roku, kiedy to w Urzędzie Wojewódzkim w Łomży odbyło się spotkanie w tej sprawie z udziałem m.in. ówczesnego ministra transportu, Bogusława Liberadzkiego oraz dyrektora Suwary. Według nich, prace modernizacyjne na „trasie śmierci" w granicach woj. łomżyńskiego miały rozpocząć się „na początku roku 1998". Poseł zauważa, że „minęło półrocze i żadne prace na tej niebezpiecznej, zwłaszcza w okresie szczytu letniego, trasie, nie zostały rozpoczęte, a ludzie jak ginęli, tak giną".

Jak wynika z treści pisma, wystąpienie ma charakter „półoficjalny". Poseł zapowiada jednak, że jeśli Dyrekcja Generalna nie wywiąże się z „dżentelmeńskiej umowy", nada sprawie bieg w odpowiednich komisjach sejmowych.

Jak informowaliśmy, załatwiono już sprawy formalnoprawne, związane z rozpoczęciem modernizacji 20-kilometrowego odcinka Łomża – Stawiski. Zapewnione są też środki finansowe na realizację tego zadania z pożyczki Banku Światowego. Z uzyskanych przez nas kilka dni temu informacji w Dyrekcji Okręgowej Dróg Publicznych w Białymstoku wynikało, że rozpoczęcie prac opóźnia się, ponieważ Dyrekcja Generalna nadal nie rozstrzygnęła przetargu na wyłonienie wykonawcy.

(MK)

Nowy hufiec

Zarząd Miasta Łomży i Delegatura OHP w Łomży podpisały porozumienie w sprawie powołania Środowiskowego Hufca Pracy. Zacznie działać od września w budynku SP nr 7. Będzie mógł przyjąć 60 osób w zakresie szkoły podstawowej oraz przyuczania do zawodów mechanik, stolarz i tapicer. Delegatura OHP informuje również, że są jeszcze wolne miejsca w hufcach w Łomży i Zambrowie dla osób, które ukończyły szkołę podstawową. Szczegółowe informacje tel. 16-39-79.

(MK)

REKLAMA

INSTALACJE
SANITARNE I GRZEWCZE
(POLIPROPYLEN) SYSTEM "BOR"
KANALIZACJA
- WEWNĘTRZNA
- ZEWNĘTRZNA
PIECE OLEJOWE
I GAZOWE
JUST s.c. Białystok
ul. Kombatantów 4
tel. 675-56-05
D1012539

Wynajęcie samochodu nie stanowi problemu, ale pojazdy są głównie polskiej produkcji

Auto na wczasy

W Białymstoku istnieje kilka wypożyczalni aut. Wybierając się na wygodne wakacje można skorzystać z ich oferty, ale trzeba się liczyć ze sporym wydatkiem.

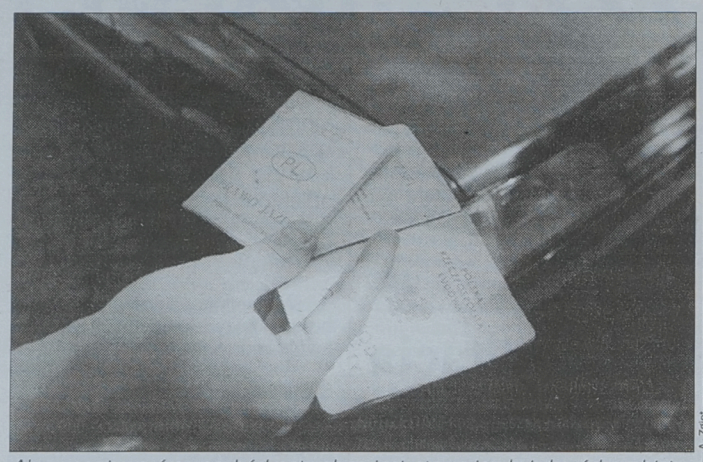

A. Zgiet

Aby wypożyczyć samochód potrzebne jest prawo jazdy i dowód osobisty

Warunkami wypożyczenia samochodu jest pełnoletność, posiadanie prawa jazdy i stałego zameldowania. Niekoniecznie musi to być meldunek w Białymstoku. Honorowane są również zaświadczenia o stałym zameldowaniu w innych miejscowościach. Wypożyczający musi mieć ze sobą dowód osobisty i własne prawo jazdy. Właściciel spisuje z klientem umowę wynajmu. W umowie są opisane wszystkie wymagania, jakie musi spełniać klient wypożyczalni, także wymogi dotyczące obchodzenia się z wynajętym autem.

W białostockich wypożyczalniach nie ma wielkiego wyboru wśród marek udostępnianych aut. Najczęściej są to polonezy caro lub atu. W większości wypożyczalnie proponują nowe 2-, 3-letnie auta.

W sezonie letnim należy kilka dni wcześniej zarezerwować samochód, bo ze względu na zwiększoną liczbę klientów, czasem może być z tym problem.

Każdy wypożyczający jest zobowiązany do wpłacenia kaucji. Opłata wstępna jest stała bez względu na to, ile lat ma samochód. W białostockich wypożyczalniach kaucja wynosi 800–1000 zł, jeśli wynajmujemy auto osobowe. Każda doba wypożyczenia poloneza to wydatek 100 zł.

Właściciele wypożyczalni samochodów w Białymstoku wynajmują auta zarówno tym klientom, którzy jadą na wypoczynek w Polsce, jak również i takim, którzy wyjeżdżają za granicę. Przy wyjeździe poza teren Polski konieczne jest jednak podanie konkretnej miejscowości pobytu. Samochód można wypożyczyć na dowolny czas.

Właściciele wypożyczalni samochodów w Białymstoku narzekają na niekompetencję i brak odpowiedzialności wielu klientów.

– Szczególnie trudno jest się porozumieć z ludźmi młodymi, którzy nieraz zwracają samochód w opłakanym stanie i domagają się zwrotu całej kaucji – mówi właściciel jednej z wypożyczalni.

Wypożyczający samochód powinien pamiętać, że za wszelkie uszkodzenia, których nie obejmuje ubezpieczenie, sam zapłaci właścicielowi wypożyczalni. Jeśli szkoda jest na tyle duża, że auto trzeba postawić w warsztacie, klient będzie musiał płacić za tzw. „postojowe", czyli za czas, kiedy samochodu nie można wypożyczyć. **(u)**



A. Zgiet

Dzięki pomocy sponsorów zwierzęta w Akcencie ZOO mogą skubać nie tylko trawę

Dzięki pieniądzom ludzi i firm, czworonogi mają lepsze jedzenie

Sponsor zwierzaków

Niewiele zwierząt z białostockiego ZOO ma sponsorów, choć nie jest to duży wydatek. Dawca może powiesić na klatce zwierzęcia tabliczkę z nazwą firmy lub nazwiskiem. Reklama jest jednak uważana przez sponsorów za rzecz drugorzędną. Nie wszyscy powiesili nawet tabliczki. Oni po prostu lubią zwierzęta.

Sponsorzy przekazują miesięcznie na rzecz wybranych zwierząt od 75 do 180 zł. Jednym z nich jest **Marcin Chrapkowski**, uczeń Zespołu Szkół Rolniczych w Białymstoku i miłośnik ptaków. Marcin sponsoruje bażanty złociste.

Równie piękne bażanty srebrzyste i sympatyczne kurki azjatyckie (mają porośnięte piórami nogi) wzięło pod opiekę Laboratorium Analityczno-Bakteriologiczne „LAB" **dr Władysława Kaczmarskiego**.

Sponsorów znalazło także kilka dużych zwierząt, których utrzymanie jest znacznie droższe. Żubrem „zaopiekowały" się Lasy Państwowe, konikami tarpanami – firma „Kabo" z Choroszczy, niedźwiedziem – McDonald's, a rysiem – Polski Związek Łowiecki. Dzięki sponsorom zwierzęta otrzymują lepszą karmę.

W karmieniu pomagają też niektóre szkoły podstawowe. Na jesieni ubiegłego roku uczniowie nazbierali kilkaset kilogramów żołędzi oraz kasztanów. Jest to ulubiona karma np. żubrów.

(MN)

Plac znajduje się w pobliżu miejsca urodzenia Ludwika Zamenhofa

Esperanto zamiast PRL?

Imieniem Jakuba Szapiro chcą nazwać obecny plac XXX-lecia PRL członkowie Białostockiego Towarzystwa Esperantystów. Wniosek w tej sprawie trafił w tamtym tygodniu do Biura Rady Miejskiej.

W czerwcu br. zrobiło się głośno o zmianie nazwy placu XXX-lecia PRL. Wówczas Klub Radnych Unii Wolności wystąpił z inicjatywą zmiany tej nazwy na imię nieżyjącego Metropolity Białostockiego arcybiskupa Edwarda Kisiela. Propozycja ta nie znalazła jednak uznania prawicowego klubu „Jedność", stanowiącego większość w Radzie Miejskiej. Inicjatywę radnych Unii Wolności ostro skrytykował również obecny Metropolita Białostocki arcybiskup Stanisław Szymecki, twierdząc, że będzie to naruszenie pamięci i godności arcybiskupa Edwarda Kisiela.

Teraz z propozycją zmiany nazwy tego miejsca wystąpiło Białostockie Towarzystwo Esperantystów, które zaproponowało, aby plac nosił imię Jakuba Szapiro, białostockiego dziennikarza, esperantysty, wydawcy pierwszego przewodnika po mieście w języku esperanto. 12 lipca br. minęła 57. rocznica śmierci publicysty.

– Już wcześniej występowaliśmy do Rady Miejskiej z wnioskiem o nadanie temu placowi nazwy Esperanto, ale nasza propozycja została odrzucona – powiedział „Współczesnej" **Stanisław Dobrowolski**, prezes Białostockiego Towarzystwa Esperantystów. Plac powinien nosić nazwę związaną z Esperanto. W pobliżu stał bowiem dom, w którym urodził się twórca języka Ludwik Zamenhof. Właśnie tędy chodził do szkoły usytuowanej przy ul. Warszawskiej. Tędy też wędrują wycieczki esperantystów, którzy odwiedzają Białystok.

(ibiz)

Różnice w zużyciu wody na osobę mogą być w różnych mieszkaniach bardzo znaczne

Trudno ukraść wodę

Nie można ukraść sąsiadowi wody, chyba że uda się spryciarzowi podłączyć do instalacji w mieszkaniu okradanego. Z takim przypadkiem jednak nikt się nie zetknął.

Na jednym z dyżurów redakcyjnych Czytelniczka skarżyła się na zbyt wysokie rachunki za zużycie wody. Z rachunków przez nią przedstawionych wynikało, że w okresie od kwietnia do września 1996 roku średnie miesięczne zużycie wody wynosiło około 12-13 metrów sześc. na osobę!

Zarówno w Białostockiej Spółdzielni Mieszkaniowej, w której Czytelniczka ma mieszkanie, jak i w innych spółdzielniach, specjaliści z miejsca wykluczyli możliwość korzystania z wody na cudzy licznik. Byłoby to możliwe tylko wówczas, gdyby ktoś podłączył się do instalacji wewnątrz mieszkania.

W przypadku pani z ulicy Nowogródzkiej okazało się, że liczniki były tam wymieniane już dwukrotnie, dla świętego spokoju. Pracownicy administracji nie stwierdzili bowiem żadnych obcych podłączeń, zaś zużycie wody w okresie ostatniego półrocza wahało się od 5 do 7,5 metra.

– Wystarczy nieszczelna spłuczka sedesowa, aby osiągnąć zużycie 7,5 metra sześciennego na osobę miesięcznie, przy normalnym korzystaniu z wody. Przeciętne zużycie wody na osobę w naszej spółdzielni szacuję na około 4 metry sześcienne na osobę – poinformował nas dla porównania jeden z pracowników SM „Rodzina Kolejowa".

(RAF)

Wakacyjny miniprzewodnik po ścieżkach rowerowych w Białymstoku (5)

Trasa przez Zwierzyniec

Niespełna dwa kilometry liczy sobie jedyna trasa rowerowa w Białymstoku poprowadzona przez park. Jest to ewenement w skali miasta, ponieważ regulaminy parków uchwalone przed trzema laty przez Radę Miejską zabraniają rowerzystom jeżdżenia po zieleńcach.

Ścieżka rowerowa zaczyna się na placu Katyńskim przed Filharmonią Białostocką i wiedzie asfaltowym chodnikiem wzdłuż ul. 11 Listopada w Parku Zwierzynieckim. Został on podzielony na dwie części – dla pieszych i rowerzystów – białym pasem namalowanym na asfalcie. Ścieżkę oznaczono znakami, przez trasę rowerową przebiega kilka przejść dla pieszych (zebry). Niestety w kilku miejscach pasy już się pościerał, bowiem ścieżka została przygotowana przez Urząd Miejski przed dwoma laty. Po 400 metrach ścieżka dochodzi do ul. Zwierzynieckiej. Po drugiej stronie ulicy – już w Lesie Zwierzynieckim – asfaltowy deptak staje się węższy. Tu nie dzielono więc chodnika na dwie części, tylko utworzono ciąg pieszo – rowerowy do wspólnego korzystania. Na takiej trasie pierwszeństwo mają piesi! Ponad kilometr dalej – tuż przed skrzyżowaniem z ulicą Wiosenną – trzeba uważać na dwie dużych rozmiarów dziury. Na przestrzeni kilkunastu metrów brakuje asfaltu. Przy skrzyżowaniu ścieżka skręca w lewo i wzdłuż ul. Wiosennej prowadzi jeszcze ok. 500 metrów do ul. Ciołkowskiego. Na tym odcinku została jednak błędnie oznakowana – na pionowym znaku widnieje informacja, że chodnik został podzielony na dwie części. Nic bardziej mylnego. Nadal jest to ciąg do wspólnego korzystania.

W niedalekiej przyszłości – być może jeszcze w tym roku – Zarząd Dróg Miejskich zamierza „przeprowadzić" trasę przez ul. Ciołkowskiego i przedłużyć ją przez Las Solnicki do miejsca, gdzie znajdował się ołtarz papieski na Lotnisku Krywlany. Trasa zostałaby przedłużona o ponad kilometr.

Miasto planuje też przedłużenie ścieżki z placu Katyńskiego do centrum miasta przez ul. Skłodowskiej.

Rafał Kosno z białostockiej Federacji Zielonych: *Miasto spojrzało tutaj realnie na swoje możliwości finansowe. Jest to standard jaki przyjął się także w Warszawie – chodnik podzielony na dwie części dla pieszych i rowerzystów lub udostępniony do wspólnego korzystania. Próba pogodzenia rowerzystów z pieszymi była w tym miejscu udana. Wzorowaliśmy się na tej ścieżce projektując podobną trasę wzdłuż alei Piłsudskiego. Niestety, w parku służy głównie do celów rekreacyjnych. Zastosowanie praktyczne miałaby, kiedy zostałaby przedłużona do centrum miasta i połączona z inną trasą.* **(ibiz)**

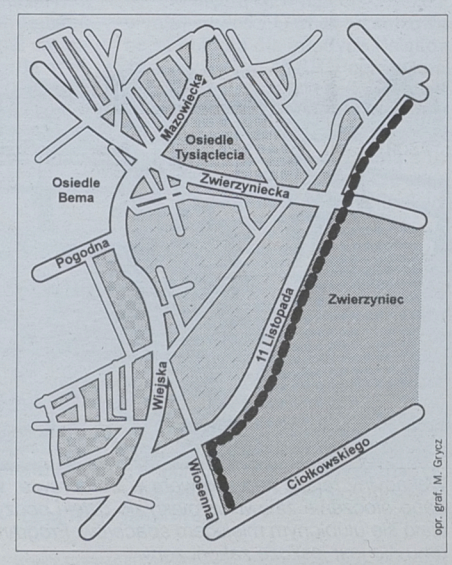

Harcerski wypoczynek finansują niemal wyłącznie rodzice

Obóz na własną rękę

Ponad 1000 harcerzy mniej niż w ub.r. wyjedzie na tegoroczne obozy organizowane przez Chorągiew Białostocką Związku Harcerstwa Polskiego. Druhowie z naszego regionu będą jednak wypoczywać jak zwykle w najbardziej atrakcyjnych rejonach Polski.

W skład Chorągwi Białostockiej wchodzą harcerze z hufców Białystok, Bielsk Podlaski, Brańsk, Grajewo, Kolno, Łapy, Siemiatycze, Sokółka, Wysokie Mazowieckie i Zambrów. W sumie Chorągiew tworzy ok. 6 tys. członków. Tymczasem z obozów skorzysta tylko ok. 2,5 tys. osób. W czasie tegorocznych wakacji w Chorągwi organizowanych jest 29 stałych obozów.

– Powodem mniejszej liczby osób wyjeżdżających na obozy harcerskie jest coraz większe zubożenie części społeczeństwa – mówi harcmistrz **Teresa Hernik**, komendant Chorągwi Białostockiej ZHP. – Tymczasem związek otrzymał w tym roku bardzo niskie, wręcz symboliczne dotacje na organizację letniego wypoczynku. Dofinansowanie z Kuratorium Oświaty na jeden tzw. osobodzień wynosi zaledwie 1 zł. Praktycznie finansowanie całego wyjazdu spoczywa więc na rodzicach.

Średni koszt obozu harcerskiego wynosi ok. 400 zł. Najtaniej – 300 zł – płaci się za dwutygodniowy obóz w bazie ZHP w Borkach 10 km od Supraśla. Obóz nad morzem kosztuje 650 zł, a żeglarski nad jeziorem w Staczach 750 zł.

Największą akcję letnią w Chorągwi organizują harcerze z Hufca ZHP Białystok. Na 18 obozów wyjedzie 1450 osób. 500 druhów będzie uczestniczyć w biwakach drużyn, a 100 harcerzy pod koniec wakacji wyjedzie na Polową Zbiórkę Harcerzy Starszych w Sudetach.

– Na części obozów będzie realizowany ciekawy, nowatorski program – mówi harcmistrz **Andrzej Bajkowski**, komendant Hufca ZHP Białystok. – Każdego dnia uczestnicy obozu będą organizować zajęcia dotyczące innego państwa europejskiego lub bawić się w tzw. „wehikuł czasu". Po wylosowaniu konkretnej epoki, będą organizować dzień w konkretnej stylistyce historycznej – przygotowywać stroje związane z epoką, organizować turnieje i poznawać ówczesne zwyczaje.

Białostoccy harcerze będą wypoczywać m.in. w Borkach w Puszczy Knyszyńskiej, w Prażmowie (woj. olsztyńskie), na Mazurach, w Beskidzie Sądeckim, Sudetach i Bieszczadach.

(ibiz)

Lato z koncertami w Katedrze

Organy w piątki



A. Zgiet

Józef Kotowicz zainaugurował II Katedralne Koncerty Organowe

W Białymstoku rozpoczęły się II Katedralne Koncerty Organowe, które w czasie wakacji zastąpią melomanom piątki w Filharmonii. Odbywać się one będą do końca sierpnia.

Z inauguracyjnym recitalem tegorocznej edycji wystąpił kierownik artystyczny Katedralnych Koncertów Organowych – Józef Kotowicz. Swój koncert rozpoczął Fantazją i Fugą g-moll Jana Sebastiana Bacha. Oprócz utworów lipskiego kantora w programie znajdowały się kompozycje Purcella, Mendelssohn-Bartoldy`ego, Boellmana i współczesnego polskiego twórcy – Mariana Sawy.

W najbliższy piątek w katedrze wystąpi Jarosław Malanowicz. Ukończył on z wyróżnieniem w 1981 roku Akademię Muzyczną w Warszawie, w klasach prof. Joachima Grubicha i Józefa Serafina. Jest laureatem międzynarodowych konkursów organowych w Budapeszcie, Toledo, Rzymie. Bierze udział w festiwalach, współpracuje z zespołem Filharmonii Narodowej i innymi orkiestrami. Prowadzi klasę organów w szkole muzycznej, jest adiunktem w Akademii Muzycznej w Warszawie.

W programie koncertu znajdują się utwory Bacha, Mendelssohn-Bartoldy`ego, Debussy`ego i Liszta.

(a)

Butelki trudno sprzedać i niewiele można zarobić, zbieraczy jednak nie brakuje

Szklany „biznes"

Butelki po wódce można sprzedać tylko po 5-10 gr za sztukę w zależności od wielkości. Mimo niskich cen i nieregularnie czynnych skupów, nie brakuje chętnych do ich zbierania.

Praktycznie w każdej dzielnicy jest skup butelek, ale większość w wakacje jest czynna nieregularnie. Osoby je prowadzące nie mają w zwyczaju wywieszania kartek z informacją, kiedy placówki będą otwarte.

– Miesięcznie, nie przemęczając się, można wyciągnąć na butelkach około 30 zł – powiedział nam jeden z klientów skupu przy ul. Ogrodniczki, zastrzegając, że jest abstynentem. – Ja pracuję, ale mam liczną rodzinę i dla mnie to dużo. Butelki zbieram głównie w okolicy dworca PKS, nowego kościoła na Wysokim Stoczku i w Zwierzyńcu. Uważam, że wstyd to kraść, a nie zbierać butelki. Najbardziej opłacają się butelki po winie, napojach i piwie, ale rzadko można je znaleźć. W sklepie chodzą po 40-60 gr. W skupach marnie za nie płacą. Z butelek po wódce najlepsze są te po „ćwiartkach", bo są lekkie, małe i można za nie dostać 8-10 gr. Najgorsze są „litrówki". Kiedyś chodziłem do skupu na ul. Berlinga. Od jednego pijaczka dowiedziałem się, że tutaj też jest skup i, że lepiej płacą. W życiu zebrałem już tysiące butelek. Pani sobie nawet nie wyobraża, ile ludzie piją, nawet na budowie kościołów. Gdybym miał te pieniądze, które poszły na wódkę, po której butelki sprzedałem, jeździłbym supersamochodem i mieszkał w willi. Szkoda, że tak jak kiedyś, nikt nie skupuje słoików.

Większość osób, które przynoszą do skupów butelki to emeryci. Nierzadko do przewożenia butelek i makulatury mają specjalne wózki. Dla zdobycia paru groszy potrafią czekać godzinami przed nieczynnym punktem skupu. Żal im pozostawić „towar" wart około 1-2 zł, a nie mają siły nieść ciężkiego ładunku z powrotem do domu. W środę taka sytuacja była w skupie przy ul. Mazowieckiej. Tam niektórzy czekali ponad 3 godziny.

(MN)

Ubrania dla ubogich

Od poniedziałku oddział PCK w śródmieściu Białegostoku rozpoczyna zbiórkę odzieży na rzecz osób i rodzin znajdujących się w bardzo trudnej sytuacji materialnej. Będzie to kontynuacja akcji rozpoczętej w maju br.

Ekipy PCK odwiedziły już osiedla Słoneczny Stok, Starosielce, Zielone Wzgórza, Leśna Dolina, Wysoki Stoczek, Dziesięciny, Białostoczek, Młodych i Antoniuk.

Od poniedziałku, 20 lipca, przez trzy kolejne dni, zbiórka będzie prowadzona w śródmieściu Białegostoku. W godz. 8–16 samochody ciężarowe, oznaczone wyraźnym znakiem Czerwonego Krzyża, będą zabierały worki z darami, które mieszkańcy wystawią obok wejść do klatek schodowych. W ubiegłym tygodniu na korytarzach domów umieszczono odpowiednie informacje, a lokatorom doręczono foliowe worki na dary.

Zarząd Okręgowy PCK apeluje do Straży Miejskiej o wyrozumiałość dla czerwonokrzyskich samochodów, które będą wjeżdżały na osiedlowe uliczki w celu zabrania worków. Prośba również do dzieci ze śródmieścia, które nie wyjechały na wakacje, aby informowały ekipy PCK przy których klatkach schodowych znajdują się wypełnione worki.

– Dzięki ofiarności białostoczan, od początku maja do połowy lipca, można było zapewnić odzież letnią i zimową dla tysiąca rodzin. Była to dla nich wielka pomoc. Ale potrzeby w tej dziedzinie są ogromne – podkreśla **Mirosław Szyfman**, dyrektor Biura Zarządu Okręgowego PCK w Białymstoku.

Dla zainteresowanych podajemy adres i telefon PCK: Białystok, ul. Warszawska 29, tel. 74-160-91.

(h)

Coraz tańsze pomidory

Nadeszły dobre czasy dla smakoszy pomidorów. Te warzywa są z dnia na dzień coraz tańsze. W sobotę na giełdzie przy ul. Tysiąclecia PP ładny towar można było kupić już od 1,80 zł za kilogram.

Do wyboru były zarówno pomidory szklarniowe, jak i gruntowe. Najwyżej – nawet 3,50 zł za kilogram – sprzedawcy żądali za pomidory zwane popularnie „wolimi sercami" i „malinowe". Tania była fasola szparagowa. Na giełdzie przy al. Tysiąclecia rolnicy narzekali, że sprzedają ją jak za darmo. Wiosną torebka nasion kosztowała mniej więcej tyle, co obecnie kilogram strąków fasoli.

– A ile się trzeba narobić przy pieleniu – mówili.

Największy wybór wiśni był na giełdzie, ale i tam ceny były takie same jak na innych targowiskach w mieście – 3-3,50 zł za kilogram.

W ostatnich dnia bardzo potaniała papryka, szczególnie zielona. Za to ceny śliwek, choć jest ich coraz więcej, ani drgnęły. Coraz więcej jest również wczesnych odmian jabłek. Warto zrobić w tym roku przetwory z porzeczek. Są bardzo tanie.

W sobotę najbardziej zróżnicowane były ceny bananów. Na bazarze przy ul. Jurowieckiej ładny towar sprzedawano nawet po 2,50 zł za kilogram. Podobne owoce na innych targowiskach kosztowały prawie 4 zł.

(MN)

CENY WARZYW I OWOCÓW W ZŁOTYCH

ASORTYMENT	Bazar ul. Jurowiecka	Bazar ul. Gajowa	Stragany obok sklepu na ul. Skłodowskiej	Giełda al. Tysiąclecia PP
jabłka tegoroczne (kg)	1,50-2	1,50-2,30	2-2,30	1,50-2
wiśnie (kg)	3	3-3,50	3-3,50	3
czereśnie (kg)	5-7	6-7	6-7	6-7
jagody leśne (kg)	5,50-6	–	6,50	6
maliny z plantacji (kg)	8	6-8	6	8
śliwki (kg)	3,50-4	4-5	4-5	3,50-4,50
porzeczki czerwone (kg)	2-2,50	2,50	2	2-3
porzeczki czarne (kg)	3-3,50	3,50	3-3,50	3,50
banany (kg)	2,50-3	3,60-3,80	2,90-3	3
pomidory (kg)	2-2,50	2,80-3,50	2,80-3,50	1,80-2,30
ogórki gruntowe (kg)	1,30-1,70	1,20-2	1,50-1,80	1,20-1,50
marchew (kg)	1,20-1,50	1,50	1,80-2	0,80-1,20
fasola szparagowa kg)	2-3	2,50-3,50	3-3,50	2
cukinia, kabaczek, (kg)	1,50-2,50	2-3	2,80-3	1,50-2
kapusta (główka)	1,50-2,20	1,60-1,80	1,30-1,80	1,20-2
ziemniaki młode (kg)	0,70-0,80	0,60-0,70	0,80-1	0,40-0,60

Zebrała (MN)

XV Aukcja Monastyrska

Srebrna licytacja

Po zaskakująco niskich cenach oferowano wiele wyrobów ze srebra na kolejnej XV Aukcji Monastyrskiej, która odbyła się wczoraj w Białymstoku.

Podczas aukcji sprzedawano m.in. piękne komplety sztućców za 100 zł, zestawy sześciu srebrnych, pozłacanych łyżeczek za 25 zł, a ponadto komplety 6 kieliszków po 20–40 zł, serwisy do kawy na sześć osób za 90 zł oraz samowary.

Uwagę zwiedzających przyciągały serwetki i serwety szydełkowe po 10–50 zł, ludowe wyroby z drewna, albumy malarstwa. One też najszybciej znalazły nabywców.

Kolejna aukcja, która odbędzie się w sierpniu, zapowiada się szczególnie atrakcyjnie. Trwać będzie aż dwa dni – 9 i 10 sierpnia – w pomieszczeniach prawosławnego klasztoru w Supraślu. Związane to jest z odbywającymi się uroczystościami ku czci Matki Boskiej Supraskiej. Spodziewany jest bardzo liczny udział pielgrzymów nie tylko z Białostoczyzny ale i Polski.

(h)



A. Zgiet

Na aukcji można było tanio kupić srebrne kielichy i cukiernice

Śluby

Związek małżeński w białostockim USC zawarli: **20 czerwca** – Aneta Kozaczuk i Tomasz Czerniecki, Anna Andrejczuk i Tadeusz Sebastian Waluk, Anna Rogalewska i Krzysztof Jagiełło, Małgorzata Andrzejewska i Tomasz Daniel Sobocinski, Ewa Łukowska i Artur Sasinowski, Elżbieta Kraszewska i Adam Lulewicz, Barbara Agnieszka Serwieko i Michał Mieczysław Popławski, Beata Krycia i Wojciech Marek Zapert, Dorota Gwaj i Mariusz Stanisław Dąbrowski, Małgorzata Biłas i Marek Bukowski, Małgorzata Borowska i Janusz Gliński, Agnieszka Supronik i Dariusz Siedacz, Barbara Puziuk i Henryk Polkowski, Barbara Agnieszka Hajduczenia i Mirosław Iwaniuk, Edyta Wnorowska i Mirosław Stasiulewicz, Sylwia Legieta i Zbigniew Antoni Sieklucki, Urszula Kosieradzka i Paweł Zaborowski, Iwona Borsuk i Sławomir Kurza, Anetta Grochowska i Maciej Grzegorz Prawdzik, Lidia Plewa i Piotr Kiryłowicz, Anna Mroczko i Krzysztof Michałowski; **25 czerwca** – Dorota Choińska i Jarosław Bzura, Małgorzata Syczewska i Tomasz Szóstko, Monika Krzycka i Miroslaw Puc, Anna Ruta i Mariusz Puczko, Ewa Darwicka i Adam Zalewski, Jolanta Galanek i Jerzy Miszkiel, Grażyna Janina Rutkowska i Eugeniusz Górski, Celina Łapuć i Ryszard Truchel, Agnieszka Dreger i Stefan Andrzejuk, Elżbieta Wiesława Turczyńska i Grzegorz Wojno, Anna Szkiłądź i Dariusz Gryko, Sylwia Grygorczuk i Marcin Sawicki.

bea

W 207 przypadkach celnicy zmienili taryfikację celną

Poprawione składaki

W białostockim Urzędzie Celnym zakończono 83 sprawy karne skarbowe dotyczące tzw. składaków – samochodów sprowadzanych do Polski w stanie rozmontowanym. Prowadzonych jest jeszcze 50 postępowań. W sprawie składaków wydano w postępowaniu administracyjnym 207 decyzji o zmianie taryfikacji celnej. W kilku przypadkach zdecydowano o przepadku mienia.

Składaki cieszyły się dużym zainteresowaniem głównie w 1995 i 1996 r. W ubiegłym roku proceder sprowadzania zdemontowanych samochodów znacznie zmalał. Być może wpływ na to miały prowadzone w Urzędach Celnych powtórne kontrole dokumentów oraz zapowiedź (w lutym ubiegłego roku) prezesa Głównego Urzędu Ceł o powtórnej kontroli każdego składaka.

W 1995 r. sprowadzono do Polski 53 tys. nadwozi i 67,6 tys. silników. W 1996 jeszcze więcej – 75,7 tys. nadwozi i 120,6 tys. silników.

Zazwyczaj odbywało się to w ten sposób, że osoba kupująca samochód za granicą zlecała lub sama przeprowadzała jego demontaż. Następnie do Polski oddzielnie wjeżdżało nadwozie, oddzielnie silnik. Na części samochodowe cło wynosiło 15 proc., na cały samochód – 35 proc.

Po złożeniu samochód można było zarejestrować.

Proceder omijania właściwej stawki celnej był trudny do udowodnienia bezpośrednio przy dokonywaniu odpraw celnych. Nie należało bowiem do rzadkości, że osoba sprowadzająca części, cło za silnik płaciła na granicy, a za nadwozie – w najbliższym miejsca zamieszkania urzędzie celnym. Stąd powtórne kontrole celne.

Białostocki Urząd Celny w postępowaniu administracyjnym wydał 207 decyzji. Oznacza to, że w przypadku 207 samochodów zmieniono taryfikację, uznano samochody za całe, a nie składaki i wyznaczono opłaty – różnicę w cle i różnicę w podatku. W większości przypadków osoby, które otrzymały takie decyzje wpłaciły należności.

– W niektórych przypadkach łatwo było sprawdzić, czy jest to składak czy cały samochód, gdyż na przykład w fordzie numer silnika jest taki sam, jak końcówka numeru nadwozia – dodał Jerzy Adam Szczawiński zastępca dyrektora Urzędu Celnego w Białymstoku.

Na decyzjach administracyjnych nie kończyła się sprawa składaków. Z prowadzonych w białostockim urzędzie postępowań karnych skarbowych, zakończono już 83 postępowania, 50 jest jeszcze w toku. W większości przypadków proceder sprowadzania składaków wiązał się z fałszowaniem dokumentów – osoby, które przed granicą demontowały samochód, same pisały sobie umowy kupna części lub wystawiały stosowne faktury. W tych przypadkach Urząd Celny powiadamiał prokuraturę.

Wygląda na to, że w naszym regionie były osoby lub grupy niemal zawodowo trudniące się sprowadzaniem składaków. Z analizy postępowań celnych wynika, że jedna osoba (lub grupa) mogła w ciągu roku lub dwóch lat ściągnąć do Polski na zamówienie kilkadziesiąt samochodów. Więcej zdecydowanie importowali mieszkańcy Białegostoku i województwa białostockiego, niż suwalskiego, czy łomżyńskiego. Największym popytem cieszyły się składaki dobrych marek samochodów – volkswageny, audi, mercedesy i „japończyki". Przekrój jest podobny jak w przypadku całych samochodów sprowadzanych do Polski. (aż)



K. Radzajewski

Pan Stanisław Łuszcz nie krył wzruszenia

KRUS uhonorował seniora w Mikicinie

Niespodzianka na setne urodziny

Po 1147 zł dodatku do emerytury dostają po ostatniej waloryzacji z Kasy Rolniczego Ubezpieczenia Społecznego wszyscy ci, którzy ukończyli 100 lat. W województwie białostockim żyje dziś ok. 90 stuletnich rolników.

Dobrą tradycją ostatnich lat w KRUS-ie są odwiedziny u najstarszych świadczeniobiorców. Stanisław Łuszcz z Mikicina, gm. Jaświły urodził się 15 lipca 1898 roku. Z życzeniami, kwiatami i bogatym „gościńcem" do gospodarstwa Leokadii i Stanisława Łuszczów przyjechali w dniu urodzin jubilata kierownik placówki KRUS w Mońkach **Zbigniew Męczkowski** i inspektor **Romuald Lulkiewicz**, a władze samorządowe gminy Jaświły reprezentowała kierownik USC **Halina Andrelczyk**. Wraz z pamiątkowym dyplomem od prezesa KRUS **Maksymiliana Delekty** szacowny jubilat otrzymał decyzję o przyznaniu specjalnego dodatku (1147 zł) do rolniczej emerytury.

Jak poinformowała nas H. Andrelczyk, Stanisław Łuszcz jest jednym z czterech stulatków mieszkających w gminie Jaświły.

– Mężczyzna rzadziej dożywa tak sędziwego wieku. Około osiemdziesiąt procent stulatków to kobiety – zdradził „Współczesnej" statystykę KRUS-owską Z. Męczkowski.

A na jubilacie z Mikicina czas nie odcisnął zbytnio swojego piętna. Wciąż doskonała pamięć, zaskakująca logika w wypowiedziach i żwawe ruchy wcale nie wskazują na sędziwy wiek S. Łuszcza. Ma cztery córki, siedmioro wnucząt i troje prawnucząt. Wciąż pełen sił witalnych krząta się i służy pomocą i radą na 10-hektarowym gospodarstwie prowadzonym przez jedną z córek.

– Tylko raz w życiu poważniej zachorowałem – powiedział nam pan Stanisław.

– Trzeba się tylko urodzić w takiej rodzinie, gdzie wszyscy długo żyją. W jego rodzinie wszyscy żyli bardzo długo – ubiegła odpowiedź męża na nasze pytanie o sekret długowieczności pani Leokadia.

„Dwieście lat" życzy panu Stanisławowi także i „Współczesna".

Kazimierz Radzajewski

Komunikat PKP

Stacja Rejonowa PKP Białystok informuje, iż w związku z robotami torowymi na odcinku Knyszyn-Mońki w dniach **20-23 lipca 1998 r.**, zostanie uruchomiona zastępcza komunikacja autobusowa za:

▮ pociąg relacji Warszawa Zachodnia-Białystok-Ełk, odjeżdżający z Białegostoku o godzinie 9.40.

(–)

Narwiańska prezentacja fauny i flory

Park pod dachem

Wkrótce w Narwiańskim Parku Narodowym zostanie otwarta wystawa prezentująca piękno i różnorodność fauny i flory terenów parku. Będzie to pierwsza tak duża i bogata w eksponaty wystawa w Narwiańskim Parku Narodowym.

Obecnie w okolicach pałacyku w Kurowie oraz w jego wnętrzach trwają ostatnie gorączkowe przygotowania do otwarcia tej ekspozycji.

Jak nam powiedziała **Marta Biesiada**, specjalista ds. ochrony ekosystemu w Narwiańskim Parku, twórcy wystawy postawili sobie za cel przybliżenie wszystkim turystom piękna i niespotykanej nigdzie indziej różnorodności roślin i zwierząt występujących na terenie parku.

Narwiański Park Narodowy słynie w Polsce z niezwykle pięknych obszarów bagiennych. To właśnie tu można najłatwiej spotkać bobra i wydrę. Narwiański Park Narodowy zamieszkuje według ostatnich obliczeń ponad 260 bobrów. Na wystawie można będzie zobaczyć m.in. ich naturalne środowisko oraz poznać szczegóły życia.

Na terenie ponad 7 tys. ha Narwiańskiego Parku Narodowego żyją 154 gatunki ptaków lęgowych oraz 34 gatunki ssaków. Występuje tu również 46 zespołów roślinnych z czego aż 33 to rośliny wodne i szuwarowe.

Całe to bogactwo fauny i flory zostanie zobrazowane i opisane na wystawie przygotowywanej w pałacyku w Kurowie. Obecnie organizatorzy są na etapie kompletowania eksponatów i przygotowywania wnętrza pałacu w Kurowie do przybycia zwiedzających.

Wstęp na wystawę oraz do parku narodowego będzie płatny. Dorośli zapłacą 2 zł, młodzież ucząca się i dzieci – 1 zł.

(u)



K. Radzajewski

W Goniądzu postawiono na dyskusję

KIK-owskie rozważania wyborcze w Goniądzu

Powiatowe alianse

W każdej wersji nowego podziału administracyjnego kraju Goniądz trafia do powiatu monieckiego. Władze Goniądza potrafią wznieść się ponad proste podziały polityczne i przy powiatowych kłótniach pomiędzy Mońkami i Knyszynem nie szukają różnic, a stawiają raczej na szeroki dialog.

Pozyskiwanie sprzymierzeńców dla Goniądza zaczęło się od rozmów ze środowiskiem prawicowym i organizacjami katolickimi. W ubiegłym tygodniu z zaproszenia burmistrza Goniądza **Jerzego Ryszkowskiego** do rozmów skorzystały władze monieckiego RS AWS z przew. **Zbigniewem Męczkowskim** i NSZZ „Solidarność" ze **Zbigniewem Karwowskim**. W imieniu posła Józefa Mozolewskiego na spotkaniu w Goniądzu wystąpił kierownik Biura Poselskiego **Józef Falkowski**. Z pomocą porozumieniu pomiędzy Mońkami a Goniądzem przyszedł Białostocki Klub Inteligencji Katolickiej, który wystąpił z inicjatywą utworzenia ponadgminnego moniecko-goniądzkiego Klubu Inteligencji Katolickiej.

O założeniach reformy państwa – „Aby Polska stawała się moim domem" – mówił wiceprezes KIK **Józef Okulczyk**, a stanowisko KIK wobec zbliżających się wyborów i wyborcze działania już podjęte przybliżył sekr. **Antoni Kraśnicki**. Radą i pomocą w żywej dyskusji o wyborczych „niuansach" służyli też zaproszeni na debatę księża z parafii w Goniądzu, Osowcu i Downarach.

I choć wiążących decyzji o utworzeniu międzygminnego KIK-u nie podjęto, uczestnicy pierwszej „rozpoznawczej" dyskusji nie kryli zadowolenia z jej efektów.

– Trzeba najpierw poszukiwać płaszczyzn porozumienia, a różnice zostawić na później – stwierdził burmistrz J. Ryszkowski.

– Tylko takie rozmowy sprzyjają działaniom na rzecz powiatu w Mońkach. Natomiast KIK może doskonale pomóc kadrom działającym na rzecz lokalnych społeczności – powiedział „Współczesnej" po spotkaniu szef monieckiego RS AWS Z. Męczkowski.

(zmo)



A. Zgiet

Choć podczas ostatnich dni było trochę cieplej, bardzo mało osób zdecydowało się na wypad nad Zalew w Czarnej Białostockiej. Niewielu było śmiałków, którzy zdecydowali się na kąpiel w zimnej wodzie. W piątek zauważyliśmy spacerujących nad Zalewem Włochów. Na pomostach było trochę młodzieży (niektórzy próbowali się opalać), a przy lesie – 6 rozbitych namiotów. Zainteresowanie wypożyczeniem sprzętu wodnego było zerowe. Jeśli już ktoś wchodził do wody, to z własnym materacem. Jeszcze mniej ludzi odpoczywało nad Zalewem w Wasilkowie. (MN)

Kultura i edukacja białoruskiej diaspory

Język to podstawa

W piątek i sobotę na Uniwersytecie w Białymstoku odbywała się konferencja „Białoruska kultura i edukacja poza granicami Republiki Białoruś". Przyjechały delegacje z wielu krajów, m.in. Białorusi, Rosji, Ukrainy, Łotwy, USA. W obradach wzięła udział minister Kultury i Sztuki – Joanna Wnuk-Nazarowa.

– Białorusini mieszkający w wielu krajach świata rozwijają tam swoją kulturę, będącą jednakże pod wpływem narodów i krajów w których żyją. Jest więc ona unikalna w swoim charakterze – powiedziała nam przewodnicząca Zrzeszenia Białorusinów Świata „Baćkauszczyzna" – Hanna Surmacz. – Poprzednie dwie konferencje odbywały się w Mińsku, ale dwa lata temu postanowiliśmy trzecią przenieść do Białegostoku, do regionu Polski, w którym zamieszkuje znaczna białoruska mniejszość. Ponadto na tę decyzję wpłynął fakt, iż na Białostocczyźnie wykształciła się fenomenalna kultura białoruska, której nie można porównać z kulturą Białorusinów mieszkających w innych krajach na świecie.

– Celem konferencji jest próba podsumowania tego, co Białorusini, zamieszkali poza granicami Białorusi, w różnych krajach, na różnych kontynentach, wnoszą w ogólny dorobek białoruskiego dziedzictwa kulturowego. Zachowanie i promowanie kultury białoruskiej jest niezwykle ważne, biorąc pod uwagę obecną sytuację polityczną na Białorusi – podkreślił przewodniczący Związku Białoruskiego w RP – Eugeniusz Wappa. – To co łączy dzisiaj wszystkich Białorusinów mieszkających poza granicami państwa, to mocne przekonanie o potrzebie zachowania tożsamości państwowej i tożsamości narodowej w Republice Białoruś.

W obradach przedpołudniowych sesji plenarnej uczestniczyła minister Kultury i Sztuki – Joanna Wnuk-Nazarowa. Powiedziała, iż Polska jest przepiękną mozaiką różnych kultur, tworzonych przez grupy etniczne i mniejszości narodowe, które ją zamieszkują, w tym białoruską. Wielką wartość w kulturze stanowi język. Przyjmowana jest ustawa o języku polskim, w którym znalazł się zapis, iż nie może ona w niczym naruszać praw mniejszości. Pisana jest ustawa o mniejszościach narodowych, w których te prawa będą sprecyzowane.

Zapisy o języku są dlatego tak ważne, że to jest właśnie element, który pozwolił przetrwać tyle wieków kulturze, pozwolił na to, aby poszczególne kultury nie zaginęły, mówiła Joanna Wnuk-Nazarowa. W języku białoruskim powstało wiele pięknej poezji i prozy. Cieszę się, że w obrębie Rzeczypospolitej Polskiej żyją twórcy białoruscy, którzy podtrzymują tę tradycję. Obiecuję jako minister kultury zawsze wspierać te ich działania.

Sesję plenarną konferencji poprzedziła piątkowa dyskusja panelowa na temat „Białorusini Białostocczyzny na wychodźstwie".

– Zajmowaliśmy się Białorusinami z Białostocczyzny, ale Białostocczyzna też jest swego rodzaju centrum dla pewnego wychodźstwa, które było nawet duże, zwłaszcza w wieku XX – powiedział przewodniczący Białoruskiego Towarzystwa Historycznego – Oleg Łatyszonek. – Ogromna fala uciekinierów w roku 1915 udała się w głąb Rosji. Było to tzw. bieżeństwo, które objęło właściwie całą prawosławną ludność Białostocczyzny; pozostawała ona tam przez kilka lat.

Druga taka wielka fala przesiedleńców to repatriacja powojenna do Republiki Białoruś. Oprócz tego od końca XIX wieku przez cały czas odbywała się emigracja z Białostocczyzny do obu Ameryk: najpierw głównie do Brazylii, potem Stanów Zjednoczonych. Wielu Białorusinów z Białostocczyzny wpisało się w historię białoruskiej emigracji w Ameryce, jak np. Jan Czerepuk urodzony w Nowym Dworze na Sokólszczyźnie, który w latach 20. stworzył podwaliny białoruskiego ruchu politycznego w USA.

Niewielka emigracja, oceniana na około tysiąca osób (ale przy tak niedużych społecznościach jak Białorusini na Białostocczyźnie jest to znacząca ilość) w Stanach Zjednoczonych, utrzymuje bardzo bliskie kontakty z Białostocczyzną. Oprócz tego jest co najmniej kilkadziesiąt tysięcy Białorusinów w głębi Polski: w Warszawie, na Śląsku, na Pomorzu.

(a)



PAP/CAF

Festiwal „Basowiszcza `98"

Powrót do tradycji

Ponad 3 tys. osób bawiło się na zakończonym w sobotę w Gródku dwudniowym IX Festiwalu Muzyki Młodej Białorusi „Basowiszcza `98".

Organizowane przez BAS – Białoruskie Zrzeszenie Studentów – „Basowiszcza" to obecnie jedyny na świecie, nie wyłączając Białorusi, festiwal białoruskiej muzyki rockowej. W tym roku w konkursie, który odbywał się pierwszego dnia imprezy, wzięło udział 10, grających różne odmiany rocka, zespołów, pochodzących przede wszystkim z Białostocczyzny. Zdania na temat ich poziomu są podzielone. Większość związanych z festiwalem osób twierdziła jednak, że tegoroczna część konkursowa nie wypadła najlepiej. Ostatecznie nagrody przyznano zespołom – Kalian z Grodna, który otrzymał nagrodę BAS-u i Polskiego Radia Białystok oraz Veritas z Hajnówki (nagroda wójta gminy Gródek). Po części konkursowej wystąpił m.in. laureat ubiegłorocznego festiwalu – The Dvery oraz grupa Hasta La Fillsta z Mińska.

Z zarzutem ukomercyjnienia imprezy, jaki pojawił się w związku z doborem zaproszonych na drugi dzień festiwalu, gwiazd, nie zgodził się Jerzy Szulski, przewodniczący BAS-u:

– Chciałem troszeczkę zmienić formułę, a jednocześnie wrócić do tradycji. Na pierwszych imprezach na początku grali bardowie, a potem zespoły rockowe. Na festiwal przychodzą też miejscowi ludzie. Jeśli od razu „rzucimy" ciężkie kapele, to to ich odstraszy. A tak mogą przyjść, posłuchać, zjeść kiełbaskę i wypić piwo.

Drugiego dnia – oprócz laureatów – zagrali Krywi, bard Wiktar Szałkiewicz, który wystąpił tym razem ze swoim zespołem, Pałac, Krama, RF Braha i NRM. Nie wszystkie zaproszone grupy miały okazję zaprezentować się w Gródku – członkowie grup Znicz i Deviation z Białorusi nie otrzymali paszportów. Polską gwiazdą imprezy był zespół Blenders, którego trwający do późna w nocy koncert, zakończył imprezę.

Szerzej o festiwalu napiszemy w najbliższym wydaniu magazynowym „GW".

(semi)

Konkurs na reportaż

Bycie sobą

Ogłoszony został konkurs – w ramach drugiej edycji „Białoruskich pejzaży" – pod hasłem „Bycie sobą". Reportaże powinny dotyczyć zagadnień życia kulturalnego, społeczno-kulturalnego czy politycznego polskich Białorusinów, zwłaszcza w regionie białostockim.

Organizatorów interesują głównie współczesne dylematy życia w mniejszości, czyli problemy z zachowaniem szeroko pojętej tożsamości białoruskiej we współżyciu z ludnością polską.

Konkurs jest adresowany do dziennikarzy i autorów zawodowych (kategoria I) oraz do młodzieży szkolnej i studenckiej (kategoria II), piszącej po polsku lub białorusku. Objętość tekstu nie może przekraczać 10 stron znormalizowanego maszynopisu.

Prace należy nadsyłać w trzech egzemplarzach pod adresem: Redakcja „Czasopisu", 15-001 Białystok, ul. Suraska 1 (skrytka pocztowa 262). Termin ich przyjmowania – do 15 października 1998 roku. Szczegółowe informacje są udzielane telefonicznie pod numerem tel. 742-11-05.

(jc)



A. Zgiet

Maria Mitrosz i Ernest Sienkiewicz

Muzyka dawna w salonie Sleńdzińskich

Dodatkowy hit

Galeria im. Sleńdzińskich, pragnąc wzbogacić letnią ofertę kulturalną Białegostoku, zaprosiła swoich wiernych bywalców na dodatkową, bo wakacyjną – ale tradycyjnie czwartkową – imprezę. Frekwencja przeszła wszelkie oczekiwania: zajęte były wszystkie miejsca nie tylko siedzące, ale także stojące – i to „za trzecimi drzwiami".

Koncert muzyki dawnej, który miał jednocześnie promować artystów pochodzących z Białegostoku, bardzo się publiczności podobał. Z recitalem wystąpiła Maria Mitrosz, nie tylko śpiewając, ale i objaśniając wykonywane canzony i canzonetty, arie, arietty i fragmenty innych utworów wybitnych kompozytorów XVI-XVIII wieku: Bacha, Mozarta, Haydna, Haendla, Scarlattiego i innych.

Na klawesynie Julitty Sleńdzińskiej, zaliczanym do najlepszych tego typu instrumentów w Polsce, grał Ernest Sienkiewicz. Wykonawców nagrodzono licznymi brawami i kwiatami. Robert Panek, który był uczniem prof. Julitty Sleńdzińskiej, wręczył Marii Mitrosz skomponowane przez siebie trzy pieśni: Arlekin, Lato i Rozmyślania, do słów hiszpańskich poetów.

(a)

Piotr Krzywiec rozpoczął zdjęcia do filmu „Oko Boga"

Okiem Krzywca

W minioną sobotę Piotr Krzywiec rozpoczął zdjęcia do swojego najnowszego filmu „Oko Boga". Jak zapowiada reżyser, będzie to największa produkcja amatorska w Polsce.

Akcja filmu dzieje się w 2036 r. w Zjednoczonej Europie. Główny bohater, agent Kontynentalnych Służb Specjalnych, uczestniczy w tajnych teleportacjach czasowych, w czasie których dokonuje egzekucji na kilkuletnich dzieciach. Podczas swojej wędrówki w czasie trafia do prowincjonalnego miasteczka, gdzie zakochuje się w młodej, chorej na padaczkę, dziewczynie. Zdaje sobie jednak sprawę z tego, że jego zwierzchnicy nie pozwolą mu tak po prostu odejść. Po jednej z jego misji w Dzielnicy Rozrywki Fenix, w czasie której ściga przywódcę ekstremistycznej organizacji terrorystycznej, zostaje zaproszony do pałacu multimiliardera. Otrzymuje od niego propozycję pracy dla Elitarnej Organizacji zrzeszającej elity służb specjalnych, magnatów finansowych i skrajnych polityków, których celem jest wprowadzenie nowego porządku w Europie. Kiedy bohater poznaje zbrodnicze plany swoich przełożonych, przekazuje zakazane dane mediom i podejmuje samotną, szaleńczą walkę z opętanymi absolutną władzą ludźmi.

Producentem „Oka Boga" jest Studio Video. Film wyreżyseruje Piotr Krzywiec, autorem zdjęć będzie Cezary Andrejczuk, a muzykę skomponuje Jarosław Papaj. W filmie wystąpi 60 aktorów i 40 statystów. Na ekranie zobaczymy aktorów białostockiego Teatru Dramatycznego (wraz z dyrektorem Andrzejem Jakimcem), Białostockiego Teatru Lalek, studentów Akademii Teatralnej i Daniela Olbrychskiego oraz... 18. Drużynę Zwiadu Wojska Polskiego.

Zdjęcia do filmu rozpoczęły się w minioną sobotę i potrwają do końca sierpnia. Film kręcony będzie m.in. w białostockich dyskotekach, na ulicy Lipowej, w fabryce „Uchwyty" i na lotnisku Krywlany. Filmowa ekipa będzie wyjeżdżała też na zdjęcia do Paryża (do nowoczesnej dzielnicy La Defance), Niemiec, Augustowa i Ogrodnik.

Film zrealizowany zostanie w technice cyfrowej, z dźwiękiem stereo oraz komputerowymi efektami specjalnymi.

Efekty pracy filmowców będziemy mogli zobaczyć w styczniu, ponieważ od początku przyszłego roku ma on być rozpowszechniany na kasetach wideo.

(dona)

Ucz się śpiewać

Podczas tegorocznych wakacji, po raz pierwszy w Białymstoku, odbędą się warsztaty piosenkarskie dla młodzieży. Organizatorem warsztatów jest Białostockie Studium Piosenki Jerzego Tomzika. Zajęcia rozpoczną się 17 sierpnia i będą odbywały się codziennie przez dwa tygodnie. Zajęcia poprowadzą: piosenkarz Marek Bałata, Cezary Szyfman (specjalista od emisji głosu), Janusz Papaj – muzyk, kompozytor, aranżer oraz zawodowi muzycy w sekcji akompaniującej.

Warsztaty zakończą się koncertem konkursowym, podczas którego publiczność wybierze dziesięciu najlepszych wykonawców. Wezmą oni udział w koncercie „live" w studiu Polskiego Radia w Białymstoku.

Chętni do udziału w warsztatach (osoby powyżej 16. roku życia) mogą zgłaszać się pod adresem: Białystok, ul. Legionowa 11 m 71 oraz telefonicznie pod nr. tel. 742-43-48. Zapisy będą przyjmowane do 9 sierpnia.

(dona)

MicH

TABELA KURSÓW AKCJI
(sesja 17.07.1998 r.)

AKCJE	Kurs (zł)	Zmiana (%)	Wart. obr. (tys. zł)
RYNEK PODSTAWOWY			
AGROS	55,50	2,8	4.017,8
AMERBANK	19,00 ns63,43	-0,5	125,4
AMICA	35,50	-2,7	1.180,1
ANIMEX	6,40	-1,5	356,2
ATLANTIS	3,05	-3,2	249,8
BEŁCHATÓW	25,30	-0,4	216,9
BIG	5,00	6,4	18.405,3
BK	11,60	1,8	107,2
BORYSZEW	13,00 ns73,37	4,0	313,5
BOŚ	48,50	3,6	5.967
BPH	335,00	1,5	4.982,7
BRE	109,00 nk41,94	0,9	17.951,4
BSK	280,00	7,7	12.915,8
BUDIMEX	18,60	3,3	7.841,3
BWR	2,45	0,8	99
BYTOM	8,90 ns73,99	7,2	31,3
COMPLAND	67,00 ns84,23	3,1	458,8
DĘBICA	73,00	1,4	7.652
DROSED	30,00 ns76,36	5,3	126,8
ECHO	72,00	1,4	555,4
ELBUDOWA	34,90	2,9	4.021,8
ELEKTRIM	52,50	1,0	19.396,9
ELEKTROEX	3,70	2,8	902,7
ELMONTWAR	3,70	2,8	97,8
ELZAB	42,00	0,0	130,7
ENERGOPŁD	68,50	3,8	909,2
ENERGOPN	14,30	4,4	32,3
ESPEBEPE	4,75	2,2	409,4
EXBUD	47,00	2,4	2.942,2
FARMFOOD	25,40	-1,2	1.028,1
FERRUM	6,35	2,4	548
FORTE SA	5,60	2,8	874,2
GÓRAŻDŻE	68,50 ns66,48	2,2	1.476
GPRD	6,80 ns69,07	1,5	57,5
GRAJEWO	85,00 ns15,24	0,0	2.294,1
G HANDLOWY	73,50	3,5	31.331,4
HUTMEN	17,50	0,6	37,8
IMPEXMET	28,50	1,1	447,7
INDYKPOL	23,00 nk56,90	5,5	43,6
IRENA	5,40	5,9	412,9
IZOLACJA	255,00	9,0	1.728,9
JELFA	81,50 ns49,47	3,2	1.681,1
JUTRZENKA	27,50 nk51,32	-1,8	296,8
D KABELBFK	18,80	-2,1	1.701,9
KABLE	23,70	4,4	166,2
KĘTY	58,00 nk55,00	0,0	330,4
KGHM	15,20	4,8	14.870,2
KOŁO	13,50	-2,2	46,5
KPBP-BICK	24,40	1,7	1.254,1
G KREDYT B	17,40	6,1	9.939
KROSNO	24,50	2,1	1.007,8
KRUSZWICA	15,50	2,6	336
D LENTEX	28,40	-2,4	1.227,9
LGPETRO	6,25	-2,3	45,5
MEDICINES	45,00	5,9	1.738,7
MENNICA	23,60	2,6	230,2
MORLINY	12,50 ns93,55	-0,8	25,9
MOSTALEXP	6,35	3,3	5.719,2
MOSTALGD	13,70	0,0	394
MOSTALKRK	8,50	8,3	1.969
MOSTALSDL	13,50 nk56,14	0,0	111,9
MOSTALWAR	26,90	3,5	2.063,8
MOSTALZAB	18,80 ns76,44	4,4	159,3
NOVITA	4,95	-1,0	83,7
OKOCIM	29,40	2,8	1.840
OŁAWA	8,50	-1,2	262
OPTIMUS	63,00	2,4	820,2
ORBIS	33,00	0,0	2.060,3
PAGED	5,50	-1,8	77,5
G PBK	115,00	6,5	17.295,3
G PBR	35,00	6,1	112,9
G PEKAO	62,00	1,6	25.297,2
PEKPOL	15,10	2,0	39,6
PEPEES	44,10	5,3	230,5
PLI	6,80	3,8	797,7
POLAR	14,80	1,4	374,7
POLFKUTNO	60,50	0,8	367,9
POLIFARBC	10,00	0,0	7.510,2
POLISA	5,30	0,0	272,7
PPABANK	15,00	2,0	568,2
PROCHEM	5,80 ns79,10	0,0	115,4
PROKOM bd	145,00	5,1	18.036,8
PRÓCHNIK	10,10	0,0	131,1
RAFAKO	11,30	1,8	1.033,9
RELPOL	57,50	3,6	1.158,2
REMAK	4,60	0,0	256
ROLIMPEX	7,95	1,9	1.462,6
ROPCZYCE	12,70	1,6	134,6
SANOK	35,20	1,1	315,8
G SOFTBANK	66,50	2,3	5.917,4
SOKOŁÓW	3,40	0,0	309,6
STALEXP	29,50	-1,7	2.330,4
STALPROD	16,90 ns89,91	2,4	71,1
STOMIL	26,60	1,9	2.152,5
SWARZĘDZ	3,00 ns89,41	0,0	301,6
ŚWIECIE	22,20	-5,5	2.182,8
TONSIL	8,40	5,0	82,9
UNIBUD	20,50 ns77,86	2,0	113,5
UNIVERSAL	3,45	-1,4	335,6
VISTULA	9,10	-1,1	137,1
G WARTA	79,00	4,6	1.703,3
WAWEL	39,00	0,0	201
WBK	30,50	1,7	1.539,2
WILBO	3,60	-5,3	1.091,2
WÓLCZANKA	13,60	0,0	13,5
ZASADA	5,10	3,0	204,7
ZEW	47,00	0,0	137
ŻYWIEC	460,00 ns58,16	3,4	614,5
RAZEM			298.086,2
AKCJE NFI			
01NFI	5,85	1,7	63,4
02NFI	5,70 nk70,19	1,8	62,7
03NFI	10,60	3,9	351,7
04PRO	6,05	0,8	390,2
05VICT	5,90	0,9	1.422,4
06MAGNA	6,15 ns88,60	2,5	104,2
07NFI	5,30	3,9	75,5
08OCTAVA	6,15	2,5	119,4
09KWIAT	11,10 nk28,14	4,7	417
10FOKSAL	5,90	0,9	74,6
11NFI	9,80	3,2	730,6
12PIAST	5,65	2,7	569,3
13FORTUNA	7,70	1,3	80,6
14ZACH	8,00 nk86,70	0,0	154,8
15HETMAN	7,50	2,7	155,7
RAZEM			4.772,1
ŚWIADECTWA NFI			
PŚU	105,00	1,0	4.948

G – nowy najwyższy kurs w ostatnich 52 tygodniach; D – nowy najniższy kurs w ostatnich 52 tygodniach; ns – nadwyżka zleceń sprzedaży; nk – nadwyżka zleceń kupna; z – notowania zawieszone; os – oferta sprzedaży; rs – redukcja sprzedaży (PAP)

Od piątku obowiązują niższe podstawowe stopy NBP

Pożyczki potanieją

Bankowcy i klienci banków twierdzą, że po czwartkowej decyzji Rady Polityki Pieniężnej o obniżeniu podstawowych stóp procentowych NBP, potanieją wkrótce kredyty. Jednak też tzw. ciułacze muszą się liczyć z obniżką oprocentowania depozytów. Prawdopodobnie już za kilka dni pierwsze banki zdecydują o zmianach w oprocentowaniu lokat i kredytów.

Rada Polityki Pieniężnej obniżyła od 17 lipca podstawowe stopy procentowe Narodowego Banku Polskiego: lombardową z 26 do 24 proc. i redyskontową z 23,5 do 21,5 proc. Została też podjęta decyzja o obniżeniu tempa miesięcznej dewaluacji złotego z 0,8 do 0,65 proc. – co ma oznaczać zwiększenie stabilności kursu złotego. Przypomnijmy, że ostatnia obniżka o 1 punkt procentowy stóp NBP została wprowadzona 22 maja tego roku.

Decyzja RPP nie zaskoczyła białostockich bankowców. Redukcji stóp procentowych NBP spodziewano się od kilkunastu dni.

– Spodziewałam się obniżki właśnie na takim poziomie. Na pewno banki zredukują oprocentowanie kredytów. Jednak sądzę, że nie będą to duże obniżki. Również nie przewiduję dużej redukcji oprocentowania depozytów – mówi Anna Remża, pełniąca obowiązki dyrektora I Oddziału Kredyt Banku PBI SA w Białymstoku.

– Po majowej decyzji o obniżeniu podstawowych stóp NBP Bank nasz nie wprowadził zmian w oprocentowaniu. Teraz natomiast po obserwacji konkurencji zostanie podjęta decyzja o obniżeniu oprocentowania depozytów (ale będzie ono nadal atrakcyjne) i kredytów – mówi Waldemar Rzędzian, członek zarządu Banku Wschodniego SA w Białymstoku.

Przedstawiciele kilku central największych banków potwierdzili już, że banki wkrótce zareagują na decyzję RPP, wprowadzając korektę oprocentowania. Jednak nie podano w jakim terminie to zrealizują. Przypomnijmy, iż po majowej redukcji stóp NBP pierwszy obniżki oprocentowania wprowadził Bank Przemysłowo-Handlowy SA (po tygodniu od decyzji RPP).

Wyniki piątkowej sesji Giełdy Papierów Wartościowych, tj. wzrost wszystkich indeksów przy wyraźnie rosnących obrotach, świadczą o tym, że inwestorzy z zadowoleniem przyjęli decyzję o obniżce podstawowych stóp procentowych NBP. Niższe stopy sprzyjają inwestycjom na giełdzie.

Czwartkowa decyzja RPP ma spowodować, że nastąpi zmniejszenie atrakcyjności inwestowania przez zagranicznych inwestorów w polskie papiery wartościowe.

W piątek inwestorzy z zagranicy nadal kupowali polską walutę, pomimo że na tych transakcjach mniej zarobią. Tak więc w piątek złoty znowu trochę zyskał na wartości. Zdaniem fachowców, jednak w najbliższych dniach wartość naszej waluty spadnie.

(doż)

Dług w bankomacie

Klienci Kredyt Banku PBI SA będący posiadaczami kart płatniczych banku mogą jako jedyni w kraju sprawdzać w bankomatach (tego banku) salda swoich rachunków. Wkrótce też będzie można dokonywać transferów pieniędzy pomiędzy rachunkami klienta oraz spłatę jego zadłużenia w karcie kredytowej.

(d)

Pierwsze hurtownie i salony Grupy Próchnika powstaną już w tym roku

Wspólna sprzedaż

Budowę sieci sprzedaży składającej się z hurtowni firmowych, salonów firmowych, specjalistycznych hurtowni branżowych oraz sieci sklepów w systemie franchisingu rozpoczęła grupa Próchnika skupiająca 7 firm tekstylnych m.in. białostocką Biprunę SA.

W skład grupy Próchnika wchodzą zarówno zakłady produkujące tkaniny i dzianiny (m.in. Fabryka Wyrobów Runowych Biruna SA w Białymstoku) jak również produkujące gotową odzież (m.in. Próchnik), ponadto Fabryka Firanek Wisan w Skopaniu oraz Zakłady Przemysłu Pasmanteryjnego Koronki w Brzozowej. Tak więc hurtownie firmowe będą oferować dość szeroką gamę produktów pochodzących ze wszystkich spółek.

Zgodnie z planami hurtownie firmowe mają powstać w ośmiu miastach: Białymstoku, Łodzi, Warszawie, Wrocławiu, Poznaniu, Szczecinie, Gdańsku i Jarosławiu. Cztery z nich ruszą jeszcze w tym roku – najpierw (już we wrześniu) w Katowicach i Szczecinie, kolejne (jeszcze w tym roku) w Poznaniu i Warszawie.

– Jest to system działania zmierzający do zdobycia rynku, na razie krajowego, lecz trudno jest powiedzieć kiedy przyniesie on oczekiwane rezultaty – powiedział „Gazecie" Bogdan Fiłonowicz, dyrektor ds. marketingu Fabryki Wyrobów Runowych Biruna SA w Białymstoku. – Najpierw sieć ta musi ustalić swoje miejsce na rynku.

Natomiast pierwszy salon firmowy zostanie otwarty w czerwcu. Zgodnie z planami Grupy Próchnika w sumie ma być ich 15. W sklepach tych sprzedawane będą przede wszystkim kolekcje Próchnika i Jarlanu, ale również inne ubrania nie produkowane przez spółki należące do grupy.

(koci)

Na giełdzie

Na piątkowej sesji warszawskiej Giełdy Papierów Wartościowych wzrosły ceny 102 akcji, 40 spadły, a 26 nie zmieniły się.

Na rynku NFI wzrósł kurs 14 funduszy, a NFI Zachodniego nie uległ zmianie. Na rynku obligacji wzrosła cena 12 pożyczek, 2 spadła, a 2 nie zmieniła się.

Cena jednego świadectwa udziałowego NFI notowanego w systemie kursu jednolitego wzrosła o 1 proc. i wyniosła 105 zł.

(PAP)



S. Michałowski

Nowa linia do rozlewu piwa w KEG-i kosztowała 2 mln marek

Browar Dojlidy zainwestował w pierwszym półroczu około 39 mln zł

Piwne inwestycje

Około 39 mln zł zainwestował w pierwszym półroczu br. białostocki Browar Dojlidy. Przy sprzedaży w tym okresie 317 tys. hektolitrów piwa, zajmuje on pierwsze miejsce w kraju w branży pod względem dynamiki sprzedaży.

Pierwszą z inwestycją była nowa linia do rozlewania piwa w KEG-i, o wydajności 240 beczek (50-litrowych) na godzinę. Obsługiwana jest ona jedynie przez dwie osoby. Jej koszt wraz z montażem wyniósł około 2 mln marek niemieckich. Rozpoczęła się również budowa nowej warzelni, której pierwszy etap został już zakończony. Warzelnia na 1 mln hl piwa ruszy na wiosnę przyszłego roku. Trzecią z inwestycji była wymiana kotłowni węglowej na parociąg, dzięki czemu do zera spadła emisja dwutlenku węgla. Jest to kolejna proekologiczna inwestycja Dojlid. Obecnie produkcja odbywa się w obiegu zamkniętym. W roku 1999 ruszy w browarze oczyszczalnia ścieków. Natomiast w przyszłym tygodniu uruchomiona zostanie oczyszczalnia wody, dzięki której poprawi się m.in. klarowność piwa. Ogólny koszt inwestycji w tym roku zamknie się kwotą 50 mln zł, która zostanie być może przekroczona ze względu na większą niż zakładana dynamikę sprzedaży.

W okresie od stycznia do czerwca br. przychody browaru wyniosły ponad 84 mln zł, a sprzedaż – 317 tys. hl piwa. Dynamika sprzedaży – wyższa niż w analogicznym okresie ub.r. o 71 proc. – jest najwyższa w branży. Dojlidy planują w tym roku sprzedać 700 tys. hl, a w przyszłym – milion, co pozwoliłoby na zajęcie pozycji browaru ogólnopolskiego. Obecnie Dojlidy mają 3,5 proc. krajowego rynku. Około 30 proc. sprzedaży lokowane jest w regionie północno-wschodnim, a reszta w kraju. Dojlidy eksportują swoje piwo do Niemiec, Szwecji i USA. Mimo rosnącego w USA zainteresowania produktami białostockiego browaru, eksport – jak powiedziała Jolanta Czemiel, dyrektor ds. handlowych – można poważnie rozważać za 2 lata. Dojlidy nie szukają przy tym odbiorców na Wschodzie.

Mówiąc o reklamie dyrektor Czemiel powiedziała:

– Jako browarowi mniejszemu niż te z pierwszej piątki, niekoniecznie zależy nam na reklamie telewizyjnej, na którą żadnego z mniejszych nie stać. Reklama potrzebna jest producentom jedynie w walce z alkoholem wysokoprocentowym.

(semi)

Ostatni dzień na odzyskanie nadpłaty podatku za dużą ulgę budowlaną z większymi odsetkami

Odsetki do wzięcia

Jeszcze dzisiaj podatnicy, którzy rozpoczęli budowę przed końcem 1996 r. mogą złożyć korektę zeznania podatkowego i tym samym odzyskać nadpłacony podatek w kwocie wyższej o oprocentowanie naliczone od dnia powstania nadpłaty do dnia jej zwrotu.

Druk korekty PIT-WK o zwrot nadpłaty można złożyć w urzędzie skarbowym jeszcze dzisiaj, ponieważ ustawowy termin przypadał na 18 lipca (w tym dniu upływało 30 dni od wejścia w życie ustawy nowelizującej podatek dochodowy od osób fizycznych), a 18 i 19 lipca to były dni wolne. Tak więc ostatecznym terminem złożenia korekty jest 20 lipca – poinformowała Polska Agencja Prasowa, a nie jak podaliśmy na podstawie informacji z I Urzędu Skarbowego w Białymstoku w miniony czwartek – 17 lipca.

Podatnicy, którzy do dnia dzisiejszego złożą korektę otrzymają z urzędu skarbowego nadpłaconą kwotę w ciągu 30 dni – kwota ta będzie oprocentowana w wysokości odsetek pobieranych od zaległości podatkowych (do 21 maja było to 54 proc., a obecnie 52 proc.). Oprocentowanie nadpłaty przysługuje od dnia jej powstania (złożenia PIT-u za 1997 r.) do dnia zwrotu nadpłaty. Jeśli PIT-WK zostanie złożony po 30 dniach od wejścia w życie ustawy, oprocentowanie będzie dotyczyło tylko okresu od dnia złożenia PIT-u za 1997 r. do trzydziestego dnia od wejścia nowelizacji.

Obowiązująca ustawa o podatku dochodowym od osób fizycznych pozwala na odliczenie poniesionych wydatków na cele mieszkaniowe na starych zasadach tylko podatnikom, którzy rozpoczęli korzystanie z ulgi budowlanej przed 1 stycznia 1997 r. Chodzi jednak tylko o określone wydatki: na budowę budynku mieszkalnego, nadbudowę lub rozbudowę strychu, suszarni albo przystosowanie innego pomieszczenia na cele mieszkalne, na wykończenie lokalu mieszkalnego w nowo wybudowanym budynku mieszkalnym.

(doż), PAP

pit

Największy Salon Mebli Biurowych

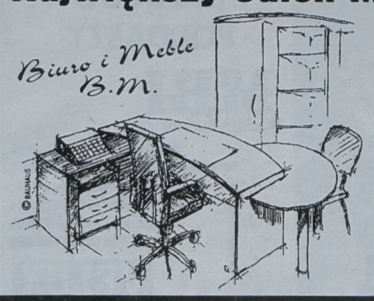

Biuro i Meble B.M.

Obchodzimy I Urodziny Salonu

Bardzo duże rabaty!

Przyjdź!

do 30 lipca

D1012708

Białystok, Octowa 2, tel. 742-22-63, 0602 752955

TELE INTER UAKTYWNIJ SIĘ ZA 99 ZŁ

autoryzowany dealer

Aktywacja za 99 zł + VAT

pod warunkie zakupu dowolnego aparatu telefonicznego

Telefony posiadają blokadę SIM-LOCK tzn. współdziałają tylko z kartą SIM sieci ERA GSM.

era GSM

powiedzmy to wyraźnie

SALON TELEKOMUNIKACJI

Białystok, ul. 1000-lecia PP 8, budynek Polmozbytu, tel. 538-525, 538-272

D1012825

mirpol

SKUP ZŁOMU

skup złomu stalowego
w cenie od 120-180 zł/t

skup złomu żeliwnego
w cenie od 120-220 zł/t

większe ilości odbieramy własnym transportem

BIAŁYSTOK
ul. Ks. J. Popiełuszki 113
tel. 635-266

SKUP I ZŁOMOWANIE POJAZDÓW
przeznaczonych do wyrejestrowania - kasacji

SPRZEDAŻ CZĘŚCI
z demontażu pojazdów

BIAŁYSTOK
ul. Elewatorska 29
tel. 514-061, 512-606, fax 514-063

Dyrekcja Domu Pomocy Społecznej w Czerewkach, 16-063 Dorożki woj. białostockie

informuje,

iż na tablicy ogłoszeń w siedzibie zamawiającego zostało wywieszone ogłoszenie o przetargu nieograniczonym na dostawę węgla do tutejszego Domu.

Zainteresowane przedsiębiorstwa zapraszamy do udziału w przetargu.

(1013027)

Spółdzielnia Transportu Wiejskiego w Mońkach

sprzeda niżej wymienione środki transportowe:

- samochód marki Star 3 W 200 - szt. 2
- samochód ciągnik siodłowy Jelcz - szt. 1
- naczepa D-18 - szt. 1

Ww. jednostki można oglądać w siedzibie STW Mońki, ul. Szkolna 18 w dni robocze od godz. 8.00 do godz. 14.00, tel. 716-22-16.

Ceny do uzgodnienia.

(1013039)

Zarząd Mienia Komunalnego w Białymstoku ul. Bema 89/1

ogłasza przetarg nieograniczony na wykonanie remontu dachów budynków przy ul. Nowy Świat 7 i 7A.

Termin wykonania do 31.10.1998 r.

Wszelkie dane dotyczące przetargu znajdują się na tablicy ogłoszeń w siedzibie Zarządu Mienia Komunalnego w Białymstoku przy ul. J. Bema 89/1.

(1013047)

POLICEALNE STUDIUM UBEZPIECZEŃ I BANKOWOŚCI

OGŁASZA NABÓR NA ROK 1998/99 - BEZ EGZAMINÓW WSTĘPNYCH

ROCZNE STUDIUM

✔ BANKOWOŚĆ I UBEZPIECZENIA

✔ INFORMATYKA

DWULETNIA SZKOŁA

✔ FINANSE I RACHUNKOWOŚĆ

STUDIUM JĘZYKÓW OBCYCH

W programie bogata wiedza ekonomiczna zgodna z najnowszymi tendencjami, j. obce, informatyka

1013048

Białystok, ul. Ogrodowa 23, tel. (0-85) 74-16-165

KOMINKI, OBUDOWY
DORADZTWO, MONTAŻ



D1010944c

ELMES Białystok, ul. Orzeszkowej 32
tel/fax (0-85) 741-67-07 w.305
magazyn: ul. Augustowska 6 (Polpled)
tel. 741-53-54 w.18, tel.k. 0602-644-929

KOMENDA WOJEWÓDZKA PAŃSTWOWEJ STRAŻY POŻARNEJ w BIAŁYMSTOKU
ul. Warszawska 3
tel. 677-27-70, fax 653-72-16

ogłasza przetarg nieograniczony na wykonanie robót drogowych o łącznej powierzchni 830 mkw. w polbruku z wykonaniem pionowego oznakowania i sygnalizacji świetlnej wyjazdu ze strażnicy JRG PSP w Łapach przy ul. Płonkowskiej. Pożądany termin realizacji do 10.10.1998 r. Formularz warunków zamówienia publicznego można odebrać w siedzibie zamawiającego pok. 207 (cena 10 zł). Termin składania ofert upływa z dniem 31.07.1998 r. o godz. 14.00.

(1013057)

LEŚNE GRZYBY, JAGODA, PORZECZKA, OWOCE MIĘKKIE

Skupujemy w każdej ilości!

CHŁODNIA W JASTROWIU
ul. Grunwaldzka 9
tel. (067)266-27-80,
tel./fax (067)266-37-81,
(067)256-24-90.

(101076)

D1012633

INDECO®

SZAFY

Z DRZWIAMI SUWANYMI W KANADYJSKIEJ TECHNOLOGII LUSTRO, PŁYTA ZABUDOWA WNĘTRZ, DOWOLNY UKŁAD DRĄŻKÓW I PÓŁEK

Drzwi do samodzielnego montażu w dowolnym wymiarze (realizacja w ciągu 24 godzin)

NAJTANIEJ ◆ RATY

DH "PASAŻ", ŚW. ROCHA 10a
tel. 744 59 53

TYNK AKRYLOWY
MATRES REVECO

cena m² - 10,70 zł

AKCESS s.c. - Białystok
ul. Radzymińska 14, tel. (0-85) 652-49-16
PON.-PT. - 8-20,
SOB. - 8-15
ul. Hetmańska 40, tel. (0-85) 651-02-16
PON.-PT. - 7-20,
SOB. - 8-15

1012673

Współczesna

GRATKA CZWARTKOWY DODATEK **KUPON NA OGŁOSZENIE BEZPŁATNE**

Przeznaczony wyłącznie dla osób prywatnych

Ogłoszenie bezpłatne może zawierać maksymalnie 15 słów. Warunkiem ukazania się ogłoszenia jest podanie ceny towaru.

Podaj rubrykę: .....

.....

.....

.....

podaj cenę: ..... telefon: .....

Dane ogłoszeniodawcy (do wiadomości redakcji)

imię, nazwisko:

adres, kod pocztowy:

podpis:

1. Wypełniony kupon należy przesłać pod adres: Gazeta Współczesna, 15-950 Białystok, skr.193.
2. Redakcja zastrzega sobie prawo do zmian treści lub wstrzymanie publikacji ogłoszenia.
3. Niniejsza forma reklamy przeznaczona jest dla osób nie prowadzących działalności gospodarczej.

Ogłoszenia przyjmujemy również pod numerem telefonu 745-45-65

GRATKA GRATKA GRATKA

WYPRZEDAŻ wykładzin dywanowych
tanie panele podłogowe i boazeryjne firmy
CLASSEN

Zaprasza ADMAR
Białystok - Bażantarnia
ul. Handlowa 7
tel. 745-49-56

1012682

Panasonic
Autoryzowany Dystrybutor

Poleca duży wybór:

- ❑ telefaxów
- ❑ telefonów
- ❑ central

Leasing raty

1012762

SERWIS, GWARANCJA, MONTAŻ

TELE INTER COMMUNICATION

Aleja 1000-lecia Państwa Polskiego 8
Białystok, tel./fax 653-85-25, tel. 653-82-72

FLREM tel. 654-98-15, fax 654-98-22

Białystok, ul. Szosa Płn.-Obwodowa 3 (wjazd od ul. I Armii Wojska Polskiego)

OFERUJEMY:

- przezwajanie silników
- przeglądy i konserwacje silników
- remonty kapitalne silników

• Sporządzamy dokumentację powykonawczą oraz udzielamy gwarancji • Krótkie terminy realizacji • Gwarantujemy wykonanie usługi na najwyższym poziomie technicznym i jakościowym.

1012812

D1012997

POMIESZCZENIA MAGAZYNOWE

do wynajęcia w atrakcyjnym punkcie

☎ *65-39-293, 65-39-593*

PRACA

❒ ZATRUDNIĘ

ADRESOWANIE kopert -zatrudnimy. Cały kraj. Informacja gratis, koperta zwrotna. "EURO -INWEST" 99-300 Kutno, box 28.
1066877

AGENTÓW ubezpieczeniowych zatrudnimy. Zapewniamy szkolenia. TUiR "Gwarant" S.A., ☎(0-85)744-34-75.
1065703

CHAŁUPNIKÓW zatrudnimy. ☎0-700-71-738.
1065540

DOŚWIADCZONEGO mechanika urządzeń przemysłowych z umiejętnością spawania. Suwałki, ☎090-690-779.
203289

DUŻA firma amerykańska poszukuje stolarzy z wieloletnim doświadczeniem w produkcji wyrobów z drewna litego. Praca w Stanach Zjednoczonych. ☎(0-87)621-43-64 (10.00 -18.00).
1065504

Dynamiczna firma produkcyjno - handlowa działająca na rynku instalacji sanitarnych
zatrudni:
Dyrektora Marketingu i Handlu

Wymagania:
- dobra znajomość zagadnień marketingu
- wyższe wykształcenie
- doświadczenie w zakresie kierowania zasobami ludzkimi
- wiek do 45 lat

Oferujemy:
- bardzo ciekawą pracę
- atrakcyjne wynagrodzenie
- wszechstronny rozwój

List motywacyjny, CV prosimy przesłać na adres: 16-001 Białystok-Kleosin, skr. poczt. 18
1012970

Dynamiczna firma produkcyjno - handlowa działająca na rynku instalacji sanitarnych
zatrudni:
Kierownika Działu Techniki i Innowacji

Wymagania:
- dynamizm i inicjatywa
- wykształcenie w kierunku sanitarnym lub technologii tworzyw sztucznych
- znajomość obsługi komputera

Oferujemy:
- ciekawą pracę
- atrakcyjne wynagrodzenie
- szkolenia specjalistyczne
- rozwój w kierunku technicznym

List motywacyjny, CV prosimy przesłać na adres: 16-001 Białystok-Kleosin, skr. poczt. 18
1012971

FIRMA handlowa zatrudni specjalistę ds. reklamy. Wymagane wyższe studia w kierunku plastycznym, znajomość programów komputerowych obrabiających zdjęcia, doświadczenie w zakresie prowadzenia spraw reklamy w firmie. Oferty prosimy składać pod adresem: skr. poczt. 18, 16-001 Kleosin.
1067222

KONSERWATORA na kolonie. ☎(0-87)610-21-70.
1067069

LAKIERNIKA samochodowego, ☎(0-85)676-28-54.
1066579

MAJSTRÓW robót drogowych i doświadczonych układaczy kostki brukowej. ABW "SUPERBRUK", ☎(0-85)745-40-29.
1067086

ODPOWIEDZIALNEGO, 30-45 lat, kat. BC. Suwałki, ☎0602-539-468.
203285

OSOBĘ niepełnosprawną z wyższym wykształceniem, wiek do 40 lat. Poniedziałek -piątek, 9.00- 17.00: ☎(0-85)744-63-50.
1067135

POSZUKUJĘ klawiszowca. ☎742-15-74.
1067183

POSZUKUJĘ sprzątaczkę niepalącą-uczciwą. ☎(0-85)676-26-67.
1067246

POSZUKUJĘ opiekunki do dziecka. ☎(0-85)745-26-17.
1067015

POSZUKUJĘ wykonawcy budynku o powierzchni użytkowej 3500 mkw. ☎(0-86)72-36-12.
1066624

POTRZEBNA osoba do opieki nad starszym panem. ☎(0-85)742-12-96.
1067138

PRACOWNIKA do parkieciarni. ☎(0-85)6-753-662 po 18.00.
1066954

STUDENTÓW- własny samochód na okres wakacji, SHELL-GAS, ☎(0-86)75-26-13.
1067247

TRAKTORZYSTĘ, operatora koparek (mechanik). ☎(0-85)718-81-36.
1067043

"WILAMOWSKI" PRZEDSIĘBIORSTWO PRYWATNE, MOŃKI- ŻODZIE ZATRUDNI: INŻ. MECHANIK NA STANOWISKU DYREKTORA ZAKŁADU MECHANICZNEGO I SILIKATOWEGO, TOKARZA, FREZERA, ŚLUSARZA- SPAWACZA, ŚLUSARZA- MECHANIKA, MECHANIKA SPRZĘTU CIĘŻKIEGO, MECHANIKA SAMOCHODOWEGO, ELEKTRYKA, OPERATORA DŹWIGU. ☎(0-85)716-25-72, ☎(0-85)716-53-53.
1067122

WYCHOWAWCÓW na kolonie, najchętniej mężczyzn. ☎(0-87)610-21-70.
1067070

WYMARZONA praca dla sekretarki, asystentki po ukończeniu Jednorocznego Studium. Aleja Solidarności 15, ☎65-13-494.
1065900

ZAKŁAD blacharsko- lakierniczy zatrudni inwalidę. ☎(0-85)676-28-54.
1066583

❒ SZUKAM PRACY

MŁODY, ambitny, kierowca BCA. ☎(0-87)643-03-01.
203290

TRANSIT 1.7t. kraj, zagranica. ☎(0-87)644-93-01.
1065953

NIERUCHOMOŚCI

❒ AGENCJE

AGENCJA "KLEPACCY"- Augustów. ☎(0-87)643-23-68, ☎643-05-74.
203121

"AGENCJA WSCHODNIA" -mieszkania, domy, lokale, działki. Suraska 1, ☎(0-85)742-17-56.
1065509

"ARDVIL" -kupisz, sprzedasz, wynajmiesz. ☎(0-85)732-27-78, Branickiego 17A/102.
1064163

AUGUSTÓW. Agencja Obrotu Nieruchomościami, Wierzbna 5, ☎(0-87)644-73-85, ☎643-31-77, ☎090/53-56-00.
203118

"FORUM"- Nieruchomości, Lipowa 4, ☎(0-85)43-64-83.
1061426

ŁAPY -okolice, ☎(0-85)715-59-20.
1061449

ŁOMŻA, "TYTAN", Polowa 45, ☎(086)16-62-26.
104804

"PANORAMA" Zambrów. Nieruchomości. ☎(086)71-85-72, 0602-791-875.
105002

SUWAŁKI- "TRANSAKCJA", ☎(087)66-56-14.
203141

WYCENIAM działki, budynki, mieszkania. ☎(0-85)743-28-29.
1055464

❒ KUPIĘ

DZIAŁKĘ pracowniczą w pobliżu Dziesięcin. ☎(0-85)65-41-842 po 16.00.
1067149

LOKAL w Białymstoku: kupię -wynajmę. ☎0-602-304-068.
1065946

ZIEMIĘ nad jeziorem. ☎0-601-63-89-90.
1067171

❒ SPRZEDAM

57 mkw. w Gordejkach koło Olecka lub zamienię na większe w Giżycku. ☎(0-116)73-96.
1067239

7,15 ha (las 5,86) ziemi, w pobliżu jeziora. ☎(0-87)67-77-37.
203125

ATRAKCYJNE, uzbrojone działki budowlane. Ełk, ☎(0-87)610-17-01, (11.00- 16.00).
1066288

BUDYNEK produkcyjno- usługowo- handlowy 450 mkw., działka 1200 m- Suwałki (trasa Ogrodniki). ☎(0-87)66-63-61.
203276

DOM -Wysokie Mazowieckie. ☎(0-85)654-64-76.
1067080

DOM drewniany. ☎(0-86)775-664.
1065619

DOM dwukondygnacyjny, Suchowola. ☎(0-85)652-30-37.
1060457

DOMEK letniskowy -Rybczyzna, Jezioro Dreństwo. Działka 500 mkw. ☎(0-86)72-77-42.
1064281

DOMEK letniskowy na działce o pow. 420 mkw. koło Giżycka. ☎(0-87)279-271, ☎0-603-166-586.
1067175

DOM murowany, Sokółka, Zabrodzie, ☎(0-85)711-31-64.
1066646

DOM murowany -parterowy. Knyszyn, ul. Jagiellońska 35, ☎(0-85)716-71-89.
1066898

DOM nad rzeką Narew; bryczki, wolant, sanie: ☎0602-761-619, (086)188-919.
105032

D1012332
INDECO wygodne mieszkanie
SZAFY, GARDEROBY WNĘKI, BIURA
- KANADYJSKIE DRZWI SUWANE W SYSTEMIE STALOWYM I ALUMINIOWYM
- BOGATA KOLORYSTYKA PŁYT I LUSTER
- DRZWI DO SAMODZIELNEGO MONTAŻU W DOWOLNYM WYMIARZE
- USŁUGI STOLARSKIE

RATY
5 LAT GWARANCJI
LETNIA PROMOCJA 10%
BIAŁYSTOK, ul. Marczukowska 6a (Świat Kuchni), tel. 651-52-01 w. 14
ul. Legionowa 4, tel. 732-91-23 (róg Sienkiewicza)
Bielsk Podlaski, ul. Kazimierzowska 6 tel. 303-512

SPRZEDAM
obiekt powyżej 1200 m²
pod działalność
D1013014
Zambrów, ul. Magazynowa 18, Hurtownia, tel. 0-602 600 440

DOM piętrowy, budynek gospodarczy, garaż. Działka 1000 mkw. ☎(0-86)72-27-47.
1066367

DOM piętrowy, garaż. Suwałki, ☎(0-87)66-34-09.
203162

DOMY szeregowe na os. Wyżyny, 156,4 mkw., p.u. -odbiór X.1998, 187,8 mkw., p.u. -odbiór X.1999, ☎(0-85)651-85-92, ☎651-02-01 wew. 115.
105717

DZIAŁKA budowlana 1065 mkw., uzbrojona. ☎(0-85)743-15-14.
1067162

DZIAŁKĘ budowlaną, atrakcyjną o łącznej powierzchni 14.400 mkw., 20 km od Warszawy. Zapraszam! ☎(0-22)786-52-05.
1067182

DZIAŁKĘ budowlaną 2448 mkw. Suwałki, ☎(0-87)65-53-00.
203216

DZIAŁKĘ budowlaną uzbrojoną, lub zamienię na rolną nad jeziorem. Ełk, ☎(0-87)610-17-01, (11.00- 16.00).
1066312

DZIAŁKĘ budowlaną w Białymstoku. ☎(0-85)663-56-92.
1067161

DZIAŁKI budowlane uzbrojone. Ełk, ☎(0-87)621-44-44.
1061575

DZIAŁKI k./Ełku, Płociczno (jeziora) -tanio! ☎(0-85)653-80-45.
1066370

DZIAŁKI nad jeziorem. ☎(0-87)235-597.
1066249

DZIAŁKI nad jeziorem Sanowo. ☎(0-87)610-80-24.
1066756

GARAŻ, Swobodna 25A, dozorowany, 16.000,-. ☎(0-85)653-18-08.
1064283

GOSPODARSTWO 11 ha z budynkami nad jeziorem. 110.000 zł. ☎(0-87)685-715.
203268

GRAJEWO, dom, ładna działka. ☎(0-86)72-26-23.
1065676

LAS sosnowy 2 ha. ☎(0-85)655-45-42.
1067131

M-3, 48 mkw. II piętro. ☎(0-85)730-01-69.
1065660

M-4, I piętro, Łomża, ☎(086)16-43-16.
105155

M-5 centrum Suwałk. ☎90-87)66-49-57, ☎(0-87)66-39-68.
203203

M-5 w centrum Suwałk. ☎(0-87)66-39-68, ☎(0-87)66-49-57.
203279

MAZURY 1,94 ha, -zamiana na Poloneza, ☎(086)183-317.
105128

MIESZKANIE, 60 mkw., garaż, ogród, Mazury, jezioro, las. Pisanica 32. ☎(0-87)629-83-67.
1067226

MIESZKANIE 2 pokoje, centrum Ełku. ☎(0-87)610-89-56.
1065745

OBIEKT mieszkalno pensjonatowo szkoleniowy przy jeziorze. Ełk, ☎(0-87)621-44-44.
1061577

OBIEKT mieszkalno pensjonatowy przy jeziorze. Ełk, ☎(0-87)610-17-01, (11.00- 16.00).
1066289

PAWILON handlowy 12 mkw. ☎(0-85)745-40-85.
1067177

PILNIE -tanio. Dom piętrowy, gospodarczy, garaż. Grajewo, Ełcka, ☎(0-86)72-65-06.
1064962

SAJZY koło Ełku: działki z prawem budowy nad Jeziorem Łaśniany. ☎(0-85)675-58-59, ☎090-34-85-14.
1063786

SPRZEDAM mieszkanie bezczynszowe, 80 mkw. ☎(0-86) 72-89-35.
1066625

STRAGAN, Kawaleryjska. ☎(0-85)743-73-10.
1067167

SZEREGÓWKĘ, stan surowy. ☎0-601-36-93-32.
1064519

SZEREGÓWKĘ stan surowy, zamknięty, Portowa 4, Węgorzewo. ☎(0-87)28-97-34.
1067173

SZEREGÓWKĘ wykończoną- Suwałki. 120.000 zł. ☎(0-87)65-17-05, ☎(0-87)164-085.
203195

WYNAJMĘ dom mieszkalno- usługowy, Zambrów, Białostocka 22B, ☎(0-86)71-20-88, wieczorem.
1067236

❒ POSZUKUJE

MAŁŻEŃSTWO poszukuje od września niedrogiego 2-pokojowego (kawalerki). ☎(0-85)655-74-60.
1065960

POSZUKUJĘ pomieszczenia na sklep powyżej 500 mkw. w Ełku. ☎(0-85)743-32-49.
1067224

❒ WYNAJMĘ

DOMU do wynajęcia w Grajewie. ☎0-90-629-771.
1067151

DO wynajęcia mieszkanie, Łomża, ☎0602-840-974.
105154

DO wynajęcia w Suwałkach! Hale produkcyjne, Magazyny, Place składowe, Garaże, Pomieszczenia biurowe. Pełne uzbrojenie. Możliwość sprzedaży, wniesienia do spółki. "Wigry- Projekt" S.A. Suwałki, ul. Buczka 183, ☎(0-87)66-42-89, fax(0-87)66-43-68.
203102

GARAŻ. Centrum Grajewa. ☎(0-87)610-23-79.
1067152

HALE odnajmę lub sprzedam. Ełk, ☎(0-87)610-17-01, (11.00- 16.00).
1066290

HALĘ odnajmę -sprzedam. Ełk, ☎(0-87)621-44-44.
1061579

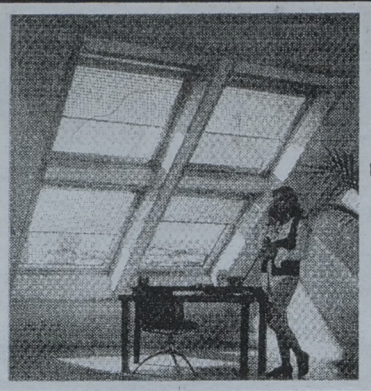

OKNA DO PODDASZY
MBI
Modern Bud Int. S.A.
Białystok, Wysockiego 69
tel./fax (085) 675 07 70, 653 90 68
Suwałki, Pułaskiego 81A,
tel./fax (087) 679 414
Łomża, al. Legionów 114b
tel./fax (086) 186 964
VELUX®
JAKOŚĆ W KAŻDYM SZCZEGÓLE
1013056

KAWALERYJSKA -pawilon Furnel. ☎(0-85)742-84-77, wieczorem.
1065449

LOKAL, (100 mkw.), centrum Grajewa. ☎(0-86)72-20-82.
1066630

LOKAL, 36 mkw., Grajewo. ☎(0-86)72-31-13.
1065752

LOKAL, (duży parking), wydzierżawię, centrum. Siemiatycze, ☎(0-85)655-32-63, ☎656-08-09.
1065360

LOKAL w Wysokim Mazowieckim do wynajęcia. ☎(0-86)711-943.
1065948

POSIADAM do wynajęcia lokale handlowo-usługowe w centrum Grajewa. ☎(0-86)72-36-12.
1065673

WYNAJMĘ pomieszczenie o powierzchni 170 mkw. ☎(0-87)23-29-88.
1065653

WYNAJMĘ stancję. ☎(0-85)745-40-75.
1067164

USŁUGI

❒ BUDOWA, REMONT

ANTYWŁAMANIOWE drzwi "Gerda Star", rolety zabezpieczające. ZALUS, ☎511-994.
1065457

AZBUD. Cement 189zł/tona (brutto) z transportem. Prowiantowa 12, ☎(0-85)651-10-66.
1066971

BUDOWA- remonty ogólne. Suwałki, ☎(0-87)67-36-83.
203161

DRZWI antywłamaniowe, wejściowe, pokojowe, zamki: sprzedaż-montaż. Centrum Techniki Zabezpieczania Mienia, ☎653-90-36
1063755

DRZWI antywłamaniowe, tanio- raty, ☎(0-85)732-90-25.
1067245

GLAZURA, panele, klinkier, malowanie, inne prace wykończeniowe. Augustów, ☎(0-87)64-25-621.
203224

GLAZURA, terakota, remonty- ekspresem. ☎(0-85)741-85-25.
1066098

GLAZURNIK, ☎(0-85)651-10-53.
1065416

INSTALACJE c.o., wod.-kan. ☎(0-87)67-39-45 wieczorem.
203167

MALOWANIE, szpachlowanie, tapetowanie, VAT. ☎(0-85)741-44-08, wieczorem.
1065454

OKNA, drzwi, zabudowy balkonów- PCV, aluminium, drewno. ZALUS ☎6511-994.
1065458

OKNA PCV intertec, ISO 9002. ☎(0-86)761-298.
1065579

P.P.H.U. "Krylamex", wtryskowe ocieplenie mieszkań. Bilcza, k. Kielc. ☎(0-41)311-70-016 lub ☎(0-85)711-21-89.
1064076

POSADZKI agregatem. ☎(0-85)711-48-40.
1067012

REMONTY i kompleksowe wykańczanie wnętrz. ☎(0-116)34-218.
1064906

ROBOTY ziemne, wykopy, koparka Białoruś. ☎(0-85)676-27-35.
1064227

ROBOTY ziemne- ładowarką, koparką, wywrotką. Suwałki, ☎(0-87)66-34-01, ☎0602254008.
202891

SIDING. ☎(0-85)651-03-53.
1056542

SIDING, pokrycia dachowe, solidnie. ☎(0-87)16-41-07.
203025

SUCHE TYNKI, roboty remontowo- budowlane, modernizacja wnętrz mieszkaniowych i sklepowych ☎633-812.
1063599

TYNKI, glazura, cegła licowa- remonty. Rachunki VAT. ☎(0-87)67-91-96 wieczorem.
203196

UKŁADANIE kostki brukowej, VAT. ☎(0-85)653-57-51, ☎(0-85)66-33-429.
1066765

USŁUGI ogólnobudowlane i stolarskie. ☎(0-85)719-79-21.
1064475

USŁUGI równiarką drogową, koparką, koparko-ładowarką "Ostrówek", Grajewo. ☎(0-86)72-89-06.
1065436

ŻALUZJE pionowe, drewniane rolety antywłamaniowe, moskitiery okienne. Orzeszkowej 32, ☎(0-85)732-90-25.
1067244

❒ AGD, RTV

AUTOMATYCZNE pralki, ☎(0-85)742-40-49, Kuzyka.
1063571

AUTOMATYCZNE pralki- naprawa. ☎74-44-610.
1062915

PRALKI, sprzęt chłodniczy, naprawy, dojazd bezpłatny. ☎(0-85)663-47-93, ☎(0-85)542-42-56.
1067073

❒ TRANSPORT

20T, mikrobusem, autobus, truck. ☎(0-87)64-14-250.
1060437

BUS MAX towarowy -kraj, zagranica, faktury VAT. ☎(0-86)72-36-80.
1062697

DŹWIGOWE podnośnikiem (zwyżka). ☎(0-85)676-21-05, ☎090-273-947.
1066402

KOPARKĄ OSTRÓWEK TEL.(085)651-55-66.7.00 - 17.00
1063535

STAR plandeka, ład. 6t. ☎(0-85)718-65-37.
1065920

ŻWIRY, piaski, czarnoziem. Suwałki, ☎(0-87)66-34-01, 0602-254-008.
203283

❒ INNE

ANTYWŁAMANIOWE DRZWI, FOLIE OCHRONNE OKIENNE, ZABUDOWA BALKONÓW, KRATY ZWIJANE, ALUMINIOWE DRZWI, WITRYNY, UL. SIENKIEWICZA 67. 775-12-18 "ZAMIS".
1062692

KOMPUTERY: składam, modernizuję z części własnych lub klienta. ☎(0-85)743-63-09.
1066363

PIECZĄTKI "ECHO", Suraska 1. ☎(0-85)742-01-93.
1065610

SKŁAD CELNY- Suwałki, ul. Buczka 183. ☎(0-87)66-43-68.
203184

USZYJĘ sutanny. ☎(0-87)213-593.
1067097

ZESPÓŁ -wesoło. ☎(0-85)742-15-74.
1067184

AUTO-MOTO

❒ KUPIĘ

(ABC): Auta do remontu, powypadkowe: ☎(090)267-215.
104967

"AMBIT" Sp. z o.o. AUTO-SZROT, skup samochodów powypadkowych, na części. Sprzedaż części używanych. Dobrzyniewo Duże, ☎(0-85)7197-796, ☎090/273-004.
1067024

AUTA powypadkowe, skorodowane: ☎(090)367-870.
104969

AUTA powypadkowe, uszkodzone ☎(090)553-409.
104970

AUTA powypadkowe do remontu: ☎(090)553-409.
104971

AUTA rozbite, powypadkowe, ☎(090)36-78-70.
104975

AUTA skorodowane, powypadkowe, ☎(090)26-72-15.
104973

AUTO-SZROT SKUP AUT POWYPADKOWYCH, ZŁOMOWANYCH. SPRZEDAŻ CZĘŚCI. NOWA WIEŚ EŁCKA, ☎(0-87)619-73-84.
1063493

FIAT 126P, po wypadku, (1982/84). ☎(0-85)719-17-07.
1067156

INSTALACJE gazowe do żuka. ☎(0-86)72-56-05, ☎(0-86)72-58-87.
1067168

KIPER do kamaza wywrotu. ☎(0-116)66-18.
203246

MITSUBISHI Colt, (1987/1988), benzyna, rozbity, 3-drzwiowy. ☎(0-417)87-70-82.
1065781

OSOBOWY, dostawczy po wypadku, do naprawy. ☎0-602-626-731.
1065274

PO wypadku -uszkodzony. ☎(0-85)711-13-29.
1065790

SILNIK do poloneza. ☎(0-116)32-31.
1067018

USZKODZONE -powypadkowe, skorodowane. ☎(0-85)711-86-19.
1065786

WĘGIEL KOKS MIAŁ

HURT I DETAL

➤ BIAŁYSTOK, UL. TRAUGUTTA, TEL. 653-86-07
➤ SOKÓŁKA, UL. KOLEJOWA, TEL. 711-53-81

HEWLID BIAŁYSTOK TEL. 732-62-35 TEL./FAX 741-53-25

➤ EŁK, UL. KOMOROWSKIEGO 2, TEL. 100-040
➤ GIŻYCKO, UL. JEZIORNA, TEL. 28-31-33

D1012540

LATEM OPAŁ NAJTAŃSZY I NAJLŻEJSZY
REWELACJA: TYLKO U NAS MOŻESZ KUPIĆ OPAŁ NA RATY

Likwidator Spółdzielni Ogrodniczo-Pszczelarskiej "NOWALIJKA" w Sokółce (16-100) ul. Przemysłowa 3

informuje o postawieniu w stan likwidacji Spółdzielni z dniem 1 lipca 1998 r.

Jednocześnie wzywa wierzycieli do zgłoszenia roszczeń w terminie do 10.12.1998 r.

(1013015)

KOMUNIKAT ZARZĄDU GMINY W ZAMBROWIE

Zgodnie z art. 18 ust. 2, pkt. 2 ustawy z dnia 7 lipca 1994 r. o zagospodarowaniu przestrzennym (Dz.U. Nr 89, poz. 415) oraz Uchwałą nr 145/XXXI/98 z dnia 18.06.1998 r. i nr 146/XXXI/98 z dnia 18.06.1998 r. zawiadamiam o przystąpieniu do zmiany miejscowego planu ogólnego zagospodarowania przestrzennego gminy Zambrów.

Przedmiotem sporządzenia zmiany planu jest:

- **1. Teren wsi Krajewo Łętowo przyległy do szosy E-18 z przeznaczeniem pod usługi, handel, gastronomię oraz obsługę podróżnych.**
- **2. Teren wsi Krajewo Korytki przyległy do szosy E-18 z przeznaczeniem pod usługi, handel, gastronomię oraz obsługę podróżnych.**

Zainteresowani mogą zgłaszać wnioski do ww. zmian w planie. Wnioski na piśmie należy składać w Urzędzie Gminy w Zambrowie (pokój nr 8) w terminie do dnia 15.08.1998 r. Wniosek winien zawierać nazwisko i imię, adres wnioskodawcy, przedmiot wniosku oraz oznaczenie nieruchomości, której dotyczy.

(1013035)



1012204

OGŁOSZENIA I REKLAMY

Przyjmują współczesna

Augustów
- Rynek Zygmunta Augusta 7 tel. (0-87) 643-36-31 PPHU "MILANO"
- **Augustów** Rynek Zygmunta Augusta 27 tel./fax (0-87) 643-34-51, fax 643-37-33 "ASTRA"
- **Białystok** ul. Suraska 1 tel./fax (0-85) 742-51-16 Biuro Ogłoszeń "GW"
- **Bielsk Podlaski** ul. Mickiewicza 60 ul. Mickiewicza 50/54 tel./fax (0-85) 30-00-35 tel./fax (085) 30-19-20 ABA Plus s.c.
- **Ełk** ul. Małeckich 2 tel. (0-87) 610-85-05 Mazurska Regionalna Izba Gospodarcza
- **Grajewo** ul. Osiedle Centrum 7a tel./fax (0-86) 72-89-15 Oddział "GW"
- **Giżycko,** ul. Pocztowa 3 tel. (0-87) 28-52-80 Oddział "GW"
- **Hajnówka** ul. 3 Maja 20 tel./fax 682-59-89 Oddział "GW"
- **Łomża** al. Legionów 7 tel./fax (0-86) 16-56-97 Oddział "GW"
- **Olecko** pl. Wolności 22 tel./fax (0-116) 37-84 Oddział "GW"
- **Pisz** ul. Okopowa 3a tel. (0-87) 23-29-61 BP "ORBIS"
- **Siemiatycze** ul. Krótka 5 tel. (0-85) 55-31-41 B. Śliwińska
- **Sokółka** ul. Ściegiennego 16 B tel./fax (0-85) 711-41-89 "MAKLER" Biuro Pośrednictwa Nieruchom.
- **Sokółka** ul. Broniewskiego 5, tel. (0-85) 711-56-89 "MAKLER" Dom Weselny
- **Suwałki,** ul. Kościuszki 32, tel./fax (0-87) 66-57-26 Oddział "GW"
- **Węgorzewo** ul. 3 Maja 10 tel. (0-87) 27-13-75 "EKOMAZUR"
- **Wysokie Mazowieckie** ul. Długa 22 tel. (0-86) 75-24-08 wypożyczalnia kaset "VIDKING"
- **Zambrów** Al. Wojska Polskiego 37c tel. (0-86) 71-27-99 MOK
- **Zambrów** al. Wojska Polskiego 22 tel./fax (0-86) 71-25-25 "GLOBTOUR"

oraz nasi przedstawiciele handlowi, tel. 742-05-21.

Przedsiębiorstwo Państwowe "POLMOZBYT" w Białymstoku przy ul. Zwycięstwa 1

ogłasza przetarg ofertowy na dzierżawę następujących obiektów zlokalizowanych przy al. 1000 Lecia Państwa Polskiego 8 w Białymstoku.

- 1. Pomieszczenie salonowo -biurowe (wysoki standard, ekskluzywne wykończenie), pow. ok. 260 mkw., cena wywoławcza 40 zł za 1 mkw. +22% VAT.
- 2. Pomieszczenie sklepowo -magazynowe, o pow. 255 mkw., cena wywoławcza 13 zł za 1 mkw. +22% VAT.
- 3. Pomieszczenie biurowe w budynku socjalno -handlowym:
  - * lokal o pow. 80 mkw., cena wywoławcza 15 zł za 1 mkw. +22% VAT,
  - * lokal o pow. 88 mkw., cena wywoławcza 15 zł za 1 mkw. +22% VAT.
- 4. Pomieszczenie sklepowo -magazynowe w budynku głównym (parter biurowca), pow. 45 mkw., cena wywoławcza 15 zł za 1 mkw. +22% VAT.
- 5. Pomieszczenie biurowe w budynku głównym, pow. 35 mkw., cena wywoławcza 29 zł za 1 mkw. +22% VAT.
- 6. Opłata za czynniki energetyczne wg oddzielnych ustaleń.
- 7. Oferty należy składać w siedzibie przedsiębiorstwa w Białymstoku przy ul. Zwycięstwa 10 w terminie 7 dni od daty ukazania się niniejszego ogłoszenia, rozpatrzenie ofert nastąpi do 7 dni później.

Przedsiębiorstwo Państwowe Polmozbyt zastrzega sobie prawo swobodnego wyboru ofert i unieważnienia przetargu bez podania przyczyn.

Szczegółowe informacje można uzyskać w Przedsiębiorstwie, tel. 651-38-36 wew. 30.

(1013024)

OBWIESZCZENIE

Komornik Sądowy Rewiru II-go przy Sądzie Rejonowym w Łomży na podstawie art. 955 kpc zawiadamia, że w dniu 6.08.1998 r. o godz. 9.00 w Sądzie Rejonowym w Łomży przy ul. Dwornej 16 odbędzie się:

PIERWSZA LICYTACJA

nieruchomości położonej w Kupiskach Starych, ul. Działkowa 4, gm. Łomża, składającej się z działki gruntu nr ewid. 32/44 o powierzchni 687 zabudowanej budynkiem mieszkalnym, stanowiącej własność Elżbiety i Zbigniewa małż. Tarnowskich. Dla powyższej nieruchomości prowadzona jest w Wydziale Ksiąg Wieczystych Sądu Rejonowego w Łomży księga wieczysta kw 26.004.

Nieruchomość oszacowana jest na kwotę 132.600,00 zł, cena wywołania w powyższej licytacji wynosi 99.450,00, tj. 3/4 sumy oszacowania. Przystępujący do przetargu zobowiązany jest złożyć rękojmie w kwocie 13.260,00 (10% oszacowania) w gotówce lub książeczce oszczędnościowej banków upoważnionych według prawa bankowego do jej wystawienia, zaopatrzonej w upoważnienie właściciela do wypłaty całego wkładu stosownie do prawomocnego postanowienia Sądu o utracie rękojmi.

Nieruchomość można oglądać na dwa tygodnie przed licytacją i w tym też terminie przeglądać akta egzekucyjne znajdujące się w Sądzie Rejonowym I Wydziale Cywilnym w Łomży przy ul. Dwornej 16.
Prawa osób trzecich nie będą przeszkodą do przeprowadzenia licytacji i przysądzenia na własność na rzecz nabywcy bez zastrzeżeń, jeżeli osoby te przed rozpoczęciem licytacji nie złożą dowodu, że wniosły powództwo o zwolnienie nieruchomości lub przedmiotów z nią zajętych od egzekucji.

Użytkowanie, służebności i prawa dożywotnika, jeżeli nie są ujawnione w księdze wieczystej lub przez złożenie dokumentu do zbioru dokumentów i nie zostaną zgłoszone najpóźniej na trzy dni przed rozpoczęciem licytacji, nie będą uwzględnione w dalszym toku egzekucji i wygasną z chwilą uprawomocnienia się postanowienia o przysądzeniu na własność.

(101141)

STOLBUD SOKÓŁKA S.A.

P.H.U. SA&SZA S.C.

Jedyne w swoim rodzaju

drewniane okna

i drzwi z amerykańskiej płyty profilowanej

• jednoramowe • trzyszybowe • energooszczędne •
• drewno klejone warstwowo • okucia standard i obwiedniowe •

Ceny niższe od cen producenta. Korzystne rabaty dla odbiorców hurtowych.

Białystok • ul. 27 Lipca 62 • (teren MPO) • tel./fax 675-27-78 • tel. 653-85-42
Białystok • hurtownia nr 2 • ul. Plażowa 2 • tel. 741-20-03, 741-20-53

D1012636

TEC

• skrzynie ładunkowe z burtami aluminiowymi • plandeki • stelaże

• produkcja • naprawy • remonty - wszystkie typy

Białystok, ul. I Armii Wojska Polskiego 2A tel./fax (0-85) 53 90 09, 75 24 88, 539 158,

D1012621

ŻUKA na części lub w całości. ☎(0-85)718-71-86. 1066166

❐ SPRZEDAM

*****AUTOKOMIS** "VOYAGER" pod dachem. Sprzedaż, raty, PTS. Myśliwska 2. ☎(085)74-14-718, 74-10-517. 1062827

FIMOT S.C.
oferuje samochody dostawcze i ciężarowe:

AVIA Z ZABUDOWĄ IZOTERMICZNĄ	68.500 zł
LUBLIN II	32.200 zł
POLONEZ TRUCK	21.818,03 zł
CARO PLUS	
POLONEZ ATU PLUS	
CITROEN BERLINGO	

(ceny netto)



NOWY LUBLIN TAŃSZY O **5000 zł** ZA STARY ZŁOMOWANY ŻUK

EŁK, UL. SŁOWACKIEGO 11
TEL. (0-87) 621-31-03
SUWAŁKI, UL. WOJSKA POLSKIEGO 2
TEL. (0-87) 663-263
PROFESJONALNY SERWIS GWARANCYJNY I POGWARANCYJNY
D10125830

Autoexpert D1013008

Polonez 1,4 Rover	1994	12.900 zł	szary
CC 700	1997	16.300 zł	czerwony
CC	1994	13.000 zł	szary met.
UNO 1.0	1993	15.300 zł	biały
Punto 75 ELX 3D	1995	23.500 zł	zielony met.
Brava 1.4	1997	31.000 zł	złoty met.
Brava 1.4	1997	31.000 zł	srebrny met.

W cenie zawarta opłata skarbowa. Proponujemy pakiet ubezpieczeniowy w PZU - 4,5%. Możliwość negocjacji cen.
Polmozbyt Plus
Białystok, ul. Zwycięstwa 10A
tel. (085) 651-25-40, 651-73-32

SEAT
Atrakcyjne ceny w kontyngencie '98
Alhambra 90.000 zł
Toledo Diesel 43.000 zł
Autoryzowany dealer i serwis
BIACOMEX
ul. Elewatorska 11/1,
tel. 085 654 67 75
D1013058

****AUTO-KOMIS, Białystok ul.Prowiantowa19, ☎/fax(085)65-20-420.**

126P (1992). ☎(0-87)67-26-95. 203262

AUDI 1.8S, (1987), stan bdb, 17.000,-. Sokółka, ul. Kołłątaja 17/1. ☎(0-85)711-21-99. 1066236

AUDI 100, (1987), bogate wyposażenie, instalacja gazowa. ☎(0-87)610-13-06. 1066322

AUDI 100 2.0D, (1987), 15.600,-. ☎(0-87)161-265. 1066291

AUDI 100D, 91984), dokumentacja. ☎(0-85)711-45-05. 1065825

AUTO-KOMIS "ZAWADY" zaprasza 9.00 - 18.00. ☎(0-85)622-11-11, ☎(0-85)653-40-82. 1064258

AUTOCYSTERNA paliwowa 15.000 litrów, aluminium; układ dystrybucyjno -pomiarowy, aktualny UDT. Podwozie 2-osiowe "SCANIA", 380 koni mechanicznych z zaczepem i instalacją do ciągnięcia przyczepy. 87-702 Koneck, ☎(0-54)822-717, ☎(0-54)822-718, ☎kom. 090-275-191, fax 090-555-225. 1064406

AUTOKOMIS, Botaniczna, kupno - zamiany, raty. ☎744-55-48. Nowe: Polonezy, Daewoo. 1063499

AUTOKOMIS, Suwałki, Wojska Polskiego 92, ☎(087)653-231, zamiany, skup, raty. Daewoo. 1063500

AUTOKOMIS Bielsk Podlaski, Mickiewicza 5/1, ☎730-88-23. Raty, zamiany, skup. Nowe polonezy. Salon Daewoo. 1063503

AUTO Komis Giżycko, skup, sprzedaż, zamiana, raty. ☎(0-87)29-31-05. 1067038

AUTO KOMIS "TOMCAR", Wierzbowa 10. ☎0602645866. 1063506

CHEVROLET lumina (1992). ☎(0-85)743-73-10. 1067166

CHEVROLET lumina APV 3,1 (1993), pełne wyposażenie, stan idealny. Suwałki, ☎0602-460-327. 203277

CIĄGNIK siodłowy Renault Magnum, 420 ps, (X.1995), pełne wyposażenie, 150.000,- +VAT. ☎(0-85)65-02-199. 1065732

CINQUECENTO 700, (1996). ☎(0-85)663-42-01, ☎742-03-31. 1067115

CINQUECENTO 704ED (1995 -zadbany), 14.500,-, ☎(086)18-35-86. 105111

CINQUECENTO 900, (1994), 14.500,-. ☎(0-86)71-14-60, ☎0-602-15-17-76. 1065943

CZĘŚCI Jelcza: kabiny, wspomaganie, wywrot. ☎(0-87)64-14-250. 1060443

FIAT 125p, (1981). ☎(0-85)716-01-55. 1067208

FIAT 125P. ☎(0-85)710-29-13. 1066481

FIAT 126p (1992). Suwałki, ☎(0-87)66-76-19. 203204

FIAT punto, 55S, (1997), ciemnozielony, trzydrzwiowy, I właściciel, 24.000,-. ☎(0-85)653-10-22. 1066350

FIAT tempra 1.4, (1991), 15.200,-. ☎(0-87)644-22-31. 1067235

FORD escort, 1.4, benzyna +gaz, (1988). ☎(0-87)28-05-06. 1067172

FORD escort 1,6D (1985) combi, 3 drzwiowy, hak. ☎(0-87)677-586. 203281

FORD sierra, (1984), benzyna, 6.700,-. ☎(0-85)730-34-49. 1064473

FORD transit 2.5D, (1993), bezwypadkowy, przebieg 118.000, 31.000,-. ☎(0-85)663-45-82. 1065912

FSO 125P combi, (1990), tanio. ☎(0-86)725-71-55. 1066803

GOLF 1,6 GTI (1985) zamienię- sierra sedan, orion. ☎(0-87)65-62-34. 203261

GOLF II, 1,6 benzyna, (1986), stan bdb, 12.000,-, Grabowo 5. 105121

HONDA Civic 1,6 (1988), 120 tys.km., 10.500,-, ☎(086)182-489, 18.00 -20.00. 105112

JELCZ 325, 3-stronny, wywrot po remoncie; podnośnik do wywrotu, ☎(086)78-32-67. 105150

KAMAZ 5511 wywrot. ☎(0-116)66-18. 203245

KAMAZ wywrotka, (1980). ☎(0-87)610-83-56. 1066758

KONTENER Mercedesa 4 x2,4, ☎0601-67-78-30. 105085

ŁADA 2107, (1990), 8.000,-. ☎(0-85)745-54-52. 1066864

ŁADA 2107, (1990). ☎(0-85)6-520-090 po 19.00. 1067089

ŁADA samara, (1994), doposażona, 15.000 zł. ☎(0-85)654-71-93. 1064929

MERCEDES 124 300D, (1988). ☎(0-86)711-943. 1065867

MERCEDES 1638 (1985) z przyczepą 3-osiową, mercedes 914 (1992). Augustów, ☎(0-87)643-51-66 po 16.00. 203266

MERCEDES 280S, (1985), 21.500,-. ☎(0-116)27-95. 1066230

MERCEDES 407D, skrzyniowy, bliźniaki, plandeka, stan bdb, 140.000 km, 20.000,-. ☎(0-87)157-309. 1065528

MERCEDES 508D (1980), chłodnia 6- komorowa, po remoncie. ☎0602-460-327. 203275

MITSUBISHI galant, 1.8TD, (1987), 12.000,-. ☎(0-85)65-33-944. 1067165

NAPRAWA samochodów Francuskich. Wiklinowa 54, ☎(0-85)676-20-53. 1064916

NISSAN almera, (1996), 2 poduszki,elektronika, bezwypadkowy. ☎(0-85)663-49-16. 1064372

NISSAN sunny, (1992). ☎(0-87)28-32-11. 1066337

OPEL Ascona 1,6D (1985), zadbany, ☎(086)78-30-74. 105133

OPEL astra 1,6 (1993), 22.200 zł. ☎(0-87)675-502. 203282

OPEL Calibra 2,0 (1991), ☎0602-77-87-31. 105120

OPEL corsa 1.6GSI. ☎(0-116)32-96. 1067155

OPEL: części nowe -używane. Krucza 7, ☎(0-85)745-30-23. 1066875

OPEL kadett, 1.6i, (1991), kombi. ☎(0-86)71-32-12. 1066989

OPEL kadett, tanio. ☎(0-86)750-322. 1065391

OPEL kadett 1.8GSI, czerwony, (1984), stan dobry, 9.300 zł. ☎(0-85)711-85-30. 1067204

OPEL record 2.3D, (1983), udokumentowany, bogate wyposażenie -zamiana na mniejszy, 6.800,-. ☎(0-417)87-70-82. 1065853

PEUGEOT 405GLD (1988). Augustów, ☎(0-87)64-34-317. 203220

POLONEZ 1.6GLI, bezwypadkowy, (1996), 20.000 km, autoalarm, centralny zamek. ☎(0-85)661-21-31, po 18.00. 1067228

POLONEZ truck, (1992), 7.500,-. ☎(0-86)714-936. 1067232

PRZYCZEPĘ termoizolacyjną, uniwersalną, typu Autosan (1989), oraz Star 200 (1991). Suwałki, ☎(0-87)66-50-55. Stan bdb. 203227

PRZYCZEPKĘ do samochodu osobowego. ☎(0-85)66-10-662. 1067087

RADIOTAXI 744-44-44. ☎(0-85)675-05-55. 1067127

RENAULT bus, max., podwyższony, (1987), benzyna, 12.000,-. ☎(0-87)230-754. 1065050

RENAULT Magnum AE 500, c.siodłowy 1991, ABS, stan idealny, 130.000 +VAT,☎(085)73-29-391. 1067176

RENAULT twingo (1995), stan bdb, bogate wyposażenie. ☎(0-87)643-33-80. 1062556

ROBUR diesel kontener (1982), ☎(086)19-13-20. 105077

ROZRUSZNIKI, alternatory, części nowe i regenerowane do samochodów zachodnich. Suwałki, ul. Kościuszki 37, tel./fax(0-87)65-13-85. Warsztatom naprawczym, taksówkarzom-RABAT! 203126

SIENA 1.4EL, (1997), gwarancja, 27.000,-. ☎(0-85)652-30-60. 1064063

SILNIK star 200, wspomaganie, tylny most, kabinę, skrzynię ładunkową. ☎(0-85)715-29-22. 1065944

SKLEP: Łada Samara, tavria, Hyundai, Żuk, Lublin. POLMOZBYT, Zwycięstwa 10, ☎(0-85)651-07-41. 1067243

SKODA 120L, (1989), skrzynia 5-biegowa, silnik po kapitalnym remoncie, stan bdb. ☎(0-87)231-614. 1067202

SPRZEDAM Aro, 243 D, (1983). Sokółka, ☎(0-85)711-47-15. 1065536

STAR 1142, (1990) +przyczepa 6t, niemiecka, przedłużona, (1986), plandeka. 45.000,- ☎(0-87)66-50-13. 1065885

STAR 1142, (1990), przyczepka 6 ton, (1990), Szepietowski Wojciech, 18-300 Zambrów, ul. Grunwaldzka 10/3. ☎(0-86)71-15-92, ☎0-602-571-087. 1066991

STAR 28, 2.500 zł, nysa bus. ☎(0-87)610-09-79. 1067007

TATRA 148 wywrotka- 28.000 zł. ☎(0-87)68-73-29. 203139

TAVRIA (1996), wiśnia, 11500,-, ☎(086)184-126. 105076

TOP AUTO PROPONUJE: OPEL VECTRA 2,0 16V (1997), OPEL CORSA 1,2 (1997), OPEL VECTRA 2,5 (1997) ☎661-68-02,☎661-47-87. 1067200

TOP AUTO PROPONUJE: USŁUGI SWEGO KOMISU. SPRZEDAŻ SAMOCHODÓW NOWYCH, UŻYWANYCH, ZAMIANA SAMOCHODU STAREGO NA NOWY, PREFERENCYJNE KREDYTY BANKOWE DO 6 LAT, WYCENA AUT, OCENA STANU TECHNICZNEGO, ZNAKOWANIE POJAZDÓW, ☎661-47-87. 1067201

TOYOTA corolla 1.3, (1992), 19.800,-. ☎(0-86)71-60-01. 1065942

VOLVO -naprawa i części zamienne. ☎(0-85)744-22-87. 1065561

VOLVO F7, z podnośnikiem hydraulicznym. ☎(0-87)15-31-17, po 17.00 ☎(0-87)15-18-10. 1067240

VW golf 1.6, (XII 1988), granat, trzydrzwiowy, 158.000km, 14.900,-. ☎(0-85)711-33-32. 1066308

VW golf III 1.9, (1992), 21.000,-. ☎(0-86)720-064. 1067234

VW jetta 1.3, (1981), 3.500,-. ☎(0-85)663-45-82. 1065910

VW Passat 1,9D (1990) ☎0602-77-87-31. 105119

ŻUK, (1973), stan dobry +skrzynia biegów wartburga, silnik żuka, części silników skody. ☎(0-85)710-17-82. 1067216

ŻUK, (1993), 6.500 zł. ☎(0-85)716-54-66. 1067230

ŻUK, stan dobry; 2.200,- ☎(086)19-22-65. 105145

ŻUK (1983), ☎(086)180-352. 105158

ŻUK (1994). ☎(0-87)163-347. 203265

ŻUK A-06 (1978), po remoncie. ☎(0-87)68-51-36. 203185

DAEWOO AUTOSALON **EUCAR**
Oferuje samochody dostawcze i ciężarowe w dużym wyborze:



AVIA A31-T prezent niespodzianka za 2.200 zł

Lublin II	- 32.200 zł
Lublin II z silnikiem GM Holden	- 40.990 zł
Polonez Truck	- 21.818 zł
Citroen C-15	- 28.640 zł

(ceny netto)

Lublin II tańszy o 5000 zł za złomowanego Żuka

Wypożyczalnia samochodów
Raty ■ Leasing ■ Używane w rozliczeniu
Części zamienne — Serwis

Ełk, ul. Kilińskiego 5, tel. 621 49 47
Suwałki, ul. Pułaskiego 71, tel. 65 61 40
Giżycko, ul. Kętrzyńskiego 12a, tel. 28 55 44
D1012727a

❐ AUTOALARMY

ALARMY w budynkach- autoalarmy- immobilisery- centralzamki- radiomontaż - głośniki- anteny-zestawy głośnomówiące- ul.Św.Rocha 4A ☎(0-85)744-51-30. 1057337

❐ INNE

AMORTYZATORY, tłumiki, świece, pióra wycieraczek. Handlowa 7 ☎(085)42-87-56. 1056997

❐ USŁUGI

HAMULCE- serwis- ABS. Toczenie, wymiana tarcz, klocki. Unimot ☎742-63-58. 1062992

OLEJE, filtry. Bardzo duży wybór. Unimot ☎742-63-58 1062990

BIZNES

"(0-85)732-56-81": Biuro Rzeczoznawcy, Warszawska 40. 1048792

CYNKOWANIE- oksydowanie- czarny cynk. Galwanicenia "GAL-MET", Korzeniowskiego 9, ☎(0-85)743-72-01. 1066981

POSZUKUJĘ wspólnika do stolarni. ☎(0-85)716-71-68. 1067128

WSCHODNIE TOWARZYSTWO LEASINGOWE S.A. BIAŁYSTOK, UL. J.K.BRANICKIEGO 17A, ☎732-11-76, 732-89-70. LEASING: OPERACYJNY, KAPITAŁOWY -NIERUCHOMOŚCI; SAMOCHODÓW OSOBOWYCH; RATALNA SPRZEDAŻ NIERUCHOMOŚCI (OSOBY PRYWATNE). 1063497

UBEZPIECZENIA

"(0-85)732-56-81-TUK". Ubezpieczenia, Białystok, Warszawska 40. 1042730

KOMUNIKACYJNO -majątkowe, na życie. "ANDANTE", Pułaskiego 140, ☎(0-85)744-96-36. Poszukujemy współpracowników. 1066885

MIESZKAŃ: (kradzież 0,4%, pożar 0,2%, zalanie 0,3%) = 0,7%. ☎(0-85)732-56-81 -"TUK". 1062592

UBEZPIECZENIA komunikacyjne, -tanio, Botaniczna. ☎(085)744-55-48. 1063498

☎(0-85)732-56-81- "TUK": nawiążemy korzystną współpracę agencyjną. 1062593

NAUKA

AKADEMIA Astrobiologii: psychologia, parapsychologia, astrologia, bioenergoterapia, masaże -zaocznie, ☎(0-85)65-47-835. 1061570

ANGIELSKI, ☎(0-85)74-47-102. 1066340

EMPIK-INTESYWNE WAKACYJNE KURSY ANGIELSKIEGO, NIEMIECKIEGO, FRANCUSKIEGO, WŁOSKIEGO.UL.BIAŁÓWNY 9/1 ☎74-16-930 1060973

KURS prawa jazdy, kat. ABTCE, rozpoczęcie 20.07.98 i 22.07.98, godz. 16.00. Ośrodek Szkolenia Kierowców "Centrum", Lipowa 31/33, lok. 18. ☎(0-85)74-20-962. 1066781

KURSY: agent celny, kasjer walutowy, finanse i rachunkowość, rachunkowość spółek, komputerowe, język angielski, sekretarek, maszynopisanie. ZKiDE, Jurowiecka 33, ☎(0-85)676-18-62. 1062346

KURSY KOMPUTEROWE -podstawy obsługi, programy biurowe, internet, grafika, inne. ZETO S.A. Białystok, ul. Skorupska 9, ☎741-68-58 wew. 220. UCZNIM I STUDENTOM -WAKACYJNA ZNIŻKA 30%. 1062883

LICEUM Ogólnokształcące dla Dorosłych, ☎(0-85)661-47-90. 1061572

POLICEALNE Studium Budownictwa Zaoczne Technikum. ☎(0-85)653-12-78, ☎(0-85)741-16-34. 1057331

POLICEALNE Studium Ekonomiczne dla Dorosłych Wschodnioeuropejskiego Instytutu Gospodarki prowadzi nabór na rok szkolny 1998/99. Szkoła posiada uprawnienia szkoły publicznej. Informacje: Białystok, ul. Ciepła 40, pokój 4C, ☎(0-85)675-13-51. 1066879

ZAOCZNE dwuletnie studium: informatyka, turystyka, hotelarstwo. ☎(0-85)742-79-88. 1055270

ZAOCZNE Studium Ekonomiczne przyjmuje zapisy na rok szkolny 1998/99: technik ekonomista, technik informatyk. Jurowiecka 33, ☎(0-85)676-18-62. 1062340

TURYSTYKA

BELGIA, Niemcy -środy. ☎(0-85)716-24-05. 1065318

BELGIA, ☎(0-85)711-42-08. 1057875

"BOGUMIŁ" -przewóz osób Hannover -Frankfurt. W soboty. (086)186-313, 0602-18-55-99. 104999

BRUKSELA: wtorek, środa. ☎(0-85)7-167-204. 1056782

FRANKFURT, Hanower- osobowym. Suwałki, ☎(0-87)67-02-53. 203147

FRANKFURT, ☎(0-85)654-64-76. 1067079

KOLONIE w Augustowie (495,-), ☎(0-85)654-24-52. 1057600

LAST MINUTE: Hiszpania (wypoczynek)- od 1099 zł.;Hiszpania (obóz młodzieżowy)- od 1199 zł.;Grecja (obóz młodzieżowy)- od 1390 zł.;Włochy (wycieczki)- od 999 zł. 1067081

LAST MINUTE: Morzyczyn- Hansa Park (kolonie n/morzem)- od 699 zł.;Czorsztyn (kolonie w Pieninach)- od 699 zł.;Jastrzębia Góra (kolonie n/morzem)- od 849 zł.;Kozioł (kolonie n/Pisą)- od 599 zł.;Chłapowo (wczasy n/morzem)- od 499 zł. 1067082

"LWÓW bez tajemnic", "As", ☎(0-85)7-436-304. 1062507

MAZURY -lipiec, pokoje, domki. ☎(0-87)610-21-97. 1064264

PIELGRZYMKI: kraj, Europa. "As", ☎(0-85)7-436-304. 1062508

TANIE wczasy lecznicze, "As", ☎(0-85)7-436-304. 1062504

USA -Kanada -Meksyk, ☎(0-89)527-30-07. 1061611

USA - wizy, wyjazdy, kompleksowo, solidnie, "PROMESSA", Piłsudskiego 11/2 ☎(085)744-59-02, (10,00-16,00). 1066693

WĘGRY wyjazdy handlowe autokarem. ☎(0-86)72-38-86. 1066628

WYCIECZKI szlakiem Mickiewicza, "As", ☎(0-85)7-436-304. 1062505

WYJAZDY do Hannoveru (sobota), ☎(086)181-370. 105100

WYNAJMĘ pokoje turystom, 500 m od jeziora. ☎(0-116)40-96. 1067027

ZAKUPY

❐ SKLEPY

DRZWI antywłamaniowe, JUWENT już za 1310 zł, drzwi wejściowe, wewnętrzne PORTA, zamki, sprzedaż-montaż. Centrum Techniki Zabezpieczania Mienia, ☎653-90-36 1063742

ELMIR. Szafy z drzwiami suwanymi: lustro, płyta. Zabudowa wnęk: korytarze, garderoby. DH Koral Wyszyńskiego 2/1 lok. 107 ☎(0-85)745-16-21 1063443

WAGI
ELEKTRONICZNE I MECHANICZNE
KASY FISKALNE
SHARP CASIO.
METKOWNICE

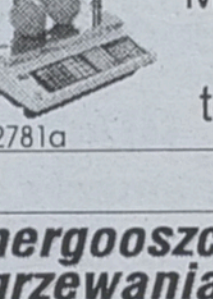

Sprzedaż I serwis
Białystok
Młynowa 76 lok. 5
tel. 744 40 63
tel./fax 744 47 49
1012781a

Energooszczędne systemy ogrzewania
kotły, grzejniki, ogrzewanie elektryczne, automatyka dla kotłowni, podgrzewacze wody



Białystok, ul. Warszawska 5,
tel. (085) 743-61-71, tel./fax 743-65-07,
Suwałki, ul. E. Plater 1,
tel. (087) 766-49-98
BARTOSZ
D1012724

FRANCUSKIE PRZYDOMOWE OCZYSZCZALNIE ŚCIEKÓW ŁĄCZNIE Z MONTAŻEM. "KARST" MARCZUKOWSKA 6 TEL.(0-85)651-55-66 (7.00 -17.00). 1063534

KOMPLETNE WYPOSAŻENIE ŁAZIENEK ☎518-207 ZWYCIĘSTWA 8E. 1064024

NAMIOTY, łyżworolki, turystyka, Warszawska 67/1 1058804

TYRSTYKA, namioty, łyżworolki, Piłsudskiego 3. 1058803

❒ HURTOWNIE

BOR - MAZ sc
INSTALACJE AUTO - GAZ
MECHANIKA
BLACHARSTWO - LAKIERNICTWO
AUTO - LAKIERY
EŁK, GDAŃSKA 40
TEL.(087) 610 36 49
1012567

DOMOCHRON
ALARMY
Sposób na bezpieczeństwo
UL. TOWAROWA 2B
TEL. 7321421, FAX 732-39-74
D1012684

Termitech
KLIMATYZATORY
WENTYLATORY
BIAŁYSTOK, UL. DOBRA 12
TEL. 743-28-50, TEL./FAX 743-28-57
D1012688

HURTOWNIA odzieży używanej (nie sortowanej), 4,20 zł/kg Kolno, ☎(086)78-30-74. 105132

HURTOWNIA Odzieży Używanej "MODNISIA", oryginalny niesort niemiecki w ciągłej sprzedaży i bezpośrednio z TIR-a. Suwałki, 1-go Maja 29B, ☎(0-87)65-17-37, ☎090609173. Poniedziałek- piątek 8.00- 16.00, sobota 9.00- 14.00. Zapraszamy. 202658

HURTOWNIA odzieży używanej, Białystok, Sienkiewicza 81/3, lok. 09,- ☎(0-85)752-951, 9.00- 16.00. 1051911

"MK" S.C. Kwasoodporne wkłady kominowe. Białystok, Warszawska 21/106. ☎(0-85)743-68-00 wew. 216, ☎0-602-622-454. 1066762

NAMIOTY, sport, turystyka, Równa 15. 1058802

SŁOJE, zakrętki -różne typy, Zambrów, ul. Cmentarna 18, ☎(086)71-67-21. 105159

WYPOSAŻENIE SKLEPÓW I MAGAZYNÓW, PROJEKTOWANIE WNĘTRZ, MONTAŻ, TRANSPORT. Białystok, ul. Swobodna 25A, ☎654-31-50, tel./fax 654-70-43. 057335

❒ PRODUCENCI

BLACHY NA DACHY
DOWOLNA DŁUGOŚĆ
D1012785
W LIPCU 10% TANIEJ!
- rynny
- blacha płaska
- trapezowana powlekana
- gwoździe i wkręty

ul. Pana Tadeusza 4 PRODUCENT
tel. (0-85) 74-31-960 IKAFI

D1012954
KOSTKA BRUKOWA
MATERIAŁY BUDOWLANE
BLOCZKI BETONOWE
KRĘGI BETONOWE
CEMENT, WAPNO
PPHU "MATMAR" Białystok, ul. Elewatorska 13
tel./fax 651-88-83, 651-71-41
BIAŁYSTOK-ZAWADY 103A tel. 653-44-22

KOSTKA brukowa, kompletne nawierzchnie, gwarancja. BRUX Białystok ul. Produkcyjna 102 ☎(085)654-24-54. 1062703

KOSTKA BRUKOWA-PRODUCENT. ELEWATORSKA 13, ☎(0-85)651-88-83, 651-29-96, 651-71- 41. 1065749

KREGI BETONOWE, PUSTAKI WIÓROBETONOWE, POKRYWY, PRZEPUSTY, BLOCZKI FUNDAMENTOWE, CEMENT. ☎(0-85)653-44-22. 1065750

OGRODZENIA betonowe PPHU "PARKAN" od 23 zł/mb. ☎(0-86)76-30-86. 1066655

PARKIET, Mozaika, schody z Hajnówki. ☎(0-85)683-29-20. 1067153

PARKIET, ☎(0-85)675-36-62. 1061483

PARKIET, ☎(0-85)719-41-54. 1056441

PARKIET, ☎(0-85)719-41-54. 1065007

PRODUCENT SPRZEDA ATESTOWANĄ KOSTKĘ BRUKOWĄ Z NIEMIECKIEJ WIBROPRASY ZENITH, UL. KOMUNALNA 3 ☎085/653-88-22, 653-97-81. 1057336

SIATKA ogrodzeniowa. ☎(0-87)15-18-40. 1067068

STEMPLE I ŻERDZIE BUDOWLANE, ☎(0-85)653-44-22, 651-88-83. 1065744

SZAFY trzydrzwiowe z drewna. ☎(0-87)641-95-53. 1067233

ZDROWIE

APARATY słuchowe. Stołeczna 25 (wejście od Wyszyńskiego) ☎744-44-19 1067134

BADANIE włosów ☎744-44-19. 1067136

BEZOPERACYJNE leczenie kamicy żółciowej, nerkowej, prostaty, hemoroidów ☎744-44-19. 1067137

BIELACTWO, łuszczyca ☎(0-601)21-43-88. 1067141

CHOROBY płuc i oskrzeli Dr n.med. ZOFIA ŁUKJAN, Białystok, Suraska 1A/4. Poniedziałek 14.00, środa 10.00 -12.00. ☎(0-85)742-26-62, ☎743-11-25. 1067050

ENDOKRYNOLOG- USG, hormony tarczycy. ☎(0-85)663-14-62. 1064293

FILIPIŃSCY uzdrowiciele w Melamposie, dnia 24, 25, 26.07.1998. Antoniuk Fabryczny 1, ☎(0-85)654-75-64. 1066585

KOMPLETNE wyposażenie gabinetu stomatologicznego, fotel, kompresor, inne. ☎0-602-448-752. 1065666

NAJNOWOCZEŚNIEJSZE, efektywne odchudzanie (mezoterapia, masaż odchudzający, homeopatia). Kleosin, ☎(0-85)663-14-62. 1058242

OPERACJE plastyczne, skuteczne, nowoczesne odmładzanie (Kolagen, Embrioblasty, Peeling). ☎(0-85)663-14-62. 1057868

OTYŁOŚĆ, trądzik, łysienie -Kleosin, ☎(0-85)663-14-62. 1064295

PSYCHIATRA -ADAM CHOROSZUCHA, przyjmuje codziennie, Świętojańska 17/1. Informacja: ☎(0-85)327-735. 1050595

SKUTECZNE uwalnianie od nałogów: alkohol, nikotyna, nadwaga (hipnoza). Hipnoterapia stresów, lęków, nerwic. Dr Piotr Gutowski, ☎(0-85)744-72-90. 1067019

SOCZEWKI kontaktowe, miękkie, twarde, kolorowe, wszelkie wady. Suwałki, ☎(0-87)677-066. 203178

SOCZEWKI kontaktowe, kolorowe, toryczne. Płyny dezynfekujące. Stołeczne 25(wejście od Wyszyńskiego ☎(085) 744-44-19. 1067146

STOMATOLOG, Malmeda 1, róg Lipowej, lok. 112. Porcelana, ☎(0-85)742-22-55, (10.00-18.00). 1063717

VIAGRA, ☎0-602-818-985. 1064272

ZAŚWIADCZENIA (prawo jazdy, świadectwa kwalifikacji, badania okresowe). Kleosin, ☎(0-85)663-14-62. 1064294

ROLNICTWO

❒ KUPIĘ

KOMBAJN zbożowy -kupię, ☎(086)192-736. 105134

PRZYCZEPA wywrotka, 6 i 4-tonowa, niedrogo. ☎(0-86)755-513. 1067093

ZWIJACZ do łęcin. ☎(0-85)718-71-86. 1066164

❒ SPRZEDAM

400 -800 -1500l. schładzarki, dojarki przewodowe do mleka. ☎0-602-333-260. 1066182

400 l, 650 l, schładzarki, tanio. ☎(0-87)234-994. 1065145

ABC hodowcy: zbiorniki, dojarki, ☎(0-85)745-30-46. 1062658

BIZON (1987), szt 2, ☎(086)17-20-91. 105152

C-330M, dachówkę czerwoną. ☎(0-87)237-611. 1066297

C-360, prasa, poznaniak, zgrabiarka 7, rozsiewacz. Kol. Krugło 42, 16-207 Różanystok. 1066317

C-360-3P, (1983), z kabiną. ☎(0-85)65-02-199. 1065733

CHŁODZIARKA 200, 400, 700. ☎(0-87)629-84-32. 1067159

CIĄGNIK C-330 (1982), stan bdb. ☎(0-87)164-370. 203292

CIĄGNIK C-360, (1988). ☎(0-87)643-19-41. 1064542

CIĄGNIK C-360-3P, ☎(0-86)745-144. 1067091

CIĄGNIK C-385, U-912, (1986). ☎(0-89)742-36-25. 1065278

CZĘŚCI ZAMIENNE DO KOMBAJNÓW : BIZON, CLAAS, M-F, ☎730-32-66, 730-96-86. 1062826

DWA siewniki zbożowe firmy "Amazone", niemieckie. ☎(0-85)712-58-04, po 20.00. 1064507

EŁK, SUWALSKA 64, ☎(0-87)620-13-21. KOMBAJNY ZBOŻOWE, ZIEMNIACZANE, PRASY, CIĄGNIKI, SCHŁADZARKI. RATY. 1063491

HEDER do kukurydzy do sieczkarni Z-350/3. ☎(0-86)760-816. 1066710

HODOWLA Zarodowa Zwierząt Knyszyn Ferma Ogrodniki- największy i najstarszy producent materiału hodowlanego w regionie północno wschodnim oferuje loszki wbp, wbpxpbz, knurki wbp. ☎(0-85)716-10-04. 1065929

HOLENDERSKIE jałówki HF wysokocielne, Łomża, ☎(086)16-93-92, 18-34-05. 105103

KOMBAJN "Anna" -tanio, ☎(086)17-85-81. 105156

KOMBAJN Bizon, (1973), 15.000,- ☎(0-85)716-21-46. 1067025

KOMBAJN "Bizon" (1978), przyczepa 4t wywrot, dmuchawa zbożowa ssąco- tłocząca. Mrek Podbielski, Czarne, Filipów. 203287

KOMBAJN Bizon Z-050, przygotowany do żniw. ☎(0-89)753-44-05, wieczorem. 1067154

KOMBAJN buraczano -ziemniaczany "Poznaniak", 8.200 -3.200,-. ☎(0-86)763-169. 1066890

KOMBAJN Fahr 3m , prasę Velger AP12, siewnik zbożowy. ☎(0-87)64-10-125. 203239

KOMBAJNY, prasy, ciągniki, części (pasy) inne- raty. ☎(0-87)644-93-77. 203079

KOMBAJNY, prasy, Claas- różne typy. Augustów, ☎(0-87)64-34-317. 203221

KOMBAJNY, prasy, wycinaki, przyczepy samozbierające, inne. Części zamienne, do maszyn rolniczych produkcji zachodniej. "FRYCKE" -Maszyny Rolnicze. Mrągowo, Przemysłowa 6, ☎(0-89)741-29-74. 1065243

KOMBAJNY FAHR 3 m, CLAAS, prasy WELGER, zbiorniki, siewnik zbożowy. Przytulanka 56. 1065918

KOMBAJNY: różne typy, prasa "Welger". Jeziorki k./Augustowa, ☎(0-87)644-21-43. 1067189

KOMBAJNY zbożowe, prasy, tanio. ☎(0-85)737-56-78. 1065598

KOMBAJNY zbożowe Claas, FAHR, inne, duży wybór -tanio -raty, ☎(0-87)231-126, ☎090/53-64-37. 1062969

KOMBAJNY zbożowe i ciągniki (niemieckie). ☎(0-52)385-45-25, ☎(0-52)385-19-63. 1066529

KOMBAJNY zbożowe produkcji zachodniej, niska cena. Augustów, ☎(0-87)643-51-66 po 16.00. 203267

KOMBAJN zbożowy Bizon Z-050, stan dobry. ☎(0-87)27-22-10. 1067170

KOMBAJN zbożowy Fahr 88S. Ostra Góra 40, tel. Bombla 53. 1066706

LOSZKI hodowlane F1, PBZ; knury Duroc xPietrain, Hampshire xPietrain, Duroc xBz, PBZ; mięsność minimum 60%. Dostawa. Łomża, ☎(086)16-93-92, 18-34-05, 090-54-76-49. 105104

MŁOCARNIA, 400 zł, snopowiązałka. Bełda 21, gm. Rajgród. 1064963

MTZ-80, (1990). ☎(0-85)716-42-43. 1066657

ORKAN, talerzówka. ☎(0-85)719-27-27. 1066973

PHU "Agrotechnika"- prasy, chłodziarki, prasa belująca, ciągnik rolniczy, kombajn podwieszany. Gwarantujemy części i serwis. Pisz, Warszawska 41, ☎(0-87)23-25-17, ☎(0-87)23-47-86, ☎0-90-53-60-27. 1064402

PRASA belująca Z-230, przyczepka zbierająca. ☎(0-86)76-39-39. 1067092

PRASA Claas Dominant, duża. ☎(0-87)629-84-32. 1067160

PRASA do słomy "John Deere", stan bdb. ☎(0-85)743-16-76. 1067148

PRASA Z-224, (1992). ☎(0-86)775-639. 1065620

PRASA zwijająca Z-260. ☎(0-86)760-816. 066709

PRASĘ niemiecką niskiego zgniotu Claas, 2.000 zł. Spawarka tlenowa, gm. Korycin. ☎(0-85)72-19-328. 1067203

PRASY do słomy, siewnik. ☎(0-85)685-20-00 wew. 141. 1065033

PRZYCZEPA -barakowóz na kołach, przyczepa wywrotka D-47A. ☎(0-85)741-41-05, wieczorem. 1066634

PRZYCZEPA wywrotka, snopowiązałka idealna, przewracarko -grabiarka, sprężarka dwucylindrowa, ☎(086)71-17-58. 105093

PRZYCZEPĘ samozbierającą T-010, tanio. ☎(0-85)711-26-48. 1067078

PRZYCZEPĘ wywrotkę (niska), ☎(086)183-713, wieczorem. 105109

SCHŁADZARKA mleka, 850. ☎(0-86)79-12-25, ☎(0-86)76-16-91. 1067094

SCHŁADZARKI konwiowe do mleka,zbiorniki. Raty tel.(085)67-51-686 ul.Fabryczna 2a - "Skartex". 1062774

SCHŁADZARKI mleka przewoźne, stacjonarne, legalizacja -transport, serwis, od 1500,-, ☎(0-87)230-754. 1061454

SNOPOWIĄZAŁKĘ, młocarnię, prasę. ☎(0-83)357-96-17. 1066873

SPYCHARKI, koparki- ETC-2011. ☎(0-87)66-40-01. 203142

SZARPAK do Rekorda (1995), Choiński, Duchny, gm. Rutki, łomżyńskie. 105153

TANIO! Kombajn zbożowy. ☎(0-85)675-56-60. 1067017

U-914, (1986), 22.000,-, U-912, (1985), 14.500,-, C-360, 7.500,-. ☎0-602-195-649. 1067214

U-914, (1989) lub zamienię na U-16-14 powyżej (1990). ☎(0-89)742-36-25. 1065277

URZĄDZENIA do produkcji pieczarek. ☎(0-61)86-73-332. 1065675

UWAGA: wszystkie pasy klinowe do zachodnich maszyn rolniczych. ☎(0-87)644-93-77. 203053

UŻYWANE maszyny rolnicze- raty. ☎(0-87)644-93-77. 203080

ZWIERZĘTA

PSA obronnego oddam. ☎(0-85)654-42-03. 1067123

ROTTWEILERY wychiowywane w domu. ☎(0-85)730-06-23. 1066999

SPRZEDAM debermana. ☎(0-86)72-01-63. 1066801

SPRZEDAM kozy. Leszek Puchłowski, Pomorze II, gmina Giby. 203264

WETERYNARIA

LECZNICA. ☎732-35-76, Białówny 7, Białystok. 1065578

RÓŻNE

❒ KUPIĘ

DŁUŻYCĘ iglastą. ☎(0-87)68-57-69, ☎(0-87)68-54-52 po 20.00. 203063

SKUPUJĘ stare meble, zegary, srebra, obrazy, inne starocie. ☎(0-83)371-25-86. 1064904

UNIT lub fotel stomatologiczny. ☎(0-116)33-81. 1067028

UŻYWANE płyty drogowe, każdej ilości. ☎0-90-545-281. 1066483

❒ SPRZEDAM

240 szt. świerka, schładzarkę do mleka 100 litrów, kopaczkę ciągnikową. ☎(0-86)764-627. 1066126

AGREGAT chłodniczy, patelnia- piekarnik elektryczny, krzesła barowe. ☎(0-87)61-12-185. 1067150

CIĄGNIK gąsienicowy "Mazur" z osprzętem ładowarkowym, 6.000,-,☎(086)175-521. 105124

DESKI, krokwie, łaty -producent. ☎(0-85)71-94-688. 1065370

DYLE dębowe. ☎(0-85)711-37-56, po 16.00. 1066648

GRUBOŚCIÓWKA trzystronna. ☎(0-85)683-46-38. 1064265

GRZEJNIKI aluminiowe, nowe, 170 szt. ☎(0-85)650-21-59. 1066835

MASZYNY do obróbki drewna, nowe. ☎(0-12)656-14-52. 1066944

MASZYNY stolarskie. ☎(0-86)714-936. 1067231

MOZAIKA -producent ☎718-67-56. 1066886

OKNA 90x90 drewniana oraz stopki na schody -sosnowe. ☎(0-85)743-32-49. 1067225

POSZUKUJĘ odbiorców trocin. ☎(0-87)68-57-69, ☎(0-87)68-54-52 po 20.00. 203064

PUSTAKI wiórobetonowe -energooszczędne, uniwersalne. Bloczki fundamentowe. "KOK-POL" Nowodworce, ☎(0-85)719-41-07. 1065128

ROŻNA gazowe do kurczaków. Producent: "Helios Grill", ☎(0-89)527-84-80. 1063838

SIATKĘ ogrodzeniową, Astronautów 9. 1062636

SPRZEDAM piec do centralnego ogrzewania.TEL.(085)651-55-66.7.00 - 17.00. 1063536

STAR techniczny, barakowóz, zbiorniki ciśnieniowe, przyczepka samochodowo -ciągnikowa, ☎(086)71-17-58. 105094

TANIE komputery- firmowe, składaki, 3-letnia gwarancja, serwis. Suwałki, ☎0602-783-465. 203173

TANIO! Grzejniki żeliwne. ☎(0-87)642-39-35. 1066904

TARCICĘ sezonowaną, świerkową. ☎(0-87)68-58-09. 203225

TRANSFORMATOR 250/15, fabrycznie nowy, nieużywany- pilnie. ☎(0-86)72-87-18. 1067009

UKŁADANIE podłóg z kompleksowym wykończeniem z materiału powierzonego lub własnego. Palety, sztachety, strugarkę trzystronną. ☎(0-85)739-20-44, ☎(0-85)683-20-62. 1067169

WÓZEK widlak po remoncie. ☎(0-86)75-27-55, ☎(0-86)75-20-37. 1067095

WÓZEK widłowy terenowy GPW 200T w ciągłej eksploatacji, 22.000,-, ☎(086)175-521. 105123

WYPRZEDAŻ używanych rowerów turystycznych. 250,-. ☎(0-85)444-562. 1038998

❒ INNE

ELEKTRONARZĘDZIA -wypożyczalnia, Kopernika 5, ☎(0-85)744-84-82. 1047149

PRAGNĘ posiadać samochód, brakuje mi pieniędzy. Proszę o wsparcie finansowe. Z góry dziękuję! PBG SA 10801503-62532-27004-805000. 203280

ZŁOM wywożę. ☎(0-85)744-54-11. 1063642

MATRYMONIALNE

AMERYKANIN, kawaler, polskiego pochodzenia, pozna w celu matrymonialnym PANNĘ w wieku do 30 lat- zdjęcie mile widziane. Listy kierować pod adresem: Ireneusz Niemiec, ul. Polna 9, 16-400 Suwałki. 203129

KOOPERACJA

POSZUKUJĘ ładunków w kierunku Wrocławia i okolic, 26 ton, ☎0601-67-78-30. 105086

Wyrazy głębokiewgo współczucia Pani mgr
JANINIE KORONIE
z powodu śmierci
MATKI
składają:
Dyrekcja i pracownicy
PZF "Cefarm"
w Bialymstoku
(1013020)

Koledze
JANOWI KOTOWSKIEMU
z powodu śmierci
Ojca
wyrazy głębokiego współczucia
składają:
Dyrekcja i pracownicy
Wojewódzkiego Biura Geodezji i Terenów Rolnych
w Łomży
(101142)

Koledze
GRZEGORZOWI PASIUK
wyrazy głębokiego współczucia z powodu śmierci
MATKI
składają:
koleżanki i koledzy
z Zarządu Okręgowego LOK w Białymstoku
(1013017)

Wyrazy szczerego współczucia i żalu
Panu JAROSŁAWOWI MACHAŁA
z powodu zgonu
OJCA
składają:
Zarząd, Rada Nadzorcza, Związki Zawodowe
oraz współpracownicy z Browaru Dojlidy
Sp. z o.o. w Białymstoku
(1013061)

TVP 1

7.00 Kawa czy herbata? – magazyn poranny, w tym Wiadomości oraz Nauka jazdy na łyżworolkach – pierwsze kroki **8.05** Murphy Brown – serial komediowy prod. USA **8.30** Wiadomości **8.41** Prognoza pogody **8.45** Lato z Misiem i Margolcią – program dla dzieci **9.10** „Podróże z Aleksandrem i Emilią" – film anim. prod. franc.-kanad. **9.35** Opowieści z lasu: O drzewach – program dla dzieci **9.50** Duże oko: Na jagody – program dla dzieci **10.00** Dotyk anioła – serial prod. USA **10.50** Gość w dom: Biecz – magazyn Danuty i Andrzeja Wasylewskich **11.25** Lato z magazynem notowań: Z biegiem Popradu – felietony rolnicze **12.00** Wiadomości **12.10** Agrobiznes – rolniczy magazyn informacyjny **12.25** Klan – serial obycz. prod. polskiej **13.40** KINO LETNIE: Punkt zwrotny – film obycz. prod. USA

15.25 MUR – magazyn Anny Mentlewicz dla młodzieży

15.45 Wiadomości z ogrodów zoologicznych – serial dok. prod. USA

16.15 Moda na sukces – serial obycz. prod. USA

16.40 Tydzień Prezydenta – program public.

17.00 Teleexpress

17.25 Meego – serial komediowy prod. USA

17.50 Automania – magazyn motoryzacyjny

18.05 Forum – program public. Karola Małcużyńskiego

18.50 Flesz-Wiadomości

18.53 Prognoza pogody

19.00 Wieczorynka: Zwierzaki cudaki

19.30 Wiadomości

19.56 Sport

19.59 Prognoza pogody

20.10 Zdarzyło się jutro – serial prod. USA

20.55 Opolskie piosenki – O! Finał! – rozwiązanie plebiscytu

21.05 Jaka Polska? – magazyn samorządowy

21.15 W centrum uwagi – program public.

21.30 TEATR TELEWIZJI: Julian Tuwim „Żołnierz królowej Madagaskaru"

23.20 Wiadomości

23.27 Sport

23.35 Mistrzowie kina: Nicolas Roeg „Eureka" – dramat krym. prod. USA

1.40 Spotkania kabaretowe: Szerokiej drogi

2.20 Czas na antyki: Cyna

TVP 2

7.00 Sport telegram – przegląd wydarzeń sportowych **7.05** Dziennik krajowy **7.25** Peter Gunn – serial sensac. prod. USA **7.50** Studio urody – program sportowo-rekreacyjny **8.00** Wiadomości TV Białystok **8.30** W labiryncie – serial prod. polskiej **9.00** Czterej pancerni i pies: Wojenny siew – serial prod. polskiej **10.00** Chcecie bajki – oto bajka – program dla dzieci **10.05** „Władcy zwierząt": „Jeździec na reniferach" – serial dok. prod. francuskiej **10.35** Zaczarowane wiaderko – serial anim. prod. ang. **11.00** Ekstra sezon: „Smutny jesienny blues. Maria" – serial obycz. prod. czeskiej **12.00** Złotopolscy – serial prod. polskiej **12.25** Familiada – teleturniej **13.00** Panorama **13.20** Dziennik krajowy **13.40** Relaks z... Telewizją Wrocław: Intymny świat kalamburowców – program rozrywkowy

15.10 Przystanek Alaska – serial prod. USA

16.00 Panorama

16.10 Nie tylko w koszarach – program Red. Wojskowej

16.30 Koło fortuny – teleturniej

17.05 Dlaczego to my? – program Ewy Juchniewicz

17.30 Wiadomości TV Białystok

18.00 Panorama

18.10 Obiektyw

18.30 Va banque – teleturniej

19.05 Wydarzenie tygodnia – program public.

19.30 Żegnaj Rockefeller – serial komed.prod. polskiej

20.05 Akademia Filmu Polskiego: Nie ma mocnych – komedia prod. polskiej

21.50 Sport telegram – przegląd wydarzeń sportowych

22.00 Panorama

22.35 Auto – magazyn motoryzacyjny

23.05 Encyklopedia sztuki XX wieku: „Przesłanie miłości – Festiwal muzyczny na wyspie Wight" – film dok. prod. ang.

1.05 Bo pogadamy inaczej – film obycz. prod. niem.

2.30 Kronika Igrzysk Dobrej Woli

POLSAT

6.00 Poranek z Polsatem **7.45** Polityczne graffiti **7.55** Poranne informacje **8.00** Garfield – serial anim. dla dzieci **8.30** Znak Zorro – serial przyg. prod. USA **9.00** Tarzan – serial przyg. prod. USA **9.30** Żar młodości – serial **10.30** Przyjaciele – serial komed.prod. USA **11.00** Roseanne – serial komediowy prod. USA **11.30** Gorączka w mieście – serial sensac. prod. USA **12.30** Kalambury – program rozrywkowy **13.00** Rykowisko **13.30** Wolnoć Tomku... – magazyn o budownictwie **14.00** Disco Polo Live

15.00 Garfield – serial anim. prod. USA

15.30 Lato z Polsatem

16.00 Informacje

16.15 Lato z Polsatem

16.45 Dziewięciu wspaniałych: gra – zabawa

17.15 Rykowisko

17.45 Przyjaciele – serial komediowy prod. USA

18.15 Roseanne – serial komediowy prod. USA

18.45 Informacje

19.00 Znak Zorro – serial przyg. prod. USA

19.30 Tarzan – serial przyg. prod. USA

20.00 Komisarz Rex – serial

20.50 Losowanie LOTTO

21.00 MEGA-HIT: Superman 2 – film sensac. prod. USA z 1981 r. (127 min.) Reż: Richard Lester. Wyst: Christoper Reeve, Gene Hackman, Margot Kidder.

Kolejna część przygód Supermana – człowieka obdarzonego nadzwyczajnymi zdolnościami. Tym razem w tej roli wystąpił najbardziej znany z tego filmu Christopher Reeve. Superman zakochuje się w pięknej dziewczynie, zapominając o swoich powinnościach. Zamiast walczyć z przestępcami, poświęca czas na zabieganie o względy pięknej dziewczyny.

23.20 Wyniki losowania LOTTO

23.25 Informacje i biznes informacje

23.45 Polityczne graffiti

23.55 Bumerang – program public.

0.25 Egzamin dojrzałości – program rozrywkowy

1.25 Dance TV

1.55 Przytul mnie

2.55 Plastic TV

TVN

6.15 Jolanda – telenowela prod. argentyńskiej **6.45** Telesklep **7.15** Hardcastle i McCormick – serial sensac. prod. USA **8.15** Kucyki i przyjaciele – serial anim. dla dzieci **8.35** Conan – łowca przygód – serial anim. dla dzieci **9.00** Szkoła złamanych serc – serial dla młodzieży prod. austral. **9.30** Nieśmiertelny – serial przygod. prod. USA **10.25** Conan – serial przygod. prod. USA **11.15** Poirot – serial krym. prod. ang. **12.10** W NBA – magazyn koszykówki kobiecej **12.40** Manuela – telenowela prod. argent. **13.30** Jolanda – telenowela prod. argent. **14.00** Telesklep **14.30** Kucyki i przyjaciele – serial anim. dla dzieci **14.55** Conan – łowca przygód – serial anim. dla dzieci

15.20 W naszym kręgu – serial

15.45 Szkoła złamanych serc – serial dla młodz.

16.15 Nieśmiertelny – serial przygod. prod. USA

17.15 TVN Fakty regionalne

17.30 Co za dzień – program rozrywkowy

18.00 Magnum – serial sensac. prod. USA

19.00 TVN Fakty

19.20 Pogoda

19.25 Informacje sportowe w TVN

19.30 Więzy rodzinne – serial komediowy prod. USA

20.00 Ogień – serial obycz. prod. austral.

21.00 Diagnoza: morderstwo – serial sensac. prod. USA

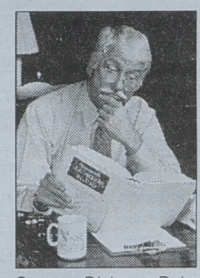

Scena z Dick van Dyke

22.00 Supergliny – mag. policyjny

22.30 Taaaka ryba – magazyn wędkarski

23.00 Jak napisać romans – film erot. prod. USA

0.35 Nocny tramwaj TVN

1.05 Magnum – serial

1.55 Skrót meczu USA Basketball – Hiszpania

2.55 Granie na ekranie – program rozrywkowy

NASZA TV

8.00 „Flash Gordon"– serial anim. prod. USA **8.30** „Urmel" – serial anim. **9.00** Detektyw – serial krym. prod. ang. **10.00** Kino familijne: „Willy Fogg: W 80 dni dookoła świata" – film anim. prod. hiszp. **11.30** Gotowanie z dziadkiem **11.45** VIP – wydarzenia i plotki ze świata show biznesu w filmowym skrócie **12.00** Latający lekarze – serial obycz. prod. austral. **13.00** Życie zwierząt – film przyrod. **13.30** Nasz sklep – zakupy w TV **14.00** Antonella – serial prod. argentyńskiej **14.55** Szczęśliwa ósemka – propozycje do listy przebojów

15.00 City – serial

15.30 Loving – serial

16.00 Zwierzątka z Transylwanii – serial anim. dla dzieci

16.30 Oddział dziecięcy – serial obycz. prod. ang.

17.00 Lato w Studiu AGNES

18.00 Nasze wiadomości

18.15 Dziedziczna nienawiść – serial obycz. prod. braz.

19.10 Rytmy – serial prod. USA

20.05 Texas Addio – western prod. włos.

21.45 Nasze Wiadomości

22.00 Potrzeba seksu – serial dok.

23.00 Ręce do góry – talk show Ewy Michalskiej

23.30 PRZED PREMIERĄ: Zakład – film obycz. prod. USA

RTL 7

7.00 Zaklinanie poniedziałku **7.10** Szwajcarscy Robinsonowie – serial przygodowy **8.00** Teleshopping **8.30** Świat pana trenera – serial **9.00** Zróbmy sobie dobrze – serial komediowy **9.20** Spokojnie, tatusku – serial **9.45** MacArthur – film wojenny prod. USA **11.55** Gdzie są ci chłopcy – kom. prod. USA **13.30** Teleshoping **14.00** Campbellowie – serial **14.55** Słodka dolina – serial

15.15 Siódemka dzieciakom: Superpies, Powrót do przyszłości, Tajemnicze Złote Miasta – seriale animowane

16.40 Ukryta kamera – pr. rozrywkowy

17.10 Prawo miecza – serial sensac.

18.00 Sunset Beach – serial

18.50 7 minut – wydarzenia dnia

19.00 Prawo i bezprawie – serial sensacyjny

19.55 Anioł pustyni – dramat sensac. prod. USA 1977 r. (100 min.) Reż: Dick Richards. Wyst: Gene Hackman, Catherine Deneuve.

Akcja toczy się w 1918 roku w Legii Cudzoziemskiej. Do fortu Erfoudu w Maroku zostaje wysłany major William Foster, który szkoli nowych żołnierzy, jednocześnie prowadzi wykopaliska, w poszukiwaniu grobu słynnego Anioła Pustyni, w którym podobno złożono skarby. Te prace prowadzą do konfliktu z Arabami.

21.50 Cobra – oddział specjalny – serial sensac.

22.45 Crime Story – serial kryminalny

23.35 Prawo miecza – serial krym.

0.20 Prawo i bezprawie – serial sensacyjny

1.05 Crime Story – serial krym.

1.50 Muzyka w RTL 7 oraz prognoza pogody

TV BIAŁYSTOK

8.00 Wiadomości TV Białystok **8.05** Budzik **8.35** Maria z przedmieścia – serial meks. **9.20** Warzywnik – serial poradnikowy **9.30** Detektyw Bogi – Gangsterska wojna – hiszp. serial rysunkowy **9.55** Dzikie zwierzaki – Zebra – serial dla najmłodszych **10.00** Owidiusz i Sykuś – Wirus – serial anim. **10.20** Tropiciele gwiazd – Powiedzieć czy nie powiedzieć? – serial fab. dla młodzieży **10.45** Paulina na wsi – Kura i kurczęta – franc. serial dla dzieci **10.50** Nieujarzmiona Afryka – Narodziny krokodyli – franc. serial przyr. **11.20** Pałac kangurów – ang. serial obycz. **12.55** Warzywnik – serial poradnikowy **13.05** Pół godziny dla rodziny – program Barbary Ciruk **13.35** Serce Clarity – serial obycz. prod. meksyk. **14.20** Śpiew duszy czyli soulowe nastroje – program G. Kazberuka **14.40** Panorama

15.05 Wiadomości TV Białystok

15.10 Detektyw Bogi – Gangsterska wojna – hiszp. serial rysunkowy

15.35 Dzikie zwierzaki – Zebra – serial dla dzieci

15.45 Owidiusz i Sykuś – Wirus – serial anim.

16.05 Tropiciele gwiazd – Powiedzieć czy nie powiedzieć – serial fab.

16.30 Niezwykłe miejsca – serial dok.

17.00 Jacy jesteśmy? – program public.

17.30 Uważam, że – magazyn interwencyjny

18.00 Panorama

18.10 Obiektyw

18.30 Kartka z kalendarza

18.35 Maria z przedmieścia – serial

19.15 Sztuka i wyobraźnia

19.30 Nieujarzmiona Afryka – Narodziny krokodyli – franc. serial przyrod.

20.00 Pałac kangurów – ang. serial obycz.

21.35 Sztuka i wyobraźnia

21.45 Wiadomości TV Białystok

22.05 Nasz gość zaprasza – Mieczysław Czerniawski

22.35 Pieśni w językach absolutnie obcych – program G. Kazberuka

22.50 Złote wrota – amer. dramat sensac.-obycz.

TV POLONIA

7.00 Sport-telegram **7.05** Powrót Arabeli – serial prod. czeskiej **7.30** Wilki morskie – serial anim. **8.00** Latarnik – magazyn kulturalny **8.30** Wiadomości **8.45** Ala i As: Niecodzienna wycieczka **9.00** Kolorowe nutki – program muz. dla dzieci **9.05** Tata, a Marcin powiedział... – serial **9.15** Makowiecki – łodzianin z Warszawy – reportaż **9.45** Chłopi: Powroty – serial prod. polskiej **10.40** Wielka gra – teleturniej **11.30** Kwiaty polskie – reportaż **12.00** Wiadomości **12.15** Wakacje z Madonną – film fab. prod. polskiej **13.35** Justyna Steczkowska – „Naga" – koncert **14.45** Informacje Studia Kontakt – program informac.-public. dla Polaków mieszkających za granicą **15.00** Panorama **15.20** Program dnia **15.30** Co w kraju piszczy: „Kowalski kontra reszta świata" – program Joanny Frydrych **16.00** „Za chlebem i złotem" – reportaż **16.30** Szafiki – program dla dzieci **17.00** Teleexpress **17.15** Krzyżówka szczęścia – teleturniej **17.40** „Górale w Chicago" – reportaż **18.05** Kto jest kim w Polsce?: Marek Karewicz **18.15** Doktor Ewa – serial prod. polskiej **18.55** Dziennik Telewizyjny – program satyryczny **19.15** Dobranocka: Reksio – serial anim. dla dzieci **19.30** Wiadomości **19.55** Prognoza pogody **20.00** Czarno-białe i w kolorze: Autobus odjeżdża o 6.20 – film obycz. prod. polskiej **21.35** Przyszłość złudzeń – film dok. F. de Peny **22.30** Panorama **23.05** Okna: Ojciec i córka **23.45** LATO W FILHARMONII – Arcydzieła Mozarta – Divertimento: Es-dur KV 289, F-dur KV 213 i KV 1380.30 W centrum uwagi – program publ. **0.50** Reksio **1.00** Wiadomości **1.25** Sport **1.27** Prognoza pogody **1.30** Doktor Ewa **2.10** Dziennik Telewizyjny **2.30** Panorama **3.00** Autobus odjeżdża 6.20 **4.35** Przyszłość złudzeń – film dok. F. de Peny **5.35** W centrum uwgi **5.50** Informacje Studia Kontakt **6.05** Krzyżówka szczęścia – teleturniej **6.30** „Górale w Chicago"

POLSAT 2

7.00 ROM **8.00, 13.30** TV Shop **8.30** Czarodziejka z Księżyca – serial anim. **9.00** Power Rangers – serial **9.30** Nieustraszony – serial krym. **10.30** Wrestling... – serial USA **11.30** Disco Relax – pr. rozrywkowy **12.30** Tajemnicza dama **14.00** Plastik TV – program muz. **14.30** Jacek Ziobro Superstar **15.00** Dance TV – program muz. **15.30** Festiwal Polsat Dance **15.45** Plastik TV – program muz. **16.00** Nieustraszony – serial krym. **17.00** Informacje **17.10** Czarodziejka z Księżyca **17.35** Power Rangers – serial **18.00** Cwaniak – serial sensac. **19.00** Tajemnicza dama **19.55** CNN News **20.10** Dynastia – serial **21.00** Dalziel i Pascoe – serial **21.50** Samotny Luftwaffe – dok. **22.50** Alfabetyczne morderstwa **0.35** Przytul mnie – program muz.

POLONIA 1

4.00 Top Shop **13.30** Stellina – serial prod. argent. **14.30** Top Shop **17.15** Babar – serial anim. dla dzieci **17.45** Namiętności – serial obycz. prod. włoskiej **18.40** Werdykt – talk show **19.10** Nie tylko na weekend – magazyn **19.40** Klub Hawaje – serial dla młodzieży **20.10** Top Shop **20.40** Stellina – serial prod. argent. **21.30** Auto salon – magazyn motoryzacyjny **22.00** Fachowiec radzi – program poradnikowy **22.30** Top Shop

ATV

6.05 Dookoła świata – magazyn **6.30** Santa Barbara – serial **7.30, 11.30, 15.00** Zakupy w ATV **8.00** 74,5 Nowa fala – serial **9.00** Westgate – serial sensac. **10.00** Tego już za wiele – serial **10.30** Ballada o Januszku – serial **12.00** Amerykański brzeg Leopolda Tyrmanda – film dok. **13.00** Santa Barbara – serial **14.00** 74,5 Nowa fala – serial **15.30** Xapatan – teleturniej **17.00** Santa Barbara – serial **18.00** 74,5 Nowa fala – serial **19.00** Zakupy w ATV **19.30** To jest kino – magazyn **20.00** Tego już za wiele – serial **20.30** Charlie przybywa nocą – horror prod. USA **22.00** ATV idzie do kina **22.30** Świat i cztery kółka **23.00** Różowa seria – serial erot. **0.30** Wrestling **1.30** Emmanuelle w Afryce – film erot. prod. włoskiej

ATV 2

6.00-19.00 ATV Smyk – blok programów dla dzieci **6.00** Filmy animowane **8.30, 11.30, 17.00** Wiklinowa zatoka – anim. **9.00** Rodzina Glady – anim. **9.30** Fortele Jonatana Koota **10.00** Marianna – serial anim. **10.30** Filmy animowane **14.00** Przygody z nauką – serial **14.30** Mała magia – pr. dla dzieci **15.00** Mollerissimo – serial anim. **15.30** Pomysłowy Dobromir **16.00** Filmy animowane **16.30** POPSMYK – pr. muzyczny **17.30** Fortele Jonatana Koota **18.00** Opowieści kota na wierzbie **19.00-2.00** Super ATV **19.00** Magazyn dla młodzieży **19.30** 130 bpm – pr. muzyczny **20.00** Czarny rynek – pr. muzyczny **20.30, 24.00** Sporty ekstremalne **21.00** Zebra – program muzyczny **21.30** Mix – pr. muz. **22.00** Zakupy w ATV **22.30** Smak muzyki – mag. muz. **23.00** Lista Przebojów – pr. muz. **0.30** De Mono – film dok.

HBO

8.00 Śmiertelny talk show – film dok. prod. USA **9.00** Miłość i inne nieszczęścia – komedia prod. USA **10.20** Kuchnia polska – dramat społ. prod. polskiej **12.10** Nowa zasadzka – komedia prod. USA **14.00** Niezwykła opowieść – film przyg. prod. USA **15.35** Parszywa dwunastka – dramat woj. prod. USA **18.10** Głupi i głupszy – komedia prod. USA **20.00** Ucieczka z Kuby – film sensac. prod. USA **21.35** Chybiony cel – film sensac. prod. USA **23.15** Udając boga – dramat sensac. prod. USA **0.50** Dilinger i Capone – film krym. prod. USA

CANAL PLUS

7.00-8.25 i 18-20 – program niekodowany

7.00 Szymon mówi Show **7.05, 18.55** Cyberia **7.15, 18.05** Diabelski Młyn – anim. **8.00** Futbol Mundial – mag. piłki nożnej **8.30** Didier – komedia prod. franc. **10.20** Rozstrzygająca broń – film dok. **10.50** Nowojorski walc – film **12.30** Wyprawy z National Geographic – serial dok. **13.00** Oko Serialonu **13.30** Western – film obycz. **15.35** Randka na moście – komedia prod. USA **17.05** 13. posterunek – serial **17.35** Szaleni Wikingowie – anim. **18.00** Nie przegap **18.05** Diabelski Młyn – filmy anim. **18.45** Łapucapu, Nie przegap **19.00** Fantastyka i kosmos – dramat sensac. prod. USA **20.00** Pierwszy semestr – dramat sensac. prod. USA **21.35** Golf: British Open **23.05** Dzika rzeka – film przyg. **0.55** W matni zdrady – thriller

EUROSPORT

8.30 Sport motocyklowy: Szosowe MŚ – Grand Prix Niemiec na Sachsenringu **9.00** Automobilizm: Wyścigi STW w Lahr **10.00** Kolarstwo: Tour de France **12.00** Automobilizm: Mistrzostwa FIA GT na Hungaroringu **14.00** Kolarstwo: Tour de France **15.00** Kolarstwo: Tour de France – 9 etap Montauban – Pau 227 km **17.30** Tenis ziemny: Turniej ATP Senior w Portschach **19.30** Vito Outdoor Special **20.00** Mag. sportów ekstremalnych **21.00** Automobilizm: Tractor Pulling – PE w Horby **22.00** Kolarstwo: Tour de France **24.00** Boks: Walki zawodowców **1.00** Rzutki: MŚ w Chicago

DISCOVERY

(P) – polska wersja językowa

17.00 (P) Szczęśliwy rzut kością do gry **17.30** (P) Najlepsze samochody: Lincoln **18.00** (P) Pierwsze loty **18.30** (P) Punkty zwrotne historii: Eksplozja telewizji **19.00** (P) Weterynarz **19.30** (P) Dzikie Discovery **20.30** (P) Niesamowity wszechświat Arthura C. Clarke`a: Oko diabła **21.00** (P) Podróże z załogą Questa: Lustrzany świat **22.00** (P) Zabójcza pogoda: Błyskawice **23.00** (P) Życie więźnia **24.00** (P) Flightpath, czyli na lotniczym szlaku: Północne skrzydła **1.00** (P) Pierwsze loty: Odrzutowe maszyny bojowe **1.30** Najlepsze samochody: Lincoln **2.00** (P)Godzina z wysoką adrenaliną

TEATRY

Teatr Dramatyczny im. Al. Węgierki w Białymstoku – nieczynny (przerwa urlopowa).
Białostocki Teatr Lalek – nieczynny (przerwa urlopowa).

KINA

W BIAŁYMSTOKU
„POKÓJ" – „Mocne uderzenie" (USA, l. 15), godz. 11.45, 18.30, „Wydział pościgowy" (USA, l. 15), godz. 13.30, 16.00, 20.30.
„TON" – „Black Dog" (USA, l. 12), godz. 15.00, 16.45, 18.30, 20.15.
„FORUM" – „Krzyk 2" (USA, l. 15), godz. 14.00, 18.00, „Doberman" (franc., l. 18)", godz. 16.15, 20.15.
„SYRENA" – Wakacyjne kino dla dzieci – „101 Dalmatyńczyków" (USA, b.o.), godz. 9.30, 15.00, „Psy 2 – Ostatnia krew" (pol., l. 15), godz. 17.00, „Spice girl" (USA, l. 12), godz. 18.45, „Lepiej być nie może" (USA, l. 15), godz. 20.30.

KINA
W WOJEWÓDZTWACH

BIAŁOSTOCKIM
Sokółka „Sokół" – „Kula" (USA, l. 15).

ŁOMŻYŃSKIM
Łomża „Millenium" – „Fakty i akty" (USA, l. 15), godz. 18.00, 20.00.

SUWALSKIM
Suwałki „Bałtyk" – „Dzikie żądze" (USA, l. 15), godz. 18.00, „W akcie desperacji" (USA, l. 15), godz. 20.00.
Ełk „Polonia" – „Kasamowa" (USA, l. 12), godz. 16.00, „Pan Magoo" (USA, l. 12), godz. 18.00, 20.00.
Giżycko „Fala" – „Mała Syrenka" (USA, b. o.), godz. 16.00, „Kasamowa" (USA, l. 15), godz. 17.30, „Północ w ogrodzie dobra i zła" (USA, l. 15), godz. 19.15.
Olecko „Mazur" – „Wielkie nadzieje" (USA, l. 15), „Królestwo zielonej polany, powrót 2" (pol., b.o.).
Mikołajki „Żagiel" – „Lekcja przetrwania" (USA, l. 15), „Spona" (pol., l. 12).
Pisz „Stolica" – „Barwy kampanii" (USA, l. 15).
Węgorzewo „Mewa" – „Titanic" (USA, l. 15).

W RAZIE WYPADKU

Policja – tel. 997
Straż Pożarna – tel. 998
Pogotowie Gazowe – tel. 992
Pogotowie Ciepłownicze – tel. 993
Pogotowie Elektryczne – tel. 991
Pogotowie Techniczne Wodociągów – tel. 994
Pogotowie Weterynaryjne – tel. 983
Informacja o usługach – tel. 951
Telefoniczna Agencja Informacyjna – tel. 744-63-45 (7), 94-77
Pomoc drogowa – tel. 96-37
Centrum Informacji Turystycznej i Kulturalnej im. Ludwika Zamenhofa – tel./fax 745-46-00
Dom Pogrzebowy, Zabia 11, (085) 65-24-911 (całodobwoy) 1018718
SŁUŻBA ZDROWIA
W BIAŁYMSTOKU
Pogotowie Ratunkowe, ul. Poleska 89, tel. biuro wezwań 970, 999, 65-24-192.
Informacja Pogotowia, tel. 74-22-222
Ambulatorium Pogotowia, ul. Poleska 89
– **Pediatryczne** – czynne w dni robocze w godz. 19-7, w wolne soboty w godz. 15-7, w niedziele i święta w godz. 7-7
– **Internistyczne** – czynne codziennie przez całą dobę
– **Stomatologiczne** – czynne w dni robocze w godz. 19-7, w wolne soboty w godz. 15-7, w niedziele i święta w godz. 7-7
– **Gabinety zabiegowe:**
– **Internistyczny dla dorosłych** – czynny codziennie przez całą dobę
– **Gabinet dla dzieci** – czynny w dni robocze w godz. 19-7, w wolne soboty w godz. 15-7, w niedziele i święta 7-7
– **Ambulatorium Chirurgiczne dla dorosłych**, ul. Białówny 11, tel. 746-00-10
– **Ambulatorium Chirurgii Dziecięcej**, ul. Wołodyjowskiego 3 a, tel. 742-59-60
„Hospicjum" Dom Opatrzności Bożej, ul. Świętojańska 1c, tel. 7415-607 – czynny przez całą dobę.
„Hospicjum Domowe", ul. Piotrkowska 2, tel. 7421-000, godz. 15-17.00 (w dni robocze).
APTEKA
ostry dyżur ul. Suraska 2, tel. 742-04-53, ul. Mickiewicza 27, tel. 73-23-024
SZPITALE
DYŻURY CODZIENNE
Woj. Szpital Zespolony im. J. Śniadeckiego, ul. M. Skłodowskiej-Curie 25, tel. 742-16-21 do 26, 742-70-41 – dyżuruje **rehabilitacja** oraz oddziały dziecięce: **chirurgia, renimacja, laryngologia**.
Woj. Szpital Specjalistyczny im. K. Dłuskiego, ul. Żurawia 14 do godz. 15 tel. 7327-570, 7327-694, po godz. 15 tel. 7323-593 dyżurują oddziały: **choroby płuc dzieci, sztucznej nerki, zakaźny dorosłych**.
Specjalistyczny Dermatologiczny ZOZ, ul. Św. Rocha 3, tel. 7425-301, 7420-206;
Regionalny Szpital Onkologiczny, ul. Ogrodowa 12, tel. 7320-116.
OSTRE DZYŻURY
w dniu 20 VII 1998 r.
CHIRURGIA, REANIMACJA, WEWNĘTRZNY, LARYNGOLOGIA, OKULISTYKA, NEUROLOGIA – Państwowy Szpital Kliniczny im. J. Sztachelskiego, ul. M. Skłodowskiej-Curie 24, tel. 742-24-31 do 39, 742-36-13 do 16.
POŁOŻNICTWO z GINEKOLOGIĄ – Woj. Szpital Zespolony im. J. Śniadeckiego, ul. Warszawska 15, tel. 7327-100.
ODDZIAŁ GRUŹLICY, ZAKAŹNY DZIECIĘCY – Woj. Szpital Specjalistyczny im. K. Dłuskiego, ul. Żurawia 14 do godz. 15 tel. 7327-570, 7327-694, po godz. 15 tel. 7323-593.
DZIECIĘCY WEWNĘTRZNY + NEUROLOGIA, LARYNGOLOGIA, OKULISTYKA, INTENSYWNA TERAPIA – Dziecięcy Szpital Kliniczny, ul. Waszyngtona 17, tel. 742-40-31.
W ŁOMŻY
Pogotowie Ratunkowe – tel. 999 oraz 163-855
Pogotowie Chirurgiczne – Szosa Zambrowska 1/27 – czynne przez całą dobę.
Woj. Szpital Zespolony, ul. M. Skłodowskiej-Curie 1, tel. 16-24-01.
Apteka (ostry dyżur), ul. Dworna 35, tel. (086) 163-244.
W SUWAŁKACH
Pogotowie Ratunkowe – tel. 999
Woj. Szpital Zespolony, ul. Szpitalna 60, tel. 67-25-46.
Szpital Miejski Zespołu Opieki Zdrowotnej, ul. Kościuszki 101, tel. 662-241.
TELEFONY ZAUFANIA
Białystok – tel. 988, czynny codziennie w godz. 18-4 (poniedziałki – zwłaszcza problemy alkoholowe)
Białystok – Telefon zaufania dla kobiet w ciąży i rodzin – 73-22-222,
Ochotniczy Białostocki Klub „Amazonki" Stowarzyszenia do Walki z Rakiem, 73-22-222, poniedziałki, środy, w godz. 15-18.
Białystok – Telefon zaufania dla dzieci – 74-25-640, czynny wtorki, piątki w godz. 14-17.
Łomża – tel. 988, czynny w poniedziałki, środy i piątki w godz. 16.30-21.30.
Łomża – Telefon zaufania dla kobiet 164-553, poniedziałek, czwartek, godz. 20.00-22.00.
Suwałki – tel. 988, 674-941, czynne codziennie (oprócz sobót, niedziel i świąt) w godz. 18-6.

RADIO BIAŁYSTOK

(72,8; 72,68; 99,4; 99,6; 98,6 MHz)
Program regionalny
Wiadomości Radia Białystok co godzinę – wydanie główne 7.00, 16.00
Wiadomości w skrócie: 5.30, 6.30, 7.30, 8.30, 16.30, 17.30; Przegląd prasy: 5.15, 6.20; O tym się mówi: 6.45, 7.18; Informacje z przejść granicznych: 5.38, 6.12, 8.15, 12.08, 15.08, 16.24; Sport: 5.32, 7.45, 18.05, 19.05, 21.05; Moto Radio: 6.15, 8.15, 12.09, 15.05, 16.24; Reporterzy informują: 5.23, 5.45, 6.40, 6.45, 8.20, 16.39, 16.45, 17.21, 17.40, 17.45; Regionalne notowania walutowe: 8.39, 11.08; Serwis kulturalny: 7.13, 8.40, 16.13, 16.55; Pogoda dla alergików: 6.55, 7.55, 8.32, 14.55, 16.55, 17.55
5.00 Fakty i muzyka (wiadomości co 30 min) – aud. prowadzi Maciej Drowanowski; 5.45 Zielone studio; 9.15 STUDIO LATO – prowadzi Dorota Sokołowska; 9.20 Pogodowe co nieco; 9.40 Powieść w Radiu Białystok – O. Tokarczuk „Podróż Ludzi Księgi"; 11.15 „Bidul" – aud. Andrzeja Ślęszyńskiego; 11.53 English on... Route 66; 14.15 Powieść w Radiu Białystok: O. Tokarczuk „Podróż Ludzi Księgi"; 14.34 Muzyczne marzenia; 15.10 CO NIESIE DZIEŃ – prowadzi Lech Pilarski; 16.00 FAKTY I MUZYKA (wiadom. co 30 min) – prow. Piotr Łęgowski; 18.10 Muzyczny telefon – prow. A. Maciorowska; 18.30 UKRAIŃSKA DUMKA – prow. Jerzy Misiejuk; 18.45 Pod znakiem Pogoni – prow. Marek Zabrocki; 19.10 MAGAZYN SZTUK WSZELKICH – aud. Andrzeja Danilczuka; 19.30 WIELCY I NIEPOKORNI – aud. Zbigniewa Zająca; 20.05 DOBRANOCKA; 20.15 Rozmowy po zachodzie słońca – prow. Andrzej Ryczkowski; 21.30 W kręgu dawnych mistrzów – aud. J. Papaja; 22.00 REFLEKTOREM PO ŚWIECIE – program BBC; 23.05 NOCNA ORKIESTRA RADIA BIAŁYSTOK – prow. G. Kazberuk

RADIO AKADERA

(71,24; 87,7 MHz)
Serwis informacyjny – 6.00-0.00 co godzinę; Ogłoszenia – 7.15-20.15 co godzinę; Konkursy – 10.15-11,55, 15.10-16.55
6.05-10.00 Prezentuje Krzysztof Sadowski; 6.15 Przegląd prasy lokalnej; 6.30 Informacje lokalne, komunikaty; 6.50 Halo granica; 7.20 Radiowy Komunikat Drogowy; 7.30 Serwis lokalny; 7.45 Przegląd prasy lokalnej; 8.30 Serwis lokalny, komunikaty, sytuacja na przejściach granicznych, noc na służbie, kursy walut; 9.10 Horoskop; 9.30 Informacje lokalne, komunikaty, kursy walut, propozycje kulturalne na dziś; 9.45 Porady Prawnika; 10.00-15.00 Prezentuje Mariusz Rosołowski; 10.10-11.55 Konkurs (trzy części) (tel. 7455-555); 12.05 Serwis lokalny, komunikaty, informacje z przejść granicznych; 12.05-14.00 Szafa gra – czyli piosenki wybierane przez słuchaczy; 13.10 Horoskop; 13.20 Radiowy Komunikat Drogowy; 13.45 Notowanie Giełdy Papierów Wartościowych, kursy walut; 14.05 Serwis lokalny; 14.20 Radiowóz; 15.00-20.00 Popołudnie z Akaderą – prezentuje Marcin Moniuszko; 15.20 Radiowy Komunikat Drogowy; 15.05-16.55 Konkurs (trzy części) tel. 7455-555; 16.05 Serwis lokalny, kursy walut, informacje z przejść granicznych, propozycje kulturalne na dziś; 16.45 Porady Prawnika; 17.10 Horoskop; 18.05 Serwis lokalny; 19.05 Nowości muzyczne Radia Akadera; 19.30 Lista Przebojów Radia Akadera (skrót); 20.05 Serwis lokalny; 20.10-22.00 Szafa Gra; 22.05-1.00 Letni Wieczór z Radiem Akadera – prezentuje Adam Klimiuk; 0.00 Serwis lokalny; 1.00-6.00 Nocny odlot

RADIO ŁOMŻA

(68,45 MHz)
Serwisy informacyjne: 5.00, 6.00, 7.00, 8.00, 9.00, 10.00, 12.00, 14.00, 16.00, 18.00, 20.00, 22.00 Łomżyński Informator Radiowy: 6.30, 7.30, 8.30, 14.30, 16.30; Informator Turystyczny: 11.00, 13.00, 15.00, 17.00; Sport: 10.30, 12.30, 15.30, 18.30; Ogłoszenia 10 min po każdej pełnej godzinie
6.15 Słowo Boże; 8.15 Auto-Info; 9.15 Gość Dnia; 9.45 Notowania Walutowe; 10.15 Auto-Info; 13.15 (sobota, niedziela) Auto-Motor i Sport: 13.30 (piątek) Dwa kwadranse z Panią Domu, (sobota) Chip – magazyn komputerowy; 14.30 (niedziela) Spotkanie z Biskupem Łomżyńskim; 15.45 Serwis ekonomiczny; 16.45 Notowania walutowe; 17.15 Gość Dnia; 18.05 Godzinka Dipolo (niedziela) Lista Przebojów Dipolo; 19.05 Koncert Życzeń; 20.05 Audycje cykliczne: (poniedziałek) Prezentacje Łomżyńskie, (wtorek) Audycja historyczna, (środa) HAY – magazyn muzyczny, (czwartek) XL – magazyn muzyczny, (piątek) Lista Przebojów Radia Łomża, (sobota) Dyskoteka Radia Łomża, (niedziela) Sport w Radiu Łomża; 22.05 Łomżyńskie Noce Radiowe

RADIO 5

(70,52; 73,28; 91,2 MHz)
Wiadomości z kraju i ze świata – od 6.00-10.00 i 18.00-0.00 co godzinę oraz o 12.00, 14.00 i 16.00; Wiadomości lokalne – 6.05-9.05 co godzinę, 11.05, 13.05, 17.05; Przegląd prasy – 6.45, 7.45, 8.45; Ogłoszenia – 8.30-18.30 co godzinę
6.00-9.00 Poranek Radia 5 (m.in. echa dnia, horoskop, poranny konkurs informacyjny, notowania walut); 7.30 Klakson – dla kierowców; 8.35 Wiadomości gospodarcze; 8.40 Wybór piosenki dnia; 9.20 Poranna kawa w Radiu 5; 11.15-12.00 Telefon dla Ciebie (667-80-00); 12.20 Porady Prawnika; 13.20 Konkurs; 15.20 Klakson – dla kierowców; 16.20-18.00 Magazyn reporterów; 19.10-00.00 Wieczór DJ-ja; 1.00-3.00 Zadzwoń, wybierz i zapowiedz (tel. dla słuchaczy 667-80-00)
PROGRAM 1
(225 kHz, 68,60; 70,01; 70,22; 106,4 MHz)
PROGRAM 2
(88,3; 92,0; 92,3; MHz)
PROGRAM 3
(66,41; 71,12; 72,02; 90,5; 96; 96,6; 98,5 MHz)
RADIO BIS
(88,3; 92,0; 92,3 MHz)
RADIO MARYJA
(67,55; 102,0; 102,6; 104; 104,7; 107,9 MHz)
RADIO RMF FM
(66,7; 89; 91,1; 91,5; 91,9; 100,2; 102 MHz)
RADIO ZET
(65,99; 101,4; 104,0; 107,3 MHz)
RADIO BAB
(69,05 MHz)
RADIO WAWA (88,6 MHz)
RADIO JARD (89,2 MHz)



Województwo białostockie

Dziś (20 lipca):

Hajnówka. W godz. 11-14 odbędą się zajęcia dla dzieci i młodzieży w Ośrodku Wzornictwa dla Dzieci Niepełnosprawnych przy ul. Parkowej 10. Dziś uczestnicy trwającego tam VI Dziecięcego Pleneru Plastycznego będą malować farbami i wykonywać collage pod kierunkiem Agnieszki Jezierskiej i innych studentek odbywających tu praktykę. Ośrodek stworzył hajnowskim dzieciom możliwość nieodpłatnego spędzenia kilku tygodni wakacyjnych. Integracja dzieci zdrowych z niepełnosprawnymi jest bardzo korzystna.

Dubicze Cerkiewne. W Gminnym Ośrodku Kultury w godz. 12-20 odbędą się zajęcia komputerowe dla dzieci, które jak zwykle poprowadzi Katarzyna Demianiuk.

(jc)

Bielsk Podlaski. Bielski Dom Kultury zaprasza dzieci i młodzież do udziału w Konkursie Piosenki Wakacyjnej. Finał odbędzie się, co prawda, dopiero za tydzień (27 lipca), ale już teraz ci, którzy chcą śpiewać, powinni się zgłosić do BDK przy ul. 3 Maja 2.

Jutro (21 lipca):

Białystok. Do kina „Forum" (ul. Legionowa 5) na film pt. „Flubber" zaprasza Białostocki Ośrodek Kultury. Początek o godz. 9.30. Wstęp bezpłatny. Chętnych jest bardzo dużo, dlatego radzimy upewnić się pod nr. tel. 742-15-15, czy na pewno będą wolne miejsca na widowni.

Białystok. W godz. 10-17 bezpłatny wstęp do Muzeum Alfonsa Karnego. Do obejrzenia m.in. prace tego słynnego artysty.

Białystok. W godz. 10-17 bezpłatny wstęp do Galerii im. Sleńdzińskich przy ul. Waryńskiego 24a. Do obejrzenia rysunki, rzeźby, płaskorzeźby z XIX i XX w. Warto zwrócić także uwagę na stojący na parterze klawesyn. Jest to jeden z najlepszych klawesynów na świecie. Grała na nim Julitta Sleńdzińska – donatorka Galerii i najsłynniejsi polscy klawesyniści. W godz. 12-13.30 Galeria zaprasza dzieci na bezpłatne zajęcia plastyczne.

Białystok. W godz. 9.30-17 od wtorku do piątku Muzeum Wojska przy ul. Kilińskiego 7 zaprasza na „Wakacyjne spotkania z historią". Są ciekawe gawędy, projekcje bajek i filmów, zwiedzanie wystaw, konkursy. Wstęp wolny.

Tykocin. W godz. 10-15 bezpłatny wstęp do Muzeum (ul. Kozia 2). Do obejrzenia zbiory dotyczące kultury żydowskiej.

(MN)

Województwo łomżyńskie

Dziś (20 lipca):

MDK Grajewo. W godz. 10-14 dzieci mogą uczestniczyć w zajęciach plastycznych, muzycznych i tanecznych, urozmaiconych grami, zabawami i konkursami.

MDK Kolno. W godz. 10-18 tenis stołowy, gry świetlicowe, sala bilardowa. O godz. 12 rozpocznie się impreza rozrywkowa „Swego nie znacie – cudze chwalicie".

MOK Wysokie Maz. W godz. 11-15 w kawiarni ośrodka gry i zabawy stolikowe (warcaby, układanki, tenis stołowy).

MOK Zambrów. W godz. 10-15 zabawy i gry dydaktyczne, zajęcia sportowo-rekreacyjne, zajęcia indywidualne. W tym tygodniu zabawy tematycznie wiązać się będą z pojęciem „pustynia". M.in. dzieci zapoznają się ze słownictwem, związanym z tematyką pustynną, opisami podróży i życia na pustyniach, przebierać się będą za nomadów, wykonywać stosowne akcesoria itp.

Jutro (21 lipca):

Klub Arkadia Łomża (ul. Kazańska). Od godz. 10 Zielone Przedszkole. W godz. 17-20 turniej tenisa stołowego.

MDK Grajewo. W godz. 10-14 zajęcia plastyczne, muzyczne i taneczne z zabawami, konkursami i dyskoteką.

MDK Kolno. W godz. 10-18 tenis stołowy, gry świetlicowe, sala bilardowa.

MOK Wysokie Maz. O godz. 17 rozpocznie się dyskoteka z konkursami dla dzieci młodszych, a o godz. 17 dla młodzieży. Obie imprezy odbędą się w kawiarni ośrodka.

MOK Zambrów. W godz. 10-15 projekcja filmów animowanych i przyrodniczych, zajęcia muzyczne; ciąg dalszy zabawy w „pustynię".

(MK)

Województwo suwalskie

Dziś (20 lipca):

Suwałki. Regionalny Ośrodek Kultury i Sztuki zaprasza do swoich galerii. W „PAcamerze" można obejrzeć bardzo interesującą wystawę fotograficzną autorstwa Anny Beaty Bohdziewicz pt. „Antypocztówki", natomiast galeria „Chłodna 20" prezentuje plakaty, jednego z bardziej znanych i uznanych twórców – Litwina Stasysa Eidrigeviciusa.

Węgorzewo. Muzeum Kultury Ludowej prezentuje ekspozycję zatytułowaną „Magister Georgius Andreas Helwing" poświęconą 250. rocznicy śmierci jednego z najznamienitszych mieszkańców Węgorzewa, wybitnego pastora, lekarza, botanika i archeologa.

Natomiast na dworcu PKP w Węgorzewie można obejrzeć bardzo interesującą wystawę pt." 100-lecie kolei węgorzewskiej"

Jutro (21 lipca):

Augustów. Trwa VI Augustowskie Lato Teatralne. W Miejskim Domu Kultury o godz. 20.00 można będzie obejrzeć spektakl zatytułowany „Przy szabasowych świecach" w wykonaniu Janusza Horodniczego.

(gram)

Taniej do kina

Białostocka Sieć Kin wprowadziła na okres wakacji specjalny karnet dla kinomanów-turystów. Karnet kosztuje 25 zł i upoważnia do pięciokrotnego wejścia jednej osoby na dowolne projekcje filmowe w kinach: „Pokój" w Białymstoku, „Bałtyk" w Suwałkach, „Polonia" w Ełku, „Fala" w Giżycku, „Iskra" w Augustowie i „Żubr" w Białowieży. Ponadto osoba towarzysząca właścicielowi karnetu ma prawo do zakupu biletu ulgowego. Oferta ważna jest do 30 sierpnia.

Karnety można zakupić w kasach białostockich kin „Pokój" i „Syrena".

(dona)

bea



PAP/CAF

Puchar Intertoto: Ruch Chorzów – Estrela Amadora 1:1

Wiele okazji, jeden gol

W pierwszym meczu trzeciej rundy Pucharu Intertoto Ruch Chorzów zremisował z portugalską Estrelą Amadora 1:1 (0:0).

Bramki zdobyli: dla Ruchu – Bizacki (55), dla Estreli – Nawrocki (62 – samobój.). **Czerwona kartka:** Oliveira (45, Estrela). **Żółte kartki:** Łukasz Surma (Ruch) i Marek Wleciałowski oraz Paulos Santos, Jose Leal i Lazaro Oliveira (wszyscy Estrela). **Sędziował:** Vladimir Hrinak (Słowacja). **Widzów:** 2 tys.

Ruch: Grzanka – Baszczyński, Nawrocki, Gąsior – Surma, Wleciałowski (od 61 min Dzikia), Mizia, Jamróz (od 80 min Żaba), Molek (od 77 min Bartos) – Śrutwa, Bizacki.

Estrela: Paulo Santos – Raul Oliveira, Rebelo, Leal – Rui Neves (od 60 min Andrade), Jose Carlos (od 77 min Alexandre), Rodolfo, Lazaro, Fonseca – Sergio Marques (od 65 min Ferreira), Capitao.

Chorzowianie mogli wysoko wygrać potyczkę z Portugalczykami, znajdującymi się u progu przygotowań do nowego sezonu ligowego. „Śrutwa i Bizacki nie strzelili goli z pozycji, z których powinni to zrobić" – powiedział po meczu trener „niebieskich", Orest Lenczyk.

Śrutwa nie wykorzystał m.in. karnego, a goście przez połowę meczu grali w „10". Pierwsza połowa spotkania była nudna. Publiczność ożywiła się dopiero, gdy w 21. minucie Śrutwa egzekwował rzut karny. Wcześniej w polu karnym faulował go Leal. Napastnik Ruchu miał szansę zdobyć swojego 5 gola w tegorocznym Pucharze Intertoto. Bramkarz Estreli odbił jednak piłkę i po poprzeczce wyszła ona w pole. Goście praktycznie nie zagrozili Grzance a dodatkowo tuż przed przerwą Lazaro złapał za koszulkę Baszczyńskiego, a ponieważ wcześniej ujrzał już żółtą kartkę, musiał opuścić plac gry.

Od początku drugiej połowy Chorzowianie zepchnęli Portugalczyków do defensywy. Strzelali z bliska kolejno: Bizacki, Śrutwa i Mizia. Ten ostatni nie wykorzystał sytuacji sam na sam z Paulo Santosem. Gol padł w 55 min. Dośrodkował z prawej strony Baszczyński, piłka trafiła w polu karnym do Bizackiego, który płaskim strzałem pokonał golkipera gości. „Niebiescy" cieszyli się jednak z prowadzenia tylko 7 minut. W 62 min, po jednej z nielicznych akcji, Estreli po ziemi zacentrował spod końcowej linii boiska do Jose Carlosa, a Nawrocki interweniował na tyle pechowo, że pokonał własnego bramkarza.

Chorzowianie do końca próbowali zdobyć zwycięskiego gola. Najbliżsi szczęścia byli Bizacki i Śrutwa, ale piłka po ich uderzeniach mijała portugalską bramkę. Po meczu trener gości, Jorge Jesus, powiedział, że mecz w Chorzowie był pierwszym spotkaniem rozegranym przez jego zespół po przerwie urlopowej. „Baliśmy się tego meczu, bo wiedzieliśmy, że Ruch jest dobrze przygotowany. Rezultat jest bardzo dobry, ale jeszcze nie przeszliśmy dalej. Za tydzień czeka nas równie trudne spotkanie.

Puchar Intertoto jest dla nas tylko formą przygotowań do rozgrywek ligowych. Nie mogliśmy skorzystać z 10 graczy, którzy nie zostali wcześniej zgłoszeni do pucharu. Szkoleniowiec Ruchu, Orest Lenczyk stwierdził: „Był to mecz straconej szansy na zwycięstwo. Zawodnicy włożyli w to spotkanie wiele sił, natomiast skuteczność była tradycyjnie słaba. Szczególnie po osłabieniu rywala mecz mógł sie zakończyć wynikiem korzystnym dla nas. Nieskuteczność i bałagan na boisku mogę wybaczyć moim zawodnikom jedynie pod warunkiem, że zaplanowali wygraną na wyjeździe. Wtedy ich przeproszę."

Rewanżowy mecz odbędzie się w Lizbonie w następną sobotę o godz. 18.00.

Wyniki III rundy Pucharu Intertoto:

Fortuna Sittard – Worskla Połtawa 3:0 (0:0), FC Lommel – Werder Brema 1:3 (1:0), Vojvodina Nowy Sad – Bałtika Kaliningrad 4:1 (1:0), VSC Debrecen – Hansa Rostock 1:1 (0:0), Twente Enschede – Austria Salzburg 2:2 (1:1), Ruch Chorzów – Estrela Amadora 1:1 (0:0), AJ Auxerre – Espanol Barcelona 1:1 (0:0), FC Bologna – National Bukareszt 2:0 (2:0), SC Bastia – Altay Izmir 2:0 (1:0), FC Valencia – Szinnik Jarosławl 4:1 (2:0). **(opr. mark)**

Witold Mroziewski

Stwórzmy monolit działania

Witold Mroziewski jest bardzo dobrze znany białostockim kibicom jako piłkarski szkoleniowiec. Przez cztery ostatnie sezony trenował jednak drużyny spoza naszego regionu. Dowodził II-ligowymi jedenastkami Okocimskiego Brzesko i Ceramiki Opoczno.

Teraz presja rodziny, która miała dosyć już ciągłych wojaży męża i taty, spowodowała, iż prawdopodobnie na dłużej zadomowi się on w Białymstoku. Działacze nie czekali długo. KP Wersal Podlaski Wasilków był najszybszym klubem, który zdołał przekonać szkoleniowca do opieki nad swoim zespołem.

Oto krótkie przemyślenia Witolda Mroziewskiego po czterech latach niebytności w naszym mieście.

„Po powrocie do Białegostoku zostałem zaskoczony, iż w mieście nie ma drużyn trzecioligowych. Jeszcze, gdy Jagiellonia grała w II lidze, cała Polska dziwiła się, iż klub posiadający taki potencjał piłkarzy może spaść o klasę niżej, a później do IV ligi. Dużą niespodzianką in minus jest również postawa Hetmana, który nie obronił się przed degradacją. Tym dziwniejsze, iż skład drużyny powinien gwarantować miejsce w pierwszej trójce III ligi, a nawet mógł pokusić się o walkę z Gwardią Warszawa. Powstaje więc pytanie czy wszystkim zależało na tym, żeby hetmańscy utrzymali się w stawce trzecioligowych zespołów.

Niestety, nie ma w białostockim środowisku piłkarskim jedności działania. Bywa tak, że pracujący w jednym klubie ludzie, zamiast tworzyć jedną drużynę, podkładają sobie pod nogi kłody. Między trenerami, działaczami panuje zawiść. Z tego nic dobrego nie może wyniknąć. W innych środowiskach jest zupełnie inne spojrzenie na futbol.

Musimy szanować sponsora, który wykłada swoje prywatne pieniądze. Wykorzystać jego chęci, a swoją pracą i wynikami tylko zachęcić do dalszej współpracy. Musimy nauczyć się solidnie pracować. Przede wszystkim stworzyć w klubie monolit. Nie może być rozbieżności i różnych kierunków działań. Od opracowanej strategii oraz zakładanych przed sobą celów nie może być żadnych odchyleń.

Myślę, że niektórym piłkarzom zrobiono krzywdę. Działacze wpajali im, iż są graczami wielkiego formatu. Młodzież odebrała to bardzo źle. Życie zweryfikowało ich marzenia, znaleźli się w IV lidze. Tym czasem trzeba wiele pracować zanim cokolwiek się osiągnie i pozna swoją prawdziwą wartość.

Czy stworzenie w Białymstoku jednej drużyny piłkarskiej wydźwignęłoby białostocki futbol z impasu? Pamiętam dobrze 1975 rok, gdy utalentowani piłkarze Włókniarza odgórnym nakazem zasilili Jagiellonię, która po barażu z Wisłą Tczew i bramkach Zawiślana awansowała do II ligi. Teraz taka sytuacja jest chyba niemożliwa. Jak zorganizować taki klub, drużynę, jak podzielić i pogodzić ambicje różnych ludzi, prezesów, sponsorów. To bardzo trudne zadanie". **(mark)**

Sparringi Wersalu

Przygotowujący się do startu IV ligi piłkarze KP Wersal Podlaski Wasilków w planie mają następujące sparringi: z Narwią Ostrołęka (22.07 w Ostrołęce), z Olimpią Zambrów (25.07 o godz. 12 na stadionie przy ul. Antoniukowskiej), z Wigrami Suwałki (29.07 o godz. 17 w Suwałkach) i ze Spartą Augustów (1.08 w Augustowie, godz. 11).

W meczu z ŁKS Łomża „wersalczycy" pokonali rywala 5:3 (2:1). Bramki dla KP zdobyli: Krzysztof Brajczewski – 2, Leszek Sawicki, Adam Adamski i Dariusz Jurczak – po 1. **(mark)**

Rozmowa w KP Wersal Podlaski Wasilków

Małymi kroczkami do celu

KP Wersal Podlaski Wasilków jest jedną z trzech naszych drużyn występujących w IV lidze piłkarskiej. Ostatnio odwiedziliśmy sponsora drużyny i przeprowadziliśmy rozmowę z jednym z właścicieli Wersalu Podlaskiego Remigiuszem Rogowskim i nowym szkoleniowcem zespołu Witoldem Mroziewskim.

Oto co nam powiedzieli:

Remigiusz Rogowski: „Rozpoczęliśmy od sponsorowania juniorów MOSP. Później zaczęliśmy poszukiwania klubu, co najmniej IV-ligowego, w którym piłkarze, po zakończeniu wieku młodzieżowca, mogliby kontynuować swoje kariery. Wybór padł na KP Wasilków, który był w trudnej sytuacji finansowej. Weszliśmy z nim w spółkę. Próbujemy stworzyć drużynę przyszłościową".

Witold Mroziewski: „Szukamy piłkarzy, którzy by swoimi umiejętnościami stwarzali nadzieję na dalszy rozwój i grę coraz to na wyższym szczeblu rozgrywek. Nie da się od razu stworzyć silnego zespołu w kilka miesięcy. Czas będzie pracować na naszą korzyść.

Remigiusz Rogowski: „Nie chcemy od razu zawojowywać całego świata. Powinien nas cechować profesjonalizm i jego musimy się uczyć już od IV ligi. Sponsorowanie piłki to również wizytówka firmy, jej rzetelności. Ze swojej strony chcemy jak najdłużej pomagać białostockiemu futbolowi. Ostatnio pozyskaliśmy dobrego trenera...".

Witold Mroziewski: „Musimy wszyscy w klubie zapracować na dobrą opinię w oczach sponsora. Trenerzy, działacze, jak i sami piłkarze powinni to docenić. Dodam tu, że jako sam trener nic nie znaczę. Muszą mi pomóc sponsorzy, działacze, piłkarze. Mam nadzieję, iż zrobimy coś pozytywnego. Niech będzie to mały zaczyn do powstania solidnych podstaw białostockiego piłkarstwa".

Remigiusz Rogowski: „Sponsorowanie sportu, a w naszym wypadku piłki nożnej, to również próba sprawdzenia siebie na innym polu ludzkiej działalności. Firma budowlana nieźle prosperuje, zobaczymy jak nam pójdzie w sporcie, a że tak łatwo nie poddajemy się, to może coś z tego wyniknie pozytywnego. Wycofanie się oznaczałoby porażkę, a my nie lubimy przegrywać".

Witold Mroziewski: „Mamy trzy drużyny w IV lidze: Jagiellonię, Hetmana i KP Wersal Podlaski. Który z tych klubów pokusi się o to, by zagrać o klasę wyżej, już wkrótce powinniśmy się przekonać. Dobrze by było, żeby choć jeden zespół awansował. III liga, po reorganizacji, nie jest wcale taka słaba. Na pewno w Białymstoku jest zapotrzebowanie na piłkę nożną i naprawdę nie trzeba wielkich nakładów, by na stadiony przychodziło 2–3 tysiące kibiców.

Jaki cel stawiamy sobie przed nadchodzącym sezonem? Zawsze mówiłem i odpowiadałem dziennikarzom, iż jesień jest od zdobywania punktów. Przed rundą rewanżową będziemy mieli rozeznanie co do naszej siły i przeciwników. Poznamy, jakim dysponować będziemy potencjałem, ile mamy punktów. Przed wiosną dopiero określimy nasze cele".

Remigiusz Rogowski: „Musimy zdobyć jak najwięcej punktów. Jeżeli piłkarze będą chcieli coś osiągnąć w piłce, nie powinno być tak źle".

Witold Mroziewski: „Nieco jestem zbulwersowany samym podziałem grup IV ligi. Wydaje się on nietrafny, jak sam terminarz. Razem z Hetmanem znaleźliśmy się w silniejszej grupie z drużynami z Warszawy i okolic. W dodatku terminarz jest tak ułożony, iż najpierw z zespołami z Warszawy gramy u siebie, a z beniaminkami, którzy na początku chcą się pokazać z jak najlepszej strony, na wyjazdach... Naszą kadrę stanowią piłkarze, którzy w poprzedniej edycji grali w IV lidze, do których dołączyliśmy grupę najzdolniejszych juniorów. Poza tym pozyskaliśmy czterech piłkarzy: Sławomira Głębockiego z ŁKS Łomża, Jarosława Gierejkiewicza z Wigier Suwałki i Marka oraz Leszka Sawickich z Sokoła Sokółka". **(mark)**

Kopana plażówka

Tylko do dzisiaj, 20 lipca, przyjmowane są w Miejskim Ośrodku Sportu i Rekreacji oraz w Klubie Sportowym „Mazur" zgłoszenia do rozgrywek piłki nożnej plażowej. Warunkiem przyjęcia zgłoszenia jest wpłacenie wpisowego w wysokości 50 zł od drużyny. Jest to turniej otwarty. Startować może każdy, kto zgromadzi sześć osób chętnych do gry boso w piłkę nożną na ełckiej plaży miejskiej.

Na rozgrywki wszystkich chętnych zapraszają KS „Mazur" oraz Miejski Ośrodek Sportu i Rekreacji w Ełku. Zawody odbędą się w następny weekend (24.-26.07.) na plaży miejskiej w Ełku. **(zlq)**

mAc



PAP/CAF

Warsaw by Heros

Faworytka nie zawiodła

Faworytka warszawskiego turnieju, Hiszpanka Conchita Martinez w finale oddała zaledwie trzy gemy Włoszce Silvii Farinie. Mecz miał jednostronny przebieg i tylko na początku drugiego seta gra się nieco wyrównała.

Gdy po przegraniu pierwszego seta do 0 Farina wygrała gema w drugiej partii, podniosła ręce w geście triumfu, jakby zwyciężyła właśnie w całym turnieju. Trudno się dziwić radości Włoszki, bo przegrana w finale bez zdobycie gema byłaby dla niej kompromitująca – nawet z tak wysoko notowaną w rankingu zawodniczką jak Martinez.

Hiszpanka z meczu na mecz czuła się coraz lepiej. Na początku była bliska porażki z kwalifikantką Kvetoslavą Hrdlickovą z Czech, a w finale grając z dużą rezerwą sił łatwo uporała się z 26. na liście światowej Fariną.

Wynik finału był zresztą łatwy do przewidzenia – w dotychczasowych trzech pojedynkach tych tenisistek Włoszce udało się w sumie wygrać tylko 4 gemy! Blisko dwa i pół tysiąca widzów przybyłych w niedzielę na kort Warszawianki (komplet) oczekiwało na „finał marzeń" Martinez – Magdalena Grzybowska. Niestety, Polka w dokończonym przed południem półfinale przebywała na korcie tylko około pięciu minut. Łatwo przegrała dwa gemy i musiała zrezygnować z dalszej walki z powodu kontuzji.

„Liczyłam, że rywalka będzie popełniała błędy i uda mi się jakoś dotrwać do końca. Niestety, Farina zaczęła bardzo mocno i nie widziałam szans na zwycięstwo" – powiedziała po meczu Grzybowska, która w sobotę naciągnęła mięsień w okolicach pachwiny i cierpiała na bóle kolana.

Nasza najlepsza tenisistka nie wie, ile czasu będzie leczyła kontuzję i czy wystąpi w meczu Pucharu Federacji z Austrią (25–26 lipca). Mimo porażki w półfinale, Grzybowska dzięki dobrej postawie w warszawskim turnieju awansuje w rankingu WTA w okolice 31–32 miejsca. Jest to najwyższa pozycja w jej karierze.

Grzybowska u progu zawodowej kariery również dotarła do półfinału Warsaw Cup by Heros. Wówczas jednak – jak sama przyznaje – było jej łatwiej, gdyż rywalki nie wiedziały jak grać z całkowicie nieznaną w tenisowym świecie Polką. Tym razem to ona występowała w roli jednej z faworytek i swoją dojrzałą grą udowodniła, że w pełni na to zasługuje.

Dojrzała również warszawska publiczność. O ile w poprzednich latach trybuny świeciły pustkami, to tym razem sympatycy tenisa zapełnili malowniczo położony obiekt Warszawianki. Nie było głośnych rozmów i oklasków w nieodpowiednich momentach, co zdarzało się w poprzednich latach. Profesjonalna organizacja pozwala mieć nadzieję na wzrost rangi turnieju w tenisowym świecie, co ułatwi negocjacje z najlepszymi zawodniczkami.

Może więc w przyszłym roku do Warszawy przyjedzie tenisistka jeszcze wyżej notowana niż Conchita Martinez.

(opr. mark)

WYNIKI

Ćwierćfinał: Conchita Martinez (Hiszpania, 1) – Karina Habsudova (Słowacja) 6:2, 6:4, Magdalena Grzybowska (Polska, 7) – Joannette Kruger (RPA, 2) 6:3, 6:2, Henrieta Nagyova (Słowacja, 3) – Catalina Cristea (Rumunia) 6:0, 6:1.

Półfinał: Conchita Martinez (Hiszpania) – Henrieta Nagyova (Słowacja) 6:2, 4:6, 6:2, Magdalena Grzybowska (Polska) – Silvia Farina (Włochy) 6:4, 4:6, 2:4 i krecz Polki.

Finał: Conchita Martinez – Silvia Farina 6:0, 6:3.

(opr. mark)

Festina wycofana!

Kierownictwo Tour de France podjęło w piątek wieczorem decyzję wyeliminowania całej drużyny Festina „w imię etyki sportu i moralności Tour de France". O decyzji zawiadomił w piątek późnym wieczorem dyrektor Tour de France, Jean–Marie Leblanc, wyrażając nadzieję, że będzie ona „zbawienna dla wyścigu i kolarstwa" oraz że położy kres „niezdrowemu klimatowi, panującemu od startu w Dublinie".

W piątek po południu aresztowani w środę kierownik sportowy i lekarz Festiny – Bruno Roussel i Eric Ryckaert zostali postawieni w stan oskarżenia. Według adwokata Bruno Roussela, jego klient przyznał, że zawodnikom dostarczano środki dopingowe i wytłumaczył jak wyglądała organizacja tego zaopatrzenia.

Francuz Jacky Durand (Casino) wygrał w niedzielę ósmy etap Tour de France, z Brive–la–Gaillarde do Montauban (190,5 km). Nowym liderem został Francuz Laurent Desbiens (Cofidis), piąty na mecie etapu.

(opr. mark)

Z kalendarza

20 lipca

ŚWIAT

20.07.1984 Uwe Hohn, lekkoatleta Niemieckiej Republiki Demokratycznej rzucił oszczepem 104,80 m. Ten fantastyczny wynik był ostatnim rekordem świata uzyskanym oszczepem starego typu. Wymiary stadionów okazały się zbyt małe i niebawem został wprowadzony nowy typ oszczepu.

KRAJ

20.07.1959 Urodził się Janusz Pawłowski, judoka, który jako pierwszy z naszych reprezentantów zdobył w tej dyscyplinie dwa medale olimpijskie: brązowy w 1980 i srebrny w 1988 roku.

REGION

20.07.1958 W lekkoatletycznych Mistrzostwach Polski brązowy medal zdobył Mieczysław Kierlewicz z Jagiellonii. W biegu na 5 tys. metrów uległ on tylko olimpijczykom Krzyszkowiakowi i Ożogowi.

(jw)

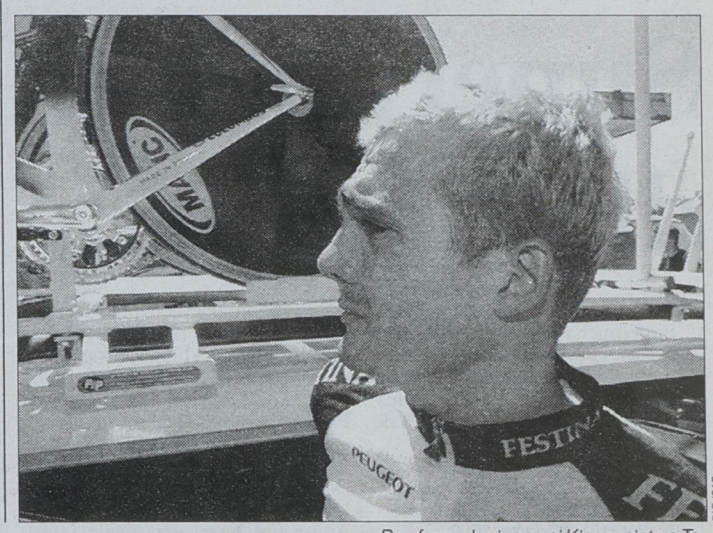

PAP/CAF

Po aferze dopingowej Kierownictwo Tour de France podjęło w piątek decyzję wyeliminowania całej drużyny Festina "w imię etyki sportu i moralności Tour de France". N/z: płacze czołowy kolarz grupy Francuz Richard Virenque.

XXXII Międzynarodowy Augustowski Festiwal Szachowy

Bobras z pucharem wojewody

W sobotę, 18 lipca, zakończył się w Augustowie, trwający od 9 lipca XXXII Międzynarodowy Festiwal Szachowy z udziałem blisko 200 zawodników z Białorusi, Litwy, Ukrainy i Polski. Szczególnie liczny był udział juniorów, a zwłaszcza członków kadry A i B Polskiego Związku Szachowego. Główną nagrodę – puchar wojewody suwalskiego – zdobył Piotr Bobras (Sido Cafe HAŃCZA Suwałki).

W ramach zawodów odbyło się kilka ciekawych imprez szachowych. W turnieju błyskawicznym, do którego – oprócz uczestników festiwalu – zgłosili się dodatkowo zawodnicy z Białegostoku, Pułtuska, Suwałk i Warszawy, zwyciężył Rafał Łobejko (Start Lublin) – 10 pkt przed Wiaczesławem Goriaczkinem (Ukraina) i – co było sporą niespodzianką – arcymistrzem FIDE Alojzasem Kveinysem (Litwa, startujący w barwach Sido Cafe HAŃCZA Suwałki) – obaj po 9,5 pkt.

Sporym zainteresowaniem cieszyły się „śmieszne szachy", obfitujące w zaskakujące niespodzianki (np. sędzia nieoczekiwanie nakazuje obrót szachownicą i zawodnik grający do tej pory białymi figurami, od tej chwili gra czarnymi lub dokonywana jest zamiana zegarów, co wymaga przyspieszenia tempa gry aby zmieścić się w limicie czasu; w Augustowie konsternację wywołało nagłe polecenie sędziego – „czarne proponują remis", będące w sprzeczności z sytuacją na większości szachownic). Zwyciężył Marcin Mąka (Lublin) przed Kamilem Grycelem (Suwałki) i Grzegorzem Gajewskim (Skierniewicę). Nagrodę specjalną w grupie pań uzyskała Krystyna Masłowiecka (Olecko).

Największe jednakże zainteresowanie wywołała, trwająca 2,5 godziny, symultana. Arcymistrz FIDE Alojzas Kveinys zmierzył się z 22 przeciwnikami. Piętnaście partii wygrał, cztery zremisował, a trzy przegrał.

Oto końcowe wyniki festiwalu:

Turniej centralny: I. Piotr Bobras (Sido Cafe HAŃCZA Suwałki) – 7 pkt, 2. Leszek Ostrowski (Sido Cafe HAŃCZA Suwałki) – 7 pkt, 3. Wiaczesław Goriaczkin (Ukraina) – 6,5 pkt; **turniej otwarty**: 1. Borys Alijew (Białoruś, instruktor szachowy w Szkole Podstawowej nr 9 w Łomży) – 7,5 pkt, czterech zawodników uzyskało po 6,6 pkt: Tomasz Para (Czarnovia – Czarna), Wojciech Naliwajko (BTSz. Białystok), Przemysław Cyluk (BTSz. Białystok), Marcin Bartoszewicz (Augustovia – Augustów); turniej kobiet: 1. Agnieszka Pikulska (PTSz Płock) – 7,5 pkt, 2. Lina Stasiunaite (Litwa) – 7 pkt, 3. Marta Pikter (Czarni Olecko) – 6,5 pkt; **juniorzy (do 16 lat)**: 1. Adam Cieśla (Hetman Częstochowa) – 7,5 pkt, trzej zawodnicy uzyskali po 7 pkt: Grzegorz Pyłko (Janów, woj. białostockie), Marcin Kaźmierczak (Czarni Olecko), Michał Brodowski (Czarni Olecko); **młodzicy (do 13 lat)**: 1. Krzysztof Palacz (Hetman Częstochowa) – 7,5 pkt, 2. Mateusz Kurszewski (SSP nr 2 w Białymstoku) – 7 pkt, Dominik Oliszuk (Start Lublin) – 6,5 pkt; **dzieci – chłopcy (do 10 lat)**: I. Marcin Bochenko (GOK Janów) – 8,5 pkt, 2. Aram Mchitarjan (Warmia Grajewo) – 6,5 pkt, 3. Michał Czopczyński (Siedlce) – 6,5 pkt; **juniorki (do 16 lat)**: 1. Beata Mazur (Skarpa Lublin) – 8,5 pkt, 2. Agnieszka Klimaszewska (Czarni Olecko) – 6,5 pkt, 3. Ewelina Rąkowska (Hetman Częstochowa) – 6 pkt; **dzieci – dziewczynki (do 10 lat)**: 1. Katarzyna Cieślukowska (Czarni Olecko) – 8 pkt, 2. Justyna Kozioł (GOK Janów) – 7 pkt, 3. Ania Warakomska (Sido Cafe HAŃCZA Suwałki), najmłodsza, 6-letnia uczestniczka Festiwalu – 6,5 pkt.

Sędzią głównym był inż. Mikołaj Bura (Suwałki).

(h)

Lotto

Duży Lotek
18 lipca
43, 19, 37, 24, 30, 35

Multi Lotek
16 lipca
9, 10, 12, 15, 28
35, 37, 40, 41, 44
46, 52, 56, 57, 62
64, 65, 66, 76, 79

17 lipca
1, 6, 11, 16, 17
19, 29, 30, 31, 32
33, 34, 35, 40, 49
51, 58, 70, 75, 76

19 lipca
1, 3, 6, 8, 12
13, 18, 20, 24, 31
34, 38, 40, 46, 47
51, 60, 70, 72, 75

Twój Szczęśliwy Numerek
16 lipca
26 oraz 7, 23, 25, 44
18 lipca
13 oraz 5, 8, 10, 37

GAZETA WSPÓŁCZESNA – dziennik regionalny. **Adres:** 15-950 Białystok, ul. Suraska 1, skr. poczt. 193, teleks 852–106, fax 742-32-45, **Internet:** http://www.wspolczesna.com.pl, e-mail: web@wspolczesna.com.pl. **Wydawca**: „Kresy BO" sp. z o.o., **prezes – Zbigniew Fabjańczuk, wiceprezes i redaktor naczelny – Jerzy Kostrzewski** – tel. 742-09-35. **Sekretarze redakcji** – tel. 742-23-77, modem 742-15-08. **Dział informacji** – tel. 742-11-18, 744-17-62, 742-32-40. **Dział ekonomiczny** – tel. 742-77-10, 742-53-66. **Dział reportażu** – tel. 742-32-40, 742-05-56, 744-17-46. **Dział społeczny** – 744-17-46. **Dział sportowy** – 742-23-17. **Magazyn Tydzień** – tel. 744-17-46. **Studio komputerowe i korekta** – tel. 742-26-23. **Biuro marketingu i promocji** – tel. 742-32-42, 742-32-44. **Biuro reklam i ogłoszeń** – tel./fax 742-51-16, kierownik – tel. 742-02-11. **Oddziały**: Ełk, ul. Małeckich 2 – tel./fax (087) 610-85-05; Giżycko, ul. Pocztowa 3 – tel./fax 087-28-52–80; Grajewo, ul. Osiedle Centrum 7A – tel./fax (086) 728-915; Hajnówka, ul. 3 Maja 20, tel./fax 682-59-89, Łomża, aleja Legionów 7 – tel./fax 165–697; Mońki, ul. Kolejowa 2, tel./fax 165757, Olecko, pl. Wolności 22 – tel./fax (0116) 37-84; Pisz, Plac Daszyńskiego 7a, tel./fax (087) 250-011, Suwałki, ul. Kościuszki 32 – tel. 663–000, fax 665–726. **Druk**: SPP „Pogoń". **Konto**: 10801024-808-27001-801000-111 w PBG SA - GRUPA PEKAO S.A. O/Regionalny w Białymstoku. Prenumeratę na okresy miesięczne, kwartalne i półroczne przyjmują jednostki kolportażowe „RUCH" S.A. (Białystok, Ełk, Łomża), „Goniec Podlaski" (siedziba w Białymstoku) do 20 każdego miesiąca; Urzędy Pocztowe oraz listonosze na terenie województw: białostockiego, łomżyńskiego, suwalskiego do 14 każdego miesiąca. Cena prenumeraty kwartalnej na III kwartał 1998 r. wynosi 36,00 zł. Informacje dział kolportażu – 745-52-57. Nr indeksu 350133. ISSN-0137-9488. Redakcja nie odpowiada za treść reklam i ogłoszeń. Materiałów nie zamówionych redakcja nie zwraca, w nadesłanych zastrzega sobie prawo dokonywania skrótów i zmiany tytułów.

Redaktor wydania – Jarosław Jabłoński



PAP/CAF

Amica Wronki zdobyła Superpuchar wygrywając z mistrzem Polski ŁKS Ptak Łódź 1:0. Na zdjęciu: Po meczu zawodnicy cieszyli się z pucharu razem z kibicami.

Superpuchar Polski dla Amiki

Piłkarze Amiki Wronki zdobyli 12. Superpuchar Polski Gloria Victis. W meczu, który odbył się na stadionie Dyskobolii w Grodzisku Wlkp., zdobywca Pucharu Polski – Amica pokonała mistrza Polski ŁKS-Ptak Łódź 1:0 (1:0).

Bramka: Biliński (28). **Żółte kartki:** Darlington, Krysiak, Wyciszkiewicz (ŁKS). **Sędziował:** Mirosław Milewski (Radom). **Widzów 1500.**

Amica: Stróżyński – Bosacki, Małachowski, Bajor – Przerada (80 Dawidowski), Motyka (60 T. Sokołowski), Biliński, Jackiewicz, Matlak – Kryszałowicz (88 Kościelniak), Król (58 Sobociński).

ŁKS: Wyparło – Lenart, Bendkowski, Pawlak – Cebula (76 Sergio Leonardo Batata), Wyciszkiewicz, Niżnik, Kos (81 Krysiak), Darlington (58 Jakubowski) – Trzeciak, Płuciennik (46 Wieszczycki).

Spotkanie mistrza Polski ze zdobywcą Pucharu Polski stało na przeciętnym poziomie. Zgromadziło tylko 1500 kibiców, z tego większość z Amiki Wronki. Szkoda, ponieważ rozgrywano je na szczytny cel – Gloria Victis – czyli fundacji spieszącej z pomocą byłym sportowcom znajdującym się w trudnej sytuacji zdrowotnej i materialnej.

Prawdopodobnie wpływ na nikłą frekwencję miały ostatnie wiadomości o fuzji dwóch klubów z Wielkopolski: Lecha i Groclinu Dyskobolii. Początkowo częściej atakował mistrz Polski. Pierwszy strzał w tym meczu, chociaż niecelny, oddano w 13 min. Jego autorem był Rafał Niżnik, który „spudłował", podobnie zresztą jak i kilka razy w późniejszej części meczu. Amica grała nieco precyzyjniej i stwarzała więcej groźnych sytuacji podbramkowych. W 20 min pierwszy celny strzał meczu – Grzegorza Matlaka pozyskanego przez Amikę z Lecha, a w 28 min jedyny gol spotkania. Jego zdobywcą był Radosław Biliński po podaniu Dariusza Jackiewicza.

ŁKS przeważał przez większą część spotkania. Wykonywał aż 12 rzutów rożnych, podczas gdy Amica 8, stworzył wiele sytuacji podbramkowych, ale zawodnicy mistrza Polski nie potrafili pokonać dobrze broniącego Jarosława Stróżyńskiego.

(opr. mark)

Ringowy „walc"

Są już dziadkami, walczą ze sobą od ponad 30 lat i doszli do wniosku, że warto jeszcze raz „zatańczyć w ringu walca" i wziąć za to niemałą forsę. To George Foreman i Larry Holmes.

Najdziwniejsze jest jednak to, że ten pojedynek byłych mistrzów świata boksu profesjonalnego, wyznaczony na 23 stycznia 1999 r., dla uczczenia 50. urodzin Foremana (przypadających 10 stycznia) promotorzy (z organizacji Boxing International L.L.C.) usiłują rozreklamować jako wydarzenie świadczące o tym, że boks zawodowy ma przyszłość przed sobą. Jeśli tak ma wyglądać przyszłość, to nie rysuje się ona różowo... Ale jak zwykle w tym sporcie liczą się pieniądze.

„Byłbym szaleńcem, gdybym odrzucił 4 miliony dolarów" – powiedział Larry Holmes, który w listopadzie skończy 49 lat. Bardziej szalonym byłby Foreman, bowiem jemu proponuje się 10 mln za „spacerek z dziadkiem" Holmesem.

(PAP)

Ronaldo „kozłem ofiarnym"?

Brazylijski piłkarz Ronaldo zaprzeczył, że miał atak epileptyczny przed meczem finałowym piłkarskich mistrzostw świata we Francji.

– Nic takiego się nie stało – podkreślił w wypowiedzi dla Agencia Estado w Sao Paulo. – Problem jest w tym, że kiedy drużyna grała źle, trzeba było znaleźć jakieś wytłumaczenie. Przyczynę porażki znaleziono we mnie – stwierdził Ronaldo.

Wcześniej Ronaldo, w wywiadzie dla telewizji w Sao Paulo, powiedział, iż przed meczem doznał tajemniczego ataku, po którym zaczął się obawiać o swoje życie. Po porażce piłkarzy Brazylii z Francją (0:3) w finale mistrzostw świata ekipa brazylijska poinformowała, że Ronaldo w hotelu miał atak epilepsji, wił się w konwulsjach. Został zabrany do szpitala na badania, a na Stade de France pojawił się tuż przed rozpoczęciem meczu, w którym zresztą wziął udział.

Ronaldo stał się kozłem ofiarnym po przegranej Brazylijczyków, czy nie wytrzymuje już nerwowo atmosfery, jaka wytworzyła się wokół niego i udziela sprzecznych wypowiedzi? Być może wkrótce problem znajdzie rozwiązanie. Jak poinformowała hiszpańska agencja prasowa EFE, lekarz reprezentacji Brazylii, Lidio Toledo, został wezwany przez Radę Medyczną Rio de Janeiro do złożenia wyjaśnień w sprawie „tajemniczego przypadku Ronaldo".

Po raz pierwszy też od przegranej Brazylii w finale mistrzostw świata poważna osobistość z ekipy brazylijskiej, doktor Joaquim da Matta, przyznał, że decyzja wyznaczenia do gry Ronaldo była błędem. „Przyznaję, to moja wina i mój błąd" – powiedział Deutsche Presse Agenture dr da Matta.

Da Matta zgadza się z opiniami brazylijskich neurologów, że konwulsje, które miał Ronaldo prawie zawsze spowodowane są obrzękiem i nadmiarem płynów w mózgu. „Zapytałem francuskich lekarzy: – Co by było, gdyby Ronaldo dostał nowych konwulsji na boisku? Wszyscy mielibyśmy kłopoty. Odpowiedziano mi, że z klinicznego punktu widzenia prawdopodobieństwo powtórzenia się takiego ataku jest bardzo nikłe" – powiedział dr da Matta w telefonicznej rozmowie z dziennikarzem DPA.

Z kolei brazylijski neurolog, Luiz Pinheiro Franco, z uniwersytetu Santo Amaro, w Sao Paulo powiedział, że francuscy lekarze, którzy badali piłkarza przed meczem, stanowczo domagali się wycofania Ronaldo ze składu. „Jeden z dwóch lekarzy powiedział mi to w rozmowie telefonicznej" – powiedział Franco. Według niego pacjent po takim kryzysie powinien wypoczywać przynajmniej dwa dni.

(opr. mark)

Ogólnopolska Olimpiada Młodzieży

Medale lekkoatletów i pływaczki

Na wrocławskim Rynku zapłonął znicz IV Ogólnopolskiej Olimpiady Młodzieży w sportach letnich. Choć Wrocław jest gospodarzem zawodów, to niektóre konkurencje odbywają się w innych miastach. I tak w Drzonkowie na 50-metrowym basenie rywalizowali pływacy.

Marta Stepańczuk (Juvenia Białystok) wywalczyła drugie miejsce w wyścigu na 200 m st. dow. Jej czas to 2.08,40. Pierwsza była Magda Dyszkiewicz (Śląsk Wrocław) – 2.06,45. Na dystansie 400 m st. dow. Marta znów była druga – 4.27,12 ustępując ponownie Magdzie Dyszkiewicz (4.21,66).

Na stadionie Olimpijskim we Wrocławiu walczyli natomiast lekkoatleci. Dobrze spisali się reprezentanci Podlasia Białystok, którzy kilkakrotnie stawali na podium.

Złoty medal wywalczyła sztafeta dziewcząt na 4 x 100 metrów (Chomik, Denkiewicz, Tomczuk, Przekop), która wygrała czasem 48,71 i pokonała Victorię Racibórz – 48, 80 oraz Lechię Gdańsk – 48,90. W kuli triumfowała natomiast Joanna Rożko (Podlasie) – 13,34.

Srebrny medal zdobyła Zofia Małachowska (Podlasie Białystok) w biegu na 400 m ppł. – 1.02,63 ustępując jedynie Dominice Stokowskiej (Start Grażka Łódź) – 1.02,17. Na drugim miejscu uplasował się również Radosław Olszewski w pchnięciu kulą – 15,21, który przegrał z Tomaszem Chrzanowskim (Lubtour Zielona Góra) – 17,48. Trzeci był Krystian Paluch (Hańcza Suwałki) – 14,85. Kolejny srebrny medal wywalczył Karol Płoński (Podlasie) w rzucie oszczepem. Jego wynik to 59,09 m. Najdalej rzucił Jakub Dumanowski (Orkan Poznań) – 60,70 m.

Z kolei reprezentant Dystansu Ełk Adrian Golaszewski był trzeci w biegu na 400 metrów – 19,80.

(mark)

Krzyżówka z hasłem

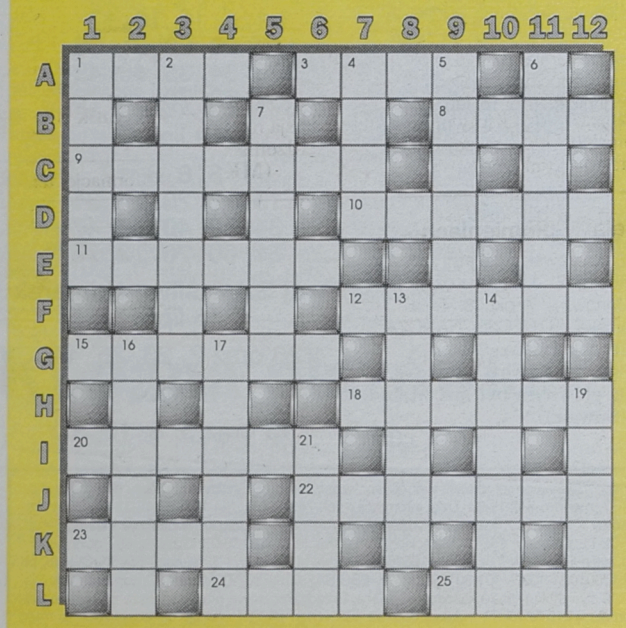

Po rozwiązaniu krzyżówki, litery z pól: F-11, A-3 utworzą PIERWSZĄ część hasła, którym jest przysłowie polskie.

POZIOMO: 1) kontuar, 3) fachowiec, 8) możność sprzedawania towarów, 9) piętno, znamię, 10) stolica stanu Kansas, 11) krzywa litera, 12) drżenie mięśni twarzy, 15) zagroda dla owiec, 18) oberża, szynk, 20) na głowie króla, 22) owoce zalane spirytusem, 23) rodzaj ostrza, 24) naucza o moralności, 25) żyzna gleba.

PIONOWO: 1) gaik, 2) rosły mężczyzna, 4) gruby sznur, 5) opłata za naukę szkolną, 6) parafina w przewodzie elektrycznym, 7) starogreckie naczynie, 13) imię anglosaskie, 14) wiosenna wycieczka za miasto, 16) plazma krwi, 17) stok góry, 19) baśniowa część Talmudu, 21) góry w Ameryce Pd. ***„RAYEN"***

Hasło krzyżówki z hasłem nr 27 brzmi: „UMIEJĄCY WSZYSTKO, NICZEGO NIE UMIE".

Nagrody – po 25 zł każda – wylosowali: Kinga Pereszczako z Jaświł, Maria Gryc z Białegostoku i Jerzy Obrycki ze Stawisk. Gratulujemy! Nagrody prześlemy pocztą.

KUPON 29/A

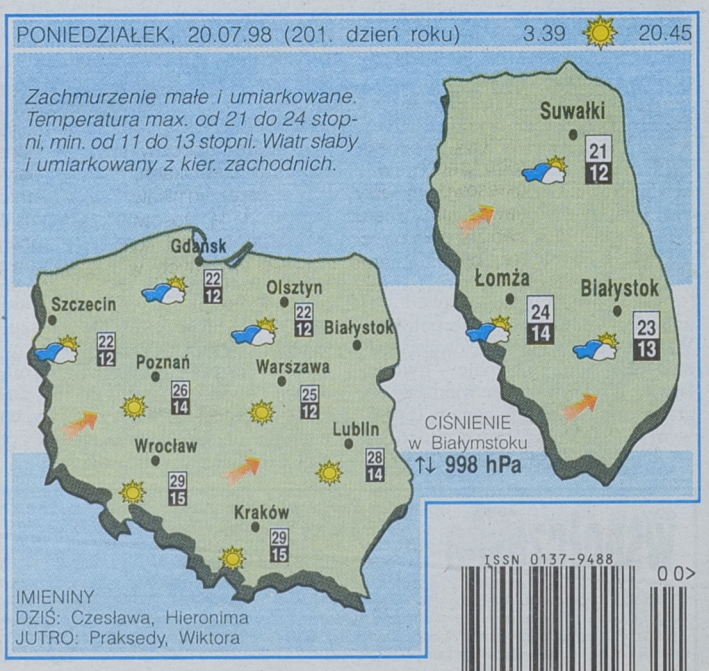

ISSN 0137-9488 00>

pit

AUTO GAZETA
TYGODNIOWY DODATEK MOTORYZACYJNY
REDAGUJE Jakub Bogdanowicz

PONIEDZIAŁEK
20 LIPCA
1998 r.

Siena – World Car Fiata



Nadwozie Sieny, światowego auta Fiata, ma wyraźnie włoską linię. Jest przecież adresowane do szerokiego grona odbiorców.

Powroty do samochodów, którymi kiedyś już jeździłem, są bardzo miłe. Ostatnio miałem okazję przejechania sporej ilości kilometrów Fiatem Sieną, którą udostępniła firma „KONRYS", jeden z białostockich autoryzowanych dealerów Fiat Auto Poland. Auto miało na liczniku 12 tys. km, czyli nie był to egzemplarz fabrycznie nowy, ba, było ono użytkowane jako auto do jazd próbnych...

Właśnie, jazdy próbne są doskonałym sprawdzianem wytrzymałości samochodu. Użytkujący je klienci – o czym miałem okazję przekonać się – wręcz katują udostępnione im samochody. Wiadomo, auto nie jest moje, benzyna też nie kosztuje... a skoro mam je kupić, to wypróbuję. I ludziska próbują, od których to prób włosy jeżą się na głowie.

Tak czy inaczej, zasiadłem za kierownicą Sieny 1.6 HL, samochodu dobrze wyposażonego, z dynamicznym silnikiem i olbrzymim bagażnikiem. Auto już znałem, ale byłem ciekaw, jak wytrzymało ono jazdy próbne. Otóż z niejakim zdziwieniem stwierdziłem, że bardzo dobrze. Nie było widać śladów intensywnego użytkowania – jeśli odnieść to do trwałości i wyglądu elementów wyposażenia i funkcjonowania poszczególnych instalacji i podzespołów. Mam na uwadze sprawność silnika, skrzyni biegów, układu kierowniczego i hamulcowego.

Moje odczucia z eksploatowania Sieny potwierdzają prawdę, która z trudem dociera do szerokiego grona klientów. Od kilku lat Fiat Auto produkuje samochody zupełnie nowej generacji, o znacznie wyższej jakości silników, skrzyń biegów, tworzyw wykorzystywanych do wyposażenia wnętrz itd. My jednak mamy wciąż w pamięci przaśne Fiaty z FSO na Żeraniu. Potwierdza się stara prawda, że opinię o produkcie można popsuć bardzo szybko, ale jej naprawienie, przekonanie klientów o nowej jakości, trwa całe lata.

Wróćmy jednak do Sieny. To auto ma wyraźnie włoską linię i już na etapie projektowania było adresowane do odbiorców z całego świata, do ludzi średnio zamożnych, którzy zechcą je wykorzystywać nie tylko na dojazdy do pracy, także na wypady weekendowe i długie wojaże wakacyjne. Takie założenia spowodowały stosowne zagospodarowanie nadwozia, przede wszystkim dotyczy to wielkości bagażnika – 500 litrów pojemności! Siena jest obecnie rekordzistą w swojej klasie.

Wersja z silnikiem 1.6 litra jest bardzo dynamiczna; w niczym nie ustępuje konkurentom w tym segmencie samochodów.

Ciąg dalszy na stronie 2.



Wyposażenie Fiata Sieny w bogatej wersji – widok z pozycji kierowcy

Lipcowa promocja Fiata

Od początku lipca Fiat Auto Poland wprowadził nowe, promocyjne ceny na swoje samochody. Obowiązują one do 31 bm. Poniżej podajemy wysokości upustów (brutto) poszczególnych modeli:

CINQUECENTO – wszystkie wersje, z wyjątkiem Vana – 1500 zł
UNO 1.0 l, 3d; UNO super 1.0 l, 5d, wersja super 1.4 l, 5d, wersja 1.7 diesel – 1650 zł
PUNTO – wszystkie wersje – 2250 zł
SIENA 1.4 l EL – 2400 zł, wersja z silnikiem 1.6 HL – 4400 zł
BRAVO/BRAVA – 1586 zł
MAREA/MAREA WEEKEND – 4000 zł

Szczegółowe informacje u regionalnych dealerów FAP.

(jag)

1012831
mazda 121 323 626
PROSTO Z JAPONII!
SERWIS - CZĘŚCI ZAMIENNE
DEALER CHOCAR - Jerzy Chomoniuk
Białystok, Al. 1000-lecia P.P. 17, tel./fax 651-03-70

Ford AUTO HOBBY
Autoryzowany Dealer
PROMOCYJNE CENY!
FORD MONDEO od 50.000 zł
FORD TRANSIT od 49.900 zł + VAT
czas trwania promocji i liczba samochodów ograniczona
KREDYT OD 9,9%
rabat dla grup zawodowych 6,5%
FORD ESCORT od 33.200 zł
Białystok, ul. WOP 15 (róg Składowej)
tel. 744 16 52, tel./fax 742 56 46
wew.: salon 40, serwis 43, części 45, blach.-lak. 36
D1012744

SKODA FIMOT
UWAGA!!!
JUŻ W SPRZEDAŻY NOWA
FELICIA KLIF!!!
Z bogatym wyposażeniem na kwotę 3.000 zł.
Cena: tylko 26.990 zł !!!
OCTAVIA od 37.980 zł, OCTAVIA 1.8 20V, 1.9TDi - odbiór natychmiastowy
Ełk, ul. Łukasiewicza 1C tel. (087) 610 48 40
Suwałki, ul. Woj. Polskiego 2, tel. (087) 66 32 63
D1012587b

DAEWOO - FSO
TRUCKI
w każdej wersji
Citroën C-15
AUTO
Pakiet Ubezpieczeniowy PZU OC gratis
Montaż zabudów
Białystok, Elewatorska 14,
✆ 652-07-34
LEASING FABRYCZNY
BDK- DAEWOO LEASING
✆ 742-24-66 w. 355, 378
Białystok, ul. Składowa 10
1012719

IVECO
salon ● serwis ● części
TOP MOTORS Białystok
ul. Wierzbowa 10, tel./fax 651-68-15, 652-29-07
ul. Składowa 7, tel. 644-16-31, tel. 644-17-02
WIELKA PROMOCJA!!!
Ciągnik siodłowy EUROTECH
MP 440 E34 T/P PRIMA VERA
Już od 108.000 DM
D1012598
NOWOŚĆ 3-LETNI PAKIET GWARANCJA 2 LATA LUB 200 000 km
Castrol
Szosa Płn.-Obwodowa 38, Białystok, 8 piętro, pok. 806, tel. 675 30 22 w. 385, 485, 585

Siena – World Car Fiata

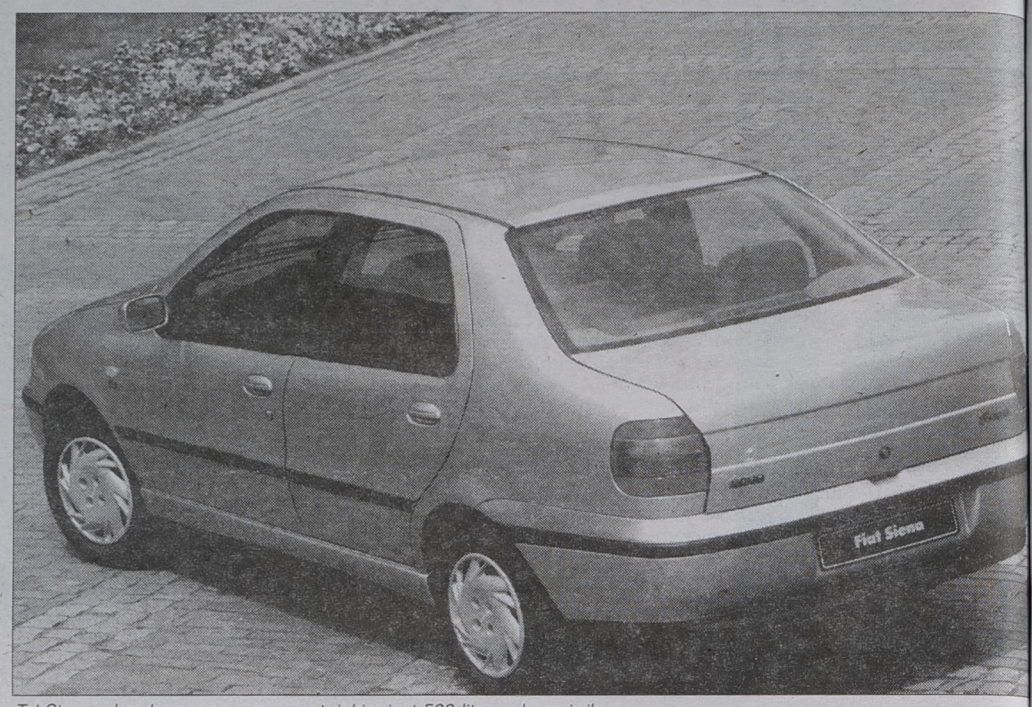

Tył Sieny – bardzo mocny argument, jakim jest 500-litrowy bagażnik

Cd. ze str. 1.

Moc 103 KM, osiągana przy 5500 obr./min, jest rzadko wykorzystywana, po prostu nie ma takiej potrzeby. Już przy 3000 obr./min Siena dysponuje prawie 80 proc. mocy, co wystarcza na bardzo żwawe przyspieszenia – czysty komfort przy wyprzedzaniu. I jeszcze jedno, motor traktowany łagodnie odwdzięcza się bardziej niż umiarkowanym zużyciem paliwa – 7-7,5 l/100 km przy prędkości podróżnej 110-120 km/h. Zużycie nieco rośnie przy jeździe miejskiej, ale ten Fiat – z takim silnikiem – może być przykładem auta o umiarkowanym apetycie.

Piszę o ekonomicznym wykorzystywaniu Sieny, ale – przyznaję to szczerze – tym autem trudno jeździć wolno. Silnik bardzo lubi wysokie obroty i chętnie na nie „wchodzi". Przy czym pracuje z dużą kulturą, nie jest zbyt głośny, jednak powinniśmy liczyć się ze wzrostem zużycia paliwa – coś za coś...

Podobać się może także zawieszenie Sieny – identyczne w obydwu wersjach silnikowych – które je w miarę sprężyste i zapewnia pr zwoity komfort jazdy. Stwierdziłe że dobrze reaguje na manewry k rownicą, zapewniając przy tym, w k dych okolicznościach, pełną kontr lę nad samochodem. W zawieszen Fiat zastosował ciekawe rozwiązan Otóż, amortyzatory przednie i tyl są skutecznie chronione przed b tem i wodą, co znacznie wydłu ich trwałość. Mogłem przekonać s o tym, oglądając podwozie testow nej Sieny.

Znajomi, zamierzając dokon zakupu samochodu, pytają: jaką w brałbym wersję Fiata Sieny? Zdec dowanie z silnikiem 1.6 l. I to wca nie ze względu na dodatkowe, bog te wyposażenie, które kompensu wyższą cenę. Wybrałbym ze względ na silnik. To autentycznie dobra je nostka napędowa.

Wrażenia po przejechaniu kilk set kilometrów Fiatem Sieną 1.6 HL? Auto w najmniejszym stopn nie nosiło śladów zużycia. Eleme ty z tworzyw sztucznych nie trz szczały, wszystkie układy funkcj nowały bez zarzutu, czyli wszyst jest tak, jak powinno być w dobry samochodzie.

Tekst i zdjęc – J. Grys

Tylko do 31 lipca!!!
D1012784
145 zł
92,6 zł
NOWY STYL
Metro GTP
Styl Arm
JEDYNA W REGIONIE AUTORYZOWANA HURTOWNIA
SPRZEDAŻ HURTOWA: Białystok: TARMOT-2 ul. Nowogródzka 1 (085)675 03 26, 654 52 34; Ełk: TARMOT-2 ul. Wojska Polskiego 62 (087) 610 53 65; ul Sikorskiego 12B 621 49 20 SPRZEDAŻ DETALICZNA: Augustów: ARKA ul. Wojska Polskiego 32 (087)643 22 39; AGA ELECTRONICS ul. Ks.Skorupki 2 643 24 30; MEBLANDIA ul. Chreptowicza 1 643 46 85; MIX ul. Chreptowicza 17 Białystok: CEZAS al.Solidarności 15 (085) 651 24 36; DALEN BIURO TOP ul.Krakowska 17 742 11 07, ul.Warszawska 9 743 59 11; DAKOM PLUS ul.Mickiewicza 44A 741 69 82; MBSTYL ul.Szosa Knyszyńska 18 654 79 23; MEBLANDIA ul.Warszawska 6 743 64 95, ul.Lipowa 28 652 49 29; MULTI ul. Żurawia 59 743 41 36; SCHOLA ul.Nowy Świat 2, 744 24 24; Bielsk Podlaski: PIOTRPOL ul.Mickiewicza 5/1; Czarna Białostocka: MEBLANDIA ul. Sienkiewicza 2A (085) 710 21 10; Ełk: TARMOT-2 ul. Wojska Polskiego 62 (087) 610 53 65, ul. Sikorskiego 12B, 621 49 20; Giżycko: NOWAKOWSKI ul. Qbwodowa 3 (087)286 765; PINDUR Al. 1go Maja 17 282-376; Gołdap: NORD-OST ul.Armii Krajowej 7 (087) 151 106; Łomża: PINDUR Al.Legionów 54 (086) 183 225; Mrągowo: PINDUR ul.Królewiecka 43 (089)741 32 76; Węgorzewo: SKLEP MEBLOWY ul.B.Prusa 1; ZAKŁAD USŁUG KOMPUTEROWYCH Jarosław Czyżewski Kuty 33; Sokółka: MEBLANDIA: ul. Wyspiańskiego 2 (085)711 79 50; Suwałki: AJRO ul.Waryńskiego 26 (087)650 960; BIUROLAND ul. Waryńskiego 14 667 128; ROCHAL ul. XXXlecia 20 663 617; MINI-HURT ul.Pułaskiego 72/3

TAXI 919
BIAŁYSTOK
1012818
teraz
20%
bonifikaty!!!
1. na każde zgłoszenie telefoniczne
2. przy wybieraniu naszych taksówek z postoju poza kolejnością
3. na "Kartę Stałego Klienta"
ZAMAWIANIE TAKSÓWEK
tel. 919
ZAPRASZAMY

HONDA
CIVIC 3-drzwiowy 4-drzwiowy 5-drzwiowy
CIVIC COMBI
ACCORD
CR-V
PRELUDE
D1013002
MULTI AUTO
BIAŁYSTOK, al. Jana Pawła II 88 (d. Zwycięstwa), tel./fax 651-60-34, 651-61-85

KIA Pregio
Koop. MAZDA
FURGON, VAN 3-6-9 osób
3 lata gwarancji lub 100 tys. km
45.000 zł + VAT
42.000 zł + VAT
poj. 2700 D, poj. 8 m³
ładowność do 1,5t
PROMOCJA
Castrol
wywrotka
izoterma
kontener
Ceres 2,4 D
27.900 zł + VAT
TOP MOTORS Białystok ul. Wierzbowa 10, tel./fax 651 68 15, 652 29 07
15-113 Szosa Płn.-Obwodowa 38, 8 piętro, pok. 806
tel.(085) 675 30 22 w. 485, 585,
fax (085) 675 30 22 w 385

BLACHY DACHÓWKOWE
1012751b
Nowość! - aluminiowa powlekana blacha dachówkowa ALUDACH. Blachy trapezowe profil optyczny.
Blachy dachówkowe: wieloletnia trwałość i estetyka, podwójny rowek kapilarny zapewniający idealną szczelność, gwarancja na 10 lat, różnorodność kolorów i powłok, długości blach wg życzenia klienta, akcesoria dachowe, systemy rynnowe, doradztwo techniczne.
ATRAKCYJNA OFERTA WSPÓŁPRACY DLA DYSTRYBUTORÓW
Białystok, F.H. ZAJKOWSKA, (085) 745-50-29, Białystok HEBUD (085) 741-84-70, 741-83-61, Grajewo, SKŁAD STALI I MAT. BUDOWLANYCH JANKOWSCY (086) 722-743, Kamionek k.Szczytna PPHU M. LIPIŃSKA, (089) 624-51-72, Olecko, SKŁAD MAT. BUD. (087) 23-05-40, Pisz, SPRZ. MAT. BUDL. MELNICKI (087) 230-540, Pisz BUD-MET2 (087) 23-55-40, Pisz BEŁPAX (0-87) 234-854
MURBET
19-300 Ełk, ul. Towarowa 9, tel./fax (087) 610-03-00, 610-36-

ZBLIŻENIA

Daewoo Nubira kombi

Klasyfikację nowej generacji aut Daewoo – Lanosa, Nubiry i Leganzy – użytkownicy zdążyli już przetłumaczyć na własny język. Według nich, Lanos to zgrabne, poręczne autko, Leganza jest samochodem dla prezesa, natomiast Nubira łączy w sobie cechy auta rodzinnego, a w wersji kombi jest wręcz małą półciężarówką z ekonomicznymi silnikami.



Widok z miejsca kierowcy. Elementy sterowania rozmieszczono zgodnie z prawidłami ergonomii, wskaźniki widoczne i czytelne.

Tego typu opinie wymagają weryfikacji. Białostocki dealer Centrum Daewoo, firma „TECAR", użyczyła mi do jazd testowych Nubirę kombi z silnikiem 2,0 litra. Auto miało na liczniku nieco ponad 18 tys. kilometrów, czyli samochód był z przebiegiem – mając na uwadze średnią roczną eksploatację – odpowiadającym kilkunastu miesiącom jazdy.

Pierwsze wrażenie: mimo tego przebiegu, w Nubirze nic nie skrzypi, nie piszczą elementy z tworzywa sztucznego. Drzwi boczne i tylne zamykają się cicho i lekko. Oględziny samochodu od dołu także potwierdziły jakość użytych materiałów i precyzję montażu – żadnych wycieków. Po kilku rutynowych czynnościach – w drogę.

Znaczną część testu przejechałem z minimalnym obciążeniem i – uważam to za duży plus Nubiry kombi – samochód zachowywał się bardzo poprawnie. A przecież jest to pojazd, przy projektowaniu konstrukcji którego wzięto pod uwagę fakt, że będzie wykorzystywany pod znacznym obciążeniem. Mając już auto typu kombi, postanowiłem wykorzystać jego możliwości, czyli załadowałem prawie na max. I co? Nubira zachowuje się bardzo dostojnie, prowadzi się pewniej.

Dwulitrowy motor, o mocy 133 KM, zapewnia Nubirze bardzo dobrą dynamikę. Trzeba wręcz uważać, żeby – dotyczy to ruchu miejskiego – nie przekroczyć dozwolonych prędkości i nie zapłacić frycowego panom z drogówki. Na koniach, zgromadzonych pod maską, nie robi zbytniego wrażenia obciążenie samochodu.

Same pozytywne strony dostrzegłem także w zawieszeniu. Jak przystało na kombi, jest ono w miarę sprężyste, ale nie twarde. Wszelkiego rodzaju nierówności – delikatnie rzecz nazywając – pokonuje bez odczuwalnych wstrząsów. Na naszych drogach nie brakuje wszelkich urozmaiceń wzdłuż i w poprzek jezdni, mają one jednak minimalny wpływ na prowadzenie Nubiry. Jeśli już mówimy o różnego rodzaju odczuciach, auto, które testowałem, jest dobrze wyciszone i nawet przy wysokich prędkościach można rozmawiać normalnym głosem – słychać tylko wzmożony szum ogumienia. Opony oryginalne, montowane w tych samochodach, nadają się do jazdy, ale są one jedną ze słabszych cech Nubiry.

A jak prowadzi się tego średniaka Daewoo? Odpowiedź jest jednoznacznie pozytywna. Układ kierowniczy ze wspomaganiem pracuje precyzyjnie. Jest przystosowany do pracy przy różnych prędkościach. Podobne uwagi mogę odnieść do układu hamulcowego – tarcze wentylowane z przodu i z tyłu – który jest bardzo skuteczny.

Skrzynia biegów, z właściwie dobranymi przełożeniami, dobrze współpracuje z silnikiem. Ruszanie z miejsca nawet dość energiczne – pozwala na to moc silnika – nie wywołuje konieczności natychmiastowej zmiany biegów na wyższy. Tak dzieje się przy kolejnych przełożeniach, czyli – jak powiadają znawcy – Nubira ma długie przełożenia. Skrzynia pracuje lekko i wkładanie kolejnych biegów odbywa się precyzyjnie. Sama radość z jazdy. I jeszcze jedna uwaga: Daewoo wyposażyło swoje auto w dobre reflektory, zapewniające widoczność dostateczną pobocza i drogi nawet w czasie intensywnych opadów. To duży plus.

Ponieważ piszę o nadwoziu typu kombi, przyjrzyjmy się jego pojemności. Przy wykorzystaniu siedzeń tylnych ma ona wartość 860 l, natomiast przy siedzeniach złożonych wielkość wzrasta do 1840 litrów!

Przy obecnych cenach benzyny bezołowiowej istotnym czynnikiem przy zakupie samochodu jest jego apetyt na paliwo. Z moich pomiarów wynika, że Nubira 2,0 l kombi jest samochodem o umiarkowanym zapotrzebowaniu na benzynę. Średnie zużycie przy pełnym obciążeniu wynosiło 8,2 l/100 km. Użytkowanie przy obciążeniu minimalnym – dwie osoby i niewielki bagaż – wykazało zużycie o pół litra niższe. Mając na uwadze gabaryty auta i jego przeznaczenie, te wielkości uważam za korzystne, nie spowodują zubożenia posiadacza.

I jeszcze dwa słowa o walorach trakcyjnych Nubiry 2,0 l. Jej prędkość maksymalną producent określił na 185 km/h, natomiast przyspieszenie od 0 do 100 km/h ma wartość 10 sek, czyli szybkie i ekonomiczne auto.

Pozostaje faktem, że wersja z silnikiem 2,0 l jest relatywnie droga, ale w ofercie „TECAR-u", nie tylko zresztą, są kombi z silnikami o pojemności 1,6 litra i znacznie niższej cenie. Do wyboru, do koloru.

Tekst i zdjęcia – J. Grysin



Linia boczna Nubiry kombi jest przykładem spokojnej, wyważonej stylizacji, realizowanej w autach renomowanych marek

ASTRA CLASSIC
JUŻ OD
33700 zł
z bezpłatnym pakietem
ubezpieczeń OC, AC, KR, NW

Odbiór natychmiastowy
OPEL
ZAPRASZAMY
"KWIATKOWSKI" Sp. z o.o.
EŁK, UL. KILIŃSKIEGO 5
TEL. (087) 610-21-02, 621 51 12
D1013041

Berlingo 5-osobowe od ręki

cena według kursu FrF z dnia 7.07.98 r.
cena już od 35.000,00 zł + Vat
KORZYSTNY PAKIET UBEZPIECZENIOWY
CITROËN
POLUBISZ KAŻDĄ DROGĘ
SALON CITROËNA
MOTOZBYT
BIAŁYSTOK, UL. POLESKA 61
Tel. 652-41-14 - salon, części zamienne
Tel. 651-57-35 - serwis, 675-58-67 - blacharstwo
Tel. 652-00-49
1013038

Messenger
PROMOCJA

Jeśli masz problem z dostawą,
samochód Renault
jest Twoim rozwiązaniem
Renault MESSENGER B 120.65
6,5 tony prawdziwej ciężarówki
do wszystkiego
RENAULT
100
RENAULT SERVICE 24
TEL. (0-22) 631 95 69
Sto lat Renault. Siła wieku, moc pomysłów
KONCESJONER
TEC
Białystok, ul. I Armii Wojska Polskiego 2A
tel./fax (0-85) 654 99 44,675 24 88, 653 90 09
1012664

Pakiet ubezpieczeniowy w PZU i Warcie (od 3,4%)
Tani kredyt w FORD BANK-u
upusty dla grup zawodowych 6,5%

Ford
Spectrum
AUTORYZOWANY DEALER OD 1992 r.
● BIAŁYSTOK ● Al. Jana Pawła II 88 ●
● tel./fax 651-69-11, ● 651-61-85 ●
Transit o 7.320 zł,- TANIEJ!
KA od 28.800 zł,-
Mondeo od 55.000 zł,-


D1012674



D1012619a

TEC
Autoryzowany dealer STAR S.A.
oferuje
- samochody ciężarowe
- przyczepy • zabudowy
- części • serwis

Białystok, ul. I Armii Wojska Polskiego 2A
tel./fax (0-85) 653 90 09,
675 24 88, 653 91 58, 0 602 347 485, 0 602 621 273

"MARK-BUD"
ŠKODA AUTO
BIAŁYSTOK (Szosa Pół.-Obw.)15-697 Zawady 115, tel./fax (085) 653-06-07
DEALER
Volkswagen Group



nowa MODA auto ŠKODA
niska cena!
gwarancja jakości!
FELICIA PICKUP
OCTAVIA
FELICIA
FELICIA "KLIF"? TAK !!!



Teraz
relingi i alufelgi
w FELICII COMBI - GRATIS!
D1013052
(085) 653-06-07, 653-06-00

Piękna Nieznajoma
Gwarancja 3 lata
lub 100 000 km

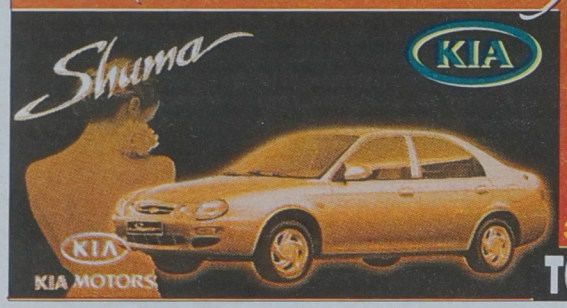

Silniki 1500 88kM 16V
1800 110kM 16V
Cena od 35.900 zł
NOWOŚĆ!
3-LETNI PAKIET
Castrol
D1012598
TOP MOTORS Białystok, ul. Wierzbowa 10,
tel./fax 651-68-15, 652-29-07

WIELKA ZMIANA
małym kosztem





NIEPOWTARZALNA OFERTA DLA WŁAŚCICIELI ŻUKÓW**

TYLKO TERAZ W ZAMIAN ZA UŻYWANEGO ŻUKA OFERUJEMY NOWEGO LUBLINA II

Z RABATEM W WYSOKOŚCI **5000 zł.**

Daewoo Motor Polska nieustannie troszczy się o wszystkich swoich klientów. Chcemy by Twoje zyski zawsze były jak największe, a koszty jak najmniejsze. Dlatego przygotowaliśmy dla Ciebie nową wyjątkową ofertę. W zamian za wysłużonego (minimum dziesięcioletniego) żuka oferujemy Ci teraz nowego Lublina II o 5000 zł taniej. **Zyskasz w ten sposób za wyjątkowo atrakcyjną cenę (już od 29 900 zł*), idealnie dostosowany do Polskich warunków samochód dostawczy wraz z 18-miesięczną gwarancją i 24-godzinnym assistance.** Lublin II to wyjątkowo opłacalna inwestycja. Nie przegap okazji. **Oferta ważna tylko od 17.06.98 r. do 31.07 98 r. (ilość samochodów objętych promocją ograniczona).** Z nami zawsze jesteś do przodu!

18 miesięcy gwarancji
ASSISTANCE 24 GODZINY

* wersja skrzyniowa, cena bez VAT
** ofertą objęte są wszystkie samochody dostawcze marki Żuk, wyprodukowane w 1988 roku bądź wcześniej .

DAEWOO MOTOR POLSKA

ADRESY DEALERÓW: **Tecar**, Białystok (0-85) 654-99-46/47/48; **Akces**, Łomża (0-86) 182-713; **Fimot**, Ełk (0-87) 610-48-40; **Eucar**, Suwałki (0-87) 656-130

D1012413

AUTO-KOMIS
HETMAN
15-727 BIAŁYSTOK, ul. HETMAŃSKA 35
TEL./FAX 651-41-51



KOMIS JEST UBEZPIECZONY
RATY
Leasing

BMW 520 24V	91 r. 35.000 zł
OPEL VECTRA	90 r. 18.800 zł
FIAT UNO VAN	96 r. 14.800 zł

KUPNO SPRZEDAŻ ZAMIANA
D1012677

DAEWOO TURMOT



Lanos, Nubira, Leganza
Tico, Polonez Caro i Atu
Salon Sprzedaży Samochodów
Augustów, ul. Mazurska 4
tel. 643-2868
10111965a

MOTO TRUCK
- Andrzejewo, (trasa nr 19)
1,5 km od przejścia granicznego w Budzisku
(087) 68 13 66
0602 61 58 59
- Warszawa, ul. Chodecka 4
(022) 675 28 11, 675 29 81, 675 34 15, 675 35 19
Części i akcesoria:
- samochodów ciężarowych
- ciągników siodłowych
- przyczep
- naczep
WYSYŁKA CAŁY KRAJ !!!
Mercedesa, Volvo, Scania,
DAF, M.A.N., Iveco, Renault
(nazwy pojazdów użyto w celu informacyjnym)
D200731

Chcesz dać reklamę?!
ZADZWOŃ
Nasz przedstawiciel handlowy odwiedzi Ciebie
Białystok, tel. 742-05-21
Łomża, tel. 16-56-97
Suwałki, tel. 66-57-26
GAZETA Współczesna



Zmiana „flagi" u Mercedesa

Mercedes przedstawił właśnie nową sylwetkę swoich flagowych limuzyn klasy S. Odmłodzone auta ujmują stylistyką – w porównaniu z poprzednimi modelami linia jest wyraźnie lżejsza, choć nadal nikt nie ma złudzeń ani co do marki, ani – co za tym idzie – luksusu, który Mercedesy zawsze symbolizują.

Nowe limuzyny Mercedesa w klasie S mają być o 12 centymetrów krótsze od poprzedniego modelu, przy nie zmienionym rozstawie osi. Tym samym nie ucierpi przestronność wnętrza w nowym modelu. Nowe auto mierzy sobie 5 metrów długości, 1,85 metra szerokości, a rozstaw osi wynosi 3,04 metra.

Mercedes serii S będzie oferowany z czterema jednostkami napędowymi – sześciocylindrowymi o mocy 204 i 224 KM oraz ośmiocylindrowymi, odpowiednio – 279 KM i 320 KM. W przyszłości być może dojdzie do nich jeszcze motor dwunastocylindrowy oraz 2 turbodiesle z bezpośrednim wtryskiem paliwa w najnowszej odmianie common rail.

Według polskiej edycji miesięcznika „Auto Motor i Sport" z marca tego roku, nowe Mercedesy są lżejsze od dotychczas produkowanych limuzyn o około 280 kg. Jednocześnie oferują m.in. zawieszenie pneumatyczne, przy czym w najdroższych wersjach – jak podaje wspomniany miesięcznik – będzie instalowane regulowane, aktywne zawieszenie. Kierowca przyciśnięciem guzika będzie mógł zmienić charakterystykę zespołów amortyzująco-tłumiących, od bardzo komfortowej po sprężystą i sportową.

Nowy Mercedes klasy S będzie oczywiście wyposażony w poduszki powietrzne już nie tylko z przodu, co staje się regułą w nowych autach, ale też z tyłu, a za dopłatą nawet u góry (!).

Poza tym standardowy ABS, radio, elektryczne regulacje siedzeń... W opcji – również specjalny układ elektroniczny dbający o utrzymywanie bezpiecznej odległości od poprzedzającego nas auta. Warto przy tym zauważyć, że silnikiem, skrzynią biegów i układem jezdnym w nowym Mercedesie S-klasse będzie sterował specjalny superkomputer.

Premierę nowego Mercedesa S zaplanowano na jesień. W Polsce auto ma się pojawić w sprzedaży już w 1999 r. Cena standardowej wersji jest jeszcze nie znana – ma według „Gazety Wyborczej" z dn. 18/19 lipca tego roku – przekroczyć 200 tys. zł (2 miliardy starych).

Nie jest to jednak suma specjalnie wygórowana, skoro obecnie sprzedawany Mercedes S 280 (czyli właściwie model schodzący) kosztował 209 tys. zł, a na przykład Mercedes S 500 (silnik 5 l 320 KM) – 320 tys. zł.

opr. (RAF)



Krótko

▮ Po kupieniu przez Volkswagena słynnej marki angielskiej Rolls-Royce, w ubiegłym tygodniu nastąpił dalszy ciąg wyprzedaży brytyjskich perełek motoryzacyjnych. Niemieckie Audi wchodzące w skład grupy Volkswagena kupiło bowiem za 192 mln dolarów brytyjską firmę Cosworth produkującą wysokiej klasy silniki zarówno sportowe, jak i przeznaczone do starszych modeli luksusowych aut spod znaku Rolls Royce'a.

Transakcja jest o tyle istotna, że po przejęciu (za blisko miliard dolarów) Rollsa przez Volkswagena, luksusowym autom zabrakło silników. Oto bowiem BMW, który przegrał wyścig do korony brytyjskiej motoryzacji, zerwał też kontrakt na dostawy silników do najnowszych modeli luksusowych RR. Wszystko wskazuje jednak na to, że teraz właśnie Coworth pod szyldem Audi stanie się głównym producentem i dostawcą silników do Rollsa.

▮ Z zakładów Fiata w Mirafiori we Włoszech zjechał w ubiegłym tygodniu 25-milionowy samochód. Był to granatowy Fiat Marea Weekend 2,0 HLX. Jak podała PAP – pojazd trafił do rzymskiego koncesjonariusza koncernu.

Na wyprodukowanie ćwierć miliarda samochodów zakład w Mirafiori potrzebował 59 lat. Jako pierwszy z taśmy zjechał w 1939 roku – Fiat 500. Najsłynniejszym w Polsce był chyba Fiat 131 Mirafiori produkowany w latach siedemdziesiątych.

▮ Koncern General Motors podał, że dokona wkrótce bezpłatnej modyfikacji prawie miliona samochodów Chevrolet Cavalier i Pontiac Sunfire z lat 1996–97. Chodzi o wyeliminowanie niebezpieczeństwa nagłego otwarcia się poduszki powietrznej bez żadnego powodu albo przy np. drobnej stłuczce.

Władze federalne odnotowały 96 tego typu przypadków, a 53 osoby doznały obrażeń. W samochodach skierowanych do punktów serwisowych ma być zmienione oprogramowanie komputera sterującego napełnianiem się poduszek powietrznych.

Do serwisu trafi z tego samego powodu również około 100 tys. modeli Cadillac Deville, Concours, Eldorado i Seville z 1995 roku.

▮ Według danych opublikowanych przez firmę „SAMAR" s.c., badającą polski rynek samochodowy, w kraju sprzedano przez 5 pierwszych miesięcy tego roku – 234 768 samochodów osobowych. Sprzedaż wzrosła o 9,59 proc.

Największy udział w sprzedaży miały wersje nadwozia hatchback 3- i 5-drzwiowe, które stanowiły – licząc łącznie – 61,64 proc. wszystkich sprzedanych aut w Polsce.

Najpopularniejszymi – w tym samym okresie – silnikami benzynowymi, były te o mocy od 51 do 75 KM (pojazdy z motorami o takiej mocy stanowiły 30 procent wszystkich kupionych aut osobowych w Polsce). Na drugim miejscu uplasowały się w sprzedaży auta z silnikami o mocy poniżej 50 KM.

opr. (RAF)

Polsko – angielskie pojazdy sprzedawane za pośrednictwem Koreańczyków

LDV z Andrychowa

Daewoo Motor Poland sprzedał w pierwszym półroczu tego roku 300 brytyjskich samochodów dostawczych LDV convoy. Każdy z nich był wyposażony w silnik diesla, produkowany w Wytwórni Silników Wysokoprężnych Andoria SA w Andrychowie.

Współpraca polskiego przedsiębiorstwa produkującego silniki z brytyjską firmą motoryzacyjną LDV Ltd datuje się od 1994 roku. Plany na ten rok szacują sprzedaż na 420 pojazdów oraz 1,5 mln złotych zysku.

Samochody LDV convoy dostępne są na polskim rynku w wersjach furgon, minibus oraz classis cab. Wyposażane są w silniki Andorii S.A. 4CT90-Euro II i 4CT90-Euro II engine. Andoria S.A. uczestniczy w programie NFI. Już teraz 53 procent akcji spółki posiada Daewoo Heavy Industries.

opr. (RAF)

REKLAMA

Daewoo Nubira kombi

Zadowoli Cię pod każdym względem. Nie jest to bowiem auto, które ma po prostu więcej miejsca. Nubira kombi oferuje znacznie więcej. Więcej wygody i stylu. Więcej bezpieczeństwa. Lepsze osiągi. Elegancka linia kryje dużo przestrzeni zarówno dla pasażerów, jak i na bagaż.

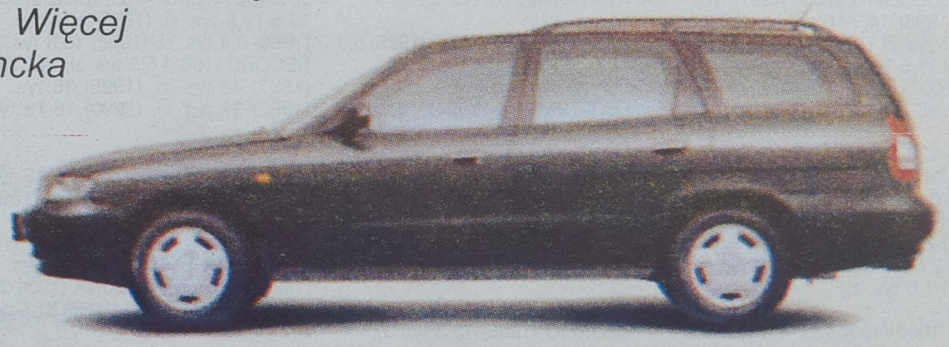

Skorzystaj ze specjalnej oferty. Do końca lipca Nubira kombi **tańsza o 2300 zł.**

Nubira kombi od 45.200 zł

3 lata serwisu gratis

DAEWOO
Dobry wybór

Białystok - BIALMOT, ul. Elewatorska 31, (0-85) 651 41 35
INPOL, ul. Szosa Płn.-Obwodowa 38, (0-85) 653 81 00
POLMOZBYT, ul. 1000-lecia Państwa Polskiego 8, (0-85) 675 45 50, ul. Zwycięstwa 10, (0-85) 651 26 01
TECAR, ul. I Armii WP 2A, (0-85) 653 90 72
Ełk - AUTOSALON EUCAR, ul. Kilińskiego 5, (0-87) 621 49 47
ZEM, ul. Bema 2, (0-87) 610 52 41, ul. Wojska Polskiego 59, (0-87) 610 31 52.
Giżycko - AUTOSALON-EUCAR, ul. Kętrzyńskiego 12A, (0-878) 285 544.
Łomża - POLMOZBYT, ul. Szosa do Mężenina 3, (0-86) 189 526., Zambrów - ul. Białostocka 10, (0-86) 716 630.
Suwałki - AUTOSALON EUCAR, ul. Pułaskiego 71, (0-87) 656 140
Augustów - TURMOT, ul. Mazurska 4, (087) 643 28 68

J1013043

mAc

AUTO-MOTO

KUPIĘ

STARA 1142, (086) 30-40.

SPRZEDAM

ROBUR plandeka, 1985, 4.000 zł, 718-16-14.

OPEL KADETT, 1980, tanio, 676-15-91.

POLONEZ CARO, 1,5SLE, 1993, 8.000 zł, 74-12-994.

FORD ORION, 1,4, 1987 XI, centralny zamek, szyberdach, 11.500 zł, 66-18-407.

FORD ESCORT, 1,8D, 1991, 15.700 zł, (086) 186-944.

MERCEDES 608D, 1977, plandeka, 74-31-625.

FORD ESCORT, 1,6D, kombi; pierwszy właściciel w kraju, cena do uzgodnienia, 743-16-25.

FORD SIERRA, 1,8, 1985, po wypadku, 3.600 zł, (085) 730-34-45, kom. 090 35-99-62.

POLONEZ CARO, 1992, 8.500 zł, 744-11-48 po 18.00.

RENAULT 19, 1,7, 1992, 18.000 zł, (086) 771-919.

STAR 66 AUTOLAWETA, wciągarka 20 ton, cena do uzgodnienia, (086) 75-27-89.

SPYCHACZ RUMUNEK, stan bardzo dobry, cena do uzgodnienia, (086) 75-27-89.

ŁADA 1500, 1990, czarna, 650-53-37.

POLONEZ, 1,6, 1984, 65-47-367.

SUZUKI SAMURAJ, 1,3, 1988, 4WD, 17.000 zł, 732-66-84.

OPEL KADETT, 1,2, 1986, 10.500 zł, 65-38-105.

FIAT TEMPRA, 1,6, 1993, dodatki, 20.800 zł, 711-85-17.

FIAT 125 p, 1988, silnik Poloneza, pilnie!!!, 2.200 zł, 090 545-480.

GOLF GTI 1600, 5.000 zł, (086) 741-262, 741-156.

PODWOZIE PRZYCZEPY DO ŻUKA, 500 zł, 65-12-719.

CITROEN AX, 1990, (085) 743-73-57.

FORD ESCORT, 1990, 13.400 zł, (085) 653-40-69.

POLONEZ 1,6, 1994, 11.000 zł, 716-83-29.

ŻUK IZOTERMA, 1990, pilnie, 730-17-10.

OPEL KADETT, 1,6i, bordo, zadbany, hak, 13.000 zł, 651-78-38.

MERCEDES 190D, 1986, stan bdb, 22.200 zł, 683-36-53.

VOLKSWAGEN JETTA, 1,6D, 1985 XII, 12.200 zł, 683-36-53.

CINQUECENTO 704, 1992 XII, I właściciel, 11.200 zł, 683-36-53.

RENAULT CHAMODE, 19, 1991 XII, 14.500 zł, 683-36-53.

FORD TRANSIT, 2,5D, wzmocniony, 1995, 40.000 zł, (087) 644-90-27.

CITROEN XANTIA, 1994, zdecydowanie, (085) 737-54-04.

VOLKSWAGEN GOLF, 1600 diesel, 1991, 110 tys. km, radiomagnetofon, 18.000 zł, 730-50-55.

NISSAN SUNNY, 1,6, 1991, 16.000 zł, (086) 713-518 po 16.00.

ŻUK diesel, prasa kostkująca, 716-51-96.

ASCONA, 1983, 1300 ccm, atrakcyjny wygląd touring-sport, 7.500 zł, (085) 654-33-73.

POLONEZ CARO, 1993, 732-24-24.

SKRZYNIE BIEGÓW Z PÓŁBIEGAMI DO STAYERA lub części, (085) 718-38-82.

POLONEZ 1500, 1981, 1.600 zł, 661-93-49.

SILNIK DIESEL MULTIKAR, 400 zł, tylna klapa Golf I, 120 zł, 718-51-02.

POLONEZ TRUCK, 1994, 1,6 cm², zabudowany, krótki, zamiana, 10.000 zł, (085) 66-35-467.

VW TRANSPORTER, 1,6D, 1982, blaszak, 11.000 zł, (085) 655-58-27 po godz. 17.00.

ŁADA 2107, 1989 XII, 6.700 zł, 642-36-53 po 20.00.

POLONEZ, 1995, 12.000 zł, (086) 775-848.

SEAT TOLEDO, 1,8 benz., 1993, srebrny metalik, zamiana na 126 p, 22.400 zł, 6612-723.

POLONEZ, 1990, 4.700 zł, (086) 775-848.

PEUGEOT 205, 1,4 l, 1991, alarm, immobilizer, radio, 12.900 zł, (085) 716-10-45.

HONDA ACORD AERODEK, 2,0, 1989, sprzedam-zamiana, 12.800 zł, (085) 650-44-58.

VW GARBUS, 1971, po remoncie, 6,500 zł, (085) 730-16-99 (9-17.00).

126p, 1986, alternator, dobry, pilnie, 1.800 zł, (086) 741-313.

NACZEPA „KRONE", 12,60 m dł., 1988 XI, na poduszkach, stan idealny, 38.500 zł + VAT, 0602 557-199.

MAZDA 626, 1,8i, 1996, 5-drzwiowa, lekko uszkodzona, 9.800 DM + cło 8.500 zł, (085) 65-02-199, 0602 557-199.

RENAULT MAGNUM, 420ps, 1995, pełne wyposażenie, na poduszkach, 150.000 zł + VAT, 0602 557-199.

OPEL OMEGA, 2,0i, 1996, 52.500 zł, 0602 557-199.

SAMARA 1500, 1993, (085) 741-26-47.

VOLVO FL618, 210 km, 1996, ład. 12,8 t, przebieg 103 tys. km, 16.000 zł + VAT, (085) 7102-110, 732-40-12.

MERCEDES 1217L, 1981, najlepszy w Polsce z tego rocznika, kontener, 44 tys. + VAT, (085) 7102-110, 732-40-12.

SIMSON ENDURO, 730-95-59.

POLONEZ 1,6 GLI, czerwony, 55.000 km, 14.000 zł, 0602 523-552.

126p, 1990, I właściciel, garażowany, 4.500 zł, 718-80-76.

126p, 1990, 4.000 zł, 66-12-482.

RENAULT 19, diesel, 1993, zamiana, 22.000 zł, 0602 301-710.

TRANSIT, 2,5D, 1991, zamiana, 26.000 zł, 0602 301-710.

T-25, 417MTG, Włodzimierz Iwaniuk, Nowa Wola 62.

TIPO, 1,4, biały, zamiana, 15.500 zł, 676-11-37.

STAR 200, 1988, 18.000 zł, (085) 675-56-30.

CHEVROLET CAWALIER, 2,0, 1988, zamiana, 10.500 zł, (085) 650-44-58.

FORD TRANSIT OSOBOWY, 1992, serwisowany, 32.500 zł, (085) 654-64-76.

TARPAN, w całości lub na części, 750 zł, (085) 730-87-18.

RENAULT 19, MITSUBISHI GALANT, FORD FIESTA, wszystkie części tanio, 50 zł, (085) 730-87-18.

WKŁAD MOSTU KAMAZA, 1.300 zł, (087) 64-464-71.

MIGOMATY, 160-400A, (087) 643-53-81.

TOYOTA CELICA, 2,0L T 4WD, 30.900 zł, 74-33-710.

SILNIK SW-400, po naprawie głównej, własnej, 4.000 zł, 745-10-24.

UAZ 469B, 1977, 1.100 zł, (086) 760-265.

ATU, 1,6 GLI, 1997, (085) 655-71-51.

POLONEZ TRUCK, 5-osobowy, 1996, 53 tys. km, 18.500 zł, (086) 752-531.

CZĘŚCI DO VECTRY 4WD, 715-28-90.

CARINA, E2,0 TD, 1997, 46.000 zł, 715-28-90.

11-42, 1997, podzespoły 1995, 42 tys. zł, (085) 715-35-60.

STAR A-200, 1997, składak, 19.000 zł, (085) 715-35-60.

MITSUBISHI GALANT, 1,8TD, 1987, stan dobry, zamiana, 12.500 zł, (085) 655-22-05 do 18.00.

AUDI 80, diesel, 1984, srebrny, 8.500 zł, (085) 682-30-74.

OMEGA, 1988, sedan, gaz, 13.300 zł, (085) 682-30-74.

ATU, 1996, alufelgi, zielony metalik, lotnicze siedzenia, 15.100 zł, 025-120-63.

STAR, plandeka, 6 t, (085) 71-86-537.

MZ ETZ 150, 1987, 800 zł, 653-16-05.

MAZDA 626, benzyna, 1991, zamiana, Siemiatycze, 655-24-99.

TOYOTA HIACE, 1997, (085) 650-19-14.

FIAT MAREA WEEKEND, 1997, (085) 650-19-114.

BLACHARKA, SZYBY, PODZESPOŁY: NIWY, OKI, TAWRII, ŁADY, MOSKWICZA, od 10 zł, (085) 744-17-19.



Z AUTOGIEŁDY BIAŁOSTOCKIEJ

Oto niektóre niedzielne notowania. W nawiasach – obok marki – rocznik pojazdu:

CINQUECENTO „700" (1997) 16,5 tys. zł, (1996) 14,9-16 tys. zł, (1995) 13,5-15,5 tys. zł, (1994) 12,2-13,5 tys. zł, (1993) 11,5-12,5 tys. zł, (1992) 11,8 tys. zł, **„900"** (1996) 17,5 tys. zł, (1994) 14,5 tys. zł;

FIAT 126 p (1997) 9,5-9,8 tys. zł, (1995) 7,3-8,5 tys. zł, (1994) 7-7,3 tys. zł, (1993) 6,2 tys. zł, (1992) 5,5-5,7 tys. zł, (1991) 4,7 tys. zł, (1990) 3,5 tys. zł, (1989) 2,9 tys. zł, (1988) 2,6-3 tys. zł, (1987) 2,5-2,8 tys. zł, (1986) 2,5 tys. zł, (1981) 1,5 tys. zł;

FIAT 1500 (1990) 3,2-4,8 tys. zł, (1988) 3,2 tys. zł, (1987) 2 tys. zł, (1984) 2,2 tys. zł, (1983) 1,2 tys. zł;

POLONEZ (1997) 17,5 tys. zł, (1996) 14,5 tys. zł, (1995) 12 tys. zł, (1994) 12,1 tys. zł, (1992) 8,2 tys. zł, (1990) 9,8 tys. zł, (1989) 5,9 tys. zł, (1988) 3,2 tys. zł, (1987) 3,5 tys. zł;

ŁADA 1500 (1992) 9 tys. zł, (1990) 7,2 tys. zł, (1988) 5,4 tys. zł;

SAMARA (1995) 14,5-15,2 tys. zł, (1993) 12,5 tys. zł, (1992) 11 tys. zł, (1986) 6,9 tys. zł;

WARTBURG (1991) 7,5 tys. zł, (1990) 7,3-7,5 tys. zł, (1987) 2,4 tys. zł;

AUDI „80" (1994) 35 tys. zł, (1990) 21 tys. zł, (1988) 17,5-18,5 tys. zł, (1987) 17,5 tys. zł, (1985) 16 tys. zł, **„100"** (1987) 14,5 tys. zł, (1983) 9 tys. zł;

BMW „525i" (1981) 6,5 tys. zł, **„633 CSI"** (1981) 13,5 tys. zł;

CHRYSLER NEON (1995) 28,5 tys. zł;

CITROEN „BX" (1989) 12 tys. zł, **XANTIA** (1994) 27,7 tys. zł;

DAIHATSU CHARADE (1985) 6,3 tys. zł;

FIAT TEMPRA (1991) 16,8 tys. zł, **TIPO** (1996) 16 tys. zł, (1993) 17,1 tys. zł, (1989) 14 tys. zł, **UNO** (1997) 21 tys. zł, (1994) 15,5 tys. zł, (1992) 13,5-13,8 tys. zł;

FORD ESCORT (1992) 22 tys. zł, (1991) 15,5 tys. zł, (1990) 13,5 tys. zł;

SCORPIO (1986) 13,3 tys. zł;

SIERRA (1989) 12,9 tys. zł, (1988) 11,8 tys. zł, (1987) 10 tys. zł, (1986) 10,5 tys. zł, (1985) 7,8 tys. zł;

HONDA PRELUDE (1991) 16,3 tys. zł, (1988) 14,8 tys. zł;

HYUNDAI PONY (1991) 15-15,5 tys. zł;

LANCIA DEDRA (1992) 23,5 tys. zł;

MAZDA „323" (1994) 23 tys. zł, (1992) 16,5-20 tys. zł, (1987) 14,2 tys. zł, **„626"** (1983, SEDAN) 6,9 tys. zł;

MERCEDES „124 200D" (1986) 22,5 tys. zł, **„124 230E"** (1988) 27 tys. zł, **„200D"** (1985) 19 tys. zł, **„300D"** (1983) 11 tys. zł, **„200E"** (1989) 32,5 tys. zł, (1988) 24,5 tys. zł;

MITSUBISHI LANCER (1993) 27,5 tys. zł;

MIRAGE (1990) 15 tys. zł;

NISSAN CHERRY (1985) 7,9 tys. zł, **MICRA** (1990) 13,5 tys. zł;

OPEL CORSA (1991) 12,5 tys. zł, **KADETT** (1991) 16,5 tys. zł, (1988) 11,5-12,5 tys. zł, (1987) 10,5 tys. zł, (1986) 8,4 tys. zł, (1985) 10,3 tys. zł, **RECORD** (1983) 6,3 tys. zł, **VECTRA** (1997) 48 tys. zł, (1995) 36 tys. zł, (1992) 22 tys. zł, (1990) 18-19 tys. zł;

PEUGEOT „205" (1991) 13 tys. zł, (1988) 12,5 tys. zł, **„405"** (1994) 24,2 tys. zł, (1990) 18 tys. zł;

RENAULT „19" (1990) 16 tys. zł, (1989) 14 tys. zł, **LAGUNA** (1994) 33 tys. zł, **ROVER „218"** (1996) 31,5 tys. zł;

SEAT TOLEDO (1993) 22,5 tys. zł;

SKODA FAVORIT (1991) 9,7-11,4 tys. zł, **FELICIA** (1998) 26,9 tys. zł, **OCTAVIA 1,6 LX** (1998) 37,9-41,9 tys. zł;

SUZUKI MARUTI (1992) 9,5 tys. zł;

TOYOTA CELICA (1990) 30,9 tys. zł, **COROLLA** (1988) 13,5 tys. zł, (1986) 8,7 tys. zł, **TERCEL** (1991) 15 tys. zł;

VOLKSWAGEN GOLF (1991) 18 tys. zł, (1987) 11,8 tys. zł, **PASSAT** (1991) 21,9 tys. zł, (1990) 19,5 tys. zł, (1989) 19-20,8 tys. zł, (1987, COMBI) 13,5 tys. zł, **SANTANA** (1982) 7 tys. zł;

IVECO 75 E (1994) 82 tys. zł, przyczepa 15 tys. zł, **MERCEDES 307D** (1984) 20 tys. zł, **VOLKSWAGEN „T4"** (1994) 38,5 tys. zł, **ŻUK** (1991) 6,3 tys. zł.

Z AUTOGIEŁDY ŁOMŻYŃSKIEJ

Wybrane notowania z soboty, 18 lipca.

Audi 80 (1993) 32,6 tys. zł, (1992) 28,3 tys. zł, (1991) 23,1 tys. zł, (1989) 19 tys. zł, (1988) 18,2 tys. zł, (1986) 13,5 tys. zł, (1984) 7 tys. zł;

Audi 100 (1992) 31,7 tys. zł, (1991) 25,1 tys. zł, (1988) 18 tys. zł, (1982) 7,5 tys. zł;

BMW 315 (1982) 8,5 tys. zł;

BMW 316 (1992) 34,2 tys. zł;

BMW 324 (1990) 24,8 tys. zł;

Citroen AX (1993) 14,3 tys. zł;

Dacia 1310 (1991) 4,1 tys. zł, (1989) 3,2 tys. zł;

Daewoo Tico (1995) 19 tys. zł;

Fiat Cinquecento (1997) 16,4 tys. zł, (1996) 14,8 tys. zł, (1995) 14,3 tys. zł, (1994) 14 tys. zł, (1993) 12,8 tys. zł, (1992) 11 tys. zł;

Fiat Tempra (1992) 21 tys. zł;

Fiat Uno (1994) 17,2 tys. zł, (1993) 16,8 tys. zł, (1992) 14,3 tys. zł, (1991) 13,8 tys. zł;

Fiat 126p (1997) 10,2 tys. zł, (1996) 8,6 tys. zł, (1995) 7,9 tys. zł, (1994) 6,9 tys. zł, (1993) 6,2 tys. zł, (1992) 5,6 tys. zł, (1991) 5,2 tys. zł, (1990) 4,3 tys. zł, (1989) 3,8 tys. zł, (1988) 3,4 tys. zł, (1987) 2,7 tys. zł, (1986) 2,5 tys. zł, (1985) 2,2 tys. zł, (1984) 2,1 (1979) 0,8 tys. zł;

Fiat 125p (1991) 5,9 tys. zł, (1990) 5,1 tys. zł, (1989) 4,2 tys. zł, (1988) 3,9 tys. zł, (1987) 3,6 tys. zł, (1986) 2,8 tys. zł, (1985) 2,3 tys. zł, (1984) 1,8 tys. zł;

Ford Escort (1995) 25,2 tys. zł, (1994) 25 tys. zł, (1991) 19,3 tys. zł, (1990) 15 tys. zł, (1989) 14 tys. zł, (1987) 9,8 tys. zł; (1986) 8,4 tys. zł;

Ford Fiesta (1991) 20 tys. zł, (1990) 16,2 tys. zł, (1989) 12 tys. zł, (1982) 6 tys. zł;

Ford Mondeo (1994) 35,4 tys. zł;

Ford Orion (1988) 12 tys. zł;

Ford Sierra (1993) 19,7 tys. zł, (1990) 16,3 tys. zł, (1983) 8,9 tys. zł;

Hyundai (1996) 26 tys. zł, (1995) 23,1 tys. zł;

Łada Samara (1994) 14,2 tys. zł, (1993) 13,4 tys. zł, (1992) 11,3 tys. zł, (1990) 9,4 tys. zł; (1989) 5,8 tys. zł;

Łada 2107 (1993) 10,2 tys. zł, (1992) 9,2 tys. zł, (1991) 8,8 tys. zł, (1990) 8 tys. zł, (1988) 7,2 tys. zł;

Mazda 323 (1993) 22,8 tys. zł, (1989) 16,3 tys. zł;

Mercedes 230 E (1992) 49 tys. zł;

Mercedes 190 E (1992) 40 tys. zł;

Nissan Sunny (1992) 22,8 tys. zł;

Opel Astra (1995) 38 tys. zł, (1992) 23,4 tys. zł;

Opel Corsa (1996) 28,2 tys. zł, (1991) 14,6 tys. zł;

Opel Kadett (1991) 17 tys. zł, (1989) 14,3 tys. zł, (1988) 13,6 tys. zł, (1987) 11,3 tys. zł;

Opel Omega (1990) 25,5 tys. zł, (1987) 18,9;

Opel Vectra (1993) 26 tys. zł, (1991) 20,8 tys. zł;

Peugeot 309 (1992) 18,4 tys. zł, (1990) 18,3 tys. zł;

Peugeot 405 (1989) 14 tys. zł;

Polonez (1997) 17,2 tys. zł, (1996) 16 tys. zł, (1995) 14,3 tys. zł, (1994) 13 tys. zł, (1993) 10,8 tys. zł, (1992) 10,3 tys. zł, (1991) 7,1 tys. zł, (1990) 6,8 tys. zł, (1989) 4 tys. zł, (1988) 3,5 tys. zł ;

Renault 19 (1992) 20,8 tys. zł, (1990) 17,4 tys. zł;

Renault Clio (1995) 24,5 tys. zł, (1991) 13,8 tys. zł;

Seat Ibiza (1993) 21,9 tys. zł, (1992) 16,5 tys. zł, (1991) 15,8 tys. zł;

Seat Toledo (1994) 29 tys. zł;

Skoda Favorit (1992) 14 tys. zł, (1991) 12,3 tys. zł;

Tawria (1993) 7,2 tys. zł;

Toyota Carina (1992) 22,6 tys. zł, (1991) 21,2 tys. zł;

Toyota Corolla (1994) 31 tys. zł, (1993) 26,7 tys. zł, (1991) 19,5 tys. zł;

Volkswagen Golf (1994) 28,6 tys. zł, (1993) 25,3 tys. zł, (1992) 20 tys. zł, (1989) 15,1 tys. zł, (1987) 14,2 tys. zł;

Volkswagen Jetta (1991) 20,5 tys. zł, (1984) 9 tys. zł;

Volkswagen Passat (1994) 41,7 tys. zł, (1993) 34,2 tys. zł, (1992) 26 tys. zł, (1991) 25 tys. zł, (1990) 23 tys. zł, (1989) 21,2 tys. zł, (1988) 19 tys. zł;

Volkswagen Polo (1993) 18,6 tys. zł, (1990) 14 tys. zł, (1988) 11,3 tys. zł;

Volkswagen Vento (1993) 29,5 tys. zł; (MK)



Ciężarówki z przyszłością

Firma MAN jest jednym z najbardziej znanych na polskim rynku producentów samochodów ciężarowych i autobusów. Wśród flagowych aut przeznaczonych do ciężkiego transportu jest produkowana od 1995 roku seria F 2000, z potężnymi silnikami o mocy od 460 do 600 KM (ten ostatni 10-cylindrowy – typ 603). Jej kolejne wersje mogą udźwignąć od 18, aż do 44 ton ładunków.

Pojazdy te uchodzą za jedne z najsilniejszych ciężarówek w Europie, a zarazem najbardziej oszczędnych. Wystarczy przypomnieć rekordowy przejazd ciężarówki typu 19.463 serii F2000 z Edynburga do Bari, w którym pojazd zużywał średnio (!) około 25,2 litrów paliwa na 100 km. Ciężarówka wyróżniała się też spośród aut tej klasy regulowanymi, a do tego ergonomicznymi i pokrytymi skórą fotelami, drewnianym wykończeniom, klimatyzacją, elektrycznie sterowanym „szyberdachem" i licznymi innymi „drobiazgami".

Obecnie sieć serwisowa MAN'a w Europie to około 1000 punktów, z tego 15 na terenie Polski. W naszym kraju znajduje się też pierwsza własna stacja MAN Polska w Wolicy k. Warszawy. (RAF)

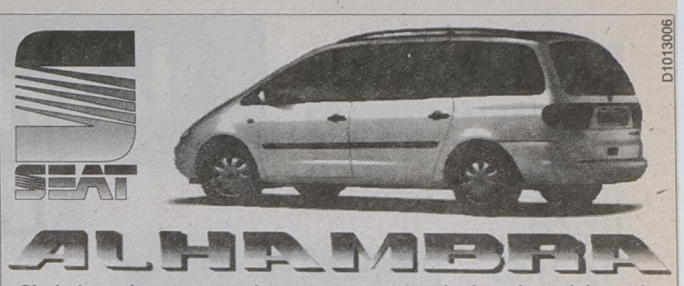

D1013006

Siedmioosobowy van o obszernym wnętrzu, doskonale nadający się na wakacyjne podróże. Wygoda oraz niezapomniane wrażenia za:

90.000 PLN

Biacomex S.A. Białystok, ul. Elewatorska 11/1 tel. (0-85) 654-67-75

Europejski Fundusz Leasingowy SA
Przedstawicielstwo w Białymstoku
Białystok, ul. J. K. Branickiego 17D, tel. 741-07-44
(wejście od strony parkingu Banku Śląskiego)

Europejski Fundusz Leasingowy
EFL
- Rozsądna cena sukcesu!

WIELKA WAKACYJNA PROMOCJA!!!
TOR
PIERWSZY W REGIONIE AUTORYZOWANY DEALER
z nami po drodze...
ŠKODA AUTO


D1012701

OCTAVIA..... od 37 980,-
FELICIA.....~~27 990,~~- 26 450,-
FELICIA COMBI..~~29 490,~~- 28 950,-
ŠKODA PICK-UP już od 29 290,-

P.U.P. "TOR" BIAŁYSTOK, ul. Choroszczańska 24 ☎ 651 35 21 ☎ 651 30 70

TOYOTA COROLLA
NOWA
NISKA CENA
JUŻ OD
35.500 PLN
* Czas promocji ograniczony
* cena wg. kursu
1 DM = 1.9199 PLN na dzień 14.04.98



D1013045

Autoryzowany dealer M. Kaźmierczak, Białystok - Grabówka
tel. (085) 641-81-88, 641-80-83, tel./fax 641-89-39 (8.00-18.00)

Gminna Spółdzielnia "Samopomoc Chłopska" w Orzyszu, woj. suwalskie

oferuje do zagospodarowania w formie dzierżawy lub sprzedaży w całości, względnie pojedynczo bazę magazynową, na którą składają się nieruchomości:

- 1) magazyn o pow. 1101 mkw.,
- 2) magazyn o pow. 882 mkw. (z częścią adm.-socjalną),
- 3) magazyn o pow. 776 mkw. (w całości podpiwniczony),
- 4) magazyn o pow. 558 mkw.,
- 5) garaże z zapleczem technicznym transportu,
- 6) garaż dwuboksowy,
- 7) stacja paliw,
- 8) studnia głębinowa,
- 9) waga samochodowa 35-tonowa,
- 10) linia NN z oświetleniem wewnętrznym,
- 11) drogi dojazdowe,
- 12) place składowe,
- 13) ogrodzenie

Ww. nieruchomości zlokalizowane są na działce nr 284/7 o pow. 22.525 mkw., na trasie do Giżycka i Mikołajek. Oferty pisemne z podaniem ceny dzierżawy lub kupna całości bazy, względnie pojedynczej nieruchomości należy składać w terminie do dnia 31 lipca br. z zaznaczeniem którego obiektu dotyczy.

Zastrzega się prawo swobodnego wyboru ofert, prowadzenie dodatkowych negocjacji z wybranymi oferentami oraz prawo odrzucenia wszystkich ofert bez podania przyczyn i powiadamiania zainteresowanych.

(1013026)

OGŁOSZENIE O LICYTACJI NIERUCHOMOŚCI

Komornik Sądowy Rewiru I przy Sądzie Rejonowym W GIŻYCKU ogłasza, że:

dnia 8.09.1998 r. o godz. 9.00 w budynku Sądu Rejonowego W GIŻYCKU, mającego siedzibę przy ul. Warszawskiej 28, odbędzie się pierwsza licytacja nieruchomości należącej do:
RZEŻUCHOWSKA WŁADYSŁAWA
stanowiącej:
nieruchomość rolna niezabudowana,
położonej:
Skop, gm. Ryn,
dla której Sąd Rejonowy Wydział ksiąg Wieczystych prowadzi księgę wieczystą **nr KW 25120.**

Suma oszacowania wynosi **7.920,00 zł,** zaś cena wywołania jest równa **3/4** sumy oszacowania i wynosi 5.940,00 zł.

Licytant przystępujący do przetargu zobowiązany jest złożyć rękojmię w wysokości 1/10 sumy oszacowania, tj. **792,00 zł** w gotówce lub książeczce oszczędnościowej.

(1013031)

OGŁOSZENIE O LICYTACJI NIERUCHOMOŚCI

Komornik Sądowy Rewiru I przy Sądzie Rejonowym w GIŻYCKU ogłasza, że:

dnia 8.09.1998 r. o godz. 9.30 w budynku Sądu Rejonowego W GIŻYCKU mającego siedzibę przy ul. Warszawskiej 28,
odbędzie się pierwsza licytacja nieruchomości należącej do:
RZEŻUCHOWSKA WŁADYSŁAWA I ZYGMUNT
stanowiącej:
Nieruchomość zabudowana o pow. 4144 mkw.,
położonej:
Monetki, gm. Ryn,
dla której Sąd Rejonowy Wydział ksiąg Wieczystych prowadzi księgę wieczystą **nr KW 24858.**

Suma oszacowania wynosi **115.934,00 zł,** zaś cena wywołania jest równa **3/4** sumy oszacowania i wynosi 86.950,50 zł.

Licytant przystępujący do przetargu zobowiązany jest złożyć rękojmię w wysokości 1/10 sumy oszacowania, tj. **11.593,40 zł** w gotówce lub książeczce oszczędnościowej.

(1013032)

ORBIS S.A.

z siedzibą w Warszawie przy ul. Brackiej 16

OGŁASZA

publiczny przetarg nieograniczony na sprzedaż 6 boksów garażowych położonych w Białymstoku przy ul. Żabiej 20, stanowiącej ORBIS S.A. z siedzibą w Warszawie przy ul. Brackiej 16.

Powierzchnia użytkowa: 97,62 mkw.

Garaże murowane, posadowione są na gruncie będącym własnością Urzędu Miasta Białystok, użytkowanym przez „ORBIS" S.A. na podstawie umowy dzierżawy.

Wymiary przedmiotowych garaży:
- pojedynczy boks garażowy: 2,88 m x 6,38 m
- 6 boksów garażowych: 18,44 m x 6,38 m

Cena wywoławcza w/w zabudowy:
- 1 boks: 4.881 PLN,
- 6 boksów: 29.286 PLN.

Przetarg odbędzie się w dwóch etapach:
pisemnym i ustnym (w drodze publicznej licytacji).

Pisemne oferty prosimy przesyłać w terminie do 14 dni od daty ukazania się ogłoszenia, pod adresem:

KANCELARIA BROCHOCKI, Warszawa 00–325,
ul. Krakowskie Przedmieście 14, tel. (48–22)826–14–14.

Warunkiem przystąpienia do przetargu jest wpłata wadium w wysokości 10% ceny wywoławczej na konto **ORBIS S.A.** nr B.H.I. O/Warszawa, Nr 10301016–08420006 w terminie do 14 dni od dnia ukazania się ogłoszenia, potwierdzone czekiem zdeponowanym w kasie **ORBIS S.A.** lub wpłatą w dniu przetargu do kasy **ORBIS S.A.** (Warszawa, ul. Bracka 16, II piętro, pokój 217). Rozpatrzenie ofert nastąpi w ciągu 14 dni od daty upływu terminu składania ofert. Jeżeli co najmniej dwóch oferentów zaoferuje cenę taką samą lub zbliżoną, przystąpią oni do II etapu –licytacji, która odbędzie się w terminie 14 dni licząc od dnia rozstrzygnięcia I etapu.

ORBIS S.A. zastrzega sobie prawo wyboru oferenta lub odstąpienia od sprzedaży bez podania przyczyn. Wadium przepada na rzecz sprzedawcy, jeżeli oferent, którego oferta zostanie przyjęta uchyla się od zawarcia umowy w terminie 30 dni licząc od dnia rozstrzygnięcia przetargu.

Wadium oferentów, których oferty nie zostaną przyjęte, zostanie zwrócone bezpośrednio po dokonaniu wyboru oferty, a oferentowi, którego oferta zostanie przyjęta – zostanie zarachowane na poczet sumy. Wadium przepada na rzecz sprzedawcy, jeżeli żaden z uczestników licytacji nie zaoferuje ceny nabycia równej co najmniej cenie wywoławczej.

1013023

ELZAB
PRODUCENT KAS FISKALNYCH

wszyscy liczą na nas

letnia promocja

SPRZEDAŻY KOMPUTEROWYCH KAS FISKALNYCH



ELZAB XCEL 261

ELZAB FP 600

PROMOCJA TRWA DO KOŃCA LIPCA!!!

- kupując jedną kasę lub drukarkę otrzymujesz oprogramowanie ELZABUS lub UPS 250 VA lub Wincom
- kupując dwie kasy lub więcej otrzymujesz dwie szuflady kasowe lub czytnik laserowy

szczegóły u dilerów

D1013010

DYSTRYBUTOR
C.I. ZETO SA
☎ (085) 741 68 58

DILERZY LOKALNI:

AMIKOM	☎ (085) 654 54 81
BELFER	☎ (086) 72 30 09
ELMARK	☎ (085) 732 04 88
EX - COMP	☎ (086) 19 05 33
GEMARK	☎ (087) 65 39 54
HARDWARE	☎ (085) 744 37 47
KOMSERWIS	☎ (085) 744 30 30
MIKOM	☎ (085) 814 14 14
NORDCOM	☎ (085) 661 72 85
PUBLIKATOR	☎ (085) 653 90 00
REMIX	☎ (087) 621 37 43
T-MATIC	☎ (087) 610 57 07
TPM KOMPUTER	☎ (086) 71 17 30
UNIWERSUS	☎ (087) 66 45 51

PAPA TERMOZGRZEWALNA RATY

Bl. OCYNKOWANE 0,5 do 2 mm
- aluminiowe
- czarne 0,5~6mm
- blachy powlekane

STAL ZBROJENIOWA
- gładka - żebrowana

RURY STALOWE
- czarne - ocynkowane 3/8" - 2 1/2"

KSZTAŁTOWNIKI
- stalowe: walcowane - zimnogięte
- kątowniki - ceowniki, dwuteowniki
- przekroje zamknięte - płaskowniki

Suchy tynk - akcesoria
-papy zwykłe i termozgrzewalne - lepik
- dysperbit - eternit - ościeżnice stalowe
- grzejniki żeliwne i aluminiowe - siatki ogrodzeniowe i budowlane - cement
- wapno - styropian M15, M20, M20 FREZ, M30 - wełny mineralne 5~15cm - okna dachowe VELUX

D1012749

ZAPEWNIAMY TRANSPORT

HeBUD
Białystok, Zaścianki,
ul. Szosa Baranowicka 60 A
tel./fax 74-18-470
tel. 74-18-361
godz. 7-16, sob. 8-14

Oferujemy więcej ....

miejsce inne niż wszystkie



D1012936

MARK-BUD sp. z o.o.
15-404 Białystok ul.Młynowa 21
tel/fax (085) 742 28 69, 742 66 11

Nowy zespół mieszkaniowy "ZIELONA OAZA" przy ul.Krętej w Białymstoku
funkcjonalne rozwiązania projektowe wygoda komfort mieszkania od 30 m²
mieszkania dwupoziomowe podziemny garaż ogrodzony teren bezpieczeństwo spokój
ponadto w ofercie mieszkania i lokale użytkowe przy ul. Stary Rynek i ul. Mickiewicza
nabywcy mieszkań biorą udział w losowaniu samochodu SKODA FELICIA

SKUP ZŁOMU STALOWEGO

Złom niewsadowy (blachy) **Cena 15-16 gr/kg**
Złom wsadowy **Cena 20-22 gr/kg**

Ponadto prowadzimy skup samochodów powypadkowych, do kasacji.
Cena od 200 zł.

D1013018

Oraz sprzedaż:

Rury stalowej od ∅ 30 do ∅ 100. Cena od 0,50 zł/kg + 22% VAT.

Kształtowników zimno-giętych w szerokim asortymencie.
Przykładowa cena 50x30x2 1,55 zł/kg + 7% VAT.

Zakład Przerobu Złomu w Dobrzyniewie Dużym
Baza GS tel. (0-85) 719-75-42, (0-85) 719-77-96

Powszechna Kasa Oszczędności - Bank Państwowy Oddział Regionalny w Białymstoku

ogłasza konkurs ofert na stanowisko:

Dyrektora Oddziału PKO-BP w Siemiatyczach

Preferowani będą kandydaci, którzy:

- ✔ posiadają wykształcenie wyższe ekonomiczne lub prawnicze,
- ✔ legitymują się praktyką w bankowości i doświadczeniem w kierowaniu zespołami pracowniczymi,
- ✔ nie przekroczyli 45 roku życia,
- ✔ posiadają dobry stan zdrowia

Oferta powinna zawierać:

- ✔ list motywacyjny,
- ✔ kwestionariusz osobowy z fotografią,
- ✔ odpis dyplomu,
- ✔ udokumentowany przebieg pracy zawodowej,
- ✔ zaświadczenie o stanie zdrowia.

Ofery należy składać w siedzibie Oddziału Regionalnego PKO-bp 15-111 Białystok, ul. 1000-lecia Państwa Polskiego 6 w terminie 14 dni od daty ukazania sie ogłoszenia.

1013007

Białowieski Park Narodowy w Białowieży

ogłasza

przetarg nieograniczony na budowę kotłowni olejowej w istniejącym budynku przy ul. Sportowej 27, 17-230 Białowieża.

1. Oferty należy składać w sekretariacie BPN w Białowieży w godz. od 8.00 do 15.00 w dniach 20.07.98 - 12.08.98.

2. Termin składania ofert upływa 12.08.98 r. o godz. 13.00.

3. Otwarcie ofert nastąpi w siedzibie zamawiającego w dniu 12.08.98 r. o godzinie 13.30 w pokoju nr 6.

4. Specyfikacja istotnych warunków zamówienia z przedmiarami robót można zakupić w kasie BPN w dniach 21.07.98 - 12.08.98 r.

5. Całość dokumentacji projektowej można uzyskać do wglądu w pokoju nr 10 w siedzibie dyrekcji BPN.

(1013044)