ŚRODA
8.07.1998

DZIENNIK
REGIONALNY
BIAŁYSTOK
ŁOMŻA
SUWAŁKI
Nr 130 (14035)
Nakład 19 000 egz.

70 gr

GAZETA
współczesna

Wojewódzka Biblioteka Publiczna im. Ł. Górnickiego w Białymstoku
Czytelnia Czasopism

WAKACYJNE propozycje str. 21

UWAGA!
Organizujesz festyn, rajd, wystawę - poinformuj nasz oddział w Łomży, Suwałkach lub Białymstoku; zamieścimy bezpłatnie zapowiedź twojej imprezy.

VIP na urlopie

Trwa sezon urlopowy. Nasi dziennikarze postanowili przyjrzeć się planom wakacyjnym osób pełniących eksponowane funkcje w naszym regionie. Okazało się, że podobnie jak zwykli zjadacze chleba, nasze VIP-y wyjeżdżają odpocząć do rodziny na wsi, nad jezioro w Suwalskiem, bądź też nie mają czasu na urlop.

Białostoccy politycy są tak zapracowani, że z reguły nie mogą nawet marzyć o wakacjach. Lipiec spędzają w parlamencie, a sierpień poświęcają na kampanię przedwyborczą albo na leniuchowanie w domu.

Prezydent **Krzysztof Jurgiel** nie planuje żadnego wyjazdu, bo nie ma możliwości wzięcia urlopu.

– Jedyne co mogę zaplanować to jedno-, dwudniowy wyjazd wraz z żoną Krystyną do moich rodziców do Ogrodnik pod Białymstokiem. W lipcu będę zobowiązany do obecności na obradach Sejmu, w sierpniu rozpocznie się kampania przedwyborcza – powiedział prezydent.

Równie zajęty jest poseł AWS **Józef Mozolewski**.

– W tym roku tak niefortunnie się złożyło, że moja żona ma urlop w lipcu, ja natomiast z powodu obowiązków poselskich będę miał wolny dopiero sierpień. Nie pojedziemy więc na żaden długi zorganizowany wyjazd. Mam jedynie nadzieję na jakiś weekendowy wypad na łono natury, do lasu. Marzę o tym, żeby choć na chwilę oderwać się od miasta – mówił Józef Mozolewski.

Zapracowany jest także **Jan Syczewski** przewodniczący Białoruskiego Towarzystwa Społeczno-Kulturalnego i poseł SLD. Cały lipiec i sierpień zajmą mu wyjazdy na imprezy organizowane przez BTSK. Jedyną możliwością wyjazdu będzie podróż do rodziców, którzy mieszkają we wsi Stryki w gminie Bielsk Podlaski.

Najciekawiej spędzi urlop prezes Fundacji Zielone Płuca Polski **Krzysztof Wolfram**. Co prawda, właściwe wakacje, a więc lipiec i sierpień upłyną pod znakiem wytężonej pracy, ale za to we wrześniu pan Krzysztof wybiera się na cały miesiąc do Francji.

– Jadę z żoną Barbarą. Zwiedzimy północną część Francji, głównie Bretanię, Normandię oraz oczywiście Paryż.

Wakacje niezbyt ciekawie rozpoczęły się dla wojewody białostockiego **Krystyny Łukaszuk**, która skręciła nogę i do połowy lipca będzie właściwie uwięziona w domu ze względu na to, że ma założony gips.

W Urzędzie Wojewódzkim w Łomży o sezonie urlopowym świadczy nieobecność części pracowników średniego i niższego szczebla. Na stanowiskach pracy pozostaje kierownictwo urzędu: wojewoda **Sławomir Zgrzywa**, wicewojewoda **Jan Strzelczyk** i dyrektor generalny urzędu **Andrzej Kurpiewski**. Jak się dowiedzieliśmy nieoficjalnie, wymieniona trójka raczej nie ma możliwości udania się na odpoczynek przed listopadem.

W pracy pozostaje także prezes Sądu Wojewódzkiego w Łomży **Włodzimierz Wójcicki**. – Łącznie z zaległym zebrałoby się ze dwa miesiące urlopu – powiedział pan prezes. – Niestety, jestem w tej chwili sam, bez zastępcy i nie mam szans na dłuższy wyjazd.

Prezes planuje jedynie, jeśli poprawi się pogoda, wypady w najbliższe okolice, no, może najdalej w Bieszczady.

Do końca tygodnia będzie na urlopie prezydent Łomży **Jan Turkowski**. Pan prezydent od 1 lipca przebywa w swoim domku letniskowym pod Ełkiem, gdzie – jak się dowiedzieliśmy od jego współpracowników – ciężko pracuje przy wykończeniu budynku i zagospodarowaniu działki.

Powrót szefa umożliwi skorzystanie z urlopu jego zastępcom. Wiceprezydent **Janusz Nowakowski** przygotowuje się do dwutygodniowego urlopu od poniedziałku. – Jesteśmy z rodziną na dorobku, zagospodarowujemy nowy dom – powiedział J. Nowakowski. – Dalsze wyjazdy nie wchodzą w grę z przyczyn finansowych. Urlop poświęcę na prace wykończeniowe, które odkładałem ciągle z braku czasu. W weekendy będę jeździł z dziećmi nad jeziora.

Ciąg dalszy na str. 2.

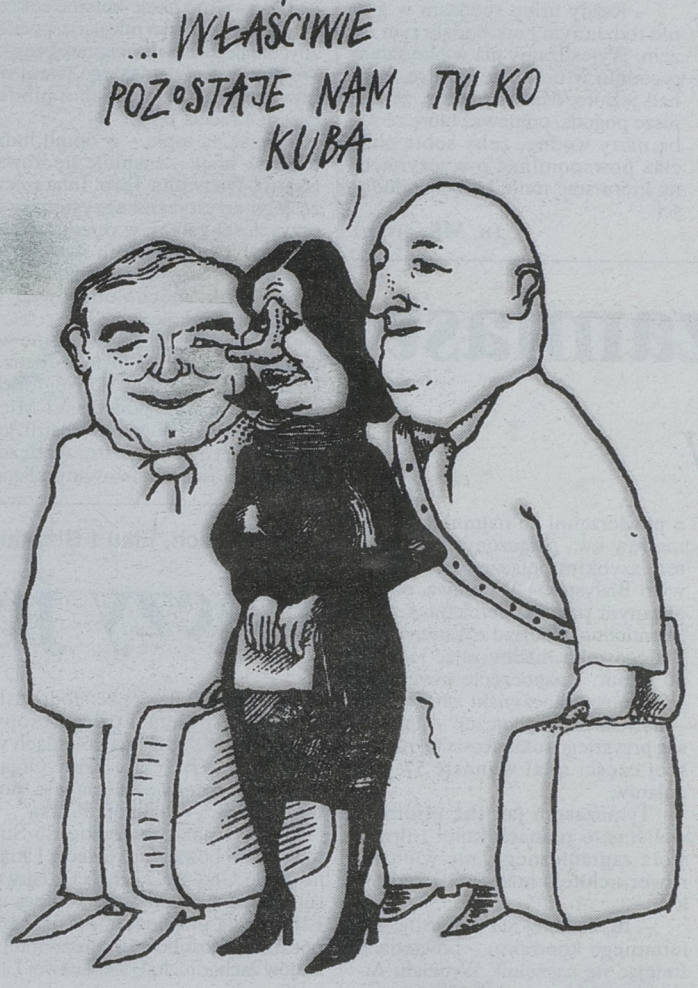

rys. M. Gryś-Wysocka

Największe komunalne spółki ciepłownicze w Łomżyńskiem wycofały się już praktycznie z zakupu węgla w krajowych kopalniach. Podstawowym paliwem w ciepłowniach miejskich staje się węgiel sprowadzany z Syberii. Ciepłownicy uważają przełamanie monopolu Śląska na rynku węglowym za prawdziwe dobrodziejstwo.

Niewidzialna ręka rynku

str. 5.

Coraz częściej studenci i uczniowie poświęcają jeden miesiąc wakacji na pracę, aby zarobić na wyjazd w drugim miesiącu. Sposobów na pozyskanie pieniędzy jest wiele.

Jak zarobić na wakacje?

str. 9.

GRATKA NASZA
Już w czwartek dodatek z bezpłatnymi ogłoszeniami drobnymi.
GRATKA NASZA

GMINY
JUŻ JUTRO
W GAZECIE

Zaproszeni goście nie doczekali się podpisania umowy

Wstyd zamiast dolarów

Hucznie zapowiadane podpisanie umowy pomiędzy dyrekcją PKP, a firmą Elba Onyx Enterprieses, dotyczącej wspólnej budowy Międzynarodowego Centrum Biznesu – „Wschód" w Białymstoku, nie doszło wczoraj do skutku. Nie pojawili się przedstawiciele PKP, ani pomysłodawca – arch. Tadeusz Skoczyński, zresztą były kandydat na posła z ramienia Unii Pracy.

W Pałacu Hasbacha w Dojlidach, gdzie miało dojść do podpisania umowy, dziennikarze oraz zaproszeni goście, mogli zapoznać się z pismem informującym o tymczasowym odwołaniu (!) spotkania. Podobno „w związku z pojawieniem się wątpliwości Wojewody Białostockiego na temat wspólnego przedsięwzięcia (...) w zakresie budowy międzynarodowego centrum biznesu (...) na terenie stacji Białystok-Fabryczny." Tekst podpisał dyrektor **Marek Wyszyński**, z Biura Planowania Inwestycji Dyrekcji Generalnej PKP.

W imieniu organizatorów gości przywitał **Andrzej Jakimiec**, były dyrektor Teatru Dramatycznego w Białymstoku:

– Ten stół trzeba zniszczyć. Przepraszam i życzę smacznego...

Bardzo zaskoczony sytuacją oraz cytowanym pismem dyrekcji PKP, był Urząd Wojewódzki w Białymstoku.

Ciąg dalszy na str. 2.



A. Kardasz

„Ten stół trzeba zniszczyć" – powiedział w imieniu organizatorów Andrzej Jakimiec

UWAGA!
WIELKA WAKACYJNA PROMOCJA REKLAM
Wszystkie reklamy na stronach redakcyjnych Gazety Współczesnej zlecone w tym tygodniu (6-10 lipca) do druku w lipcu otrzymują specjalny rabat 30%.

VIP na urlopie

Cd. ze str. 1.

Prezes łomżyńskiej spółki Pepees SA, **Artur Bałdowski**, był na 10-dniowym urlopie w czerwcu i w najbliższym czasie nie planuje następnego. Także prezes Zakładów Płyt Wiórowych SA w Grajewie, **Jan Kowalski**, odpoczywał przez kilkanaście dni w ubiegłym miesiącu, nie przestając jednakże zajmować się sprawami firmy.

Natomiast **Grzegorz Wołągiewicz**, prezydent Suwałk mówi:

– Już odliczam dni dzielące mnie od urlopu. Dokładnie 20 lipca wyjeżdżam z żoną i synami. Niedaleko, ponieważ od dobrych kilku lat jesteśmy zdania, że najlepiej odpoczywa nam się tu, na Suwalszczyźnie. W dodatku pozostajemy wierni jednemu miejscu – Gawrych Rudzie.

Przede wszystkim mam nadzieję, że przez te dwa tygodnie przynajmniej w części uda mi odrobić czas ukradziony rodzinie. Ale parę godzin dziennie rezerwują sobie na zwyczajne leniuchowanie. No, może z odrobiną lektury prasy i małą dawką telewizji. Nic poza tym, kiedyś trzeba przecież odpocząć.

Wicewojewoda suwalski **Jarosław Słoma** odpocznie dopiero zimą.

– Urlop, w prawdziwym tego słowa znaczeniu, zamierzam wykorzystać dopiero gdzieś w okolicach grudnia. „Przepychanki" wokół reformy administracyjnej sprawiły, że akurat teraz jest pełnia sezonu na pracę w urzędzie – twierdzi wicewojewoda. – Wiem, że nie ma ludzi niezastąpionych, ale skoro wybrano mnie na to stanowisko, powinienem zrobić wszystko, co do mnie należy. I rzetelnie.

Nie, nawet w najdalszych planach nie szykuje mi się żaden zagraniczny wyjazd. Zresztą, specjalnie nie tęsknię. Wszelkich wyjazdów, narad i spędów mam akurat ostatnio aż nadto.

Dariusz Ciszewski, przewodniczący ZR NSZZ „Pojezierze", tęskni za wyczynami z młodości:

– Każdy urlop spędzam w gronie rodzinnym i tak będzie tym razem. Wyjeżdżamy już w przyszłym tygodniu w urokliwe okolice Sejn, nad jezioro. Mam nadzieję, że dopisze pogoda, ponieważ biorę ze sobą narty wodne, żeby sobie chociaż powspominać o wyczynach, na które stać mnie było w młodości.

(u, MK, gram)

Wstyd zamiast dolarów

Cd. ze str. 1.

– Oficjalnego stanowiska wojewody nie ma. Pani Krystyna Łukaszuk ustosunkuje się do całej sprawy jutro – poinformował Tomasz Surynowicz, rzecznik prasowy wojewody białostockiego. – Na razie o wątpliwościach wojewody komunikuje jedynie PKP, która miała być stroną umowy.

– Jestem zaproszonym gościem. Chciałem poznać szczegóły, ale chyba nic z tego. Nie chciałbym tego komentować – powiedział „Współczesnej" **Stanisław Marczuk**, senator AWS przybyły na podpisanie umowy.

Przypomnijmy, że wczoraj miało dojść do podpisania umowy dotyczącej budowy wielkiego centrum biznesu – nad obecnie istniejącym dworcem PKP Białystok Fabryczny(!) Udziałowcami miała być Dyrekcja Generalna Polskich Kolei Państwowych oraz wspomniana już firma Olba Onyx Enterprises, reprezentująca amerykańskich inwestorów w Polsce. Futurystyczne centrum biznesu miałoby powstać na specjalnej platformie, nad dworcem kolejowym Białystok Fabryczny. Przedstawione zdjęcie makiety wskazywało na kilka kondygnacji pomieszczeń biurowych i usługowych o powierzchni co najmniej 50 tys. metrów kw., połączonych ze światem szybkim połączeniem kolejowym Białystok – Warszawa, obsługiwanym przez superekspres typu „Pendolino". Dojazd z Warszawy do Białegostoku miałby zająć jedynie 60 minut. Rozpoczęcie inwestycji – Tadeusz Skoczyński zapowiadał – dla „Gazety Wyborczej" – już wiosną przyszłego roku. Koszt jej pierwszej części miał wynosić 57 mln dolarów.

Tymczasem jak już informowaliśmy, o planach kolei i inwestora zagranicznego, nie wiedział nawet architekt miejski Białegostoku.

– To, że kolej nie podpisuje tak intratnego kontraktu – powiedział śmiejąc się naczelnik Wydziału Architektury Urzędu Miejskiego – to się bardzo dziwię. Bo rzeczywiście przydałaby się szybka kolej w mieście. Ale to już wewnętrzna sprawa PKP.

Zdaniem architekta miejskiego, poważnym niedopatrzeniem był brak jakiejkolwiek informacji.

– Gdyby to tak ładnie wyglądało, jak było opisane w gazetach, to dzisiejsze spotkanie byłoby tylko formalnością – powiedział **Andrzej Nowakowski** – Do nas nie dotarły żadne projekty, żadne wnioski, a przecież byłaby to znacząca inwestycja również dla miasta.

Rafał Malinowski

Ekspresem

▮ Nie ma dnia bez wypadków. Wczoraj w Rogienicach Wielkich (woj. łomżyńskie) fiat 126 p na prostej drodze zjechał do rowu i uderzył w płot. Kierująca samochodem 44-letnia kobieta zmarła. Przybyły lekarz stwierdził zawał serca.

▮ W Wysokiem Mazowieckiem na skrzyżowaniu ulic Szpitalnej i Prusa fiat 126 p, za którego kierownicą siedziała kobieta, zderzył się z ciągnikiem. Pasażerka samochodu z urazem i ranami ciętymi głowy trafiła do szpitala.

▮ Do zderzenia poloneza z volkswagenem busem doszło w Mościskach, gm. Michałowo. Kierowca poloneza i pasażer busa znaleźli się w szpitalu. W Gieniuszach natomiast kamaz uderzył w drzewo, w wyniku czego kierowca został ranny.

(kon)

Miniony sezon zaskoczył wielu dyrektorów

Życie jest teatrem

Dobiegł końca sezon w kulturze, który umownie, co roku, zamyka się u progu wakacji. W wielu przybytkach Muz trwały zwykłe, często rutynowe zajęcia. W niektórych gromadzono laury, świętowano jubileusze lub przygotowywano się do nich. Gdzieniegdzie nie obyło się bez pożegnań. Białystok nie odstawał zapewne od średniej krajowej.

Białostocki Teatr Lalek odnotował na swoim koncie kolejne sukcesy. Już w przyszłym miesiącu, po niezbyt długiej przerwie urlopowej, zespół Wojciecha Kobrzyńskiego wraca do przygotowań związanych z jubileuszem 45-lecia BTL.

Wciąż na topie – w opinii ludzi teatru w kraju – znajduje się Towarzystwo Wierszalin Teatr. Inna rzecz, że jego artystyczna egzystencja w przyszłości zależy w dużej mierze od kondycji finansowej: skutki braku środków zespół i jego szef, **Piotr Tomaszuk**, mocno odczuwali w minionym sezonie.

Najgłośniej, aczkolwiek nie ze względów twórczych, było w Teatrze Dramatycznym im. Al. Węgierki. Jeszcze w marcu, podczas VI Międzynarodowego Tygodnia Teatru, jego inicjator i dyrektor teatru **Andrzej Jakimiec** został uhonorowany odznaką zasłużonego Białostoczczyźnie. W kilka tygodni później okazał się jednak „persona non grata" i dzisiaj nie wiadomo nawet na sto procent, czy przeprowadzi swoje doroczne Augustowskie Lato Teatralne. A jeżeli tak, to na pewno nie z dotychczasowym zespołem aktorskim, nad którym obecnie sprawuje kierownictwo pełniący obowiązki dyrektora **Andrzej Karolak**. Jak kilka dni temu napisał w „Rzeczpospolitej" znany publicysta teatralny **Janusz R. Kowalczyk** „Sekcja Artystów Dramatycznych ZASP pod przewodnictwem Cezarego Morawskiego opowiada się za utrzymaniem dyrektora Jakimca do końca grudnia tego roku".

Zmiany kadrowe na dyrektorskich fotelach w kulturze nie były niczym szczególnym, zwłaszcza w minionym sezonie. Dotyczy to zarówno Teatru Telewizji, Teatru Muzycznego „Roma" (podziękowano Bogusławowi Kaczyńskiemu), Starego Teatru w Krakowie, Państwowej Filharmonii w Poznaniu i wielu lokalnych teatrów.

Przyczyny zwolnień szefów są bardzo zróżnicowane. Wystarczy zatrzymać się przy poznańskiej Filharmonii, z uwagi na znajomą postać dyrektora. Przez dwa ostatnie sezony szefował tam **Mirosław Jacek Błaszczyk**, który wyjechał do Poznania z Białegostoku. O pracy artystycznej Błaszczyka nad Białką mówiło się dobrze, ale w Poznaniu nie najlepiej. Zanim znalazł się z dniem 1 lipca nowy dyrektor – Brazylijczyk **Jose Maria Florencio Junior** (!), pisano m.in. w prasie, iż „przed nowym szefem orkiestry stanie trudne zadanie przywrócenia jej wysokiego poziomu artystycznego". Wiązano ten sezon, który „trudno zaliczyć do udanych" z faktem, że Błaszczyk „myślał już o przenosinach na Śląsk", bowiem wygrał konkurs na dyrektora Filharmonii Śląskiej.

Wracając do teatrów, może warto przemyśleć nie tylko obsadę kadrową, ale i formułę? Właśnie dobiega końca w Londynie dwumiesięczny sezon wydarzeń artystycznych „Playing in the Dark". To „Granie w ciemności" zbulwersowało wszystkich już na początku, bo zgodnie z intencją organizatorów, na scenie niczego nie widać. Może jest to wyjście z sytuacji?

Krystyna Konecka

W Suwałkach, Ełku i Giżycku zorganizowano kolonie

Łączy je polskość

Ponad 200 dzieci ze środowisk polonijnych niemal całej Europy wypoczywać będzie na koloniach w Suwałkach, Giżycku i Ełku. Organizatorem przedsięwzięcia jest Stowarzyszenie „Wspólnota Polska".

Już 9 lipca przyjedzie do Suwałk 60-osobowa grupa dzieci z Ukrainy, a do Giżycka 73 dzieci z Litwy i Białorusi. Natomiast od 10 lipca w Ełku swoją przygodę z Polską rozpocznie 65-osobowa reprezentacja krajów zachodnich, USA, a nawet Libanu.

Ideą przewodnią tego typu kolonii jest dbałość o zachowanie poczucia tożsamości narodowej, pielęgnowanie tradycji i kultury, nauka języka polskiego. Organizatorzy wyszli z założenia, że najlepsze efekty można osiągnąć poprzez kontakt z polskimi rówieśnikami, toteż wszędzie z zagranicznymi gośćmi wypoczywać będą młodzi Polacy. Najczęściej będą to dzieci z Domów Dziecka oraz rodzin zastępczych, a więc te, których nigdy nie byłoby stać na opłacenie letniego wypoczynku.

Inaczej natomiast wyglądała rekrutacja wśród przybyszów zza granicy. Najważniejszym kryterium było oczywiście poczucie polskości, ale na Ukrainie, Litwie czy Białorusi liczyły się także dobre wyniki w nauczaniu, a krajach zachodnich priorytet miały dzieci uczęszczające na zajęcia polonijnych kół zainteresowań.

Warto dodać, że w Ełku wypoczywać będzie 18 Austriaków, trzech Duńczyków, 38 Białorusinów, po jednym przedstawicielu z Hiszpanii, Holandii, Niemiec i USA oraz dwoje dzieci z Libanu.

(gram)

Gwałt przy okazji

Mieszkanka Białegostoku wybrała się w ubiegłym tygodniu do Czarnej Białostockiej. Widocznie nie zdążyła na autobus, skoro postanowiła jechać okazją. Zatrzymał się kierowca samochodu osobowego, który w miejscowości Buksztel nie skręcił do Czarnej tylko w przeciwnym kierunku – w las. Tam używając przemocy dokonał gwałtu. Zabrał również torebkę z pieniędzmi, a kobietę pozostawił w lesie.

(aż)

Broń gazowa, petardy i kije

Pobicie z zemsty

Do zaskakującego zdarzenia doszło w niedzielę w Boćkach. 20-osobowa grupa młodych ludzi wtargnęła na posesję przy ul. Zarzecznej w Boćkach. Ich celem było wyrównanie rachunków za sobotnią dyskotekę.

Na posesji bawili się młodzi ludzie – 14 osób na prywatce. Napastnicy strzelali na postrach z broni gazowej. Odpalali petardy. Huk petard wybił szyby w oknach sąsiednich budynków. Uzbrojeni w kije baseballowe napastnicy wybrali z tłumu 4 osoby – samych mężczyzn i dotkliwie ich pobili. Dwie osoby mają połamane ręce, trzecia osoba złamaną nogę, czwarty mężczyzna doznał ogólnych obrażeń ciała.

W poniedziałek policjanci z Bielska Podlaskiego, którzy prowadzą postępowanie w tej sprawie, zatrzymali 10 osób z grona 20-osobowej grupy napastników. Jeden ze sprawców ma 16 lat, pozostali mają po około 20 lat. Wszyscy pochodzą z Brańska i okolic. Ich wyprawa na prywatkę w Boćkach i pobicie 4 osób była prawdopodobnie odwetem za sobotnią dyskotekę, podczas której został pobity mieszkaniec Brańska.

Zdaniem bielskiej policji jest to pierwsza tego typu sprawa, w której duża grupa młodych ludzi użyła kijów baseballowych, by w odwecie pobić innych.

Wcześniej takie sprawy zdarzały się w Bielsku Podlaskim (do tej pory toczą się sprawy w sądzie), jednak z problemem w mieście policja poradziła sobie. Teraz, jak wszystko na to wskazuje, problem wybuchł w terenie.

(aż)

W Smolnikach

Czekają na Wajdę

W najbliższy czwartek i piątek w podsuwalskich Smolnikach będą kręcone zdjęcia do ekranizacji „Pana Tadeusza". Ekipa techniczna zakończyła już przygotowania. Dzisiaj spodziewany jest przyjazd reżysera i odtwórców głównych ról.

Mieszkańcy wsi i turyści z zainteresowaniem oglądają kapliczkę i stary cmentarzyk, przygotowane przez filmowców na polu Jana Stępnia. Siatka maskująca przykryła wyciąg narciarski. Podobny los spotka „psujący" plener dom w nowoczesnym stylu. Na szczęście, przy złej pogodzie niewidoczny jest maszt przekaźnika telewizyjnego w Jeleniewie.

– Na czwartek zaplanowano wjazd Tadeusza do Soplicowa, na piątek sceny z udziałem kilkuset statystów – mówi członek ekipy.

W tych ostatnich wezmą udział m.in. żołnierze z suwalskiej jednostki wojskowej. Szansę dorobienia do żołdu ma dwustu mundurowych.

– Nas też mogliby zaangażować – mówią tubylcy, raczący się tanim winem obok sklepu w Smolnikach. Wszyscy zapewniają, że czytali „Pana Tadeusza" i była to ich ulubiona lektura.

(yes)

Lokatorzy dofinansowani

Najwcześniej za pół roku będzie opłacało się wynajmować kwaterę legalnie. Za zalegalizowanie umowy z właścicielem mieszkania podnajemca otrzyma bowiem dodatek mieszkaniowy.

Jest to projekt rządu, o którym pisaliśmy wczoraj. Ponieważ wywołał on zainteresowanie dodajemy, że zmiany takie wprowadza nowelizacja ustawy o dodatkach mieszkaniowych. Aktualnie jej projekt znajduje się w uzgodnieniach międzyresortowych. Jeśli przejdzie je pomyślnie jesienią nowela zostanie uchwalona, a co za tym idzie już od początku 1999 roku zacznie obowiązywać – poinformowano nas w Urzędzie Mieszkalnictwa i Rozwoju Miast w Warszawie.

Wyjaśniamy też, że dodatki mieszkaniowe, które będą przysługiwały podnajemcom wynoszą średnio 55–65 zł miesięcznie. Wnioski o dofinansowanie można składać w Zarządach Mienia Komunalnego, tam też otrzymamy szczegółowe informacje o warunkach, jakie musimy spełnić, aby te pieniądze otrzymać.

BK

bm

Rząd zaakceptował zmiany w ustawie o firmach państwowych

Prywatyzacja z poprawkami

Rada Ministrów zaakceptowała wczoraj projekt nowelizacji ustawy o komercjalizacji i prywatyzacji przedsiębiorstw państwowych. Rząd chce zmniejszyć o 1/3 wartość akcji otrzymywanych przez pracowników prywatyzowanych zakładów.

M.in. w celu „wyrównania szans" rząd zmienił sposób naliczania wartości przyznawanych bezpłatnie 15 proc. akcji pracownikom prywatyzowanych przedsiębiorstw.

Zmiana ta polega na zmniejszeniu wartości akcji przekazanych bezpłatnie pracownikom prywatyzowanych przedsiębiorstw. Nie może ona przekroczyć dwunastu, a nie jak dotychczas osiemnastu, średnich miesięcznych pensji w przedsiębiorstwie państwowym. Wysokość przyznawanych darmowych akcji – 15 proc.– nie uległa zmianie.

Zdaniem wiceministra skarbu Jacka Ambroziaka, zapobiegnie to powstawaniu sytuacji, kiedy pracownicy prywatyzowanych bogatych przedsiębiorstw państwowych otrzymają za darmo dość spory majątek, zaś pracownicy mniej zamożnych otrzymają akcje o małej wartości.

Nie oznacza to, że wszyscy dostaną po równo. Wartość otrzymanych akcji zależeć będzie, jak dotychczas, od wartości przedsiębiorstwa.

Jacek Ambroziak powiedział, że celem tej zmiany jest także to, aby czas prywatyzacji danego przedsiębiorstwa miał znaczenie dla wartości akcji danych pracownikom, tzn. im szybciej przedsiębiorstwo będzie sprywatyzowane, tym większa będzie wartość otrzymywanych przez pracowników bezpłatnych akcji. Byłby to bodziec dla zarządów i pracowników prywatyzowanych firm.

Zaoszczędzone w wyniku tej zmiany pieniądze będą przeznaczone na inne cele, m.in. na reformę służby zdrowia i systemu emerytalnego. Po przeprowadzonej przez Ministerstwo Skarbu symulacji, po wprowadzeniu tej zmiany tylko na prywatyzacji Telekomunikacji Polskiej i LOT Skarb Państwa zyskałby ok. 250 mln zł.

(PAP)

Prezentacja listu Jana Pawła II

Odkryjcie niedzielę

O zachowanie świątecznego charakteru niedzieli apeluje do wiernych Jan Paweł II w liście apostolskim „Dies Domini". „Świętowanie niedzieli pozostaje kluczowym elementem tożsamości chrześcijańskiej" – pisze papież.

Podczas wczorajszej prezentacji papieskiego dokumentu w siedzibie Episkopatu Polski, prof. o. Jacek Salij z Akademii Teologii Katolickiej w Warszawie powiedział, że to wezwanie do „ponownego odkrywania niedzieli jako dnia świętego w sytuacji współczesnych procesów laicyzacyjnych". Dodał, że jest to dokument, którego celem jest przypomnienie chrześcijańskiej struktury czasu.

Zdaniem o. Salija, list Ojca Świętego stanowi przypomnienie katolikom, którzy swoją więź z Chrystusem przeżywają w Kościele, że niedziela jest czymś nie do zlekceważenia dla tożsamości chrześcijańskiej i katolickiej.

O. Salij zwrócił uwagę, że w liście zawarte jest ponadto „delikatnie sformułowane wezwanie" do przypatrzenia się prawodawstwu pod kątem obrony przed przymusem pracy w niedzielę. Jan Paweł II przypomina, że już papież Leon XIII upominał się, by robotnicy i ludzie ubodzy nie byli przymuszani do pracy w dzień świąteczny. „Chrześcijanie winni dołożyć starań, aby także w szczególnych okolicznościach naszej epoki, prawodawstwo cywilne brało pod uwagę ich obowiązek świętowania niedzieli" – podkreśla papież.

Zdaniem rzecznika prasowego Episkopatu Polski, ks. Adama Schulza, Ojciec Święty w liście zwraca uwagę na brak wymiaru sakralnego i duchowego we współczesnym świętowaniu niedzieli.

Ks. Schulz podkreślił – za Janem Pawłem II – że kiedyś w wielu krajach Europy Zachodniej rzesze wiernych uczestniczyły w niedzielnej mszy św., a „cała organizacja życia społecznego była utkana jakby wokół świętowania niedzieli i wypoczynku niedzielnego".

W ocenie Ojca Świętego, niedziela jest traktowana jako czas odpoczynku i rozrywki, określany jako czas weekendu, w którym podejmowane są różnego rodzaju działania kulturalne, polityczne, sportowe – uważa ks. Schulz. „I to jest dobre, ponieważ my potrzebujemy takiego czasu" – podkreśla papież. Stwierdza zarazem, że brakuje wymiaru sakralnego niedzieli, który nadaje jej głęboki sens świętego dnia.

Dokument papieski liczy 40 stron i składa się z pięciu rozdziałów. Zawiera wskazania doktrynalne, pastoralne i społeczne dotyczące świętowania niedzieli. Jego warszawska prezentacja odbyła się równolegle z ogłoszeniem listu przez Watykan.

(PAP)

Kolejne podejście do podziału wojewódzkiego

Trzynastu gniewnych

W Sejmie zasiadło wczoraj przy wspólnym stole trzynastu, a nie jak zapowiadano „dwunastu gniewnych ludzi" – tak dziennikarze ochrzcili zespół polityków koalicji i opozycji, który ma wypracować kompromis w sprawie liczby przyszłych województw.

Najliczniej reprezentowany jest AWS – czwórka posłów. Po trzy osoby oddelegowały: SLD, UW i PSL.

Sekretarz klubu AWS Kazimierz Janiak powiedział przed spotkaniem, że politycy koalicji i opozycji powinni osiągnąć porozumienie szybko, by projekt ustawy o nowym podziale kraju na województwa został rozpatrzony przez Sejm już w przyszłym tygodniu.

Ile województw zaproponuje AWS – pytali dziennikarze. W klubie są zwolennicy 10, 12 i 15 regionów – odpowiedział poseł AWS.

SLD idzie na spotkanie „z dobrą wolą, uzbrojony w wytyczne prezydenta" – stwierdził wicemarszałek Sejmu Marek Borowski.

Aleksander Bentkowski z PSL zapowiedział natomiast, że ludowcy zaproponują uchylenie przyjętych ustaw o ustroju powiatów i województw oraz uchwalenie ustawy nadającej samorządowy charakter obecnie istniejącym województwom.

PSL ponowi też propozycję przeprowadzenia referendum w sprawie reformy administracji. Skoro politycy nie potrafią znaleźć wspólnego języka, powinien się wypowiedzieć naród – zakomunikował Bentkowski.

(PAP)

Sanepid o stanie technicznym szpitali

Ponad połowa do remontu

Ponad połowa polskich szpitali wymaga remontu i modernizacji, ale w większości z nich Sanepid nie miał zastrzeżeń dotyczących zachowania czystości i porządku – stwierdza raport omówiony wczoraj przez rząd.

W Polsce jest 975 szpitali, w tym 60 proc. do remontu.

Na niezbędne remonty potrzeba będzie łącznie ponad 2 mld zł. Minister zdrowia Wojciech Maksymowicz powiedział, że do poprawy stanu technicznego placówek służby zdrowia w Polsce ma przyczynić się 10-proc. wzrost realnych nakładów na służbę zdrowia w przyszłym roku oraz przekazanie samorządom zarządzania szpitalami i środkami na inwestycje.

Maksymowicz podkreślił, że wymogi sanitarne w Polsce są na poziomie europejskim, ale nakłady na krajową służbę zdrowia są np. 30 razy niższe niż w Niemczech.

(PAP)



PAP/CAF

Około 200 poszkodowanych w wyniku ubiegłorocznej powodzi przedsiębiorców protestowało wczoraj w Kłodzku przeciwko „nieosiągalnym kredytom oferowanym przez rząd". Protestacyjna kawalkada ok. 200 ciężarówek i samochodów osobowych pod hasłem „Fala biedy" zakorkowała w południe kłodzką Starówkę, utrudniła także komunikację na drodze krajowej nr 8 z Wrocławia do Kudowy Zdroju. Zdaniem przedsiębiorców, rządowy program preferencyjnych kredytów dla tzw. małego i średniego biznesu na uruchomienie działalności po powodzi jest ciągle fikcją, gdyż banki żądają od przedsiębiorców zabezpieczenia majątkowego. Przedsiębiorcy wystosowali apel do ministra Jerzego Widzyka, domagając się faktycznej dostępności kredytów. N/z: Jeden ze zniszczonych domów w Kłodzku – w pierwszą rocznicę powodzi.

Wesprą Polaków

Władze Łotwy wesprą potrzeby polskiej mniejszości, zwłaszcza dotyczące szkolnictwa – takie zapewnienie uzyskał od prezydenta Guntisa Ulmanisa Aleksander Kwaśniewski. Polski prezydent rozpoczął wczoraj oficjalną wizytę na Łotwie. Strona polska docenia, że na Łotwie działają polskie szkoły dotowane z łotewskiego budżetu – akcentował Kwaśniewski. Łotwie zależy, by Polacy, których przywiodła tu historia, mogli mieć poczucie swej pełnoprawności. Na Łotwie mieszka około 60 tys. Polaków. 23 tys. z nich nie ma obywatelstwa łotewskiego, a więc i znacznej części praw. Nowe przepisy naturalizacyjne w pewnym stopniu zwiększają ich szanse na otrzymanie paszportu. Jednak dużej części Polaków po prostu nie stać na opłacenie kosztownych lekcji języka łotewskiego i wymaganego egzaminu.

Po tej samej stronie

Warszawa i Lizbona są po tej samej stronie w negocjacjach w sprawie rozszerzenia Unii – podkreślili premierzy obu krajów Jerzy Buzek i Antonio Guterres, którzy przeprowadzili wczoraj w Lizbonie półtoragodzinną rozmowę.

Na wspólnej konferencji prasowej po tym spotkaniu premier Guterres powiedział, że udział Polski w Unii Europejskiej i NATO jest „niezaprzeczalnym elementem stabilności zjednoczonej Europy".

Nie dzielcie funduszu

„Solidarność" jest przeciwna planowanej w związku z nowym podziałem terytorialnym kraju decentralizacji Funduszu Gwarantowanych Świadczeń Pracowniczych. Obradujące w Gdańsku Prezydium Komisji Krajowej „S" zwróciło się do Klubu Parlamentarnego AWS o spowodowanie, by dotyczące podziału Funduszu przepisy projektu tzw. ustawy kompetencyjnej weszły w życie nie wcześniej niż pierwszego stycznia 2000 r. Związek obawia się, że przekazanie środków Funduszu przeznaczonych na wsparcie znajdujących się w trudnej sytuacji przedsiębiorstw do dyspozycji poszczególnych marszałków sejmików samorządowych, czy starostów, spowoduje nieracjonalne ich wydatkowanie, a wręcz marnotrawstwo.

Bez Białorusi

W Kopenhadze rozpoczęła się doroczna sesja Zgromadzenia Parlamentarnego Organizacji Bezpieczeństwa i Współpracy w Europie. Uczestniczy w niej ponad 300 przedstawicieli najwyższych zgromadzeń 54 państw członkowskich OBWE. Głównym tematem czterodniowych obrad jest instytucjonalny i strukturalny rozwój OBWE. Sensacją polityczną pierwszego dnia obrad było niedopuszczenie do udziału w sesji oficjalnej delegacji Białorusi. Do Kopenhagi przyjechały dwie delegacje tego kraju: deputowanych parlamentu białoruskiego obecnej kadencji oraz nieformalna, złożona z przedstawicieli poprzedniego parlamentu, rozwiązanego przed dwoma laty przez prezydenta Łukaszenkę. (PAP)

Speckomisja o ochronie ważnych osób

Utajnione rady

Sugestie, jak zwiększyć bezpieczeństwo osób publicznych – głównie przedstawicieli organów ścigania walczących z gangami – przekazała wczoraj swym rządowym gościom sejmowa Komisja ds. Służb Specjalnych. Nie ujawniono szczegółów prasie, „bo to by pomogło przestępcom".

Komisja chciała poznać mechanizmy ochrony członków aparatu władzy po zabójstwie b. szefa policji nadinsp. Marka Papały. Projekt ewentualnych zmian w tej dziedzinie to zadanie rządu – powiedział po zamkniętych dla prasy, trzygodzinnych obradach komisji jej szef Zbigniew Siemiątkowski (SLD). My deklarujemy wsparcie dla tego typu inicjatyw i sygnalizujemy konieczność prac prowadzących do stworzenia systemu, który uniemożliwiłby jakikolwiek atak na przedstawicieli państwa – oświadczył.

Gośćmi komisji byli: Hanna Suchocka – minister sprawiedliwości, Wojciech Brochwicz – wiceszef MSWiA, Henryk Pracki – szef Prokuratury Krajowej, Zbigniew Nowek – szef Urzędu Ochrony Państwa, Tadeusz Rusak – szef Wojskowych Służb Informacyjnych oraz Jan Michna – szef policji. Nasze sugestie w tej sprawie przyjęli oni ze zrozumieniem – mówił wiceszef komisji Jerzy Ciemniewski (UW), nie ujawniając szczegółów.

Pytana przed posiedzeniem, jak chronić przedstawicieli organów ścigania, Suchocka odparła, że opowiada się za ochroną osobistą prokuratorów prowadzących najważniejsze sprawy. Oni muszą mieć większe poczucie bezpieczeństwa – stwierdziła. Domagamy się zwiększenia liczebności policji sądowej – dodała. Według niej, ważne jest też „nienarażanie osób, które prowadzą bardzo poważne śledztwa i rozprawy" przez przedstawianie ich wizerunków w mediach.

Po obradach nikt z gości nie chciał rozmawiać z prasą.

(PAP)

OGŁOSZENIA i REKLAMY
do "Gazety Współczesnej" przyjmują:
Ogłoszenia i reklamy przyjmują także nasi przedstawiciele handlowi tel. 742-05-21
- Augustów, Rynek Zygmunta Augusta 7, tel. (0-87) 643-36-31 - PPHU "MILANO"
- Augustów, Rynek Zygmunta Augusta 27, tel. (0-87) 643-34-51, fax 37-33 "ASTRA"
- Białystok, ul. Suraska 1, tel./fax 742-51-16 - Biuro Ogłoszeń
- Bielsk Podlaski, Mickiewicza 60, tel./fax (0-85) 30-00-35 - ABA PLUS s.c.
- Bielsk Podlaski, Mickiewicza 50/54, tel./fax (0-85) 30-19-20 - ABA PLUS s.c.
- Ełk, ul. Małeckich 2, tel. (0-87) 610-85-05, Mazurska Regionalna Izba Gospodarcza
- Grajewo, ul. Osiedle Centrum 7a, tel. (0-86) 72-89-15, Oddział "GW"
- Giżycko, ul. Pocztowa 3, tel. (0-87) 28-52-80 - Oddział "GW"
- Hajnówka, ul. 3 Maja 20, tel./fax 682-59-89 - Oddział "GW"
- Łomża, Al. Legionów 7, tel./fax (0-86) 16-56-97 - Oddział "GW"
- Olecko, pl. Wolności 22, tel./fax (0-116) 37-84 - Oddział "GW"
- Pisz, ul.Okopowa 3 A, tel. (0-87) 23-29-61, BP "ORBIS"
- Siemiatycze, ul. Krótka 5, tel. (0-85) 55-31-41, B. Śliwińska
- Sokółka, ul. Ściegiennego 16 B, tel./fax (0-85) 711-41-89, "MAKLER" Biuro Pośrednictwa Nieruchomości
- Sokółka, ul. Broniewskiego 5, tel. (0-85) 711-56-89, "MAKLER" Dom Weselny
- Suwałki, ul. Kościuszki 32, tel./fax (0-87) 66-57-26 - Oddział "GW"
- Węgorzewo, ul. 3 Maja 10, tel. (0-87) 27-13-75 - "EKOMAZUR"
- Wysokie Mazowieckie, ul. Długa 22, tel. (0-86) 75-24-08, Wypożyczalnia kaset wideo "WIDKING"
- Zambrów, al. Wojska Polskiego 37c, tel. (0-86) 71-27-99 - MOK
- Zambrów, al. Wojska Polskiego 22, tel./fax (0-86) 71-25-25 - "GLOBTOUR"
Współczesna

Mokro, ale wesoło

50 dzieci z rodzin dysfunkcyjnych (zagrożonych problemem alkoholowym, przemocą, narkomanią, niepełnych lub rozbitych) wesoło moknie na wyspie w Wydminach. Są wakacje – mnóstwo wolnego czasu, wiele pokus i zagrożeń, zwłaszcza dla dzieci, które nie mają zorganizowanego czasu i należytej opieki.

Pomyślał o nich Ośrodek Terapii Uzależnień w Giżycku, który zorganizował wypoczynek dla dzieci z terenów gmin: Giżycko, Myszyniec, Ryn i Wydminy w dniach od 1 do 10 lipca.

Opiekę nad dziećmi sprawuje czworo wychowawców. Dbają oni o bezpieczeństwo dzieci oraz realizują programy wychowawcze z elementami terapii uzależnień.

Dzieci, mimo skromnych warunków bytowych (8-osobowe namioty) i nie sprzyjającej pogody są zadowolone z pobytu na wyspie. Mają zapewnionych wiele atrakcji (dyskoteki, zawody, turnieje itp.), w których otrzymują liczne nagrody. Doskonałe jest również wyżywienie, w dużej mierze dzięki ofiarności licznej grupy sponsorów, którzy ofiarowali kolonistom: słodycze, owoce, warzywa, pieniądze, ale także zabawki i sprzęt sportowy o wartości kilku tysięcy złotych.

Według informacji uzyskanej od pełnomocnika burmistrza do spraw profilaktyki i rozwiązywania problemów alkoholowych w Giżycku, pani Gizeli Zawadzkiej jest to jedna z wielu form działań, która w następnych latach będzie kontynuowana.

Prócz 50 wspomnianych kolonistów na wyspie przebywa również grupa 80 dzieci z Warszawy i okolic na 21-dniowym turnusie organizowanym pod patronatem warszawskiego oddziału Towarzystwa Przyjaciół Dzieci. Oddział ten rokrocznie organizuje trzy takie turnusy dla grup liczących od 80 do 160 dzieci.

(fan)



Obóz z orkiestrą

Od 1 lipca br. przebywa na obozie muzycznym w Olecku Orkiestra Młodzieżowa „Ardente" z Warszawy. Dyrektorem i organizatorem jest Paweł Gubała, a dyrygentem orkiestry rodowita olecczanka – Elżbieta Romanowska-Gubała.

Uczestnikami obozu są uczniowie podstawowych szkół muzycznych w Warszawie (30 os.) i w Olecku (9 os.). Najstarsi członkowie tej najmłodszej w kraju orkiestry mają po 16 lat, najmłodsi – 7 lat. Głównym założeniem jest wspólna praca umuzykalniająca i stworzenie młodym muzykom z Olecka możliwości zagrania w orkiestrze.

Program zajęć na obozie jest bardzo bogaty – codziennie po 2 godziny wspólnych prób, zajęcia baletowo-rytmiczne (prowadzone przez Zbigniewa Dardę) i indywidualne ćwiczenia muzyczne. Codziennie, oprócz sobót i niedziel, o 17.00 – koncerty kameralne w auli Szkoły Muzycznej. A ponadto wieczorki poetycko-muzyczne, pogadanki nt. historii Olecka i Ziemi Oleckiej, dyskoteki.

Obóz zakończy się w poniedziałek, 13 lipca o 17.00, wielkim koncertem w sali widowiskowej Oleckiego Centrum Kultury, udostępnionej dzięki życzliwości dyrektora OCK, Andrzeja Cieśluka.

– W programie tego koncertu znajdą się – mówi Paweł Gubała – utwory solowe i z akompaniamentem fortepianu, kompozycje umuzykalniające grane przez najmłodszych uczestników oraz utwory na całą orkiestrę z sekcją rytmiczną (syntetyzator), z wykorzystaniem różnych nowoczesnych, dwudziestowiecznych technik na bazie klasycznego warsztatu. Zorganizowanie tego obozu w Olecku stało się możliwe dzięki zrozumieniu i współpracy programowej i technicznej dyrektora Państwowej Szkoły Muzycznej w Olecku – Tomasza Gawrońskiego.

(AA)

Kryminałki

Bijatyka w porcie

Tubylcy zaatakowali żeglarzy cumujących przy nabrzeżu w Mikołajkach. Obrażenia odniosły trzy osoby.

Dokładnie nie wiadomo, kto sprowokował awanturę, do której doszło w nocy z poniedziałku na wtorek. W jej trakcie poważnie uszkodzono jacht będący własnością giżyckiego „Almaturu". Straty wyniosły ponad 2,5 tys. zł. Do wytrzeźwienia i wyjaśnienia zatrzymano 18-letniego Tadeusza W. i 25-letniego Krzysztofa E. z Mikołajek oraz 22-letniego Daniela D. oraz o rok od niego młodszego Tomasza D., mieszkańców Mrągowa.

Napad po szwajcarsku

Zamaskowani bandyci w nocy z poniedziałku na wtorek wtargnęli do domu w podsuwalskiej Szwajcarii. Sterroryzowali właściciela, zabrali mu złotą biżuterię.

Poszkodowanemu sprawcy zrabowali również bordowe audi 100 o numerach rejestracyjnych SWX 2768. Odjechali skradzionym autem.

(yes)

W ogólniakach na terenie Suwalskiego są jeszcze wolne miejsca

Sztuczny tłok

Tegoroczny szturm na licea ogólnokształcące groźne rozmiary przybrał tylko w samych Suwałkach. Młodzież faworyzowała bowiem niektóre z czterech istniejących w mieście LO. Natomiast w terenie sympatie kandydatów rozłożyły się bardziej równomiernie. Dzisiaj wiadomo, że w wielu szkołach są jeszcze wolne miejsca.

– Wyszliśmy naprzeciw społecznemu zapotrzebowaniu natychmiast tworząc dodatkowe oddziały w suwalskich liceach – mówi kurator Mirosław Hartung. – O jedną klasę pierwszą powiększono LO II i nowo powstałe LO IV, a ponadto udało się uruchomić dwie klasy licealne w Zespole Szkół Technicznych. W ten sposób całkowicie rozładowaliśmy tłok i wszyscy, którzy zdali czerwcowy egzamin wstępny, we wrześniu rozpoczną naukę w liceum – podkreśla.

Według kuratoryjnych szacunków, w 9 ogólniakach na terenie województwa jest wolnych ponad 90 miejsc. Największą liczbą, bo aż 27 dysponują Sejny, 18 ma do wykorzystania Węgorzewo, a 13 – ogólniak w Orzyszu. Po 5–6 kandydatów mogą przyjąć licea w Augustowie (LO I), Olecku, Piszu, Mikołajkach, Przerośli.

Jeszcze lepiej, pod względem ilości wolnych miejsc, wygląda sytuacja w technikach oraz zasadniczych szkołach zawodowych. Przodują tu zdecydowanie wszystkie szkoły rolnicze, ale także Ełk (ZS nr 1), Ruciane -Nida, ZSZ w Piszu, ełcka i suwalska „odzieżówki".

– Dodatkowe egzaminy wstępne planujemy na 20–21 sierpnia. Do opracowania tematów kuratorium wytypowało trzy szkoły: LO w Sejnach i Orzyszu oraz Zespół Szkół nr 1 w Ełku. Nie sądzę, żeby zadania egzaminacyjne były trudniejsze od czerwcowych – zapewnił kurator. (gram)

W Ełku rozpoczęło działalność Stowarzyszenie Ziemi Ełckiej

Jedna prawica

W Ełku rozpoczęło działalność Stowarzyszenie Ziemi Ełckiej „Jedna Prawica". Celem organizacji jest m.in. utworzenie na obszarze ziemi ełckiej prawicowego obozu politycznego, który skupiać będzie osoby ukształtowane w tradycji chrześcijańskiej, katolicko-narodowej i niepodległościowej.

Do zadań SZE należą kontakty z organizacjami politycznymi-prawicowymi na terenie kraju oraz współpraca z ich wydawnictwami. Jeden z punktów statutu zakłada walkę z bezrobociem, poprzez szukanie miejsc pracy dla członków Stowarzyszenia i mieszkańców ziemi ełckiej. W zakresie działania organizacji jest ponadto organizowanie uroczystości patriotycznych i współpraca z lokalnymi organizacjami politycznymi, społecznymi i kościelnymi.

Siedziba SZE mieści się w Ełku, przy ul. Małeckich 3/25. (ko)

W Suwałkach otwarto nowe studium

Z myślą o Internecie

Przedwczoraj w Wyższej Szkole Suwalsko-Mazurskiej zainaugurowano rok akademicki w nowo powołanym trzysemestralnym Informatycznym Studium Podyplomowym. Nowy kierunek powstał z myślą o kształceniu specjalistów, którzy będą niezbędni przy wprowadzaniu programu „Internet w każdej gminie".

Ministerialny program wiąże się ściśle z wdrażaną reformą szkolnictwa i zakłada, iż w każdej szkole gminnej, będącej siedzibą gimnazjum, uczniowie powinni mieć dostęp do Internetu. Szkoła zostanie wyposażona w 10 komputerów plus łącze internetowe, natomiast do jej zadań należy przygotowanie odpowiednich pomieszczeń oraz zapewnienie wykwalifikowanej kadry. Stąd potrzeba sporej liczby komputerowych fachowców.

Podobnie jak wszystkie kierunki w WSSM, także informatyczny, objęty jest patronatem naukowym Uniwersytetu Mikołaja Kopernika w Toruniu.

Nowo przyjęci przyszli informatycy rozpoczęli właśnie swoje pierwsze zajęcia w Suwałkach. Następna, wrześniowa sesja odbędzie się w Toruniu. (gram)

Nowy wicekomendant

Obowiązki zastępcy komendanta wojewódzkiego policji w Suwałkach będzie pełnił podinsp. Marian Derlacz. Zastąpi podinsp. Andrzeja Kaszubowskiego, który od kilkunastu dni kieruje policją w Koninie.

M. Derlacz był ostatnio naczelnikiem Wydziału Prezydialnego, Kadr i Szkolenia suwalskiej KWP. Ma 42 lata, od 1982 r. pracuje w resorcie spraw wewnętrznych. Żonaty, ojciec 15-letniego syna. (yes)

To „purchawkowe monstrum" znaleźli wychowankowie Domu Dziecka w Pawłówce. Nie musieli szukać daleko. Olbrzym spokojnie nabierał rozmiarów tuż pod murami placówki. Jak twierdzą dzieci, purchawek rośnie tu jeszcze kilka. Kto wie, czy któraś z nich swą potęgą nie przewyższy tej prezentowanej na zdjęciu? (gram)

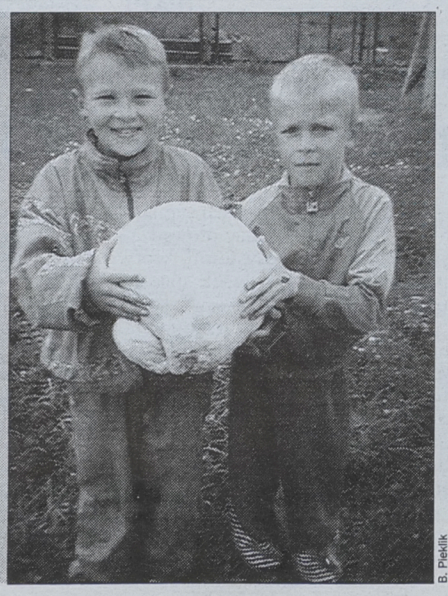

B. Piekfik

Szansa dla Ełku?

W drugiej połowie czerwca br. powołany został Komitet Wyborczy Inicjatywa Samorządowa – Ełk – 2000.

Celem działalności członków jest pobudzenie obywateli do aktywnego udziału w wyborach samorządowych, wspólnej pracy na rzecz przywrócenia powiatu ełckiego jako części Regionu Warmińsko-Mazurskiego oraz do wspólnej realizacji programu, który, według założeń KWIS, stwarza szansę rozwoju dla Ełku – stolicy Mazur i krajowego ośrodka rozwoju.

(ko)

Mieszkaniec Kozarzy łączy rolnictwo ekologiczne z agroturystyką i twórczością artystyczną

Artysta w Słonecznej Osadzie

Piotr Krawczyk z Kozarzy koło Ciechanowca prowadzi jedyne w swoim rodzaju gospodarstwo rolne. Łączy w nim rolnictwo ekologiczne z tzw. agroturystyką i działalnością artystyczną. W maju został uhonorowany nagrodą Zielonego Liścia, przyznawaną od czterech lat przez Porozumienie Zielone Płuca Polski.



T. Markowski

Pasją gospodarza „Słonecznej Osady" jest rzeźbiarstwo

Gospodarstwo nazywa się „Słoneczna Osada". Posesja z głównym budynkiem, w którym znajdują się m.in. pokoje gościnne, zajmuje powierzchnię 1,5 ha w środku wsi. Jej część zajmują ponadto ekologiczne ogrody biodynamiczne oraz park kamiennych rzeźb. Osada wyposażona jest w hydrobotaniczną oczyszczalnię ścieków.

Pan Piotr zagospodarowywał osadę całymi latami. Punkt wyjścia stanowiło zaniedbane gospodarstwo rodzinne. M.in. wyremontował zrujnowaną stodołę i zaadaptował ją na dom mieszkalno-gościnny, łącząc tradycyjne elementy budownictwa i wyposażenia wnętrz z nowoczesnymi technologiami. M.in. wykorzystał do termoizolacji budynku tekturę, a do prac budowlanych słomę i glinę.

Swoim gościom pan Piotr oferuje nie tylko wspaniałe walory turystyczne doliny Nurca. Integralną częścią oferty jest kuchnia wegetariańska, oparta na produktach pochodzących z własnych upraw ekologicznych.

Ponadto gospodarz proponuje turystom udział w przedsięwzięciach artystycznych. Sam od wielu lat pasjonuje się zgłębianiem tajemnic skał oraz rzeźbą w kamieniu. Na terenie osady znajduje się wiele jego dzieł, które wyrzeźbił z kamieni, przywiezionych przez siebie z najdalszych zakątków świata. Swoje prace prezentował na wielu wystawach zagranicznych. Dwa lata temu pokazywał je również podczas akcji „Uroczysko" w Supraślu.

W tym sezonie chce zorganizować akcję ekologiczno-artystyczną pt. „Kucie wielkiej żaby". Mogą wziąć w niej udział wszyscy chętni. W tym celu poczynił już odpowiednie przygotowania, m.in. sprowadził do „Słonecznej Osady" olbrzymi głaz granitowy. Niebawem przystąpi do rzeźbienia w nim posągu gigantycznej żaby, który wzbogaci kolekcję rzeźb. Zajęciom rzeźbiarskim towarzyszyć mają wykłady o zagrożeniach środowiska wodno-bagiennego w regionie północno-wschodnim i konieczności jego ochrony.

Gospodarz „Słonecznej Osady" propaguje idee ekologiczne w szkołach. M.in. wystąpił z ofertą do szkół społecznych, zapraszając je do uczestniczenia w spotkaniach weekendowych o charakterze wypoczynkowym, poznawczym i twórczym.

(MK)

Syberyjski węgiel to dobrodziejstwo – twierdzą ciepłownicy w Łomżyńskiem

Niewidzialna ręka rynku

Największe komunalne spółki ciepłownicze w Łomżyńskiem wycofały się już praktycznie z zakupu węgla w krajowych kopalniach. Podstawowym paliwem w ciepłowniach miejskich staje się węgiel sprowadzany z Syberii. Ciepłownicy uważają przełamanie monopolu Śląska na rynku węglowym za prawdziwe dobrodziejstwo.

– Po raz pierwszy kupiliśmy niewielką ilość węgla z Syberii pod koniec ubiegłego roku. Od stycznia sprowadzamy wyłącznie węgiel syberyjski – powiedziała Jadwiga Cwalina, wiceprezes łomżyńskiej spółki ciepłowniczej MPEC.

Jej zdaniem, węgiel ten góruje nad krajowym pod każdym względem. Posiada wysoką kaloryczność oraz zdecydowanie niższe niż krajowy wskaźniki zasiarczenia, wilgotności i ilości powstającego z tony paliwa popiołu. Np. wskaźnik zasiarczenia wynosi od 0,2 do 0,4 proc., podczas gdy sprowadzany przez MPEC miał z polskich kopalń był zasiarczony od 0,8 do 1,1 proc. Spółka, po przestawieniu się na nowe paliwo, łatwiej utrzymuje dozwolone przez służby ochrony środowiska parametry emisji siarki. Ponadto zdecydowanie lepsza kaloryczność węgla syberyjskiego spowodowała, że w ostatnim sezonie zmniejszono zużycie węgla z 70 do 50 tys. ton.

– Za podobnej jakości węgiel polski musielibyśmy zapłacić znacznie więcej – podkreśliła J. Cwalina. – Cena węgla importowanego utrzymuje się na poziomie 180–185 zł za tonę, licząc z transportem, natomiast krajowi dostawcy żądają podobnej ceny bez kosztów transportu.

Dzięki uzyskanym oszczędnościom MPEC prawdopodobnie do końca roku nie podwyższy cen energii cieplnej.

W Grajewie tamtejsza komunalna spółka ciepłownicza przestawiła się na węgiel syberyjski już w 1996 r. Jak nas poinformowano, główną korzyścią jest utrzymywanie się w dozwolonych parametrach emisji siarki. Nie bez znaczenia jest także zmniejszenie zużycia paliwa o 25 proc.

Ciepłownicy z niepokojem obserwowali rozwój sytuacji w maju, kiedy to rząd wprowadził koncesjonowanie importu węgla z Rosji i Ukrainy. Ku ich zadowoleniu koncesje nie wpłynęły jak dotąd na ograniczenie podaży węgla z importu. Do spółek wpływają bez przerwy oferty od firm, trudniących się importem węgla. Na terenie regionu północno-wschodniego działa ich około dziesięciu.

W opinii ciepłowników złamanie monopolu Śląska na rynku węglowym jest bardzo korzystne. Twierdzą, że niewielkie komunalne zakłady ciepłownicze były dotychczas tyranizowane przez monopolistów. Np. pod koniec ub. roku śląskie spółki węglowe zerwały wynegocjowane wcześniej umowy na dostawy węgla w roku 1998, wycofując się z wszelkich upustów i rabatów. Nowa sytuacja spowodowała, że aktualnie oferują one ciepłowniom komunalnym węgiel po cenach takich samych, jak elektrowniom.

(MK)

Masz problem - masz Gazetę

Grajewskie Osiedle Północ do niedawna było najbardziej zaniedbaną dzielnicą miasta. Dopiero obecne władze samorządowe zdecydowały się na poprawę infrastruktury osiedla. Wykonano kanalizację, instalację burzową, a większość ulic przygotowana jest na utwardzenie. Widoczne gołym okiem zaniedbania dotyczą ul. ks. Pędzy.

W liście do redakcji Pan J.W. (imię i nazwisko znane redakcji) pisze: – Na ul. ks. Pędzy po pierwsze: nie wykonano instalacji burzowej, po drugie pozostawiono 5 wystających studzienek kanalizacyjnych, stwarzających duże niebezpieczeństwo dla pojazdów. Odnotowano już 6 przypadków uszkodzenia pojazdów. Interwencje poszkodowanych w Urzędzie Miejskim nie przyniosły żadnego skutku.

Na zarzuty odpowiada Antoni Cybula – burmistrz Grajewa.

– Przyznaję, że na ul. ks. Pędzy nie wykonano burzówki. Po prostu zabrakło środków. W opracowywanym obecnie projekcie drogowym, jej instalacja, a także położenie asfaltu na wszystkich ulicach jest już uwzględnione. Środki na ten cel będą uwzględnione w prowizorium budżetowym na 1999 r., które zaczęliśmy przygotowywać. Daty zakończenia całej inwestycji ze zrozumiałych względów (nowe wybory w październiku br.) podjąć nie mogę. W sprawie odszkodowania za uszkodzenie pojazdów – wiem o jednym przypadku pana Fabiana Bieńkowskiego – toczy się postępowanie wyjaśniające. Do wypłaty odszkodowania upoważnia nas tylko prawomocny wyrok sądowy.

(LOS)

Komunikat

Prokuratura Rejonowa w Łomży prosi osoby, które w dniu 27 czerwca br. ok. godz. 18 były bezpośrednimi świadkami wypadku drogowego zaistniałego w Łomży na skrzyżowaniu ulic Piłsudskiego i Zawadzkiej, o kontakt bezpośredni lub telefoniczny. W wypadku uczestniczyły pojazdy: audi 100 nr rej. LMO 5176 i TOYOTA corolla nr rej. LML 2335.

Adres do kontaktu: Szosa Zambrowska 1, p. 209, tel. 16-28-09, w. 209. Ponadto wszelkie informacje w tej sprawie można zgłaszać do Komendy Rejonowej Policji, tel. 16-12-70, pokój 27.

(MK)

Oszuści z Grajewa staną przed sądem w Łomży

Fałszywki w obrocie

Zambrowska prokuratura skierowała w ub. tygodniu do Sądu Wojewódzkiego w Łomży akt oskarżenia przeciwko trzem osobom, wprowadzającym do obiegu fałszywe banknoty. Inicjatorka oszustwa – 43–letnia Ewa Z. z Grajewa, sprowadziła na złą drogę swoją bratanicę i jej narzeczonego.

W kwietniu br. Ewa Z. namówiła swoją 21–letnią bratanicę Alicję K. i jej o rok starszego chłopaka Pawła P. do udziału we wprowadzaniu do obiegu fałszywych banknotów. Wymieniona trójka w Brańsku, Rudce, Choroszczy, Łapach, Ciechanowcu i Godlewie Miernikach wprowadziła do obiegu 23 fałszywe banknoty o nominale 100 zł każdy. Odbywało się to w ten sposób, że Ewa Z. i Alicja K. wchodziły do sklepów spożywczych i przemysłowych, gdzie kupowały artykuły o wartości do 20 zł, płacąc fałszywym banknotem 100-złotowym. Otrzymywały resztę w prawdziwych banknotach. Paweł P., który służył im za kierowcę, nie opuszczał samochodu.

Oszustki o mało nie wpadły podczas kolejnej próby zapłacenia fałszywą setką w sklepie w Warchołach (gm. Andrzejewo). Sprzedawca zorientował się, że ma do czynienia z falsyfikatem. Zambrowska policja wkroczyła do akcji po ujawnieniu kolejnego falsyfikatu w sklepie w Godlewie Miernikach. Zarządzono blokadę dróg i w Zambrowie zatrzymano doborową trójkę. U Alicji K. znaleziono za odzieżą ukrytych 12 fałszywych banknotów 100-złotowych, a w samochodzie zakupy, opłacone fałszywkami.

Cała trójka nie była dotychczas karana sądownie. Za popełnione czyny grozi im kara więzienia od roku do 10 lat.

(MK)

Parafialna zmiana

5 lipca o godz. 18.30 w parafii pw. Trójcy Przenajświętszej w Zambrowie, ks. bp. łomżyński Stanisław Stefanek wprowadził nowego proboszcza ks. prałata Henryka Gołaszewskiego. Jednocześnie mianował go Dziekanem Dekanatu Zambrowskiego. Jest on następcą dotychczasowego proboszcza ks. Józefa Milanowskiego.

Za dotychczasową pracę ks. Milanowskiemu podziękowali m.in. przedstawiciele władz miasta oraz Związku Sybiraków. Dzięki jego inicjatywie odnowione zostało wnętrze kościoła, zbudowano budynki mieszkalne i gospodarcze. Obecny proboszcz ks. prałat Henryk Gołaszewski ukończył Katolicki Uniwersytet Lubelski. Był on m.in. korespondentem biura prasowego sekretariatu Episkopatu Polski oraz notariuszem Kurii i Sądu Biskupiego. Służbę kapłańską pełnił m.in. w Myszyńcu, a ostatnio zarządzał Parafią Katedralną pw. Michała Archanioła w Łomży. Jest on szóstym z kolei proboszczem świątyni pw. Trójcy Przenajświętszej, w ostatnim 70-leciu. Ks. prałat pochodzi właśnie z tej parafii.

(kom)

jk

Tysiące kilogramów podzielonych odpadów na Słonecznym Stoku

Segregacja na półmetku

Pół roku trwa już program pilotażowy selektywnej zbiórki odpadów na białostockim osiedlu Słoneczny Stok. Z każdym miesiącem wzrasta zainteresowanie mieszkańców podziałem śmieci na makulaturę, szkło, plastikowe butelki i złom.

Pilotażowy program selektywnej zbiórki odpadów wdrażany jest przez Urząd Miejski przy pomocy pracowników magistratu z holenderskiego miasta Eindhoven, Spółdzielni Mieszkaniowej „Słoneczny Stok" i firmy asenizacyjnej „Astwa". Potrwa do końca 1998 r. Doświadczenia posłużą Urzędowi Miejskiemu do wprowadzenia obowiązku segregowania odpadów na terenie całego miasta w ciągu 2–3 lat.

Od 1 stycznia br. śmieci segregowali mieszkańcy bloków przy ul. Stromej, Sikorskiego 2, 4, 6, 6a oraz Witosa 25, którzy wrzucali je do 13 zestawów potrójnych kontenerów na papier, szkło i złom. Przez pierwsze trzy miesiące roku zebrano 8,6 tony papieru, 14,5 tony szkła, 420 kg złomu stalowego i 65 kg złomu aluminiowego oraz 12 tys. butelek plastikowych.

Od 1 maja akcja została rozszerzona na budynki przy ul. Upalnej, a od 1 września obejmie także mieszkańców bloków przy ul. Witosa, Skrajnej i Sikorskiego.

– Do 1 lipca ilość zebranych odpadów wzrosła znacznie, w porównaniu do pierwszego kwartału – powiedział „Współczesnej" **Piotr Zdaniecki** z firmy „Astwa". – Coraz więcej odpadów jest segregowanych, a poza tym więcej budynków zostało objętych programem. Mieliśmy nawet problemy z systematycznym opróżnieniem kontenerów, ale kupiliśmy nowy samochód polecony nam przez specjalistów z Eindhoven. To pozwala na systematyczne wywożenie posegregowanych odpadów.

W ciągu pierwszego półrocza na Słonecznym Stoku zebrano 16,4 tys. kg makulatury, 28,7 tys. kg szkła, 1,1 tys. kg złomu stalowego, 210 kg złomu aluminiowego i 36 tys. sztuk butelek plastikowych typu PET.

Od 1 września rozpocznie się trzeci etap programu pilotażowego, który obejmie także mieszkańców bloków przy ul. Witosa, Skrajnej i Sikorskiego. Obecnie na osiedlu ustawionych jest 29 zestawów kontenerów. Na początku września zostanie ustawionych jeszcze 10.

Wdrażaniem programu zajmuje się bezpośrednio Osiedlowe Centrum Ekologiczne, które ma swoją siedzibę w budynku administracji osiedla Słoneczny Stok przy ul. Witosa 34 (pok. 4). Można tam uzyskać wszelkie informacje na temat segregowania odpadów.

(ibiz)



A. Zgiet

Na sąsiednim osiedlu Leśna Dolina mieszkańcy również segregują śmieci, ale tu odbiorem odpadów zajmuje się MPO



A. Kardasz

Na niebezpiecznym skrzyżowaniu ulic Gajowej i Berlinga już za miesiąc będzie działać sygnalizacja świetlna

Porządkowanie ruchu drogowego na Dziesięcinach

Światła bezpieczeństwa

Na początku sierpnia zostanie oddana do użytku sygnalizacja świetlna na skrzyżowaniu ulic Berlinga i Gajowej na osiedlu Dziesięciny w Białymstoku. Przetarg na wykonanie urządzenia wygrało Białostockie Przedsiębiorstwo Instalacji Elektrycznych.

Połączenie ulic Gajowej z Berlinga jest jednym z najważniejszych i niestety najniebezpieczniejszych skrzyżowań na osiedlu Dziesięciny. Tu krzyżują się trasy linii autobusowych i stąd można dojechać najkrótszą drogą do centrum. Tu też zdarza się najwięcej kolizji i wypadków w tej okolicy. Dlatego Zarząd Dróg Miejskich zdecydował, że budowa sygnalizacji świetlnej jest konieczna. Prace mają rozpocząć się 10 lipca, a potrwają do początku sierpnia.

Wśród podobnych zamierzeń Zarządu Dróg Miejskich jest też budowa nowej sygnalizacji świetlnej na skrzyżowaniu ul. Gajowej i Antoniuk Fabryczny. Od kilku lat w tym miejscu działa wzbudzana sygnalizacja świetlna dla pieszych przechodzących przez ul. Antoniuk Fabryczny. Kiedy jednak żaden z pieszych nie włączy sygnalizacji, bardzo trudno jest wyjechać z Gajowej w kierunku centrum miasta. Czasem trzeba czekać na okazję nawet kilka minut.

W tym roku Urząd Miejski sfinansował już budowę sygnalizacji na skrzyżowaniu alei Piłsudskiego z ul. Waryńskiego. W planach jest budowa sygnalizacji na skrzyżowaniu Bohaterów Monte Cassino z Kopernika, Tysiąclecia Państwa Polskiego z Radzymińską oraz modernizacja świateł u zbiegu Sikorskiego i alei Jana Pawła II, a także Warszawskiej i Pałacowej.

(ibiz)

Będzie cieplej, będą autobusy

Letni kurs na plażę

Szefowie komunikacji miejskiej w Białymstoku obiecują, że w razie potrzeby zwiększą liczbę kursów autobusów dojeżdżających do kąpielisk. Na razie pogoda nie sprzyja wycieczkom nad zalew w Dojlidach czy plaże nad rzeką Supraśl.

Wielu białostoczan z utęsknieniem wypatruje słońca i letniej temperatury, aby wybrać się nad wodę, popływać i nieco się opalić. Wszyscy zmotoryzowani wybiorą zapewne wypad nad jeziora lub nad rzekę, miejsca gdzie w upalne dni jest mniejszy tłok, a woda nie jest zmącona przez tysiące plażowiczów. Większość białostoczan jednak nie posiada własnych czterech kółek, korzysta miejskich z miejskich kąpielisk oraz z miejskiej komunikacji autobusowej.

Do najpopularniejszej plaży w Białymstoku – kąpieliska na Dojlidach dojeżdżają obecnie trzy linie 15, 17 oraz 101. Są to autobusy, które kursują bardzo rzadko. W dzień powszedni, w godzinach południowych jeżdżą średnio co 20 – 25 minut, a w przypadku linii nr 101 nawet raz na godzinę. W szczególnie słoneczne i ciepłe dni są one zazwyczaj bardzo zatłoczone.

Już w ubiegłym roku dyrekcja Zakładu Obsługi Komunikacji Miejskiej zaczęła dbać o większy komfort dojazdu do kąpielisk. Również i w tym roku, kiedy tylko nadejdą słoneczne i ciepłe dni. ZOKM zwiększy liczbę kursów linii nr 17 i 15. Ich ilość będzie zależała od tego, ilu pasażerów będzie chciało dostać się na plażę.

– Nie potrafię w tej chwili powiedzieć, ile będzie dodatkowych kursów – powiedziała „Współczesnej" **Alicja Wróbel**, dyrektor Zakładu Obsługi Komunikacji Miejskiej w Białymstoku. – Może być ich więcej o kilka albo kilkanaście w ciągu dnia. O wszelkich zmianach poinformujemy naszych pasażerów wywieszając na przystankach informacje.

Jeśli będzie rzeczywiście upalnie, a białostoczanie tłumnie będą ciągnąć na plażę, zostanie również wydłużona trasa linii nr 2. Normalnie dojeżdża ona tylko do pętli przy ul. Dojlidy Fabryczne (obok Pałacu Hasbachów). Alicja Wróbel zapewniła, że w razie potrzeby jej trasa zostanie wydłużona aż do pętli przy ul. Plażowej. Istnieje też możliwość wprowadzenia specjalnych autobusów, które będą jeździły ze śródmieścia na Dojlidy.

Na razie rozkład pozostaje jednak bez zmian. Na ul. Plażowej pracownicy ZOKM zagospodarowują i modernizują istniejące tam przystanki. Zostaną postawione tam nowe wiaty.

Nie ma większego problemu z dojazdem na odkryty basen „Hetmana", gdyż na ul. Kawaleryjską kursują autobusy linii 3 i 10, które jeżdżą z dużą częstotliwością.

W upalne dni zostaną prawdopodobnie uruchomione także specjalne kursy na plażę w Supraślu i Wasilkowie. Linia nr 3 częściej będzie również dojeżdżać do Ogrodniczek. Na razie pozostaje czekać na pogodę. Podobno cieplej będzie w czasie weekendu.

(u)

Nowy przewodnik po Białymstoku

Spacerkiem po mieście

Regionalny Oddział Polskiego Towarzystwa Turystyczno-Krajoznawczego wydał krótki przewodnik, zatytułowany „Spacerkiem po Białymstoku". Autorem tekstu i zdjęć jest Marek Waśkiel.

– Chcemy zaprosić Państwa na spacer, na krótką przechadzkę po Białymstoku, szlakiem zabytków, przeszłości i osobliwości miasta. Nie zajmuje ona wiele czasu, bowiem pragniemy pokazać wyłącznie rzeczy najciekawsze – czytamy w przewodniku. Wydawnictwo przydatne jest najbardziej dla osób, które krótko przebywają w Białymstoku i chciałyby w tym czasie możliwie dużo zobaczyć. Dobrze więc, że przewodnik ukazał się u progu sezonu turystycznego.

Proponowany szlak wędrówki wiedzie od dworców – PKP lub PKS do kościoła pw. św. Rocha, ulicą Lipową do cerkwi pw. św. Mikołaja, na Rynek Kościuszki, do zespołu katedralnego pw. Wniebowzięcia NMP i Pałacu Branickich, w końcu do Parku Planty.

W przewodniku jest też krótki opis dziejów miasta i plan centrum, z zaznaczeniem trasy i obiektów do zwiedzania.

(a)

Śluby

Związek małżeński w białostockim USC zawarli: **6 czerwca** – Anna Łoś i Tadeusz Kowalczuk – Fijałkowski, Anna Ela Borowiec i Marek Malewicz, Katarzyna Warchoł i Andrzej Płoński, Jadwiga Bruszewska i Jan Połubiński, Barbara Aneta Michałowska i Adam Turkowski, Marta Agnieszka Sadowska i Andrzej Sztrom, Jolanta Urszula Brzozowska i Andrzej Rybnik, Beata Jaszczołt i Robert Stasieluk, Ewa Wioletta Kryńska i Krzysztof Walko, Marta Wawrzyniuk i Mirosław Jacek Słoma, Milena Maria Szyłkiewicz i Krzysztof Kulesza, Anna Piekut i Mariusz Andrejszuk, Urszula Wysocka i Tomasz Stanisław Wiśniewski, Beata Maria Sadowska i Mariusz Jan Nowosada, Agnieszka Purzyńska i Andrzej Pugacewicz, Jolanta Tichoniuk i Andrzej Bura, Agnieszka Koczta i Maciej Gauk, Maryla Panfiluk i Mariusz Awienko; **7 czerwca** – Irena Danieluk i Krzysztof Basałaj; **12 czerwca** – Katarzyna Magdalena Okła i Wojciech Bartosz Dzienis, Marta Grycuk i Marek Kościuk, Irena Chwaszczewska i Walenty Owieczko, Anna Subieta i Piotr Jurczuk, Katarzyna Żyżel i Dariusz Hutnik, Agnieszka Lipiszko i Wiesław Potapo, Agnieszka Zembrowska i Artur Chajęcki, Aneta Żukowska i Marcin Olgierd Jarosz, Monika Małgorzata Foremniak i Mariusz Rafałko, Anna Łazewska i Paweł Multan, Edyta Arciszewska i Piotr Pankiewicz, Julita Antonina Piórecka i Leszek Kasprzyk.

66 lat temu

„Magistrat we własnym zakresie przystąpił do pokrycia alei 11 Listopada do szosy baranowickiej olejem drogowym dla uniknięcia kurzu w związku ze stałym dojazdem do boiska, gdzie odbywają się zawody konne" – pisał 8 lipca 1932 r. „Dziennik Białostocki".

(MN)

Prawica w Jedności

Białostocka AWS podpisała porozumienie z przedstawicielami ugrupowań prawicowych i ludźmi popierającymi prawicę. Celem koalicji utworzonej pod nazwą AWS–Jedność „Dobro Wspólne" jest start w październikowych wyborach samorządowych.

W skład podpisanego porozumienia weszło 30 organizacji reprezentujących prawicę województwa białostockiego.

– Oficjalne podpisanie umowy koalicyjnej nastąpi w przyszły poniedziałek – powiedział „Współczesnej" poseł **Józef Mozolewski**, przewodniczący Zarządu Regionu Białostockiego NSZZ „Solidarność". – Wtedy podamy pełen skład porozumienia. Na razie do koalicji przystąpiło 30 różnych podmiotów politycznych, niewykluczone jednak, że do przyszłego tygodnia ta liczba się zwiększy.

(u)

bm

Plecaki, torby, nesesery i walizki na wakacje

Upychanie bagażu

Podczas wakacji najczęściej zastanawiamy się w co zapakować swoje ubrania, aby wygodnie dotrzeć do celu i zabrać wszystkie potrzebne rzeczy. Do wyboru mamy właściwie tylko dwie możliwości – torbę podróżną lub plecak. Oferta jest za to bardzo urozmaicona.

Najpierw musimy się zastanowić nad tym, jak dużej torby albo plecaka potrzebujemy. Najmniejsze to typowe plecaczki do chodzenia po mieście i na co dzień. Mają tylko po 5 litrów pojemności i zmieszczą się w nich co najwyżej kanapki i drobne rzeczy. Na podróż powinniśmy się jednak zaopatrzyć w plecak o pojemności przynajmniej 30–40 litrów. Przy zakupie warto zwrócić uwagę na to, w ile dodatkowych kieszonek i przegródek jest zaopatrzony. Takie przegrody są bardzo praktyczne, bo dzięki nim nie musimy upychać wszystkich rzeczy razem.

Na deszczową pogodę nie ma jednak recepty. Jak nam powiedzieli właściciele, w białostockich sklepach nie ma plecaków całkowicie nieprzemakalnych. Można kupić plecaki oraz torby impregnowane, ale nie gwarantuje to całkowitej wodoodporności. Wystarczy nieco większy deszcz, a nawet reklamowane cordura i codura nasiąkają wodą. Są one najdroższe, ale również najbardziej trwałe.



A. Kardasz

Najbardziej praktyczny w podróży jest zawsze plecak, choć często trzeba za niego słono zapłacić

Większość plecaków ma gwarancję na 12 albo 24 miesiące. Mały plecak można kupić w białostockich sklepach za ok. 100 zł. Większe 30–40 -litrowe kosztują ok. 200 zł. Najbardziej praktyczne są 75-i 80-litrowe, które kosztują od 400 do 600 zł.

Turyści mogą również wybierać w najróżniejszych torbach podróżnych, walizkach i neseserach. Niestety, w odróżnieniu od plecaków torby nie mają zazwyczaj gwarancji, ani też określonej pojemności. W sklepach można kupić torby małe i większe, zawsze jednak trzeba je wybierać na przysłowiowe „oko".

Za małe nesesery i torby podręczne trzeba zapłacić 20 zł. Większe są odpowiednio droższe. Cena jest również uzależniona od materiału, z którego została uszyta torba, liczby kieszeni i rodzaju zamknięć. Przeważa opinia, że najlepsze są zamknięcia na plastikowe zamki, gdyż te sprawiają najmniej kłopotu. Średniej wielkości torba podróżna kosztuje w sklepach ok. 100 zł, ale taniej można ją kupić na bazarze, gdzie za podobną zapłacimy 60–70 zł. (u)

Niskie ceny warzyw i owoców już teraz zachęcają do robienia przetworów na zimę

Powidła babuni

Choć coraz mniej pań przygotowuje przetwory na zimę, na wszystkich białostockich targowiskach można zauważyć wzmożone zainteresowanie klientów owocami i warzywami. Wiele osób kupuje wiadra ogórków, wiśni, czereśni i porzeczek. Przy większych zakupach łatwo wytargować niższą cenę. Powodzenie mają słoiki i zakrętki.

Wiele sklepów, w związku z sezonem na przygotowywanie domowych przetworów, obniżyło cenę cukru – nawet do 1,83 zł za kilogram. Zdaniem sprzedawców, coraz większe powodzenie mają preparaty żelujące do owoców. Przygotowanie konfitur i dżemów z ich użyciem jest znacznie prostsze, nie potrzeba godzinami stać w kuchni.

Gospodynie narzekają jednak, że w sklepach nie ma czystej soli, a wyłącznie jodowana. Ponoć ogórki kiszone z solą jodowaną i innymi mikroelementami są gorzkie. Czystej soli szukają więc w hurtowniach. Inne kupują gotowe zestawy w torebkach, składające się z soli i suszonych przypraw.

Deszczowa pogoda sprawiła, że w ostatnich dniach gruntowe ogórki zaatakowały choroby grzybowe. Ceny natychmiast wzrosły. Wczoraj za kilogram ogórków na kiszone i kornisony płacono nawet 2-2,80 zł. Trzy dni temu podobny towar można było kupić za 1,50 zł. Dużo osób kupuje gotowe przyprawy do ogórków. Przygotowanie ich we własnym zakresie jest bowiem, ze względu na rozmaitość komponentów, dość kłopotliwe.

W tym roku wyjątkowo obrodziły porzeczki, jagody i czereśnie. W porównaniu do poprzednich lat, te owoce są tanie. Kilogram ładnych porzeczek można kupić za 1,50-2 zł, jagód – 5,50 zł, czereśni – 4 zł. Zanosi się także na urodzaj malin i wiśni. (MN)

Esperantysta z Australii

Dziś w Centrum Esperanta przy ul. Pięknej 3 odbędzie się spotkanie z Želimirem Peharem – esperantystą z Chorwacji, dziennikarzem, popularyzatorem turystyki, obecnie mieszkającym w Australii. Gość opowie o m.in. esperantystach w Australii i egzotycznych podróżach. Początek o godz. 17. Wstęp wolny.

Želimir Pehar przyjechał do Białegostoku – miasta w którym urodził się twórca Esperanto – na tydzień. Jednym z celów jego podróży jest zawarcie umowy z jednym z białostockich biur podróży w sprawie organizowania wycieczek do Australii.

Na co dzień pan Pehar zajmuje się turystyką, pracuje jako dziennikarz w sekcji esperanto Międzynarodowego Radia w Australii. Dzięki znajomości esperanto, mnóstwo podróżuje. Jego żona jest Polką. Bardzo dobrze zna również język polski. (MN)



A. Zgiet

Małe daniele na razie wolą nie wychodzić na zewnątrz

W Akcencie ZOO doczekano się nowego potomstwa

Bliźniaczki ze Zwierzyńca

W ostatnich kilku tygodniach część zwierząt w białostockim Akcencie ZOO doczekała się potomstwa. Po raz pierwszy od kilku lat urodziły się młode daniele. Oba są samiczkami. Mają 3 tygodnie.

Daniele są podobne do jeleni. Latem mają z reguły maść rudawobrązową w jasne plamki, a zimą szarobrązową. Głowy dorosłych samców zdobią poroża w kształcie łopat. Daniele są bardzo lubiane przez zwiedzających białostockie ZOO, zarówno ze względu na urodę, jak i dlatego, iż nie są płochliwe. Podchodzą do ogrodzenia, a niektóre pozwalają się pogłaskać.

Miesiąc temu jeleniom urodził się synek, a kucykom – córeczka. Potomka doczekały się także muflony (dziki gatunek owcy). Sporo przychówku ma ptactwo. Przybyło np. kilka perliczek. Jaja wysiadują jeszcze pawie. Nie wiadomo jednak na pewno, czy coś się z nich wylęgnie. Weterynarz miał wątpliwości...

Młode są z reguły płochliwe. Najpewniej czują się w towarzystwie mam. Wszystkie zwierzęta są pod stałą opieką weterynaryjną. W tym roku były trzy kontrole. Wszystkie wypadły pomyślnie. (MN)

Wystawa plastyczna białostockiej lekarki Magdaleny Przydatek

Świat małych stworzeń

Do 24 lipca, w Galerii Białostockiego Towarzystwa Przyjaciół Sztuk Pięknych przy ul. Warszawskiej 25, będzie prezentowana wystawa prac Magdaleny Przydatek pt. „Mikrokosmos – wielki świat małych stworzeń".

Ekspozycji prawie nie zauważyły białostockie media. Być może dlatego, że Galeria jest mała i prezentowane są w niej prace artystów-amatorów. A szkoda. Prace są bowiem piękne i bardzo oryginalne.

Na co dzień Magdalena Przydatek jest lekarzem (neurologiem). Jej prace – akwarele i rysunki tuszem – były już wielokrotnie prezentowane m.in. w Galerii przy ul. Warszawskiej i Muzeum Historycznym w Białymstoku.

Obecna wystawa to rysunki wykonane tuszem. Na tle motywów geometrycznych i roślinnych są przedstawione „stworzenia małe i duże": ćmy, salamandry, różne gatunki ptaków, żaby, motyle. Tło jest w kolorach białym i czarnym, zwierzęta – są kolorowe. Każda praca to niezwykły baśniowo-secesyjny klimat i mnóstwo dopracowanych szczegółów: słoje drzew, żyłki liści, niepowtarzalne rysunki na skrzydłach, upierzeniu i skórze zwierząt. Na pozór na rysunkach niewiele się dzieje – salamandra wygrzewa się na słońcu, ptaki karmią pisklęta i wysiadują jajka, ćma przysiadła na korze drzewa. Po prostu wielki świat małych stworzeń.

Prace Magdaleny Przydatek są prezentowane na wystawach dopiero od kilku lat. Jednak już są znane i cenione za dobry warsztat artystyczny oraz ciekawą, choć niewyszukaną tematykę. Magdalena Przydatek maluje i rysuje odkąd sięga pamięcią.

Wystawę można oglądać od poniedziałku do piątku w godz. 10-17. (MN)

Pamiętajmy o zwierzętach

Towarzystwo Opieki nad Zwierzętami przypomina właścicielom, aby w czasie upałów pamiętali o podawaniu wody swoim zwierzętom.

Towarzystwo otrzymuje sygnały o psach łańcuchowych, padających z pragnienia: te czworonogi, przywiązane do rozgrzanej budy, są w najgorszej sytuacji. Należy też wiedzieć, że kagańce, w których wyprowadza się psy na spacer, powinny być obszerne. (a)

Smarowanie z kubka

Margaryny kubkowe do smarowania pieczywa cieszą się dużym zainteresowaniem klientów. Zwłaszcza tych, którzy dbają o figurę i mają problemy z układem krążenia. Wybór jest ogromny.

Jedną z przyczyn dla której wielu klientów wybiera masło i masło z dodatkami, a nie tłuszcze roślinne kubkowe, jest margarynowy smak. Producenci margaryn proponują więc margaryny z dodatkiem masła, o smaku maślanym lub jogurtowym. Do wyboru są również margaryny pełnotłuszczowe i niskotłuszczowe. Przy wyborze warto czytać informacje na opakowaniach. Niektóre margaryny określane jako niskotłuszczowe, zawierają więcej tłuszczu niż produkty określane jako pełnotłuszczowe. Obok podajemy porównanie cen wybranych margaryn kubkowych i masła roślinnego w opakowaniach po 40 i 50 dkg. (MN)

CENY MARGARYN KUBKOWYCH W ZŁOTYCH

Asortyment	„Delikatesy" Suraska	Bazar Jurowiecka	Sklep „MarcPol" Berlinga	Sklep „Za grosik" Handlowa
Rama (500 g)	3,35	3,30-3,50	–	2,80
Delma (500 g)	2,69	2,80	2,75	2,45
Kama (500 g)	–	3	2,99	–
Bona (500 g)	3,20	3	3,15	2,80
Roślinne Olvit (500 g)	–	2,10-2,50	2,79	2,65
Fraszka (400 g)	2,29	2,20-2,40	2,29	2,05
Kama (400 g)	2,73	2,50-2,75	2,75	2,45
Nova (400 g)	2,25	2,80	2,19	2,95
Finea mix (400 g)	–	3,20	3,19	2,85
Masmix (400 g)	–	3,40-3,50	3,55	3,15

Zebrał: (MN)

Narodziny

5 czerwca w białostockim USC zarejestrowane zostały następujące dzieci: Mateusz Oksieńczuk, ur. 29.05.1998 r., s. Marty i Pawła; Oskar Łazewski, ur. 26.05.1998 r., s. Luizy i Tomasza; Anna Załęska, ur. 31.05.1998 r., c. Barbary i Roberta; Angelika Górska, ur. 28.05.1998 r., c. Joanny i Mariusza; Kamila Jakubowska, ur. 17.05.1998 r., c. Ewy i Krzysztofa; Dawid Adam Golubiewski, ur. 31.05.1998 r., s. Katarzyny i Sławomira; Paweł Namiot, ur. 31.05.1998 r., s. Doroty i Andrzeja; Izabela Kazberuk, ur. 1.06.1998 r., c. Agnieszki i Mirosława.

8 czerwca w białostockim USC zarejestrowane zostały następujące dzieci: Paweł Szerenos, ur. 27.05.1998 r., s. Anny i Bogdana; Andrzej Radel, ur. 2.06.1998 r., s. Elżbiety i Dariusza; Paweł Mazurek, ur. 29.05.1998 r., s. Anny i Roberta; Sebastian Danewicz, ur. 2.06.1998 r., s. Małgorzaty i Adama; Emanuela Mironowicz, ur. 30.05.1998 r., c. Moniki i Daniela; Igor Chlabicz, ur. 30.05.1998 r., s. Jolanty i Arkadiusza; Aleksandra Katarzyna Stieszenko, ur. 23.05.1998 r., c. Agnieszki i Romana; Norbert Ostaszewski, ur. 2.06.1998 r., s. Danuty i Jana; Mateusz Kościuczyk, ur. 3.06.1998 r., s. Danuty i Krzysztofa; Krystian Śliżewski, ur. 2.06.1998 r., s. Marty i Tomasza; Magda Korpacz, ur. 2.06.1998 r., c. Lilli i Włodzimierza; Michał Trosko, ur. 3.06.1998 r., s. Moniki i Marka; Gabriela Tyniecka, ur. 2.06.1998 r., c. Ewy i Marka; Aleksandra Malesińska, ur. 1.06.1998 r., c. Anny i Grzegorza; Zaklina Zarachowicz, ur. 2.06.1998 r., c. Jolanty i Wojciecha; Szymon Gawryluk, ur. 3.06.1998 r., s. Beaty i Jerzego; Joanna Hryniewicka, ur. 27.05.1998 r., c. Jolanty i Janusza; Patryk Waszkiewicz, ur. 28.05.1998 r., s. Anny i Kazimierza; Klaudia Terechowicz, ur. 2.06.1998 r., c. Iwony i Artura.

W statystykach samowoli budowlanych przoduje Białystok

Murarze czytają prawo

Mniej, bo 74 samowolnie postawionych budynków odkryli pracownicy nadzoru budowlanego w ciągu pierwszego półrocza tego roku w województwie białostockim. W analogicznym okresie roku 1997 samowoli wykryto 80. W obu przypadkach prawie połowa z nich to budynki mieszkalne.

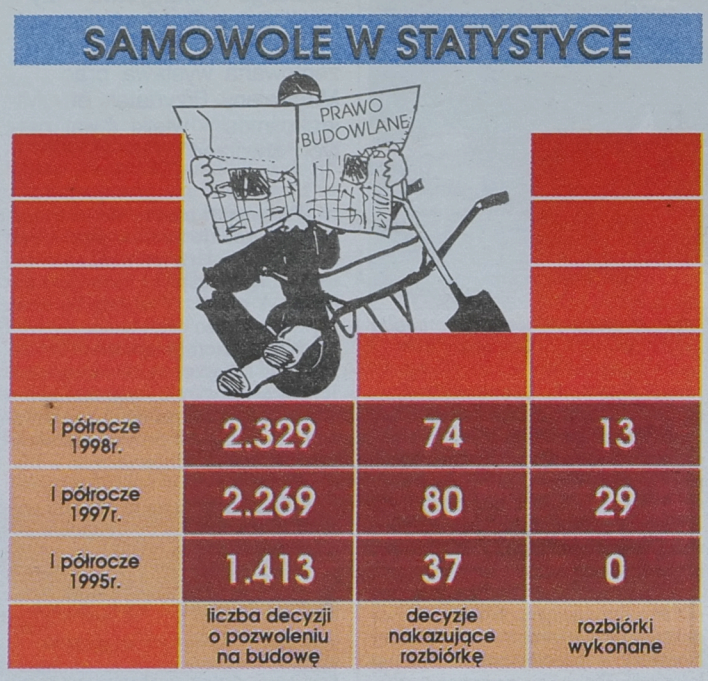

	liczba decyzji o pozwoleniu na budowę	decyzje nakazujące rozbiórkę	rozbiórki wykonane
I półrocze 1998r.	2.329	74	13
I półrocze 1997r.	2.269	80	29
I półrocze 1995r.	1.413	37	0

Poza tym najczęściej samowolnie wznoszone są prywatne zabudowania gospodarcze, rzadziej garaże i małe sklepiki.

Samowolą budowlaną – w myśl Prawa budowlanego – są obiekty wznoszone bez pozwolenia na budowę lub niezgodnie z zawartym w nim projektem. Samowolą jest także niezgodne z projektem użytkowanie budynku.

W ciągu całego roku 1996 nadzór budowlany doszukał się w województwie 214 przypadków samowolnie prowadzonych budów. Rok później było ich 192. Obecnie do połowy roku nielegalnie postawiono tylko 74 obiekty. Jedną szóstą z tych budynków już rozebrano. Ponad połowa wykrytych i przeznaczonych do zburzenia samowoli (40 obiektów) znajduje się w Białymstoku. Są to – zdaniem architektów – przeważnie małe kioski handlowe i budynki gospodarcze.

Wykroczenia inwestorów częściej polegają na odstępstwach od projektów i zmianie przeznaczenia budynku, niż zupełnie samowolnym budowaniu. W tym roku spośród 74 samowoli, tylko 42 były typowym przykładem budowy bez pozwolenia. Reszta dotyczyła inwestorów, których fantazja budowlana wybiegła poza projekty.

We wszystkich samowolach można wyróżnić dwie grupy. Do pierwszej należą obiekty kategorycznie przeznaczone do rozebrania, a do drugiej te, które mają jeszcze szansę na legalizację. Często zdarza się, że budynek gospodarczy ludzie adaptują na tzw. letnią kuchnię i wynajmują go. Do nielegalnych należą też garaże blaszane, murowane, drewniane, rozbudowy i nadbudowy domów prywatnych.

Spośród kontrolowanych przez nadzór budowlany sześciu rejonów w województwie: Białystok miasto i rejon, Siemiatycze, Mońki, Sokółkę, Hajnówkę i Bielsk Podlaski, najmniej samowoli budowlanych jest w Sokółce, gdzie przez sześć miesięcy tego roku ujawniono tylko jeden przypadek samowoli. Na drugim miejscu są Mońki – z dwoma obiektami.

Nowe przepisy obowiązujące od półtora roku nakładają na nieuczciwych inwestorów wyższe niż wcześniej kary za łamanie prawa budowlanego. Jednorazowa grzywna może sięgać nawet 5 tysięcy złotych. Zaś za niedotrzymanie terminu rozbiórki obiektu płacimy iloczyn powierzchni obiektu objętego nakazem rozbiórki i 1/5 ceny mkw. powierzchni użytkowej mieszkania ustalanej przez ministerstwo do naliczania premii gwarancyjnej. Zazwyczaj kwotą tą sprawcy samowoli budowlanej obarczani są już po miesięcznym przekroczeniu terminu realizacji rozbiórki.

BK



A. Zgiet

W Nowym Dworze budowana jest sala gimnastyczna wraz z kotłownią ekologiczną opalaną olejem. W budynku tym znalazła już pomieszczenie biblioteka. Początkowo zamierzano wznieść tu przedszkole, ale skończyło się na fundamentach. Po pięciu latach zmieniono plany inwestycyjne. Budowa obiektu, wartości około miliona złotych, zakończy się jeszcze w tym roku.

Na zdjęciu: Wójt Józef Strankowski (z lewej) i dyrektor Nowodworskiego Ośrodka Kultury – Krzysztof Chojnacki, przed budynkiem przeznaczonym na salę gimnastyczną i bibliotekę. (a)

Krótka samowolka

W nocy z 5 na 6 lipca w Sokółce patrol policji udaremnił włamanie do sklepu spożywczego przy ul. Kołłątaja.

Ujęci na gorącym uczynku włamywacze przecięli nożycami kłódki w kracie zabezpieczającej drzwi wejściowe. W chwili zatrzymania znajdowali się w sali sprzedaży wewnątrz sklepu. Sprawcami okazali się dwaj młodzi mężczyźni (18 i 21 lat) znani już wcześniej organom ścigania.

Młodszy z zatrzymanych w chwili aresztowania znajdował się na samowolnej przedłużonej przepustce z zakładu poprawczego.

Przedmioty znalezione przez policję przy zatrzymanych sugerują, że podejrzani dokonali tej samej nocy jeszcze jednego włamania do sklepu na terenie miasta.

O dalszych losach zatrzymanych zadecyduje Prokuratura Rejonowa w Sokółce.

(car)

Pieniędzy na utwardzanie dróg zawsze było mało, teraz jest jeszcze mniej

Cięcia w asfalcie

Tylko 2 kilometry nowych dróg uda się wybudować w Białostockiem za państwowe pieniądze. W porównaniu z poprzednim rokiem będzie ich trzy razy mniej.

W województwie białostockim drogi wojewódzkie mają łącznie długość 3791 km. Nawierzchnie bitumiczne (asfaltowe) stanowią tylko 40 proc. wszystkich dróg. Najwięcej jest tzw. żwirówek i dróg brukowcowych – 1519 km, 816 km zajmują drogi gruntowe.

Urząd Wojewódzki w Białymstoku nie ma korzystnych wieści dla gmin województwa. W ubiegłym roku na inwestycje drogowe na drogach zamiejskich urząd otrzymał 729 tys. zł. W budżecie województwa na rok bieżący kwota ta znacznie się zmniejszyła. Wojewoda białostocki Krystyna Łukaszuk przeznaczyła na budowę dróg tylko 329 tys. zł.

– Te 329 tys. zł wydaje się małą kwotą w porównaniu do roku ubiegłego, ale są to tylko te pieniądze, które Urząd Wojewódzki w Białymstoku bezpośrednio włoży w budowę wojewódzkich dróg. Sumę 772 tys. wyłożyliśmy na dotację celową dla 10 gmin. Wysokość kwot została dostosowana do wartości zadań, które będą realizowane w poszczególnych gminach – powiedziała „Współczesnej" **Mirosława Puchalska**, kierownik Wydziału Infrastruktury Urzędu Wojewódzkiego w Białymstoku.

W tym roku dotacje celowe otrzymały gminy: Dąbrowa Białostocka, Siemiatycze, Kleszczele, Jasionówka, Janów, Dziadkowice, Supraśl, Milejczyce, Dubicze Cerkiewne oraz Wasilków. (u)

Sport pożarniczy

Mistrz Polski z Białegostoku

W Częstochowie odbyły się XV Mistrzostwa Polski w sporcie pożarniczym. Na dwudniowe zmagania – 3 i 4 lipca pojechała 10-osobowa reprezentacja strażaków z województwa białostockiego. Drużynowo zajęli 5. miejsce (na 30 startujących drużyn), a tym samym utrzymali po raz trzeci swoją wysoką pozycję.

W rozgrywających się pierwszego dnia konkurencjach – bieg na 100 metrów z przeszkodami i wspinanie się na wysokość 3 piętra przy użyciu drabiny hakowej zsumowano najlepsze czasy i wyłoniono indywidualnego mistrza Polski, którym okazał się aspirant sztabowy Grzegorz Tyszuk, reprezentant województwa białostockiego z Komendy Rejonowej PSP w Białymstoku. On również utrzymał swój tytuł z ubiegłego roku. Natomiast aspirant Eugeniusz Siliwoniuk z Komendy Rejonowej w Bielsku Podlaskim, w biegu na 100 metrów z przeszkodami, zajął II miejsce. (aż)

Polowanie na grubą rybę

Pod takim hasłem bawiono się na niedzielnym festynie inaugurującym sezon turystyczny w Sidrze – niewielkiej miejscowości leżącej ok. 20 km od Sokółki. Impreza zorganizowana przez władze gminy Sidra i firmę Blue Grand – właścicielа miejscowej dyskoteki „Garbus 83" spotkała się z dużym zainteresowaniem mieszkańców rejonu.

Główną atrakcją był połów grubej ryby wpuszczonej do miejscowego basenu. Zwycięzca konkursu Wojciech Suchodolski otrzymał kolorowy telewizor.

Przybyli na festyn mogli spróbować swych sił w licznych konkursach, skorzystać z dobrze zaopatrzonego bufetu i posłuchać występujących na żywo zespołów. Kibice zagrzewali do walki amatorskie drużyny Janowa, Sokółki, Sidry, biorące udział w piłkarskim miniturnieju.

Zdaniem wójta gminy Sidra Andrzeja Sutkowskiego, taka impreza stanowi doskonałą formę promocji miejscowości. (car)

Ostateczne wyniki były inne

Z powodu poegzaminacyjnego galimatiasu, pośpiechu i niekompletnych informacji podaliśmy w art. „Oblegany ogólniak" kilka błędnych danych. Za pominięcie w materiale ewidentnego sukcesu egzaminacyjnego uczniów monieckiej SP 1 i błędne podanie wyników SP 3 autor artykułu przeprasza.

Solidarnie obrażone środowisko nauczycielskie zareagowało natychmiast po artykule.

– To nieprawda, że najlepiej wypadli uczniowie z „dwójki". My możemy pochwalić się lepszym wynikiem – stwierdziła nauczycielka z SP 1 **Alicja Pochodowicz**. – Na 65 zdających do monieckiego ogólniaka nie przyjęto tylko jednej osoby. Ogólnie do szkół średnich zdawało od nas 79 osób, a 23 zostały już przyjęte do prestiżowych liceów białostockich – potwierdziła opinię swojej pracownicy dyr. SP 1 **Teresa Głowacka**.

Nic nie ujmując wynikowi SP 2 (dwoje nie przyjętych na 35 zdających do monieckiego LO) należy tylko oddać honor uczniom i nauczycielom z SP 1. Tych informacji jednak w dniu pisania materiału nie posiadałem. Za nierzetelność przepraszam.

Jeżeli chodzi o uczniów z SP 3. Nie czworo a jedenaścioro spośród 22 zdających „trójkowiczów" zostało przyjętych do LO. Ostatecznie egzaminy do LO oblało troje uczniów SP 3.

Nic moją sugestią, a jednego z egzaminatorów było przypuszczenie o „naciąganiu ocen" dla uzyskania lepszego efektu punktowego w SP 3.

Kazimierz Radzajewski

Piknik „Pod brzozami"

W najbliższą niedzielę, 12 lipca br., burmistrz Hajnówki, Jadwiga Rudzińska-Patejuk zaprasza do parku miejskiego „Pod brzozami" na piknik z Radiem Białystok. W programie występ zespołu De Su, konkursy i quizy z nagrodami, pokazy judo oraz grupy antyterrorystycznej. Wspólna zabawa rozpocznie się o godz. 16.

Imprezę poprowadzi red. Marek Gąsiorowski z Radia Białystok. Patronat prasowy „Gazeta Współczesna". (jc)

Wspólnota w kulturze

Ośrodek Kultury „Arsus" w Warszawie już po raz siódmy organizuje Ogólnopolski Przegląd Osiągnięć Artystycznych Mniejszości Narodowych i Etnicznych „Wspólnota w kulturze". W tym roku impreza odbędzie się w dniach 19–21 listopada. Warunki uczestnictwa pozostają bez zmian.

Organizatorzy oczekują na zgłoszenia od twórców i zespołów artystycznych do 10 września br. Należy je kierować pod adresem: Ośrodek Kultury „Arsus", 02-495 Warszawa, ul. Traktorzystów 14.

Szczegółowe informacje można otrzymać również telefonicznie pod numerem tel. (0-22) 667-34-54 i faksu: (0-22) 662-76-26. (jc)

pit

Sokólski ogród „Osiedle Centrum" w ogólnopolskim konkursie

Co roku piękniejszy

Pracowniczy Ogród Działkowy „Osiedle Centrum" w Sokółce, jako jedyny na Białostocczyźnie, bierze udział w ogólnopolskim konkursie Polskiego Związku Działkowców na najładniejszy ogród. W ubiegłym roku „Osiedle Centrum" zdobyło I miejsce w woj. białostockim. W poniedziałek Sokółkę odwiedziła Komisja Krajowa. Wyniki konkursu będą znane we wrześniu.



A. Zglet

Działka państwa Barbary i Zbigniewa Czarneckich – jedna z najpiękniejszych w ogrodzie „Osiedle Centrum" w Sokółce. Do altany wiedzie ścieżka wyłożona drewnem.

Ogród „Osiedle Centrum" powstał w latach 1981/1982. Obecnie liczy około 13 ha powierzchni i 430 działek. Są jeszcze wolne tereny pod około 50 ogródków.

Zdaniem Komisji, atutem tego ogrodu jest przede wszystkim dobra infrastruktura ogrodu. Jej założenie było możliwe m.in. dzięki przychylności Urzędu Miejskiego i sokólskich zakładów pracy. Ogród „Osiedle Centrum" ma własne głębinowe ujęcie wody (80 m pod ziemią). Dzięki temu działkowcy mają tanią i dobrą wodę. Na działkach jest świetlica i dostęp do energii elektrycznej. Niedawno wybudowano tu ogrodowy staw i duży plac zabaw dla dzieci.

W ogrodzie przeważają działki o charakterze użytkowym. Większość działkowców bowiem to osoby niezamożne. Działki są dla nich dodatkowym źródłem utrzymania. Jednak w ostatnich latach coraz więcej osób rezygnuje z uprawy ziemniaków i dużej ilości warzyw, i decyduje się na działki rekreacyjno-użytkowe. Coraz więcej jest stawów, ogrodowych kominków, pięknych pergoli, trejaży i innych elementów małej architektury oraz ciekawych roślin. Wiele osób likwiduje stare, niezbyt urodziwe altanki i buduje nowe. Bardzo często jest tak, że kiedy jedna osoba zrobi u siebie ładny płot czy staw, to w kilka miesięcy później u jego sąsiadów pojawia się coś podobnego, nierzadko jeszcze ładniejszego.

W ubiegłym roku działka państwa Tadeusza i Haliny Koników zajęła drugie miejsce w woj. białostockim (pan Tadeusz jest prezesem POD „Osiedle Centrum" w Sokółce). Ogródek wyróżnia się bardzo zadbaną, skromną altaną, ciekawą architekturą ogrodową, ładnym, dużym skalniakiem i szklarnią z nadwozia autobusu. Podobnych szklarni jest w ogrodzie jeszcze kilka.

Sokólscy działkowcy wzięli w tym roku udział w Kampanii Ozonowej. Polega ona na badaniu wpływu ozonu wytwarzanego w spalinach samochodowych na rośliny.

W tym roku w krajowym konkursie „Na pracowniczy ogród działkowy" bierze udział ponad 30 ogrodów. Większość z nich to stare, wypielęgnowane ogrody w centrum i na południu Polski. Konkurencja jest więc bardzo duża. Komisja bierze pod uwagę nie tylko urodę roślin i architektury ogrodowej, ale również ocenia np. dokumentację, pracę instruktorów, wkład pracy, zagospodarowanie działek zgodnie z regulaminem Polskiego Związku Działkowców, pomysłowość, infrastrukturę.

Małgorzata M. Nietupska

Zakątek debiutanta

Piękno swojej „małej Ojczyzny" pokazuje Jan Srzedziński na wystawie fotografii z cyklu „Cztery pory roku", eksponowanej w Turośni Kościelnej.

Jan Srzedziński, dr nauk farmaceutycznych, toksykolog w Zakładzie Medycyny Sądowej Akademii Medycznej w Białymstoku, prezes Oddziału Polskiego Towarzystwa Ziemiańskiego, zadebiutował jako fotografik. W Urzędzie Gminy eksponowana została jego wystawa zatytułowana „Szron", pierwsza z cyklu „Cztery pory roku". Obecnie czynna jest ona w bibliotece, mieszczącej się w Dworku Myśliwskim.

– W Turośni Kościelnej stworzyłem sobie „małą Ojczyznę", swój „Zakątek", w którym jestem zakochany – podobnie jak w polskości – i ten zakątek fotografuję, oczywiście, jako amator – mówi autor. – Mam już gotowe następne części wystawy.

W Turośni Kościelnej znajdował się majątek rodowy Srzedzińskich. Ojciec Jana, Józef Srzedziński, legionista, aresztowany przez NKWD zaginął bez wieści. Jego żona odzyskała siedlisko w 1956 roku. Jan wybudował tu, w miejscu oficyny, dom w stylu szlacheckiego dworku.

(a)

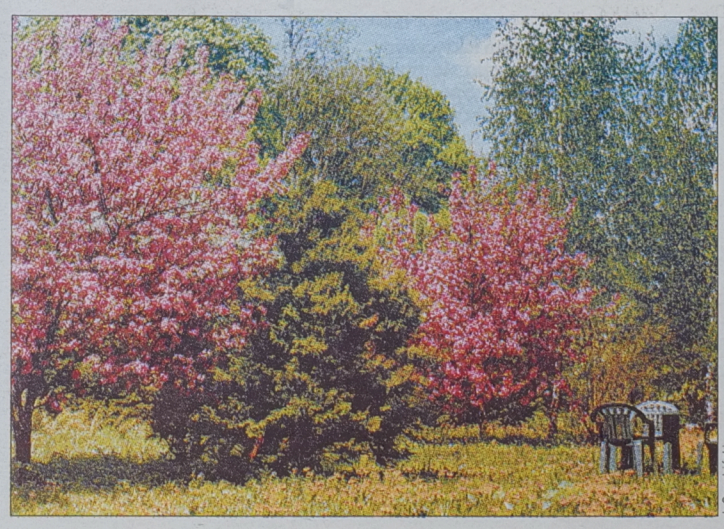

J. Srzedziński

Komunikat

Placówka Żandarmerii Wojskowej w Orzyszu prowadzi dochodzenie w sprawie wypadku drogowego zaistniałego w dniu 22.06.98 r. o godz. 15.50 przy ul. Wojska Polskiego w Ełku, w następstwie którego obrażeń ciała doznała Mariola K.

W związku z powyższym zwracamy się z uprzejmą prośbą o kontakt telefoniczny, nr tel. (087) 237-012 wew. 770 lub 775, bądź osobisty świadków zdarzenia (a w szczególności kierowcy, który ustępował pierwszeństwa na przejściu dla poszkodowanej).

Uczniowie i studenci szukają latem pracy

Jak zarobić na wakacje?

Ostatnio coraz częściej uczniowie i studenci, którzy chcą zarobić na jakiś wakacyjny wyjazd, jeden z letnich miesięcy poświęcają na pracę. Mimo że w Białymstoku istnieje kilka „pośredniaków" pracy, to okazuje się, że często trzeba jej szukać samodzielnie, gdyż chętnych jest o wiele więcej niż miejsc.

W owocach nadzieja

Pracy sezonowej poszukują wszyscy, od licealistów i studentów po ich nauczycieli. Wiele osób decyduje się na miesięczne zatrudnienie na tzw. umowę-zlecenie, by w drugiej połowie wakacji pozwolić sobie na jakiś atrakcyjny wyjazd.

Jak się jednak okazuje, ze znalezieniem pracy jest problem. Na przykład do Rejonowego Urzędu Pracy w Białymstoku w tym roku wpłynęło dopiero 10 ofert pracy sezonowej – przy zbiorze truskawek. Chętni do pracy znaleźli się bardzo szybko.

– Teraz czekamy na wysyp kolejnych owoców – mówi Dorota Kolenda, zastępca kierownika RUP w Białymstoku. – Zaczyna się sezon zbiorów czereśni, wiśni, porzeczek i malin, więc być może wkrótce napłyną jakieś oferty od plantatorów.

Poszukujący zatrudnienia studenci najczęściej zgłaszają się po oferty pracy do Zrzeszenia Studentów Polskich. Stamtąd jednak zostają odsyłani do Studenckiej Spółdzielni Pracy „Podlaska", gdyż w tym roku do ZSP nie wpłynęły jeszcze żadne oferty od pracodawców.

Zarobić na oknach

SSP „Podlaska" w tym roku również nie może narzekać na nadmiar ofert pracy. Zgłaszający się tam studenci mogą liczyć na pośrednictwo (oczywiście za pobraną prowizją) w znalezieniu jedno- lub dwudniowej pracy. Są kierowani np. do mycia okien w białostockim „Horteksie". Za umycie 1 mkw. szyby okiennej płaci się 2 zł, więc za 4-5 godzin pracy można tam zarobić 40 zł. Często proponowana jest również pomoc przy przeprowadzkach. W takich przypadkach za kilka godzin pracy można zarobić co najmniej 40-50 zł.

Od wielu lat największą liczbą ofert pracy sezonowej dysponuje Ochotniczy Hufiec Pracy. Tam też, z prośbą o pośrednictwo, zgłasza się najwięcej uczniów i studentów.

Uczeń bierze każdą robotę

– Od początku maja zgłosiło się do nas około 350 chętnych do podjęcia pracy w sezonie wakacyjnym – powiedziała nam Alina Romańczuk, kierownik Młodzieżowego Biura Pracy Komendy Regionalnej OHP w Białymstoku. – Najbardziej chętni do pracy są uczniowie. Biorą każdą robotę. Natomiast studenci są bardziej wymagający i szukają pracy w takich instytucjach, które mogłyby zatrudnić ich na dłuższy czas, a nie tylko na kilka dni.

W tym roku za pośrednictwem OHP około 160 osób zatrudniło się przy zbiorach truskawek, a 34 osoby – przy zbiorach czarnej porzeczki. Za zebranie łubianki truskawek otrzymywały one od 70 gr do 1,50 zł, zaś za łubiankę porzeczek – 1,20 zł.

Do OHP wpłynęły też oferty od kilku białostockich firm budowlanych, które poszukiwały 60 chłopców (pełnoletnich) do pracy na budowach. Komplet zainteresowanych tą formą zarobkowania uzbierano bardzo szybko. Za godzinę pracy na budowie można otrzymać 2,50-2,85 zł, jednak większość zatrudniających się wybiera pracę na akord i wtedy ich miesięczne wynagrodzenie sięga 600 zł. Poza tym, na koniec miesiąca otrzymują oni premie uznaniowe w wysokości 30-40 proc. wynagrodzenia.

W tym sezonie w OHP były też oferty pracy dla chłopców przy rozładowywaniu butelek w browarze „Dojlidy" (2,50 zł za godzinę pracy).

Pracodawcy – głównie osoby prywatne – poszukują też chętnych do mycia okien (za jedno okno: 9-13 zł), trzepania dywanów (20 zł) lub wysprzątania całego domu, a nawet posesji (płaca zależna od powierzchni).

Nauczyciel na koloniach

Ofert pracy w tzw. pośredniakach jest jednak dużo mniej niż chętnych do letniego zarobkowania. Często więc sezonowej pracy trzeba szukać na własną rękę. Nauczyciele oraz studentki, zwłaszcza kierunków pedagogicznych, często zatrudniają się jako kolonijni wychowawcy. Otrzymują oni 500-650 zł za 3-tygodniowy turnus, gdzie mają zapewnione noclegi i wyżywienie. W mieście zaś mają szansę na zatrudnienie się jako opiekunowie do dzieci za 2,50-4 zł za godzinę.

Rękodzieło jest w cenie

Studenci uczelni artystycznych wyjeżdżają najczęściej do popularnych miejscowości wypoczynkowych na Wybrzeżu i tam na deptakach sprzedają obrazy, ozdoby i biżuterię. Rękodzieło chętnie kupują zwłaszcza turyści „z Zachodu". W ubiegłym sezonie można było w ten sposób zarobić nawet 1,5 tys. zł miesięcznie.

Na początku wakacji studenci informatyki i filologii angielskiej lub francuskiej, a także nauczyciele języków obcych zgłaszają się do domów kultury lub ogłaszają w gazetach, proponując prowadzenie wakacyjnych kursów komputerowych lub kursów języków obcych. Prowadząc takie zajęcia mogą zarobić 500-700 zł miesięcznie.

Co łaska za przetarcie szyby

Natomiast uczniom często pozostaje mycie szyb samochodowych na stacjach benzynowych, parkingach lub skrzyżowaniach ulic. W czasie urlopowego szczytu można zarobić w ciągu godziny nawet kilkadziesiąt złotych.

Najczęściej jednak uczniowie, studenci czy nauczyciele na pracę poświęcają tylko jeden letni miesiąc, gdyż podczas drugiego chcą już naprawdę wypocząć i za ciężko zarobione pieniądze wyjechać w jakieś atrakcyjne miejsce.

Dorota Naumczyk

mAc

TABELA KURSÓW AKCJI
(sesja 7.07.1998 r.)

AKCJE	Kurs (zł)	Zmiana (%)	Wart. obr. (tys. zł)
RYNEK PODSTAWOWY			
AGROS	56,00	7,7	9.770,6
AMERBANK	19,10	0,0	107,9
AMICA	37,80	1,1	1.469,6
ANIMEX	6,45	-0,8	732,6
ATLANTIS	3,30 ns49,33	3,1	92,8
BEŁCHATÓW	26,50	1,5	79
BIG	4,75 ns92,01	2,2	3.117,8
BK	11,70	-1,7	67,2
BORYSZEW	11,40	3,6	240,1
BOŚ	44,00 nk66,12	2,3	7.288,8
BPH	301,00	3,8	29.795,9
BRE	95,00 ns80,50	0,0	968,8
BSK	263,00	0,0	8.616,9
BUDIMEX	18,00 ns9,15	2,9	6.445,4
BWR	2,49	-0,4	48
BYTOM	8,50 nk96,13	-5,6	6,1
COMPLAND	64,00 ns5,20	0,0	1.055,6
DĘBICA bd	73,00	-1,4	3.884,9
DROSED	28,40	-0,4	116,7
ECHO	75,00	1,4	496,9
ELBUDOWA	34,50	7,8	3.742,2
ELEKTRIM bd	52,00	-4,6	27.601,4
ELEKTROEX	3,35	-1,5	113,6
ELMONTWAR	3,40	-9,3	60,5
ELZAB	45,00 ns47,03	-1,1	76,1
ENERGOPŁD	64,50	0,8	245,1
ENERGOPN	14,00	-1,4	137,6
ESPEBEPE	3,80 nk56,43	0,0	326,8
EXBUD	42,00 nk52,09	0,0	18.345,1
FARMFOOD	25,90	3,6	548,9
FERRUM	5,80	0,9	416,7
FORTE SA	5,00	1,0	1.031,5
GÓRAŻDŻE	69,50	2,2	3.464,5
GPRD	7,00 ns34,31	0,0	144,6
GRAJEWO	92,00 nk83,90	0,5	984,2
G HANDLOWY	70,50	2,2	20.376,6
HUTMEN	20,00	1,5	90,8
IMPEXMET	30,20 ns40,74	-1,0	470,5
INDYKPOL	22,00	-6,4	41,7
IRENA	6,00 ns81,91	0,8	319,1
IZOLACJA	189,00	-0,5	815,7
JELFA zd	82,00	1,2	593,3
JUTRZENKA	28,80	-0,7	1.104,1
KABELBFK	20,90	4,5	3.298,8
KABLE	21,60	-10,0	30,7
KĘTY	55,50	4,7	394,2
KGHM	14,50	2,8	1.863,7
KOŁO	13,70	-2,1	30,7
KPBP-BICK	25,60 ns43,73	4,5	1.203,2
G KREDYT B	15,40	2,7	20.423,3
KROSNO	23,90	0,0	806,5
KRUSZWICA	14,60	0,0	182,6
LENTEX	30,00	0,0	1.411,4
LGPETRO bd	6,50 ns50,59	0,0	52,4
MENNICA	23,20	2,2	693,4
MORLINY	13,40 nk99,22	1,5	87,2
MOSTALEXP	5,90	1,7	5.048,5
MOSTALGD	15,00 ns38,01	0,0	229,5
MOSTALKRK	8,30	1,2	346,4
MOSTALSDL	13,50 ns90,05	0,0	23,2
MOSTALWAR	25,20	1,2	1.822,6
MOSTALZAB zd	19,30 ns15,34	-1,0	324,5
NOVITA	5,00 ns86,97	2,0	82,2
OKOCIM	28,50 nk76,68	3,6	1.394
OŁAWA	9,20	2,2	578,4
OPTIMUS	65,00	-1,5	1.063,1
ORBIS	32,00	3,2	3.699,2
PAGED	5,45	-3,5	196,3
PBK zd	102,50	1,0	23.830,2
PBR	29,00	-7,9	24,1
PEKAO	57,00 nk22,24	-2,6	29.532,2
PEKPOL	14,80	-1,3	38
PEPEES	38,00	4,4	102,3
PLI	6,40	1,6	1.731,1
POLAR	14,20	1,4	823,7
POLFKUTNO	61,50	1,7	1.606
POLIFARBC	10,70	5,9	11.263,8
POLISA	5,10	-1,0	187
PPABANK	13,80	2,2	236,2
PROCHEM	6,05	-1,6	145,3
PROKOM	122,50	3,8	6.738,9
PRÓCHNIK	10,40 ns88,14	0,0	35,5
RAFAKO	10,00	1,0	483,3
RELPOL	52,50 nk97,86	-1,9	310,1
REMAK	4,35	0,0	184
ROLIMPEX	6,45	-0,8	432
ROPCZYCE	12,40	0,0	135,9
SANOK	35,10	0,6	155,9
G SOFTBANK	60,50	2,5	13.090,5
SOKOŁÓW	3,40	1,5	942,7
STALEXP	31,10	6,1	9.235,7
STALPROD zd	17,60	2,9	413,3
STOMIL bd	26,50	1,9	5.680,9
SWARZĘDZ	2,80	0,0	139,8
ŚWIECIE	23,50 ns87,42	4,4	2.059,4
TONSIL	8,05	9,5	232,7
UNIBUD	20,60	3,0	383,2
UNIVERSAL	3,60 ns25,30	0,0	1.389,5
VISTULA	9,30 ns61,96	0,0	245,4
WARTA	62,00	1,6	1.133,8
WAWEL	39,10	0,0	137
WBK	28,50	0,0	3.170
WILBO	3,95	1,3	858,3
WÓLCZANKA	13,50	1,5	96,1
ZASADA	4,70 ns68,72	0,0	40,2
ZEW	48,00 ns88,73	0,0	67,1
ŻYWIEC	485,00	0,0	907,9
RAZEM			318.957,2
AKCJE NFI			
01NFI	6,10	1,7	150,6
02NFI	5,25	-9,5	31,1
03NFI	9,60	-0,5	260,8
04PRO	6,00 nk66,98	0,0	86,9
05VICT	5,60	-0,9	37,6
06MAGNA	5,55 nk60,86	0,0	86,3
07NFI	4,60 nk82,64	0,0	109,5
08OCTAVA	5,95	-0,8	128
09KWIAT	9,50 nk74,19	1,1	135,2
10FOKSAL	5,50 nk56,14	0,0	316,4
11NFI	9,00	1,1	209,4
12PIAST	5,10	-1,9	88
13FORTUNA	7,40 nk60,80	0,7	290,1
14ZACH	7,80 nk17,65	1,3	266
15HETMAN	7,60	-1,3	275,8
RAZEM			2.471,7
ŚWIADECTWA NFI			
PŚU	95,50	0,0	4.599

G – nowy najwyższy kurs w ostatnich 52 tygodniach; D – nowy najniższy kurs w ostatnich 52 tygodniach; ns – nadwyżka zleceń sprzedaży; nk – nadwyżka zleceń kupna; z – notowania zawieszone; os – oferta sprzedaży; rs – redukcja sprzedaży (PAP)

Powrót wzrostów na Giełdę Papierów Wartościowych

Kursy w górę

Od kilku sesji kursy większości akcji notowanych na warszawskim parkiecie systematycznie rosną. Wczoraj WIG zbliżył się do bariery 17 tys. pkt, odrabiając od ostatniego dołka notowań (2 czerwca) 16,4 proc. Posiadacze akcji Kopeksu zarobili w tym okresie ok. 60 proc., a Żywca 41 proc.

Zdecydowane pogorszenie sytuacji na GPW miało miejsce na przełomie maja i czerwca br. i było związane z pogłębieniem się kryzysu finansów w Rosji. Wówczas Warszawski Indeks Giełdowy spadł do 14 tys. 551 pkt, a WIG-20 do 1501 pkt. Od tamtej pory na giełdowym parkiecie panował marazm. Kilka ostatnich sesji stało już pod znakiem „byka". Inwestorzy przystąpili do większych zakupów po udanym debiucie Banku Pekao S.A. (30 czerwca.). Ich zainteresowanie koncentruje się głównie na największych spółkach. Świadczy to o powrocie do stolicy zachodniego kapitału, który wybiera papiery o największej płynności.

Wczoraj ponownie podrożała zdecydowana większość akcji, wynosząc WIG o 1 proc. do 16 tys. 938,6 pkt. Oznacza to wzrost tego indeksu od 2 czerwca br. o 16,4 proc. W niełasce inwestorów nadal pozostają Powszechne Świadectwa Udziałowe i akcje NFI. Kurs tych pierwszych utrzymuje się od kilku sesji na poziomie 95,5 zł, czyli zaledwie o 3 zł powyżej ostatniego dołka notowań. Zsumowana wartość NFI (mierzona indeksem NIF) wynosi 100,6 zł i jest niewiele większa od swojego historycznego minimum.

Analitycy wskazują na możliwość powrotu hossy na warszawską giełdę. Przemawia za tym m.in. coraz lepsza kondycja naszej gospodarki, tymczasowe zażegnanie azjatyckich problemów oraz dobra koniunktura na największych europejskich giełdach i w USA. WIG będzie musiał jednak uporać się z barierą 17 tys. pkt, co może nastąpić już na dzisiejszej sesji.

(MS)

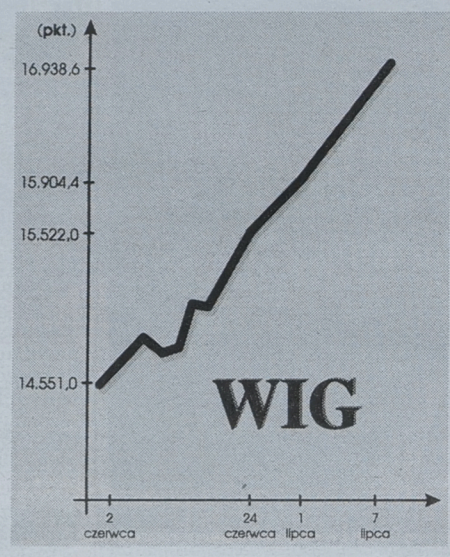

opr. graf. P. Szachowicz

Uczenie dziecka w szkole muzycznej I stopnia

Bez zwolnień

Rodzice uczący dziecko w szkole muzycznej I stopnia nie mogą skorzystać z ulgi na odpłatne kształcenie uczniów w szkołach niepublicznych o uprawnieniach szkół publicznych – stwierdziło ministerstwo finansów w piśmie skierowanym do Urzędów Skarbowych.

Ministerstwo w swym wyjaśnieniu oparło się na Rozporządzeniu Ministra Kultury i Sztuki z 24 grudnia 1992 r. w sprawie określania typów szkół artystycznych publicznych i niepublicznych o uprawnieniach szkół publicznych. Przepisy Rozporządzenia dokonują podziału szkół artystycznych I stopnia na szkoły muzyczne I stopnia, które dają tylko podstawy wykształcenia muzycznego oraz podstawowe szkoły muzyczne, które oprócz podstaw wykształcenia muzycznego, dają jednocześnie wykształcenie ogólne w zakresie szkoły podstawowej. Kształcenie ogólne obejmuje tam minimum programowe ośmioklasowej szkoły podstawowej.

Zdaniem ministerstwa, szkoła muzyzna I stopnia ma więc inny charakter niż podstawowa szkoła muzyczna. W tej ostatniej, realizowany jest obowiązek szkolny, a szkoły muzycznej I stopnia nie można uznać za szkołę podstawową. Stąd rodzice uczący dziecko w szkole muzycznej I stopnia nie mogą skorzystać z ulgi na odpłatne kształcenie uczniów w szkołach niepublicznych o uprawnieniach szkół publicznych.

opr. (b)

Na giełdzie

Na wtorkowej sesji warszawskiej Giełdy Papierów Wartościowych wzrosły ceny 80 akcji, 50 spadły, a 36 nie zmieniły się. Maksima cenowe zanotowano na walorach Handlowego, Kredyt Banku, Softbanku i Bakomy. Najbardziej podrożały akcje Tonsilu (9,5 proc.), a najwięcej stracili akcjonariusze śląskich Kabli (10 proc.), Elektromontażu Warszawa (9,3 proc) oraz II NFI (9,5 proc.). Wzrosły wartości głównych indeksów: WIG po 1-proc. zwyżce wyniósł 16.938,60 pkt, WIG-20 po 1,5-proc. wzroście ukształtował się na poziomie 1.752,30 pkt, a WIRR po 0,4-proc. zwyżce – 2.317,80 pkt. Na rynku NFI wzrósł kurs 5 funduszy, 6 spadł, a 4 nie uległ zmianie. NIF zmalał o 0,4 proc. i ukształtował się na poziomie 100,60 pkt.

(pap)

NOTOWANIA Z KANTORÓW - 7.07.98 r. (za 100)

KANTOR	DOLAR		MARKA		FRANK Belg.		FRANK Fr.	
	kupno	sprzed.	kupno	sprzed.	kupno	sprzed.	kupno	sprzed.
„LEGIONOWA" Białystok	343,0	349,0	189,0	192,5	9,24	9,35	56,2	57,5
„U KLEMENSA" Ełk	342,0	349,0	189,0	192,0	9,0	9,2	56,0	58,0
„NUMER 1" Łomża	–	–	–	–	–	–	–	–
„NON STOP" Suwałki	343,0	349,0	189,0	193,0	8,0	9,5	53,0	58,0
Kurs NBP	344,22	351,18	190,13	193,97	9,21	9,4	56,73	57,87

Najprawdopodobniej już w 2000 roku...

Wszystkim po równo

Od 2000 roku może zacząć obowiązywać podatek liniowy (o czym już informowaliśmy), o którego wprowadzenie zabiega m.in. wicepremier Leszek Balcerowicz. Oznacza to, iż wszyscy będziemy oddawali fiskusowi taką samą część swoich dochodów, bez względu na ich wysokość. Znikną natomiast wszelkie ulgi.

Obecnie płacimy podatki według trzech progów – 19 proc., 30 proc. i 40 proc., w zależności od wysokości uzyskiwanych dochodów. Najmniejszy próg obowiązuje osoby uzyskujące najniższe dochody. 40 proc. swoich dochodów odprowadzają do budżetu zarabiający najwięcej. Od 2000 r. wszyscy oddawalibyśmy fiskusowi prawdopodobnie 17 lub 18 proc. swoich zarobków. Zniknęłyby jednak wszystkie ulgi, z których obecnie korzystamy.

Na pierwszy rzut oka widać, iż na tej zmianie skorzystaliby głównie najbogatsi. Jak przekonuje Balcerowicz nie jest to jednak prawdą, gdyż osoby o wysokich dochodach w największym stopniu korzystały z ulg, odprowadzając w sumie podatek znacznie niższy od 40 proc.

Warto dodać, iż obecny system podatkowy premiuje ubogich kosztem mniej zarabiających. Osoby o wysokich dochodach płacą ponad dwukrotnie więcej niż uzyskujący średnie dochody Kowalski. Jest to o tyle dziwne, iż za te pieniądze utrzymywane są m.in. szkoły, służba zdrowia oraz policja, czyli instytucje, z których usług w równym stopniu korzysta zarówno biedny, jak i bogaty. Można zaryzykować twierdzenie, iż z podatków ludzi ambitnych i pracowitych, którym udało się coś w życiu osiągnąć, utrzymywane są osoby mniej zdolne i pracowite, których niskie kwalifikacje nie pozwalają na znalezienie lepiej opłacanej pracy.

Podatek liniowy oznaczałby koniec „janosikowej" polityki fiskalnej. Jest to jednak wyłącznie moja opinia w tej sprawie. Jak donoszą badania opinii społecznej, większość pytanych uważa, iż bogatsi powinni płacić więcej. Jeżeli chcecie podzielić się z nami swoją opinią w tej sprawie, prosimy o nagranie jej pod nr bezpłatnej infolinii 0-800-127—067.

(MS)

Miesiąc bez ciepłej wody w Elemenciku

Zimny prysznic

Przez prawie miesiąc nie mieli ciepłej wody lokatorzy bloku Spółdzielni Mieszkaniowej „Elemencik" w Białymstoku. Wczoraj znalazła się przyczyna – kawałek tektury, który od dwóch lat przytykał instalację.

Blok ma dopiero niespełna trzy lata i – jak mówią jego mieszkańcy – od początku coś z tą ciepłą wodą było nie tak. Albo ciśnienie było za słabe, albo leciała ledwie letnia.

Sytuacja pogorszyła się znacznie miesiąc temu. Od tego czasu ciepła woda w 15 mieszkaniach bywała tylko czasami.

– Ćwiczyliśmy ten temat od miesiąca – wyjaśnia Lech Pruszyński, prezes SM „Elemencik". – Dopiero wczoraj znaleźliśmy – tak się nam wydaje – przyczynę. Jest to paproch w instalacji, niewielki kawałek tektury, który tam przeszkadzał.

Instalacja w tym budynku jest taka sama jak we wszystkich innych w „Elemenciku". Skąd nieprawidłowości – nie było wiadomo. Podejrzenia padały nawet na właścicieli mieszkań. Były już bowiem zmieniane pompy i sprawdzone inne elementy instalacji, wciąż jednak nie działało tak jak trzeba.

– Niestety, trwało to tak długo, ale sami nie znaliśmy powodu tej nieprawidłowości – usprawiedliwia się prezes. – Mam nadzieję, że odnaleziona tektura była tym co powodowało słabe parametry wody.

Mieszkańcy oprócz zimnych kąpieli widzą jeszcze jeden problem: kto zapłaci za metry wody spuszczone w oczekiwaniu na ciepłą?

– Wszystko rozliczamy na zasadzie zużycia: i wodę, i potrzebne do jej ogrzania ciepło. Tak więc sądzę, że żadnych przekłamań cenowych nie będzie – nie widzi problemu prezes Pruszyński.

BK

„Sido & Partner" dobrze prosperuje w SSSE

Kawa na ławę

Trafnym posunięciem taktycznym „Sido & Partner" okazało się przystąpienie do Suwalskiej Specjalnej Strefy Ekonomicznej – stwierdziła podczas konferencji prasowej Krystyna Sidorek, współwłaścicielka „Sido & Partner", firmy, która jako pierwsza otrzymała pozwolenie na działalność gospodarczą w nowo tworzonej strefie.

Firma, produkująca kawę „Sido" pojawiła się na suwalskim rynku kilka lat temu. Zaczynano od niewielkiej palarni kawy, ale z roku na rok zakład się powiększał.

– Najważniejszym zadaniem było poszerzanie rynku zbytu – na konferencji prasowej Krystyna Sidorek nie ukrywała, że równie trafnym posunięciem, jak przystąpienie do SSSE, było fundowanie głównej nagrody w popularnym programie T. Drozdy „Śmiechu warte".

Aktualnie „Sido & Partner" zatrudnia blisko 50 osób, a ze względu na techniczne wyposażenie zakładu, należy do najnowocześniejszych w swojej branży.

– Jako dostawcy kawy plasujemy się także nie najgorzej, na początku drugiej dziesiątki w rankingu krajowym – podkreśliła K. Sidorek, dodając, iż w najbliższym czasie wytwórnia zamierza zaskoczyć swoich klientów zupełnie nową ofertą – kawą o bardziej wysublimowanych walorach smakowych, estetyczniej pakowaną.

Kawowe ziarna „Sido" sprowadza głównie z Ugandy, Kolumbii i Wybrzeża Kości Słoniowej.

(gram)

Czerwiec na Giełdzie Papierów Wartościowych

Ponownie do dołu

W minionym miesiącu stracili akcjonariusze 103 spółek giełdowych, w tym Centrostalu – 44 proc. i Wafapompu – 41,2 proc. Zyski liczyli posiadacze 59 walorów. Największe były udziałem Kopeksu – 58,5 proc. i Indykpolu – 39,4 proc. Świadectwa udziałowe potaniały o 17 proc.

TABELA KURSÓW AKCJI
(sesja 30.06. – 29.05.1998 r.)

AKCJE	Kurs bieżący	Kurs poprzedni	Zmiana w procentach
RYNEK PODSTAWOWY			
KOPEX	84,00	53,00	58,5
INDYKPOL	23,00	16,50	39,4
APEXIM	31,40	23,50	33,6
ESPEBEPE	3,20	2,42	32,2
FAMOT	6,85	5,30	29,2
SOFTBANK	52,00	40,50	28,4
ŻYWIEC	420,00	344,00	22,1
ORBIS	31,00	26,00	19,2
AMERBANK	20,20	17,00	18,8
WAWEL	42,00	36,90	13,8
DĘBICA	70,00	61,50	13,8
EXBUD	42,00	37,00	13,5
MENNICA	23,00	20,60	11,7
BEŁCHATÓW	25,60	23,00	11,3
MORLINY	12,80	11,50	11,3
KREDYTBANK	12,90	11,60	11,2
HANDLOWY	66,50	60,00	10,8
STRZELEC	3,70	3,35	10,4
ODLEWNIE	5,90	5,35	10,3
KOMPAP	27,50	25,00	10,0
BRE	94,50	86,00	9,9
PBR	30,50	27,80	9,7
KPBP-BICK	21,90	20,00	9,5
MOSTALZAB	19,70	18,00	9,4
OPTIMUS	70,00	64,00	9,4
CERSANIT	212,00	194,00	9,3
ZREW	29,50	27,00	9,3
OŁAWA	8,90	8,15	9,2
GPRD	6,00	5,50	9,1
MIESZKO	4,50	5,00	-10,0
TIM	7,40	8,25	-10,3
BSK	234,00	262,00	-10,7
DELIA	2,50	2,806/	-10,7
ELZAB	43,80	50,00	-12,4
ELBUDOWA	31,50	36,00	-12,5
BETONSTAL	42,00	48,00	-12,5
PRÓCHNIK	10,50	12,10	-13,2
YAWAL	18,00	20,807/	-13,5
KABLEBFK	20,00	23,30	-14,2
MOSTOSTALEXP	5,40	6,30	-14,3
FORTE	4,80	5,60	-14,3
POLIFARBCW	9,00	10,50	-14,3
CHEMISKÓR	3,40	4,00	-15,0
PPWK	10,20	12,00	-15,0
HYDROTOR	11,30	13,30	-15,0
ZMKOŁO	13,00	15,40	-15,6
ARIEL	3,70	4,40	-15,9
WILBO	3,50	4,20	-16,7
POLIGRAFIA	10,10	12,30	-17,9
ELEKTROEX	3,20	3,90	-17,9
PERMEDIA	15,50	18,90	-18,0
ELPO	2,50	3,05	-18,0
ŁUKBUT	12,60	15,50	-18,7
MILMET	9,00	11,10	-18,9
AMPLI	2,75	3,40	-19,1
STALPRODUKT	15,20	18,80	-19,1
GARBARNIA	21,80	27,00	-19,3
RELPOL	46,50	58,00	-19,8
ROPCZYCE	12,00	15,00	-20,0
MOSTOSTALKRAK	7,70	9,70	-20,6
BIUROSYSTEM	10,90	13,90	-21,6
ATLANTIS	2,85	3,65	-21,9
LUBAWA	4,60	5,90	-22,0
DOMPLAST	15,80	20,50	-22,9
WISTIL	30,50	39,60	-23,0
LENTEX	32,00	41,80	-23,4
JUTRZENKA	27,80	37,50	-25,9
INSTALL	4,10	5,558/	-26,1
BAUMA	8,60	11,70	-26,5
BYTOM	8,10	11,10	-27,0
TONSIL	6,30	8,65	-27,2
HUTMEN	18,80	26,40	-28,8
APATOR	9,70	14,30	-32,2
PONAR	16,90	25,00	-32,4
SANWIL	7,25	11,30	-35,8
UNIVERSAL	3,60	5,95	-39,5
WAFAPOMP	5,20	8,859/	-41,2
CENTROSTAL	4,20	7,50	-44,0
09KWIATKOWSKI	9,00	7,80	15,4
11NFI	8,50	7,50	13,3
03NFI	9,35	8,95	4,5
08OCTAVA	5,70	5,90	-3,4
06MAGNA	5,45	5,65	-3,5
05VICTORIA	5,75	6,00	-4,2
15HETMAN	7,85	8,70	-9,8
13FORTUNA	7,10	7,90	-10,1
01NFI	5,90	6,70	-11,9
14ZACHODNI	7,80	8,90	-12,4
02NFI	6,45	7,45	-13,4
12PIAST	5,70	6,65	-14,3
04PROGRESS	6,45	7,60	-15,1
PŚU	93,00	112,00	-17,0
10FOKSAL	5,25	6,45	-18,6
07K.WIELKI	4,70	5,85	-19,7
WIG	15728,6	15683,3	0,3
WIG-20	1619,8	1639,2	-1,2
NIF	101,0	108,0	-6,5
WIRR	2250,0	2435,9	-7,6

Czerwiec był kolejnym miesiącem spadków większości papierów giełdowych. Nie obyło się oczywiście bez kilku spektakularnych wzrostów, lecz dotyczyły one przeważnie małych spółek, łatwo poddających się spekulacji.

W miniony miesiącu zarobili akcjonariusze 59 spółek giełdowych, w tym Kopeksu – 58,5 proc., Indykpolu – 39,4 proc. i Apeximu – 33,6 proc. Straty ponieśli współwłaściciele 103 firm. Największe były udziałem posiadaczy papierów Centrostalu – 44 proc., Wafapompu – 41,2 proc. oraz Universalu – 39,5 proc. Warszawski Indeks Giełdowy zwiększył jednak swoją wartość w czerwcu o 0,3 proc. do 15 tys. 728,6 pkt. Odwrotnie zachował się WIG-20, liczony dla największych spółek giełdowych, którego wartość spadła o 1,2 proc. Świadczy to o ponownej aktywności zachodnich inwestorów, interesujących się głównie firmami o dużej płynności, którzy tym razem pozbywali się swoich papierów. W minionym miesiącu szybciej opadały kursy niewielkich firm z rynku równoległego. Liczony dla nich indeks WIRR zmniejszył swoją wartość aż o 7,6 proc.

Świadectwa udziałowe i akcje Narodowych Funduszy Inwestycyjnych od dłuższego czasu okazywały znacznie większą słabość niż reszta rynku giełdowego. Maj przyniósł pewną poprawę sytuacji na tym rynku. Nie trwała ona jednak długo. W czerwcu spadła wartość 12 funduszy, w tym: VII NFI im. Kazimierza Wielkiego – 19,7 proc. i X NFI Foksal – 18,6 proc., a akcje 3 funduszy wzrosły. Najwięcej, IX NFI Kwiatkowski o 15,4 proc. i XI NFI o 13,2 proc. Zsumowana wartość wszystkich funduszy (NIF) zmniejszyła się o 6,5 proc. do 101 zł. Znacznie słabiej wypadły notowania PŚU. Papiery te straciły na wartości aż 17 proc., osiągając 30 czerwca br. wartość 93 zł (spadek ze 112 zł).

Czerwiec był miesiącem niezwykle bogatym w giełdowe debiuty. Na parkiecie pojawiło się aż 10 nowych spółek, w tym największa obecnie na rynku – Bank Pekao S.A.

Na pierwszej sesji minionego miesiąca zadebiutował Instal Lublin, kursem 5,55 zł. Dla akcjonariuszy spółki oznaczało to stratę równą 21 proc.

2 czerwca na rynku podstawowym zadebiutował Softbank. Kurs 40,5 zł był wyższy od ceny emisyjnej tych papierów o 12,5 proc.

Na kolejnej sesji na parkiecie pojawiły się walory Wafapompu. Rynek wycenił je na 8,85 zł, czyli 23 proc. powyżej ceny emisyjnej.

Dzień później miał miejsce udany debiut Kopeksu na rynku równoległym. Kurs równy 53 zł dał inwestorom 20,5 proc. zysku.

5 czerwca również na rynku równoległym zadebiutowała Compensa. Kurs równy 30 zł był identyczny z ceną emisyjną tych papierów.

9 czerwca na rynku wolnym pojawiły się papiery Delii. Kurs 2,8 zł oznaczał dla akcjonariuszy 9,7 proc. stratę.

Aż 41,1 proc. stracili na debiucie Famotu jego akcjonariusze. 23 czerwca rynek wycenił te papiery jedynie na 5,3 zł.

O 9,3 proc. poniżej ceny emisyjnej wycenił rynek 25 czerwca walory ZEG. Dzień później przykra niespodzianka spotkała także akcjonariuszy Yawalu, którzy swoje straty podliczyli na 5,5 proc.

Czarną serię przerwał dopiero Bank Pekao S.A. 30 czerwca za jego akcje płacono 55 zł, czyli 28,5 proc. powyżej ceny jaką za jego akcje płacili drobni inwestorzy.

(MS)

Eksportujemy więcej

Górą spożywka

Szybszy wzrost eksportu niż importu odnotowano w obrotach towarowych handlu zagranicznego w 1997 roku w województwie białostockim. Dotyczy to salda zarówno w złotych, jak i w dolarach USD. Szybciej rósł eksport do krajów Europy Środkowowschodniej niż do Unii Europejskiej.

Według danych Urzędu Statystycznego w Białymstoku, z województwa białostockiego najwięcej wyeksportowano wyrobów przemysłu spożywczego (36,2 ogółu eksportu), drzewno-papierniczego i elektromaszynowego. Natomiast przemysł lekki stanowił 12,3 proc. eksportu województwa białostockiego.

Jeżeli chodzi o import – do województwa białostockiego trafiało najwięcej wyrobów przemysłu elektromaszynowego (41,3 proc. ogółu), chemicznego oraz paliw i energii. Województwo białostockie prowadziło wymianę przede wszystkim z krajami Europy Środkowowschodniej oraz byłego ZSRR. Stanowiło to 74,9 proc. udziału w eksporcie całego województwa oraz 45,4 proc. importu. Eksport do krajów rozwiniętych (zwłaszcza Unii Europejskiej) wyniósł 23,6 proc., a import 50 proc. Saldo dodatnie odnotowano tylko w obrotach z krajami Europy Środkowo-wschodniej oraz byłego ZSRR (plus 404696,7 tys. zł.).

Pod względem wielkości obrotów głównym partnerem województwa białostockiego była Rosja (40,4 proc. eksportu ogólnego i 13,7 proc. importu). Obroty z Rosją zamknęły się saldem dodatnim 298689 tys. zł. Z województwa białostockiego eksportowano głównie wyroby przemysłu spożywczego (45,2 proc. całego eksportu do Rosji). Natomiast w imporcie na pierwszym miejscu znalazły się paliwa i energia (76,5 proc.).

Kolejnym partnerem handlowym była Białoruś (14,8 proc. ogółu eksportu oraz 22,4 proc. towarów importowanych). Obroty zamknęły się saldem ujemnym – 20300,9 tys. zł. Eksportowano głównie wyroby przemysłu spożywczego, chemicznego i lekkiego. W imporcie na pierwszym miejscu znalazł się przemysł elektromaszynowy.

Kolejne miejsca na liście głównych partnerów handlowych województwa białostockiego zajęły: Niemcy, Litwa, Azerbejdżan i Stany Zjednoczone Ameryki w eksporcie, a w imporcie Niemcy, Włochy i Wielka Brytania.

(opr. koci)

Co piąty ankietowany uznał obligacje za...

Zysk bez ryzyka

Około 36 procent mieszkańców regionu północno-wschodniego – województw: bielsko-podlaskiego, białostockiego, ciechanowskiego, łomżyńskiego, ostrołęckiego, siedleckiego i suwalskiego – jeśli posiadałoby znaczną kwotę pieniędzy zainwestowałoby ją w obligacje skarbowe.

Największe zainteresowanie obligacjami wśród ankietowanych Polaków wykazują mieszkańcy Pomorza Zachodniego. Ponad dwukrotnie częściej niż mieszkańcy całej Polski deklarują oni lokowanie wolnych środków finansowych w obligacje. Również częściej oceniają obligacje jako inwestycję zyskowną i bezpieczną.

Co trzecia osoba z ogólnopolskiej próby reprezentatywnej twierdziła, że dochody jej gospodarstwa pozwalają na oszczędzanie i inwestowanie. Nadwyżki finansowe w obligacje inwestuje 8 proc. respondentów.

Natomiast podczas oceny poszczególnych form oszczędzania i inwestowania pod względem bezpieczeństwa 59,7 proc. ogółu badanych przyznało obligacjom skarbowym notę wysoką lub raczej wysoką. Uważa tak 76,5 proc. mieszkańców Pomorza Zachodniego, 74,7 proc. mieszkańców Dolnego Śląska oraz 72,2 proc. mieszkańców regionu północno-wschodniego.

Według 18,1 proc. respondentów inwestowanie w obligacje skarbowe przynosi duże zyski przy jednoczesnym niskim poziomie ryzyka. Opinia taka przeważała wśród mieszkańców Pomorza Zachodniego, uważało tak 32,4 proc. ankietowanych. Takie samo zdanie ma 1/4 mieszkańców regionu północno-wschodniego (25,6 proc.) i Górnego Śląska (24,8 proc.).

Zgodnie z wynikami badań w bieżącym roku możliwość nabycia obligacji skarbowych rozważa co trzecia (32,2 proc.) ankietowana osoba – aż 52,9 proc. mieszkańców Pomorza Zachodniego, ale tylko 10,5 proc. osób zamieszkałych na Pomorzu Gdańskim.

Badanie zostało przeprowadzone przez firmę Indicator na przełomie marca i kwietnia br. Zostały nim objęte 1004 osoby.

(opr. koci)

Gdy następuje likwidacja majątku spółki cywilnej

Komputer na pół

Spółka cywilna jest bardzo popularną i prostą formą prowadzenia działalności gospodarczej. Problemy pojawiają się w momencie jej likwidacji i konieczności dokonania wzajemnych rozliczeń między wspólnikami.

Problemy z podziałem majątku spółki wynikają z jej charakteru – nie jest ona osobą prawną, nie ma majątku, a wkłady wniesione przez wspólników oraz nabyte w czasie trwania spółki są majątkiem wspólników, a nie spółki cywilnej. Z drugiej strony majątek spółki jest współwłasnością wszystkich wspólników. Wspólnik nie może rozporządzać udziałem we wspólnym majątku wspólników ani udziałem w poszczególnych składnikach tego majątku. W czasie trwania spółki wspólnik nie może domagać się podziału wspólnego majątku wspólników. W umowie spółki powinny być określone wkłady poszczególnych wspólników. W braku takiego określenia, stosownie do art. 861 & 2 kc domniemywa się, że wkłady wspólników mają jednakową wartość.

Jak to podzielić?

Sytuacja ta ulega zmianie z chwilą rozwiązania spółki. Wówczas majątek jej podlega likwidacji, a każdy ze wspólników uzyskuje udział w majątku spółki oznaczony ułamkiem. Sposób i zasady likwidacji majątku wspólnego wspólnicy mogą określić w umowie. W braku ustaleń przepisy o spółce cywilnej odsyłają do przepisów o współwłasności w częściach ułamkowych (art. 195–221 kc).

Jeżeli wielkości udziałów nie zostały określone w umowie spółki to domniemuje się, że są one równe. Wielkość udziałów ma istotne znaczenie z uwagi na treść art. 207 kc, który stanowi, iż pożytki i inne przychody z rzeczy wspólnej przypadają współwłaścicielom w stosunku do wielkości udziałów.

Najpierw długi

Oczywiste jest, że z majątku spółki najpierw powinny zostać spłacone długi, które wspólnicy zaciągnęli w czasie trwania spółki. Przepis art. 875 & 2 kc nie pozostawia tutaj cienia wątpliwości wskazując, iż dopiero z majątku pozostałego po zapłaceniu długów zwraca się wspólnikom ich wkłady. Zgodnie z art. 871 kc wspólnikowi występującemu ze spółki zwraca się w naturze rzeczy, które wniósł do spółki do używania oraz wypłaca się w pieniądzu wartość jego wkładu oznaczoną w umowie spółki, a w przypadku braku takiego oznaczenia – wartość, którą wkład ten miał w chwili wniesienia. Nie ulega zwrotowi wartość wkładu polegająca na świadczeniu usług albo na używaniu przez spółkę rzeczy należących do wspólnika. Nadwyżka pozostała po zwrocie sobie przez wspólników wkładów wniesionych do spółki, jest dzielona przez wspólników w stosunku w jakim uczestniczyli w zyskach spółki. Udział w zyskach w razie braku uregulowań umowy spółki jest oczywiście równy.

Dawni wspólnicy, którzy rozwiązali już spółkę i nie mogą się dogadać odnośnie podziału majątku wspólnego, mogą wystąpić z roszczeniem o dokonanie podziału majątku spółki do Sądu Gospodarczego.

(b)

AUTORYZOWANY SERWIS KOPIAREK
Canon
50%
RABATU NA ROBOCIZNĘ DLA NOWYCH KLIENTÓW
SPRZEDAŻ: kopiarki, faxy, drukarki, tonery, tusze, ltd.
merkator
POLSKI PARTNER FIRMY CANON I 3M
Białystok, ul. Zamenhofa 15, tel. 324 894
a1011976

pit

Na targowiskach

Mniejszy ruch i taniej

W analizowanym tygodniu na targowiskach spadła podaż i ceny zbóż. Więcej trzeba było zapłacić za parę prosiąt. Na tym samym poziomie utrzymały się ceny kartofli.

Na obszarze województwa białostockiego podaż zbóż była zróżnicowana na poszczególnych targowiskach. Najwięcej ziarna oferowano na targowisku w Knyszynie i Siemiatyczach. Znaczne ilości żyta wystawili do sprzedaży rolnicy z okolic Suchowoli, natomiast pszenicy i mieszanki zbożowej najwięcej było w Sokółce. Ceny zbóż nieznacznie spadły. Średnia cena pszenicy wynosiła 474,2 zł za tonę i było to o 1,3 proc. mniej niż w analogicznym okresie roku ubiegłego. Ta sama ilość żyta kosztowała 307 zł. Przed rokiem rolnicy mogli je sprzedać o 1,7 proc. drożej. Ceny jęczmienia w porównaniu do roku ubiegłego spadły o 6,1 proc. Zaś w ciągu tygodnia ten gatunek ziarna podrożał o 6,5 proc. Za kwintal rolnicy muszą obecnie płacić 40,7 zł. Tę samą ilość owsa można było kupić za 25,6 zł, zaś mieszanki zbożowej za 31 zł.

Wyraźnie spadła podaż ziemniaków starych. Na targowiskach w Knyszynie sprzedawano ich najwięcej w cenie od 15 do 30 zł za kwintal. Znacznie więcej, niż przed tygodniem rolnicy sprzedawali kartofli młodych, które można było kupić już w cenie od 1 do 1,6 zł za kilogram. Popyt na nie w zależności od targowiska wyniósł: ziemniaki stare 25–75 proc., młode 25–80 proc. Ceny ziemniaków starych w analogicznym okresie ubiegłego roku wahały się od 5 do 8 zł za kwintal.

Wzrosły nieco ceny prosiąt, przy jednoczesnym spadku ich podaży. Za parę średnio trzeba zapłacić 214 złotych i jest to cena wyższa o 3,8 proc. w porównaniu do minionego tygodnia. Rok wcześniej rolnicy sprzedawali prosięta średnio o 2,8 proc. drożej. Najwięcej tych zwierząt oferowali rolnicy w Bielsku Podlaskim.

W województwie łomżyńskim ceny zbóż były zróżnicowane i nieco wzrosły. Więcej zapłacić trzeba było za tonę żyta – najtaniej można je było kupić w Ciechanowcu już za 25 zł za kwintal. Na tym samym poziomie co przed tygodniem utrzymała się cena owsa, którego tona kosztowała od 250 zł w Ciechanowcu do 320 zł w Jedwabnem. Nieznacznie wzrosły ceny minimalne pszenicy, za tonę której trzeba było zapłacić od 450 do 600 zł. Jęczmień był nieco droższy i kosztował średnio 42 zł za kwintal. Za tonę mieszanki zbożowej rolnicy żądali od 250 do 360 zł. Nadal niewielka jest podaż pszenżyta, które sprzedawano tylko na jednym targowisku w Sokołach. Rolnicy żądali za ten gatunek ziarna od 34 do 39 zł za kwintal.

Na większości targowisk województwa łomżyńskiego sprzedawano ziemniaki, zarówno te zebrane w ubiegłym roku, jak i młode. Za kwintal ziemniaków ubiegłorocznych trzeba było zapłacić od 10 do 20 zł, zaś za młode od 1 do 1,5 zł za kilogram.

Minimalnie spadła cena krów, których podaż była na znacznie niższym poziomie w porównaniu do ubiegłego tygodnia. Wzrosło zainteresowanie rolników ich kupnem. Spadła podaż koni, które sprzedawano tylko na jednym targowisku w Szczuczynie.

W porównaniu z ubiegłym tygodniem spadła cena prosiąt, które kosztowały od 150 do 240 zł za parę. Rolnicy wystawili do sprzedaży mniej prosiąt niż przed tygodniem, zaś zainteresowanie ich kupnem było duże.

(JBB)

Canon
PHU EDAN Białystok
ul. M. Kopernika 5, tel. 744-84-62
serwis gwarancyjny i pogwarancyjny
- Kserokopiarki format A4 A3 i sekretariatowe
- Kserokopiarki kolorowe - laserowe
- Faxy MULTIPAS i inne
- maszyny do pisania, zliczarki do banknotów i bilonu, oryginalne materiały eksploatacyjne, tonery, bębny, kasety, korektory, papier kserograficzny, itp.
D1012627a

Ceny benzyn praktycznie bez zmian

Podwyżka bez podwyżki

Wejście w życie 3 lipca nowych, wyższych stawek podatku akcyzowego na paliwa nie miało większego wpływu na poziom cen na rynku krajowym – informuje spółka BROG, monitorująca rynek paliw.

W minionym tygodniu w zbycie jedynie Rafineria Trzebinia podwyższyła cenę benzyny bezołowiowej Eu-95 o 15 zł/t oraz o 20 zł/t – cenę etyliny Et-94. Jak informują analitycy z BROG, od 1 lipca w ofercie Rafinerii Gdańskiej pojawiła się benzyna bezołowiowa SP-98, która ma zastąpić Et-98. W związku z zanikającym popytem na Et-98, zarówno Rafineria Gdańsk, jak i Petrochemia Płock wstrzymały produkcję i sprzedaż tego paliwa.

Zmiany akcyzy nie znalazły na razie odbicia na rynku hurtowym i detalicznym. W sprzedaży hurtowej ceny paliw korygowali zarówno w górę, jak i w dół, tylko nieliczni dystrybutorzy. Tendencję do podwyżek cen obserwowano w minionym tygodniu jedynie w województwie koszalińskim. Ceny benzyn Et-94 i Eu-95 wzrosły o 2 gr/l. W pozostałych regionach kraju ceny benzyn pozostały w miarę stabilne, przy czym część dystrybutorów korygowała je o 1–7 gr/l w dół. Redukcje cen utrzymały się także w zakresie oleju napędowego. Taniał on zwłaszcza w województwie bielskim, kaliskim, koszalińskim i krakowskim.

Średnie ceny detaliczne z 49 województw dla poszczególnych rodzajów dystrybutorów w zł za litr z VAT – stan na 7.07.98 r. (PAP)

Średnie ceny paliw

Dystrybutor	Et-94	Et-98	Eu-95	SP-98	ON
CPN	1,86	1,98	1,83	2,00	1,45
koncerny zach.	1,84	2,01	1,81	1,99	1,44
stacje niezależne	1,83	1,97	1,80	1,97	1,41
Petrochemii Płock stacje patronackie	1,82	1,95	1,79	1,95	1,39
Rafinerii Gdańsk stacje patronackie	1,83	1,94	1,80	2,01	1,41
Ogólnopolska średnia	1,84	1,97	1,81	1,98	1,42

KOMPUTERY

Płyty dla Pentium II

BAZA wprowadziła na rynek dwie nowe płyty główne Lucky Star, przeznaczone do współpracy z procesorami Intel Pentium II: 6LX2 i 6 ABX2.

W konstrukcji pierwszej z nich wykorzystano popularny chipset Intel 440 LX, gwarantujący dobre osiągi wydajnościowe, zwłaszcza przy korzystaniu z karty graficznej ze złączem AGP. Płyta Lucky Star 6LX2 może pracować z procesorami Pentium II, taktowanymi z prędkością od 133 do 333 MHz. Najciekawszą jej cechą jest to, że można ją montować zarówno w obudowach AT, jak i ATX. Stanowi więc ona alternatywę dla tych wszystkich, którzy modernizując komputer, chcą pozostać przy dotychczasowej obudowie.

Zgodnie z panującym obecnie trendem, płyta nie zawiera zworek do konfiguracji typu procesora. Proces ten jest częściowo zautomatyzowany, a częstotliwość zegara procesora ustawiana jest z poziomu setupu. Oprócz portu AGP dla karty graficznej, płyta posiada 2 gniazda ISA oraz 3 złącza PCI. Na potrzeby współpracy z niektórymi kartami dźwiękowymi zamontowano złącze SB-Link, służące zapewnieniu sprzętowej kompatybilności z Sound Blasterem. Trzy gniazda dla pamięci w postaci modułów DIMM pozwalają zainstalować maksymalnie 384 MB pamięci SDRAM lub 768 EDO RAM.

Przy budowie płyty Lucky Star 6ABX2 wykorzystano najnowszy chipset Intel 440 BX, co pozwoliło zastosować zegar systemu o częstotliwości do 100 MHz. Dzięki temu płyta może współpracować z procesorami Intel Pentium II o szybkości od 200 do 500 MHz. Lucky Star 6ABX2 jest płytą w standardzie ATX. W porównaniu z 6LX2 ma ona jedno więcej złącze ISA i jedno – PCI. Trzy gniazda DIMM pozwalają na instalację modułów EDO RAM lub SDRAM o maksymalnej pojemności 384 MB. Podobnie jak w przypadku 6LX2, również w konstrukcji 6ABX2 wyeliminowano większość zworek na rzecz mechanizmów autodetekcji i ustawień z poziomu setupu.

Opcjonalnie obie płyty mogą być wyposażone w moduł kontroli napięć zasilania, temperatury procesora oraz prędkości obrotowej wentylatora.

(semi)

D1012784
Tylko teraz !!!
145 zł
92,6 zł
NOWY STYL
Metro GTP
Styl Arm
JEDYNA W REGIONIE AUTORYZOWANA HURTOWNIA
SPRZEDAŻ HURTOWA: **Białystok:** TARMOT-2 ul.Nowogródzka 1 (0-85)675 03 26; 654 52 34 **Ełk:** TARMOT-2 ul.Woj. Polskiego 62 (0-87)610 53 65 ul.Sikorskiego 12 B (0-87)621 49 20
SPRZEDAŻ DETALICZNA: **Augustów:** ARKA ul.Wojska Polskiego 32 (0-87)643 22 39 AGA ELECTRONICS ul.Ks. Skorupki 2 (0-87)643 24 30 MIX ul.Chreptowicza 17 **Białystok:** CEZAS Al. Solidarności 15 (0-85)651 24 36 DALEN-BIURO TOP ul.Krakowska 17 (0-85)742 11 07 ul.Warszawska 9 (0-85)743 59 11 DAKOM PLUS ul.Mickiewicza 44 A (0-85)741 69 82 MB-STYL ul.Szosa Knyszyńska 18 (0-85)547 923 MEBLANDIA ul.Warszawska 6 (0-85)743 64 95 MULTI ul.Żurawia 59 (0-85)743 41 36 SCHOLA ul.Nowy Świat 2 (0-85)744 24 24 **Bielsk Podlaski:** PIOTRPOL ul.Mickiewicza 5/1 **Ełk:** TARMOT-2 ul.Wojska Polskiego 62 (0-87)610 53 65 ul.Sikorskiego 12 B (0-87)621 49 20 **Giżycko:** NOWAKOWSKI ul.Obwodowa 3 (0-87)28 67 65 PINDUR Al. 1-go Maja 17 (0-87)28 23 76 **Gołdap:** NORD-OST ul.Armii Krajowej 7 (0-87)15 11 06 **Łomża:** PINDUR ul.Legionów 54 (0-86)18 32 25 **Mrągowo:** PINDUR ul.Królewiecka 43 (0-89)741 32 76 **Węgorzewo:** SKLEP MEBLOWY: ul.B. Prusa 1 ZAKŁAD USŁUG KOMPUTEROWYCH Jarosław Czyżewski Kuty 33 **Suwałki:** AJRO ul.Waryńskiego 26 (0-87)65 09 60 BIUROLAND ul.Waryńskiego 14 (0-87)66 71 28 ROCHAL ul.XXX-lecia 20 (0-87)66 36 17 MINI HURT ul.Pułaskiego 72/3

Inkasent w odwrocie

Systemowi automatycznego odczytu liczników drogą radiową poświęcone było ubiegłotygodniowe seminarium, zorganizowane przez firmy: T-MATIC Grupa Computer Plus z Białegostoku i TRAX z Zielonej Góry.

Głównymi uczestnikami spotkania byli przedstawiciele Zakładu Energetycznego Białystok oraz przedsiębiorstw energetyki cieplnej, wodociągów itp. z regionu. Wspólna propozycja obu firm kierowana jest bowiem do tych przedsiębiorstw, w których istotnym elementem procesu rozliczania płatnika są odczyty liczników.

Obecnie wykonywane są one najczęściej dwiema metodami – z użyciem książki odczytowej oraz za pomocą terminala inkasenckiego typu PSION. Tak wykonywane odczyty wymagają podejścia do licznika, co jest kłopotliwe i nie zawsze możliwe. Ponadto przy stosowaniu książek odczytowych, wskazania licznika – zanim trafią do komputerowego systemu rozliczającego – są niejednokrotnie przepisywane, co stwarza możliwość wystąpienia pomyłek.

Podczas seminarium zaprezentowano propozycję firmy TRAX, która pozwala w pełni zautomatyzować proces rozliczeń, począwszy od samoczynnego wykonania odczytów, a skończywszy – na wystawieniu faktur. Oparta jest ona na komputerowym programie rozliczającym i fakturującym „Zbyt" i systemie odczytu liczników drogą radiową amerykańskiej firmy ITRON. Najprostszy system – Electronic Meter Reading polega na ręcznym wprowadzaniu wskazań licznika i innych danych do terminala inkasenckiego, z którego transmitowane są one automatycznie do systemu „Zbyt". Bardziej zaawansowany system – Off-Site Meter Reading oparty jest na metodzie zdalnego – jednak przy udziale inkasenta – odczytu licznika (sprzężonego z modułem radiowym) lub grupy liczników przez terminal, wyposażony w modem radiowy. Najbardziej zaawansowany system – Automatic Meter Reading polega na automatycznym odczycie liczników przez specjalizowaną sieć radiową – bez terminala i udziału inkasenta.

W każdym z tych przypadków zebrane dane trafiają do funkcjonującego na serwerze IBM AS/400 systemu „Zbyt", który – oprócz masowego rozliczania i fakturowania odbiorców prądu, ciepła, wody i gazu – zarządza handlową obsługą klienta, pracami monterów i inkasentów oraz gospodarką licznikami. System składa się z kilku – współpracujących ze sobą – modułów: Biling, Organizacja odczytów, Obsługa wpłat, Rejestr klientów i pism, Obsługa monterów i inkasentów oraz Gospodarka licznikami. W zależności od potrzeb przedsiębiorstwa wprowadzić można tylko niektóre z nich. Zaletami systemu „Zbyt" jest m.in. to, że jest on skalowalny do kilku mln kont, a wbudowane połączenie z programem Lotus Notes przenosi go w graficzne środowisko pracy. Ponadto „Zbyt" działa zgodnie z obowiązującymi przepisami (Ustawa o Rachunkowości, Prawo Energetyczne). (semi)

Treść **ogłoszeń drobnych** z pięciu ostatnich numerów **GAZETY WSPÓŁCZESNEJ** poznasz dzwoniąc:
94-77
Telefoniczna Agencja Informacyjna
http://www.tai.com.pl

2000 taniej

TYLKO DO 15 LIPCA!



oraz OC/AC/NW gratis!

Cena Lanosa od 29.900 zł

3 lata serwisu gratis

DAEWOO
Dobry wybór

Białystok - BIALMOT, ul. Elewatorska 31, (0-85) 651 41 35
INPOL, ul. Szosa Płn.-Obwodowa 38, (0-85) 653 81 00
POLMOZBYT, ul. 1000-lecia Państwa Polskiego 8, (0-85) 675 45 50, ul. Zwycięstwa 10, (0-85) 651 26 01
TECAR, ul. I Armii WP 2A, (0-85) 653 90 72
Ełk - AUTOSALON EUCAR, ul. Kilińskiego 5, (0-87) 621 49 47
ZEM, ul. Bema 2, (0-87) 105241, ul. Wojska Polskiego 59, (0-87) 103 152.
Giżycko - AUTOSALON-EUCAR, ul. Kętrzyńskiego 12A, (0-878) 285 544.
Łomża - POLMOZBYT, ul. Szosa do Mężenina 3, (0-86) 189 526., Zambrów - ul. Białostocka 10, (0-86) 716 630.
Suwałki - AUTOSALON EUCAR, ul. Pułaskiego 71, (0-87) 656 140
Augustów - TURMOT, ul. Mazurska 4, (087) 643 28 68

J1012698

Piękna Nieznajoma

Gwarancja 3 lata lub 100 000 km



Silniki 1500 88kM 16V
1800 110kM 16V
Cena od 35.900 zł

NOWOŚĆ!
3-LETNI PAKIET
Castrol

TOP MOTORS Białystok, ul. Wierzbowa 10, tel./fax 651-68-15, 652-29-07

D1012600

PZU ŻYCIE S.A.

PZU ŻYCIE S.A. POWSZECHNY ZAKŁAD UBEZPIECZEŃ NA ŻYCIE S.A.
Inspektorat w Suwałkach

ogłasza

konkurs na sprzedaż lokalu biurowego o pow. 223,89 mkw. położonego w Ełku przy ul. Mickiewicza 15 (II piętro) z prawem wieczystego użytkowania gruntów oznaczonych jako dz.nr 277/1. Dla lokalu prowadzone są Księgi Wieczyste nr 23661 i nr 14775 w Sądzie Rejonowym w Ełku w Wydziale Ksiąg Wieczystych.

Oferty pisemne z proponowaną ceną netto całego lokalu należy składać w Inspektoracie w Suwałkach, przy ul. Utrata 2A, w terminie 14 dni od daty ukazania się ogłoszenia. Lokal można oglądać codziennie w godz. 8.00-16.00.

Zastrzega się prawo swobodnego wyboru oferenta oraz unieważnienia konkursu bez podania przyczyn.

(200742)

DNI OTWARTE KIA

10 - 12 LIPCA 1998 R.

nowy CLARUS

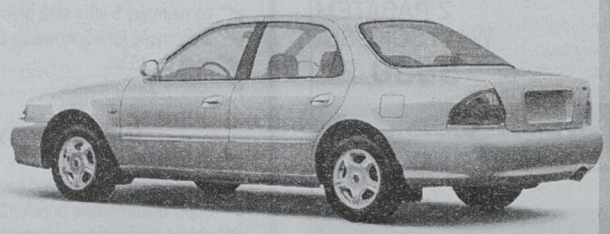

silnik 1,8 i 2,0; 16V

Promocyjne ceny
Jazdy próbne
OC, AC, NW GRATIS
Gwarancja 100 tys. lub 3 lata

TOP MOTORS Białystok, ul. Wierzbowa 10 tel./fax 651-68-15, 652-29-07

D1012820

OGŁOSZENIE

Zarząd Miasta Siemiatycze ogłasza

1. Przetarg ustny nieograniczony na sprzedaż nieruchomości zabudowanych budynkami użytkowymi położonych w Siemiatyczach przy ulicy Ciechanowieckiej oznaczonych działkami nr

Lp.	Nr działki	Pow. mkw	Cena wywoławcza	W tym: a) wart. gruntu b) wart. budynku c) inne koszty	Wysokość wadium
1.	1806/20	667	32.622,43	a) 11.532,43 b) 20.440,00 c) 650,00	3.262,24
2.	1806/19	687	35.150,00	a) 11.880,00 b) 22.620,00 c) 650,00	3.515,00
3.	1806/18	181	7.270,00	a) 3.000,00 b) 3.720,00 c) 550,00	727,00
4.	1806/17	141	6.240,00	a) 2.340,00 b) 3.350,00 c) 550,00	624,00
5.	1806/16	240	8.490,00	a) 4.150,00 b) 3.790,00 c) 550,00	849,00

który odbędzie się w dniu 27 lipca 1998 r. o godz. 11.00 w siedzibie Urzędu Miejskiego w Siemiatyczach (I piętro) sala konferencyjna. Zainteresowane osoby przed przystąpieniem do przetargu mają obowiązek wpłacenia wadium w wysokości 10% ceny wywoławczej do dnia 23 lipca 1998 r. w kasie Urzędu Miejskiego, pokój 101.

2. Przetarg ustny nieograniczony na sprzedaż nieruchomości zabudowanej budynkiem użytkowym położonej w Siemiatyczach przy ulicy Ciechanowieckiej, oznaczonej nr 1806/13, o pow. 577 mkw.

Cena wywoławcza nieruchomości: 80.850,00 zł,
w tym: wartość gruntu: 12.950,00 zł,
wartość budynku: 67.050,00 zł,
inne koszty: 850,00 zł. Wysokość wadium: 8.085,00 zł,

który odbędzie się w dniu 29 lipca 1998 r. o godz. 11.00 w siedzibie Urzędu Miejskiego w Siemiatyczach (I piętro) sala konferencyjna.

Na ww. nieruchomość zawarta jest umowa dzierżawy na lokal o pow. 139,81 mkw. od dnia 1.04.1996 r. na okres 3 lat. Zainteresowane osoby przed przystąpieniem do przetargu mają obowiązek wpłacenia wadium w wysokości 10% ceny wywoławczej do dnia 23 lipca 1998 r. w kasie Urzędu Miejskiego, pokój 101.

Ceny nieruchomości osiągnięte w przetargu zostaną obciążone podatkiem VAT w wysokości 22% od wartości budynku. Wadium ulega przepadkowi w wypadku uchylenia się przez uczestnika, który przetarg wygrał, od zawarcia umowy.

Zarząd Miasta zastrzega sobie prawo unieważnienia przetargu bez podania przyczyny.

(1012833)

WIELKA ZMIANA
małym kosztem



NIEPOWTARZALNA OFERTA DLA WŁAŚCICIELI ŻUKÓW**

TYLKO TERAZ W ZAMIAN ZA UŻYWANEGO ŻUKA OFERUJEMY NOWEGO LUBLINA II

Z RABATEM W WYSOKOŚCI **5000 zł.**

Daewoo Motor Polska nieustannie troszczy się o wszystkich swoich klientów. Chcemy by Twoje zyski zawsze były jak największe, a koszty jak najmniejsze. Dlatego przygotowaliśmy dla Ciebie nową wyjątkową ofertę. W zamian za wysłużonego (minimum dziesięcioletniego) żuka oferujemy Ci teraz nowego Lublina II o 5000 zł taniej. **Zyskasz w ten sposób za wyjątkowo atrakcyjną cenę (już od 29 900 zł*), idealnie dostosowany do Polskich warunków samochód dostawczy wraz z 18-miesięczną gwarancją i 24-godzinnym assistance.** Lublin II to wyjątkowo opłacalna inwestycja. Nie przegap okazji. **Oferta ważna tylko od 17.06.98 r. do 31.07 98 r. (ilość samochodów objętych promocją ograniczona).** Z nami zawsze jesteś do przodu!

18 miesięcy gwarancji ASSISTANCE 24 GODZINY

* wersja skrzyniowa, cena bez VAT

** ofertą objęte są wszystkie samochody dostawcze marki Żuk, wyprodukowane w 1988 roku bądź wcześniej .

DAEWOO MOTOR POLSKA

ADRESY DEALERÓW: **Tecar**, Białystok (0-85) 654-99-46/47/48; **Akces**, Łomża (0-86) 182-713; **Fimot**, Ełk (0-87) 610-48-40; **Eucar**, Suwałki (0-87) 656-130

D1012391

SPRZEDAM:

- 1. Skrzynia ładunkowa 5,50x2,50x0,84 m.b.
- 2. Sprężarka powietrzna WSPK-7/300.
- 3. Silnik Skody.
- 4. Teownik Walcówka 30.
- 5. Okna kompletne 1,75x1,75 m.b.
- 6. Zbiornik do hydroforu 500 l.
- 7. Silnik 16 kW, 1440 obr. Y/(delta).
- 8. Pompa do gnojownicy.
- 9. Tłoczysko do wywrotki, 8 t.
- 10. Silnik od Mazurka.
- 11. Przecinarka z wózkiem do granitu.
- 12. Łóżko szpitalne, trójpozycyjne.

Wiadomość: tel. (0-85)730-20-32.

(1012838)

AMF THERMATEX P.H.U. SA&SZA s.c.

SYSTEMY MINERALNYCH SUFITÓW PODWIESZANYCH

Hurtownia nr 2
Białystok, ul. Plażowa 2
(vis-á-vis II Urzędu Skarbowego)
tel. 741-20-03, fax 741-20-53

D1012638

D1012633

INDECO®

SZAFY

Z DRZWIAMI SUWANYMI W KANADYJSKIEJ TECHNOLOGII LUSTRO, PŁYTA ZABUDOWA WNĘTRZ, DOWOLNY UKŁAD DRĄŻKÓW I PÓŁEK

Drzwi do samodzielnego montażu w dowolnym wymiarze (realizacja w ciągu 24 godzin)

NAJTANIEJ ◇ RATY

DH "PASAŻ", ŚW. ROCHA 10a
tel. 744 59 53

TEC

Autoryzowany dealer STAR S.A.

oferuje

- **skrzynie ładunkowe z burtami aluminiowymi**
- **plandeki • stelaże**
- **produkcja • naprawy**
- **remonty - wszystkie typy**

Białystok, ul. I Armii Wojska Polskiego 2A, tel./fax (0-85) 53 90 09, 75 24 88, 539 158.

D1012620

TOR AUTORYZOWANY DEALER

z nami po drodze...

DAEWOO MOTOR POLSKA

POLECA:
SAMOCHODY DOSTAWCZE

LUBLIN II

...już od 32 200 zł netto



18 miesięcy gwarancji ASSISTANCE 24 GODZINY

NIEPOWTARZALNA OFERTA DLA WŁAŚCICIELI ŻUKÓW

TYLKO TERAZ W ZAMIAN ZA UŻYWANEGO ŻUKA OFERUJEMY NOWEGO LUBLINA II Z RABATEM W WYSOKOŚCI

5000 ZŁ

PUP "TOR" BIAŁYSTOK, ul. Choroszczańska 24 ☎ 651 31 65 ☎ 651 30 70

D1012703

KOMUNIKAT

ZARZĄDU MIASTA BIAŁEGOSTOKU

Zgodnie z art. 18 ust. 2, pkt 6 ustawy z dnia 7 lipca 1994 r. o zagospodarowaniu przestrzennym (Dz.U. Nr 89, poz. 415 z późniejszymi zmianami) zawiadamia się, że w dniach od **20 lipca do 10 sierpnia 1998 r.** w siedzibie Urzędu Miejskiego w Białymstoku przy ul. Słonimskiej 1, pokój 907 (IX piętro), w godzinach 8.00-15.00 wyłożony będzie do publicznego wglądu projekt **zmiany miejscowego planu ogólnego zagospodarowania przestrzennego miasta Białegostoku** zatwierdzonego uchwałą Nr VII/31/94 Rady Miejskiej w Białymstoku z dnia 7 listopada 1994 r. (Dz. Urz. Woj. Białostockiego Nr 22, poz. 118) wraz z prognozą skutków wpływu ustaleń zmiany planu na środowisko przyrodnicze. Projekt zmiany planu obejmuje działki o nr geod. 629 i 646/2 oraz części działek nr 536/2, 537/3, 537/4, 538/2, 539/2, 540/2, 541/2, 627/2, 630/5, 630/7, 631, 632, 633, 634/2, 635/2 i 636/2 położone w rejonie ul. Saturna i Wenus.

Zgodnie z art. 23 ustawy każdy, kto kwestionuje ustalenia przyjęte w projekcie zmiany planu, może wnieść protest.

Zgodnie z art. 24 ustawy każdy, którego interes prawny lub uprawnienia zostały naruszone poprzez ustalenia przyjęte w projekcie zmiany planu, może wnieść zarzut.

Zainteresowani mogą zgłaszać protesty i zarzuty na piśmie do Zarządu Miasta Białegostoku z podaniem oznaczenia nieruchomości, której one dotyczą, w terminie nie dłuższym niż 14 dni po upływie okresu wyłożenia.

(1012790)

Rada Nadzorcza Banku Spółdzielczego w Wysokiem Mazowieckiem ogłasza konkurs na stanowisko Prezesa Zarządu Banku

Kryteria formalne przystąpienia do konkursu:

- ✔* wykształcenie wyższe prawnicze, ekonomiczne lub rolnicze,
- ✔* przedsiębiorczość i umiejętności organizacyjne,
- ✔* co najmniej 5-letni staż pracy, preferowane bankowość i finanse,
- ✔* znajomość funkcjonowania Banków Spółdzielczych,
- ✔* wiek do 45 lat,
- ✔* dobry stan zdrowia.

Oferta kandydata powinna zawierać:

- ✔* list motywacyjny,
- ✔* życiorys i opis osiągnięć zawodowych,
- ✔* odpis dokumentów potwierdzających kwalifikacje,
- ✔* opinie zawodowe z ostatnich 5 lat,
- ✔* zaświadczenie lekarskie stwierdzające brak przeciwwskazań do pełnienia funkcji.

Oferty z napisem "Konkurs" należy składać w terminie 14 dni od ukazania się ogłoszenia w siedzibie Banku Spółdzielczego w Wysokiem Mazowieckiem, ul. Jagiellońska 14.

Kandydaci spełniający kryteria formalne zostaną indywidualnie powiadomieni o dopuszczaniu do konkursu i dalszym trybie postępowania. Przewidujemy termin zakończenia postępowania

-trzecia dekada lipca 1998 r.

FIAT

1012759a

CIĄGLE JESZCZE MOŻESZ...

kupić u nas Fiaty (BRAVO, BRAVA, MAREA, MAREA WEEKEND, SEICENTO, SIENA, PALIO WEEKEND, 126 ELX, CINQUECENTO, UNO, PUNTO) w czerwcowych cenach*.

*Liczba samochodów ograniczona

KONRYS
Białystok, ul. Zwycięstwa 8F
tel. (085) 51-63-64, 52-46-04
Bielsk Podlaski, tel. 30-2007, Hajnówka, tel. 683-20-65, Siemiatycze, tel. 55-51-28

POLMOZBYT PLUS
Białystok, ul. Zwycięstwa 10
tel. (085) 512-540, 517-332

MOTOZBYT EŁK
Ełk, ul. Suwalska 77
tel. (087) 610 43 00
Suwałki, ul. Wojska Polskiego 98
tel. (087) 655-044
Pisz, tel. (087) 23 29 916, Giżycko, tel. (087) 28 59 86, Grajewo, tel. (086) 72 25 30

SORELLA
Łomża, ul. Wojska Polskiego 133
tel. (086) 167-782

POLSKI ZWIĄZEK MOTOROWY OZDG Sp. z o.o. w Białymstoku,

działając na zlecenie URZĘDU CELNEGO w Białymstoku oraz innych podmiotów gospodarczych, ogłasza przetarg publiczny na sprzedaż pojazdów samochodowych wg poniższego zestawienia:

Lp.	Marka i Typ	Rok budowy	Cena wywołania
1	BMW 320 (brak nr nadwozia	nn	1.900 zł
2	BMW 323i (uszkodzony)	1980	1.650 zł
3	Opel kadett 1.6D	1986	5.300 zł
4	Opel kadett 1.3S, kombi	1986	5.700 zł
5	Opel kadett 1.3S	1980	2.400 zł
6	Opel kadett 1.2S	1981	1.600 zł
7	Opel record 2.0E	1978	900 zł
8	Mercedes 300D	1979	1.900 zł
9	Vw passat LD 1.6	nn	1.200 zł
10	Ford mondeo 1.8	1994	18.800 zł
11	Ford sierra 1.8GL	1986	4.500 zł
12	Ford escort - nadwozie uzbrojone	1984	1.200 zł
13	Mazda 323F	1991	10.500 zł
14	Mazda 323 LX 1.3	1985	3.600 zł
15	Mitsubishi turbo sport	1982	3.400 zł
16	Renault 11 GTL	1986	3.000 zł
17	Ctroen CX 2.5 TRD (po wypadku)	1986	2.700 zł
18	Aro 10.4, nr rej. BTZ 7624	1995	10.000 zł
19	Łada 2101	1977	500 zł
20	Wartburg 353S	1988	1.600 zł
21	Polonez 1.6, nr rej. BTO 4807	1993	7.000 zł
22	Fiat 125p 1500	1981	900 zł
23	Nysa 522, nr rej. BTO 7636	1993	4.000 zł

Przetarg odbędzie się w dniu 16.07.1998 r. w siedzibie PZM OZDG Sp. z o.o. w Białymstoku przy ul. Jana Pawła II 52 o godz. 10.30. Do przetargu mogą przystąpić osoby, które wpłacą w kasie organizatora przetargu wadium w wysokości 10% ceny wywołania, do godz. 10.00 w dniu przetargu. Wpłacone wadium upoważnia do licytowania wszystkich pojazdów, dla których spełniony jest powyższy warunek.

Pojazdy wymienione w poz. od 1 do 17, 19-20 i 22 są własnością Skarbu Państwa i będą sprzedawane w przetargu publicznym na zlecenie Urzędu Celnego w Białymstoku. Pozostałe pojazdy będące własnością: poz. 18 - PPUH SILVA Białystok S.C., poz. 21 - PBK S.A. w Warszawie O/Białystok, poz. 23 - UC w Białymstoku, będą sprzedawane w przetargu nieograniczonym, tzn. w przypadku braku nabywców w I licytacji, będą wystawione do II licytacji w tym samym dniu i miejscu o godz. 12.00.

Wszystkie pojazdy będą sprzedawane w stanie technicznym takim, jak w dniu oględzin a organizator przetargu nie ponosi odpowiedzialności za wady ukryte pojazdów. Pojazdy wystawione do sprzedaży będzie można oglądać w dniach 14.07-15.07.1998 r. w godz. 9.00-13.00 na parkingu PZM w Białymstoku przy ul. Jana Pawła II 52.

Informacje telefoniczne na temat sprzedawanych pojazdów można będzie uzyskać w dni robocze w godz. 8.00-14.00 pod nr. tel. (0-85)65-12-496. Przetarg zostanie przeprowadzony wg zasad określonych w Regulaminie Przetargu, którego treść jest dostępna w siedzibie organizatora przetargu w Białymstoku przy ul. Jana Pawła II 52.

Organizator przetargu zastrzega sobie prawo do jego unieważnienia w dowolnym zakresie, bez podania przyczyn.

(1012839)

LETNIA PROMOCJA!!!

SKODA FIMOT Ełk

PRZYJMUJEMY SAMOCHODY UŻYWANE W ROZLICZENIU FELICIA COMBI I OCTAWIA W LEASINGU!

FELICIA od 26.450 zł

UWAGA!!! Przy zakupie dowolnego modelu SKODY wczasy w kraju lub za granicą gratis!

D1012587

OCTAVIA od 37.980 zł

FELICIA COMBI od 26.150 zł

Ełk, ul. Łukasiewicza 1C tel. (087) 610 48 40
Suwałki, ul. W. Polskiego 2, tel. (087) 66 32 63 Ubezpieczenie 3,6%

KIA
Koop. MAZDA

Castrol Ceres 2,4 D
skrzynia, kontener
27.900 zł + VAT

D1012596

Pregio
FURGON, VAN
cena od
~~45.000~~ zł + VAT
42.000 zł + VAT
poj. 2700 D, poj. 8 m³
ładowność do 1,5t
3-6-9 osób

3 lata gwarancji lub 100 tys. km

MEGA PROMOCJA!

TOP MOTORS Białystok ul. Wierzbowa 10, tel./fax 651 68 15, 652 29 07
Szosa Płn.-Obwodowa 38 Białystok, 8 piętro, pok. 806 tel. 675 30 22 w. 385, 485, 585

IVECO
salon ● serwis ● części

TOP MOTORS Białystok
ul. Wierzbowa 10, tel./fax 651-68-15, 652-29-07
ul. Składowa 7, tel. 644-16-31, tel. 644-17-02

WIELKA PROMOCJA!!!
Ciągnik siodłowy EUROTECH
MP 440 E34 T/P PRIMA VERA
Już od 108.000 DM

D1012597

NOWOŚĆ 3-LETNI PAKIET GWARANCJA 2 LATA LUB 200 000 km

Castrol

Szosa Płn.-Obwodowa 38, Białystok, 8 piętro, pok. 806, tel. 675 30 22 w. 385, 485, 585

GAZETA współczesna
Chcesz dać reklamę?!



ZADZWOŃ
Nasz przedstawiciel handlowy odwiedzi Ciebie
Białystok, tel. 742-05-21
Łomża, tel. 16-56-97
Suwałki, tel. 66-57-26

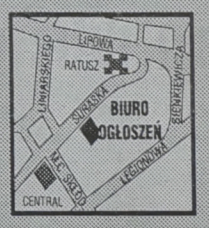

BIURO REKLAM I OGŁOSZEŃ
tel./fax 742-51-16

TOWARZYSTWO UBEZPIECZENIOWE TU • SAMOPOMOC • S.A.

TOWARZYSTWO UBEZPIECZENIOWE "SAMOPOMOC" S.A.
w Warszawie Ekspozytura w Białymstoku

POSZUKUJE

Kandydatów na
AGENTÓW UBEZPIECZENIOWYCH
z rejonu Suwałk, Ełku, Gołdapi.

Zapewniamy bezpłatny kurs przygotowawczy do uzyskania zezwolenia PUNU

KONTAKT
Białystok ul. Sienkiewicza 55a
tel. 675-20-75, 675-20-87
w godz. 7.30-15.30

1012753

Spółdzielnia Kółek Rolniczych w Janowie woj. białostockie

ogłasza I i II przetarg nieograniczony dotyczący sprzedaży sprzętu:

- *Ciągnik C-360, szt. 2,
- *Ciągnik MTZ-82, szt. 1,
- *Opryskiwacz ORZ-317, szt. 1,
- *Nysa 522, szt. 1,
- *Brona zębata U-216/0, szt. 1,
- *Pług PW 3-35B, szt. 2,
- *Cysterna CA-20, szt. 4.

Przetarg odbędzie się dnia 15 lipca 1998 r. o godz. 10.00 w biurze SKR.
II przetarg odbędzie się w godzinę po zakończeniu I przetargu.
Wadium w wysokości 10% ceny wywoławczej należy wpłacić najpóźniej do godz. 9.00 w dniu przetargu.
Zastrzega sie prawo unieważnienia przetargu bez podania przyczyn.
Informacje pod nr. tel. (0-85)721-60-34.

(1012822)

TELE INTER UAKTYWNIJ SIĘ ZA 99 ZŁ

autoryzowany dealer

Aktywacja za 99 zł + VAT

pod warunkie zakupu dowolnego aparatu telefonicznego

Telefony posiadają blokadę SIM-LOCK tzn. współdziałają tylko z kartą SIM sieci ERA GSM.

era GSM

powiedzmy to wyraźnie

SALON TELEKOMUNIKACJI
Białystok, ul. 1000-lecia PP 8,
budynek Polmozbytu, tel. 538-525, 538-272

D1012825

NADLEŚNICTWO KRYNKI
z/s w POCZOPKU
16-113 SZUDZIAŁOWO

ogłasza przetarg nieograniczony na sprzedaż

środka transportu 1. ŁADA NIVA 2121

Szt.	Nr rej.	Rok prod.	Cena wywoławcza brutto
1	BTR 2734	1993	12.450 zł

Wyżej wymieniony pojazd można oglądać przy biurze Nadleśnictwa Krynki w dniu przetargu.

Przetarg odbędzie się w dniu 22.07.1998 r. o godz. 9.00.
Przystępujący do przetargu obowiązani są wpłacić wadium w wysokości 10% ceny wywoławczej w kasie Nadleśnictwa do godz. 8.00.

Zastrzega się prawo unieważnienia przetargu bez podania przyczyn

(1012835)

OGŁOSZENIE O PRZETARGU NIEOGRANICZONYM

Zarząd Mienia Komunalnego w Białymstoku ul. Bema 89/1

ogłasza przetarg nieograniczony na wykonanie remontu dachów i klatek schodowych w zarządzanych budynkach.

Termin wykonania do 31.10.1998 r.

Wszelkie dane dotyczące przetargu znajdują się na tablicy ogłoszeń w siedzibie Zarządu Mienia Komunalnego w Białymstoku przy ul. J. Bema 89/1.

(1012837)

BIURO REKLAM I OGŁOSZEŃ

742-51-16

GAZETA WSPÓŁCZESNA

BETONOWE BLOCZKI FUNDAMENTOWE
M6 38x25x12
M4 25x25x14
Producent WAREX Ignatki
(085) 663 26 19, 663 10 33
ZAPEWNIAMY TRANSPORT

D1012841

ZA TREŚĆ REKLAM I OGŁOSZEŃ REDAKCJA NIE ODPOWIADA

PRACA

❒ ZATRUDNIĘ

ABSOLUTNIE dla każdego! Praca w domu. Informacje listowne lub telefoniczne. Waryńskiego 8/11, 00-631 Warszawa. Tel. (0-22)825-69-57, ☎0-601-359-617, ☎0-601-359-618.
1062709

ATRAKCYJNE dziewczyny jako hostessy zatrudnię. Suwałki, ☎0602106024.
203006

CHAŁUPNIKÓW zatrudnimy, ☎0-70-071-738.
1063980

DO handlu z samochodem (60 -80 zł dziennie), ☎090-367-811.
105038

DO zakładu tapicer z praktyką, (emeryt+ rencista). ☎(0-87)230-723, Pisz.
1063586

KOMBAJNISTÓW zbożowych, Bielsk Podlaski. ☎(0-85)730-44-08.
1062886

PRZEDSIĘBIORSTWO Exportowo -Importowe zatrudni handlowców do utrzymywania kontaktów z istniejącymi odbiorcami krajowymi oraz do pozyskiwania nowych. Wymagania: doświadczenie (referencje), znajomość języka zachodniego, komputer, dyspozycyjność, umiejętność nawiązywania kontaktów. Modlińska 1, ☎(0-85)73-22-817 (8.00 -16.00).
1064137

RÓWNIEŻ chałupnictwo, 16-040 Gródek -Waliły, Szkolna 7/4, ☎(0-85)718-08-57.
1061459

SAMODZIELNĄ księgową do prowadzenia ksiąg handlowych. Modlińska 1, ☎(0-85)73-22-817 (8.00 -16.00).
1064138

STOLARZY do wykonywania montażu schodów. Wynagrodzenie od 1.500 do 3.000 zł. ☎090-280-999.
1064189

STUDENTÓW -własny samochód na okres wakacji, Shell Gas, ☎(0-86)75-26-13.
1062186

SZLIFIERZA do kamienia zatrudnię. ☎(0-85)716-71-40 po 20.00.
1064253

SZWECJA, mężczyźni, kobiety do 50 lat. Preferencja dla osób z samochodem. "INTERREGION" Grunwaldzka 516, 80-320 Gdańsk. ☎(0-58)552-45-82, ☎610-62-95.
1064279

UCZCIWĄ do sprzątania -Jaroszówka, ☎(0-85)67-62-667.
1062758

UCZNIÓW do nauki w zawodzie kamieniarz przyjmę. Knyszyn, ☎(0-85)716-71-40 po 20.00.
1064252

ZATRUDNIĘ kierownika Hurtowni Materiałów Elektrycznych w Łomży. Kontakt: Elżbieta Niekało, ☎(0-85)745-49-60.
1064764

ZATRUDNIMY uprawnionego kierownika budowy, ☎0602/527-754.
1062764

ZLECĘ wykonanie dużego budynku, ☎0-602-527-754.
1064006

❒ SZUKAM PRACY

SZUKAM zleceń w budownictwie. ☎(0-85)661-42-83.
1064530

Treść **ogłoszeń drobnych** z pięciu ostatnich numerów **GAZETY WSPÓŁCZESNEJ** poznasz dzwoniąc:

94-77

Telefoniczna Agencja Informacyjna
http://www.tai.com.pl

NIERUCHOMOŚCI

❒ AGENCJE

AGENCJA "KLEPACCY"- Augustów. ☎(0-87)643-23-68, ☎643-05-74.
203121

AGENCJA "POŚREDNIK" -nieruchomości. ☎(0-85)742-00-08, ☎746-01-64.
1059943

"AGENCJA WSCHODNIA" -Mieszkania -Domy -Lokale -Działki, Suraska 1, ☎(0-85)74-21-756.
1057170

"ARDVIL" -kupisz, sprzedasz, wynajmiesz. ☎(0-85)732-27-78, Branickiego 17A/102.
1064163

AUGUSTÓW. Agencja Obrotu Nieruchomościami, Wierzbna 5, ☎(0-87)644-73-85, ☎643-31-77, ☎090/53-56-00.
203118

"FORUM"- Nieruchomości, Lipowa 4, ☎(0-85)43-64-83.
1061426

GRAJEWO "UNIVERS", Piłsudskiego 6, ☎(0-86)72-26-23.
1062640

ŁAPY -okolice, ☎(0-85)715-59-20.
1061449

ŁOMŻA, "TYTAN", Polowa 45, ☎(086)16-62-26.
104804

"PANORAMA" Zambrów. Nieruchomości. ☎(086)71-85-72, 0602-791-875.
105002

SUWAŁKI- "TRANSAKCJA", ☎(087)66-56-14.
203141

WYCENIAM działki, budynki, mieszkania. ☎(0-85)743-28-29.
1055464

❒ KUPIĘ

LUB wynajmę lokal w Białymstoku. ☎0-602-304-068.
1064529

Kupię mieszkanie

w Białymstoku,
3 pokoje ok. 60m²

w okolicy ulic
Mickiewicza i Wiejskiej

Kontakt telefoniczny
☎ (0-85) 732-77-33

1012807

❒ SPRZEDAM

2 krowy mleczne, 4, 6 lat, działkę nad jeziorem, 6.000 mkw., 3 USD/ mkw. ☎(0-87)210-614, ☎(0-87)28-70-22.
1064914

500 -metrowe działki letniskowe Szafranki k.Goniądza -tanio pilnie, ☎(0-86)72-26-23.
1062643

50 ha nad Mamrami we wsi Przystań. ☎(0-89)526-60-81.
1064015

50 mkw., Włókiennicza. ☎(0-85)741-30-17.
1064794

60 mkw., garaż- TANIO. ☎(0-87)64-47-067.
203069

65 mkw. z garażem, centrum. ☎(0-85)652-18-99.
1064121

7,15 ha (las 5,86) ziemi, w pobliżu jeziora. ☎(0-87)67-77-37.
203125

ATRAKCYJNE 66 mkw., I piętro, Suwałki, ul. Skłodowskiej. ☎(0-87)67-97-12. Cena: 1020 zł/mkw.
203059

ATRAKCYJNE gospodarstwo rolne 17 ha, nowe budynki. ☎(0-86)745-165.
1064344

AUGUSTÓW, dom ☎(0-87)643-38-78.
1063978

BUDYNEK magazynowo -biurowy centrum Ełku, plac ogrodzony 740 mkw., wszystkie media. ☎(0-87)610-80-11.
1062076

DOM, sklep, garaż, atrakcyjne położenie -nowy, 270.000,-. Ełk, Wrzosowa 17.
1063888

DOM bliźniak, Jaroszówka, ul. Czerwonego Kapturka. ☎(0-86)701-429, po 21.00.
1064139

DOM drewniany, działka (400 mkw.), Grajewo, ☎(0-86)72-45-55.
1063926

DOM dwukondygnacyjny, Suchowola. ☎(0-85)652-30-37.
1060457

DOMEK letniskowy -Rybczyzna, Jezioro Dreństwo. Działka 500 mkw. ☎(0-86)72-77-42.
1064281

DOM nad rzeką Narew; bryczki, wolant, sanie: ☎0602-761-619, (086)188-919.
105032

DOM parterowy, działka, 1800 mkw. Grajewo, ul. Konopska, ☎(0-86)18-46-49.
1062693

DOM piętrowy, garaż. Suwałki, ☎(0-87)66-34-09.
203162

DOM szeregówka pilnie sprzedam -Ełk. ☎(0-87)610-13-28.
1062858

DOM w Grajewie, Szczuczynie, ☎(0-86)72-26-23.
1064051

DOM w Janowie. ☎(0-85)744-04-58.
1065146

DOMY szeregowe na os. Wyżyny, 156,4 mkw., p.u. -odbiór X.1998, 187,8 mkw., p.u. -odbiór X.1999, ☎(0-85)518-592, ☎510-201 wew. 115.
1057177

DZIAŁKA budowlana mieszkalno-usługowa, centrum Ełku. ☎(0-87)610-94-42.
1064181

DZIAŁKI budowlane. Grajewo, Targowa 16/5.
1062695

DZIAŁKI budowlane uzbrojone. Ełk, ☎(0-87)621-44-44.
1061575

GAJOWA, lp., tel., 60.40 mkw. "ARDVIL" Branickiego 17A. ☎(0-85)732-27-78.
1064161

GARAŻ, Swobodna 25A, dozorowany, 16.000,-. ☎(0-85)653-18-08.
1064283

GOSPODARSTWO rolne 3,5 ha, Raczki k/Suwałk. ☎(0-116)33-16.
203170

KAMIENICĘ w centrum Suwałk, ☎(0-87)644-20-20.
1062174

LETNISKOWE, 2.000, Jezioro Rajgrodzkie, ☎(0-86)72-26-23.
1064049

M-2, 43 mkw., Suwałki, Kowieńska 9/10.
1065112

M-3, 56 mkw., I piętro, nowe, Ruciane-Nida, 46.000,-. ☎(0-87)236-231.
1065110

M-3, Grajewo, ☎(0-86)72-26-23, tanio. "Univers".
1064050

M-4 -Wysokie Mazowieckie, ☎(0-86)75-49-64, ☎(0-85)655-27-12.
1062742

M-4 centrum Łomża, ☎(086)160-119.
105055

M-5 centrum Suwałk. ☎(0-87)66-49-57, ☎(0-87)66-39-68.
203046

MAZURY- siedlisko nad jeziorem. ☎(0-87)23-43-85.
1063677

MIESZKANIE, 2 pokoje, 39 mkw. w Białymstoku. ☎675-38-15 po 18.00.
1065143

MIESZKANIE, 62 mkw., I piętro, Bielsk Podlaski. ☎(0-85)730-30-91.
1065156

MIESZKANIE, 72 mkw., parter, 84.000,-. ☎(0-85)653-59-45.
1062776

MIESZKANIE 58 mkw. IIp., Ostrołęka, 62.000,-. ☎(0-29)760-00-90.
1064522

MIESZKANIE 60 mkw, 3-pokojowe + garaż- tanio. Suwałki, (0-87)66-54-14.
203109

MIESZKANIE 60 mkw., Łapy, 63.000,-. ☎(0-85)715-60-05.
1065076

MIESZKANIE M-3, 48 mkw., Białystok, Palmowa. ☎(0-85)6-536-519 po 17.00.
1065229

NOWE, cegła, (85 mkw.) z telefonem, II piętro -Stołeczna, ☎(0-85)742-31-24.
1065079

OBIEKT mieszkalno-pensjonatowo-szkoleniowy przy jeziorze. Ełk, ☎(0-87)621-44-44.
1061577

PILNIE -tanio. Dom piętrowy, gospodarczy, garaż. Grajewo, Ełcka, ☎(0-86)72-65-06.
1064962

SAJZY koło Ełku: działki z prawem budowy nad Jeziorem Łaśmiady. ☎(0-85)675-58-59, ☎090-34-85-14.
1063786

SIEDLISKO, 0,5 ha, dom, budynki gospodarcze. Ostrów Południowy. ☎(0-85)711-25-42.
1063985

SPRZEDAM dom, gospodarstwo 16 ha, 50.000,-. ☎(0-85)712-12-59.
1064523

SPRZEDAM działkę budowlaną 20 arów w Janowie przed Jarnutami, gm. Łomża, z decyzją na budowę, budynkiem gospodarczym, o pow. 60 mkw, prądem, wodociągiem, ☎(086)189-195, po 16.00.
105037

SPRZEDAM działki budowlane, ☎(0-85)730-65-48.
1065096

❒ ZAMIENIĘ

M-2 i M-3 z garażem (Łomża) zamienię na domek, ☎(086)182-578, 181-546.
105039

❒ WYNAJMĘ

DO wydzierżawienia garaż przy Towarowej do kwietnia 1999. ☎(0-85)741-66-65.
1065148

DO wynajęcia gabinet kosmetyczny, stoisko fryzjerskie. ☎(0-85)718-62-62, po 17.00, ☎0-602-570-752.
1060111

DO wynajęcia mieszkanie 70 mkw. z garażem w nowym budownictwie. ☎(0-85)745-42-71 (17.00 -20.00).
1064307

HALĘ odnajmę -sprzedam. Ełk, ☎(0-87)621-44-44.
1061579

LOKAL. ☎(0-85)715-60-92.
1065120

LOKAL do wynajęcia na działalność handlową lub hurtownię. Augustów, ☎(0-87)644-50-17.
1064878

LOKAL na handel lub hurtownię 160 mkw.: Łomża, ☎(086)186-260.
104989

M-3 w Białymstoku, Wysoki Stok. ☎(0-86)755-268.
1064079

PAWILON handlowy pow. 277 mkw, korzystne położenie, wszystkie media, możliwość adaptacji na inne cele w Suwałkach do wydzierżawienia. ☎(0-87)67-38-73.
202999

POKÓJ z kuchnią, łazienką w wysokiej piwnicy. ☎(0-85)67-61-832.
1064188

POMIESZCZENIA magazynowe 36,72 mkw. ☎(0-85)654-99-81.
1064034

SAMODZIELNE dziewczynom, po 15.00: ☎(0-85)742-00-83.
1064469

STANCJE umeblowane, samodzielne, paniom. ☎(0-85)663-14-62.
1064293

TRZYPOKOJOWE, samodzielnym w willi. ☎(0-85)67-61-832.
1064187

WYDZIERŻAWIĘ stragan na ryneczku przy Jagielloni. ☎(0-85)675-09-82, wieczorem.
1064937

USŁUGI

❒ BUDOWA, REMONT

BEZPYŁOWE cyklinowanie, układanie podłóg. ☎(0-87)67-63-30.
203070

BUDOWA- remonty ogólne. Suwałki, ☎(0-87)67-36-83.
203161

CENTRALNE ogrzewanie, woda, ☎(086)18-84-36.
105045

DRZWI antywłamaniowe, wejściowe, pokojowe, zamki: sprzedaż-montaż. Centrum Techniki Zabezpieczania Mienia, ☎653-90-36
1063755

GLAZURA, malowanie, tapetowanie, kominki. ☎(0-85)652-47-36.
1065196

GLAZURA, panele, klinkier, malowanie. Szybko, tanio, solidnie. Augustów, ☎(0-87)64-25-621.
203050

GLAZURA, terakota, remonty, ekspresem. ☎(0-85)741-85-25.
1060109

GLAZURA, terakota, remonty. ☎(0-85)712-40-83, ☎0-90-628-599.
1063651

INSTALACJE c.o., wod.-kan. ☎(0-87)67-39-45 wieczorem.
203167

KRYCIE dachów, ☎(0-85)66-11-054.
1065087

PPHU "Krylamex", wtryskowe ocieplenie mieszkań. Bilcza, k. Kielc. ☎(0-41)311-70-016 lub ☎(0-85)711-21-89.
1064076

POLBRUK, VAT. ☎(0-85)653-03-54.
1063486

POSADZKI agregatem, ☎(0-85)711-48-40.
1062428

PROFESJONALNE okleinowanie płyty obrzeżem PCV. ☎(0-85)732-13-13.
1064119

REMONTY i kompleksowe wykańczanie wnętrz. ☎(0-116)34-218.
1064906

ROBOTY ziemne- ładowarką, koparką, wywrotką. Suwałki, ☎(0-87)66-34-01, ☎0602254008.
202891

SIDING. ☎(0-85)510-353.
1056542

SIDING, pokrycia dachowe, solidnie. ☎(0-87)16-41-07.
203025

SUCHE tynki, adaptacja, poddasza. ☎(0-85)716-29-54.
1064931

SUCHE TYNKI, roboty remontowo- budowlane, modernizacja wnętrz mieszkaniowych i sklepowych ☎633-812.
1063599

SUCHY tynk, ☎(0-85)66-15-667.
1064031

UKŁADANIE kostki brukowej. Szybko, tanio, solidnie. Usługi kompleksowe, VAT. ☎(0-85)653-57-51, ☎(0-85)66-33-429.
1063548

USŁUGI ogólnobudowlane i stolarskie. ☎(0-85)719-79-21.
1064475

WYKAŃCZANIE wnętrz, remonty sklepów, biur, przebudowy domów. ☎(0-85)6-612-803, ☎0-602-663-459.
1063977

❒ AGD, RTV

AUTOMATYCZNE pralki, ☎(0-85)742-40-49, Kuzyka.
1063571

AUTOMATYCZNE pralki- naprawa. ☎74-44-610.
1062915

AUTOMATYCZNE pralki. Cieśluk, ☎661-24-82.
1063162

❒ TRANSPORT

20T, mikrobusem, autobus, truck. ☎(0-87)64-14-250.
1060437

BUS MAX towarowy -kraj, zagranica, faktury VAT. ☎(0-86)72-36-80.
1062697

DŹWIGOWE, podnośnikiem, zwyżka. ☎(0-85)676-21-05, ☎0-90-273-947.
1062964

KOPARKĄ OSTRÓWEK TEL.(085)651-55-66.7.00 - 17.00
1063535

PRZYJMĘ do przewozu ładunki 24-tonowe. ☎(086)177-014, (086)736-090.
105020

ŻWIR, CZARNOZIEM. ☎(0-85)653-93-24.
1063266

ŻWIR, piasek. ☎(0-85)718-32-95, ☎090-677-169.
1064200

ŻWIRY, piaski, czarnoziem. Suwałki, ☎(0-87)66-34-01.
202892

❒ INNE

ANTYWŁAMANIOWE DRZWI, FOLIE OCHRONNE OKIENNE, ZABUDOWA BALKONÓW, KRATY ZWIJANE, ALUMINIOWE DRZWI, WITRYNY, UL. SIENKIEWICZA 67. ☎ 775-12-18 "ZAMIS".
1062692

ZESPÓŁ "Discount", wesela imprezy, ☎(0-85)65-20-479.
1065070

ZLECĘ wykonanie dużego budynku, ☎0602/527-754.
1062690

AUTO-MOTO

❒ KUPIĘ

(ABC): Auta do remontu, powypadkowe: ☎(090)267-215.
104967

AUTA powypadkowe, skorodowane: ☎(090)367-870.
104969

AUTA powypadkowe, uszkodzone ☎(090)553-409.
104970

AUTA powypadkowe do remontu: ☎(090)553-409.
104971

AUTA rozbite, powypadkowe, ☎(090)36-78-70.
104975

AUTA skorodowane, powypadkowe, ☎(090)26-72-15.
104973

AUTO-SZROT SKUP AUT POWYPADKOWYCH, ZŁOMOWANYCH. SPRZEDAŻ CZĘŚCI. NOWA WIEŚ EŁCKA, ☎(0-87)619-73-84.
1063493

TYLNY most forda transita. ☎(0-85)721-60-56.
1064381

WÓR (koryto) z rolkami do traka. ☎716-23-49.
1064705

WYWROT 3-stronny, długi do stara 200. ☎(0-85)72-19-445.
1064716

❒ SPRZEDAM

******(0-85)7455-284** Autokomis "Twoje Marzenie" Zaprasza: kredyty samochodowe bez I wpłaty (w ciągu 3 godz.) Ubezpieczenia komunikacyjne na miejscu. Zawsze 50 aut na placu. Centrum Białegostoku Mazowiecka 32.
1063783

*****AUTOKOMIS** "VOYAGER" pod dachem. Sprzedaż, raty, PTS. Myśliwska 2. ☎(085)74-14-718, 74-10-517.
1062827

FIMOT S.C.

oferuje samochody dostawcze i ciężarowe:

AVIA Z ZABUDOWĄ IZOTERMICZNĄ	68.500 zł
LUBLIN II	32.200 zł
POLONEZ TRUCK	21.818,03 zł
CARO PLUS	
POLONEZ ATU PLUS	
CITROEN BERLINGO	

(ceny netto)



D1012598a

NOWY LUBLIN TAŃSZY O 5000 zł ZA STARY ZŁOMOWANY ŻUK

EŁK, UL. SŁOWACKIEGO 11 TEL. (0-87) 621-31-03

SUWAŁKI, UL. WOJSKA POLSKIEGO 2 TEL. (0-87) 663-263

PROFESJONALNY SERWIS GWARANCYJNY I POGWARANCYJNY

KOMIS FIMOT EŁK
tel. 621-31-03
Samochody używane na raty i w leasingu

1.	Fiat UNO	94	15.100 zł	niebieski
2.	PN 1,5	93	9.000 zł	czarny met.
3.	Łada Samara	90	7.000 zł	niebieski
4.	PN TRUCK izot.	94	14.000 zł	bordo
5.	Toyota HIACE	87	11.000 zł	biały
6.	Lublin I	96	23.000 zł	biały
7.	Lublin konten.	94	19.800 zł	biały
8.	Lublin konten.	94	19.800 zł	biały

Możliwość negocjacji cen. W cenie pojazdu opłata skarbowa. Wypożyczalnia samochodów, holowanie pojazdów.

1012843

Fimot s.c. Filipkowscy

D1012840

19-300 Ełk ul. Łukasiewicza 1c

Lp.		Rok prod.	Cena brutto
1.	Honda Quintet	1981 r.	1960,-
2.	Wartburg	1987 r.	1000,-
3.	sam. cięż. Iveco Magirus	1984 r.	21000,-
4.	PZU Mitsubishi	1983 r.	1800,-

Samochody można oglądać codziennie w godz. 8.00-15.00 Informacja pod nr. tel. (0-87) 610-48-40

SKODA AUTO Volkswagen Group

D1012651

OCTAVIA FELICIA PICKUP od ręki

PPU MARK-BUD AUTORYZOWANY DEALER
15-697 Zawady 115 (Białystok Sz.Pln.-Obwodowa)
tel./fax (085) 653-06-07
pon.-piątek 8.00-18.00, sob. 8.00-14.00

****AUTO-KOMIS, Białystok ul.Prowiantowa19, ☎/fax(085)65-20-420.**
1062772

125P, podzespoły poloneza, ☎(0-85)814-14-85.
1064637

126P, (1990). ☎(0-86)720-682.
1062725

126P, (1993), zielony, zamiana, 6.500,-. ☎(0-86)753-404.
1064675

126P (1995), 24.500 km. ☎(0-87)67-50-85.
203140

126P maluch elx, (VII 1997). ☎(0-85)653-03-18.
1064470

AMORTYZATORY "BOGE" Ford Escord (1983/90), nowe, 400,-. ☎0-602-172-799.
1064998

AUDI 100, (1988), ☎(0-86)72-26-23, ☎090/677-134.
1062646

AUDI 100D, (1984), 9.000,-. ☎(0-85)711-45-05.
1064555

AUDI 80 1.8 benzyna, (1988), I właściciel, stan bdb. ☎(0-85)745-23-44.
1064296

AUTO-KOMIS "ZAWADY" zaprasza 9.00 - 18.00. ☎(0-85)622-11-11, ☎(0-85)653-40-82.
1064258

AUTOBUS Jelcz 080. ☎(0-85)652-26-84.
1064330

AUTOKOMIS, Botaniczna, kupno - zamiany, raty. ☎744-55-48. Nowe: Polonezy, Daewoo. 1063495

AUTOKOMIS, Suwałki, Wojska Polskiego 92, ☎(087)653-231, zamiany, skup, raty. Daewoo.
1063500

AUTOKOMIS Bielsk Podlaski, Mickiewicza 5/1, ☎730-88-23. Raty, zamiany, skup. Nowe polonezy. Salon Daewoo.
1063503

AUTO Komis "LIDER" -Skup -Sprzedaż -Zamiana, ☎(0-85)732-59-16.
1057139

AUTO KOMIS "TOMCAR", Wierzbowa 10. ☎0602645866. 1063500

BLACHARKA, szyby, podzespoły: niwy, oki, moskwicza, tawrii, łady. Od 10,-. ☎(0-85)744-17-19.
1064321

CHEVROLET corsica, (1985), 2.2, 20000 przebiegu, 35.000 zł. ☎(0-87)610-91-31.
1064784

CINQUECENTO 704 (1993) -11.500 zł: Zambrów, ☎(086)71-26-00.
105009

CINQUECENTO 704ED (1995 -zadbany) pierwszy właściciel, immobiliser, metalizowany, 14.500,- (086)183-586.
105034

CINQUECENTO 899 (1994), ☎(086)16-43-31.
105015

CITROEN oltcit, 1.1, (1990), 19000 km. ☎655-37-48 wew. 165.
1061817

CZĘŚCI audi, vw, samochody Niemcy. ☎(0-87)610-40-13.
1062907

FIAT 125, (1984). ☎716-13-61.
1064266

FIAT 125p (1983)- zarejestrowany. 650 zł. ☎(0-87)68-31-15.
203152

FIAT 126p, (1993), 6.200,-. ☎711-30-42.
1064742

FIAT 126p, szary, (1985). ☎716-10-07.
1064760

FIAT 126p (1992). Suwałki, ☎(0-87)66-76-19.
203128

FIAT 126P el, (1995), rozbity przód, 3.700,-. ☎(0-85)712-19-04.
1064368

FIAT tempra (1994)- TANIO. ☎(0-87)64-47-067.
203068

SEAT

Atrakcyjne ceny w kontyngencie '98

Alhambra 90.000 zł

Toledo Diesel 43.000 zł

Autoryzowany dealer i serwis BIACOMEX ul. Elewatorska 11/1, tel. 085 654 67 75

1012760

FIAT tipo 1.4ie, (1994), elektryka. ☎(0-85)655-33-81.
1064977

FORD escort 1.4, (1992). ☎(0-87)28-30-61.
1064958

FORD orion 1.6D, (1985), 7.300,-. ☎(0-85)675-10-15.
1064463

FORD sierra, (1984), benzyna, 6.700,-. ☎(0-85)730-34-49.
1064473

IVECO siodłowy, lub zamienię na osobowy. ☎(0-86)71-23-58.
1062852

JELCZ 317 wywrot, oryginał, (1983), tanio. ☎(0-85)676-21-37.
1064370

JELCZ 317 ciągnik siodłowy +naczepa "Zremb" NS-181, ładowność 20t. ☎(0-85)655-62-76.
1064981

JELCZ 325 po remoncie, (1982), 8.000,-. ☎(0-87)239-865.
1065042

JELCZ 416, 12 ton, (1989/ 90), przyczepa 11,5 t. ☎(0-86)775-228.
1064005

JELCZA 3W-620. ☎(0-85)716-83-69.
1064371

JELCZ ciągnik (1982) turbo -12.000; ☎(086)17-62-92.
105031

KABINA kamaza (stan idealny), (1992), części używane, 6.500,-. ☎(0-85)718-62-62, ☎090-29-64-29.
1060112

KAMAZ 5320 (1990) wywrot skrzyniowy, pierwszy właściciel, ☎(086)19-31-91, po 19.00.
105043

KAMAZ sztywny, tanio. Grajewo, Topolowa 3.
1064324

LIAZ wywrotka, (XI 1988). Kamaz wywrotka. Ciągnik siodłowy jelcz z naczepą, silnik liaz. ☎(0-85)719-17-18.
1064173

LUBLIN furgon, (1997 jesień), 2.4, turbo, odstąpię w leasingu, cena: 5.000 zł. ☎0-90-53-50-99.
1064485

ŁADA 1111, oka, (1991), 4.500,-. ☎(0-85)716-15-58.
1064750

ŁADA niwa, (1978), 5.000,-. ☎(0-116)63-88.
1064632

ŁADA samara, 1.5i, (1995), 12.500,-. ☎(0-85)716-28-93.
1064769

ŁADA samara, (1994), doposażona, 15.000 zł. ☎(0-85)754-71-93.
1064929

ŁADA samara, (1995), 22.000,-. ☎719-60-09.
1064681

MAGIRUS, (1983), czterotonowy, oplandekowany. ☎(0-87)644-93-01.
1064684

MAZDA 626, 2.0, 16V, (1992), pełne wyposażenie, 31.500,-. ☎744-03-80, ☎0-602-391-823.
1064665

MERCEDES 300D, (1977), 6.900,-. ☎(0-85)675-10-15.
1064462

Auto expert 1012654a

Fiat	1994	7.800 zł	czerwony
Polonez Caro 1,5	1992	7.200 zł	czerwony
Polonez 1,4 Rover	1994	12.900 zł	szary
Polonez 1,6 GLE	1993	9.400 zł	czerwony
CC 700	1997	16.300 zł	czerwony
CC 700	1993	12.500 zł	zielony met.
CC	1994	12.800 zł	zielony met.
CC	1994	13.000 zł	szary met.
CC 900	1995	15.500 zł	czerwony
UNO 1.0	1993	15.300 zł	biały
UNO 1.4	1995	17.900 zł	czerwony
Tipo	1995	19.900 zł	szary met.
Punto 75 ELX 3D	1995	23.500 zł	zielony met.
Brava 1.4	1997	31.000 zł	złoty met.
Brava 1.4	1997	31.000 zł	srebrny met.

W cenie zawarta opłata skarbowa. Proponujemy pakiet ubezpieczeniowy w PZU - 4,5%. Możliwość negocjacji cen.

Polmozbyt Plus
Białystok, ul. Zwycięstwa 10A
tel. (085) 651-25-40, 651-73-32

MERCEDES MH 100, (1992), osobowy, 27.000,-. ☎(0-87)610-91-31.
1064787

MITSUBISHI galant, 1.8GLSi, (1991), 19.000,-. ☎(0-85)66-33-659.
1064673

MITSUBISHI galant, 2.4, (1994). ☎(0-85)743-79-94, ☎0-602-338-320.
1064078

NAPRAWA samochodów francuskich. Wiklinowa 54, ☎(0-85)676-20-53.
1064916

NISSAN micra, (1988), pięciodrzwiowy, szary metalik, stan dobry, tanio. ☎(0-85)716-41-41.
1065057

OPEL -części nowe, używane. Krucza 7, ☎(0-85)745-30-23.
1061442

OPEL kadett, 1.6i, (1989), pięciodrzwiowy, szyberdach, radio, 15.800,-. ☎(0-87)610-36-89.
1064702

OPEL kadett 1.7D, (1990). ☎(0-85)721-60-56.
1064339

OSPRZĘT tylny "Ostrówek", rama jelcz 325. ☎(0-85)652-26-84.
1064326

PEUGEOT 205, 70.000 km, (1990), 12.500,-. ☎(0-85)655-32-59.
1064975

PEUGEOT J5, przeszklony, 18.000,-. ☎(0-85)653-19-46, po 20.00.
1064458

POLONEZ, (1988), 3.700,-. ☎(0-85)654-55-63.
1064748

POLONEZ, (1992), zielony, 8.300,-. ☎0-601-264-246, ☎(0-85)675-10-15.
1064464

GAZETA współczesna **KUPON NA OGŁOSZENIE ZA 2 ZŁ LUB 3 ZŁ**

Maksymalnie 5 słów (ogł. za 2 zł) lub 9 słów (ogł. za 3 zł), łącznie z adresem (telefonem), nie licząc ceny:

cena: telefon:

Ilość publikacji

☐ x 2 zł ☐ x 3 zł

imię, nazwisko:

adres, kod pocztowy:

podpis:

1. Kupony przyjmują nasze biura ogłoszeń i współpracujące agencje (adresy w gazecie). Kupon wraz z dowodem wpłaty na konto 10801024-808-27001-801000-111 PBG S.A. Grupa Pekao S.A.O/Białystok można również przesłać pod adresem: Gazeta Współczesna, 15-950 Białystok, skr. 193.
2. Publikacja pierwszego ogłoszenia nie później niż w ciągu 7 dni od daty otrzymania kuponu.
3. Ogłoszenia za 2 zł i 3 zł publikowane są w wydaniach gazety poniedziałek-czwartek (wyjątek p. 4).
4. Jednorazowe zlecenie 9 emisji ogłoszenia umożliwia druk 1 w magazynie (uwzględniamy wielokrotność 9).

Zakreśl wybraną rubrykę

- ☐ UBEZPIECZENIA
- ☐ NAUKA
- ☐ TURYSTYKA

USŁUGI
- ☐ budowa, remont
- ☐ AGD, RTV
- ☐ transport
- ☐ inne

PRACA
- ☐ zatrudnię
- ☐ szukam pracy

NIERUCHOMOŚCI
- ☐ agencje
- ☐ kupię
- ☐ sprzedam
- ☐ poszukuję
- ☐ zamienię
- ☐ wynajmę

AUTO MOTO
- ☐ kupię
- ☐ sprzedam
- ☐ naprawy
- ☐ autoalarmy
- ☐ inne
- ☐ MATRYMONIALNE
- ☐ ZDROWIE
- ☐ ZWIERZĘTA
- ☐ BIZNES

ZAKUPY
- ☐ hurtownie
- ☐ sklepy
- ☐ producenci

ROLNICTWO
- ☐ kupię
- ☐ sprzedam

RÓŻNE
- ☐ kupię
- ☐ sprzedam
- ☐ inne

DAEWOO AUTOSALON EUCAR

Oferuje samochody dostawcze i ciężarowe w dużym wyborze:



1012727

AVIA A31-T prezent niespodzianka
za 2.200 zł
do pozostałych za 1.200 zł

Lublin II	**- 32.200 zł**
Lublin II z silnikiem	
GM Holden	**- 40.990 zł**
Polonez Truck	**- 21.818 zł**
Citroën C-15	**- 28.640 zł**
	(ceny netto)

W pozostałych modelach niespodzianka do 1.200 zł

Lublin II tańszy o 5000 zł za złomowanego Żuka

Wypożyczalnia samochodów
Raty ■ Leasing ■ Używane w rozliczeniu
Części zamienne ═══ Serwis

Ełk, ul. Kilińskiego 5, tel. 621 49 47
Suwałki, ul. Pułaskiego 71, tel. 65 61 40
Giżycko, ul. Kętrzyńskiego 12a, tel. 28 55 44

POLONEZ, (1994). ☎(0-85)65-47-653.
1064758

POLONEZ 1.6, (I 1997), 16.000,-. ☎(0-86)761-067.
1064374

POLONEZ 1500, (1991), do uzgodnienia. ☎66-19-349.
1064745

POLONEZ atu, 1.6GLi, (1997). ☎(0-85)655-71-51.
1064666

POLONEZ caro 1.5SLE, (1993), 8.000,-. ☎(0-85)741-29-94.
1064474

POLONEZ truck, (1994). ☎(0-85)652-26-84.
1064328

PRZYCZEPA D-46. ☎(0-87)15-31-17, po 17.00 ☎(0-87)15-18-10.
1064067

PRZYCZEPĘ 6-tonową, wywrotka, stan bdb. Augustów, ☎(0-87)644-60-18 po 18.00.
203091

PRZYCZEPKA samochodowa, 500 zł. ☎(0-85)742-43-71.
1064059

PRZYRZĄD do kontroli geometrii kół GTO-1216. ☎(0-85)741-88-88.
1065215

RENAULT bus, max., podwyższony, (1987), benzyna, 12.000,-. ☎(0-87)230-754.
1065050

RENAULT espace 2.1TD, (1989), nieskładak, oclony, 7-osobowy, 23.000,-. ☎(0-85)676-25-53.
1064471

RENAULT safrane 2.2si, (1994), szarozielony metalik, 35.500,-. ☎0-601-264-246.
1064460

ROBUR -szafa na części, (1981). ☎(0-85)712-19-04.
1064365

ROZRUSZNIKI, alternatory, części nowe i regenerowane do samochodów zachodnich. Suwałki, ul. Kościuszki 37, tel./fax(0-87)65-13-85. Warsztatom naprawczym, taksówkarzom-RABAT!
203126

SIENA 1.4EL, (1997), gwarancja, 27.000,-. ☎(0-85)652-30-60.
1064063

SKRZYNIA ładunkowa star, silnik SW-400. ☎(0-85)652-26-84.
1064332

SPRZEDAM star 200, składak, przyczepa 6 t, stan bardzo dobry. ☎(0-87)237-189.
1063975

STAR 200, (1995), składak. ☎(0-86)75-09-81 po 18.00.
1063055

STAR 200, składak, (1995). ☎(0-86)75-09-81 po 18.00.
1065013

STAR 200 izoterma. ☎(0-87)15-31-17, po 17.00 ☎(0-87)15-18-10.
1064064

STAR autolaweta, wciągarka 20 ton, cena do uzgodnienia. ☎(0-86)75-27-89.
1064467

SUPRA 3.0i turbo targa, (1989), zamienię, dopłacę, 23.500,-. ☎(0-86)162-468, ☎0-602-637-627.
1064385

SUZUKI baleno, (1986), 1.6. ☎090-202-870.
1064455

SUZUKI maruti, (XII 1997), po wypadku. ☎(0-85)711-23-55.
1064357

SUZUKI samuraj LJ80. ☎(0-85)711-79-00.
1064355

TANIO, samochód star, izoterma na chodzie. ☎(0-86)71-40-52.
1064268

TATRA 148, wywrotka, cementowóz, zarejestrowane, ważne badania techniczne, 35.000 PLN +VAT od faktury. ☎0-601-61-79-13.
1064457

TATRA 815, (1989), roj, skrzyniowa, wywrotka, 22 t, zarejestrowana, ważne badania techniczne, możliwość pracy jako ciągnik balastowy, 55.000 PLN +VAT od faktury. ☎0-601-61-79-13.
1064454

TATRA 815, 5319, (1987), zamienię na dłuższy, 50.000,-. ☎(0-85)711-49-35.
1064621

TAWRIA, 72000 km, (1992), 5.500,-. ☎(0-85)663-35-31.
1064670

TESTER silnikowy z analizatorem spalin GS-3127. ☎(0-85)741-88-88.
1065216

TŁUMIKI, amortyzatory, haki. Suwałki, ☎(0-87)66-29-25.
202978

TOP AUTO PROPONUJE: USŁUGI SWEGO KOMISU. SPRZEDAŻ SAMOCHODÓW NOWYCH, UŻYWANYCH, ZAMIANA SAMOCHODU STAREGO NA NOWY, PREFERENCYJNE KREDYTY BANKOWE DO 6 LAT, WYCENA AUT, OCENA STANU TECHNICZNEGO, ZNAKOWANIE POJAZDÓW, ☎614-787.
1064202

TOP AUTO PROPONUJE: OPEL VECTRA 1,6 (1995), 36000 ZŁ, OPEL VECTRA 2,5 (1997) ☎661-68-02,☎661-47-87.
1064203

TOYOTA carina, 2.0D, (1985), 6.000,-. ☎(0-116)63-88.
1064634

TOYOTA corolla, (1992), 19.800,-. ☎(0-86)71-60-01.
1063100

TOYOTA corolla 1300. ☎(0-85)742-88-38.
1064337

TOYOTA liteace bus, sześcioosobowy, 1600 cmsześć. ☎(0-85)715-33-86.
1064645

TRANSIT 2.5D, (1992), krótki -lub zamiana na osobowy, 31.500,-. ☎(0-86)162-468, ☎0-602-637-627.
1064453

UAZ, stan idealny. ☎(0-87)237-189.
1064261

VOLVO F7 z podnośnikiem hydraulicznym. ☎(0-87)15-31-17, po 17.00 ☎(0-87)15-18-10.
1064065

VW jetta, (1983), 6.000,-. ☎(0-85)6-533-267 po 17.00.
1064448

VW passat, kombi, biały, 1.8, benzyna. ☎0-90-371-447.
1063096

VW passat 1.8, (1990). ☎(0-87)15-31-17, po 17.00 ☎(0-87)15-18-10.
1064066

VW passat kombi 2.0i, (1995), klimatyzacja, 43.500,- -zamienię. ☎(0-86)162-468, ☎0-602-637-627.
1064384

VW T4, (1992). ☎(0-85)744-40-18.
1064803

VW transporter, 3 miejsca +skrzynia, białe numery. ☎(0-87)619-42-87.
1064487

WARTBURG, 1.3, kombi, (1990), stan bdb, 7.200,-. ☎675-37-23.
1064615

WARTBURG, (1987), 2.700,- Sokółka. ☎(0-85)711-75-65, po 15.00.
1064316

WARTBURG 1.3, szyberdach, ☎(0-85)652-18-92, po 18.00.
1064360

WOŁGA, gaz 24, ☎(0-85)65-45-180.
1064991

WÓZEK widlak "Bułgar". ☎(0-87)651-168.
1064372

ZAMIENIĘ stara 200 na osobowy. ☎(0-86)745-165.
1064341

ŻUK izoterma, (1985), stan bdb, 3.500,-. ☎0-602-448-265.
1064432

❒ AUTOALARMY

ALARMY w budynkach- autoalarmy- immobilisery- centralzamki- radiomontaż - głośniki- anteny-zestawy głośnomówiące- ul. Św. Rocha 14A 744-51-30.
1057337

❒ INNE

AGREGAT prądotwórczy 20 kW z silnikiem. Cena do uzgodnienia. ☎(0-86)75-27-89.
1064468

KOPARKO- ładowarkę, lawetę, sprowadzam maszyny budowlane. ☎(0-86)72-24-54, ☎0-90-261-887.
1062943

MOTORÓWKĘ z silnikiem "Suzuki" 9.500,- sprzedam. ☎(0-85)743-72-09.
1064345

SPRZEDAM kanał najazdowy stalowy, stan bdb, 2.700,-. ☎(0-85)712-10-47.
1064373

ZAMIENIĘ hyundaya pony, (1991), na ciągnik lub star 200. ☎(0-85)716-81-70.
1064319

❒ USŁUGI

HAMULCE- serwis- ABS. Toczenie, wymiana tarcz, klocki. Unimot ☎742-63-58.
1062992

HOLOWANIE aut w kraju i za granicą, jednorazowo 4 auta. ☎(0-86)75-27-89.
1064465

OLEJE, filtry. Bardzo duży wybór. Unimot ☎742-63-58
1062990

BIZNES

"(0-85)732-56-81": Biuro Rzeczoznawcy, Warszawska 40.
1042731

DOBRZE prosperująca hurtownia przyjmie wspólnika. ☎090-667-336.
1064118

NIEZADŁUŻONĄ spółkę z o.o., zarejestrowaną w województwie suwalskim- kupię. ☎0602-817034.
203145

TANIO sprzedam dochodowy interes, branża spożywcza. ☎(0-85)654-60-93, po 20.00.
1064128

WSCHODNIE TOWARZYSTWO LEASINGOWE S.A. BIAŁYSTOK, UL. J.K.BRANICKIEGO 17A, ☎732-11-76, 732-89-70. LEASING: OPERACYJNY, KAPITAŁOWY -NIERUCHOMOŚCI; SAMOCHODÓW OSOBOWYCH; RATALNA SPRZEDAŻ NIERUCHOMOŚCI (OSOBY PRYWATNE).
1063497

UBEZPIECZENIA

"(0-85)732-56-81-TUK". Ubezpieczenia, Białystok, Warszawska 40.
1042730

MIESZKAŃ: (kradzież 0,4%, pożar 0,2%, zalanie 0,3%) = 0,7%. ☎(0-85)732-56-81 -"TUK".
1062592

UBEZPIECZENIA komunikacyjne, -tanio, Botaniczna. ☎(085)744-55-48.
1063498

☎(0-85)732-56-81- "TUK": nawiążemy korzystną współpracę agencyjną.
1062593

NAUKA

ANGIELSKI, ☎(0-85)742-00-67 do 14.00.
1064514

ANGIELSKI. ☎(0-85)744-71-02.
1064447

KPKM -szkolenie kierowców autobusowych, ☎(0-85)742-36-03/2114, Składowa. Istnieje możliwość zatrudnienia.
1059826

KURS prawa jazdy, kat. ABTCE, rozpoczęcie 10.07.98, godz. 17.00 i 13.07.98, godz. 16.00. Ośrodek Szkolenia Kierowców "Centrum", Lipowa 31/33, lok. 18, ☎(0-85)74-20-962.
1064282



KURSY: agent celny, kasjer walutowy, finanse i rachunkowość, rachunkowość spółek, komputerowe, język angielski, sekretarek, maszynopisanie. ZKiDE, Jurowiecka 33, ☎(0-85)676-18-62.
1062346

LICEUM Ogólnokształcące dla Dorosłych, ☎(0-85)742-03-04.
1061572

POLICEALNE Studium Ekonomiczne dla Dorosłych Wschodnioeuropejskiego Instytutu Gospodarki prowadzi nabór na rok szkolny 1998/99. Szkoła posiada uprawnienia szkoły publicznej. Informacje: Białystok, ul. Ciepła 40, pokój 4C, ☎675-13-51.
1062506

WAKCYJNE spotkania komputerowe dla dzieci i młodzieży, ☎(0-85)65-13-494.
1061874

ZAOCZNE dwuletnie studium: informatyka, turystyka, hotelarstwo. ☎(0-85)742-79-88.
1055270

ZAOCZNE Studium Ekonomiczne przyjmuje zapisy na rok szkolny 1998/99: technik ekonomista, technik informatyk. Jurowiecka 33, ☎(0-85)676-18-62.
1062340

TURYSTYKA

BELGIA, Niemcy, czwartki. ☎(0-85)716-24-05.
1062911

BELGIA, ☎(0-85)711-42-08.
1057875

"BOGUMIŁ" -przewóz osób Hannover -Frankfurt. W soboty. (086)186-313, 0602-18-55-99.
104999

FRANKFURT, Hanower- osobowym. Suwałki, ☎(0-87)67-02-53.
203147

KOLONIE w Augustowie (495,-), ☎(0-85)654-24-52.
1057600

"LWÓW bez tajemnic", "As", ☎(0-85)7-436-304.
1062507

MAZURY -lipiec, pokoje, domki. ☎(0-87)610-21-97.
1064264

"MAZURY": domki, pokoje -tanio. ☎(0-87)610-21-97.
1056832

PIELGRZYMKI: kraj, Europa. "As", ☎(0-85)7-436-304.
1062508

TANIE wczasy lecznicze, "As", ☎(0-85)7-436-304.
1062504

TANI obóz -jezioro. "As", ☎(0-85)7-436-304.
1062503

USA -Kanada -Meksyk, ☎(0-89)527-30-07.
1061611

WCZASY na Mazurach w Pensjonacie "KOROL". Posiadamy domki campingowe, pole namiotowe, sprzęt pływający nad Jeziorem Łaśniady. ZAPRASZAMY!!! ☎(0-85)675-58-59, ☎090-34-85-14, ☎(0-87)619-67-78.
1063789

WYCIECZKI szlakiem Mickiewicza, "As", ☎(0-85)7-436-304.
1062505

WYNAJEM autokarów -wycieczki, pielgrzymki. ☎(0-85)742-44-15.
1062448

ZAKUPY

❒ SKLEPY

DRZWI antywłamaniowe, JUWENT już za 1310 zł, drzwi wejściowe, wewnętrzne PORTA, zamki, sprzedaż-montaż. Centrum Techniki Zabezpieczania Mienia, ☎653-90-36
1063742

FRANCUSKIE PRZYDOMOWE OCZYSZCZALNIE ŚCIEKÓW ŁĄCZNIE Z MONTAŻEM. "KARST" MARCZUKOWSKA, 6 TEL.(0-85)651-55-66 (7.00 -17.00).
1063534

KOMPLETNE WYPOSAŻENIE ŁAZIENEK ☎518-207 ZWYCIĘSTWA 8E.
1064024

NAMIOTY, łyżworolki, turystyka, Warszawska 67/1
1058804

TYRSTYKA, namioty, łyżworolki, Piłsudskiego 3.
1058803

❒ HURTOWNIE

BOR - MAZ sc
CZYNNIKI CHŁODNICZE
GAZY TECHNICZNE
GAZ PROPAN-BUTAN
OLEJ OPAŁOWY
EŁK, GDAŃSKA 40
TEL.(087) 610 36 49
D1012566

HURTOWNIA odzieży używanej w Łomży zaprasza, ☎(086)18-42-66.
105033

HURTOWNIA odzieży używanej, Białystok, Sienkiewicza 81/3, lok. 09, ☎(0-85)752-951, 9.00- 16.00.
1051911

NAMIOTY, sport, turystyka, Równa 15.
1058802

WYPOSAŻENIE SKLEPÓW I MAGAZYNÓW, PROJEKTOWANIE WNĘTRZ, MONTAŻ, TRANSPORT. Białystok, ul. Swobodna 25A, ☎543-150, tel./fax 547-043.
1057335

KOSTKA BRUKOWA
■ obrzeża i krawężniki
■ płytki i trylinka
■ płyty ażurowe
BUDROMAT Żodzie 1/k. Moniek tel. (085) 16 26 05
D1012501

❒ PRODUCENCI

KOSTKA brukowa, kompletne nawierzchnie, gwarancja. BRUX Białystok ul. Produkcyjna 102 ☎(085)654-24-54.
1062703

OGRODZENIA betonowe, 225 zł/m.b. ☎(0-86)741-262.
1064543

PARKIET, mozaika, schody z Hajnówki. (0-85)683-29-20.
1061372

PARKIET, ☎(0-85)675-36-62.
1061483

PARKIET, ☎(0-85)719-41-54.
1056441

PARKIET, ☎(0-85)719-41-54.
1065007

PRODUCENT siatki ogrodzeniowej. ☎(0-87)218-397.
1064251

PRODUCENT SPRZEDA ATESTOWANĄ KOSTKĘ BRUKOWĄ Z NIEMIECKIEJ WIBROPRASY ZENITH, UL. KOMUNALNA 3 ☎085/53-88-22, 539-781.
1057336

SCHODY, boazeria. ☎(0-85)682-28-73.
1062935

ZDROWIE

* Alergia. Bezbolesne testy i leczenie. Centrum Medycyny Holistycznej w Białymstoku wykonuje testy na 2500 alergenów oraz odczulanie (metoda S.l.T.) na urządzeniach najnowszej generacji. Rzymowskiego 43/28. Zapisy telefoniczne: ☎(0-85)745-32-62, 10.00- 19.00.
1057334

ALERGOLOG, astma, pyłkowica, odczulanie, testy. Białystok, Wyszyńskiego 1, ☎0-601-345-390, ☎(0-85)661-45-19. Wysokie Mazowieckie, wtorki od 15.00, Szpitalna 5.
1061172

APARATY słuchowe. Stołeczna 25 (wejście od Wyszyńskiego) ☎744-44-19
1059975

BADANIE włosów ☎744-44-19.
1059977

BEZOPERACYJNE leczenie kamicy żółciowej, nerkowej, prostaty, hemoroidów ☎44-44-19.
1059978

BIELACTWO, łuszczyca ☎(0-601)21-43-88.
1059979

CUDOWNA TERAPIA SIT. Nerwice- depresje- astma- alergie- choroby układu pokarmowego, krążenia- choroby stawów, kości i mięśni- cukrzyca- prostata. Rzymowskiego 43/28. 745-32-62. 10.00- 19.00.
1057333

FLAGYL, ☎(0-85)6-54-65-85.
1064323

GABINET GINEKOLOGICZNY dr Iwona Chomczyk, Waszyngtona 1/9, ☎0602463159, ☎(0-85)654-78-82.
1059778

GABINET masażu leczniczego, bioenergoterapii, akupresury, rehabilitacji ruchowej, Grajewo, ul. Wojska Polskiego 55. Zgłoszenia po godz. 19.00, Jadwiga Chmielewska -fizjoterapeuta, (086)18-62-60.
105040

OKAZJA
OGŁOSZENIA DROBNE ZA DARMO!!!
MOŻESZ ZLECIĆ TELEFONICZNIE NIE WYCHODZĄC Z DOMU!
WYSTARCZY PODAĆ CENĘ SPRZEDAWANEGO TOWARU.
745-45-65
BEZPŁATNE TYLKO DLA OSÓB FIZYCZNYCH

NAJNOWOCZEŚNIEJSZE, efektywne odchudzanie (mezoterapia, masaż odchudzający, homeopatia). Kleosin, ☎(0-85)663-14-62.
1058242

OPERACJE plastyczne, skuteczne, nowoczesne odmładzanie (Kolagen, Embrioblasty, Peeling). ☎(0-85)663-14-62.
1057868

OTYŁOŚĆ, trądzik, łysienie -Kleosin, ☎(0-85)663-14-62.
1064295

PSYCHIATRA -ADAM CHOROSZUCHA, przyjmuje codziennie, Świętojańska 17/1. Informacja: ☎(0-85)327-735.
1050595

SOCZEWKI kontaktowe, kolorowe, toryczne. Płyny dezynfekujące. Stołeczne 25 (wejście od Wyszyńskiego ☎(085) 744-44-19.
1059982

STOMATOLOG, Malmeda 1, róg Lipowej, lok. 112. Porcelana, ☎(0-85)742-22-55, (10.00-18.00).
1063717

UNITY, fotele, krzesełka, kompresory firm "RITTER", "KAVO", "SIEMENS", cena do 14.000 zł. ☎0-602-44-87-52.
1063927

VIAGRA, ☎0-602-818-985.
1064272

ZAŚWIADCZENIA (prawo jazdy, świadectwa kwalifikacji, badania okresowe). Kleosin, ☎(0-85)663-14-62.
1064294

ROLNICTWO

❒ KUPIĘ

CIĄGNIK U-16-14 do (1990). ☎(0-89)742-36-25.
1063937

KUPIĘ ciągnik ogrodniczy. ☎(0-85)663-28-89.
1064520

PŁUGI czwórki. ☎(0-85)719-65-84.
1064548

ŻYTO, pszenicę w ilości powyżej 20 ton. ☎(0-87)68-55-50.
203028

❒ SPRZEDAM

ABC hodowcy: zbiorniki, dojarki, ☎(0-85)745-30-46.
1062658

AGREGAT uprawowy bierny, 5,4 m szerokość. ☎(0-86)76-86-57.
1064246

BANIAK do mleka, 600 l, dojarkę przewodową, tanio, Westfalia. ☎(0-85)712-48-70.
1063138

BRZOZA "8" sucha: Chojny Młode 28 k.Łomży (Chojnowski Józef).
105029

C-330, Zetor 5011, kosiarka rotacyjna. ☎(0-85)745-23-44.
1064297

C-360-3P, (1983), z kabiną, stan idealny, ☎(0-85)650-21-99, ☎0-602-557-199.
1064909

CHŁODZIARKA 200l, 1600,-. ☎(0-85)745-13-51.
1064583

CHŁODZIARKA do mleka 700 l, ☎(086)17-70-82.
105041

CHŁODZIARKA do mleka 750 l, jałówki wysoko cielne. ☎(0-85)716-83-49.
1062871

CHŁODZIARKI do mleka 150 -200l ☎(0-85)721-60-56.
1064540

CIĄGNIK C-330 (1985). ☎(0-87)66-79-26.
203123

CIĄGNIK C-360, (1988). ☎(0-87)643-19-41.
1064542

CIĄGNIK C-360, C-360-3P. ☎(0-86)72-48-22.
1064961

CIĄGNIK C-360; 3p, kombajn, prasa "Welger", przyczepa 6-tonowa, dojarki przewodowe, zbiorniki mleka, inne maszyny rolnicze, akumulatory. ☎(086)17-93-19.
105004

CIĄGNIK C-385, U-912. ☎(0-89)742-36-25.
1063935

CIĄGNIKI, przyczepy, kombajny, Z-056, Z-058 (raty, gotówka). Toczyłowo koło Grajewa. ☎090-387-992.
1064968

CIĄGNIK MF-255. ☎(0-85)72-19-392 po 20.00.
1064777

CIĄGNIK Zetor 7245 (1989). ☎(0-87)64-42-110.
203155

CZĘŚCI do pras. Naprawa. ☎(0-87)644-93-77.
202937

CZĘŚCI ZAMIENNE DO KOMBAJNÓW, CIĄGNIKÓW ROLNICZYCH, PRAS I AKUMULATORÓW. "MOTOZBYT", ELEWATORSKA 52, ☎(0-85)651-85-12.
1062776

CZĘŚCI ZAMIENNE DO KOMBAJNÓW : BIZON, CLAAS, M-F, ☎730-32-66, 730-96-86.
1062826

DOJARKĘ przewodową, chłodziarkę Alfa Laval, 1200 l, 11.000,-. ☎(0-86)75-44-65.
1062854

DUŻY wybór: kombajny, prasy, baniaki na mleko -tanio. ☎(0-85)737-56-78.
1061318

DWA siewniki zbożowe firmy "Amazone", niemieckie. ☎(0-85)712-58-04, po 20.00.
1064507

EŁK, SUWALSKA 64, ☎(0-87)620-13-21. KOMBAJNY ZBOŻOWE, ZIEMNIACZANE, PRASY, CIĄGNIKI, SCHŁADZARKI. RATY.
1063491

JOHN Deere 730, Fahr 1000M, prasy, siewnik, zbiorniki, WC-5. Kol. Przytulanka 56.
1064213

KARP -narybek lipcowy: ☎(086)16-39-00.
105017

KLATKI wyproszeniowe (400,-), owies 60t. ☎(0-87)239-804.
1062740

KNURKI hodowlane rasy PBZ Diuroc xPietrę. ☎(0-86)761-121.
1064303

KOMBAJN Bizon Z0-56, ☎(086)71-72-74.
105054

KOMBAJN JOHN-DEREE, 4,30 m, kabina, sieczkarnia, 40.000 zł. CLASS, 3 m, 29.000 zł. ☎(0-85)656-04-52.
1064122

KOMBAJNY, prasy, ciągniki, części (pasy) inne- raty. ☎(0-87)644-93-77.
203079

KOMBAJNY. ☎(0-85)653-03-53.
1064965

KOMBAJNY zbożowe, ciągniki (niemieckie). ☎(0-52)385-45-25, ☎(0-52)385-19-63.
1063983

KOMBAJNY zbożowe Claas, FAHR, inne, duży wybór -tanio -raty, ☎(0-87)231-126, ☎090/53-64-37.
1062969

KOMBAJNY zbożowe duży wybór, prasy. Mścichy, k.Radziłowa. ☎(0-86)72-24-54, ☎0-90-261-887.
1062945

KOMBAJN Z-056 -tanio. ☎090-265-438.
1064290

KOMBAJN zbożowy Z-056, 25.000 zł. ☎(0-85)719-60-90.
1065185

KOMBAJN ziemniaczany "Anna": ☎(086)17-12-08, po 16.00.
105028

KOMBAJN ziemniaczany "Anna", (1983). ☎(0-86)743-398.
1064713

KOMBAJN ZO-20 lub zamienię na samozbierającą. ☎(0-86)761-745.
1065187

KOPACZKĘ elewatorową. ☎(0-85)716-51-19.
1064526

KOPARKA "Białoruś" rolnicza 700Mtg, (1985). Żuk szafa, stan bdb. Strękowa Góra 43, gm. Zawady.
1064941

KROWY dojne, jałówki wysoko cielne, cieliczki -hodowlane, byczki, jałówki mięsne. ☎0-602-195-649.
1064306

MŁOCARNIA, 400 zł, snopowiązałka. Bełda 21, gm. Rajgród.
1064963

ORKAN, talerzówka. ☎(0-85)719-27-27.
1064243

PHU "Agrotechnika"- prasy, chłodziarki, prasa belująca, ciągnik rolniczy, kombajn podwieszany. Gwarantujemy części i serwis. Pisz, Warszawska 41, ☎(0-87)23-25-17, ☎(0-87)23-47-86, ☎0-90-53-60-27.
1064402

PRASA Z-224. ☎(0-86)77-42-66.
1064021

PRASA Z-230. ☎(0-86)764-548.
1064954

PRASĘ K-442. Plewki 9, gmina Rutki.
1065218

PRASĘ Kuna, snopowiązałkę, tanio. ☎(0-87)164-553.
1065084

PRASĘ zwijającą, oprzyrządowaną, tanio. ☎(0-86)71-75-61, wieczorem.
1064242

PRASY (części), kombajny, ciągniki, przewracarki, przyczpy samozbierające. ☎(0-87)644-93-77, ☎(0-87)67-82-20.
202814

PRASY do słomy, siewnik. ☎(0-85)685-20-00 wew. 141.
1065033

PRZYCZEPA asenizacyjna 9.000 l. ☎(0-85)716-77-66.
1060085

PRZYCZEPA barakowóz, przyczepa wywrotka D-47A. Klepacki, Knyszyn, Grodzieńska 111.
1060084

PRZYCZEPA samozbierająca, pług 3-skibowy, 4-skibowy- sztywne. Płty drogowe, żuk osobowy (1992). ☎(0-87)15-82-32.
203116

PRZYCZEPA wywrotka, 4.5 t. jednotłokowa, 35.500 zł. ☎(0-85)71-61-303.
1065114

PRZYCZEPĘ rolniczą, dojarkę. Hryniewicze Małe 9, Sokołowska.
1065106

PRZYCZEPĘ wywrotkę: ☎(086)183-713, po 20.00.
104908

SCHŁADZARKI do mleka. ☎(0-85)741-07-04, ZUH "WATT", Malmeda 12.
1063707

SCHŁADZARKI konwiowe do mleka, zbiorniki. Raty tel.(085)67-51-686, ul. Fabryczna 2a - "Skartex".
1062774

SCHŁADZARKI mleka przewoźne, stacjonarne, legalizacja -transport, serwis, od 1500,-, ☎(0-87)230-754.
1061454

SIECZKARNIĘ samobieżną Z-320. ☎(0-85)716-81-39.
1064201

SNOPOWIĄZAŁKA, stan bdb. ☎(0-86)743-393.
1065085

SPRZEDAM ciągnik C-330, składak. ☎(0-85)73-75-499.
1064038

SPRZEDAM D-75. ☎(0-86)761-791.
1065018

SPRZEDAM prasę international, chłodziarkę basenową 500 l. Stefan Albiński, Biała Piska, ul. Kajki 3/1.
1064396

SPRZEDAM tanio siano ubiegłoroczne w belach, słoma owsiana, prasa kostkująca, sieczkarnie samobieżne i inne. ☎(0-87)237-189.
1063976

SPYCHARKI, koparki- ETC-2011. ☎(0-87)66-40-01.
203142

ŚRUTA sojowa, olej paszowy, wentylatory. ☎(0-85)718-52-61.
1060882

U-914, U-912, C-360, U-1201. ☎(0-86)71-48-37.
1064305

URSUS C-330, stan bdb, (1980). ☎(0-86)75-32-45.
1064957

UWAGA: wszystkie pasy klinowe do zachodnich maszyn rolniczych. ☎(0-87)644-93-77.
203053

UŻYWANE maszyny rolnicze- raty. ☎(0-87)644-93-77.
203080

WIĄZAŁKĘ, tanio, stan dobry. ☎(0-86)761-189.
1064267

ZETOR 7011 (1982), C-360 (1980), C-360-3P (1985), T25A (1977), ☎(086)17-62-67.
105051

ZWIERZĘTA

BOUVIER des Flandres -szczenięta po championach. ☎(0-85)663-23-66.
1064017

KARP -narybek lipcowy: ☎(086)16-39-00.
105018

KONIA arabskiego hodowli Janów Podlaski - sprzedam. ☎(0-85)741-80-20.
1063781

ROTTWEILERY, wybitne. ☎(0-85)730-06-23.
1064036

ROTTWEILERY- szczenięta, szczepione, sprzedam. ☎(0-87)67-69-55.
203098

SPRZEDAM klacze małopolskie i kucyki. Danowski, Toczyłowo, k.Grajewa.
1064053

SZKOLENIE psów -Zakład Hodowli i Tresury Psów "KJON". ☎(0-87)61-99-128.
1064126

WYŻŁY szczenięta, ☎(0-85)732-48-03.
1064801

YORKSHIRETERIERKI pekińczyki miniaturki, szczepione. ☎(0-85)653-57-07.
1063836

RÓŻNE

❒ KUPIĘ

AKUMULATORY. ☎090-326-942.
1063702

CZĘŚCI do silnika motorowodnego "Moskwa", ☎(086)180-401.
105035

FRYZY dębowe, ☎(0-85)682-31-17, wieczorem.
1064218

KABEL 4x16 miedź (miękki), 80 mb. ☎(0-85)716-23-49.
1064546

SKUPUJĘ stare meble, zegary, srebra, obrazy, inne starocie. ☎(0-83)371-25-86.
1064904

❒ SPRZEDAM

AGREGAT chłodniczy, 2,5 kW. ☎(0-85)741-35-63.
1063010

AGREGAT tynkarski, ATM36S. Suwałki, ☎(0-87)67-56-14.
203157

DESKĘ podłogową 25 zł /mkw., ☎(0-86)720-166.
1059399

DESKI, krokwie, łaty -producent. ☎(0-85)71-94-688.
1057960

DYLE 50, pierwsza klasa oraz calówkę, duża ilość -tanio. ☎(0-85)716-23-49.
1064537

DYLE dębowe, suche, "8". ☎(0-85)721-16-93.
1064263

GARAŻE metalowe. ☎(0-85)655-55-98.
1064102

GRUBOŚCIÓWKA trzystronna. ☎(0-85)683-46-38.
1064265

KOPARKA Waryński K-408 szerokie gąsienice, 280 mtg, od nowości, silnik Lejland, ☎(086)19-31-91, po 19.00.
105042

MAGIEL. ☎(0-87)610-13-32.
1064179

MASZYNY do napoi 1.5l., piec cukierniczy, ubijaczkę SAF-35. ☎(0-86)755-722, ☎(0-86)755-003.
1064172

MASZYNY do obróbki drewna -nowe. Tel. (0-12)656-14-52.
1064135

MYJNIĘ samochodową, niemiecką. ☎(0-87)23-25-17, ☎(0-87)23-47-86, ☎0-90-53-60-27.
1064389

OKAZYJNIE pustaki 12, 18, 24 cm ze Śniadowa, gm. Przytuły, ☎0602-13-83-17.
105044

Przyjmujemy ogłoszenia do gazety RZECZPOSPOLITA
Biura Reklam i Ogłoszeń "Gazety Współczesnej"
Białystok, ul. Suraska 1, tel. 42-51-16
Łomża, Al. Legionów 7, tel. 16-56-97
Suwałki, ul. Kościuszki 32, tel. 66-57-26
Giżycko, ul. Pocztowa 3, tel. 52-80

PIEC gazowy dwufunkcyjny automatik. ☎(0-87)162-791 lub 162-942.
203143

PIEC kaflowy do rozbiórki. ☎(0-85)718-23-60.
1065130

PONTON. ☎(0-85)743-50-14, po 15.00.
1064687

POSZUKUJĘ odbiorców trocin. ☎(0-87)68-57-69, ☎(0-87)68-54-52 po 20.00.
203064

PUSTAKI stropowe Ackerman, 20 cm wysokości, 1700 sztuk, pustaki siporeks. ☎(0-86)76-86-57.
1064244

PUSTAKI wiórobetonowe -energooszczędne, uniwersalne. Bloczki fundamentowe. "KOK-POL" Nowodworce, ☎(0-85)719-41-07.
1065128

RAINBOW odkurzacz -okazyjnie! ☎(0-85)73-29-779.
1065193

REGAŁY sklepowe, ☎(0-86)75-09-81 po 18.00.
1065015

SPRZEDAM deski sosnowe, suche 32 mm. ☎(0-86)763-846.
1065023

SPRZEDAM frezarkę poziomą, fabryczną do drewna, automat do ostrzenia pił tartacznych. ☎(0-87)237-189.
1064260

SPRZEDAM piec do centralnego ogrzewania. Tel. (085)651-55-66.7.00 - 17.00.
1063536

STOŁY bilardowe, gry wideo mega- tech 20", flipper- stan bdb. ☎(0-87)68-58-29 lub 68-51-15.
203146

STRAGAN, Kawaleryjska w bardzo dobrym punkcie, ☎(0-85)718-87-57, ☎090/227-909.
1062880

TANIE komputery- firmowe, składaki, 3-letnia gwarancja, serwis. Suwałki, ☎0602-783-465.
203173

TANIO pasiekę pszczelą, 90 zł za ul z pszczołami. ☎(0-116)37-69.
1064907

TARCICA świerkowa, sezonowana, ☎(0-87)68-58-09.
203065

XIX-WIECZNY kredens dębowy, bogato rzeźbiony. ☎(0-87) 644-55-78.
1064443

ZBIORNIKI stalowe, używane o pojemności 20 -25.000 litrów. ☎(0-85)873-22-46.
1064176

ŻAGLÓWKĘ "BEZ II". ☎(0-85)663-27-97.
1064539

❒ INNE

ELEKTRONARZĘDZIA -wypożyczalnia, Kopernika 5, ☎(0-85)448-482.
1047149

PRZYJMĘ piasek z wykopu. ☎0-602-527-754.
1064008

ZŁOM wywożę. ☎(0-85)744-54-11.
1063642

MATRYMONIALNE

AMERYKANIN, kawaler, polskiego pochodzenia, pozna w celu matrymonialnym PANNĘ w wieku do 30 lat- zdjęcie mile widziane. Listy kierować pod adresem: Ireneusz Niemiec, ul. Polna 9, 16-400 Suwałki.
203129

Koledze
Januszowi Pytel
wyrazy głębokiego współczucia z powodu śmierci
MATKI
składają współpracownicy z Wydziału KWP w Białymstoku
(101283)

PANU ZENONOWI WALUSIOWI
wyrazy serdecznego współczucia z powodu śmierci
OJCA
składają pracownicy Firmy "WAL-DREW" w Ełku i Żarnowie
(101283)

Wyrazy głębokiego współczucia
Koleżance
Wiesławie Janczewskiej
z powodu śmierci
OJCA
składają:
Dyrekcja i pracownicy Warmińsko- - Mazurskiego Banku Regionalnego S.A. Oddział w Łomży
(10112)

Wyrazy głębokiego współczucia
Panu Komendantowi st. bryg. mgr. Aleksandrowi Krachało
z powodu śmierci
OJCA
składają:
pracownicy Komendy Wojewódzkiej Państwowej Straży Pożarnej w Łomży
(10112)

Adamowi Mips
z powodu śmierci
MATKI
wyrazy szczerego współczucia
składają:
wszyscy pracownicy
Tele Inter Communication
D1012842

TVP 1

7.00 Kawa czy herbata? – magazyn poranny, w tym Wiadomości oraz Szkółka wspinaczki **8.00** Dziewczyny z centrali – serial prod. ang. **8.30** Wiadomości **8.41** Prognoza pogody **8.45** Lato z Misiem i Margolcią – program dla dzieci **9.10** Podróże z Aleksandrem i Emilią: Przygoda w Orient-Ekspresie – film anim. prod. franc.-kanad. **9.35** Łowcy przygód – program dla dzieci **10.00** Milagros – serial prod. włoskiej **10.50** Lumen 2000 – cykl dok. prod. USA **11.15** Grajmy w szachy – historia, teoria i nauka gry **11.25** Lato z magazynem notowań: Królowe gór – Wisła, Po torach i lasach – felietony rolnicze **12.00** Wiadomości **12.10** Agrobiznes – rolniczy magazyn informacyjny **12.20** Rozmowy o reformie – program public. **12.40** Klan – telenowela prod. polskiej **13.30** KINO LETNIE: Cyganeczka – film muz. prod. USA

15.50 Nić Ariadny – teleturniej komputerowy

16.15 Moda na sukces – serial obycz. prod. USA

16.40 Rzeczpospolita Samorządowa

17.00 Teleexpress

17.25 Meego – serial kom. prod. USA

17.55 Na scenie świata: Człowiek – marionetka

18.25 Stop klatka – magazyn filmowy

18.35 Goniec – tygodnik kulturalny

18.50 Flesz-Wiadomości

18.53 Prognoza pogody

19.00 Wieczorynka – „Muminki"

19.30 Wiadomości

19.56 Sport

19.59 Prognoza pogody

20.10 Urlop w Wenecji – melodramat prod. amer.-ang.

21.55 Jaka Polska? – magazyn samorządowy

22.05 W centrum uwagi – program public.

22.20 Kabaret Starszych Panów: Wieczór XII – Nieznani sprawcy

23.30 Wiadomości

23.37 Sport

23.40 Testament wieków: Gasnące mity – film dok.

0.25 Ostatnia godzina – thriller prod. duńskiej (1995). Reż. Martin Schmidt. Wyk.: Peter Jorde, Lene Laub Oksen, Rikke Louise Andersson.

Siedmioro uczniów ostatniej klasy szkoły średniej zostaje niespodziewanie wezwanych do szkoły w piątek po południu. Jest wśród nich ładna i miła Nicoline, klasowy wesołek Rasmus, szkolna piękność Iris, jej przyjaciółka, zdecydowana i twarda Inga, elegancki Taus, niechlujny i agresywny Kenneth, spokojna, zamknięta w sobie Augusta. Nie wiedząc o co dokładnie chodzi, wszyscy zjawiają się, tak jak ich proszono, w szkolnym laboratorium biologicznym. Stwierdzają, że poza nimi w budynku nikogo nie ma, ale postanawiają zaczekać na wyjaśnienie sprawy. Gdy spostrzegają, że drzwi klasy zamknięto od zewnątrz, zaczynają podejrzewać, że ktoś zwabił ich w pułapkę. Wkrótce okazuje się, że trzyma ich w szachu okrutny, żądny zemsty morderca. Czas 77 min.

1.45 Łowcy ognia

TVP 2

7.00 Sport telegram – przegląd wydarzeń sport.

7.05 Dziennik krajowy – serwis informacyjny

7.25 Krok za krokiem – serial prod. USA **7.50** Studio urody – program sportowo-rekreacyjny **8.00** Wiadomości TVP Białystok **8.30** W labiryncie – serial prod. polskiej **9.05** Czterej pancerni i pies: **Most** – serial prod. polskiej **10.00** Chcecie bajki – oto bajka – program dla dzieci **10.10** Arktyka: Morsy i orki – serial dok. prod. ang.-włoskiej **10.40** Sprycjan i Fantazjo – serial anim. **11.05** Siedem życzeń – serial prod. polskiej **12.00** Baw się razem z nami: Dozwolone od lat 40 **13.00** Panorama **13.20** Dziennik krajowy **13.40** Relaks z... Poznania

15.10 Przystanek Alaska – serial prod. USA

16.00 Panorama

16.10 Studio sport: Europejski przegląd piłkarski

16.35 5 x 5 Wygrajmy razem – teleturniej

17.05 Ale heca – program dla młodych widzów

17.30 Wiadomości TV Białystok

18.00 Panorama

18.10 Obiektyw

18.35 Jeden z dziesięciu – teleturniej prowadzony przez Tadeusza Sznuka. Numer telefonu 0–70075800

19.05 Ekspres reporterów – program Blanki Danilewicz

19.35 Plecak pełen przygód – serial prod. pol. dla młodych widzów

20.05 Przeżyjmy to jeszcze raz: Wielki Piknik Dwójki w Pułtusku

20.50 Mistrzostwa Świata w Piłce Nożnej Francja '98 1/2 finału w przerwie meczu Panorama

23.05 Panorama

23.25 997 – magazyn kryminalny Michała Fajbusiewicza

23.55 Sport telegram – przegląd wydarzeń sportowych

24.00 VIII Międzynarodowy Festiwal Teatralny – Malta '98

POLSAT

6.00 Poranek z Polsatem **7.45** Polityczne graffiti **7.55** Poranne informacje **8.00** Maska – serial anim. dla dzieci **8.30** Znak Zorro – serial przygod. prod. USA **9.00** Tarzan – serial przyg. prod. USA **9.30** Żar młodości – kanad. ser. obycz. **10.30** Przyjaciele – serial komediowy prod. USA **11.00** Roseanne – serial komed. prod. USA **11.30** Nikita – serial sensac. prod. USA **12.30** Kalambury – pr. rozryw. **13.00** Rykowisko **13.30** Izba Gmin – pr. public. **14.00** Disco Relax

15.00 Garfield – serial anim.

15.30 Lato z Polsatem

16.00 Informacje

16.15 Lato z Polsatem

16.45 Dziewięciu wspaniałych: gra – zabawa

17.15 Rykowisko

17.45 Przyjaciele – serial komed. prod. USA

18.15 Roseanne – serial komediowy prod. USA

18.45 Informacje

19.00 Znak Zorro – serial

19.30 Tarzan – serial przyg. prod. USA

20.00 Tekwar – serial sensac. prod. USA

20.50 Losowanie LOTTO

21.00 FILM TYGODNIA: Ogóras – komedia prod. USA

22.55 Wyniki losowania LOTTO

23.00 Informacje i biznes informacje

23.20 Polityczne graffiti

23.30 Mity Kalifornii – komedia prod. USA

1.10 Plastic TV

1.30 Przytul mnie

2.30 Jacek Ziobro Super Star

TVN

6.15 Jolanda – telenowela prod. argent. **6.45** Telesklep **7.15** Hardcastle i McCormick – serial sensac. prod. USA **8.15** Kucyki i przyjaciele – serial anim. dla dzieci **8.35** Conan – Łowca przygód – serial anim. **9.00** Szkoła złamanych serc – serial dla młodzieży prod. austral. **9.30** Nieśmiertelny – serial przygod. prod. USA **10.30** Mike Hammer – serial krym. prod. USA **11.30** Big Star Party – superlista **12.30** Manuela – telenowela prod. argent. **13.30** Jolanda – telenowela **14.00** Telesklep **14.30** Kucyki i przyjaciele – serial anim. dla dzieci **14.55** Conan – łowca przygód – serial anim. dla dzieci

15.20 W naszym kręgu – serial dla młodzieży

15.45 Szkoła złamanych serc – serial dla młodzieży

16.15 Nieśmiertelny – serial przygod. prod. USA

17.15 TVN Fakty regionalne

17.30 Co za dzień – program rozrywkowy

18.00 Magnum – serial sensac. prod. USA

19.00 TVN Fakty

19.20 Pogoda

19.25 Sport

19.30 Więzy rodzinne

20.00-23.00 ŚRODA DLA ZUCHWAŁYCH

20.00 Beverly Hills 90210 – serial obycz. prod. USA

21.00 Jedwabne pończoszki – serial sensacyjny prod. USA

22.00 Pani komisarz – serial sensac. prod. niem.

23.00 Magia kina – dok.

23.30 Nocny trwamwaj TVN

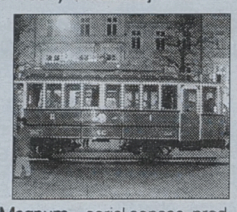

0.30 Magnum – serial sensac. prod. USA

1.20 Granie na ekranie – program rozrywkowy

NASZA TV

8.00 Nasza dzieciom: Zwierzątka z Transylwanii – serial prod. ang., Oddział dziecięcy – serial obycz. prod.ang. **9.00** Zawsze razem – serial obycz. prod. kanad. **9.30** City – serial prod. brazyl. **10.00** Antonella – serial **10.45** Rytmy – serial prod. USA dla młodzieży **11.30** Dziedziczna nienawiść – serial prod. braz. **12.30** Jan Krzysztof – serial prod. franc. **13.30** Nasz sklep – zakupy w TV **14.00** Antonella – serial prod. hiszpańskiej **14.55** Szczęśliwa ósemka – propozycje do listy przebojów

15.00 City – serial

15.30 Zawsze razem – serial obycz. prod. kanad.

16.00 Zwierzątka z Transylwanii – serial

16.30 Oddział dziecięcy – serial prod. ang.

17.00 Lato w Studiu AGNES

17.30 Klub na plaży – serial prod. braz.

18.00 Nasze wiadomości

18.15 Dziedziczna nienawiść – serial

19.10 Rytmy – serial prod. USA dla młodzieży

20.05 Eddie i krążowniki – film obycz. prod. USA (1983). Reż. Martin Davidson. Wyk.: Tom Berenger, Ellen Barkin, Michael Pare, Joe Pantoliano.

Bohaterką tego filmu jest dziennikarka telewizyjna, która zbiera materiały biograficzne dotyczące gwiazdy rocka lat 60. Eddiego Wilsona. Według oficjalnych danych piosenkarz zginął w wypadku samochodowym. Ale jego ciała nigdy nie odnaleziono. Zginęły też taśmy z zapisem ostatnich nagrań. W rolach głównych wystąpiła znakomita para aktorów – Tom Berenger i Ellen Burstyn. Czas 91 min.

21.45 Nasze Wiadomości

22.00 Aniołki Charliego – serial krym. prod. USA

23.00 Nasze auto – magazyn motoryzacyjny

23.30 Przed premierą: „Strzał z klepki" – komedia prod. USA

RTL 7

7.00 Muzyka w RTL 7 **7.10** Campbellowie – serial **8.00** Teleshopping **8.30** Siódemka dzieciakom: Superpies, Powrót do przyszłości – seriale animowane **9.25** Słodka dolina – serial dla młodzieży **9.45** Sunset Beach – serial obyczajowy **10.30** Ostatnie małżeństwo Ameryki – komedia prod. USA **12.15** Ukryta kamera – pr. rozrywkowy **12.40** Federalni – serial krym. **13.30** Teleshopping **14.00** Campbellowie – serial

14.50 Słodka dolina – serial dla młodzieży

15.20 Siódemka dzieciakom: Superpies, Powrót do przyszłości, Tajemnicze złote miasta – seriale animowane

16.40 Ukryta kamera – program rozrywkowy

17.10 Sliders – serial SF

18.00 Sunset Beach – serial

18.50 7 minut – wydarzenia dnia

19.00 Prawo i bezprawie – serial sensacyjny

19.55 Wysokie obcasy – film obycz. prod. hiszp.

21.55 Murder Call – serial sensacyjny

22.45 Crime Story – serial kryminalny

23.35 Sliders – serial SF

0.20 Prawo i bezprawie – serial sensacyjny

1.05 Crime Story – serial

1.45 Muzyka w RTL 7 oraz prognoza pogody

TV BIAŁYSTOK

8.00 Wiadomości TV Białystok **8.05** Budzik **8.30** Program dnia **8.35** Maria z przedmieścia – serial **9.15** Owadolandia – Turkuć Podgryzak – franc. serial anim. **9.30** Animaland ameryk. serial anim. **9.50** Opowieść o mądrym królu – Dźwięki i zapachy **10.00** Kapitan Sen – Koszmar z Loch Ness – ang. serial anim. **10.25** Czas czy nie czas? – Kwestia koloru – kanad. serial fab. **10.40** Julek nad morzem – serial fab. **10.50** Nieujarzmiona Afryka – Duma jest głodna **11.20** Don Kichot – hiszp. serial fab. **12.00** Wojna nieznana – Wyzwolenie Ukrainy – film dok. **12.40** Warzywnik – angielski serial poradnikowy **13.05** Przed siebie – magazyn turystyczny **13.35** Serce Clarity – serial prod. meks. **14.40** Panorama

15.05 Wiadomości TV Białystok

15.10 Owadolandia – Turkuć Podgryzak – serial anim. prod. franc.

15.25 Animaland

15.30 Opowieść o mądrym królu – Dźwięki i zapachy

15.40 Kapitan Sen – Koszmar z Loch Ness – serial anim. prod. ang. dla dzieci

16.05 Czas czy nie czas? – Kwestia koloru – serial fab. prod. kanad.

16.30 Wojna rosyjska – krew na śniegu – serial dok. prod. ang.

17.30 Znane, nieznane – cykl dok.

18.00 Panorama

18.10 Obiektyw

18.30 Kartka z kalendarza

18.35 Maria z przedmieścia – serial

19.30 Nieujarzmiona Afryka – Duma jest głodna – serial przyrod.

20.00 Don Kichot – hiszp. serial fab.

20.50 Wojna nieznana – Wyzwolenie Ukrainy – film dok.

21.30 Pogranicza medycyny – Podobne leczy podobne

21.45 Wiadomości TV Białystok

22.05 Nasz gość zaprasza – program public.

22.35 Program muzyczny

22.50 Płonące serca – film obycz. prod. USA

TV POLONIA

7.00 Sport telegram **7.05** XXV Ogólnopolskie Spotkania Zamkowe – Śpiewajmy Poezję – Olsztyn '98: Lubomski na trawie **8.00** Mistrzowie konserwacji – reportaż Stanisława Ryszarda Kubiaka **8.30** Wiadomości **8.45** Klan – serial prod. polskiej **9.15** Od rozbioru do wolności – teleturniej **9.45** Tylko muzyka **10.45** Wielka gra – teleturniej **11.30** Zaproszenie: Na miotle z Łysicy – program krajoznawczy W. Nowakowskiego **12.00** Wiadomości **12.15** Życie na gorąco: Saloniki – serial sensac. prod. polskiej **13.35** Scena country **14.05** „Tymona Terleckiego życie pełne teatru" – film dok.**14.30** Ach, co to był za czołg – film dok. **14.45** Sejmograf **15.00** Panorama **15.20** Program dnia **15.30** Auto-Moto-Klub – magazyn sportów motorowych **15.45** Przegląd prasy polonijnej **16.00** Historie: Krwawa lekcja – reportaż **16.20** Warownie pogranicznych szlaków: Radzyń Chełmiński **16.30** Klan – serial prod. polskiej **17.00** Teleexpress **17.15** Wielka Gra – teleturniej prowadzony przez Stanisławę Ryster **18.05** Na królewskim trakcie **18.15** Gwiazdozbiór polskiego sportu: Kazimierz Górski, Jerzy Pawłowski **19.15** Dobranocka: Przygody Sindbada – serial anim. dla dzieci **19.30** Wiadomości **19.55** Prognoza pogody **20.00** Kazimierz Wielki – film histor. prod. pol. **21.10** Z archiwum i pamięci: „Ściąga z mojego życia" – Agnieszka Osiecka – program muzyczny **22.05** ZE SZTUKĄ NA TY: Skąd ta wrażliwość:Paweł Huelle **22.35** Towarzystwo Dramatyczne im. Aleksandra Fredry Fredreum w Przemyślu – film dok. **23.05** Panorama **23.20** Biografie: „Pamięć" – film dok. **24.00** Lato w filharmonii: Dawne arie śpiewa Małgorzata Armanowska **0.30** W centrum uwagi – pr. public. **0.50** Przygody Sindbada **1.00** Wiadomości **1.25** Sport **1.27** Prognoza pogody **1.30** Gwiazdozbiór polskiego sportu **2.30** Panorama **2.50** „Kazimierz Wielki" **4.00** Z archiwum i pamięci **4.55** ZE SZTUKĄ NA TY **5.35** W centrum uwagi – pr. public. **5.50** Sejmograf **6.05** Tow. Dramatyczne im. A. Fredry **6.30** Klan – film prod. polskiej

POLSAT 2

7.00, 15.00 Dance TV **7.30, 15.30** Festiwal Polsat Dance **7.45, 15.45** Plastic TV – progr. muz. **8.00, 13.30** TV Shop **8.30** Czarodziejka z Księżyca **9.00** Power Rangers – serial **9.30** Nieustraszony – serial krym. **10.30** Czarne kapelusze – serial **11.30** Żar młodości – serial **12.30** Tajemnicza dama – telenowela **14.00** Soundtrack **14.30** Mag. Motor. Młodych **15.30** Festiwal Polsat Dance **15.45** Plastic TV **16.00** Nieustraszony – serial krym. **17.00** Informacje **17.10** Czarodziejka z Księżyca **17.35** Power Rangers – serial **18.00** Cwaniak – serial sensac. **19.00** Tajemnicza dama – telenowela **19.55** CNN News **20.10** Dynastia – serial **21.00** Nagi kraj – dramat prod. austral. **22.35** Cena sprawiedliwości – dramat sensac. prod. franc. **0.15** Przytul mnie – nocny pr. muz.

POLONIA 1

4.00 Top Shop **13.30** Stellina – serial **14.30** Top Shop **17.15** Babar – serial animowany dla dzieci **17.45** Namiętności – serial obycz. **18.45** Werdykt – talk show **19.15** Fachowiec radzi – program poradnikowy **19.50** Klub Hawaje – serial dla młodzieży **20.30** Stellina – serial **21.30** Godzina z... White Snake live – program muzyczny **22.30** Top Shop

ATV

6.05 Świat i cztery kółka **6.30** Życie Kamila Kuranta – serial **7.30, 11.30, 15.00** Zakupy w ATV **8.00** Westgate – serial sensac. **9.00** 74,5 Nowa fala – serial. **10.00** Pago Pago – teleturniej **12.00** Wędrówki Edgara – film dok. **12.30** Brynek – film dok. **13.00** 74,5 Nowa fala – serial **14.00** Mix – pr. muz. **14.30** Zebra – program muz. **15.00** 130 bmp – pr. muzyczny **15.30** Tego już za wiele – serial **16.00** Smak muzyki – magazyn muz. **16.30** Xapatan – teleturniej **18.00** 74,5 Nowa fala – serial **19.30** Men – magazyn dla mężczyzn **20.00** Wrestling **21.00** Życie Kamila Kuranta – serial **22.00** Westgate – serial sensac. **23.00, 1.30** Emanuelle w podróży dookoła świata – film erot. **0.30** Tego już za wiele – serial **1.00** Zakupy w ATV

ATV 2

6.00-19.00 ATV Smyk – blok programów dla dzieci **19.00** Nasza Juliette – dramat prod. franc. **20.30** Teatrzyk intryg przedstawia **21.00** Racja stanu – film sensac. prod. franc. **22.40** ATV idzie do kina – przegląd nowości kinowych **23.00** Frankenstein 90 – film fantast. prod. franc. **0.30** To jest kino – mag. filmowy **1.00** Drapieżcy z Atlantydy – film SF prod. włoskiej **2.30** ATV idzie do kina – przegląd nowości kinowych

HBO

8.15 Pret-a-porter – komedia prod. USA **10.25** Anioł stróż – komedia prod. USA **11.50** Parszywa dwunastka – film woj. prod. USA **14.25** Chłopcy dziadziusia – dramat prod. USA **15.55** Młode strzelby 2 – western prod. USA **17.40** Goofy na wakacjach – film anim. prod. USA **19.00** Królestwo niedźwiedzi – film przyr. prod. włoskiej **20.00** Jeszcze bardziej zgryźliwi tetrycy – komedia prod. USA **21.40** Zagniewani młodociani – komedia prod. USA **23.05** Jeffrey – dramat prod. USA **0.40** Uśpieni – dramat prod. USA

CANAL +

7-8.25 i 18-20 – program niekodowany

7.00 Szymon mówi show **7.05, 18.50** Cyberia **7.15, 18.05** Diabelski Młyn – anim. **7.55, 18.55** Łapucapu **8.00** Świat według Dave`a – serial **8.30** Zawód: dziennikarz – film **10.25** Katastrofy – serial dok. **10.55** Szczeniacka miłość – film **12.30** Szeroki Horyzont – dok. **13.30** Samotność we dwoje **15.15** DESER – film krótkometr.**15.30** Bujać w chmurach **17.05** 13. posterunek – serial **17.35** Blake i Mortimer – anim. **18.00, 18.50** Nie przegap **19.00** Siły przyrody: Słońce i księżyc **20.00** Dr Halifax 2 – Jakie to romantyczne – film sensac. **21.35** Nowojorski walc – film **23.10** SUPERDESER: Książkoman **23.50** BEZ-MIAR TV **0.15** Osaczona – thriller prod. USA **2.00** Wszyscy mówią: Kocham cię – komedia **3.45** Sanktuarium – komedia

EUROSPORT

8.00 Premiere – dziennik poranny piłkarskich MŚ '98 **9.00** Piłka nożna: Finały XVI MŚ '98 we Francji – 1 mecz 1/2 finału **11.00** Tenis ziemny: Turniej ATP w Gstaad **15.00** Jeździectwo: Puchar Narodów w Modenie **16.00** Piłka nożna: Finały XVI MŚ '98 we Francji – 1 mecz 1/2 finału **18.00** Speedworld – magazyn **19.00** Kręgle: Golden Tour w Dreźnie **20.00** Rzutki: German Open w Dortmundzie **21.00** Boks: Walki zawodowców **22.00** Sumo: Turniej Basho w Tokio **23.00** Piłka nożna: Finały XVI MŚ '98 we Francji – 2 mecz 1/2 finału **1.00** Journal – dziennik wieczorny piłkarskich MŚ '98

DISCOVERY

(P) – polska wersja językowa

17.00 (P) Wędkarski świat R. Hunta **17.30** (P) Najlepsze samochody: Panard **18.00** (P) Pierwsze loty: Każdego dnia lepszy model **18.30** (P) Punkty zwrotne historii: Napoleon najeżdża Rosję **19.00** (P) Weterynarz **19.30** (P) Dzikie Discovery: Żyrafy **20.30** (P) Niesamowity Wszechświat A.C.Clarke`a: Święte relikwie **21.00** (P) Zwierzę X **21.30** Tajemniczy świat Arthura C. Clarke`a: Dziwna zwierzęca moc **22.00** (P) Wszystko o...wielorybach **23.00** (P) Łowcy krokodyli: Powrót w dzikie strony **24.00** (P) Profesjonaliści: Zakręt śmierci **1.00** (P) Pierwsze loty: Każdego dnia lepszy model **1.30** (P) Najlepsze samochody **2.00** (P) Niedźwiedzia natura: Atak

TEATRY

Teatr Dramatyczny im. Al. Węgierki w Białymstoku – nieczynny (przerwa urlopowa).
Białostocki Teatr Lalek – nieczynny (przerwa urlopowa).

KINA

W BIAŁYMSTOKU

„POKÓJ" – „Wydział pościgowy" (USA, l. 15), godz. 13.00, 15.30, 18.00, 20.30, „Dzikie żądze" (USA, l. 18), godz. 14.00, 16.00, 18.00, 20.00.
„TON" – „W akcie desperacji" (USA, l. 15), godz. 15.00, 18.45, „Chinese box" (USA, l. 15), godz. 16.45, 20.30.
„FORUM" – „Żołnierze Kosmosu" (USA, l. 15), godz. 14.00, 18.00, „Brooklyn Boogie" (USA, l. 15), godz. 16.15, 20.15.
„SYRENA" – „Kiler" (pol., l. 15), godz. 16.00, „Historie miłosne" (pol., l. 15), godz. 17.30, „Kamasutra" (ang., l. 18), godz. 19.00, transmisja meczu z Mistrzostw Świata w Piłce Nożnej Francja `98 Francja – Chorwacja (transmisja bezpośrednia), cena biletu – 7 zł.

KINA W WOJEWÓDZTWACH
BIAŁOSTOCKIM

Drohiczyn „Daniel" – „Teoria spisku" (USA, l. 15).
Siemiatycze „Chrobry" – „Kasamowa" (USA, l. 12).
Sokółka „Sokół" – „Cudze szczęście" (pol., l. 15).

ŁOMŻYŃSKIM

Łomża „Millenium" – „Przodem do tyłu" (USA, l. 15), godz. 18.00, 20.00.

SUWALSKIM

Suwałki „Bałtyk" – „Mała Syrenka" (USA, b.o.), godz. 16.00, „Lekcja przetrwania" (USA, l. 15), godz. 17.45, „Barwy kampanii" (USA, l. 15), godz. 20.00.
Augustów „Iskra" – „Dzień zagłady" (USA, l. 12), „Spona" (pol., l. 12).
Ełk „Polonia" – „Na ostrzu szpady" (franc., l. 15), godz. 16.00, „Titanic" (USA, l. 15), godz. 18.15.
Giżycko „Fala" – „Wielkie nadzieje" (USA, l. 15), godz. 17.00, „W akcie desperacji" (USA, l. 15), godz. 19.00.
Mikołajki „Żagiel" – „Siedem lat w Tybecie" (USA, l. 15), „Człowiek w żelaznej masce" (USA, l. 15).
Pisz „Stolica" – „Żołnierze Kosmosu" (USA, l. 15), „Królestwo zielonej polany, powrót 2" (pol., b.o.).
Węgorzewo „Mewa" – „Krzyk 2" (USA, l. 18).

W RAZIE WYPADKU

Policja – tel. 997
Straż Pożarna – tel. 998
Pogotowie Gazowe – tel. 992
Pogotowie Ciepłownicze – tel. 993
Pogotowie Elektryczne – tel. 991
Pogotowie Techniczne Wodociągów – tel. 994
Pogotowie Weterynaryjne – tel. 983
Informacja o usługach – tel. 951
Telefoniczna Agencja Informacyjna – tel. 744-63-45 (7), 94-77
Pomoc drogowa – tel. 96-37
Centrum Informacji Turystycznej i Kulturalnej im. Ludwika Zamenhofa – tel./fax 745-46-00
Dom Pogrzebowy, Żabia 11, (085) 65-24-911 (całodobowy) 1018718

SŁUŻBA ZDROWIA
W BIAŁYMSTOKU

Pogotowie Ratunkowe, ul. Poleska 89, tel. biuro wezwań 970, 999, 65-24-192.
Informacja Pogotowia, tel. 74-22-222
Ambulatorium Pogotowia, ul. Poleska 89
– **Pediatryczne** – czynne w dni robocze w godz. 19-7, w wolne soboty w godz. 15-7, w niedziele i święta w godz. 7-7
– **Internistyczne** – czynne codziennie przez całą dobę
– **Stomatologiczne** – czynne w dni robocze w godz. 19-7, w wolne soboty w godz. 15-7, w niedziele i święta w godz. 7-7
– **Gabinety zabiegowe:**
– **Internistyczny dla dorosłych** – czynny codziennie przez całą dobę
– **Gabinet dla dzieci** – czynny w dni robocze w godz. 19-7, w wolne soboty w godz. 15-7, w niedziele i święta 7-7
– **Ambulatorium Chirurgiczne dla dorosłych**, ul. Białówny 11, tel. 746-00-10
– **Ambulatorium Chirurgii Dziecięcej**, ul. Wołodyjowskiego 3 a, tel. 742-59-60
„Hospicjum" Dom Opatrzności Bożej, ul. Świętojańska 1c, tel. 7415-607 – czynny przez całą dobę.
„Hospicjum Domowe", ul. Piotrkowska 2, tel. 7421-000, godz. 15-17.00 (w dni robocze).

APTEKA ostry dyżur
ul. Suraska 2, tel. 742-04-53, ul. Mickiewicza 27, tel. 73-23-024

SZPITALE
DYŻURY CODZIENNE

Woj. Szpital Zespolony im. J. Śniadeckiego, ul. M. Skłodowskiej-Curie 25, tel. 742-16-21 do 26, 742-70-41 – dyżuruje **rehabilitacja** oraz oddziały dziecięce: **chirurgia, renimacja, laryngologia**.
Woj. Szpital Specjalistyczny im. K. Dłuskiego, ul. Żurawia 14 do godz. 15 tel. 7327-570, 7327-694, po godz. 15 tel. 7323-593 dyżurują oddziały: **choroby płuc dzieci, sztucznej nerki, zakaźny dorosłych**.
Specjalistyczny Dermatologiczny ZOZ, ul. Św. Rocha 3, tel. 7425-301, 7420-206;
Regionalny Szpital Onkologiczny, ul. Ogrodowa 12, tel. 7320-116.

OSTRE DZYŻURY
w dniu 8 VII 1998 r.

CHIRURGIA, REANIMACJA, WEWNĘTRZNY, LARYNGOLOGIA, OKULISTYKA, NEUROLOGIA – Państwowy Szpital Kliniczny im. J. Sztachelskiego, ul. M. Skłodowskiej-Curie 24, tel. 742-24-31 do 39, 742-36-13 do 16.
POŁOŻNICTWO z GINEKOLOGIĄ – Woj. Szpital Zespolony im. J. Śniadeckiego, ul. Warszawska 15, tel. 7327-100.
ODDZIAŁ GRUŹLICY, ZAKAŹNY DZIECIĘCY – Woj. Szpital Specjalistyczny im. K. Dłuskiego, ul. Żurawia 14 do godz. 15 tel. 7327-570, 7327-694, po godz. 15 tel. 7323-593.
DZIECIĘCY WEWNĘTRZNY + NEUROLOGIA, LARYNGOLOGIA, OKULISTYKA, INTENSYWNA TERAPIA – Dziecięcy Szpital Kliniczny, ul. Waszyngtona 17, tel. 742-40-31.

W ŁOMŻY

Pogotowie Ratunkowe – tel. 999 oraz 163-855
Pogotowie Chirurgiczne – Szosa Zambrowska 1/27 – czynne przez całą dobę.
Woj. Szpital Zespolony, ul. M. Skłodowskiej-Curie 1, tel. 16-24-01.
Apteka (ostry dyżur), ul. Dworna 35, tel. (086) 163-244.

W SUWAŁKACH

Pogotowie Ratunkowe – tel. 999
Woj. Szpital Zespolony, ul. Szpitalna 60, tel. 67-25-46.
Szpital Miejski Zespołu Opieki Zdrowotnej, ul. Kościuszki 101, tel. 662-241.

TELEFONY ZAUFANIA

Białystok – tel. 988, czynny codziennie w godz. 18-4 (poniedziałki – zwłaszcza problemy alkoholowe)
Białystok – Telefon zaufania dla kobiet w ciąży i rodzin – 73-22-222,
Ochotniczy Białostocki Klub „Amazonki"
Stowarzyszenia do Walki z Rakiem, 73-22-222, poniedziałki, środy, w godz. 15-18.
Białystok – Telefon zaufania dla dzieci – 74-25-640, czynny wtorki, piątki w godz. 14-17.
Łomża – tel. 988, czynny w poniedziałki, środy i piątki w godz. 16.30-21.30.
Łomża – Telefon zaufania dla kobiet 164-553, poniedziałek, czwartek, godz. 20.00-22.00.
Suwałki – tel. 988, 674-941, czynne codziennie (oprócz sobót, niedziel i świąt) w godz. 18-6.

RADIO BIAŁYSTOK

(72,8; 72,68; 99,4; 99,6; 98,6 MHz)
Program regionalny
Wiadomości Radia Białystok co godzinę – wydanie główne 7.00, 16.00
Wiadomości w skrócie: 5.30, 6.30, 7.30, 8.30, 16.30, 17.30; Przegląd prasy: 5.15, 6.20; O tym się mówi: 6.45, 7.18; Informacje z przejść granicznych: 5.38, 6.12, 8.15, 12.08, 15.08, 16.24; Sport: 5.32, 7.45, 18.05, 19.05, 21.05; Moto Radio: 6.15, 8.15, 12.09, 15.05, 16.24; Reporterzy informują: 5.23, 5.45, 6.40, 6.45, 8.20, 16.39, 16.45, 17.21, 17.40, 17.45; Regionalne notowania walutowe: 8.39, 11.08; Serwis kulturalny: 7.13, 8.40, 16.13, 16.55; Pogoda dla alergików: 6.55, 7.55, 8.32, 14.55, 16.55, 17.55
5.00 Fakty i muzyka (wiadomości co 30 min) – aud. prowadzi Andrzej Ryczkowski; 5.45 Zielone studio; 9.10 STUDIO LATO – prowadzi Renata Reda; 9.23 Pogodowe co nieco; 9.40 Powieść w Radiu Białystok – O. Tokarczuk „Podróż Ludzi Księgi"; 11.15 Reportaż; 11.53 English on... Route 66; 14.15 Powieść w Radiu Białystok: O. Tokarczuk „Podróż Ludzi Księgi"; 15.10 CO NIESIE DZIEŃ – prowadzi Dariusz Kuć; 16.00 FAKTY I MUZYKA (wiadom. co 30 min) – prow. Jacek Kaliszewski; 18.10 Muzyczny telefon – oprac. A. Maciorowska; 18.30 UKRAIŃSKA DUMKA – prow. Sławomir Sawczuk Wasiluk; 18.45 Pod znakiem Pogoni – prow. Marek Zabrocki; 19.05 Sport – Mistrzostwa Świata w Piłce Nożnej; 19.10 Magazyn dla niepełnosprawnych – Stanisław Pulnar; 19.30 CZAS MELOMANA – aud. Magdaleny Gajl; 20.05 DOBRANOCKA; 20.15 Rozmowy o zachodzie słońca – prow. Tomasz Wolski; 21.30 Historia jednego klawesynu – aud. A. Danilczuka; 22.00 REFLEKTOREM PO ŚWIECIE – program BBC; 23.05 NOCNA ORKIESTRA RADIA BIAŁYSTOK – prow. J. Doroszkiewicz

RADIO AKADERA

(71,24; 87,7 MHz)
Serwis informacyjny – 6.00-0.00 co godzinę; Ogłoszenia – 7.15-20.15 co godzinę; Konkursy – 10.15-11,55, 15.10-16.55
6.05-10.00 Prezentuje Marcin Moniuszko; 6.15 Przegląd prasy lokalnej; 6.30 Informacje lokalne, komunikaty; 6.50 Halo granica; 7.20 Radiowy Komunikat Drogowy; 7.30 Serwis lokalny; 7.45 Przegląd prasy lokalnej; 8.30 Serwis lokalny, komunikaty, sytuacja na przejściach granicznych, noc na służbie, kursy walut; 8.40 Nasze Miasto Nasze Sprawy; 9.10 Horoskop; 9.30 Informacje lokalne, komunikaty, kursy walut, propozycje kulturalne na dziś; 9.45 Porady Prawnika; 10.00-15.00 Prezentuje Krzysztof Sadowski; 10.05-11.55 Konkurs (dwie części) (tel. 7422-414); 12.00 Serwis lokalny, komunikaty, informacje z przejść granicznych; 12.05-14.00 Szafa gra – czyli piosenki wybierane przez słuchaczy; 13.10 Horoskop; 13.20 Radiowy Komunikat Drogowy; 13.45 Notowanie Giełdy Papierów Wartościowych, kursy walut; 14.05 Serwis lokalny; 15.00-20.00 Popołudnie z Akaderą – prezentuje Robert Baran; 15.20 Radiowy Komunikat Drogowy; 15.10-16.55 Konkurs (dwie części) tel. 7422-414; 16.05 Serwis lokalny, kursy walut, informacje z przejść granicznych, propozycje kulturalne na dziś; 16.45 Porady Prawnika (powtórka z godz. 9.45); 17.10 Horoskop; 18.05 Serwis lokalny; 19.05 Nowości muzyczne Radia Akadera; 19.30 Lista Przebojów Radia Akadera (skrót); 20.05 Serwis lokalny; 20.00-22.00 Szafa Gra; 22.00-1.00 Letni Wieczór z Radiem Akadera – prezentuje Mariusz Rosołowski; 1.00-6.00 Nocny odlot

RADIO ŁOMŻA

(68,45 MHz)
Serwisy informacyjne: 5.00, 6.00, 7.00, 8.00, 9.00, 10.00, 12.00, 14.00, 16.00, 18.00, 20.00, 22.00
Łomżyński Informator Radiowy: 6.30, 7.30, 8.30, 14.30, 16.30; Informator Turystyczny: 11.00, 13.00, 15.00, 17.00; Sport: 10.30, 12.30, 15.30, 18.30; Ogłoszenia 10 min po każdej pełnej godzinie
6.15 Słowo Boże; 8.15 Auto-Info; 9.15 Gość Dnia; 9.45 Notowania Walutowe; 10.15 Auto-Info; 13.15 (sobota, niedziela) Auto-Motor i Sport: 13.30 (piątek) Dwa kwadranse z Panią Domu, (sobota) Chip – magazyn komputerowy; 14.30 (niedziela) Spotkanie z Biskupem Łomżyńskim; 15.45 Serwis ekonomiczny; 16.45 Notowania walutowe; 17.15 Gość Dnia; 18.05 Godzinka Dipolo (niedziela) Lista Przebojów Dipolo; 19.05 Koncert Życzeń; 20.05 Audycje cykliczne: (poniedziałek) Prezentacje Łomżyńskie, (wtorek) Audycja historyczna, (środa) HAY – magazyn muzyczny, (czwartek) XL – magazyn muzyczny, (piątek) Lista Przebojów Radia Łomża, (sobota) Dyskoteka Radia Łomża, (niedziela) Sport w Radiu Łomża; 22.05 Łomżyńskie Noce Radiowe

RADIO 5

(70,52; 73,28; 91,2 MHz)
Wiadomości z kraju i ze świata – od 6.00-10.00 i 18.00-0.00 co godzinę oraz o 12.00, 14.00 i 16.00; Wiadomości lokalne – 6.05-9.05 co godzinę, 11.05, 13.05, 17.05; Przegląd prasy – 6.45, 7.45, 8.45; Ogłoszenia – 8.30-18.30 co godzinę 6.00-9.00 Poranek Radia 5 (m.in. echa dnia, horoskop, poranny konkurs informacyjny, notowania walut); 7.30 Klakson – dla kierowców; 8.35 Wiadomości gospodarcze; 8.40 Wybór piosenki dnia; 9.35 Gość Radia 5; 11.15-12.00 Telefon dla Ciebie (67-80-00); 12.20 Porady Prawnika; 13.20 Konkurs; 15.20 Klakson – dla kierowców; 16.20-18.00 Magazyn reporterów; 19.10-21.00 Wieczór DJ 'a; 21.10 Jazz w Radiu 5; 1.00-3.00 Zadzwoń, wybierz i zapowiedz (tel. dla słuchaczy 67-80-00)
PROGRAM 1
(225 kHz, 68,60; 70,01; 70,22; 106,4 MHz)
PROGRAM 2
(88,3; 92,0; 92,3; MHz)
PROGRAM 3
(66,41; 71,12; 72,02; 90,5; 96; 96,6; 98,5 MHz)
RADIO BIS
(88,3; 92,0; 92,3 MHz)
RADIO MARYJA
(67,55; 102,0; 102,6; 104; 104,7; 107,9 MHz)
RADIO RMF FM
(66,7; 89; 91,1; 91,5; 91,9; 100,2; 102 MHz)
RADIO ZET
(65,99; 101,4; 104,0; 107,3 MHz)
RADIO BAB (69,05 MHz)
RADIO WAWA (88,6 MHz)
RADIO JARD (89,2 MHz)

WAKACYJNE propozycje

Województwo białostockie

Dziś (8 lipca):

▮ Osowicze koło Białegostoku. Wstęp bezpłatny do Muzeum Wsi Białostockiej. W godz. 8-15 można obejrzeć stare wiejskie budownictwo, rzeźby ludowe oraz wystawy: „Sochy, sierpy, stępy, czyli o niegdysiejszym gospodarstwie" oraz „Środki transportu wiejskiego".

▮ Choroszcz. Wstęp bezpłatny do Muzeum. Do obejrzenia wnętrza letniego Pałacu Branickich. Zwiedzanie w godz. 10-15.

▮ Sokółka. Sokólski Ośrodek Kultury zaprasza w godz. 11-14 na zajęcia teatralne. Uczestnicy będą przygotowywali sztukę teatralną (również kostiumy i scenografię). Uroczysta premiera odbędzie się na zakończenie zajęć.

▮ Białystok. Teatralna atmosfera będzie także w Białostockim Ośrodku Kultury (ul. Legionowa 5). O godz. 10 można będzie obejrzeć bezpłatny spektakl pt. „Fraszki-Ruraszki". Początek o godz. 10.

Jutro (9 lipca):

▮ Białystok. W godz. 10-17 wstęp bezpłatny do Muzeum Historycznego przy ul. Warszawskiej 37. Od kilku dni czynna jest wystawa pt. „Portret artystyczny rodziny Sadowskich".

Białystok. Bezpłatny wstęp do Galerii „Arsenał" przy ul. Mickiewicza 2. W godz. 10-17 można obejrzeć dwie wystawy sztuki współczesnej: Andrzeja Bąkowskiego i Stevena Randa.

Białystok. Galeria im. Sleńdzińskich (ul. Waryńskiego 24a) zaprasza dzieci na bezpłatne zajęcia plastyczne. Początek o godz. 12 (zajęcia będą trwały 1,5 godziny).

Białystok. Białostocki Ośrodek Kultury zaprasza dzieci i młodzież na wycieczkę „Poznaj swój gród". Będzie przewodnik. Początek o godz. 10. Impreza jest bezpłatna.

▮ Bielsk Podlaski. Bezpłatny wstęp do Muzeum przy ul. Mickiewicza 56. Do obejrzenia są trzy wystawy: „Białostocczyzna w fotografii", „Rzemiosło artystyczne" oraz „Rysunki Mirosławy Niewińskiej" (absolwentki I LO w Bielsku Podlaskim, obecnie psycholog, pracuje i mieszka w Paryżu).

▮ Sokółka. W godz. 11-14 zajęcia teatralne dla dzieci i młodzieży w Sokólskim Ośrodku Kultury. Wstęp wolny.

(MN)

Województwo łomżyńskie:

Dziś (8 lipca):

▮ Łomża. Kolejny dzień zajęć Wakacyjnego Studia Piosenki (godz. 10–14). Zajęcia z dziećmi poprowadzą Jan Suchodoła i Magda Synow. Dla najmłodszych dzieci gry i zabawy plastyczne prowadzi Anna Bureś (także w godz. 10–14). Obie imprezy w lokalu MDK–DŚT przy ul. Wojska Polskiego 3.

▮ Grajewo. Miejski Dom Kultury zaprasza dzieci w godz. 10–14 na zajęcia plastyczne, muzyczne, taneczne, gry, zabawy i konkursy oraz dyskotekę.

▮ Kolno. Wakacje w domu kultury jak zwykle w godz. 10–18. O godz. 12 rozpoczyna się impreza pt. „Wakacyjne spotkania z plastyką". Omawiana będzie technika plastyczna zwana makramą.

▮ Wysokie Maz. Miejski Ośrodek Kultury zaprasza do swojej kawiarni dzieci, gdzie w godz. 11–15 odbędzie się projekcja bajek wideo.

▮ Zambrów. Miejski Ośrodek Kultury zaprasza dzieci w godz. 10–15. Dziś proponuje zajęcia plastyczne: malarstwo, rzeźbę oraz zabawy na świeżym powietrzu. Tematem zabaw w tym tygodniu jest morze. Dzieci poznają słownictwo żeglarskie i morskie, przebierają się i charakteryzują na „istoty morskie".

Jutro (9 lipca):

▮ MDK–DŚT Łomża. Kolejny dzień zajęć w Wakacyjnym Studio Piosenki (w godz. 10–14) oraz dla najmłodszych gry i zabawy plastyczne (w tych samych godzinach).

▮ MDK Grajewo. W godz. 10–14 zajęcia plastyczne, muzyczne i taneczne. Gry, zabawy, konkursy, dyskoteka dla dzieci.

▮ MDK Kolno. W godz. 10 – 18 gry świetlicowe, tenis stołowy, bilard.

▮ MOK Wysokie Maz. W kawiarni o godz. 17 dyskoteka dla uczniów szkół podstawowych, o godz. 19 – dla młodzieży ze szkół średnich. Od godz. 15.30 zajęcia w pracowni plastycznej.

▮ MOK Zambrów. W godz. 10–14 gry i zabawy dydaktyczne, zajęcia sportowo-rekreacyjne, zabawy indywidualne. Nadal zabawa przebiega pod hasłem „morze".

(MK)

Województwo suwalskie:

Dziś (8 lipca):

▮ Suwałki. Regionalny Ośrodek Kultury i Sztuki zaprasza na interesujące wystawy do swoich galerii: „Chłodna 20" – ekspozycja pt. „Plakaty" autorstwa Stasysa Eidrigaviciusa; „Pacamera" – wystawa fotograficzna „Antypocztówki" Anny Beaty Bohdziewicz.

▮ Augustów. Miejski Dom Kultury zaprasza na koncert włoskich instrumentalistów „Tchola Trevisane". W programie: muzyka sakralna włoskiego i angielskiego renesansu. Koncert odbędzie się o godz. 19.30 w kościele pw. NMP.

▮ Węgorzewo. Muzeum Kultury Ludowej: „Magister Georgius Andreas Helwing" – wystawa poświęcona 250. rocznicy śmierci najbardziej znanego w historii węgorzewianina, wybitnego botanika, historyka, archeologa. Ekspozycję można oglądać do końca lipca, pon. – piątek, godz. 8–18, sob.–niedz. 10–18.

Budynek dworca PKP – ekspozycja pt. „100-lecie kolei w Węgorzewie". Wystawa czynna pon.–piątek w godz. 8 –17, sob.–niedz. 10–17.

Jutro (9 lipca):

▮ Węgorzewo. Miejsko-Gminny Ośrodek Kultury – impreza muzyczna „Reggae Shanking, Węgorzewo`98" Wystąpią zespoły ATOM, NBS, O-ZONE, WALDEN, BERKLEJDY, JAFIA NAMUEL; dziedziniec węgorzewskiego zamku, godz. 18, wstęp 2 zł (w przypadku złej pogody występ odbędzie się w sali widowiskowej MGOK).

(gram)

Festyny mniejszości

W najbliższą niedzielę, 12 lipca odbędą się dwa białoruskie festyny ludowe: w Łosince, gmina Narew (początek o godz. 13) i nad Zalewem „Bachmaty" w Dubiczach Cerkiewnych (godz. 17). Organizują je Zarząd Główny Białoruskiego Towarzystwa Społeczno-Kulturalnego, Zarządy Gmin i Gminne Ośrodki Kultury.

Koncertować będą znane i popularne zespoły artystyczne z Białostocczyzny i z Republiki Białoruś. Prowadzona będzie sprzedaż kaset magnetofonowych z nagraniami najładniejszych piosenek oraz wydawnictw książkowych BTSK z udziałem autorów.

(jc)

Po losowaniu

W Łodzi bez entuzjazmu

W Anglii boją się podróży

W Łodzi losowanie Pucharu Europy nie wywołało wielkiej euforii. Włodarze i trenerzy mistrza Polski ŁKS–Ptak, jakkolwiek zdają sobie sprawę, że wyeliminowanie Kjapaza Gandża nie powinno być trudne, to przeszkodą nie do pokonania może być wicemistrz Anglii Manchester United.

Wiadomość o losowaniu dotarła do mistrzów Polski w Spale, gdzie drużyna przebywa na zgrupowaniu. „Jest to najtrudniejszy z możliwych rywali – o meczach z Manchesterem Utd. powiedział trener Marek Dziuba. – Mogliśmy przecież trafić na Panathinaikos Ateny, czy też Sturm Graz. Jedno jest pewne. Musimy jak najlepiej przygotować się do tej konfrontacji, aby nie było blamażu. Z drugiej strony w piłce zdarzają się niespodzianki."

Na razie łódzcy szkoleniowcy zaczynają zbierać informacje o pierwszym przeciwniku. W ŁKS nikt nic bliższego nie wie o azerbejdżańskim klubie. Wiele obaw przed możliwą konfrontacją ŁKS – Manchester ma także znany trener Leszek Jezierski. „Pod względem finansowym jest to atrakcyjny rywal. Ale czy można się tylko tym zadowolić? Szanse na awans zawsze są, jednak nie można osłabiać drużyny w obliczu tak ważnych meczów. Nie znam innego zespołu, który by właśnie tak postępował. Sytuacja kadrowa w ŁKS nie jest świetna. Kłos i Trzeciak już odeszli, a Saganowski po wypadku motocyklowym jeszcze długo nie będzie sprawny" – powiedział.

Jezierski uważa, że występ w ataku łodzian Płuciennika (powrót ze Stomilu Olsztyn) i Cebuli przeciw Anglikom zakrawa na żarty. „Od dawna rozważamy szanse Polski w eliminacjach ME `2000. Będzie to pierwsza poważna próba naszego futbolu w nowym sezonie" – dodał.

Anglicy obawiają się podróży

– Najtrudniejsza będzie podróż – stwierdził sekretarz klubu Manchester United, Kenneth Merrett po losowaniu piłkarskich rozgrywek o europejskie puchary. Anglicy do rywalizacji o Puchar Europy przystąpią w następnej rundzie, a ich rywalem będzie ŁKS–Ptak Łódź lub mistrz Azerbejdżanu, Kjapaz Gandża.

– W Polsce już graliśmy, w Azerbejdżanie jeszcze nie. Myślę, że najtrudniejszą dla nas sprawą będzie podróż. Nie wiemy absolutnie nic o naszych rywalach, ale mamy przed sobą dwa mecze tych zespołów, podczas których im się przyjrzymy. Mam nadzieję, że 12 sierpnia rozpoczniemy długą drogę... – stwierdził. Spotkania piłkarzy z Łodzi i Gandży rozegrane zostaną 22 i 29 lipca. Zwycięzca tej rywalizacji grać będzie 12 sierpnia w Manchesterze z zespołem United. Stawką jest Liga Mistrzów i Puchar Europy.

(opr. mark)

Citko w Wiśle

Marek Citko wyraził chęć grania w krakowskiej Wiśle i przebywa z zespołem na zgrupowaniu w Straszęcinie.

Kierownictwo Wisły czyni starania o pozyskanie Pawła Wojtali, który aktualnie jest piłkarzem Hamburger SV. Piłkarz chce grać pod Wawelem, pozostała sprawa negocjacji z niemieckimi działaczami.

Wojtala przed wyjazdem do Niemiec był graczem Lecha Poznań i Widzewa Łódź.

(PAP)

„Deszczówka" plażowa

W miniony weekend w Ełku rozegrany został turniej eliminacyjny do mistrzostw Polski w piłce siatkowej plażowej. Na plaży miejskiej w Ełku wystąpili najlepsi polscy zawodnicy. Być może magnesem była pula nagród – 6000 zł, jedna z wyższych na tego typu imprezach.

Zawodnicy i organizatorzy turnieju nie mieli szczęścia do pogody. Mecze były często przerywane przez deszcze, a słońca prawie nie było widać spoza gęstej warstwy chmur. Nie stłumiło to jednak ducha walki w zawodnikach. W piątek o prawo gry w turnieju zmagało się 10 drużyn nierozstawionych w rankingu ogólnopolskim. W tej grupie znaleźli się także aktualni Mistrzowie Polski Bartosz Bachorski i Janusz Bułkowski, którzy swój udział w imprezie zgłosili dopiero w piątek. Z tego powodu przeszli oni przez całe eliminacyjne sito. W sobotę i niedzielę odbyły się mecze zawodników rozstawionych. Jednak najwięcej emocji dostarczyły kibicom mecze finałowe. Szczególnie podobał się wyrównany i zacięty pojedynek o pierwsze miejsce pomiędzy parą Dariusz Parkitny, Jarosław Piotrowski a Bachorskim i Bułkowskim, który wygrali ci ostatni. Trzecie miejsce w ełckim turnieju wywalczyli Dariusz Luks i Zbigniew Żukowski.

(zlq)

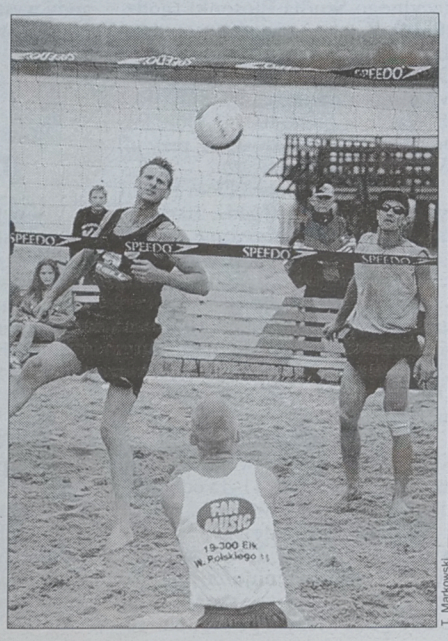

T. Markowski



J. Sarnacki

Tenisowa rodzinka. Od lewej: Eugeniusz Skibniewski, syn Radosław (14 lat), bliźnięta – Katarzyna i Krystian (10 lat), Regina Ewa Skibniewska.

W Przechodach

Wylęgarnia tenisowych talentów

Przechody to maleńka wieś w gminie Grajewo, położona w otulinie Biebrzańskiego Parku Narodowego, ze szkołą, do której uczęszcza 39 uczniów. Jej dyrektorem od 1979 r. jest Eugeniusz Skibniewski, fanatyk tenisa stołowego. Bez cienia przesady można stwierdzić, że funkcjonuje w niej prawdziwa wylęgarnia mistrzów celuloidowej piłeczki. Na rozmowę z panem Eugeniuszem umawiałem się wielokrotnie, ale on ciągle zajęty (dyrektor, przewodniczący Rady Gminnej, rolnik) odmawiał mówiąc: „Najpierw muszę odnieść sukces, który dla wszystkich niedowiarków będzie nie do podważenia. Lokalne sukcesy mnie nie satysfakcjonują, mistrzostwo Polski – to jest to".

I stało się. W Ostrołęce, podczas czerwcowych nieoficjalnych drużynowych mistrzostw Polski do lat 10, UKS „Tęcza" Przechody zdobyła złoty medal. Po dramatycznym finale drużyna w składzie: Katarzyna i Krystian Skibniewscy, Marta Perzanowska, Ewa Maciorowska, Krzysztof Szumowski pokonała 6:5 ekipę gospodarzy. Ogólnopolski finał UKS o Puchar PZTS pozostanie młodym tenisistom na długo w pamięci, także ze względu na fakt wręczenia pięknego pucharu przez prezesa związku.

„Na ten sukces pracowałem 18 lat" mówi bez odrobiny bufonady ojciec tego sukcesu. „Chciałem robić sport, tylko to mną kierowało" – dodaje pan Eugeniusz.

Zaczęło się w 1980 r., kiedy Ludomir Gronert, nauczyciel grajewskiego liceum, podarował szkole rozwalający się stół z dworcowej świetlicy. Przy stole, ustawionym na szkolnym korytarzu, sprawdzono umiejętności dosłownie wszystkich uczniów. A potem była praca, praca i jeszcze raz praca z najlepszymi. Pierwszy sukces zanotowano w 1987 r. Katarzyna Zawistowska, Grażyna Jambrzycka, Marek Sokołowski i Jerzy Kozłowski zwyciężyli w rejonowych zawodach o Puchar Tygodnika „Kontakty". Właśnie w „kontaktowych" turniejach zaistniała nowa siła w łomżyńskim tenisie. Wielokrotnie zwyciężali w klasyfikacji indywidualnej i drużynowej. Najcenniejsze sukcesy młodzi tenisiści odnieśli w ubiegłym i bieżącym roku. Rok 1997 – Katarzyna Skibniewska zostaje wicemistrzynią Polski żaków w minitenisie. Rok 1998 – Aneta Maciorowska, Monika Gryżewska zdobywają brązowy medal w mistrzostwach makroregionalnych, drużynowe zwycięstwo w Turnieju „Kontaktów", indywidualne – mistrzostwo woj. łomżyńskiego dla Katarzyny Skibniewskiej i Anety Maciorowskiej, wicemistrzostwo – Krystiana Skibniewskiego i Marty Maciorowskiej. Warto dodać, że w końcowej, liczącej 268 nazwisk, liście klasyfikacyjnej PZTS w kat. młodziczek Monika Gryżewska sklasyfikowana jest na 31. pozycji.

Odwiedzam Przechody. Żona Eugeniusza, pani Regina, wita mnie słowami: – To jest „pomylony" człowiek. Wie pan, co on teraz zaplanował? Córka Katarzyna będzie indywidualną mistrzynią Polski.

Kasia nie ma nic przeciwko temu pokazując dwa stoły, kupione za pieniądze zarobione przez uczniów za pracę w lesie. Ogarnia mnie zdumienie – jeżeli w takich warunkach można wychować małych mistrzów, to jaką opinię można mieć o nauczycielach, trenerach dysponujących wspaniałą bazą i pieniędzmi.

„Recepta na sukces jest prosta, wręcz banalna – ciężka praca. Korzystam oczywiście z literatury fachowej, podglądam najlepszych na turniejach, słucham innych trenerów – to wszystko" – mówi pan Eugeniusz.


J. Sarnacki

Pytam o pieniądze. „Wykorzystywałem swą funkcję przewodniczącego Rady Gminy Grajewo. Miałem trochę grosza na kosztowne przejazdy. Tak naprawdę to prawie wszystko finansuję z własnej kieszeni".

– A profity? „Pan żartuje. Pozostała satysfakcja, że praca nie idzie na marne. O »umierającej« władzy sportowej woj. łomżyńskiego nie powiem ani słowa. Mam nadzieję, że w nowym województwie docenią moją pracę" – kończy z nami rozmowę Eugeniusz Skibniewski.

Jarosław Sarnacki

O Puchar Biebrzy

Na dwóch stadionach: MGOSiR w Mońkach i OKSiW w Goniądzu, w dwóch grupach, z udziałem piłkarzy Promienia Mońki, Biebrzy Goniądz, Niagary Białystok, Znicza Radziłów, Unii Ciechanowiec, Pioruna Szulborze, Łyski Clubu i LZS Jaświły odbył się III turniej o puchar „Biebrzy".

Po dwudniowych rozgrywkach w grupach do meczu o III miejsce, już na stadionie w Goniądzu, stanęli piłkarze miejscowej „Biebrzy" i Pioruna Szulborze. Goście z Szulborza wygrali 4:3. Natomiast mistrzami turnieju po wygranym meczu finałowym została drużyna LZS – Jaświły, która wysoko 5:1 pokonała Promień – Mońki. **(zmo)**

Z kalendarza

8 lipca

ŚWIAT

8.07.1990 Reprezentacja Niemiec wygrała 1:0 finałowy mecz z Argentyną i po raz trzeci zostaje mistrzem świata w piłce nożnej. Franz Beckenbauer staje się pierwszym Europejczykiem, który zdobył mistrzostwo świata jako zawodnik i trener.

KRAJ

8.07.1952 Urodził się Mirosław Rybaczewski, siatkarz. Mistrz świata i mistrz olimpijski, wielokrotny reprezentant kraju. Uczestniczył we wszystkich spotkaniach naszej reprezentacji, które decydowały o zdobyciu najwyższych tytułów w światowej siatkówce.

REGION

8.07.1934 Edward Luckhaus, lekkoatleta Jagiellonii ustanowił swój siódmy rekord kraju w trójskoku. Na zawodach w Poznaniu osiągnął on 14,96 m.

(jw)

„Pływaj z nami"

Doroczny, już VI Olecki Otwarty Maraton Pływacki pod hasłem „Pływaj z nami" na jeziorze Olecko Wielkie odbędzie się 25 lipca br. o godzinie 12.00. Dystans 4,5 km. Organizatorami są MOSiR i WOPR w Olecku. Dla zwycięzców przewidziano wiele cennych nagród rzeczowych, m.in. łódź „Cortina" (SPORTLAKE w Olecku) o wartości 2500 zł.

Każdy zgłaszający się zawodnik powinien mieć: aktualne wyniki badań lekarskich, dowód tożsamości, uprawnienia do pływania w akwenach otwartych, czyli tak zwany „żółty czepek". Ubezpieczenia należy dokonać we własnym zakresie.

Organizatorzy zastrzegają sobie prawo do odwołania zawodów ze względów od nich niezależnych, z powodu złych warunków atmosferycznych lub zbyt niskiej temperatury wody.

Zgłoszenia są przyjmowane do 24 lipca w Miejskim Ośrodku Sportu i Rekreacji przy ul. Park 1, 19-400 Olecko, tel. (0116) 20 48.

(AA)

Wakacyjna propozycja

Miejski Ośrodek Sportu i Rekreacji w Grajewie zaprasza na „Sportowe wakacje". Od poniedziałku do piątku w hali sportowej można pograć w tenisa stołowego, tenisa ziemnego, siatkówkę, koszykówkę. Uczestników sportowej zabawy obowiązuje strój sportowy. Początek zajęć – godz. 9.

Szczegółowe informacje – tel. 72-85-82.

(LOS)

Minimundial

KKS „Piast" organizuje turniej piłkarski drużyn podwórkowych (rocz. 1986–87) minimundial. Zawody odbędą się 9–10 lipca na boisku ZSBG przy ul. Słonimskiej 47. Zespoły 7-osobowe przybierają nazwy finalistów mistrzostw świata. Liczba zmian podczas gry dowolna.

Zgłoszenia pod nr. tel. 732 65 65, 742 89 62 lub przed rozpoczęciem zawodów o godz. 9 na boisku ZSBG.

(mark)



PAP/CAF

U góry trener reprezentacji Francji Aime Jacquet oraz pomocnik Zinedine Zidane, na dole przeciwnicy: trener reprezentacji Chorwacji Miroslav Blazevic i napastnik Davor Suker.

Przed meczem Francja – Chorwacja

Uprzejmości nie będzie

Drugi półfinał France`98 zapowiada się jako wielka konfrontacja linii defensywnych. Na nowoczesnym stadionie w podparyskim Saint–Denis, dzisiaj o godz. 21.00, naprzeciw siebie staną drużyny Francji i Chorwacji.

Gospodarze turnieju stracili dotąd tylko jedną bramkę – z karnego strzelił ją Duńczyk Michael Laudrup. Chorwaci skapitulowali dwukrotnie – w rozgrywkach grupowych, a od tamtej pory zachowują czyste konto. Francja ma zamiar zostać pierwszym od 20 lat krajem – organizatorem (po Argentynie), który dotarł na sam szczyt turniejowej drabinki.

Nie będzie to łatwe zważywszy, iż przez cztery godziny gry (mecze z Paragwajem i Włochami) „Trójkolorowi" zdobyli zaledwie jedną bramkę. Ich trener Aime Jacquet spodziewa się podobnie trudnej przeprawy, jak ze „Squadra Azzurri".

Chorwacja, która zaledwie siedem lat temu uzyskała niepodległość, już jest największą niespodzianką mistrzostw. Zawodnicy tego zespołu nie są obciążeni presją wyniku. Co więcej, są podbudowani ćwierćfinałowym sukcesem 3:0 nad Niemcami. Chorwaci powołują się jeszcze na inny atut. Uważają, że dogrywki Francuzów, w dwóch poprzednich występach, znacznie ich wyczerpały.

„To jest nasza przewaga. Rywal z każdą minutą będzie tracił siły" – powiedział Davor Suker, który jeśli pokona bramkarza rywali zrówna się w liczbie strzelonych goli z prowadzącymi w klasyfikacji najskuteczniejszych strzelców Argentyńczykiem Gabrielem Batistutą i Włochem Christianem Vierim (po pięć bramek).

Co by jednak nie powiedzieć, faworytem spotkania jest drużyna Francji. Za nią przemawia własne boisko. Większość z 80 tys. kibiców, którzy zasiądą na trybunach, będzie dopingowała „Les Bleus". „Trójkolorowi" nie mogą jednak powoływać się na przykłady z przeszłości, gdyż wszystkie (trzy) dotychczasowe występy w półfinałach przegrali – 1958, 1982 i 1986. W środę ma być inaczej. „Chcemy przejść do historii, aby wszyscy wspominali nasze nazwiska podobnie jak to jest w przypadku Platiniego czy Tigany" – zapowiedział Marcel Desailly, który w AC Milan gra wspólnie ze Zvonimirem Bobanem. Wcześniej w FC Nantes w roli trenera prowadził go szkoleniowiec Chorwacji Miroslav Blazevic.

W środę żadnych uprzejmości nie będzie. Obie strony zapowiadają twardą, nieustępliwą walkę. Będzie to pierwsze spotkanie w historii wzajemnych kontaktów tych drużyn. Chorwaci staną przed szansę zostania pierwszym debiutantem, który zagra w wielkim finale.

Footixy

Niemiecka policja w akcji

Niemiecka policja aresztowała 24-letniego mężczyznę, który podejrzewany był o czynną napaść na francuskiego żandarma Daniela Nivela. Poszkodowany od 21 czerwca znajduje się w stanie śpiączki. Prokuratora z Hanoweru potwierdziła, że policja aresztowała podejrzanego w jego domu w Hamburgu. Nie podano personaliów zatrzymanego mężczyzny. Prokuratura w wydanym komunikacie zakwestionowała wyniki śledztwa według których podejrzany był blisko miejsca tragicznego zdarzenia, ale nie oskarżono go o atak na Nivela.

„Mężczyzna jest obciążony przez zeznania świadków i fotografie" – głosi oświadczenie prokuratury. Aresztowanemu postawiono zarzut próby morderstwa i zadania ciężkich ran.

Drogie mistrzostwa

Udział w piłkarskich mistrzostwach świata może kosztować Brazylię 10 milionów dolarów – stwierdził prezydent Brazylijskiej Konfederacji Piłkarskiej (CBF), Ricardo Teixeira w wywiadzie dla O Estado de Sao Paulo.

Teixeira ocenia, iż 12 lipca, gdy skończą się mistrzostwa świata, kwota wydana na reprezentację Brazylii zamknie się w granicach 10 milionów dolarów. Na to złożą się m.in. premie dla zawodników, po 170.000 dolarów dla każdego. A ponadto 1,2 miliona opłaty za hotel...

Prezydent CBF podkreślił, iż przy tych wydatkach federacja otrzyma za start w mistrzostwach finansową refundację w wysokości 5 milionów dolarów. Liczy również, że po zdobyciu piątego tytułu mistrza świata, piłkarze Brazylii dostaną oferty rozegrania meczów towarzyskich, z których dochód szacuje na 200–500 tysięcy dolarów (z każdego występu).

Teixeira dodał, iż CBF zawarła z firmą Nike 10-letni kontrakt na kwotę 400 milionów dolarów.

Brian śladem Michaela

Brian Laudrup, który występował w reprezentacji Danii w mistrzostwach świata, rezygnuje z gry w drużynie narodowej – poinformowała w poniedziałek duńska agencja Ritzau.

29-letni Brian Laudrup poszedł w ślady starszego brata, Michaela – także uczestnika MŚ `98 – który przed turniejem we Francji oświadczył, że po mistrzostwach wycofuje się z występów w reprezentacji. Piłkarz Chelsea Londyn, Brian Laudrup grał w 82 meczach międzypaństwowych.

Futbol i łosoś

Kiedy rozpoczynał się mecz Niemcy – Chorwacja, komentatorzy norweskiej telewizji stwierdzili, że ostatnie co pozostało Norwegii po mundialu to sędzia.

Dzień później Norwegowie poczuli się obrażeni wyzwiskami Niemców dotyczącymi ich sędziego, kraju, a nawet „niedobrego" nagle norweskiego łososia.

Kiedy Rune Pedersen wyjął z kieszeni czerwoną kartkę, przerażenie ogarnęło norweskich eksporterów łososia, ponieważ Niemcy są ich głównym odbiorcą. „Jeszcze nigdy żaden Norweg nie był tak opisywany w niemieckich mediach", napisał norweski dziennik „Aftenposten".

Inne gazety ostrzegają przed niemiecką niechęcią do Norwegii w najbliższym czasie. Sami Norwegowie podkreślają, że nie dość, iż z powodu polowań na wieloryby, Niemcy co roku rozpoczynają bojkot norweskich produktów, to decyzja Rune Pedersena może okazać się fatalna w skutkach właśnie dla łososia.

Zawał Rinusa Michelsa

Były trener Holandii Rinus Michels doznał zawału serca podczas ćwierćfinałowego meczu „pomarańczowych" z Argentyńczykami. Jego stan lekarze określają jako stabilny.

Jako pierwszy 70-letniemu Holendrowi pomocy udzielił argentyński lekarz Raul Madero, po czym Michels został przewieziony do paryskiego szpitala. Piętnaście lat temu wszczepiono mu bypassy. Michels doprowadził Holandię do tytułu wicemistrzów świata w 1974 roku. Był twórcą filozofii „totalnego futbolu", dzięki której Holendrzy odnieśli wiele sukcesów w latach 70. Gdy powrócił do pracy z reprezentacją, jego podopieczni wywalczyli mistrzostwo Europy w 1988 roku.

Karne przed meczem?

Punkt regulaminu piłkarskich mistrzostw świata, dotyczący wyłaniania zwycięzcy w serii rzutów karnych po meczu zakończonym remisem – nadal wzbudza kontrowersje.

Jedna z koncepcji zmiany tego przepisu zakłada, że rzuty karne należy wykonywać ... przed meczem. Pomysłodawca sugerujący, by rzuty karne wykonywać przed rozpoczęciem gry wychodzi z założenia, że zwycięzcą rywalizacji w meczu zakończonym remisem będzie zespół, który wygrał konkurs „jedenastek".

Jedna z propozycji zakłada rezygnację z zasady „złotej bramki". Według tej reguły gol strzelony w dogrywce – przerywa rywalizację, której zwycięzcą zostaje drużyna zdobywająca bramkę. Otóż pomysł, o którym wspominał Cooper, zmierza ku temu, by dogrywka trwała pełne 30 minut, a jeżeli zakończy się „bramkowym remisem" – wygrywała drużyna, która pierwsza w dodatkowym czasie gry strzeliła gola.



PAP/CAF

Fanka Dennisa Bergkampa. Czy jej idol zostanie królem strzelców mistrzostw świata we Francji?

Lotto

Multi lotek
7 lipca

5, 8, 17, 20, 21, 28, 34, 35, 41, 47, 49, 54, 56, 58, 65, 66, 68, 69, 73, 78

GAZETA WSPÓŁCZESNA – dziennik regionalny. **Adres:** 15-950 Białystok, ul. Suraska 1, skr. poczt. 193, teleks 852–106, fax 742-32-45, **Internet:** http://www.wspolczesna.com.pl, e-mail: web@wspolczesna.com.pl. **Wydawca:** „Kresy BO" sp. z o.o., **prezes – Zbigniew Fabjańczuk, wiceprezes i redaktor naczelny – Jerzy Kostrzewski** – tel. 742-09-35. **Sekretarze redakcji** – tel. 742-23-77, modem 742-15-08. **Dział informacji** – tel. 742-11-18, 744-17-62, 742-32-40. **Dział ekonomiczny** – tel. 742-77-10, 742-53-66. **Dział reportażu** – tel. 742-32-40, 742-05-56, 744-17-46. **Dział społeczny** – 744-17-46. **Dział sportowy** – 742-23-17. **Magazyn Tydzień** – tel. 744-17-46. **Studio komputerowe i korekta** – tel. 742-26-23. **Biuro marketingu i promocji** – tel. 742-32-42, 742-32-44. **Biuro reklam i ogłoszeń** – tel./fax 742-51-16, kierownik – tel. 742-02-11. **Oddziały:** Ełk, ul. Małeckich 2 – tel./fax (087) 610-85-05; Giżycko, ul. Pocztowa 3 – tel./fax 087-28-52–80; Grajewo, ul. Osiedle Centrum 7A – tel./fax (086) 728-915; Hajnówka, ul. 3 Maja 20, tel./fax 682-59-89, Łomża, aleja Legionów 7 – tel./fax 165–697; Mońki, ul. Kolejowa 2, tel./fax 165757, Olecko, pl. Wolności 22 – tel./fax (0116) 37-84; Pisz, Plac Daszyńskiego 7a, tel./fax (087) 250-011, Suwałki, ul. Kościuszki 32 – tel. 663–000, fax 665–726. **Druk:** SPP „Pogoń". **Konto:** 10801024-808-27001-801000-111 w PBG SA - GRUPA PEKAO S.A. O/Regionalny w Białymstoku. Prenumeratę na okresy miesięczne, kwartalne i półroczne przyjmują jednostki kolportażowe „RUCH" S.A. (Białystok, Ełk, Łomża), „Goniec Podlaski" (siedziba w Białymstoku) do 20 każdego miesiąca; Urzędy Pocztowe oraz listonosze na terenie województw: białostockiego, łomżyńskiego, suwalskiego do 14 każdego miesiąca. Cena prenumeraty kwartalnej na III kwartał 1998 r. wynosi 36,00 zł. Informacje dział kolportażu – 745-52-57. Nr indeksu 350133. ISSN-0137-9488. Redakcja nie odpowiada za treść reklam i ogłoszeń. Materiałów nie zamówionych redakcja nie zwraca, w nadesłanych zastrzega sobie prawo dokonywania skrótów i zmiany tytułów.

Redaktor wydania – Janusz Dubrawski



P. Wołosik

Kibice, pamiątki...

Ogromna liczba angielskich kibiców, jakich można było dostrzec nad Sekwaną, Loarą, Garonną przyjechała dopingować swój zespół. Podopieczni Glenna Hoddle`a odpadli w 1/8 finału, ulegając rzutami karnymi Argentynie. Pseudokibice wyładowali swoją złość na sklepach, restauracjach i kawiarniach w Saint Etienne.

Nie wszystkich „Wyspiarzy" interesowały pozaboiskowe ekscesy. Wielu Anglików zachowywało się przyzwoicie. Niektórzy nawet przepraszali za wyczyny swoich rodaków. „France 'We Are Sorry, France Pardon (i francjo przepraszamy)" takie transparenty zauważyłem w centralnym punkcie Tuluzy – Capitolu. Tych dwóch panów na zdjęciu niosących flagę w angielskich barwach bawiło się wraz z Holendrami, Brazylijczykami oraz Jugosłowianami. Ani w głowie były im bójki.

Butiki ze sportowymi pamiątkami cieszyły się dużą popularnością wśród kibiców. Mimo iż ceny były wygórowane, koszulki (150 FF), szaliki (60 FF), czapeczki (50 FF) w narodowych kolorach znajdowały nabywców. Sklepikarze przygotowywali wiele akcesoriów pod fanów drużyn, którzy danego dnia rozgrywali w ich mieście pojedynek. Na zdjęciu obok dziewczyna ubrana w holenderskie barwy zachwala swoje produkty. Czy można jej odmówić zakupienia czegokolwiek?

(paw, Francja)



P. Wołosik

Opinia Blattera

Zmiany konieczne

Za zmianą formuły piłkarskich mistrzostw świata ponownie opowiedział się prezydent FIFA, Joseph Blatter. Tym razem na łamach szwajcarskiego dziennika Der Bund.

– Obecny terminarz rozgrywania mistrzostw sprawia, że drużyny we wstępnej fazie muszą czekać na mecz sześć dni. To za długi okres. Przerwa między meczami nie może trwać dłużej niż cztery dni – stwierdził Blatter.

Zaznaczył, iż proponowana zmiana może wywołać niezadowolenie widzów, gdy zbyt wielka liczba meczów będzie rozgrywana jednego dnia, ale bardziej niebezpieczny jest fakt, że „mistrzostwa trwają 33 dni". – Zresztą sprawa sprzedaży biletów – to oddzielne zagadnienia – dodał. Nie wyjaśnił jednak szczegółowo, o co mu chodzi.

Wiadomo, że dystrybucja biletów, nieprawidłowości z nią związane były przedmiotem niejednej interwencji u organizatorów turnieju France`98.

Blatter zapowiedział, iż rezygnuje z prac w komitecie organizacyjnym igrzysk olimpijskich w Sionie. To szwajcarskie miasto ubiega się o organizację zimowych igrzysk w 2006 roku. Blatter stwierdził, że nie do pogodzenia dla niego jest pełnienie obecnie dwóch funkcji, po wyborze na prezydenta FIFA, chociaż – jak podkreślił – starał się będzie popierać kandydaturę Sionu. O prawo przeprowadzenia ZIO–2006 ubiega się również Zakopane.

Nowy szef FIFA zaprzeczył, że przyrzekł Afryce organizację mistrzostw świata w 2006 roku. Dodał jednak, że rotacyjny system przyznawania mistrzostw: Ameryce, Europie, Azji i Afryce – jest logiczny, a Afryce takie mistrzostwa są potrzebne. Sepp Blatter zapowiedział pełną współpracę z Komitetem Wykonawczym FIFA, podkreślił, że z Lennartem Johanssonem – prezydentem UEFA, kontrkandydatem Blattera w czerwcowych wyborach – łączą go ścisłe kontakty. – Razem teraz idziemy w przyszłość – stwierdził Blatter.

Footixy FRANCE 98

Samobójstwo po wyeliminowaniu

Z bólu po wyeliminowaniu piłkarzy Argentyny z finałów piłkarskich mistrzostw świata we Francji, 20-letni kibic z Godagari (Bangladesz) popełnił samobójstwo. Jak informuje dziennik „Bangladesh Observer", w ubiegły poniedziałek zdjęto ciało nieszczęśnika z drzewa mango rosnącego przy jego domu.

Wcześniej młody kibic Argentyńczyków obiecał kolegom, że – w przypadku porażki ukochanego zespołu – utopi się w rzece Padma. Reprezentacja Argentyny uległa Holandii 1:2...

Rene zostań

Niemal cała Jamajka apeluje do brazylijskiego trenera Rene Simoesa, by zmienił swą decyzję i nadal prowadził piłkarską reprezentację tego kraju. Na Jamajce została zorganizowana kampania, mająca na celu nakłonienie Simoesa do kontynuowania pracy z drużyną narodową.

Prym wiodą media i... zespoły muzyczne. Organizatorzy akcji zapewniają, iż zbiorą 2 miliony podpisów na znak poparcia dla Simoesa. „Siła dwóch milionów nie może być zła" – głosi jedno z haseł. Jamajka liczy 2,5 miliona mieszkańców.

Gdy w 1994 roku Simoes podpisywał kontrakt z federacją piłkarską Jamajki, obiecał, że doprowadzi „Reggae Boyz" do finałów mistrzostw świata. Tak też się stało – reprezentacja Jamajki wystąpiła na boiskach Francji. Przegrała dwa mecze – z Chorwacją 1:3 i z Argentyną 0:5, pokonała Japonię 2:1.

Simoes dotrzymał słowa i zamierza się wycofać ze swej dotychczasowej roli.

Czyste mistrzostwa

Wszystkie przeprowadzone dotąd w czasie mistrzostw testy antydopingowe, dały wynik negatywny. Oznacza to, że żaden z badanych piłkarzy nie brał niedozwolonych środków wspomagających.

Poinformował o tym szef komisji medycznej FIFA, Michel D`Hooge. „Wyniki badań dają nam wielką satysfakcję. Wprawdzie do zakończenia mistrzostw zostało jeszcze kilka spotkań, ale najlepsi piłkarze świata są poddawani częstym kontrolom i wierzę, że stuprocentowa „czystość" zostanie zachowana".

Po dotychczasowych 60. meczach przeprowadzono 240 testów. Według przepisów FIFA, w przerwie meczu losowo typuje się do badań po dwóch zawodników z każdego zespołu.

Relację z Mistrzostw Świata w piłce nożnej FRANCE 98 czytacie Państwo dzięki firmie "GUMAR"
D1012585
OPONY AKUMULATORY SPRZEDAŻ SERWIS
Białystok, ul. Spokojna 2, tel. 652-33-93, tel./fax 652-36-51
Białystok, ul. Baranowicka 72C, tel. 741-81-33, tel. kom. 090-272-275

Krzyżówka z hasłem

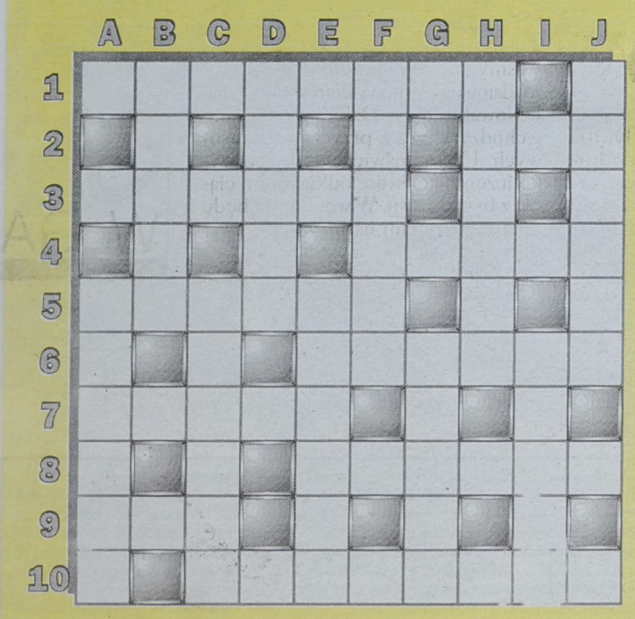

Po rozwiązaniu krzyżówki litery z pól: D-2, E-5, A-7, G-7, I-10, B-2, E-8 utworzą TRZECIĄ część przysłowia perskiego.

POZIOMO: 1) dzień tygodnia, 2) największa z ropuch, 3) dokonywany przez geodetę, 4) opakowanie pasty do zębów, 5) sytuacja bez wyjścia, 6) krasnoludek, 7) dosłowne przytoczenie czyichś słów, 8) elaborat, 9) Feliks, działacz polskiego ruchu robotniczego, 10) roślina zielna z rodziny motylkowatych.

PIONOWO: A) ziemniaczana lub rybna, B) antonim waśni, C) odgłos biegnącego konia, D) jeden z jonów, E) postać, osoba, F) zakład drzewny, G) roślina symbol siły, mocy, H) kuchnia na statku, I) uczta pierwszych chrześcijan, J) łowny ptak z rodziny kurowatych.

„GENTO"

KUPON 27/C

ŚRODA, 8.07.98 (189. dzień roku) 4.25 20.57

Zachmurzenie umiarkowane. Temperatura maksymalna od 18 do 20, minimalna w nocy od 9 do 10 stopni. Wiatr słaby zmienny.



IMIENINY
DZIŚ: Adriana, Elżbiety
JUTRO: Weroniki, Zenona

ISSN 0137-9488