czytam, więc wiem

GAZETA Białostocka
WSPÓŁCZESNA

www.wspolczesna.pl
15 maja 2013
środa
93(17783)
1,90 zł (w tym 8% vat)

Cena gazety w prenumeracie pocztowej 1,48 zł.
ISSN 0137-9488

Odjazdowy Bibliotekarz

Bibliotekarze wsiądą na rowery i wraz z czytelnikami odwiedzą najciekawsze miejsca w swojej okolicy >> str. 10

DZIŚ
po południu / w nocy
22° 10° >>2

Region >> Drogowcy zmieniają znaki – na niektórych trasach pojedziemy szybciej

Kierowców cieszy nawet 20 km/h więcej

ODCINKI DRÓG W NASZYM REGIONIE, NA KTÓRYCH ZMIENIONO DOPUSZCZALNĄ PRĘDKOŚĆ



z 40 km/h ➡ na 50 km/h
Inulec (odcinek Mrągowo – Mikołajki)
z 40 km/h ➡ na 50 km/h
Woźnice (odcinek Mikołajki – Orzysz)
z 40 km/h ➡ na 50 km/h
Wilkasy k. Giżycka
z 90 km/h ➡ na 50 km/h
Bożejewo Stare (odcinek Jeżewo – Łomża)



z 60 km/h ➡ na 70 km/h
Mierzejewo (odcinek Ryn – Mrągowo)

z 90 km/h ➡ na 70 km/h
Stara Łomża (wylot na Zambrów)



z 70 km/h ➡ na 90 km/h
- Netta (gm. Augustów)
- Na trasie Białystok – Augustów: Kamień (gm. Sztabin), Podcisówek (gm. Sztabin), Cisów (gm. Sztabin), odcinek Kolnica – Rzepiski, Kolnica (gm. Augustów)
- Na trasie Grajewo – Augustów: Biebrza (gm. Rajgród), Tama (gm. Rajgród), Okoniówek (gm. Rajgród)

Nareszcie! Czekało na to wielu kierowców. Tam, gdzie są do tego dobre warunki, powinno zwiększać się dopuszczalną prędkość – nie ma wątpliwości Mikołaj Linkiewicz, dyrektor biura Stowarzyszenia Przewoźników Podlasia, komentując podniesienie limitu na 20 odcinkach dróg w woj. podlaskim i warmińsko-mazurskim. Na czterech dopuszczalna prędkość została jednak zmniejszona.

I tak 90 zamiast 70 km/h można już jechać w pięciu miejscach na krajowej „ósemce" między Białymstokiem a Augustowem. O 20 km/h została też zwiększona prędkość na czterech odcinkach DK nr 61 między Grajewem a Augustowem.

Analizowali przez lata

– Zwiększenie prędkości wiąże się z kilkuletnią analizą tych odcinków pod względem bezpieczeństwa. Chodzi o liczbę wypadków, ruch pieszych, odległości od zabudowań – wyjaśnia Rafał Malinowski, rzecznik białostockiego oddziału Generalnej Dyrekcji Dróg Krajowych i Autostrad. Wzięto też pod uwagę skrzyżowania z wydzielonymi pasami do skrętu w lewo i obecność aktywnego oznakowania. – Na odcinkach, gdzie można jeździć szybciej, w dobrym stanie jest też nawierzchnia – dodaje przedstawiciel białostockiego oddziału GDDKiA.

W woj. podlaskim są też dwa miejsca, gdzie kierowcy będą musieli zdjąć nogę z gazu, m.in. na trasie Jeżewo – Łomża.

– Ograniczenie prędkości ma związek ze zwiększonym ruchem pieszych, jednośladów i wydłużającą się zabudową – tłumaczy Malinowski.

Na Mazurach i do Lublina szybciej o 10 km/h

Najczęściej o 10 km/h została zwiększona dopuszczalna prędkość na drogach Warmii i Mazur. Dotyczy to m.in. odcinków na trasie Ryn – Mrągowo, Mrągowo – Mikołajki, Mikołajki – Orzysz oraz w okolicach Giżycka.

– Decyzję o podniesieniu limitu prędkości podejmowaliśmy, uwzględniając statystyki wypadków w danym miejscu. Braliśmy też pod uwagę zmiany związane z przebudową dróg i budową chodników w miejscowościach oraz związaną z tym poprawę bezpieczeństwa pieszych – wyjaśnia Karol Głębocki, rzecznik olsztyńskiego oddziału GDDKiA.

Oznakowanie zmieni się też na DK nr 19 z Białegostoku do Lublina. W miejscowości Turów limit podniesiono z 40 do 50 km/h, a w Wandzinie – z 50 do 60 km/h. Natomiast w miejscowości Grabowiec pojedziemy wolniej – 70 zamiast 90 km/h.

Ogólnopolski przegląd oznakowania został przeprowadzony z inicjatywy ministra transportu. Na trasach krajowych weryfikacją zajęli się pracownicy GDDKiA i policja. Wszystkie znaki mają zmienić się do połowy czerwca.

– Drogowcy powinni przyjrzeć się też drogom, przy których znak z ograniczeniem prędkości stoi tylko dlatego, że nawierzchnia jest dziurawa. A chyba nie o to chodzi. Zła infrastruktura też jest częstą przyczyną wypadków – przypomina Mikołaj Linkiewicz. **(mg)**

W numerze:

▲ **Nauka. Drużyna Hyperiona.** Studenci Politechniki Białostockiej jadą USA na zawodach łazików marsjańskich. Dwa lata temu wygrali ten konkurs pojazdem, który nazywał się Magma. Tym razem do rywalizacji wysyłają Hyperiona. Co takiego potrafi łazik? >> 5

Sport:

▲ **Boks. Motywuje mnie jego gadanie.** Białostoczanin Krzysztof Zimnoch w sobotę w Legionowie skrzyżuje pięści z byłym mistrzem świata wagi ciężkiej Oliverem McCallem. Rywal ma 48 lat i nasz zawodnik nie wyobraża sobie porażki w tym pojedynku. >>22



Jutro w numerze:

▲ Czeka Cię skomplikowana sprawa w sądzie, a nie masz pieniędzy na wynajęcie adwokata albo radcy prawnego, który by Cię reprezentował? Możesz mieć ich z urzędu, czyli za darmo. Wyjaśnimy, komu przysługuje taka bezpłatna pomoc prawna.

W Magazynie:

▲ **Czarowanie na ekranie.** Dziś do wróżki nie trzeba już chodzić. Wystarczy włączyć telewizor i mieć pod ręką telefon, a z ekranu popłynie wizja przyszłości, a nawet... anielskie uzdrowienie. Wróżbici Maciej, Dawid i Zefir radzą, jak żyć.
>>czytaj w piątek



bial

Sonda

Czy egzamin maturalny ma dziś podobne znaczenie jak kiedyś, czy stał się jedynie kolejnym testem?



Emilia Czarnecka
ekonomista, Ełk
Współczesny egzamin maturalny w żaden sposób nie sprawdza wiedzy. Kiedyś trzeba było napisać z języka polskiego obszerny tekst i przygotować odpowiedzi na 200 pytań. Obecnie maturzyści przygotowują krótką prezentację ustną w domu i wygłaszają ją przed egzaminatorami. Przecież każdy potrafi napisać kilka zdań na jeden temat! Nie rozumiem, dlaczego wprowadzono taką reformę. Przecież egzamin dojrzałości ma przygotować przyszłych studentów do nauki. **kow**



Zbigniew De-Mezer
nauczyciel-konsultant, Suwałki
Duża liczba pytań zamkniętych zabija kreatywność maturzystów i nie pozwala na sprawdzenie ich wiedzy. Fakt, że ktoś nie odpowie na jedno czy więcej zawartych w teście pytań, nie oznacza, że wie mniej niż kolega, któremu akurat się powiodło. A jeśli tak, to egzamin nie do końca spełnia swoją rolę. Uważam, że w starym systemie było sporo bardzo dobrych elementów. **(hel)**



Patryk Figiel
uczeń III LO, Łomża
Matura to egzamin, który decyduje o naszej przyszłości. Co prawda jest on jeszcze przede mną, ale uważam, że nadal jest istotny. Weryfikuje umiejętności uczniów, a wynik matury wpływa na to, na jakie studia się dostaniemy. Dlatego nie jest ona zbędnym testem. Chociaż muszę przyznać, że jeżeli mam do wyboru: matura i gwarantowana praca, a matura i studia, po których nie wiem, co będę robił – wybieram pierwszą opcję. **mm**



Dorota Dojlida,
pracownik korporacji, Białystok
Matura straciła swój prestiż. Kiedyś, jak ktoś miał maturę, mógł pochwalić się jakimś wykształceniem. Teraz to zakończenie kolejnego etapu edukacji, podobnie jak egzamin kończący szkołę podstawową czy gimnazjum. Obecnie niemal każdy idzie na studia i wykształcenie wyższe jest przeciętnością. Natomiast jeśli chcesz się czymś wyróżnić, musisz mieć albo jeszcze wyższe wykształcenie, albo kilka skończonych fakultetów. **(ika)**

Pogoda >> na jutro

po południu / w nocy

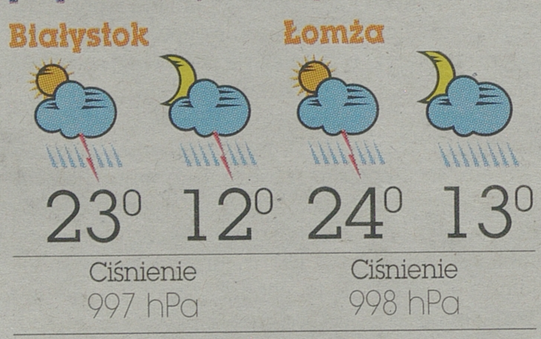

Zachmurzenie umiarkowane i duże. Miejscami burze z przelotnymi opadami deszczu, lokalnie możliwym gradem. Wiatr słaby, okresami umiarkowany, w czasie burz w porywach do 70 km/h.

Mikołajki >> Już w lipcu otwarcie jedynego w regionie pięciogwiazdkowego hotelu

Luksus potrzebuje pracowników

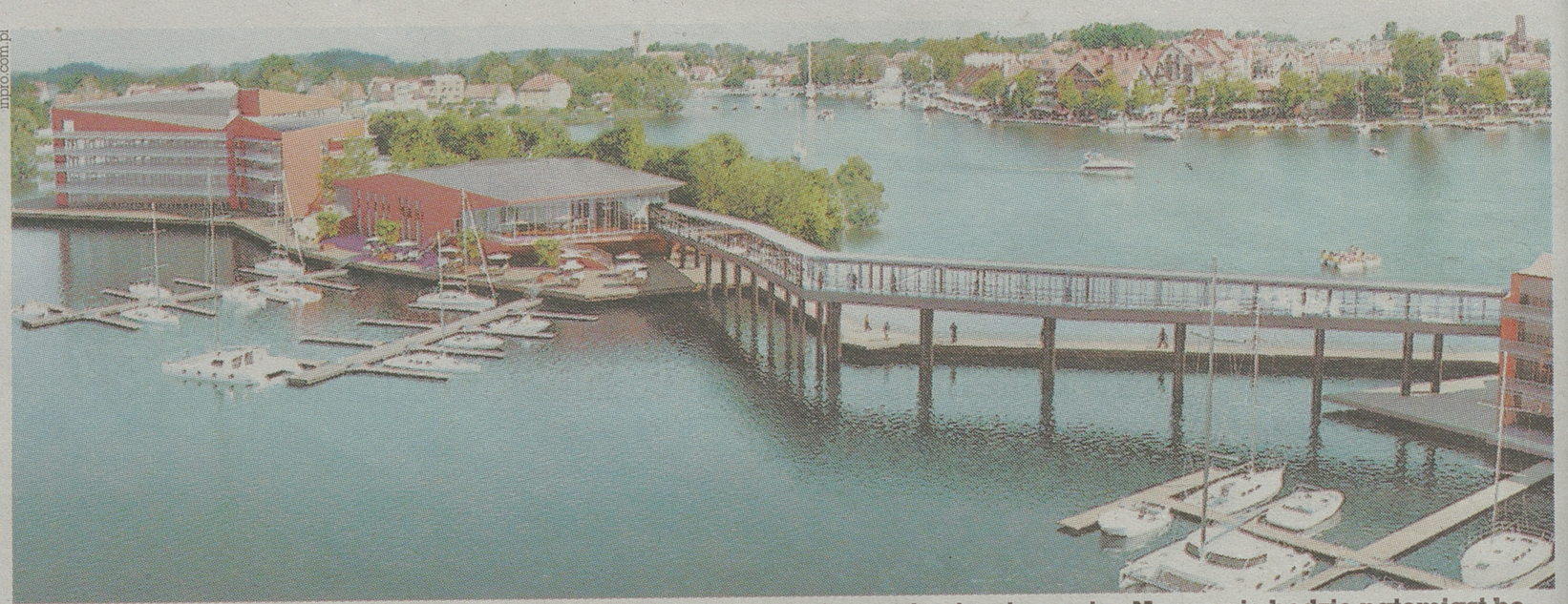

inpro.com.pl

Na półwyspie przy jeziorze Mikołajskim znajdą się m.in. sale konferencyjne i restauracja. Na wyspie będzie natomiast hotel, spa i część apartamentów, które zostaną połączone z lądem szklanym tunelem.

Barman, kelner, recepcjonista, masażysta czy kosmetyczka mogą znaleźć pracę w nowym, luksusowym hotelu w samym sercu Mazur. Już w lipcu, po zaledwie kilku miesiącach budowy, zostanie otwarty pięciogwiazdowy Hotel Mikołajki.

Mazury to jeden z najchętniej wybieranych kierunków letnich wyjazdów turystów. Dlatego w ostatnich latach, mimo kryzysu, w regionie powstało kilka luksusowych hoteli m.in. czterogwiazdowy St. Bruno w Giżycku. W tym roku przybędzie kolejny obiekt. I jako jedyny w okolicy będzie miał aż pięć gwiazdek.

– Hotel będzie dysponował 77 pokojami i 21 apartamentami, w których będzie można ugościć do 300 osób – czytamy w ofercie Hotelu Mikołajki.

Gościom zostaną oddane do dyspozycji także restauracja i sala bankietowa, które po połączeniu będą mogły pomieścić nawet 500 osób. Oprócz tego w kompleksie powstanie bar, klub nocny z kręgielnią, a z myślą o osobach ceniących zabiegi pielęgnacyjne – dziewięć gabinetów odnowy, basen oraz świat saun.

Jednak to, co będzie wyróżniało obiekt spośród innych, to nie tylko luksus i przepych, ale również położenie. Część hotelowa kompleksu znajduje się bowiem na Ptasiej Wyspie na jeziorze Mikołajskim. Z lądem będzie ona połączona m.in. szklanym tunelem. Idąc nim, goście będą mieli wrażenie, jakby stąpali po wodzie.

Inwestycję prowadzi spółka Inpro. Oprócz hotelu w kompleksie buduje również apartamenty na sprzedaż.

Za najmniejszy o powierzchni 30 metrów kwadratowych trzeba zapłacić ponad 664 tys. zł. Najdroższy ma ponad 100 metrów kwadratowych i kosztuje prawie 3,79 mln zł. Do tego można dokupić miejsce postojowe w marinie dla łodzi czy motorówki za 61,5 tys. zł.

Jednak właściciel apartamentu nie będzie mógł mieszkać w nim przez cały rok. Jest to bowiem inwestycja. Przez 11 miesięcy będzie wynajmował apartament hotelowi, a ten – turystom. Dzięki temu szacunkowe przychody z apartamentu to około 40 tys. zł rocznie.

Otwarcie Hotelu Mikołajki zaplanowano na lipiec. Obecnie poszukiwani są pracownicy m.in. z doświadczeniem w branży hotelarskiej – inspektor piętra, pokojowa, recepcjonista czy portier. Oprócz tego pracę znajdą tam kucharze, pomoce kuchenne, barmani, konserwator czy pracownik gospodarczy.

Więcej szczegółów na temat rekrutacji chętni znajdą na stronie internetowej hotelmikolajki.pl. **stef**

Białystok >> Wyrok ws. krwawej bójki na maczety w centrum miasta

Skini skazani za rasistowski atak

Na ławie oskarżonych zasiadało w sumie siedmiu mężczyzn – zarówno napastnicy, jak i ci, którzy się przed nimi bronili. Najsurowsze wyroki roku i pięciu miesięcy więzienia usłyszeli wczoraj tylko młodzi neonaziści, dwaj bracia Tomasz i Karol P. To oni zainicjowali rasistowski atak na Ormianina Oxena S. przed jedną z białostockich dyskotek. Sąd uznał jednak, że młodszy z braci, Karol powinien dostać szansę i wyrok więzienia zawiesił mu na cztery lata. W tym czasie oddał go też pod dozór kuratora. Wyrok jest nieprawomocny.

Ci, którzy stanęli po stronie Ormianina, w tym jego brat i znajomi, w zdecydowanej większości zostali uniewinnieni od zarzutu o udział w bójce z użyciem niebezpiecznego narzędzia i narażenie człowieka na niebezpieczeństwo utraty życia i zdrowia. Sąd Rejonowy w Białymstoku uznał, że działali w granicach obrony koniecznej.

– Mieli prawo podjąć wszelkie niezbędne kroki, aby odeprzeć atak i bronić swoich bliskich – uzasadniała we wtorek wyrok sędzia Agnieszka Jurzyk. – Oskarżeni nie chcieli wziąć udziału w bójce. Chcieli przegonić napastników. Ale ci postanowili wrócić.

Zdarzenie miało miejsce podczas świąt wielkanocnych w 2011 r. Wszystko zaczęło się pod białostockim klubem Kontakt. Według ustaleń śledczych, doszło tam do brutalnego starcia między zawodnikami lokalnego klubu bokserskiego (pracujących również w ochronie) oraz skinów. Zaatakowali ci drudzy. Wraz z grupą krótkoostrzyżonych mężczyzn (tożsamości pozostałych nie udało się dotąd ustalić) mieli oni kierować wobec Oxena S. rasistowskie wyzwiska i groźby tj. „Ty czarna k..., zabijemy cię". Następnie uzbrojeni w maczety rzucili się na niego i towarzyszy. Ci przegonili napastników aż do Suraskiej. Gdy zrezygnowali z pościgu, skini zawrócili i zaatakowali ponownie.

Wśród uniewinnionych jest brat Oxena S. – Karen. Cieszył się z rozstrzygnięcia w swojej sprawie. Jednocześnie przyznał, że wyroki dla napastników są zbyt łagodne.

– To była próba zabójstwa. Taki wyrok daje niejako przyzwolenie na działania skinheadów – mówił.

Faktycznie sąd wymierzył im łagodniejsze kary niż domagał się prokurator (dla Tomasza P. – 4 lat więzienia, dla Karola P. – 3 lat). Sąd uznał jednak, że zdarzenie miało drastyczny przebieg, ale nikt nie doznał poważniejszych obrażeń. Wyjątek stanowi Tomasz P. Ten wielokrotnie karany i odsiadujący już wyrok w innej sprawie, został ranny i stracił obcięty maczetą palec. Ani on, ani jego młodszy brat, nie stawili się wczoraj w sądzie.

W uzasadnienie wyroku wsłuchiwało się za to kilku z oskarżonych pięściarzy. Decyzja sądu była dla nich korzystna, gdyż prokurator domagał się kar w zawieszeniu. W ocenie sądu, granicę obrony koniecznej przekroczył jedynie Tomasz C., stojący po stronie bokserów. Jako ostatni skazany, usłyszał wyrok 8 miesięcy w zawieszeniu za pobicie leżącego i nieprzytomnego Tomasza P. **(ika)**

Region>> Śledczy chcą odwołania burmistrza i starosty

Samorządowcy walczą z wnioskami CBA

Rada miasta Mońki zaskarżyła do sądu administracyjnego decyzję wojewody o odwołaniu Zbigniewa Karwowskiego ze stanowiska burmistrza. Jego odwołania domagało się CBA.

Wniosek Centralnego Biura Antykorupcyjnego do przewodniczącego monieckiej rady wpłynął w styczniu. Śledczy zarzucali Karwowskiemu, że zasiadał we władzach lokalnego klubu sportowego, który w statucie miał wpisaną działalność gospodarczą, a zakazuje tego ustawa antykorupcyjna. Burmistrz w rozmowach z nami twierdził, iż funkcję tę sprawował społecznie, a klub działalności nie prowadził.

Przewodniczący rady poprosił o opinię niezależnego prawnika. W tym czasie wojewoda ponaglił radę, by odwołała burmistrza. Gdy radni w wyznaczonym czasie nie podjęli decyzji, wojewoda sam odwołał burmistrza. Rada odwołała się od tej decyzji powołując się na opinię biegłego, z której wynikało, że przepisy w kwestii są niejednoznaczne.

Podobna sytuacja ma miejsce w starostwie powiatowym w Hajnówce. Tam CBA złożyło wniosek o odwołanie starosty – Włodzimierza Pietroczuka. zarzuca mu bowiem, ze zasiadał we władzach Podlaskiej Regionalnej Organizacji Turystycznej, która również prowadziła działalność gospodarczą – sprzedawała pamiątki. Starosta twierdzi, że z działalnością tą nie miał nic wspólnego, a w PROT reprezentował powiat hajnowski. Radni powiatu termin na jego odwołanie mają do 19 maja. Już wiadomo, że zostanie on przesunięty. Czekają bowiem na opinię prawników wojewody. **(azda)**

Zdrowie >>

Pacjent płaci funduszowi

Podlaski oddział NFZ nie tylko płaci za świadczenia wykonane pacjentom. Zdarza się, że to pacjenci muszą zapłacić funduszowi. W 2012 roku 41 osób otrzymało wezwania do zapłaty za trzecią i kolejną zmianę lekarza, pielęgniarki i położnej POZ. Fundusz prowadził też postępowania w sprawie 33 osób, którym udzielono świadczeń opieki zdrowotnej na terenie innego państwa członkowskiego UE, a które nie posiadały prawa do świadczeń w ramach ubezpieczenia w NFZ.

Zgodnie z przepisami, lekarza czy pielęgniarkę podstawowej opieki zdrowotnej można zmienić dwa razy w roku. Każda kolejna zmiana kosztuje 80 zł. W ub. roku 41 mieszkańców regionu dostało wezwanie do opłacenia nadlimitowej zmiany.

– Na chwilę obecną wpłynęło do nas z tego tytułu 3680 zł – mówi Adam Dębski, rzecznik podlaskiego NFZ. – Nie wszyscy pacjenci płacą, niektórzy argumentują kolejną zmianę np. zamknięciem gabinetu czy zmianą adresu, a wtedy takie uzasadnienie akceptujemy.

Podlaski NFZ stara się też odzyskać pieniądze od tych pacjentów, którzy niezgodnie z przepisami leczyli się na koszt NFZ za granicą. Chodzi o kwotę 139,8 tys. zł. Dotąd odzyskano ok. 80 tys. zł, część spraw jest w sądzie, bo nie wszyscy pacjenci zgadzają się na zwrot kosztów.

W ub. roku w 23 przypadkach podlaski NFZ odmówił zwrotu kosztów świadczeń uzyskanych przez pacjentów za granicą. Chodzi tu o kwotę ok. 30 tys. zł. **(luk)**

Nasz patronat >> Ruszają juwenalia. Czeka nas kilka dni dobrej zabawy.

Weekend zacznie się jutro

GW patronat

Urszula Krutul
ukrutul@wspolczesna.pl

Najbliższe dni warto spędzić ze studentami – zapewnia Judyta Jakoniuk, rzeczniczka prasowa Dni Kultury Studenckiej – Juwenalia 2013 Białystok. – Powodów jest kilka. Po pierwsze, ze względu na gwiazdy, między innymi zespół Weekend. Oprócz tego, to świetna okazja do odreagowania stresu związanego z sesją.

Ale juwenalia nie są skierowane tylko do studentów. Coś dla siebie znajdą też inni mieszkańcy miasta. Niekoniecznie na scenie głównej, ale chociażby w zielonym Alter.Namiocie (5. edycja wydarzenia z ambitną muzyką elektroniczną) czy podczas imprez towarzyszących.

– Poza Alter.Namiotem czekają projekcje filmów alternatywnych, Ekologiczne Miasteczko i po prostu dobra zabawa – zapewnia Jakoniuk. – Nasza impreza to też świetna okazja do integracji nieco starszych mieszkańców z młodzieżą.

A co nas czeka w tym roku? Już dziś o godz. 17 z Placu Uniwersyteckiego wyruszy Parada Studentów. Po wręczeniu przez prezydenta Białegostoku klucza do bram miasta poprzebierani studenci na motorach, rowerach, w ciężarówkach i oryginalnych pojazdach, przemierzą nową trasę (szczegóły w ramce obok) z Placu Uniwersyteckiego na kampus Politechniki Białostockiej, gdzie rozpocznie się Dzień Akademicki. Na zakończenie, o godz. 20 na kampusie PB odbędzie się Kino Letnie. Będzie to dwugodzinny pokaz filmów krótkometrażowych (Festiwal Euroshorts) oraz najśmieszniejszych reklam amerykańskich. To wszystko na placu koncertowym.



www.weekend.fm/orionart.com.pl

Zespół Weekend na pewno zagra hit „Ona tańczy dla mnie"

Utrudnienia w ruchu

Parada to też utrudnienia w ruchu. Dziś w godz. 16.30-17 nastąpi ograniczenie ruchu drogowego (na czas przejazdu „Monsterów") na ulicach: Świerkowej, Zwierzynieckiej, Kaczorowskiego, św. Anny, Kijowskiej, Sosnowskiego, Kalinowskiego, Grochowej, Lipowej, Liniarskiego oraz na Placu Uniwersyteckim. Dodatkowo w godzinach 17-19 na czas przemarszu parady utrudnienia wystąpią na następujących ulicach: Plac Uniwersytecki, ul. Kalinowskiego, Sosnowskiego, Kardynała S. Wyszyńskiego, Wiejska i Zwierzyniecka. Na czas juwenaliów będą też kursowały autobusy nocne linii 3, 5, 21 i 28.

Jutro na scenie będzie królowała muzyka rozrywkowa. Wystąpią m.in.: Letni Chamski Podryw, Diadem, Zorka oraz Serwer. Wydarzeniem będzie występ zespołu Weekend. Poznamy też Miss Studentek 2013. Dzień później, 17 maja, na scenie królować będzie muzyka hip-hopowa i reggae. Wystąpią m.in. Freakin Rudeboys, Miuosh, Habakuk, Natural Dread Killaz i Bezczel. Trzeci dzień to koncerty rockowe z takimi gwiazdami jak Lao Che, Łąki Łan, Polska B oraz białoruską kapelą The Toobes.

Juwenalia zakończy niedzielny występ zespołu Stare Dobre Małżeństwo. Będzie to koncert kameralny na wyciszenie po emocjach całego weekendu. Występ promuje najnowszą płytę Krzysztofa Myszkowskiego „Oswojony". Początek 19 maja na auli I Wydziału Elektrycznego PB o godz. 20. Bilety można kupić w siedzibie Sztabu Juwenaliowego – Akademik Gamma PB, pokój nr 2. ▲

Społeczeństwo >>

Wybierzemy imprezę

Od 30 do 100 tys. zł dotacji można dostać na organizację wydarzenia związanego z kulturą, sztuką lub ochroną dziedzictwa narodowego. Trwa bowiem konkurs „Kultura dla obywateli". Zainteresowani mogą składać oferty jeszcze tylko do 17 maja.

Jest to przedsięwzięcie zapowiadane przez prezydenta miasta kilka tygodni temu. Do rozdysponowania jest w sumie 200 tys. zł. Na to, jak zostaną rozdane, będą mieli wpływ mieszkańcy. Po formalnej weryfikacji złożonych wniosków, na miejskim portalu internetowym zamieszczona zostanie ankieta. Stanie się to po 20 maja.

Białostoczanie będą mogli głosować na poszczególne wnioski. Im większa popularność, tym większe szanse na uzyskanie dofinansowania. Przewidziano, że pieniądze może uzyskać od 1 do 5 wniosków.

Miasto czeka na oferty do 17 maja do godz. 15. Składać je należy Biurze Kultury Urzędu Miejskiego w Białymstoku, ul. Branickiego 9, pok. nr 211. Nie można się ubiegać o pieniądze na zadania, które w tym roku już otrzymały dotację.

(jsz)

Musical

▲ **Fundacja Rock&Roll Dzieciom** przy współpracy z Akademią Rock&Roll'a organizuje musical „Polubiłem szkołę". Premiera 20 czerwca w Teatrze Dramatycznym. Wykonawcami musicalu są głównie młodzi ludzie – uczniowie Akademii Rock&Rolla, pierwszej w Polsce szkoły muzycznej o profilu rockowym. W trakcie występu na scenie zaprezentuje się ok.80 osób w wieku od 6 do 18 lat. Więcej wkrótce. **(uk)**

Kultura >> Już w piątek startują XX8 Dni Sztuki Współczesnej. Przygotujcie się!

Teatr, grafika i muzyka w centrum miasta

GW patronat

Najbliższa edycja Dni Sztuki Współczesnej rozpocznie się 17 i potrwa do 26 maja. Czeka nas mnóstwo atrakcji, nie tylko teatralnych. O poszczególnych wydarzeniach będziemy informować Was na bieżąco. A już dziś pierwsza porcja imprez, które Białostocki Ośrodek Kultury zaplanował dla nas na najbliższy piątek.

O godz. 18.30 rozpocznie się premiera spektaklu „Bacon" Teatru Malabar Hotel w reż. Marcina Bartnikowskiego (Akademia Teatralna, ul. Sienkiewicza 14, bilety 15/20 zł). Ukazuje on życie malarza Francisa Bacona przez pryzmat jego twórczości – w sensie dosłownym. To z założenia wejście w ramę, w obraz, gdzie artysta z kawałków swoich dzieł rekonstruuje własne obawy, pragnienia, przetwarza wspomnienia.

O godz. 20 rozpocznie się natomiast wernisaż wystawy grafik Patrycji Garczyńskiej pt. „Bajki bez morału" (Klub Fama, ul. Legionowa 5, wstęp wolny). Autorka od zawsze chodzi z pisakiem w kieszeni. Rysuje kredkami ołówkowymi na papierze pakowym, kartonach, zeszytach. Dzieci lubią jej rysunki dla dorosłych, a dorośli dla dzieci. „Bajki bez Morału" to zbiór opowieści raczej dla dorosłych, napisanych przez Macieja Mrowickiego. Bohaterowie są brzydcy, śmieszni, kochani, straszni – jak życie.

Na zakończenie wieczoru, o godz. 20.30 rozpocznie się bardzo ciekawy audio-wizualny i zarazem muzyczny performance grupy MUMA (Rusiłowicz, Frankiewicz, Łukaszuk), czyli Multi Universe Monsters Attack (Klub Fama, ul. Legionowa 5, wstęp wolny). Więcej wkrótce. **(uk)**



Patrycja Garczyńska

Czeka nas m.in. wystawa grafik „Bajki bez morału" Patrycji Garczyńskiej. Na zdjęciu jedna z grafik autorki.

Wygraj bilet

Mamy dla Was bilety na wydarzenia odbywające się w ramach XX8 Dni Sztuki Współczesnej. Wystarczy, że napiszecie do nas maila pt. „DSW" dziś w godz. 11-11.05 na adres ukrutul@wspolczesna.pl. W treści podajcie swoje dane, nr tel. i uzasadnienie, na które wydarzenie i dlaczego, chcecie zaproszenie.

W obiektywie



A. Zgiet

Dominika Gajko z klasy Id w Szkole Podstawowej nr 1 w Białymstoku, podobnie jak jej koledzy chodzący do szkolnej świetlicy, wykonuje pracę plastyczną na konkurs „Bezdomny przyjaciel – Reks ze schroniska." Jego celem jest wyczulenie dzieci, rodziców i nauczycieli na problem bezdomności zwierząt, szczególnie psów oraz pogłębienie wiedzy na temat działalności i zadań Schroniska dla Zwierząt w Białymstoku. Uczniowie z SP nr 1 dotąd wykonali już ponad 80 prac. Ale konkurs skierowany jest do dzieci z wszystkich przedszkoli i szkół podstawowych w mieście. Trwa do 20 maja. Na zwycięzców czekają atrakcyjne nagrody (m.in tablet, mp3). Szczegóły na stronie www.schronisko.bialystok.pl. **(luk)**

bial

Choroszcz >>

Oszczędzą na ogrzewaniu

Termodernizacja szpitala psychiatrycznego w Choroszczy jest na półmetku.

– Ociepliliśmy osiem budynków. Wymieniliśmy w nich dachy, okna oraz instalacje centralnego ogrzewania i ciepłej wody użytkowej – wylicza Tomasz Goździkiewicz, dyrektor szpitala.

W miejsce starych i żeliwnych, które pobierały dużo wody, wstawiono panelowe grzejniki.

Są to najstarsze budynki, pochodzą z drugiej połowy XIX wieku. Z kolei inne mają ponad 40 lat.

– Trzeba jeszcze wyremontować kompleks trzech połączonych ze sobą obiektów. Wprawdzie wstawiono tam już okna i docieplono ściany, ale należy zainstalować jeszcze nowe grzejniki oraz wymienić instalację centralnego ogrzewania i ciepłej wody użytkowej – wyjaśnia zakres prac dyrektor Goździkiewicz.

Według planów, wszystkie prace powinny się zakończyć przed nowym sezonem grzewczym.

Koszt całej inwestycji to 13 milionów złotych, w tym cztery miliony wynosi dotacja z Narodowego Funduszu Ochrony Środowiska. Pozostała kwota to pożyczka, którą szpital otrzymał z Funduszu.

Potem placówka zda sprawozdanie z efektów ekologicznych tej inwestycji. Od 2015 roku szpital zacznie spłacać pożyczkę. Ma na to osiem lat. **(jul)**

Gra w tenisa spodobała się młodym ludziom z Turośni Kościelnej



R. Głowacki

Dzieci z gminy Turośń Kościelna mają okazję bezpłatnie nauczyć się gry w tenisa ziemnego. Zajęcia będą się odbywać raz w tygodniu po lekcjach na korcie gminnym, a zimą prawdopodobnie na sali sportowej zespołu szkół. Uczniowie poznają podstawy gry w tenisa, jak odpowiednio dobrać rakietę i piłkę.

– Na pierwszą lekcję pokazową przyszło z 50 dzieci. Trenerzy z Białegostoku zagrali przed nimi mecz – opowiada Robert Głowacki reprezentujący w mediach gminę Turośń Kościelna. – Najmłodszym bardzo on się spodobał. Dzieci myślały, że to takie proste, ale gdy zaczęły próbować same grać, szybko doszły do wniosku, że ten sport wymaga systematycznego trenowania. Z trudem trafiały w piłkę.

Dodatkowe lekcje gry w tenisa sfinansował urząd w ramach Funduszu Przeciwdziałania Alkoholizmowi i Narkomanii. – To kolejna propozycja na aktywne spędzanie wolnego czasu. Niech uczniowie próbują czegoś nowego – mówi wójt Grzegorz Jakuć. **(jul)**

Krótko

▲ **Łapy.** Biblioteka Publiczna w Łapach zaprasza na organizowany dzisiaj rajd rowerowy do Płonki Kościelnej. Wyjazd zaplanowano na godzinę 15 sprzed siedziby biblioteki (ul. Nowy Rynek 15). Na trasie przewidziano zwiedzanie jej filii w tej miejscowości, spotkanie z czytelnikami. Impreza odbędzie się w ramach ogólnopolskiej akcji Odjazdowy bibliotekarz.

▲ **Łapy.** Złoty medal w zawodach judo wywalczyła zawodniczka Uczniowskiego Klubu Sportowego „Narew" Łapy, Katarzyna Pułkośnik. Wygrała ona cztery pojedynki podczas Pucharu Polski Seniorek w Luboniu k. Poznania. **(jul)**

Łapy >> Szansa na ożywienie gospodarcze

Strefa się buduje

Wczoraj rozpoczęły się prace związane z uzbrojeniem terenów inwestycyjnych w Łapach.

Upadek dwóch największych zakładów pracy, czyli cukrowni i Zakładów Naprawczych Taboru Kolejowego, przyczynił się do wzrostu bezrobocia i pogorszenia się sytuacji gospodarczo-społecznej. Dlatego zabiegaliśmy o utworzenie preferencyjnego miejsca dla inwestorów – tłumaczy Magdalena Perkowska-Szymanowicz z łapskiego urzędu.

Ożywić miasto, a tym samym przyspieszyć jego rozwój ma podstrefa Łapy Tarnobrzeskiej Specjalnej Strefy Ekonomicznej, która powstaje na terenie o łącznej powierzchni 12 hektarów. Gmina Łapy kupiła go od Krajowej Spółki Cukrowej.

Jest to opróżniony zbiornik akumulacyjny, wykorzystywany w przeszłości przez wygaszoną cukrownię.

Zanim jednak pojawią się tu pierwsi przedsiębiorcy, gmina musi przygotować go pod inwestycje. Wczoraj rozpoczęto prace budowlane. Zajmie się nimi białostockie Przedsiębiorstwo Robót Elektrycznych i Budowlanych Mipa, które wygrało przetarg na wykonanie tej inwestycji.

– Zgodnie z zawartą umową zostaną wybudowane drogi wewnętrzne, kanalizacja sanitarna i deszczowa, a także sieć wodociągowa i linia oświetleniowa – wylicza Magdalena Perkowska - Szymanowicz.

Zakończenie robót przewidziano pod koniec czerwca 2014 roku.

Dzięki temu powstanie atrakcyjny teren inwestycyjny, składający się z dziewięciu działek o powierzchni jednego hektara każda.

Zostaną one udostępnione inwestorom w trzecim kwartale przyszłego roku.

Wartość projektu wynosi 9, 5 mln zł. Jego realizacja jest możliwa dzięki wsparciu udzielonemu Łapom z funduszy unijnych. Dotacja z Regionalnego Programu Operacyjnego Województwa Podlaskiego pokryje aż 99 proc. kosztów planowanego przedsięwzięcia.

– Zależy nam, by stworzyć jak najlepsze warunki przedsiębiorcom, którzy zdecydują się zainwestować u nas i prowadzić działalność gospodarczą, a jednocześnie pragniemy inkubować przedsiębiorczość – mówi Magdalena Perkowska-Szymanowicz.

Będzie to miało wpływ na rozwój lokalnej gospodarki, a z czasem regionalnej.

To nie jedyna inwestycja w Łapach, która ma służyć rozwojowi gospodarczemu. W tym roku powstanie tutaj inkubator przedsiębiorczości, który będzie wspomagał młodych ludziom w otwarciu firm. ▲

Warto się wybrać

▲ **Białostocka Galeria im. Sleńdzińskich** przy ul. Legionowej 2 zaprasza w piątek o godz. 18 na wernisaż fotografii Emilii Oksentowicz pt. „Jeszcze nie wiem...". Autorka jest białostoczanką, absolwentką Wydziału Architektury i Wzornictwa Akademii Sztuk Pięknych w Poznaniu (kierunek scenografia) oraz Zaocznego Studium Fotografii Uniwersytetu Artystycznego w Poznaniu (kierunek sztuka rejestracji obrazu). Obecnie mieszka i pracuje w Warszawie. A w ramach Nocy Muzeów z 18 na 19 maja, w godz. 19-24, galeria zaprasza do obu placówek na spotkanie ze sztuką. W siedzibie przy ul. Waryńskiego będzie to noc ph. „Przybliż się do grafiki". Pokaz na co dzień niedostępnych grafik z kolekcji galerii. Każdy będzie też mógł spróbować swoich sił w technice linorytu lub monotypii. Ponadto: loteria książkowa i sprzedaż wydawnictw z 50 proc. bonifikatą. Natomiast noc w galerii przy ul. Legionowej 2 upłynie ph. „Przytul się do zdjęcia". Galeria przygotowała dla zwiedzających zarówno zwiedzanie aktywne, jak i artystyczną Strefę Relaksu w otoczeniu fotografii Emilii Oksentowicz. A o godz. 21 rozpocznie się koncert na żywo „Michael and his songs" w wykonaniu Michała Stankiewicza. **(uk)**

promocja

GAZETA WSPÓŁCZESNA



16 stronicowy tygodnik, a w nim świat w zasięgu ręki, czyli przegląd światowej prasy oraz najważniejszych wydarzeń politycznych, gospodarczych, społecznych i kulturalnych mijającego tygodnia w naszym kraju i poza jego granicami.

dostępny **tylko w Prenumeracie**

PRENUMERATA POCZTOWA - gazetę dostarcza listonosz

Prenumeratę można opłacić:
- w każdym urzędzie pocztowym - **do 20 maja**
- u listonosza - **do 20 maja**
- w Biurze Obsługi Klienta, Białystok, ul. św. Mikołaja 1 - **do 17 maja**
- przelewem: Media Regionalne Sp. z o.o., ul. Prosta 51, 00-838 Warszawa, nr konta 33 1050 0099 6557 0012 0034 9609 - **do 16 maja**

Szczegóły na **www.wspolczesna.pl/prenumerata** lub tel.: **85 74 89 500**

Nauka >> Jadą do USA powtórzyć sukces Magmy

Drużyna Hyperiona



Fot. A. Zgiet

Studenci PB wczoraj oficjalnie zaprezentowali nowego łazika marsjańskiego

Studenci Politechniki Białostockiej po raz kolejny wezmą udział w zawodach łazików marsjańskich University Rover Challenge w Stanach Zjednoczonych.

Dwa lata temu wygrali ten konkurs pojazdem, który nazywał się Magma. Tym razem do rywalizacji wysyłają Hyperiona. Jest duża szansa, że białostoczanie powtórzą sukces.

– Nasza konstrukcja zupełnie różni się od poprzedniej. Mamy bardziej innowacyjny system sterowania robotem, jest on też dużo szybszy – mówi Michał Grześ.

Hyperion waży około 40 kilogramów, chwyta, obserwuje, potrafi rozwinąć prędkość nawet do 20 km/h. Wykonany jest z aluminium, ma sześć kół, kamery, GPS.

W USA łazika zaprezentują Robert Bałdyga, przedstawiciel drużyny, poza tym Piotr Ciura, Michał Grześ, Jakub Maliszewski, Jacek Wojdyła, Ariel Lech i dr inż. Kazimierz Dzierżek opiekun naukowy z Wydziału Mechanicznego PB.

Praca nad konstrukcją trwała kilka miesięcy, rozpoczęła się pod koniec ubiegłego roku.

Na swój projekt białostoccy studenci zdobyli 366 tys. zł w ramach konkursu Generacja Przyszłości, który zorganizowało Ministerstwo Nauki i Szkolnictwa Wyższego.

Zawody w USA będą trwały od 30 maja do 1 czerwca. Zostaną rozegrane na pustyni w stanie Utah. Są już określone zadania do wykonania przez łaziki.

– To szukanie i ratowanie kosmonauty, wyszukiwanie form życia, jazda w trudnym terenie – wymieniają studenci.

Studentom życzymy zwycięstwa w konkursie. **(mg)**

Białystok >> Koniec procesu ws. fałszowania pieniędzy

„Mennicę" zrobili w gęsiarni

Kompletną linię do produkcji fałszywek oraz podrobione banknoty o nominałach 100 i 200 zł oraz 50 i 200 euro ujawniono w gęsiarni w Boćkach (pow. bielski). Wśród skazanych jest 64-letni właściciel fermy, jego 34-letni syn oraz 29-letni znajomy rodziny. Prokuratura zarzuciła im, że podrobili wspólnie ponad tysiąc banknotów na łączną kwotę 81,8 tys. zł oraz 8,8 tys. euro.

Za to Sąd Okręgowy w Białymstoku skazał ich wczoraj na kary więzienia. Najsurowszy wyrok – 7 lat pozbawienia wolności – usłyszał 29-latek. Zatrzymany został na gorącym uczynku w listopadzie 2009 r. Karany był już za podrabianie pieniędzy.

Jego wspólnicy, którzy dodatkowo mieli wprowadzać fałszywki w obieg (m. in. w Łukowie oraz Sokółce), usłyszeli kary 5 lat więzienia (ojciec) oraz 5,5 roku pozbawienia wolności (syn). Wobec wszystkich oskarżonych sąd orzekł również po 10 tys. zł grzywny. A w przypadku 64-latka również przepadek korzyści majątkowej w wysokości 400 zł i częściowe naprawienie szkody.

– Fałszowanie pieniędzy godzi w możliwości rozwoju państwa i grozi zaburzeniem bezpieczeństwa jego obrotu finansowego. Dlatego powinno być karane surowo – uzasadniała wysokość kar sędzia Beata Brysiewcz.

Mężczyznom groziło od 5 do 25 lat więzienia, ale sąd uznał wymierzone kary za adekwatne do „stopnia społecznej szkodliwości". Oskarżeni nie przyznali się do winy. Sąd nie miał jednak wątpliwości, że wszyscy byli zamieszani w nielegalny proceder. Świadczą o tym odciski palców i ślady DNA zabezpieczone na sprzęcie do produkcji falsyfikatów. Wyrok nie jest prawomocny.

Zarzuty obejmują okres od września do listopada 2009 r. W akcji zatrzymania podejrzanych brali udział antyterroryści. Ostatniego z podejrzanych zatrzymano dopiero w maju ub. roku, bo przez 2,5 roku ukrywał się w specjalnie do tego celu przygotowanej skrytce na poddaszu budynku gospodarczego. **(ika)**

Region >> Akcja Regionalnej Dyrekcji Ochrony Środowiska

Każdy może pomóc policzyć bociany

Ruszа akcja liczenia podlaskich bocianów, organizowana przez Regionalną Dyrekcję Ochrony Środowiska w Białymstoku. RDOŚ liczy na wsparcie w tym trudnym zadaniu wszystkich mieszkańców naszego regionu. Wystarczy na specjalnym formularzu opisać zasiedlone przez bociany gniazdo.

Ostatnie liczenie bociana białego w Polsce odbyło się w 2004r. Oszacowano liczbę par w całym kraju na 52 550. To najwięcej z wszystkich krajów europejskich. Na drugim miejscu znalazła się Hiszpania.

– W Polsce, w poszczególnych województwach, liczebność bociana była zróżnicowana, wahała się od 577 par (opolskie) do 10226 par (warmińsko-mazurskie) – wyjaśnia Małgorzata Wnuk, rzecznik RDOŚ w Białymstoku. – W województwie podlaskim liczebność bociana białego została oszacowana na 9 018 par.

Ile bocianich par mieszka obecnie na naszym terenie? To może być wiadome już za kilka miesięcy. Ochotnicy z całego regionu mogą w tym zadaniu pomóc – wystarczy na specjalnym formularzu dostępnym na stronie www.bialystok.rdos.gov.pl opisać zasiedlone przez bociany gniazdo, a następnie wysłać pod adres: bocian@rdos.gov.pl. Najważniejszą informacją będzie ta o lokalizacji zasiedlonego gniazda (np. dach, słup energetyczny, słup z platformą, drzewo), adres posesji (gmina, miejscowość, nr domu) i liczba bocianów w gnieździe. Na tej podstawie RDOŚ policzy bocianie gniazda i umiejscowi je na specjalnej mapie. Ankiety można wysyłać do 15 września 2013 r. **(luk)**

promocja

GAZETA WSPÓŁCZESNA

JEDYNE TAKIE MIESZKANIE!

ROZWIŃ SWOJĄ PRZESTRZEŃ



najtańszy metr w mieście!
3590 zł/m²
bez pośredników!

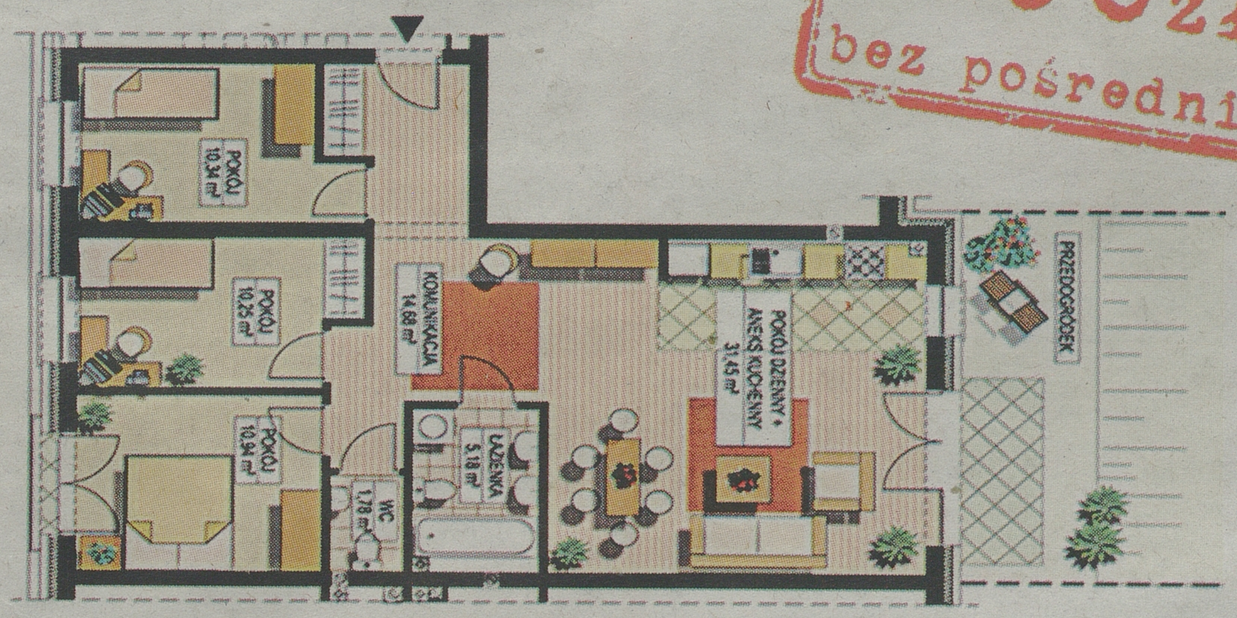

- metraż - 84,6m²
- ul. Kujawska, osiedle Skorupy
- parter, stan deweloperski
- własny garaż 17 mkw. - 20 000 zł
- 4 pokoje, duży taras
- salon otwarty na kuchnię
- 2 łazienki
- czynsz - 350 zł

Zadzwoń pod numer: **695 308 983** lub pisz na adres: **wioleta.wilinska@mediaregionalne.pl**

Projekt >> Czwórka młodych ludzi z krajów UE przez 9 miesięcy będzie pracować społecznie

Ten wolontariat jest lekcją tolerancji

Czterech wolontariuszy z krajów UE będzie przez kilka miesięcy pomagać w Domu dla Bezdomnych białostockiej Caritas.

Urszula Ludwiczak
uludwiczak@wspolczesna.pl

Anais z Hiszpanii, Malkhaz z Gruzji i Emiliyan z Bułgarii to wolontariusze, którzy właśnie rozpoczęli swoją współpracę z Caritas w ramach programu „Młodzież w działaniu" Unii Europejskiej. Niebawem dołączy do nich Iuliia z Rosji.

– Realizowany przez Caritas projekt polega na pracy z ludźmi biednymi i bezdomnymi – wyjaśnia Bogumiła Maleszewska, rzeczniczka Caritas. – Wolontariusze w ciągu 9 miesięcy przez 30 godzin tygodniowo pracować będą w Domu dla Bezdomnych według ustalonego grafiku. Pomagać będą w przygotowywaniu i wydawaniu posiłków na stołówce, w segregacji i wydawaniu odzieży w Centrum Pomocy Samarytanin, w pracach administracyjnych, a także na dyżurce domu.

Plan dnia obejmuje również zajęcia z mieszkańcami domu w świetlicy: naukę języków obcych (angielskiego, hiszpańskiego i rosyjskiego) oraz poznawanie kultury gruzińskiej, rosyjskiej, hiszpańskiej i bułgarskiej.

– Jest to autentyczna lekcja tolerancji i otwarcia się na potrzeby ludzi potrzebujących – przekonuje Iwona Jóźwicka, koordynatorka projektu. – Kształtowanie młodych, odpowiedzialnych członków społeczeństwa, przekonanych o tym, że mają wpływ na budowanie dzisiejszej i przyszłej Europy, zaprocentuje w przyszłości aktywnym, prawdziwie obywatelskim społeczeństwem w skali całej Unii Europejskiej.


Caritas Białystok

Hiszpanka Anais, Gruzin Malkhaz i Bułgar Emylian podczas przygotowywania posiłku w Domu dla Bezdomnych białostockiej Caritas

Wolontariat Europejski (European Voluntary Service) wspiera międzynarodową pracę woluntarystyczną młodzieży z całej Europy. Umożliwia wolontariuszom podjęcie pracy społecznej we wszystkich Krajach Programu i Sąsiedzkich Krajach Partnerskich. W ten sposób wolontariusze zdobywają kompetencje, umiejętności i doświadczenie wpływające na ich rozwój osobisty i zawodowy.

Młodzi ludzie podczas realizacji projektu uczą się od siebie nawzajem poprzez wymianę doświadczeń i razem zrobią coś pożytecznego na rzecz społeczności lokalnej.

– Wolontariusze poprowadzą też lekcje kulturoznawstwa w kilku białostockich szkołach w których działają Szkolne Koła Caritas – dodaje Bogumiła Maleszewska. – W czasie trwania projektu będą uczęszczać na kurs języka polskiego i zwiedzą nasz region.

promocja

GAZETA WSPÓŁCZESNA

SMAKI PODLASIA

MIESIĘCZNIK DLA PRENUMERATORÓW CZERWIEC 2013



Smakowity dodatek o tematyce kulinarnej. Nasi Czytelnicy oraz znani na Podlasiu szefowie kuchni zdradzają w nim swoje najlepsze, sprawdzone przepisy.

Dołącz do nich i gotuj z nami. Przepisy przesyłaj na **smakipodlasia@mediaregionalne.pl**

dostępny **tylko w Prenumeracie**

PRENUMERATA POCZTOWA - gazetę dostarcza listonosz

Prenumeratę można opłacić:
- w każdym urzędzie pocztowym - **do 20 maja**
- u listonosza - **do 20 maja**
- w Biurze Obsługi Klienta, Białystok, ul. św. Mikołaja 1 - **do 17 maja**
- przelewem: Media Regionalne Sp. z o.o., ul. Prosta 51, 00-838 Warszawa, nr konta 33 1050 0099 6557 0012 0034 9609 - **do 16 maja**

Szczegóły na **www.wspolczesna.pl/prenumerata** lub tel.: **85 74 89 500**

Gm. Suwałki >> Wiatraki są, a asfaltu – brak

Ludzie mają dość życia w kurzu

akcja/reakcja

W yasfaltowania drogi domaga się od gminy kilku rolników ze wsi Taciewo.

– Zgodziliśmy się na budowę wiatraków w sąsiedztwie naszych domostw w nadziei, że nie będziemy jeździli po dziurach – mówią zainteresowani.

Czują się oszukani, ponieważ w innych sołectwach, gdzie montowano turbiny, trasy są asfaltowe.

– Na dodatek mamy drogę źle zrobioną, ponieważ trudno jest przejechać kombajnem przez mostek – dodają rozmówcy. – Tak samo, jak nie można wjechać dużym sprzętem, choćby ciągnikiem z przyczepą na podwórze. Kto projektował te wjazdy, nie wiadomo. Fakt, że zostały źle zrobione. Teraz wójt każe nam poprawiać je we własnym zakresie.

Chodzi o 700-metrowy odcinek, który wyżwirowała dwa lata temu firma wiatrowa.

– W sąsiedztwie naszych domostw zamontowano aż pięć turbin – mówi Grażyna Kukowska z Taciewa. – Inwestor musiał najpierw zbudować drogę, by dowieźć urządzenia.

Przebudował, ale nie wyasfaltował. Teraz mieszkańcy skarżą się, że muszą żyć w tumanach kurzu.

– Z tej drogi korzystamy nie tylko my, ale również pracownicy firmy wiatrowej – mówią. – Przejeżdżają tędy kilka razy w ciągu dnia i to bardzo szybko. Kurzy się wówczas niemiłosiernie, nawet okien nie można otworzyć czy prania wywiesić na podwórze.

Zdaniem mieszkańców Taciewa winę za to ponoszą gminni urzędnicy.

– Albo nie wynegocjowali z firmą wiatrową asfaltu, albo ułożono go na innej, gminnej trasie – mówią wprost. – Właściwie nas to nie powinno interesować. Płacimy podatki i chcemy mieć porządną drogę.

Tadeusz Chołko, wójt suwalskiej gminy mówi, że inwestycji nie będzie. Przynajmniej nie szybko.

– Problem dotyczy kilku rodzin – przypomina. – Tymczasem my mamy inne drogi, też żwirowe, przy których mieszka wiele osób. I takie będą asfaltowane w pierwszej kolejności.

Rozmówca dodaje, że na wyasfaltowanie drogi w Taciewie zgody nie wyrazili radni. A to oni zatwierdzają inwestycyjne plany gminy. **(hel)**

Konkurs >> Napisz i wygraj specjalnego audiobooka

„Niezwyciężony" Stanisława Lema dla Was

T ym razem mamy dla Was coś do posłuchania. Na rynku jest już kolejna propozycja największego w Polsce producenta i dystrybutora audiobooków. Audioteka.pl po raz kolejny udowodnia, że rynek dźwiękowych książek staje się coraz ważniejszym elementem kultury. Tym razem posłuchać można książki Stanisława Lema pt. „Niezwyciężony".

Ta superprodukcja to wielowymiarowy teatr dźwięku, gdzie głosy kilkudziesięciu aktorów, m.in. Daniela Olbrychskiego,



Wiesława Komasy i Arkadiusza Jakubika, wcielają się w role bohaterów literackich „Niezwyciężonego". Błyskotliwe dialogi przeplatane są znakomitą muzyką jednego z najbardziej innowacyjnych, polskich zespołów rockowych „Ścianka". W świat „Niezwyciężonego" wprowadzają nas Krystyna Czubówna jako narrator oraz mistrzowie dubbingu. Reżyserem jest Grzegorz Pawlak. Projekt zrealizowany przy współpracy z HTC.

Mamy dla Was kody do pobrania pliku z książką z serwisu audioteka.pl. Piszcie dziś o godz. 11 na ukrutul@wspolczesna.pl. W treści podajcie swoje dane, nr tel. i uzasadnienie, dlaczego chcecie wygrać. **(uk)**

Gospodarka >> Będzie łatwiej o mieszkanie

Dopłacą młodym

Rząd zamierza wspierać kupno własnego M. Najwięcej skorzystają rodziny z dziećmi.

Rada ministrów przyjęła wczoraj projekt ustawy o pomocy państwa przy kupowaniu pierwszego mieszkania, tzw. program „Mieszkanie dla młodych" – poinformował wiceminister budownictwa Piotr Styczeń. Program ma kosztować budżet państwa 3,2 mld zł.

Program „Mieszkanie dla młodych" (MDM) ma być skierowany do młodych małżeństw i osób samotnych do 35. roku życia i pomóc im w zakupie pierwszego własnego mieszkania z rynku pierwotnego. Rodzina bezdzietna i singiel dostaną od państwa 10 proc. ceny mieszkania. Jeśli rodzina lub osoba samotna ma potomstwo, dofinansowanie wyniesie 15 proc. Jeżeli w ciągu pięciu lat od zakupu mieszkania urodzi się trzecie bądź kolejne dziecko – można będzie liczyć na dodatkowe 5 proc. Dopłatą ma być objęte maksymalnie 50 m kw. mieszkania o powierzchni do 75 m kw.

Program ma trwać pięć lat. Jest kontynuacją wygasłego w ubiegłym roku programu „Rodzina na swoim".

– Według szacunków resortu transportu, budownictwa i gospodarki morskiej, z dopłat państwa będzie mogło skorzystać około 115 tys. beneficjentów – powiedział Styczeń.

Cena mieszkania z dopłatą nie będzie mogła przekroczyć określonego przez wojewodę wskaźnika średnich kosztów budowy dla danego województwa, miasta wojewódzkiego i gmin z nim sąsiadujących. Zgodnie z projektem nie będzie można sprzedać lub wynająć takiego mieszkania. Jeżeli beneficjent programu MDM w ciągu pięciu lat od zakupu sprzeda mieszkanie, to będzie musiał oddać proporcjonalną część dopłaty podstawowej do kredytu. Natomiast nie będzie odbierane wsparcie z tytułu posiadania dzieci. Sankcji nie będzie także wówczas, jeśli pieniądze ze sprzedaży lokalu zostaną przeznaczone na zakup innego mieszkania.

Żadnych sankcji z tytułu sprzedaży mieszkania z dopłatą nie będzie po upływie pięciu lat od jego zakupu. Osoby korzystające z dopłat do kredytów nie będą mogły być właścicielami innego mieszkania czy udziału w budynku, w którym mogłyby uzyskać samodzielny lokal. Mieszkanie z dopłatą w ramach MDM musi być ich pierwszą kupowaną nieruchomością.

Projekt dopuszcza możliwość wynajęcia nowo wybudowanego mieszkania od dewelopera, a dopiero po jakimś czasie sfinalizowania z nim transakcji zakupu mieszkania.

Projekt MDM powinien wejść w życie w lipcu tego roku, a obowiązywać od 1 stycznia 2014 roku. **(PAP)**

Angelina Jolie profilaktycznie usunęła obie piersi



Fot. PAP/Life

Aktorka Angelina Jolie poinformowała, że jako nosicielka wadliwego genu z obawy przed rakiem piersi, którego ryzyko było bardzo wysokie, zdecydowała się na profilaktyczną podwójną mastektomię. Wyjaśniła, że jest nosicielką genu BRCA1, który zdecydowanie zwiększył ryzyko wystąpienia u niej nowotworu piersi i jajnika. Lekarze szacowali prawdopodobieństwo wystąpienia u Jolie pierwszej z tych chorób na 87 proc., a drugiej – na 50 proc. Gwiazda zaapelowała również do innych kobiet, by – zwłaszcza jeśli w ich rodzinach wystąpiły nowotwory piersi i jajnika – starały się zasięgać informacji i kontaktowały się ze specjalistami, którzy pomogą podjąć najlepszą decyzję.

Kodeks pracy >> Posłowie debatowali nad urlopami rodzicielskimi

52 tygodnie wolnego od pracy

Bez większych poprawek przyjęła sejmowa komisja ds. zmian w kodyfikacjach rządowy projekt wprowadzający roczne, płatne urlopy rodzicielskie. Komisja pracowała łącznie nad projektem rządu i trzema poselskimi (PiS, SLD i SP). Rządowy przyjęto za wiodący.

Zgodnie z rekomendowanym projektem wydłużone urlopy obejmą rodziców wszystkich dzieci urodzonych po 31 grudnia 2012 r.

Obecnie płatny urlop macierzyński trwa 24 tygodnie. Po wejściu w życie rządowej propozycji byłyby to w sumie 52 tygodnie płatnego urlopu, na które składałoby się 20 tygodni urlopu macierzyńskiego (w tym 14 zarezerwowanych tylko dla matki), sześć tygodni urlopu dodatkowego (obecnie są to cztery tygodnie) i 26 tygodni urlopu rodzicielskiego. Z dodatkowego oraz rodzicielskiego urlopu na równych prawach będą mogli korzystać ojciec i matka.

Wydłużony urlop ma objąć nie tylko rodziców zatrudnionych na etatach, ale wszystkich, którzy opłacają ubezpieczenie chorobowe.

Obecnie w okresie płatnego urlopu macierzyńskiego przysługuje zasiłek macierzyński w wysokości 100 proc. wynagrodzenia, po nowelizacji, byłoby to 100 proc. przez pierwsze 26 tygodni i 60 proc. przez kolejne 26 tygodni. Jeśli zaś rodzic od razu zadeklaruje, że korzystać będzie z całości urlopu – 52 tygodni, to przez cały ten okres wypłacany będzie zasiłek w wysokości 80 proc. wynagrodzenia.

Rządowy projekt przewiduje też, że z urlopu rodzicielskiego mogliby korzystać jednocześnie oboje rodzice. Jednak w takim przypadku łączny wymiar urlopu nie może przekraczać 26 tygodni, co oznacza, że każde z nich będzie miało urlop krótszy.

Minister pracy i polityki społecznej Władysław Kosiniak-Kamysz zastrzegł, że roczny urlop na pewno nie zostanie rozszerzony na rodziców dzieci urodzonych w 2012 r.

Prace nad projektami mają się zakończyć do 29 maja. **(PAP)**

Rosja >> Próbował zwerbować agenta

Dyplomata, który był szpiegiem CIA

Rosyjski MSZ wezwał amerykańskiego ambasadora Michaela McFaula po wtorkowych informacjach, że rosyjska Federalna Służba Bezpieczeństwa zatrzymała dyplomatę USA, któremu zarzuca się próbę werbunku funkcjonariusza rosyjskich służb specjalnych i pracę dla CIA.

McFaul poproszony o potwierdzenie, zdementowanie lub skomentowanie informacji o zatrzymaniu Amerykanina, zdecydowanie odmówił.

Jak informowały wcześniej rosyjskie agencje, powołując się na FSB, „agent CIA Ryan C. Fogle, pracujący pod przykrywką trzeciego sekretarza wydziału politycznego ambasady USA, został zatrzymany w nocy z poniedziałku na wtorek". Zatrzymano go przy próbie werbunku Rosjanina.

Przy zatrzymanym znaleziono „specjalny sprzęt techniczny, instrukcje przeznaczone dla rosyjskiego obywatela, którego próbował zwerbować, znaczną sumę pieniędzy i środki umożliwiające zmianę wyglądu" – wynika z informacji przekazanych przez FSB.

Strona rosyjska dodała, że mężczyzna po „niezbędnych procedurach został przekazany amerykańskiej ambasadzie".

FSB twierdzi, że „w ostatnim czasie amerykański wywiad kilkakrotnie podejmował próby zwerbowania funkcjonariuszy sił porządkowych i rosyjskich służb specjalnych".

Zatrzymanie Fogle'a jest najprawdopodobniej pierwszym przypadkiem oskarżenia amerykańskiego dyplomaty o szpiegostwo w ciągu dekady i z pewnością pogorszy stosunki między obu krajami – komentuje agencja Associated Press.

Do zatrzymania doszło w czasie, gdy USA i Rosja próbują poprawić wzajemne stosunki. **(PAP)**

Wizyta >>

Ważny głos z Chorwacji

Chorwacja jako członek UE będzie atrakcyjnym partnerem politycznym i gospodarczym dla Polski – tak prezydent Bronisław Komorowski podsumował dwudniową wizytę w Chorwacji. Jak podkreślił, dla Polski szczególnie ważny jest głos Chorwacji ws. państw Partnerstwa Wschodniego.

Prezydent koniec wizyty w Chorwacji odwiedził Opatiję, gdzie złożył kwiaty przy popiersiu Henryka Sienkiewicza oraz pod tablicą upamiętniająca marszałka Józefa Piłsudskiego. Komorowski spotkał się także z chorwacką Polonią.

Komorowski podsumowując wizytę w rozmowie z dziennikarzami wyraził nadzieję, że Chorwacja, która 1 lipca przystąpi do UE, będzie atrakcyjnym partnerem dla Polski - zarówno politycznym, jak i gospodarczym, zwłaszcza w obszarze współpracy przemysłowej, rolnej i turystycznej. **(PAP)**

promocja


GAZETA WSPÓŁCZESNA
ŻYCIE W OBRAZKACH
str. 5 Zdrowa dieta nastolatek
str. 7 Badanie wykrywaczem kłamstw
str 11 Odkryto wspólnego przodka człowieka i ssaków
str. 12 Woda pitna z morza
str. 14 Historia prawosławia
MIESIĘCZNIK DLA PRENUMERATORÓW 8 MAJA 2013
Coraz mniej motyli
Już dawne roje motyli zniknęły z wielu krajów europejskich, a notowany w ostatnich latach gwałtowny spadek popsuł zagraża ich istnieniu. Najgorsza sytuacja obserwowana jest w W. Brytanii:
Smutne dane
Zagrożenia
Korzyść
Kilka znanych gatunków motyli
Paź królowej (Papilio Machaon)
Mieniak tęczowiec (Apatura Ilia)
Rusałka pawik (Inachis Io)
Ratuj motyle:
Główne obszary występowania

Magazyn dla ciekawych świata. Oryginalny, popularno-naukowy dodatek, który za pomocą przejrzystych i czytelnych infografik tłumaczy między innymi zjawiska przyrodnicze, odkrycia naukowe, nowinki techniczne czy aktualne wydarzenia polityczne.

dostępny **tylko w Prenumeracie**

PRENUMERATA POCZTOWA - gazetę dostarcza listonosz

Prenumeratę można opłacić:
- w każdym urzędzie pocztowym - **do 20 maja**
- u listonosza - **do 20 maja**
- w Biurze Obsługi Klienta, Białystok, ul. św. Mikołaja 1 - **do 17 maja**
- przelewem: Media Regionalne Sp. z o.o., ul. Prosta 51, 00-838 Warszawa, nr konta 33 1050 0099 6557 0012 0034 9609 - **do 16 maja**

Szczegóły na **www.wspolczesna.pl/prenumerata** lub tel.: **85 74 89 500**

Kto nie musi płacić abonamentu RTV

OPŁATY (cz. II) Pan Jan 18 czerwca skończy 75 lat. Od lipca nie będzie już musiał płacić na publiczne radio i telewizję, jeśli formalności na poczcie załatwi w miesiącu urodzin. Sprawdź, kto jeszcze może mieć ten przywilej.

Pan **Jan** ma emeryturę tylko niewiele wyższą od tej, która uprawnia do zwolnienia z płacenia abonamentu RTV (piszemy o tym poniżej). - Niedługo kończę 75 lat. Czy nadal obowiązują przepisy przyznające seniorom ulgę ze względu na wiek? - pyta emeryt.

Tak. Na podstawie art. 4 ust.1 ustawy z 21 kwietnia 2005 roku o opłatach abonamentowych (Dz. U. Nr 85, poz. 728 z późn. zm.) zwalnia się od takich opłat między innymi osoby, które ukończyły 75 lat.

UWAGA

Podstawą do uzyskania ulgi jest dowód osobisty i załatwienie formalności na poczcie.



Z opłat abonamentowych zwolnione są między innymi osoby, które ukończyły 75 lat

Fot. Fotolia

KTO JESZCZE NIE PŁACI

Zgodnie z zapisami ustawy o opłatach abonamentowych zwalnia się od nich również:

- osoby, co do których orzeczono o: zaliczeniu do I grupy inwalidów lub całkowitej niezdolności do pracy i samodzielnej egzystencji lub znacznym stopniu niepełnosprawności lub trwałej lub okresowej całkowitej niezdolności do pracy w gospodarstwie rolnym, którym przysługuje zasiłek pielęgnacyjny - trzeba przedstawić orzeczenie właściwego organu orzekającego;

- osoby, które otrzymują świadczenie pielęgnacyjne lub rentę socjalną z ZUS - decyzja właściwego organu realizującego zadania w zakresie świadczeń rodzinnych albo jednostki organizacyjnej zakładu;

- osoby niesłyszące, u których stwierdzono całkowitą głuchotę lub obustronne upośledzenie słuchu (mierzone na częstotliwości 2.000 Hz o natężeniu od 80 dB) - orzeczenie właściwego organu orzekającego o całkowitej głuchocie lub obustronnym upośledzeniu słuchu albo zaświadczenie zakładu opieki zdrowotnej potwierdzające wspominane parametry;

- osoby niewidome, których ostrość wzroku nie przekracza 15 proc. - legitymacja Polskiego Związku Niewidomych lub Związku Ociemniałych Żołnierzy RP albo orzeczenie właściwego organu orzekającego o zaliczeniu do umiarkowanego stopnia niepełnosprawności z tytułu uszkodzeń narządu wzroku;

- emerytów, którzy ukończyli 60 lat, a ich emerytura nie przekracza 50 procent przeciętnego wynagrodzenia w gospodarce narodowej w roku poprzedzającym. Chodzi o wynagrodzenie ogłaszane przez prezesa Głównego Urzędu Statystycznego - potrzebny jest dowód osobisty oraz decyzja jednostki organizacyjnej ZUS albo innego organu emerytalno-rentowego (KRUS, Zakład Emerytalno-Rentowy MSWiA, wojskowe biura emerytalne, Biura Emerytalne Służby Więziennej) o wysokości emerytury w danym roku (jej odcinek, decyzja o przyznaniu albo waloryzacji).

ZAPAMIĘTAJ

Emerytura seniora, który chce skorzystać ze zwolnienia nie może wynosić miesięcznie więcej niż 1.760,84 zł brutto. Jeśli po tegorocznej waloryzacji ktoś otrzymuje wyższe świadczenie, musi o tym powiadomić pocztę. I niestety, straci uprawnienie do bezpłatnego abonamentu RTV.

- osoby spełniające kryterium dochodowe określone w ustawie z 28 listopada 2003 roku o świadczeniach rodzinnych (Dz. U. z 2006 r. Nr 139, poz. z późn. zm.) - decyzja właściwego organu o przyznaniu świadczenia rodzinnego albo jego zaświadczenie stwierdzające wysokość dochodu spełniającego ustanowione kryteria dochodowe;

WAŻNE

Mowa o osobach, których dochód w przeliczeniu na osobę w rodzinie lub dochód osoby uczącej się nie przekracza 539 zł. Gdy członkiem rodziny jest dziecko legitymujące się orzeczeniem o niepełnosprawności lub jej umiarkowanym czy znacznym stopniu, zasiłek rodzinny przysługuje, gdy dochód nie przekracza 623 zł.

- osoby uprawnione do korzystania ze świadczeń pieniężnych z tytułu ustawy z 12 marca 2004 roku o pomocy społecznej (Dz. U. Nr 64, poz. 593, z późn. zm) - na przykład zasiłku stałego, okresowego, celowego lub specjalnego, zasiłku lub pożyczki na ekonomiczne usamodzielnienie, pomocy dla rodzin zastępczych, na usamodzielnienie oraz kontynuowanie nauki - decyzja jednostki organizacyjnej pomocy społecznej o przyznaniu świadczenia pieniężnego;

- bezrobotnych - zaświadczenie z właściwego urzędu pracy o posiadaniu takiego statusu;

- osoby posiadające prawo do zasiłku lub świadczenia przedemerytalnego - decyzja ZUS o jego przyznaniu lub pobieraniu.

ONI TEŻ NIE PŁACĄ

Na podstawie odrębnych ustaw od opłat abonamentowych zwalnia się również:

- inwalidów wojennych i wojskowych - potrzebna będzie książeczka inwalidy wojennego lub wojskowego wystawiona przez organ emerytalno-rentowy;

- kombatantów będących inwalidami wojennymi lub wojskowymi - legitymacja osoby represjonowanej;

- członków rodzin pozostałych po kombatantach będących inwalidami wojennymi lub wojskowymi - dokument wystawiony przez urząd ds. kombatantów potwierdzający status członka rodziny po zmarłym kombatancie oraz dokument ZUS potwierdzający uprawnienie do renty rodzinnej po zmarłym inwalidzie wojennym lub wojskowym;

- osoby, które zostały zaliczone do jednej z grup inwalidów wskutek inwalidztwa pozostającego w związku z pobytem w miejscach, o których mowa w art. 3 i 4 ustawy z 24 stycznia 1991 roku o kombatantach oraz niektórych osobach będących ofiarami represji wojennych i okresu powojennego (m.in. przebywających w niewoli lub obozach internowanych oraz obozach podległych Głównemu Zarządowi do Spraw Jeńców Wojennych i Internowanych NKWD, hitlerowskich więzieniach, obozach koncentracyjnych i ośrodkach zagłady) - legitymacja osoby represjonowanej;

- członkowie rodzin pozostałych po osobach pobierających w chwili śmierci rentę rodzinną z tytułu inwalidztwa, o którym mowa w punkcie powyżej - dokument wystawiony przez właściwy organ orzekający potwierdzający uprawnienia do renty rodzinnej;

- osobom zaliczonym do jednej z grup inwalidów wskutek inwalidztwa pozostającego w związku z przymusowym zatrudnieniem w latach 1949-56 w kopalniach węgla, kamieniołomach, zakładach pozyskiwania i wzbogacania rud uranowych - zaświadczenie organu wojskowego potwierdzające rodzaj i okres wykonywania przymusowego zatrudnienia w ramach zastępczej służby wojskowej oraz orzeczenie organu orzekającego o zaliczeniu do grupy inwalidów wydane na podstawie orzeczenia wojskowej komisji lekarskiej;

- osoby posiadające status weterana poszkodowanego na podstawie ustawy z 19 sierpnia 2011 roku o weteranach działań poza granicami państwa - legitymacja wydana przez ministra obrony narodowej (w odniesieniu do żołnierzy), ministra spraw wewnętrznych (funkcjonariuszy), szefa ABW (funkcjonariuszy ABW) oraz zaświadczenie właściwego organu emerytalno-rentowego potwierdzające pobieranie renty inwalidzkiej z tytułu urazów lub chorób powstałych w związku z udziałem w działaniach poza granicami państwa.

ZAŁATWIAMY FORMALNOŚCI

Sprawy związane ze zwolnieniem z opłacania abonamentu RTV załatwimy w dowolnym urzędzie pocztowym. Na miejscu trzeba wypełnić specjalny formularz i oświadczenie, że jeśli stracimy prawo do zwolnienia z opłat, to natychmiast poinformujemy o tym pocztę.

WAŻNE

Uprawnienia do zwolnienia z abonamentu radiowo-telewizyjnego uzyskuje się od miesiąca następującego po tym, w którym załatwiliśmy na poczcie niezbędne formalności. Jeśli więc zrobimy to w maju, uprawnienie będziemy mieli od czerwca.

A co jeśli zapłaciliśmy abonament za cały rok z góry, a na przykład w lipcu zyskaliśmy prawo do jego niepłacenia? Wówczas otrzymamy zwrot nadpłaconej kwoty. W ciągu 14 dni od dopełnienia na poczcie formalności związanych ze zwolnieniem pieniądze te trafią do nas przekazem pocztowym.

UWAGA

Nikt nie ma prawa wejść do mieszkania osoby prywatnej, by sprawdzić, czy ma ona odbiornik radiowy czy telewizyjny. Inaczej sprawa wygląda w przypadku firm. W kwietniu Naczelny Sąd Administracyjny orzekł, że Poczta Polska może bez zapowiedzi kontrolować, czy firmy mają zarejestrowane odbiorniki RTV.

Małgorzata Wąsacz

GAZETA WSPÓŁCZESNA
WSPOLCZESNA.pl

Abonament RTV. Sprawdź, co warto wiedzieć o tej obowiązkowej opłacie

OPŁATY (cz. III) Dlaczego muszę płacić dwa razy za telewizję - publiczną i kablówkę? Jak ustalić kwotę zaległości za abonament? Gdzie go można zapłacić? Jak rozłożyć płatność na raty? Poznaj odpowiedzi na te i inne pytania!



Pieniądze z abonamentu mają zapewnić telewizji publicznej realizację jej misji, między innymi tworzenie programów kulturalnych czy naukowych. - Nie oglądam TVP! - tłumaczycie czasami. Tyle że ta opłata związana jest z samym faktem używania radia czy telewizora, a nie wyborem konkretnego kanału. Fot. Fotolia

Jak ustalić numer konta, na które należy wnosić opłaty abonamentowe?

Można go ustalić:

- kontaktując się z Pocztą Polską S.A. Wydział Abonamentu RTV: abonament_rtv@bydgoszcz.poczta-polska.pl tel. 43 842 06 06 w dni robocze w godzinach 8.00-20.00;
- za pomocą strony internetowej Poczty Polskiej - rtv.poczta-polska.pl

Od dawna nie płacę abonamentu. Jak mogę sprawdzić kwotę zaległości, skoro zarejestrowałem odbiornik wiele lat temu?

- Najlepiej zrobić to pod numerem infolinii Poczty Polskiej, telefon 43 842 06 06. Opłatę za połączenie ponosi się według cennika swojego operatora. Infolinia działa w dni robocze w godzinach 8.00-20.00. Otrzymamy tam informację o zaległej kwocie i numer konta, na który trzeba ją wpłacić. Wcześniej musimy jednak podać dane: imię i nazwisko abonenta, na którego dokonano rejestracji. Pamiętajmy, że odbiornik jest przypisany do osoby, a nie do miejsca zamieszkania.

Jak zrejestrować radio czy telewizor?

- Można to zrobić w każdej placówce Poczty Polskiej lub na jej stronie internetowej www.rtv.poczta-polska.pl

Jakie są sposoby płatności za abonament RTV?

Można go opłacać:

- przy użyciu spersonalizowanych formularzy polecenia przelewu/wpłaty gotówkowej - wpisując kwotę abonamentu oraz okres, jakiego dotyczy wpłata. Formularze otrzymujemy pocztą po rejestracji odbiornika;
- na standardowych formularzach polecenia przelewu/wpłaty gotówkowej - uzupełniając wszystkie wymagane pola z podaniem numeru rachunku bankowego, który zawiera nadany indywidualny numer identyfikacyjny;
- przelewem internetowym - uzupełniając pola w następujący sposób: w polu „nazwa odbiorcy" wpisujemy Poczta Polska S.A. COF Dział Abonamentu RTV Bydgoszcz, ul. Bernardyńska 15, 85-940 Bydgoszcz, w polu „nr rachunku odbiorcy" - numer rachunku bankowego, w polu „kwota" - stawkę zgodną z obowiązującym rozporządzeniem Krajowej Rady Radiofonii i Telewizji, w polu „nazwa zleceniodawcy" - imię i nazwisko lub nazwę abonenta oraz jego adres/siedzibę.

Gdzie zapłacę abonament?

We wszystkich placówkach pocztowych - bez ponoszenia dodatkowych opłat oraz w pozostałych instytucjach finansowych czy przez internet.

Jak rozłożyć płatność na raty?

Wniosek o rozłożenie na raty kierujemy do Krajowej Rady Radiofonii i Telewizji. Adres do korespondencji: Biuro Krajowej Rady Radiofonii i Telewizji, Departament Budżetu i Finansów, Skwer Ks. Kard. S. Wyszyńskiego 9, 01-015 Warszawa; adres mailowy: abonament@krrit.gov.pl

Abonenci, którzy poproszą o umorzenie lub rozłożenie na raty drogą elektroniczną będą poproszeni o przysłanie wniosku pocztą. Wszelkie pytania w sprawie zaległości w opłatach kierujmy do wydziału abonamentu RTV biura KRRiT, nr kontaktowy 22 597 31 01, od godziny 8.15 do 16.15.

Co napisać w takim wniosku?

Powinien zawierać: imię i nazwisko adres abonenta indywidualny numer identyfikacyjny okres i kwotę zadłużenia uzasadnienie, dlaczego nie płaciliśmy abonamentu. Dołączmy dokumenty potwierdzające:

- wyjątkowo trudną sytuację finansową - na przykład zaświadczenie z urzędu pracy o bezrobociu, z urzędu skarbowego - o osiąganych dochodach lub kserokopię zeznania podatkowego PIT za ostatni rok, z ośrodka pomocy społecznej - o korzystaniu z pomocy finansowej, z urzędu pracy lub zakładu - o pobieraniu zasiłku rodzinnego na dzieci itp.;
- przypadek losowy - śmierć członka rodziny, długotrwała choroba, skutki klęski żywiołowej, skutki przestępstwa itp.;
- szczególne względy społeczne - upadłość lub likwidacja firmy.

Mam 70 lat. Czy mogę zostać zwolniony z płacenia abonamentu ze względu na wiek?

Nie. Zwolnienie przysługuje między innymi osobom, które ukończyły 75 lat.

Czy mogę płacić abonament jedynie za radio albo tylko za telewizję?

Tak.

Płacę abonament za radio. Czy jeśli przyniosę je do pracy, będę musiała wnieść dodatkową opłatę?

Tak. Firma nie ma obowiązku płacenia abonamentu za odbiorniki, które nie stanowią jej wyposażenia. Jeśli pracownik używa prywatnego odbiornika, to na nim spoczywa obowiązek wnoszenia należności. Nie zwalnia go z niego fakt, że płaci za używanie radia w miejscu zamieszkania, bo zakład pracy nie wchodzi w obręb gospodarstwa domowego. Odbiornik należy zarejestrować na imię i nazwisko pracownika oraz adres firmy. Dowód zarejestrowania przechowujmy w miejscu pracy, by móc go pokazać w razie kontroli.

Mam radio i telewizor, za które płacę prywatnemu operatorowi. Czy muszę dodatkowo opłacać abonament RTV?

Tak. Opłaty abonamentowe pobierane są za używanie odbiorników. Z obowiązku ich wnoszenia nie zwalnia płacenie rachunków za telewizję kablową czy satelitarne platformy cyfrowe.

Ale dlaczego muszę płacić abonament, skoro płacę za kablówkę?

Takie są przepisy. Zgodnie z ustawą z 21 kwietnia 2005 roku o opłatach abonamentowych pobiera się je w celu umożliwienia publicznej radiofonii i telewizji realizacji tak zwanej misji publicznej. Podobnego obowiązku ustawodawca nie nałożył na nadawców komercyjnych.

Opłata abonamentowa pobierana jest za używanie radia oraz telewizora. Ustawodawca założył, że osoba posiadająca takie odbiorniki w stanie, który umożliwia natychmiastowy odbiór programu używa tego sprzętu. Oznacza to, że opłatę abonamentową musi wnosić każdy posiadacz radia czy telewizora. Jest niezależna od tych wnoszonych na rzecz operatorów sieci kablowych czy platform satelitarnych, z którymi zawarto odrębne umowy cywilnoprawne.

Czy jeśli mam w domu trzy telewizory, to za każdy muszę płacić?

Nie. Rzeczywiście, opłatę abonamentową wnosi się za każdy odbiornik radiofoniczny i telewizyjny. Ale istnieje zastrzeżenie: niezależnie od liczby urządzeń, jeśli są używane przez osoby fizyczne w tym samym gospodarstwie domowym lub w samochodzie stanowiącym ich własność, uiszcza się tylko jedną opłatę abonamentową.

Mam 71 lat. Mam niewielką emeryturę. Mieszkam z 22-letnim wnuczkiem, który pracuje, ale nie prowadzimy wspólnego gospodarstwa domowego. Czy należy mi się zwolnienie z abonamentu? A jeśli tak, jak załatwić formalności?

Zgodnie z zapisami ustawy o opłatach abonamentowych zwalnia się od nich między innymi emerytów, którzy ukończyli 60 lat, a ich świadczenie nie przekracza 50 procent przeciętnego wynagrodzenia w gospodarce narodowej w roku poprzedzającym. Chodzi o wynagrodzenie ogłaszane przez prezesa Głównego Urzędu Statystycznego. Emerytura seniora, który chce skorzystać ze zwolnienia nie może wynosić miesięcznie więcej niż 1.760,84 zł brutto. Formalności załatwia się na poczcie. Potrzebny będzie dowód osobisty oraz decyzja jednostki organizacyjnej ZUS albo innego organu emerytalno-rentowego (KRUS, Zakład Emerytalno-Rentowy MSWiA, wojskowe biura emerytalne, Biura Emerytalne Służby Więziennej) o wysokości emerytury w danym roku (jej odcinek, decyzja o przyznaniu albo waloryzacji).

Mieszkam w domku jednorodzinnym razem z rodzicami. Tylko oni opłacają abonament. Czy ja również powinnam?

Osoby fizyczne wnoszą jedną opłatę abonamentową - niezależnie od liczby używanych odbiorników radiofonicznych lub telewizyjnych w tym samym gospodarstwie domowym oraz w samochodzie stanowiącym ich własność. Gospodarstwem domowym w rozumieniu ustawy o opłatach abonamentowych jest zespół osób mieszkających i utrzymujących się wspólnie lub jedna osoba utrzymująca się samodzielnie.

Chcę załatwić na poczcie formalności związane ze zwolnieniem z opłacania abonamentu RTV. Kiedy w praktyce zyskam to uprawnienie?

Uprawnienia do zwolnienia z abonamentu radiowo-telewizyjnego uzyskuje się od miesiąca następującego po tym, w którym załatwiliśmy na poczcie niezbędne formalności. Jeśli więc zrobimy to w maju, uprawnienie będziemy mieli od czerwca.

A co jeśli zapłaciłem abonament za cały rok z góry?

Wówczas otrzymamy zwrot nadpłaconej kwoty. W ciągu 14 dni od dopełnienia na poczcie formalności związanych ze zwolnieniem te pieniądze trafią do nas przekazem pocztowym.

Chciałbym płacić abonament nie za rok czy pół roku z góry, ale co miesiąc. Czy to możliwe i do kiedy mam na to czas?

Tak, jest to możliwe. Opłatę uiszcza się wówczas z góry do 25. dnia pierwszego miesiąca okresu rozliczeniowego. Ważny jest dzień dokonania płatności, a nie dzień, w którym wpływa ona na rachunek bankowy Poczty Polskiej! Oznacza to, że jeśli pieniądze wpłacone 25 maja pojawią się na rachunku poczty na przykład 26 maja, nie może ona naliczać odsetek za zwłokę.

(maw, kb)

Źródło: KRRiT, Poczta Polska.

GAZETA WSPÓŁCZESNA
WSPOLCZESNA.pl

czytam, więc wiem, bo lubię

Zapraszamy uczniów do akcji „Czytam, bo lubię"

Akcja pod takim hasłem jest jednym z elementów naszej kampanii „Czytam, więc wiem", którą prowadzą wspólnie „Gazeta Współczesna" i „Kurier Poranny". W jej ramach zachęcamy młodych ludzi nie tylko do tego, by czytali, ale też, by dzielili się swoimi spostrzeżeniami i refleksjami po lekturze. Akcja spotkała się ze sporym odzewem. Niemal codziennie otrzymujemy recenzje od uczniów ze wszystkich typów szkół z całego województwa podlaskiego. Teksty te pokazują, że ich autorzy naprawdę lubią czytać. Duża w tym zasługa szkolnych bibliotek i klubów czytelniczych, które aktywnie promują lekturę.

Wszystkie nadesłane prace zamieszczamy w naszych serwisach internetowych. Najciekawsze publikujemy – w miarę możliwości – na naszych łamach. Kolejna porcja uczniowskich recenzji – już w przyszłym tygodniu. Kto chciałby pochwalić się swoją pracą, niech prześle ją na adres: wiem@mediaregionalne.pl. **(jsz)**

Ciekawe inicjatywy >> Oryginalny sposób na promocję czytania i integrację, czyli...

Akcja Odjazdowy Bibliotekarz dotarła do województwa podlaskiego

Bibliotekarze wsiądą na rowery i wraz z czytelnikami odwiedzą najciekawsze miejsca w swojej okolicy. W akcji wezmą udział biblioteki z trzynastu miejscowości w województwie podlaskim.

Ruszyła międzynarodowa kampania Odjazdowy Bibliotekarz. Jej celem jest kreowanie pozytywnego wizerunku bibliotekarzy i bibliotek, a także promowanie czytelnictwa, książki, oraz roweru jako ekologicznego i zdrowego środka lokomocji. W związku z tym w najbliższych tygodniach, aż do 9 czerwca, bibliotekarzy będzie można zobaczyć nie tylko za biurkiem, ale też na rowerze. Placówki, które włączyły się do akcji przygotowały mnóstwo atrakcji. W województwie podlaskim jest ich w sumie trzynaście. To biblioteki publiczne z Suwałk, Zawad, Krypna, Kolna, Łap, Dubicz Cerkiewnych, Knyszyna, Supraśla, Mielnika, Poświętnego, Uchowa, Wiżajn oraz Czerwonego.

W Knyszynie rajd odbędzie się 25 maja o godz. 9. Wezmą w nim udział bibliotekarze, uczniowie miejscowej podstawówki i gimnazjum oraz rodzice. Lista uczestników jest nadal otwarta, więc chętni mogą się zapisać.

– Knyszyn ma bogatą historię. Wybraliśmy tzw. trasę królowej Bony – opowiada Krystyna Piszczatowska, dyrektor miejscowej biblioteki. – Będziemy się zatrzymywać w co ciekawszych miejscach i czytać ich historię.



Fot. Organizatorzy

Nie zabraknie też gier, konkursów i zagadek. Rajd zakończy wspólne ognisko.

Przygotowania do imprezy rozpoczęli także pracownicy biblioteki w Supraślu. Tam z kolei rajd zaplanowano na 20 maja. Jego uczestnicy pojadą do filii biblioteki w Ogrodniczkach.

– Będzie teatrzyk w świetlicy dla najmłodszych, a dla dorosłych ognisko – wylicza Elżbieta Półkośnik, dyrektor supraskiej biblioteki. – Taka akcja to okazja do promowania czytania oraz integracji.

Szczegóły imprez w wymienionych miejscowościach można znaleźć na stronach internetowych bibliotek. **(jsz)**

Konkurs >>

Konkurs rozstrzygnięty

O siem szkół i 62 uczestników wzięło udział w konkursie poetyckim „Strofka". Już dziś uroczyste rozdanie nagród.

Organizatorem przedsięwzięcia jest Szkoła Podstawowa nr 6 w Augustowie. Tutaj też odbędzie się jego uroczyste rozstrzygnięcie. Początek o godz. 10.

Konkurs skierowany był do uczniów klas IV-VI ze szkół podstawowych z Augustowa i okolic. Zadaniem uczestników było napisanie wiersza. Zainteresowanie przedsięwzięciem było duże. Wpłynęły bowiem 62 prace. Oceniać je będzie komisja konkursowa, w której skład weszli Mirosław Słapik – poeta i dyrektor Biblioteki Publicznej w Gołdapi, Józefa Drozdowska – poetka i organizatorka Czwartków Literackich, Irena Batura – poetka i regionoznawca oraz Janina Osewska – poetka i dyrektor SP nr 6. **(jsz)**



Procedury >> Rozpocząłeś pierwszą pracę, to...

Wolne po miesiącu

To jest moja pierwsza praca. Kiedy pracownik ma prawo do urlopu i ile dni wolnego przysługuje? – zapytała nasza Czytelniczka.

Donata Żmiejko
dzmiejko@.wspolczesna.pl



Pracownik ma prawo do wolnego i nie może zrzec się przysługującego mu płatnego urlopu ani przekazać go innej osobie. Na wniosek zatrudnionego urlop może być podzielony na części, jednak przynajmniej jedna z nich powinna trwać przez co najmniej 14 kolejnych dni kalendarzowych. Urlop wypoczynkowy należy wykorzystać w naturze, co wyklucza jakiekolwiek finansowe rekompensaty wypłacane w zamian. Jedynie w ściśle określonych przypadkach pracodawca może wypłacić pieniądze za niewykorzystany urlop wypoczynkowy.

Pierwsza praca

Pracownik podejmujący pracę po raz pierwszy, w roku kalendarzowym, w którym podjął pracę, uzyskuje prawo do urlopu wypoczynkowego z upływem każdego miesiąca pracy, w wymiarze 1/12 urlopu przysługującego mu po przepracowaniu roku.

W przepisach dotyczących wymiaru urlopu wypoczynkowego funkcjonuje prosta zasada: im dłuższy staż pracy, tym więcej dni wolnego. Urlop wypoczynkowy przysługuje w wymiarze: 20 dni – jeżeli pracownik jest zatrudniony krócej niż 10 lat, 26 dni – jeżeli osoba jest zatrudniona co najmniej 10 lat

Udzielanie urlopów

Do udzielenia urlopu zobowiązany jest ten pracodawca, u którego pracownik uzyskał prawo do niego. Udzielenie urlopu przez innego pracodawcę może nastąpić wyjątkowo np. w sytuacji określonej w art. 231 Kodeksu pracy, tj. w razie przejścia zakładu pracy na innego pracodawcę, który staje się z mocy prawa stroną w dotychczasowych stosunkach pracy.

Przepisy prawa nie określają szczegółowo, w jaki sposób pracodawca powinien potwierdzić pracownikowi udzielenie urlopu. Ta kwestia, jako organizacyjna, została pozostawiona do rozwiązania w zakładzie pracy. Może zostać ustalona w regulaminie pracy albo zarządzeniem wewnętrznym pracodawcy lub może wynikać z przyjętego zwyczaju. Generalnie pracownik idący na wypoczynek zgodnie z planem urlopów nie musi składać dodatkowo wniosku o urlop. Plan urlopu stanowi bowiem wiążące obie strony porozumienie i pracownik nie musi pytać pracodawcy o zgodę, jeśli rozpoczyna urlop w terminie określonym w planie urlopów. Praktyka jest jednak inna i mimo obowiązujących planów stosowane są wnioski o urlop, co ułatwia kontrolę wykorzystywania urlopów. Sposoby potwierdzenia udzielenia urlopu mogą być następujące: karta urlopowa, podpisany przez przełożonego wniosek pracownika o urlop lub mogą to być inne jeszcze dokumenty.

W jakich dniach wolne?

Zgodnie z zasadą wyrażoną w art. 154 2 Kodeksu pracy, urlopy wypoczynkowe są udzielane w dni, które są dla pracownika dniami pracy, zgodnie z obowiązującym go rozkładem czasu pracy, w wymiarze godzinowym, odpowiadającym dobowemu wymiarowi czasu pracy pracownika w danym dniu. Nie ma zatem najmniejszego znaczenia czy urlop zostanie udzielony na dzień świąteczny, niedzielę albo dzień wolny z tytułu rozkładu czasu pracy w pięciodniowym tygodniu pracy, jeśli tylko jest to dzień wyznaczony dla pracownika jako dzień jego pracy. Urlopu nie udziela się w dni dla pracownika wolne od pracy.

Ponadto przy udzielaniu urlopu jeden dzień urlopu odpowiada 8 godzinom pracy. Przepis ten znajduje zastosowanie w momencie ustalania wymiaru urlopu, a konkretnie tzw. godzinowej -puli należnego urlopu. Natomiast liczba godzin wykorzystanego urlopu zależy od liczby godzin, jakie pracownik ma do przepracowania w danym dniu zgodnie z rozkładem czasu pracy.

Powyższe zasady stosuje się również odpowiednio do pracownika, dla którego dobowa norma czasu pracy, wynikająca z odrębnych przepisów, jest niższa niż 8 godzin (np. wobec pracowników niepełnosprawnych w stopniu umiarkowanym i znacznym, pracowników zakładów opieki zdrowotnej).

Wypoczynkowy po macierzyńskim

Urlop wypoczynkowy po urlopie macierzyńskim z art. 163 § 3 Kodeksu pracy wynika, że na wniosek pracownicy, pracodawca jest zobowiązany udzielić urlopu wypoczynkowego, jeśli urodziła lub ma urodzić dziecko i chciałaby skorzystać z wolnego po urlopie macierzyńskim. Urlopu wypoczynkowego po urlopie macierzyńskim nie ustala się proporcjonalnie. Dlatego też, jeżeli pracownica złoży wniosek o urlop wypoczynkowy, ma prawo do wykorzystania całego urlopu należnego jej za dany rok, nawet jeżeli nie przepracowała w tym roku ani jednego dnia. Wymiar jej urlopu wypoczynkowego zależy wyłącznie od stażu pracy i wymiaru zatrudnienia.

Należy zaznaczyć, że z prawa takiego może także skorzystać ojciec dziecka, jeśli był na urlopie macierzyńskim.

Wypoczynkowy w nowej firmie

Kwestia urlopu wypoczynkowego oraz zasady jego ustalania w przypadku zmiany pracodawcy w ciągu roku kalendarzowego, reguluje przepis art. 1551 Kodeksu pracy. Stosownie do tego przepisu, w przypadku ustania stosunku pracy urlop przysługuje w wymiarze proporcjonalnym: u dotychczasowego pracodawcy – odpowiednio do okresu przepracowanego do ustania stosunku pracy, zaś u nowego pracodawcy (bez względu na charakter umowy o pracę) – odpowiednio do okresu od podjęcia zatrudnienia u tego pracodawcy do końca danego roku kalendarzowego (w razie zatrudnienia nie krótszego niż do końca roku) lub okresu zatrudnienia w roku kalendarzowym, gdy było ono krótsze niż do końca roku. ▲

Analizy prawnika >> O tym warto wiedzieć

Apelacja, alimenty i konkubinat

Ekspert
> Iwona Czuchraj-Jarzembowska
prawnik



▲ W tym tygodniu sąd wydał wyrok w mojej sprawie. Niestety nie jest on dla mnie korzystny. Co powinienem zrobić, aby złożyć apelację, czy sam mogę ją napisać i w jakim terminie muszę ją złożyć do sądu? – zapytał nasz Czytelnik.

– Tak, może Pan sam wnieść apelację. Kodeks postępowania cywilnego nie przewiduje konieczności sporządzania apelacji przez adwokata lub radcę prawnego. Nie ma w tego rodzaju sprawach przymusu adwokacko-radcowskiego. Zanim ostatecznie zdecyduje się Pan na złożenie apelacji, proszę wcześniej w terminie 7 dni od ogłoszenia wyroku złożyć wniosek o jego uzasadnienie. Zapoznanie się z argumentacją sądu pomoże sformułować skuteczne zarzuty apelacyjne. Musi Pan jednak pamiętać, że termin na wniesienie apelacji wynosi dwa tygodnie i biegnie od dnia doręczenia wyroku wraz z uzasadnieniem. Jeśli strona nie wystąpi o uzasadnienie, wyrok uprawomocni się po upływie 21 dni od jego ogłoszenia, chyba że przed upływem tego terminu zostanie złożona apelacja.

▲ Do niedawna prowadziłam z mężem wspólne gospodarstwo, jednak nasze relacje się popsuły i mąż przestał dokładać się do czynszu i na utrzymanie dzieci. Czy w takiej sytuacji mogę wystąpić do sądu o alimenty mimo, że nie mamy zasądzonego rozwodu? – zapytała nasza Czytelniczka.

– Małżonkowie mają równe prawa i obowiązki w małżeństwie. Każdy z nich obowiązany jest według swych sił oraz możliwości zarobkowych i majątkowych, przyczyniać się do zaspokajania potrzeb rodziny. Gdy małżonkowie pozostają we wspólnym pożyciu, mieszkają razem i prowadzą wspólne gospodarstwo domowe, jeden z nich może domagać się świadczeń alimentacyjnych od drugiego, wówczas, gdy drugie uchyla się od ciążącego na nim obowiązku zaspokajania potrzeb rodziny. Separacja nie powinna wpływać ujemnie na zakres zaspokajania potrzeb dzieci z małżeństwa, a potrzeb tych w praktyce nie da się oddzielić od potrzeb tego rodzica, który opiekuje się dzieckiem. Dlatego nawet zupełne zerwanie pożycia małżeńskiego nie uchyla tego obowiązku. Można wystąpić do sądu z roszczeniem we własnym imieniu o ustanowienie alimentów tylko dla siebie, bądź równocześnie dla pozostałych członków rodziny, zwłaszcza małoletnich dzieci.

▲ Moja mama żyje od lat w konkubinacie. Czy jej partner może po niej dziedziczyć? – zapytała Pani Małgorzata.

– Tylko w przypadku sporządzenia testamentu. Jeżeli np. kobieta zapisze swój majątek partnerowi w testamencie, wówczas będzie on po niej dziedziczył. W innym przypadku nie dojdzie do dziedziczenia. Wynika to z faktu, iż osoby żyjące w konkubinacie nie dziedziczą po sobie z mocy ustawy. Jest to jedna z olbrzymich różnic między konkubinatem a małżeństwem. Małżonek dziedziczy po współmałżonku z mocy ustawy, czyli nawet w przypadku braku testamentu. ▲

promocja

ROR >> Warto poszukać dobrego konta – takiego, za które nie będziemy musieli płacić, bo...

Co czwarty bank daje nam zarobić

Konto z Premią Banku BGŻ odwdzięczające się klientowi zwrotem 1 proc. przelewanego wynagrodzenia to najlepszy ROR w wiosennym rankingu kont Open Finance.

Bank ten nie zmniejszył premii klienta, choć w ciągu minionych sześciu miesięcy zrobiła to większość konkurentów.

W którym kierunku podążają zmiany opłat za użytkowanie rachunków oszczędnościowo-rozliczeniowych, najlepiej pokazuje ostatnia analiza NBP „Porównanie wysokości prowizji i opłat związanych z rozliczeniami pieniężnymi w złotych w polskim sektorze bankowym".

Zarabiają na nas coraz więcej

Według banku centralnego, w ciągu drugiego półrocza 2012 r. średnia miesięczna opłata za prowadzenie standardowego rachunku bankowego dla klientów detalicznych w polskich bankach wzrosła o 7 proc. – z 4,57 zł w czerwcu 2012 r. do 4,89 zł na koniec grudnia. Powód? Chęć zwiększania źródeł stałych przychodów. Choć nie wszystko w kontach drożeje równomiernie. Główny ciężar podwyżek dotyczy usług przeprowadzanych w placówkach i przez telefon. Z drugiej strony ceny usług w internecie – za przelew, polecenie zapłaty czy zlecenie stałe – prędzej są obniżane niż podwyższane.

Banki kontynuują też politykę skłaniania klientów do większej aktywności i uzależniają koszt wybranych usług, np. opłaty za prowadzenie rachunku, bądź za użytkowanie karty od intensywności używania – podkreślają autorzy raportu.

Coraz chudszy moneyback

Spostrzeżenia NBP potwierdzają zmiany, jakie zaszły w kontach z rankingu Open Finance między listopadem 2012 r. a majem 2013 r. Banki przeważnie okrawają moneyback za wydatki kartą, zrobiły tak Millennium i Meritum, czy zwrot za płatności w internecie – w Alior Sync. Obniżają oprocentowanie kont: Eurobank, Toyota Bank. Podwyższają opłaty za kartę – w Alior w miejsce jednorazowej kwoty 10 zł za wydanie, weszło 5 zł co miesiąc za użytkowanie. Wprowadzają prowizję za wypłaty z obcych bankomatów, jak Idea Bank, czy z bankomatów za granicą – BOŚ. Podwyższają również limit transakcji bezgotówkowych kartą pozwalających uniknąć miesięcznej opłaty za plastik (ING BSK, mBank). Ewentualnie biorą drożej za przelew z konsultantem telefonicznym – MultiBank (choć jednocześnie bank ten obniżył o 50 gr opłatę za konto). Z kolei mBank przestał pobierać 1 zł za polecenie zapłaty.

Skurczyła się też lista banków płacących klientom za korzystanie z konta. Z dziewięciu po sześciu miesiącach pozostało siedem. Wypadł z niej przejęty przez BZ WBK Kredyt Bank, ale także Meritum po zakończeniu sprzedaży konta z moneybackiem.

Obecnie można zyskać na koncie w siedmiu z 27 prezentowanych banków. Jednocześnie, tak jak w listopadzie, siedem banków pozwoli za konto nie płacić, oczywiście pod warunkiem umiejętnego korzystania.

– W 13 kolejnych bankach nasz modelowy klient musi już wyjąć co nieco z kieszeni na opłaty i prowizje – mówi Halina Kochalska, analityk Open Finance. – W najdroższych instytucjach: Invest Banku, MultiBanku oraz Pocztowym roczne koszty utrzymania ROR-u przekroczą 140 zł.

Jeszcze na początku maja, ranking Open Finance bezapelacyjnie wygrałby BZ WBK. Bank nowym klientom, za założenie i aktywne używanie Konta Godnego Polecenia był gotów zapłacić nawet 700 zł. Promocja skończyła się jednak 10 maja i aktualnie ROR BZ WBK znalazł się na 15. pozycji. Nasz przykładowy, średnio aktywny klient (pełny opis pod wykresem) wszystko będzie miał tam za darmo, z wyjątkiem wypłat z obcych bankomatów. **opr. (koci)**

ILE PŁACIMY LUB ZARABIAMY NA KONCIE W SKALI ROKU?

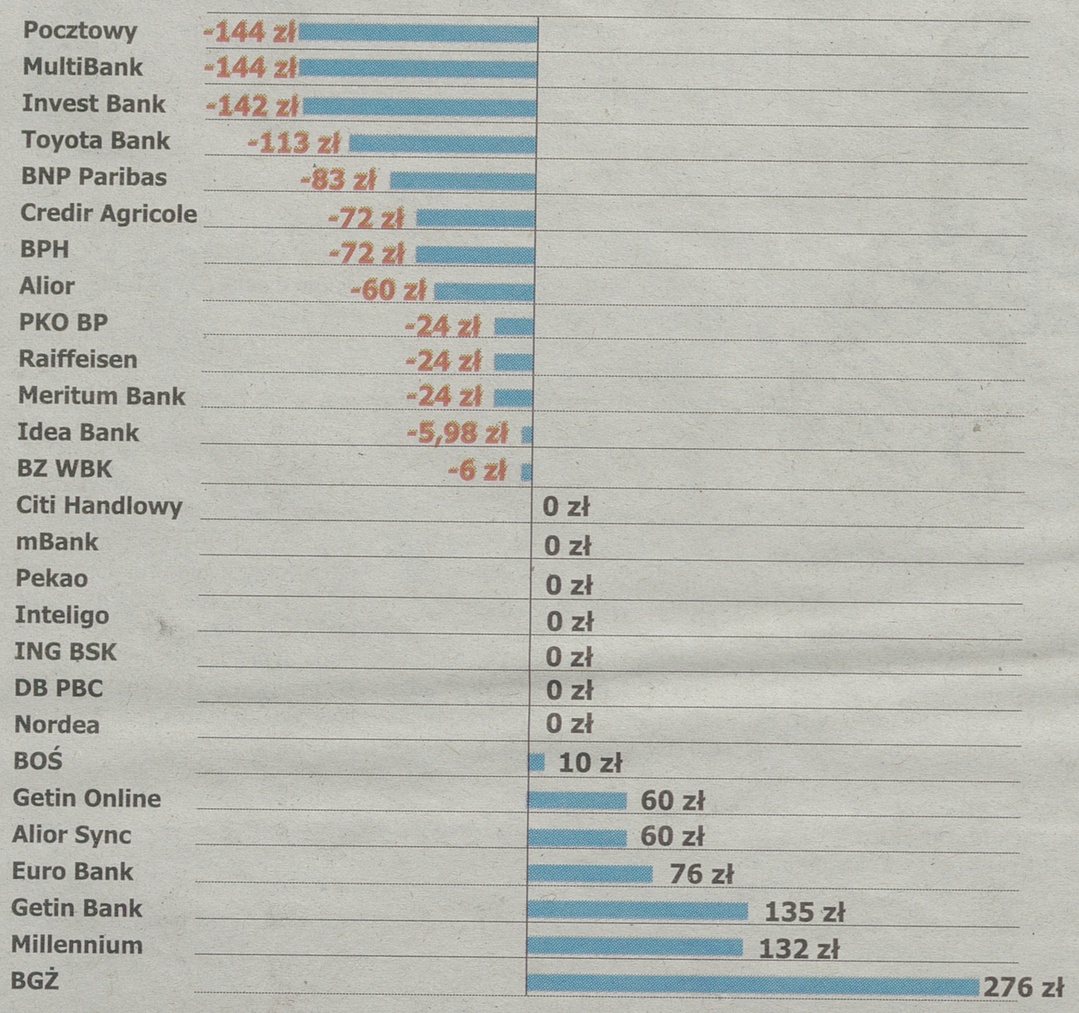

Źródło: Open Finance
Założenia: Klient zarabia 2,8 tys. zł miesięcznie i przekazuje je na konto, wykonuje w miesiącu sześć przelewów zł do innych banków, w tym ze stałego zlecenia oraz dodatkowo z dwóch poleceń zapłaty także poza swój bank, przelewa w ten sposób w granicach 800 zł; używa karty debetowej – pięć razy wypłaca pieniądze z bankomatów bezprowizyjnych, ale raz dwa razy do roku sięga do innych; wykonuje ośmiu transakcji bezgotówkowych na kwotę około 1000 zł, m.in. płaci kartą 200 zł za zatankowanie auta. Wydaje też średnio ok. 100 zł na zakupy w sklepach internetowych.

Finanse >> Miesięczna rata kredytu mogła od początku roku spaść nawet o 20 proc.

Stopy w dół – raty także

Rada Polityki Pieniężnej po miesięcznej przerwie wróciła do cięcia stóp procentowych. Osoby spłacające kredyty hipoteczne w złotych mogą się cieszyć, bo ich raty wciąż powinny się obniżać.

Trzymiesięczny WIBOR, najpopularniejszy wskaźnik wykorzystywany do ustalania oprocentowania kredytów hipotecznych, w ciągu ostatnich trzech tygodni spadł o ponad 30 punktów bazowych, to wyraźnie wskazywało, że po niskim odczycie inflacji (1,0 proc.) rynek oczekuje od RPP dalszego luzowania polityki monetarnej. Po ostatniej obniżce główna stopa procentowa (stopa referencyjna) wynosi 3,0 proc.

Raty są dużo niższe

– Ale z punktu widzenia kredytobiorców zadłużonych w złotych, kluczowe są notowania stawek WIBOR – zauważa Marcin Krasoń, analityk Open Finance.

A od początku roku spadek WIBOR 3M wynosi 110 punktów bazowych (czyli 1,1 pkt proc.), a od wakacyjnego szczytu sprzed 10 miesięcy jest to już ponad 210 p.b.

Dla spłacających kredyty mieszkaniowe są to cenne i bardzo dobre informacje.

– Teoretyczna rata kredytu hipotecznego na kwotę 300 tys. zł z marżą 1,6 p.p., rozłożonego na 30 lat, spadła o 200 zł od początku roku i o 400 zł od wakacji 2012 r. – wylicza Marcin Krasoń. – W ujęciu procentowym oznacza to odpowiednio obniżkę o 11,7 i 20,6 proc.

Bo im kwota kredytu wyższa, tym i oszczędności w ujęciu nominalnym rosną. Na każde 100 tys. zł kredytu obniżka raty wynosi 68 zł od początku roku i 133 zł od wakacji 2012 r. A po obniżce stóp procentowych przez RPP można oczekiwać dalszego spadku WIBOR-u.

W każdym banku inaczej aktualizują

Analityk Open Finance dodaje, że warto pamiętać, że to teoretyczne wyliczenia, bo w każdym banku skala obniżek i czas ich wejścia w życie są inne. Banki różnie bowiem wyliczają oprocentowanie, a WIBOR jest jedynie wspólną bazą tych wyliczeń. Niektóre instytucje przeprowadzają aktualizację oprocentowania co miesiąc, inne co kwartał.

– A tenże kwartał jest liczony różnie – podkreśla Marcin Krasoń. Czasem liczy się kalendarzowo, a czasem według daty wypłaty kredytu.

Będzie łatwiej o kredyt

Spadek oprocentowania poprawia sytuację nie tylko osób spłacających już kredyty, ale i tych potencjalnie nimi zainteresowanych. Z jednej strony niższa rata zwiększa dostępność kredytów, a z drugiej rośnie dzięki temu zdolność kredytowa. To pocieszenie dla osób chcących zaciągnąć kredyt, bo ogólna sytuacja na rynku nie jest dla nich sprzyjająca – w ostatnich miesiącach banki częściej podnosiły marże niż je obniżały, na dodatek coraz częściej wymagają wkładu własnego (do 20 proc.). Na szczęście dla kredytobiorców WIBOR spada szybciej niż rosną marże i oprocentowanie kredytów też się obniża.

Z notowań kontraktów terminowych FRA wynika, iż rynek oczekuje dalszych obniżek WIBOR-u i stóp procentowych. Według obecnych stawek kontraktów FRA, na przełomie wiosny i lata WIBOR3M ma spaść w okolice 2,8 proc., a w wakacje poniżej 2,65 proc.

– Warto jednak zaznaczyć, że to tylko oczekiwania rynku, które zmieniają się wraz ze zmianą bieżącej sytuacji – dodaje analityk.

Obniżka stóp procentowych zawsze jest korzystna dla osób spłacających kredyty, natomiast osoby skupiające się na oszczędzaniu tracą. Spada bowiem oprocentowanie depozytów. W najgorszej sytuacji są ci, którzy zdecydowali się na lokaty z oprocentowaniem zmiennym. Mogą być pewni, że decyzja RPP już wkrótce odbije się na ich zyskach. **opr. (koci)**

Zakupy >> Płać kartą lub przy odbiorze

Nie daj się oszukać w sieci

W sklepach internetowych aż roi się od promocji oraz atrakcji cenowych. Chętnie więc z nich korzystamy często nie myśląc nawet o tym, że możemy zostać oszukani. Expander radzi, by z ostrożnością podchodzić do wyjątkowo tanich ofert i przed dokonaniem zakupu sprawdzić sklep oraz wybrać bezpieczny sposób płatności.

Jak wynika z badania TNS Polska już niemal co drugi Polak robi zakupy w sieci. Sieć uwielbiają szczególnie łowcy okazji cenowych, jednak jak radzą eksperci, przed dokonaniem zakupu warto sprawdzić sklep internetowy, by nie paść ofiarą oszustwa. Przede wszystkim, w wyborze konkretnego produktu nie należy kierować się wyłącznie ceną. Wręcz przeciwnie, bardzo tania oferta powinna wzbudzić podejrzliwość.

Eksperci firmy Expander radzą, by kupując po raz pierwszy w danym e-sklepie, wcześniej dokładnie wyszukać o nim informacje w sieci. Sklepy, które prowadzą rzetelny biznes zachęcają swoich klientów do wystawiania opinii. Najlepiej, jeśli są one zamieszczane na portalach niezależnych od sprzedającego. Jeśli znajdziemy przynajmniej kilkaset, a najlepiej kilka tysięcy pozytywnych opinii, jest to argument za skorzystaniem z takiej oferty.

Na co jeszcze powinniśmy zwrócić uwagę?

– Czerwona lampka powinna zapalić się nam wtedy, gdy sklep nie pozwala płacić za towar przy odbiorze czy kartą, a jedynie przelewem – radzi Jarosław Sadowski, główny analityk firmy Expander. – Jeśli do tego ma on siedzibę za granicą (zwłaszcza poza UE), to w razie kłopotów o odzyskaniu pieniędzy praktycznie możemy zapomnieć.

Lepiej decydować się na płatność przy odbiorze lub kartą. W przypadku oszustwa możemy bowiem liczyć na pomoc banku w odzyskaniu pieniędzy.

– Jeśli udowodnimy, że otrzymaliśmy towar niezgodny z zamówieniem lub nie otrzymaliśmy go wcale, a sklep odmówi uznania naszych roszczeń, to bank zwróci nam pieniądze – mówi Jarosław Sadowski. – Nie możemy natomiast liczyć na taką pomoc jeśli zapłacimy przelewem. **opr. (koci)**

Jedz pieczarki, **będziesz chuda**


FOT. SXC.HU/JOHNYBOI

Panie, które chcą zrzucić nadprogramowe kilogramy, powinny uwzględnić w swojej diecie pieczarki. Powód? Wbrew powszechnej opinii o ubogich wartościach odżywczych grzybów, są one bardzo zdrowe, sprzyjają odchudzaniu i są bogatym źródłem witaminy D.

Naukowcy z Johns Hopkins Weight Management Center w Baltimore, zapewniają, że zastąpienie czerwonego mięsa pieczarkami jest skutecznym sposobem utraty wagi. Uczestnikami przeprowadzonego badania były **73** dorosłe osoby, w średnim wieku około 48 lat, w większości kobiety.

Zostali oni podzieleni na dwie grupy. Pierwsza z nich zobowiązała się do jedzenia jednej filiżanki grzybów dziennie, zamiast takiej samej ilości czerwonego mięsa, druga grupa stosowała standardową dietę opartą na mięsie.

Po upływie roku naukowcy odkryli, że osoby z pierwszej grupy schudły średnio o **3,2** kg. **PAP LIFE**

Koniec piłeczek

Celuloidowe piłeczki niemal od zawsze kojarzone były z tenisem stołowym. Za niewiele ponad rok znikną z pingpongowych stołów, a zastąpią je na całym świecie... plastikowe, tzw. Polyball. Odbywające się w Paryżu 52. mistrzostwa świata to jeden z ostatnich wielkich turniejów rozgrywany „starymi" piłkami.

– Już w latach 80. poprzedniego wieku były próby skonstruowania piłeczek plastikowych, ale się nie powiodły. Obecne są produkowane tylko w Chinach i Japonii, nie ma ich w Europie. Jednym z powodów zmian jest rezygnacja z celuloidu, czyli tworzywa sztucznego, którego stosowania ze względów zdrowotnych zakazuje się w niektórych krajach – tłumaczy dyrektor sportowy Polskiego Związku Tenisa Stołowego, Stefan Dryszel. **PAP LIFE**

Najdroższe hotele w Europie

W Europie najwięcej za hotel trzeba zapłacić w Wenecji – wynika z analiz portalu rezerwacji Trivago. Średnia cena noclegu w tym mieście to **281** euro. W maju, jak odnotowano, wraz z nadejściem sezonu wyjazdów, ceny w Wenecji wzrosły o **38** proc., podczas gdy w innych europejskich miastach tylko o **12** proc.

Wenecja pod względem drożyzny w hotelach prześcignęła tak tradycyjnie kosztowne mety turystyczne, jak Londyn, Paryż i Sztokholm, gdzie średnia cena pokoju hotelowego wynosi obecnie ponad **200** euro.


FOT. SXC.HU/LEONARDOBC

Jedynym włoskim miastem, gdzie zanotowano spadek cen na progu sezonu turystycznego – o 14 procent – jest Mediolan. Przeciętna cena wynosi tam **145** euro. **PAP LIFE**

Reżyseria: **Woody Allen**

Wszystko, co chcielibyście wiedzieć o Woodym Allenie, ale baliście się zapytać...

„Reżyseria: Woody Allen" to dokument wyreżyserowany przez Roberta B. Weide'a o jednym z najbardziej oryginalnych i nietuzinkowych filmowców w historii kina.

Weide wykorzystał w swoim filmie mnóstwo anegdot, niepublikowanych dotąd archiwalnych materiałów filmowych, a przede wszystkim: wywiadów z rodziną i przyjaciółmi Allena. Nie mogło też zabraknąć gwiazd, które grały w filmach Allena. Sean Penn,



WOODY ALLEN

Martin Scorsese, Diane Keaton, Penélope Cruz, Scarlett Johansson... lista robi wrażenie.

Jednak największym wyzwaniem było przekonanie samego Allena, by wziął udział w tym projekcie. Trwało to kilka lat, ale w końcu się udało. Filmowa podróż zaczyna się od czasów dzieciństwa Allena, zatrzymuje się przy pierwszych opublikowanych na łamach „New Jork Timesa" żartach, które przyniosły mu rozgłos, przywołuje stare skecze Allena z lat 60., odwiedza wraz z nim miejsca w Nowym Jorku, które są dla niego ważne.



PENÉLOPE CRUZ

Mówiąc krótko, Weide pokazuje drogę, jaką przebył Allen, zanim ostatecznie stał się żyjącą legendą kina. Nie ukrywa przy tym swego podziwu dla twórcy, który mimo prawie osiemdziesiątki na karku, wciąż jest tytanem pracy, pełnym świeżych i nośnych pomysłów.

– Ludzie, którzy finansują jego filmy, nie czytają nawet scenariusza. On po prostu zawsze kończy filmy na czas i nigdy nie wykracza poza ustalony budżet – mówi o Allenie Weide. – Woody podchodzi do swojej pracy w sposób bardzo krytyczny. Mówi, że zrobił kilka filmów zasługujących na piątkę, sporo na czwórkę i trójkę, i całą masę takich, którym należy się dwója.

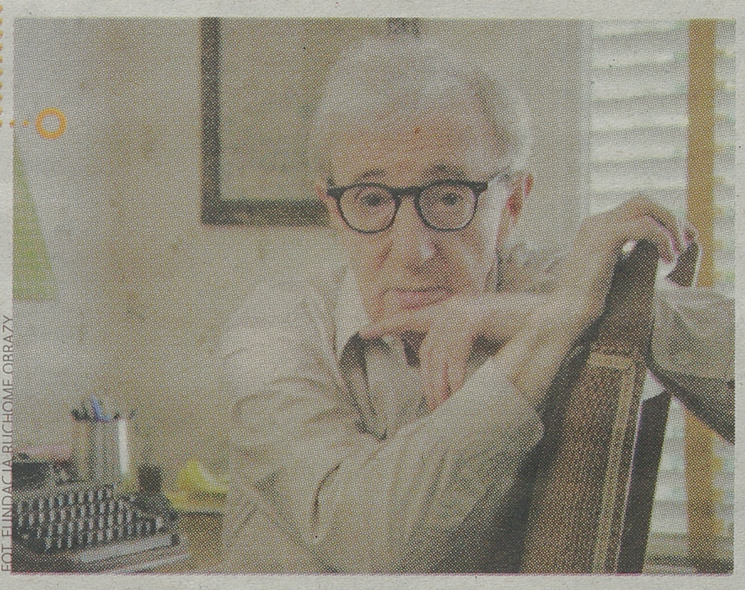
FOT. FUNDACJA BUCHOME OBRAZY

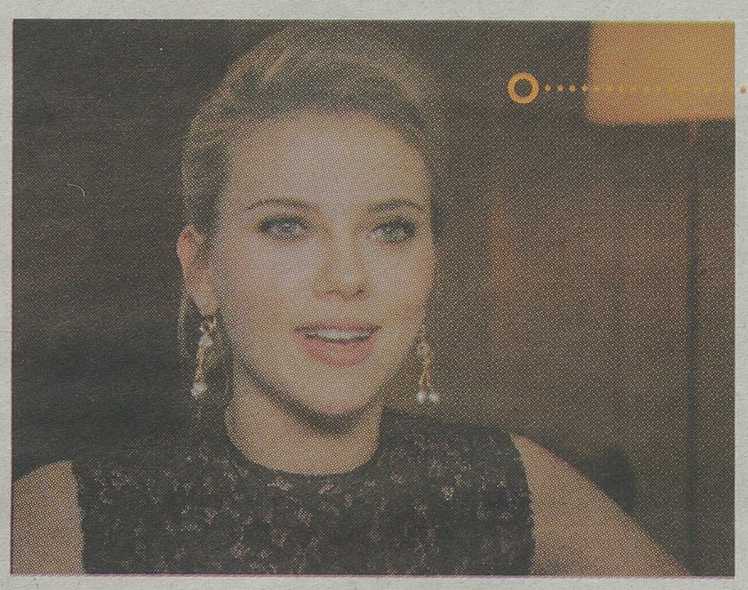

SCARLETT JOHANSSON

Polska kinowa premiera filmu „Reżyseria: Woody Allen" – 28 czerwca


FOT. SONY MUSIC POLAND

Maska

Muzycy Daft Punk od początku kariery ukrywają twarze pod maskami – od kilku płyt są to specjalnie zaprojektowane hełmy robotów. Teraz, przy premierze nowej płyty „Random Access Memories" fani mają jedyną okazję stać się właścicielami specjalnie zaprojektowanych trójwymiarowych masek z okładki najnowszej płyty. Trzeba tylko kupić najnowszą płytę. I trochę się pospieszyć, bo akcja trwa tylko do 21 maja.

Lady Gaga **wróciła na scenę**

Amerykańska wokalistka zaśpiewała po raz pierwszy od czasu przerwanej w lutym trasy koncertowej. Gwiazda wsparła wokalnie swojego przyjaciela, jazzmana Briana Newmana, podczas jego kameralnego występu w jednym z nowojorskich barów. Lady Gaga po okresie rekonwalescencji, związanej z operacją stawu biodrowego, jakiej poddała się w lutym, pojawiła się na scenie incognito podczas jednej pisoenki. Dopiero wpis Newmana na Twitterze potwierdził całą historię.

Swój występ 27-letnia gwiazda pop potraktowała jako rozgrzewkę przed czekającą ją sesją nagraniową albumu jazzowego, jaki szykuje z legendą amerykańskiej wokalistyki, Tonym Bennettem. – Wejdziemy do studia w czerwcu – zapowiedział 86-letni Bennett i przyznał, że z młodszą od siebie o sześć dekad Lady Gagą dogaduje się znakomicie. **PAP LIFE**

kartka z kalendarza 15 maja

1618
Johannes Kepler sformułował swoje trzecie prawo

1878
powstała Tokijska Giełda Papierów Wartościowych

1928
premiera pierwszego filmu animowanego z Myszką Miki

1935
w Moskwie otwarto pierwszą linię metra

1956
Stanisław Królak jako pierwszy Polak wygrał Wyścig Pokoju

1990
„Portret doktora Gacheta" Vincenta van Gogha został sprzedany za 82 500 000 dolarów

1991
premiera filmu „Podwójne życie Weroniki" w reżyserii Krzysztofa Kieślowskiego

2002
w Sosnowcu odsłonięto pomnik Jana Kiepury

340

kilometrów kwadratowych to całkowita powierzchnia miasta Las Vegas w Nevadzie. Założono je 15 maja 1905 roku

Autor zadań: HELLES

1. Krzyżówka panoramiczna

ZMIANA MIEJSCA POBYTU PRZYWIERANIE, PRZYSTAWANIE			KIEROWNICZKA SZKOŁY CIEPŁY, ŁAGODNY WIATR			MAŁPIATKA O DUŻYCH OCZACH I KRÓTKICH USZACH	IZOGONA ZEROWA (ZNAJDZIESZ W „WAGONACH”)		11	BARDZO RZADKI PIERWIASTEK CHEMICZNY		DZIAŁ MEDYCYNY KSIĘŻNICZKA BURGUNDA		EUROPEJSKA LUB PRACY NAD KOLANEM		30			PRAWO WYBORU ŚLAD PO CIĘCIU DREWNA PIŁĄ		GORĄCY TRUNEK SIAŁA BABA
			7							12				SREBRZYSTO-BIAŁY METAL			KURSUJE NA TRASIE ŚWINOUJŚCIE – YSTAD						
SAMO NIC NIE ZNACZY PRACOWNIK BIUROWY							NAUCZYCIEL MORALNOŚCI			LINIA DZIELĄCA KĄT NA DWIE RÓWNE CZĘŚCI			16				14			27		
			3						23		CIĘŻKA – NA UGORZE MONGOLSKI KOWBOJ						IMIĘ LONDONA MA DŁUGOŚĆ TRZECH STÓP						15
FILM LUCA BESSONA BUDOWLA OBRONNA					13					NAJMNIEJSZY Z BAWOŁÓW ANTONIM ŚMIECHU			9		RODZAJ MUZYKI „Yb” DLA CHEMIKA				1			WYBIERANA W WYBORACH SAMORZĄDOWYCH	
	21			24	KRÓTKI FILM REKLAMOWY			ZAKŁAD USŁUGOWY DAWNIEJSZY KELNER								18		ZAGŁĘBIENIE POWSTAŁE Z KILKU LEJÓW KRASOWYCH	ZAPORA WODNA	ŻYCIODAJNY PŁYN		
ZWIĄZAŁ SIĘ Z MŁOTEM		19	SOK WYDZIELAJĄCY SIĘ PO NACIĘCIU KORY NP. BRZOZY						8		ANTIDOTUM TYP LASU									4			28
	29				17	DUŻY, MOCNY BICZ				6				STACHURA, REDLIŃSKI ALBO DZIEWOŃSKI										
DOSŁOWNE PRZYTOCZENIE CZYICHŚ SŁÓW			CIERŃ							DZIESIĘĆ SETEK ALBO CZTERY ĆWIARTKI				10			MODLITEWNA „KROPKA”			25			5
	26			2		NA STAWIE LUB NA POWIECE			20					OZNAKA WŁADZY MARSZAŁKOWSKIEJ				22						

1	2	3	4	5	6	7	8	9	10	11	12	13	14	15	16	17	18	19	20	21	22	23	24	25	26	27	28	29	30

Litery z ponumerowanych pól utworzą rozwiązanie – przysłowie chińskie

2. Krzyżówka zygzakowata

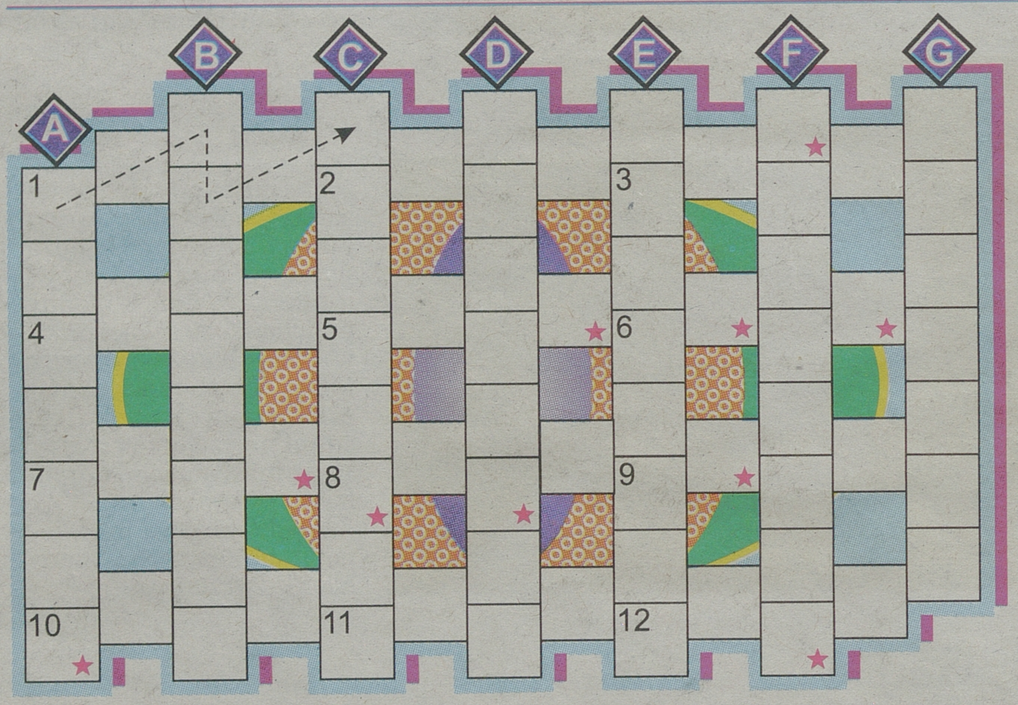

Litery w polach z gwiazdką, czytane rzędami, utworzą rozwiązanie.

ZYGZAKOWATO:

1) dama z półświatka, 2) zespół komórek organicznych, 3) pas przytrzymujący siodło, 4) obchodzi imieniny wraz z Adamem i Ewą, 5) np. H, 6) kierowca, 7) serwatka z owczego mleka, 8) rozbijany na biwaku, 9) tłum, 10) perz lub lebioda, 11) zaliczka na poczet należności, 12) greckie nimfy wodne.

PIONOWO:

A) świeci, a nie grzeje, B) zażyłość, poufałość, C) piękna uczestniczka łowów kalidońskich, D) ornament w postaci stylizowanych liści, wici i kwiatów (z liter wyrażenia „nie ma not”), E) jeden z dwu punktów linii apsyd (z liter wyrazów: post, rana), F) zawód, ale nie rozczarowanie, G) postać z „Pana Tadeusza”, Rębajło.

3. Metamorfoza

E	K	O	L	O	G
N	A	T	U	R	A

W wyrazie **EKOLOG** należy zmienić literę z pola zaznaczonego krokiewką na inną, a następnie ze wszystkich sześciu liter utworzyć nowe słowo i wpisać je poniżej. Postępując w ten sam sposób jeszcze pięciokrotnie należy dojść do wyrazu **NATURA**. Kropką zaznaczono jedną z samogłosek. Litery w polach z gwiazdką, czytane rzędami, utworzą rozwiązanie.

Znaczenie wyrazów przejściowych (w przypadkowej kolejności): odmiana zwierząt o długiej, delikatnej sierści ❖ rzeźbiona ozdoba na dziobie dawnych okrętów ❖ towarzysz pracy, nauki itp. ❖ w indyjskiej architekturze sakralnej: brama o konstrukcji słupowo-belkowej ❖ odpowiednik.

4. Czepka

Litery w polach z gwiazdką, czytane rzędami, utworzą rozwiązanie.

1-1) łatwiej mu przejść przez ucho igielne, niż bogaczowi wejść do Królestwa Bożego, 1-2) wymiar, format, 2-2) gwałtowny temperament, 2-3) skorupiak morski o smacznym mięsie, 3-3) niejedna w dorobku Jana Straussa lub Jacquesa Offenbacha, 3-4) obsługuje koparkę albo kreci film, 4-4) ożywia kukiełki, 4-5) niechęć, uraza, 5-5) solenizantka z 29 maja, 5-6) przyrząd geodezyjny z alidadą, 6-6) inaczej skałodrzew, 6-7) instrument muzyczny, składający się z klepek, 7-7) w ręku prezentera estradowego, 7-8) zajmuje się badaniem mikroskopijnych obiektów, 8-8) uczony w dziedzinie wszechświata, 8-9) krem lub szminka, 9-9) potrafi wykonać sztuczną szczękę, 9-10) sprawozdanie z rozprawy sądowej, 10-10) palisada, 10-11) trawa pastewna, osiągająca wysokość do 3 m, 11-11) roślina przyprawowa, składnik musztardy.

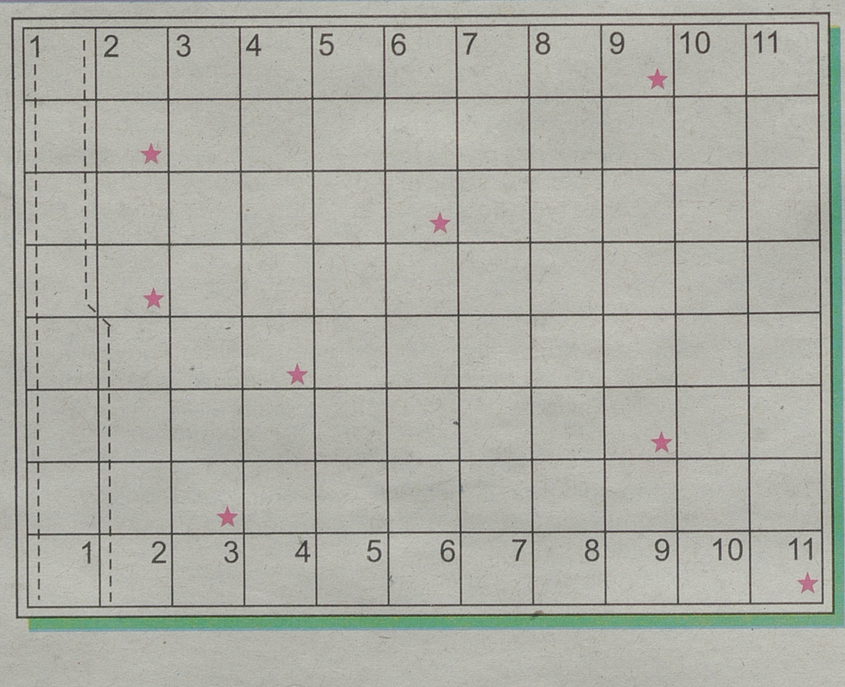

Rozwiązania zadań

1. Za funt złota nie kupisz funta czasu. 2. Przecznica. 3. Elegant. 4. Prywatka.

Porady >> W pierwszym etapie dzielimy teren na strefy pod względem użytkowania

Zaprojektuj ładny ogród. Ważne zasady.

Nawet najpiękniejszy dom może stracić urok, kiedy otoczenie wokół niego jest źle zagospodarowane.

Dlatego warto zainwestować w piękny ogród. O ogrodzie należy myśleć już na etapie budowy domu, kiedy teren wokół jest naruszony i mamy możliwość wykorzystania ciężkiego sprzętu do głównych prac terenowych. Na tym etapie warto wykonać projekt koncepcyjny ogrodu, czyli taki, w którym uwzględnimy ukształtowanie terenu, zarys rabat, trawnika, miejsca wypoczynku i ewentualnej altany, patio lub innej małej architektury – tłumaczy Angelika Śmierzchalska z firmy Zielona Wytwórnia.

W pierwszym etapie dzielimy teren na strefy pod względem użytkowania. Musimy przewidzieć, w której części ogrodu będziemy chcieli urządzić miejsce zabaw dla dzieci, gdzie chcielibyśmy wypocząć w cieniu drzew, gdzie zapraszać gości na grilla, a jeżeli chcemy, aby ogród był dla nas dodatkowo źródłem cennych smakołyków, warto się zastanowić – w którym miejscu utworzymy cześć użytkową w postaci minisadu lub warzywnika.

Fot. sxc.hu (Krappweis)



Musimy przewidzieć m.in., w której części ogrodu będziemy chcieli urządzić miejsce zabaw dla dzieci czy gdzie chcielibyśmy wypocząć w cieniu drzew

Musimy też podjąć decyzję, jaki będzie nasz ogród. Czy ma to być miejsce jedynie do wypoczynku, czy chcemy poświęcać mu każdą wolną chwilę. Ogród, który wymaga najmniej pracy to taki, w którym przeważają rośliny iglaste (jałowce, cyprysy, tuje). Taki ogród jednak cały rok wygląda podobnie, a planowanie wyglądu jest małe. Ogród kwiatowy, z roślinami liściastymi zmienia się cały rok, jego kolory różnią się o każdej porze roku. Jednak wymaga on więcej pracy – przycinania, usuwania kwiatów, grabienia liści.

Następnie przystępujemy do nadania kształtów w ogrodzie. Wyznaczamy powierzchnię i wielkość rabat, trawnika oraz tarasu.

Pamiętajmy o zasadach projektowania trawnika i dobierania roślin. Kupując rośliny musimy patrzeć na ich docelowe rozmiary po to, aby wyższe posadzić za niższymi oraz odpowiednio dobrać liczbę roślin. Musimy też sprawdzić ich wymagania dotyczące słońca, wilgotności i kwasowości gleby, aby nie sadzić przy sobie roślin o różnych wymaganiach.

Tajemnicą dobrze prezentujących się rabat jest sadzenie roślin w grupach po kilka czy kilkanaście sztuk. Niestety często właściciele ogrodów chcą w nich wyeksponować wszystkie ładne roślinki znalezione w centrach ogrodniczych, wtedy często w całości ogród sprawia wrażenie nieprzejrzystego i chaotycznego.

Obecnie modne są ogrody geometryczne. Eksponują one ludzką dominację nad naturą.

Agata Kaźmierczak

Zielono mi

Projektanci są zwolennikami trawników z rolki. Dzięki nim po trzech tygodniach mamy już trawę użytkową. Jeśli inwestorzy decydują się na wysiew trawy, trzeba być przygotowanym na długi, trzymiesięczny okres oczekiwania. Podczas wysiewu trawy wiosną, skorzystamy z niej dopiero latem. Dla wygody, unikajmy trawnika w miejscach trudno dostępnych dla kosiarek. Nie siejmy też trawy na skarpach i terenach mocno zacienionych (np. pod dużymi drzewami). Tu możemy zastosować rośliny okrywowe lubiące cień, np. barwinek.

Armatura >> Jest prosta w obsłudze. Wystarczy przesunąć do tyłu górną część jej korpusu.

Bateria, która zwraca uwagę swoją subtelnością

Jest efektowna. Wygląda niczym rzeźba.

Jeśli chcesz mieć w swojej łazience baterię, która wywołuje pozytywne emocje, gdy na nią patrzysz i gdy jej dotykasz, to zwróć uwagę na baterię łazienkową Ambienta.

Bateria umywalkowa Ambienta ma monolityczną formę. Jej elementy w żaden sposób nie odciągają uwagi obserwatora. Tylko dyskretne czerwono-niebieskie oznaczenie pozwala zauważyć intuicyjny w obsłudze uchwyt, który reguluje strumień wody i jego temperaturę. Delikatne płaszczyzny i zwarta budowa baterii sprawiają, że łatwo utrzymać ją w czystości.

Bateria jest prosta w obsłudze. Wystarczy łagodnie przesunąć do tyłu górną część jej korpusu. Temperaturę regulujemy ruchem obrotowym. Baterie umywalkowe mają wmontowany system KLUDI SoftFlow. Dzięki niemu ograniczona jest ilość zużywanej wody – do 5 litrów na minutę.

Fot. Kludi

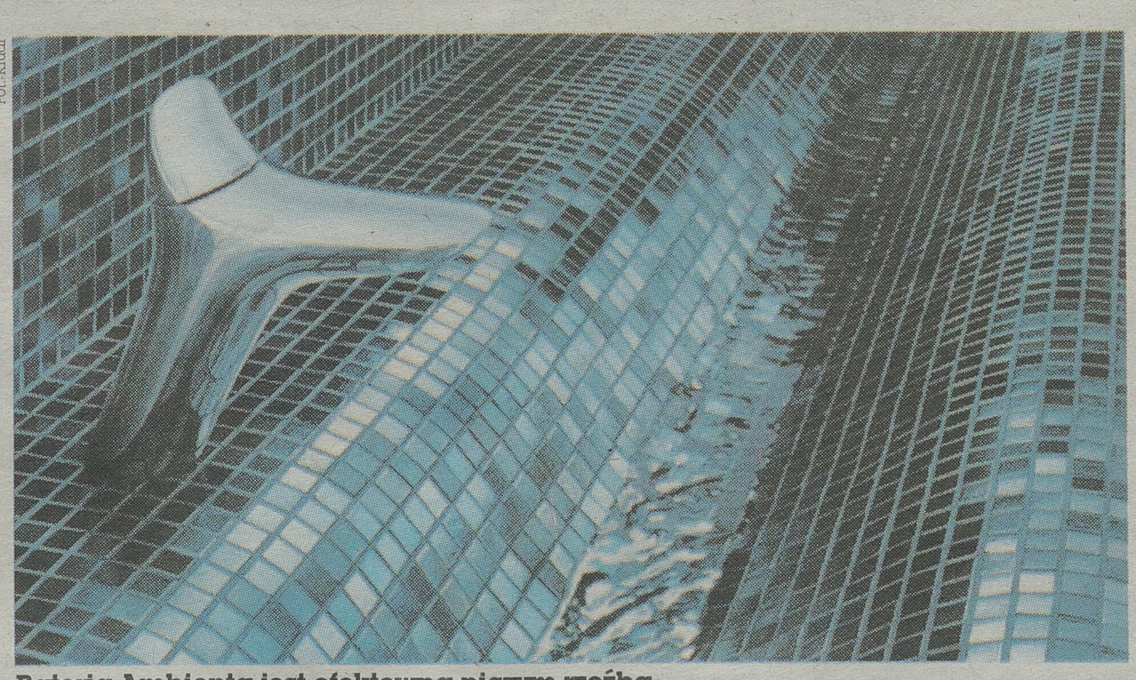

Bateria Ambienta jest efektowna niczym rzeźba

Seria baterii Ambienta składa się z wielu modeli. Są wśród nich m.in. baterie umywalkowe stojące o różnej wysokości oraz baterie ścienne o różnej długości wylewki. Dlatego łatwo dopasować je do naszych potrzeb i aranżacji łazienki.

Do baterii zaprojektowano też akcesoria łazienkowe w tym samym stylu. Znaleźć można dopełniające wnętrze dodatki, takie jak np. mydelniczka, uchwyty na ręcznik papierowy, czy wieszaki na ręczniki.

regiodom.pl

reklama

MURBET Ełk, Towarowa 9
tel. 087 620 0 620

POLSKI CEMENT



Porady >> Trzeba wybrać narzędzia oraz odpowiednio przygotować materiał i podłoże

Sami układamy panele podłogowe

Warto przeczytać porady eksperta na temat prawidłowego montażu paneli podłogowych. Dzięki temu dowiesz się, jak właściwie układać panele laminowane i na co zwróć uwagę przy zastosowaniu ogrzewania podłogowym.

Zaczynamy od wyboru wzoru paneli. Powinien on być dopasowany do aranżacji wnętrza. Potem tylko montaż i gotowe. Jednak zanim przystąpimy do układania paneli należy zgromadzić potrzebne narzędzia oraz odpowiednio przygotować materiał i podłoże.

Niezbędnymi narzędziami są długa miara, gumowy młotek, klocki dystansujące (niezbędne do zachowania szczelin pomiędzy ścianą, a podłogą) oraz piła. Najlepiej przycinać panele piłą elektryczną.

– W przypadku paneli, w których występuje łatwy, bezklejowy montaż typu klic, nie potrzebne są żadne, dodatkowe akcesoria mocujące takie jak gwoździe, czy klej – wyjaśnia Grzegorz Mazur z firmy Witex. Przygotowanie podłoża powinniśmy rozpocząć od usunięcia z niego wszelkich nierówności, które mogłyby wpłynąć na stabilność ułożonej podłogi. Następnie, oczyszczoną powierzchnię pokrywamy specjalną paroizolacyjną folią polietylenową (nie można stosować jej na podłoża drewniane), która będzie pełnić funkcję izolacji i chronić panele przed działaniem wilgoci. Folię kładziemy pasami na zakładkę, tak, by zachodziły na siebie minimum 10–20 cm, a przy ścianach wystawały kilka centymetrów w górę. Na niej możemy ułożyć warstwę pośrednią np. w postaci maty wyciszającej, która nie tylko zredukuje nierówności, ale zapewni również perfekcyjną akustykę wnętrza. Jako materiał wyciszający można zastosować maty korowe.



Fot. Witex

Układanie paneli podłogowych to zadanie, z którym bez problemów możemy poradzić sobie sami. Wystarczy wcześniej zapoznać się z kilkoma wskazówkami i z pewnością równa, ciepła i elegancka podłoga będzie w zasięgu ręki.

Montaż podłogi krok po kroku

Po odpowiednim przygotowaniu podłoża można zabrać się za właściwe prace związane z układaniem podłogi. Montaż paneli laminowanych jest jednym z prostszych sposobów, zwłaszcza, że kładziemy je tzw. „metodą pływającą", czyli bez trwałego przymocowania do podłoża.

– Istotnym elementem, o którym należy pamiętać, jest pozostawienie pomiędzy ścianami, a krawędzią boczną podłogi tak zwanej szczeliny dylatacyjnej o szerokości około 1 cm, która pozwoli na naturalną pracę desek – tłumaczy nasz ekspert.

Panele układamy prostopadle do największego okna w pomieszczeniu, tak by były one ustawione zgodnie z kierunkiem padania promieni słonecznych. W ten sposób łączenia pomiędzy nimi będą mniej widoczne.

W długich, wąskim pokojach warto również montować je równolegle do dłuższego boku – zapewni to większą stabilność i ładnie wyeksponuje układane deski. Układanie paneli rozpoczynamy od lewego górnego rogu, kładąc każdy element w taki sposób, aby bok z piórem skierowany był w stronę ściany.

To ważne

Nie jest wskazany montaż podłogi zaraz po zakupieniu paneli. Należy odczekać najlepiej 48 godzin, pozostawiając panele w pomieszczeniu, w którym będą wykorzystane. Dzięki temu wyrówna się ich poziom wilgotności i unikniemy powstawania szpar, czy wypaczenia po ułożeniu podłogi.

Następne panele wsuwamy pod kątem stroną czołową w te ułożone już płasko na podłodze. W celu ich właściwego włożenia na długiej krawędzi można posłużyć się gumowym młotkiem. Po skończeniu całości usuwamy kliny, które umieszczone pomiędzy ścianą, a podłogą pozwalały zachować szczelinę.

Świetnie sprawdzają się panele o wydłużonym formacie. Doskonale pasują one zarówno do przestronnych, jak i tych nieco mniejszych wnętrz. Pozwalają na szybki, sprawny montaż nawet na dużych płaszczyznach.

Podłoga ciepła pod stopami

To przyjemność mieć pod gołymi stopami ciepłą podłogę. Panele laminowane już same w sobie są „ciepłym" materiałem, który zapewnia komfort użytkowania.

– Dodatkowo, przystosowane do tego modele paneli możemy montować na ogrzewaniu podłogowym. Musi być to jednak ogrzewanie typu wodnego, system elektryczny jest niewskazany do tego typu podłóg laminowanych – wyjaśnia Grzegorz Mazur.

Przed ułożeniem podłogi na posadzkę z ogrzewaniem podłogowym, firma, która zakładała ogrzewanie musi dostarczyć klientowi protokół z uruchomienia ogrzewania. Układanie paneli podłogowych należy również poprzedzić pomiarem wilgotności wylewki podłogowej (dla wylewki betonowej nie może być to więcej niż 2 proc. wilgotności – badanej metodą karbidową CM, a dla jastrychów anhydrytowych maks. 0,5 proc.).

Pod panele podłogowe należy obowiązkowo zastosować folię paroizolacyjną PE (polietylenową) o grubości 0,2 mm. Musi ona był ułożona na zakładkę o szerokości ok. 10-20 cm – niezależnie od izolacji zastosowanej w posadzce.

Panele należy montować na włączonym ogrzewaniu, utrzymując przy tym stałą temperaturę około 18°C. Eksperci zalecają utrzymywanie temperatury 18°C przez okres do pięciu dni po zakończeniu układania podłogi. Podczas użytkowania podłogi maksymalna temperatura na jej powierzchni nie może nigdy przekraczać 26°C.

Do montażu paneli podłogowych na ogrzewaniach podłogowych nie należy stosować żadnych profili wykończeniowych, które są montowane na wkrętach bezpośrednio wkręcanych do podłoża.

regiodom.pl

Aranżacja >> Mogą być jasne kolory. W małym mieszkaniu sprawdzą się przeszklone drzwi.

Twoje mieszkanie może być większe

Fot. Bolix



Sporo miejsca w małym pokoju możemy zaoszczędzić, jeżeli zrezygnujemy z szafki pod telewizor i umieścimy odbiornik bezpośrednio na ścianie

Postaw na intensywne kolory: żywy błękit nieba, świeża zieleń traw.

Jeżeli chcemy optycznie powiększyć wnętrze, to najważniejsze jest, by było jak najmniej ścian dzielących pomieszczenia. Otwarte wnętrze wydaje się większe niż w rzeczywistości. Kuchnię, jadalnię i salon zmieścisz w jednym pokoju.

Zdarza się, że ściana, którą chcemy wyburzyć, jest nośna i jest to niewykonalne. Bywa i tak, że nie lubimy kuchni połączonej z pokojem. Wtedy warto między pomieszczeniami mieć drzwi przesuwne. Nie zajmują one tyle miejsca, co klasyczne.

Najprostszym ze wszystkich sposobów na powiększenie przestrzeni jest zastosowanie jasnych kolorów. Sprawdzą się barwy pastelowe, bliskie bieli lub ecru. Ciemniejsze kolory można użyć jako element dekoracyjny. Sufit powinien być zawsze jaśniejszy od ścian. Gdy pomalujemy go kolorem identycznym jak ściany, wyda się za ciemny.

Jeżeli w pokoju jest zacieniony kąt, który chcemy rozjaśnić, możemy pomalować ściany farbą z rozjaśniaczami optycznymi. Sprawią one, że ściana będzie odbijać nawet dwa razy więcej światła w porównaniu ze ścianą pomalowaną tradycyjną farbą emulsyjną o tym samym kolorze i odcieniu. Przez to, że ściana pochłania mniej światła, nie zanika ono od razu, tylko wielokrotnie odbija się w pomieszczeniu. Pokój wydaje się jaśniejszy.

W małym mieszkaniu sprawdzą się też przeszklone drzwi. Nie tworzą one podziałów, a wręcz łączą przestrzeń. Przez szyby w drzwiach przedpokój będzie doświetlony światłem dziennym, a i po zmroku rozjaśni go światło z przyległych pomieszczeń.

Dobrym rozwiązaniem jest też odpowiednie oświetlenie: podświetlane wnęki, halogeny skierowane na ściany i kinkiety.

Istotną rolę w optycznym powiększaniu pomieszczenia pełni lustro. Pamiętajmy, że odbija ono wszystko, co znajdzie się w jego pobliżu i tym samym może potęgować wrażenie bałaganu. Nie nadaje się więc do umieszczania nad blatami w kuchni, chyba że jesteśmy perfekcjonistkami i zawsze mamy idealny porządek. Lustro powinno być za to w wąskiej łazience. Umieśćmy je np. w formie opaski na wszystkich ścianach albo chociaż wzdłuż dłuższej ściany. A mały przedpokój powiększą lustra umieszczone w drzwiach szafek.

Wnętrze powiększymy też stosując odpowiednie meble. Sprawdzą się wielozadaniowe sprzęty, np. pufy ze schowkami, rozkładany fotel, czy szafka na książki, której drzwiczki po otwarciu będą biurkiem.

Mając małe mieszkanie, nie musimy rezygnować z praktycznych sprzętów AGD. Nawet w niewielkiej kuchni możemy mieć zmywarkę i kuchenkę z piekarnikiem. Na oszczędność miejsca pozwolą zintegrowane zestawy 3 w 1 – mieszczące płytę grzejną, piekarnik i zmywarkę.

Każde puste miejsce warto wykorzystać jako przestrzeń do przechowywania. Gdy zamiast dwóch krzeseł przy stole postawimy ławę z szufladami, będziemy mogli w nich ukryć np. obrusy lub inne rzeczy.

Kaloryfery w małych kuchniach często są montowane w takich miejscach, że trudno jest wykorzystać przestrzeń dookoła. Taki grzejnik warto obić płytą gipsowo-kartonową lub z MDF-u. Boki muszą pozostać odkryte, a odległość między grzejnikiem i górną częścią płyty powinna wynosić minimum 20 cm. Dzięki czemu nie będzie problemu z cyrkulacją ciepłego powietrza. Na płycie można umieścić blat, który będzie pełnił funkcje małego stolika i zaoszczędzi nam miejsca, dzięki czemu powiększymy małą kuchnię. Jeżeli grzejnik w kuchni jest, ale go nie używamy, to warto go zdemontować – czysta oszczędność miejsca.

Barbara Golian

Łazienka >> Jest bardziej higieniczna w porównaniu z emaliowaną. Łatwo ją się czyści.

Wanna akrylowa – jej zalety i wady

Tworzywem, które zrewolucjonizowało oblicze współczesnej łazienki jest bez wątpienia akryl. Jego dużą zaletą jest to, że można go dowolnie kształtować. Dlatego akryl był modny w latach 90-tych, kiedy popularne były wanny z licznymi profilowaniami siedzisk, podłokietników.

Fot. Plt Solutions



Na twojej akrylowej wannie są zarysowania. Nie martw się. Łato się ich pozbędziesz.

O zaletach słów kilka

Każdy, kto kąpie się w wannie akrylowej, a wcześniej korzystał z żeliwnej lub stalowej, przyzna, że jest ona ciepła w dotyku. Jej powierzchnia jest gładka i łatwo się ją czyści. Plusem jest również ich niska masa – ważą najmniej ze wszystkich rodzajów wanien.

Wanny akrylowe utrzymują temperaturę wody lepiej niż wanny stalowe, chociaż nieco gorzej niż żeliwne. Są również dźwiękochłonne – nalewaniu wody nie towarzyszy hałas, jaki słyszymy w wannie stalowej. Dodatkowo w wannach akrylowych można bez problemu zamontować hydromasaż i naprawić powierzchniowe zarysowania, praktycznie bez pozostawienia śladu po naprawie. Bardzo ważną zaletą jest też cena – wanna akrylowa to najtańsza opcja zakupu wanny.

A co z higieną? Wanny akrylowe są bardziej higieniczne w porównaniu z wannami emaliowanymi. Te drugie, jeśli są nieodpowiednio czyszczone, np. zbyt żrącymi środkami, z powodu zbyt mocnego szorowania powierzchni wanny lub starości matowieją i robią się porowate. Wanny akrylowe – nawet gdy są zmatowiałe z powodu nieodpowiedniej pielęgnacji – nadal są łatwe w czyszczeniu. Higieniczność wanien akrylowych zwiększa także ich naturalna odporność na odbarwienia pod wpływem rdzy czy osadu wapiennego z wody. Natomiast właściwości antybakteryjne wanien z akrylu wynikają z faktu, że akryl w swojej strukturze ma jony srebra – składniki hamujące rozwój bakterii.

Na co zwrócić uwagę

Popularność wanien akrylowych sprawiła, że duża część ich produkcji przeniosła się do Chin, w związku z tym na rynku pojawiło się wiele wanien o obniżonej jakości. Praktyka pokazała, że takie wanny łatwo pękają, z czasem żółkną i są mniej odporne na zarysowania. Może się to okazać dużym kłopotem, jeśli obudujemy naszą wannę płytkami. Kiedy straci ona na jakości, jej wymiana będzie kosztowna. Z wanną akrylową należy też zakupić właściwy stelaż do jej zamontowania oraz wykonania obudowy. Stabilizacja wanny akrylowej jest bowiem uważana za jej największy minus.

Jak dbać o wannę

Użytkownicy wanien akrylowych powinni pamiętać o kilku podstawowych zasadach ich użytkowania. Do mycia wanien akrylowych nie należy stosować środków ściernych, proszków do szorowania oraz mleczek do czyszczenia. Złym pomysłem jest także używanie do czyszczenia ostrych gąbek, bo i one mogą zmatowić powierzchnię akrylu. Również przy zakupie środków do czyszczenia łazienek musimy zwrócić uwagę na ich skład. Poza wymienionymi środkami ściernymi do akrylu nie należy używać także produktów zawierających amoniak, aceton czy alkohol.

Dobrze jest po kąpieli przetrzeć je szmatką z mydłem w płynie, bądź płynem do mycia naczyń i spłukać. Jeżeli nie mamy ochoty na codzienne mycie wanny, można zaopatrzyć się w środki do mycia akrylu.

regiodom.pl

Ogród >> Eksperci tłumaczą, że natura nadgoni straty i tegoroczne plony będą w normie

Ważne prace ogrodowe w maju

W maju zakwitają kwiaty, zielenią się drzewa, wschodzą pierwsze warzywa. By proces ten przebiegał prawidłowo, powinniśmy wspomóc naturę i zapewnić roślinom odpowiednie zabiegi pielęgnacyjne.



Fot. Agata Kaźmierczak

W maju ogród nabiera barw. Natura ponownie się do nas uśmiecha. Na rabatkach kwitną tulipany, narcyzy i niecierpki.

W maju pracy w ogrodzie jest co nie miara, szczególnie w tym roku. Prace bowiem są nieco opóźnione. Później sialiśmy warzywa, przycinaliśmy gałęzie drzew, później też rozpoczynamy doglądanie rabatów kwiatowych. Jednak bez obaw, doświadczeni ogrodniczy tłumaczą, że natura nadgoni straty i plony na pewno będą, jak co roku.

W maju jednak uważajmy na dni tzw. zimnych ogrodników czy zimną Zośkę. W maju wykonujemy prace pielęgnacyjne oraz prace porządkowe w całym ogrodzie:

– Przygotowujemy grządki pod siew;

– Dbamy o rabaty, które w maju należy regularnie pielić, gdyż z każdym dniem zacznie pojawiać się coraz więcej niechcianych chwastów. Na chwasty stosujemy też odpowiednie środki chemiczne (oferta preparatów jest duża);

– Rozpoczynamy regularne nawadnianie ogrodu;

– Nawozimy trawnik oraz grządki Azofoską lub kompostem.

Siejemy w warzywniaku

Najważniejsze prace związane z zakładaniem warzywniaka wykonujemy w kwietniu, a w maju natomiast:

– Zakładamy ogródek ziołowy: wysiewamy lubczyk, bazylię, pietruszkę, szałwię;

– Siejemy fasolę szparagową, groch i koper oraz niektóre odmiany marchwi, a także dynię, kabaczek i cukinię;

– Przez cały miesiąc mamy czas na sadzenie na przykład papryki, pory, selera;

– Sadzimy do gruntu: wysiane z początkiem kwietnia ogórki oraz pomidory;

– Pod koniec maja będziemy już zbierać w naszym ogrodzie pierwsze plony warzywne: rzodkiewki, sałatę, szczypiorek, które wysiane i wysadzone zostały w wcześniej tunelach foliowych.

Dbamy o ogród owocowy i krzewy

– Prześwietlamy krzewy ozdobne, takie jak porzeczki, tawuły, migdałowce;

– Przycinamy róże. Każdy rodzaj róż tniemy inaczej, dlatego warto najpierw dokładnie dowiedzieć się, jaki rodzaj sadzimy. Róże wielkokwiatowe przycina się 40 cm nad ziemią, zostawiając minimum 4 żywe oczka. U róż parkowych dokonuje się cięcia prześwietlającego. W przypadku powtarzania kwitnienia u róż pnących przycina się wierzchołki. Cięcie wykonujemy tak, aby powierzchnia cięcia była skośna, 0,5 cm nad pączkiem;

– Stosujemy na drzewa pierwsze opryski przeciwdziałające chorobom grzybowym

– Drzewa i krzewy nawozimy nawozem wieloskładnikowym: najlepiej Azofoską lub kompostem. Pamiętajmy, że nowo posadzone rośliny i drzewa nawozimy dopiero po ok. półtora tygodnia od posadzenia, nigdy nie robimy tego wcześniej;

– Spulchniamy ziemię wokół młodych drzew i krzewów oraz ściółkujemy korą;

– Sadzimy niektóre drzewa i krzewy;

Ogród ozdobny

– Murawę ścinamy kosiarką raz w tygodniu lub raz na dwa tygodnie;

– Trawnik przydomowy nawozimy raz na miesiąc oraz w zależności od pogody podlewamy wieczorem lub wczesnym rankiem;

– Zakładamy nowe oczko wodne oraz organizujemy skalniaki;

– Sadzimy rododendrony, azalie oraz drzewka iglaste;

– Wysadzamy cebulki kwiatów: dalii i mieczyków, kalii, maków, piwonii;

– Sadzimy głównie z rozsady lwie paszcze, bratki i astry;

– Wysiewamy rośliny dwuletnie: bratek, fiołek czy malwę, a także stokrotkę;

– W maju dzielimy byliny;

– Pod koniec maja usuwamy zbędne i zeschnięte kwiatostany.

Agata Kaźmierczak

Zadaszenia >> W markizie sterowanej automatycznie można zamontować czujnik słońca i wiatru

Jak ochronić się przed słońcem na balkonie

Nawet na małym balkonie można mieć namiastkę zielonego azylu. To właśnie tu latem odbywają się spotkania, wieczorne rozmowy, a nawet śniadania w ciepłych promieniach słońca. Co jednak, gdy słońca jest za dużo i lejący się z nieba żar bardzo doskwiera, odbierając przyjemność beztroskiego leniuchowania? Przed tymi utrudnieniami uchronią nas markizy lub parasole.

Markiza to zadaszenie wykonane z lekkiego, impregnowanego materiału, najczęściej odpornego na promienie słoneczne i wilgoć. Przed wyborem markizy warto się zastanowić nad jej podstawowymi zadaniami. Jeśli ma nas osłaniać przed słońcem, ale nie zaciemniać pokoju, warto wybrać jasną tkaninę. Zwróćmy też uwagę na możliwości techniczne i walory estetyczne. Markiza może mieć dowolny kolor i z dowolnym kształtem falbany.

Zalety markiz to przede wszystkim osłona przed słońcem, wiatrem i opadami, ale też przed ciekawskimi oczami sąsiadów. To również ozdoba balkonu i budynku. Składa się zazwyczaj z płótna rozwijanego na aluminiowym stelażu z belką mocującą, ramionami, wspornikami oraz tzw. rury nawojowej. Takie zadaszenie można rozkładać ręcznie za pomocą korby, elektrycznie, a nawet automatycznie. Działanie markiz automatycznych zależy od panujących warunków – niektóre samoczynnie rozwijają się podczas słonecznej pogody, a zwijają podczas silnego wiatru. Jest to wyjątkowo dobre rozwiązanie, zwłaszcza, gdy podczas naszej nieobecności w domu zerwie się porywisty wiatr.

Niestety markiza nie należy do najtańszych rozwiązań, lecz stanowi szybki sposób na stworzenie estetycznego, a także trwałego zadaszenia.

Osłonę balkonową przed słońcem może stanowić także parasol ogrodowy. Jest niedrogi, a może skutecznie ochronić nas przed żarem z nieba. Jego zaletą jest lekkość i funkcjonalność. Parasole występują w różnych kształtach, wielkościach i barwach. Najczęściej mają kształt okręgu lub wielokąta. Parasole różnią się także sposobem rozkładania. Tradycyjne, opierające się na sprężynujących zatrzaskach, to najczęściej modele charakteryzujące się niewielką średnicą. Innym sposobem, często stosowanym jest także rozkładanie za pomocą kołowrotka.

Konstrukcje parasoli wykonane są najczęściej z aluminium. Można kupić także bardziej eleganckie modele. Do ich konstrukcji wykorzystuje się drewno. Te najbardziej luksusowe parasole, przystosowane na tarasy lub balkony, oprócz cienia dostarczają też prądu. Wyposażone są w panele solarne, które przetwarzają energię słoneczną w elektryczną.

Barbara Golian



Fot. Vertex

Zaletą nowoczesnych markiz jest to, że przepuszczają wystarczającą ilość światła, aby można było swobodnie spędzać czas i odpoczywać

OFERTY BIUR NIERUCHOMOŚCI

Jesteś zainteresowany(a) zamieszczeniem oferty swojego biura. Zadzwoń 85/748 74 30

Kolumna reklamowa

SPRZEDAM

MIESZKANIE

JEDNOPOKOJOWE

Białystok, Grottgera, os. Mickiewicza, 24 mkw, Iip, cegła, 124.000 zł, GRA

Białystok, Lipowa, 24 mkw, III piętro, cegła, do własnej aranżacji, 109 999 zł, AS

Białystok, Lipowa, 24 mkw, IIIp, nowe okna, cegła, 110.000 zł, GRA

Białystok, Malmeda, 37,4 mkw, IIp, cegła, po remoncie, 165.000 zł, ARD

Białystok, Waszyngtona os. Piaski, 22 mkw, Iip, cegła, do wprowadzenia, 127.000 zł, GRA

Białystok, Waszyngtona, os. Piaski, 22 mkw, Iip, do wprowadzenia, 127.000 zł, GRA

DWUPOKOJOWE

Białystok, Al. 1000-lecia, 45 mkw, Vp, cegła n., 259.000 zł, ARD

Białystok, Bacieczki, 54 mkw, Op, cegła, 208.000 zł, ARD

Białystok, Bema, 40 mkw, parter, po remoncie, nowoczesna aranżacja, 167.000 zł, ADO

Białystok, Chrobrego, 39 mkw, parter, niezależne pokoje, wszędzie blisko, 149.000 zł, ADO

Białystok, Chrobrego, 45,5 mkw, IIIp., cegła n., 203.000 zł, ARD

Białystok, Chrobrego, 45,5 mkw, IIIp., cegła, 224.000 zł, ARD

Białystok, Fabryczna, 60 mkw, do własnej aranżacji, 139 999 zł, AS

Białystok, Gajowa, 47,7 mkw, Ivp, płyta, 159.000 zł, ARD

Białystok, Kleosin, Kraszewskiego, 43 mkw, parter, cegła, ładny rozkład, nowa łazienka, 184.000 zł, ADO

Białystok, Konopnickiej, 55 mkw, Op, cegła, 290.000 zł +garaż, ARD

Białystok, Kozłowa, os. Bialostoczek, dwustronne, balkon, 142.000 zł, GRA

Białystok, Kraszewskiego, os. Bojary, 47 mkw, do zamieszkania, cegła 1997r, 227.000 zł, GRA

Białystok, Łąkowa, 70,5 mkw, IVp, cegła n., 270.000 zł, ARD

Białystok, Orzeszkowej, 60 mkw, Op, cegła, pod działalność, 399.000 zł, ARD

Białystok, Palmowa, 48 mklw, IIIp, płyta, 185.000 zł, ARD

Białystok, Piastowska, 39 mkw, oddzielne pokoje, zadbane, do zamieszkania od zaraz, 149.000 zł, ADO

Białystok, Pileckiego, 44 mkw, III piętro, cegła z 2007r, wysoki standard, teren ogrodzony, 220 000 zł, AS

Białystok, Piłsudskiego, 49 mkw, II p., cegła, 195.000 zł, ARD

Białystok, Przędzalniana, 41 mkw, Ip, w dobrej cenie, 137.000 zł, ADO

Białystok, Pułaskiego, 38 mkw, cegłą z 95r, do wprowadzenia, 174 999 zł, AS

Białystok, Wołodyjowskiego, 50 mkw, I piętro, do wprowadzenia, cegła, dla studenta, 171 000 zł, AS

Białystok, Wyszyńskiego, 32m2, do wprowadzenia, 135.000 zł, AS

Białystok, Żwierzyniecka, 36,5 mkw, parter, cegła, 195.000 zł, ARD

Białystok, Żelazna, 50,7 mkw + taras 72 mkw, IIp., cegła n., 385.000 zł, ARD

Czarna Białostocka, 47 mkw, IIp, loggia, 85.000 zł, GRA

Ełk, ul. Jana Brzechwy, 44,06 mkw, parter, mieszkanie o podwyższonym standardzie, salon z kuchnią i jadalnią, sypialnia i łazienka z wc., 170.000 zł, MKN

Ełk, ul. Kilińskiego, 48,20 mkw, III p, do wprowadzenia, bardzo dobry stan, częściowo umeblowane, 139.000 zł, MKN

Ełk, ul. Mickiewicza 1, "35,80 mkw, I p, dobra lokalizacja,centrum miasta, mieszkanie do remontu, 108.000 zł, MKN

Ełk, ul. Okulickiego, 47,10 mkw, III p, do odświeżenia, funkcjonalne, słoneczne, 3 pokoje, kuchnia, łazienka z wc, 125.000 zł, MKN

Ełk, ul. Owocowa, 46,17 mkw, parter, do wprowadzenia, cześciowo umeblowane, dodatkowo działka 458 m2, 170.000 zł, MKN

Hajnówka, 32 mkw, parter, nowe okna, 85.000 zł, GRA

Kleosin, Kraszewskiego, 45 mkw, IIIp, cegła, 195.000 zł, ARD

Ranty, gm. Wydminy, 53,88 mkw, I piętro, dwa pokoje, kuchnia ze spiżarnią, łazienka z wc, dodatkowo budynek gospodarczy 15mkw i działka ogrodowa., 55.000 zł, MKN

Stare Juchy, 68,08 mkw, I p, wykończone, do zamieszkania, kominek, 90.000 zł, MKN

TRZYPOKOJOWE

Białystok, Al. 1000-lecia, 58,2 mkw, III p, cegła n., 306.000 zł, ARD

Białystok, Al.. Niepodległości, 62 mkw, parter, ogródek, płyta, 214.000 zł, ARD

Białystok, Antoniukowska, 48,2 mkw, parter, cegła, 167.000 zł, ARD

Białystok, Białostoczek, 61,7 mkw, II p, komfort, 267.000 zł, ARD

Białystok, I Armii Wojska Polskiego, 57 mkw, Ip, cegła n., 280.000 zł, ARD

Białystok, Kołłątaja, 65,5 mkw, III-Ivp, cegła n., 319.000 zł, ARD

Białystok, Kołłątaja, 64 mkw, III-IV p, cegła n., 350.000 zł, ARD

Białystok, Kołłątaja, os. Wysoki Stoczek, 59 mkw, I p., cegła, wspólnota, 245.000 zł, GRA

Białystok, Kręta, 110 mkw, IIIp, poddasze, cegła n., 425.000 zł +garaż, ARD

Białystok, Mazowiecka, 48 mkw, Ip, cegła, 245.000 zł, ARD

Białystok, Mickiewicza, 46 mkw, IIIp, cegła, 224.000 zł +garaż, ARD

Białystok, Mieszka I, 62 mkw, IIp, płyta, 225.000 zł, ARD

Białystok, Nowe Miasto, 56mkw, parter, cegła 1997r, okna na południowy wschód, 266.000zł, D&K

Białystok, Pogodna, 65,6 mkw, 0 p., cegła n., 300.000 zł, ARD

Białystok, Pułaskiego, 56 mkw, I piętro, nowa cegła, 209 950 zł, AS

Białystok, Solidarności, os. Antoniuk, 63 mkw, VIIIp, plus jadalnia 4 pokój, po remoncie, 199.000 zł, GRA

Białystok, Swobodna, 60,1 mkw, Op, płyta, 229.000 zł, ARD

Białystok, Św. Wojciecha, os. Piaski, 60 mkw, IIIp, do zamieszkania, balkona, nowe okna, 219.000 zł, GRA

Białystok, Tuwima, 50,53 mkw, Ip., cegła, 215.000 zł, ARD

Białystok, Waszyngtona, 47 mkw, niezależne pokoje, do zamieszkania, 159.000 zł, ADO

Białystok, Waszyngtona, 73 mkw, XI p, cegła n., 540.000 zł +garaż 28,5 mkw, ARD

Białystok, Zielonogórska, 61 mkw, niezależne pokoje, ładny rozkład, 199.000 zł, ADO

Białystok, Zielonogórska, os. Zielone, 60,7 mkw, parter, z ogródkiem, 198.000 zł, GRA

Ełk, ul. Kilińskiego, 48,48 mkw, IV p, stan dobry do odświeżenia, częściowo umeblowane, słoneczne bardzo ciepłe, 135.000 zł, MKN

Ełk, ul. Wileńska, 61,00 mkw, I p, do częściowego remontu, spokojna okolica, możliwosc dokupienia garażu, 145.000 zł, MKN

Ignatki, Jodłowa, 71 mkw, Ip, cegła n., 313.000 zł +garaż, ARD

Kleosin, Wyszyńskiego, 60,7 mkw, Ivp., płyta, 185.000 zł, ARD

Warszawa, Nowosielska, 60,4 mkw, Vp, cegła, 700.000 zł, ARD

CZTEROPOKOJOWE

Białystok, Daleka os. Bojary, 72,5 mkw, Iip, 219.000 zł, GRA

Białystok, Kisiela, 98m2 + skosy, w stanie developerskim, 399.000 zł, ADO

Białystok, Mieszka I, 64mkw, niezależne pokoje, wszędzie blisko, 199.000 zł, ADO

Białystok, Piastowska, 58,6 mkw, Ivp, płyta, 249.000 zł, ARD

Białystok, Pogodna, 79 mkw, parter, cegła n., 285.000 zł, ARD

Białystok, Towarowa, 58,8 mkw, Ivp, płyta, 178.000 zł, ARD

Białystok, Wiejska, 77,90 mkw, Op, cegła n., 295.000 zł, ARD

Białystok, Zielonogórska, 71,3 mkw, parter, płyta, po remoncie, 290.000 zł, ARD

Białystok, Zielonogórska, 90 mkw, adne, do zamieszkania od zaraz, 289.000 zł, ADO

Ełk, Kościuszki 18, 89,04 mkw, I p, b.dobra lokalizacja, spokojna okolica blisko rzeki, kamienica, mozliwość instalacji kominka., 159.000 zł, MKN

gm.Ełk, 84,02 mkw, II p, Po remoncie, spokojne miejsce przy lesie, garaż murowany z kanałem w cenie 10.000 zł, możliwosc zamiany. Możliwość adaptacji strychu około 70m2, 115.000 zł, MKN

DOM

Białystok, Bacieczki, 180/620 mkw, wolnostojący, zadbany do wejścia, 589.000 zł, ADO

Białystok, Nowe Miasto, 180/460 mkw, wolnostojący typu słupek, pełne uzbrojenie, 470.000 zł, ADO

Białystok, os. Sienkiewicza, 115m2/500m2, blisko Centrum, wolnostojący, 195 000 zł, AS

Białystok, os. Traugutta, 100/380 mkw, z bala do lekkiej modernizacji, 197.000 zł, ARD

Białystok, Pietrasze, 140/594 mkw, ładnie wykończony, 525.000 zł, ARD

Białystok, Starosielce, 226/1200 mkw, 2 lub 3 rodzinny na pięknej działce, 599.000 zł, GRA

Białystok, Wygoda, 90/364 mkw, szeregówka z lat 60, dobry dojazd, 295.000 zł, GRA

Czarna Białostocka, 120/432 mkw (plus 490 mkw), 1/2 bliźniaka, 2003r, 350.000 zł, GRA

Dojlidy Górne, 185 mkw/648 mkw, wolnostojący, 395.000 zł, ARD

Dojlidy Górne, 230mkw/758mkw, wolno stojący, wykończony, 450.000 zł, ARD

Ełk, 221,00 mkw, dom z 2011 r. piętrowy do wprowadzenia, urządzony, 585.000 zł, MKN

Ełk, ul. Owocowa, 46,17 mkw, parter, połowa domu mieszkalnego, w bardzo dobrym stanie, gotowe do wprowadzenia, 170.000 zł, MKN

Ełk, ul. Podhorskiego, 411/974 mkw, nieruchomośc mieszkalno- usługowa, na parterze prowadzona działalnosc gospodarcza, dobry stan budynku, 850 000 zł, MKN

Ełk, ul.Łąkowa, 143,06 mkw, dom mieszkalny, garaż i drugi budynek gospodarczo-mieszkalny, 230.000 zł, MKN

Ełk, Chruściele, gm. Ełk, 230 mkw/1726 mkw, Wykończony w dobrym stylu, cicha okolica, zagospodarowana działka, możliwośc zapłaty w dogodnych ratach, możliwość zamiany na mieszkania,do końca maja zapytaj o promocję, 690.000 zł, MKN

gm. Juchnowiec Kościelny, 344 mkw/4080 mkw, rezydencja, ze stawem, ARD

Henrykowo, 106 mkw/955 mkw, wolno stojący, stan sur. Zamknięty), 210.000 zł, ARD

Jaroszówka, 136 mkw/295 mkw x2, zabudowa bliźniacza (316mkw), 420.000 zł (475.000zł), ARD

Krokocie, gm. Ełk, 126 mkw/2974 mkw, dom mieszkalny, położony w zacisznym i spokojnym miejscu, po kapitalnym remoncie, zagospodarowana działka, 280.000 zł, MKN

Krupniki okolice, 160 mkw i 102 mkw, 2 nowe domy na działce 900 m2, 390.000 zł, GRA

Mickiewicza, 135mkw/228mkw, szeregówka 1994 r., 520.000 zł, ARD

Mińce, gm. Choroszcz, 78/1044 mkw, 2001r +możliwość wykończenia poddasza, 360.000 zł, GRA

Mrozy Wielkie, gm.Ełk, 234,4 mkw, Jednorodzinny parterowy z poddaszem użytkowym budowany według projektu "DOM W HIBISKUSIE" z garażem dwustanowiskowym, 540.000 zł, MKN

Odoje, gm. Orzysz, 161,4 mkw/836 mkw, idealny pod rekreację, siedem pokoi na poddaszu, 225.000 zł, MKN

Olecko, ul.Norwida, 284,60 mkw, "Nowy murowny dom mieszkalny "Sopran 5" wykończony, położony na działce o powierzchni 912 mkw cena do negocjacji, 700.000 zł, MKN

os. Białostoczek, 60 mkw/593 mkw, drewniany, do zamieszkania, 250.000 zł, ARD

Pieczurki, 200mkw/768mkw, wykończony, ładna działka, 580.000 zł, ARD

Solniczki, 110/25 mkw, komfortowa szeregówka, 499.000 zł, ARD

Suraż, 70 mkw/1943 m2, 4 duże budynki gosp. Murowane, 97.000 zł, ARD

Śródlesie, 147/538 mkw, wolnostojący, drewniany, 430.000 zł, ARD

Wasilków, 180/540, wolno stojący, do zamieszkania, tuż przy lesie, 549.000 zł, ADO

Wygoda, 140/300 mkw, bliźniak wykończony, 490.000 zł, ARD

Wygoda, 140 mkw/670 mkw, wolnostojący, do remontu, 449.000 zł, ARD

Wyżyny, 130/182 mkw, szeregówka wykończona, 430.000 zł, ARD

DZIAŁKA

Bacieczki, 623 mkw, bud., pełne uzbrojenie, 240.000 zł, ARD

Barany, gm. Ełk, ok.. 1100 mkw, działki budowlane, en. Elektr, woda, bardzo dobry dojazd, blisko las, 95 zł/mkw, MKN

Bojary, 435 mkw, bud., pełne uzbrojenie, 240.000 zł, ARD

Choroszcz, 1226 mkw, budowlana, en. Elektryczna, woda, 135.000 zł, GRA

Danowo, gm. Miłki, 10400 mkw, działka rolna o bardzo atrakcyjnej lokalizacji, przy lesie w pobliżu jeziora., 11 zł/mkw, MKN

Ełk, Bocianie Gniazdo, 7059 mkw, Nieruchomość składająca się z działki bud. o pow. 800 mkw i dwóch działek rolnych o łącznej pow. 6259 mkw, na których zlokalizowany jest staw, 330.000 zł, MKN

Gm. Ełk, 2196 mkw,, działka budowlana położona blisko Ełku, 65 zł/ mkw, MKN

Gm. Ełk, 194-350 mkw, Ogródki działkowe 2 km. od Ełku, atrakcyjna loaklizacja przy kanale wodnym., 39-49 zł/m2, MKN

Gm. Ełk, 800-2500 mkw, Atrakcyjne działki budowlane, uzbrojone, możliwosc zapłaty w dogodnych nieoprocentowanych ratach zapytaj o promocję, 97 zł/m2, MKN

Gm. Ełk, 1421 mkw, 1652 mkw, działki budowlane położone blisko Ełku z widokiem na jezioro, 80 zł/mkw, MKN

Gm. Ełk, Bocianie Gniazdo, 4954 m2, Nieruchomość buowlano rolna ze stawem, 282 000 zł, MKN

Gm. Kalinowo, 6,48 ha, z pozwoleniami i projektami trzech domów, z linią brzegową jeziora w kompleksie jezior Rajgrodzkich, 900.000 zł, MKN

Gm. Kalinowo, Makosieje, 1,95 ha, przeznaczenie hotelowo- rekreacyjne, 250.000 zł, MKN

Grabówka, 513 mkw, pełne media 24 mx 21,5 m, 112.000 zł, GRA

Grabówka, 833 mkw, warunki zabudowy, 79.000 zł, GRA

Kleosin, 474 mkw, bud. Rzem. Usł. (blisko szosy), 138.000 zł, ARD

Klewinowo, 1,44 ha, rolna z altaną, 74.000 zł, ARD

Kol. Bagnówka, 292 mkw, 215 mkw, bud., 270 zł/mkw, ARD

Konopki Wielkie, gm. Miłki, 1,00 ha, Pięknie położona działka z linią brzegową jeziora Ublik Wielki, 200.000 zł, MKN

Lega, gm. Ełk, 8480 mkw, działka z wydanymi warunkami zabudowy budynkiem mieszkalnym i gospodarczym, około 100 metrów linii brzegowej rzeki Legi., 20 zł/mkw, MKN

Lubejki, koło Białegostoku, 2,09ha, Przy głównej drodze,, 6zł/mkw, D&K

Łęgowo, gm.Olecko, 3000 mkw, działka rolna z możliwością uzyskania warunków zabudowy, widok na jezioro, 23 zł/mkw, MKN

Malinówka Gm. Ełk, 34531 mkw, nieruchomość gruntowa niezabudowana z linią brzegową, opracowany miejscowy plan zagospodarowania, 1.382.000 zł, MKN

Małkinie, gm. Ełk, 1513-2064 mkw, dziesięć działek budowlanych położonych przy jeziorze Wolszczelskim z udziałem we wspólnej plaży, 55 zł/mkw, MKN

Możne, gm. Olecko, 0,55 ha, rolna, ładnie położona w atrakcyjnej cenie, 110.000 zł, MKN

Mrozy Wielkie, gm. Ełk, 1117 mkw, działki budowlane położone w pięknej okolicy, w pobliżu lasu i jez. Regielskiego. Promocyjna cena, 55 zł/mkw, MKN

Nowa Wieś Ełcka, 3151 mkw, działka z wydanymi warunkami zabudowy, położona blisko lasu, 35 zł/m2, MKN

Nowa Wieś Ełcka, 3799 mkw, możliwość uzyskania warunków zabudowy, 25 zł/mkw, MKN

Nowa Wieś Ełcka, gm. Ełk, 11826 mkw, pięknie położona działka z linią brzegową rzeki Ełk, wydane warunki zabudowy domem mieszkalnym i bud. gospodarczymi., 22 zł/mkw, MKN

Nowodworce, 1283 mkw/1470 mkw, 220.000 zł/250.000 zł, ARD

Ogródek, gm.Orzysz, 800 mkw, Działki rekreacyjne położone przy jeziorze, z pozwoleniem na budowę, 35 zł/mkw, MKN

Olmonty, 809 mkw, bud., pełne, 145.000 zł, ARD

os. Dojlidy Górne, 977 mkw, bud., pełne uzbrojenie, 155.000 zł, ARD

os. Nowe Miasto, 610 mkw, bud., pełne, 269.000 zł, ARD

Pieczurki, 679 mkw, bud., pełne uzbrojenie, 225.000 zł, ARD

Rękusy, gm. Ełk, 7400 mkw, działka o funkcji rolnej, położona w spokojnym miejscu przy lesie, 30.000 zł, MKN

Sajzy, 3000 mkw, Atrakcyjne działki z możliwością wydania warunków zabudowy promocja na zakup pierwszej działki 14 zł/m2, 42.000 zł, MKN

Sedranki, gm. Olecko, 2700 mkw, działka rolna (możliwość uzyskania warunków zabudowy) dojazd z drogi asfaltowej, 65.000 zł, MKN

Sobolewo, gm Supraśl, 1500mkw, ul Podleśna, Puszcza Knyszyńska, 0% prowizji od kupującego, 80zł/mkw, D&K

Stare Juchy, 5805 mkw, działka budowlana z linią brzegową jeziora Rekąty (połączonego z jez. Ułówki i Łaśmiady, 35 zł/mkw, MKN

Stare Juchy, 1631 mkw, działka budowlana z udziałem we wspólnej plaży przy jez. Rekąty (połączonym z jez. Ułówki i Łaśmiady), 40 zł/mkw, MKN

Stare Juchy, 1511-2230 mkw, dwanaście działek budowlanych z udziałem we wspólnej plaży przy jez. Rekąty (połączonym z jez. Ułówki i Łaśmiady, 50 zł/mkw, MKN

Supraśl, 3662 mkw, super lokalizacja, pełne media, 439.000 zł, GRA

Szczecinowo, 21000 mkw, działka rolna (możliwość uzyskania warunków zabudowy) z linią brzegową jeziora Szóstak, działka pod zbudowę mieszkaniową, gospodarczą, może stanowić treren inwestycyjny., 25 zł/mkw, MKN

Wronki, gm. Świętajno, 4,63 ha, Działka rolna, 2,2 zł/mkw, MKN

Zabłudów, 902 mkw, warunki zabudowy, urocza okolica, 29.000 zł, GRA

Zawady, 971 mkw, bud. P.w.g., 199.000 zł, ARD

Zwierki, 900-3000 mkw, warunki zabudowy, 45 zł/mkw, GRA

LOKAL UŻYTKOWY

Białystok, os Dziesięciny, 18 mkw, parter, idealny na działalność usługową, AS

Mikołajki, 60 mkw, parter, centrum turystyczne, lokal usługowy w stanie surowym, w pobliżu jeziora, 8.000 zł/mkw, MKN

SIEDLISKO

Ełk, gm.Ełk, 100m2/5000m2, Siedlisko funkcja usługowa, działka 5000m2, dom 100m2 budynek gospodarczy 150m2, połowa budynku gosp. 170m2, położona przy obwodnicy nieopodal projektowanej galerii handlowej, 320.000 zł, MKN

Kramkówka Mała, gm. Goniądz, 100mkw/8ha, Siedlisko rolne, dziewięć działek w tym jedna zabudowana domem mieszkalnym i stodołą., 320.000 zł, MKN

WYNAJMĘ

LOKAL UŻYTKOWY

Ełk, Centrum, 160 mkw, III p, lokal handlowo-usługowy, netto 1500 zł, MKN

Ełk, Centrum, 66 mkw, III p, lokal handlowo-usługowy, brutto 1000 zł + media, MKN

Ełk, Centrum, 50 mkw, I p, lokal handlowo-usługowy w pasażu handlowym, brutto 1000 zł/m-c, MKN

Ełk, ul. Kościuszki, 42 mkw, I p, lokale użytkowe wykończone w dobrym standardzie. Cena do negocjacji, brutto 18 zł/mkw + c.o. i en. el., MKN

WYKAZ BIUR

Każde ogłoszenie kończy się trzyliterowym kodem. Jest to kod biura nieruchomości. Jeśli zainteresowała Państwa oferta biura, należy niżej odszukać jej kod i numer telefonu.

ADO — ADOM NIERUCHOMOŚCI, Białystok, ul. Legionowa 30A, tel. (85)747-10-10; www.adom.com.pl

ARD — ARDVIL s.c., Białystok, ul. Piękna 2, tel. (85)745-57-01; 747-03-21; 747-03-25 www.ardvil.com.pl; biuro@ardvil.com.pl

AS — AS Nieruchomości, Białystok ul. Zamenhofa 17 lok.1, tel (85)831 15 52, www.as-nieruchomosci.com, biuro@as-nieruchomosci.com

D&K — D&K Company, Białystok, ul. S. Żeromskiego 7C, tel. 530-628-856, www.dkcompany.pl, biuro@dkcompany.pl

GRA — GRABOWSCY NIERUCHOMOŚCI, Białystok, ul. Św. Mikołaja 1, lok. 11, Ip; tel. (85)744-80-02, 501-73-83-93; www.nieruchomosciBKN.pl

MKN — MAZURSKA KORPORACJA NIERUCHOMOŚCI, Ełk, ul. Mickiewicza 1A/U13 tel. (87)621-30-02; www.mkn.com.pl

OGŁOSZENIE

Wójt Gminy Przytuły na podstawie art. 35 ust. 1 ustawy z dnia 21 sierpnia 1997 r. o gospodarce nieruchomościami /Dz.U. z 2010 r. Nr 102, poz. 651 z późn. zm./ informuje, iż na tablicy ogłoszeń w siedzibie Urzędu Gminy Przytuły **zostanie wywieszony w dniu 20.05.2013 r. na okres 21 dni wykaz nieruchomości gruntowych przeznaczonych do sprzedaży.**

S54813w04a

AUTOMOTO

CZĘŚCI

❑ **SPRZEDAM**

OPONY 10R 22,5 jak nowe szt. 4. 694-82-63-90

OPONY felgi- B-stok JPII 79, tanio 694-82-63-90

OPONY letnie, felgi - najtaniej 698-195-597

KUPIĘ

AUTA całe, do kasacji, naprawy, odbiór, tel. 503-163-134.

AUTA na złom.kupię i złom 603-046-324

AUTOKOMIS,SZYBKI skup do 50.000 zł., tel. 500-008-130.

ZŁOM i auta na złom kupię, 503-057-090.

ZŁOMOWANIE AUT odbieramy własnym transportem, wysokie ceny. 693-705-805.

ZŁOMOWANIE pojazdów, 85-869-14-31

SPRZEDAM

KAMAZ 5511 silnik SW400, Ursus C-360, silnik Kamaza, tel. 602-408-938.

MERCEDES ML 400D (2004). 517-140-416

SUZUKI grand vitara 1.9D (2006). 605-216-434

BIZNES

KREDYTY/POŻYCZKI

„J&P"- Pożyczki do 6 tys. pod zastaw samochodów, z możliwością użytkowania. Najlepsza oferta na rynku! Tel: 600-939-010, 602-226-702, 604-512-805

**NOWOŚĆ kredyt na oświadczenie do 50 tys zł dla rolników i działalność gospodarcza, bez zaświadczeń, renta, emerytura. 781-861-880.

****POŻYCZKA** bez BiK, całe województwo, tel. 668-681-844.

***NOWOŚĆ** konsolidacja kredytów w jeden do 300000. Kontakt z doradcą, tel. 781-861-880.

ABSOLUTNIE atrakcyjna pożyczka 30-stka. Najniższe koszty, bez BIK-u, wypłata natychmiast, bez ograniczeń wiekowych również zajęcia komornicze. Daiglob Piechocka Sp.j Repertorium A3888/2011. 600-700-304, 85/7333725

AGERTA holding pożyczki do 10000 zł na 12 m-cy, tel. 85-672-3124 85-672-3117 508-493-107 Białystok ul. Św. Mikołaja 1 lok. 4.

ALE SZYBKA GOTÓWKA - NAWET 7000 ZŁ! PROSTE ZASADY, BEZ ZBĘDNYCH FORMALNOŚCI. PROVIDENT: 600-400-295 (TARYFA WG OPŁAT OPERATORA).

BANKOWE kredyty gotówkowe. Akceptujemy różne źródła dochodu. Szybka decyzja Białystok 85/742-13-21 Bielsk Podlaski 85/657-85-26.

BEZ zaświadczeń pożyczka 500 zł natychmiast całe województwo, tel. (85)732-30-22.

KASA na dowód bez BIK, szybko. 536-430-000.

ODDŁUŻENIA - oferta pozabankowa od 30.000; rolnicy, osoby indywidualne, tel. 784-632-888.

SZYBKA pożyczka! Provident Polska S.A. 600 400 288 (taryfa wg opłat operatora).

MASZYNY I URZĄDZENIA

SPRZEDAM

KOPARKO spycharka, Białoruś, 1989r, 13500zł, tel. 692-247-116.

MIGOMAT spawalniczy Bester, 1000 zł. 604-076-957

RĘBAK spalinowy do gałęzi, 6,5KM, stan bdb, 1700 zł, 698-994-559.

SPRZEDAŻ Ciągników, Pras rolujących (duży wybór) przewracarki, zgrabiarki, beczkowozy, kosiarki, serwis, części 692-248-990

MATERIAŁY BUDOWLANE

SPRZEDAM

BLOCZKI fundamentowe, trylinka, pustaki żużlowe tel. 602-408-938.

DESKI, krokwie- tanio. 796-65-63-22.

KOSTKA brukowa, bloczki, beton - Tanio! (85)716-58-35 www.budromat.pl

MATRYMONIALNE

BIURA MATRYMONIALNE

BIURO „Mariaż", 604-167-379, (85)675-13-15.

NAUKA

KURSY

AUTOMOBILKLUB - prawo jazdy. 85/732-76-85.

NIERUCHOMOŚCI

KUPIĘ

GARAŻ kupię- Zielone Wzgórza, Słoneczny Stok, Leśna Dolina, 606-818-087.

KUPIĘ mieszkanie zadłużone w Białymstoku i okolicach do 50m2, 600473703

SPRZEDAM

ANTONIUK 54m2 219tys UNIKAT 519160606

BLASZAKI garaże- tanio i solidnie, (85)730-18-00, 694-052-905.

BLASZAKI garaże tanio, transport montaż gratis, 506-900-520, (52)348-71-48, (41)263-27-42.

BLASZAKI solidne wzmocnione (85)874-53-66.

DOM Kuriany, centrum 170 m2, do zamieszkania, 345000 zł,501-658-083.

DWIE działki, Kuriany, dobra lokalizacja, 110 zł/m2. 501-924-936, 507-944-811

DZIAŁKĘ Chraboły, gm. Dobrzyniewo, zabudowana, ogrodzona, 3200m2, blisko przystanek, 235 tys. zł. 668-959-796.

GARAŻE blaszane, bramy garażowe, kojce -dowóz, montaż gratis -cały kraj. Raty! 512-853-323; 85/66-72-108; 86/225-23-11; 29/642-34-61 www.konstal-garaze.pl

GARAŻE blaszane-wzmocnione. Dowóz, montaż gratis-cały kraj Producent (85)7335211, 509038426 www.robstal.pl Raty.

GARAŻE, blaszaki- tanio, tel. 505-126-033.

KOMFORTOWE 58m2 Prowiantowa 604584567.

NOWE szeregówki i bliźniaki, 696-977-773.

POLESKA 39m2 158tys UNIKAT 519160606.

SAJENEK działki nad jeziorem, 668-580-319.

WIEJSKA 48m2 3pok 209500 UNIKAT 533554442.

WIEJSKA ładne 61m2 339tys UNIKAT 519160606.

53 m2, Jurowiecka, parter 50 m od ulicy, wspólnota. 188 tys. 663-460-468.

WYNAJMĘ

PLAC na komis lub narzędzia rolnicze, ogrodzony, oświetlony, Wys.-Maz. 695-477-103.

PRACA

ZATRUDNIĘ

HYDRAULIKA kompleksowo VAT, 602-720-628

KUCHARZA w polskiej kuchni w USA,668617718.

KUCHARZA. SOKÓŁKA. ATRAKCYJNE WARUNKI. TEL. 535333905

POMOCNIKA lakiernika pojazdow. 602-378-999

RESTAURACJA Carska w Białowieży zatrudni kelnera/kelnerkę. Wymagana znajomość jęz. obcego, praktyka mile widziana, 602-243-228.

ROLNICTWO

KUPIĘ

***BYDŁO,** maciory, knury kupię. Faktura, wyrejestrowanie, tel. 663-041-519.

KNURY kupię. 694-933-680; 85/685-22-45, tel.

ZBIORNIK na mleko. 696-097-222.

SPRZEDAM

C-330, 1982 r, I-wł., stan dobry. 14900zł. 509-369-157.

CIĄGNIK rolniczy, stan dobry, Ursus 16-14, 25000zł. 605-882-742.

CYKLOP stan dobry +komplet łyżek 4000 zł, tel. 605-882-742.

ŁAŃCUCH do wyciągu obornika lub cały zgarniacz typu Lubin. Tel 603 133 367.

MTZ, 1985r z Niemiec, 4x4, na fakturę, nowa kabina, 18500 zł. 603-947-591.

PŁUG 3-skibowy, kultywator 18, Grudziądz, stan bdb. 2000 zł. 605-882-742.

PSZENICĘ, 10t, 850 zł/t, ok.Ełku. 605-820-749.

ROZSIEWACZ RCW-3 do wapna, stan bdb, 8000zł. 605-882-742

SILNIK SW400, Leyland do Bizona, nominał z agregatu prondotwórczego, 3500 zł-. 603-947-591

SPRZEDAM prasę polską, tel. 85/7442-110.

URSUS C-360, 1980r, kabina, stan bdb, nowe opony, Łapy. 14500 zł. 505-090-307

URSUS C-385, stan dobry, rok 1977, 15000zł. 605-882-742

ZBIORNIK na cement, zboże, 3500zł 604-076-957

ZBIORNIKI do mleka, ciągniki, belarki, siewniki do kukurydzy, tel. 504-252-836.

ZGRABIARKA 7-gniazdowa, 1300zł. 696-962-331

2 kurniki, 10 km od Białegostoku- sprzedam, wynajmę, tel. 509-782-240.

RÓŻNE

KUPIĘ

***ZŁOM** kupię, odbiorę.508-127-829

BRZOZA, dąb, grab, olcha, jesion, 661-921-290.

KUPIĘ drewno papierówka, tel. 728-998-381.

SPRZEDAM

DREWNO kominkowe, Białystok, 609-252-236.

PAWILON handlowy 7mx6m, 42 m2 z witryny, 3 pary drzwi, całość antywłamaniowa, aluminiowa. 35 tys. 505-386-724

PRZYCZEPKĘ +łódkę i inne sprzęty rybackie. 510-935-914,

INNE

PODARUJĘ gruz z pustaków, dużo całych, 5 samochodów, Wysokie -Mazowieckie. 695-477-103

ZŁOM najdrożej 600 053 544

TURYSTYKA

BELGIA Holandia Niemcy- sobota, 606-379-966,

HOLANDIA, Belgia: piątek, wtorek. 518-349-303

LONDYN pt. osoby, paczki pod adres 530048854.

USŁUGI

AGD, RTV

NAPRAWA LCD i RTV 85/6617-631, 602-120-966.

AUTOMOTO

AUTOHOLOWANIE busy, maszyny.604359907

AUTOHOLOWANIE osobowe, ciężarowe do 10t. 504-974-277, tel. 504-974-277.

BUDOWA, REMONT

DOMY, dachy, docieplenia, obory. 508-087-748.

DOMY, obory, usługi koparką. 600-506-507.

ELEWACJE, docieplenia, poddasza, remonty, wykończenia. Suwałki, okolice, 510-412-369.

MALOWANIE dachów Alpin-Dach, 664-367-003

MALOWANIE dachów, tel. 668-141-137.

OBORY, szamba, dachy, elektryka. 663-481-621.

OGRODZENIA fundamenty, klinkier 600-220-366.

POLBRUK, granit - kompleksowo 605-371-441.

POLBRUK, tanio, solidnie. 506-920-373.

POSADZKI agregatem Tel;510453001.

POSADZKI agregatem, tel. 511-661-237.

POSADZKI betonowe agregatem. 502-639-995.

REMONTY kompleksowo, elewacje 516-035-439.

STUDNIA, pompy ciepła, tel. 604-651-727.

STUDNIE pompy ciepła, tanio. 600-772-149.

STUDNIE wiercone -solidnie! 504-320-592.

TYNKI gipsowe, cementowe, tel. 664-823-107.

TYNKI gipsowe, tradycyjne. 793-752-172.

TYNKI, szpachlowanie, malowanie, 504-443-259.

USŁUGI geodezyjne, tel. 607-784-238.

ZABUDOWA poddaszy, tynki. 665-063-930.

CYKLINOWANIE

BEZPYŁOWE- tanio, solidnie, 500-55-15-15.

DACHY

DACHY - krycie! Najtaniej!!! Tel: 604-590-996.

DACHY, więźby, krycie. tel. 509-524-707.

KRYCIE dachów -tanio, tel. 602-333-644.

KRYCIE papą solidnie, tanio. Vat. 516-321-649.

KRYCIE, więźba, budowa poddaszy. Elewacje, ocieplenie domów. Suwałki, ok. 501-564-471.

HYDRAULICZNE

HYDRAULIK solidnie 85/7419382; 668-18-36-66

PRZYŁĄCZA, instalacje sanitarne, 668-401-313.

OKNA I DRZWI

OKNA -drzwi. Rolety, super ceny, 602-671-841.

OKNA, drzwi, najniższe ceny! Profesjonalny montaż. Sprawdź!, 85/746-14-46, 602-488-413.

PRZEPROWADZKI

NAJTANIEJ transport przeprowadzki 668164326.

TRANSPORT, przeprowadzki, tel. 693-433-543.

ROLNICTWO

NAPRAWY ciągników silników osi. 607-607-679.

ŚLUSARSKIE

KOWALSTWO, balustrady, inne. 600-532-629

TRANSPORT

KOP- ład (młot, różne łyżki) wywóz 604-249-203.

TYNKARSKIE

TYNKI agregatem, Suwałki, ok. 510-412-369.

TYNKI tradycyjne agregatem, 784-998-940.

INNE

SCHODY, parkiety, narbutt.pl. 85-833-17-01

ZDROWIE

GINEKOLOG

A-Z Ginekolog Tanio 502-865-184.

PSYCHIATRA

ALKOHOLOWE odtrucia, esperal, psychiatria. VIRTUS, Antoniuk Fabryczny 10, (85)661-53-33.

ODTRUCIA alkoholowe, niskie ceny 668-171-619.

Pani

MAŁGORZACIE ŁUKSZA

wyrazy głębokiego współczucia
z powodu śmierci

TEŚCIA

składają:
Zarząd i pracownicy Elektrociepłowni Białystok S.A.

SMSowo KOMFORTowo

ZLEĆ OGŁOSZENIE DROBNE DO: GAZETA WSPÓŁCZESNA

Jak zlecić ogłoszenie?

- Wpisz w telefonie komórkowym dowolnej sieci SMS-a z treścią ogłoszenia. Zacznij od podania kodu wsp i po kropce numeru rubryki, w której ma się znaleźć ogłoszenie, np. 01, a dalej - po odstępie (spacji) - jego treść. Całość powinna wyglądać np. tak: wsp.01 opiekunke do dziecka tel. 123456
- Wyślij SMS-a z treścią ogłoszenia pod numer: 7936 - cena: 11,07 zł brutto - ogłoszenie standardowe. 71455 - cena: 17,22 zł brutto - ogłoszenie w kontrze.
- Otrzymasz potwierdzenie przyjęcia ogłoszenia z naszego Biura Ogłoszeń, które sprawdzi czy jest ono zgodne z zasadami określonymi w regulaminie przyjmowania ogłoszeń.
- Twoje ogłoszenie znajdzie się w Gazecie Współczesnej w najbliższym możliwym terminie.
- Maksymalna długość ogłoszenia (wraz ze spacjami i interpunkcją) to 130 znaków.
- Regulamin wysyłania i publikowania ogłoszeń przez SMS dostępny jest na stronie internetowej: www.wspolczesna.pl

Wykaz rubryk - ogłoszeń SMS do Gazety Współczesnej

01 Praca/Zatrudnię
02 Praca/Szukam pracy
03 Automoto/Kupię
04 Automoto/Sprzedam
05 Automoto/Części
06 Automoto/Inne
07 Nauka
08 Nieruchomości/Sprzedam
09 Nieruchomości/Kupię
10 Nieruchomości/Poszukuję
11 Nieruchomości/Zamienię
12 Nieruchomości/Wynajmę
13 Nieruchomości/Stancje
14 Komputery
15 Turystyka
16 Zwierzęta
17 Biznes
18 Rolnictwo/Sprzedam
19 Rolnictwo/Kupię
20 Różne/sprzedam
21 Różne /kupię
22 Różne/inne
23 Maszyny urządzenia
24 Materiały budowlane
25 Życzenia
26 Zakupy
27 Zdrowie
28 Usługi

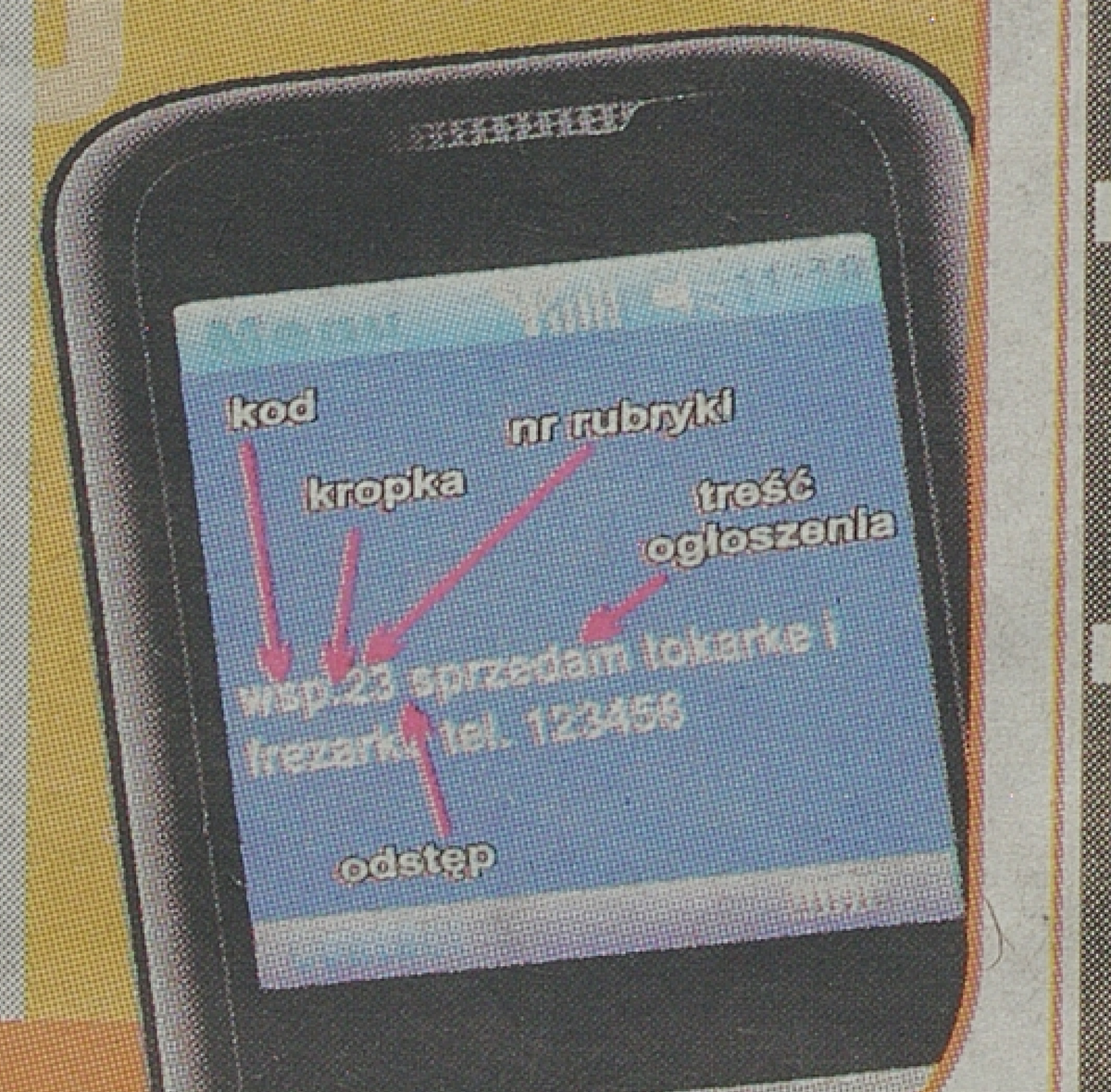

Wyślij ogłoszenie SMS'em

GAZETA WSPÓŁCZESNA
OGŁOSZENIA I REKLAMY PRZYJMUJĄ

Biuro Obsługi Klienta

Białystok, ul. św. Mikołaja 1, tel. 85 748 96 02, 748 96 03, fax 748 96 06, e-mail: *ogloszenia.bialystok@mediaregionalne.pl*

Obsługa Agencji Reklamowych, tel. 85 748 74 33

Doradcy ds. klienta

Białystok, tel. 85 748 95 91 do 93, 748 95 97, 748 95 98, 748 74 44, tel./fax 748 74 40, 748 74 43 e-mail: *reklama.bialystok@mediaregionalne.pl*

Regionalne Biuro Obsługi Reklam

Bielsk Podlaski, ul. Mickiewicza 65, lok. 3, tel./fax 85 730 34 90

Ełk, ul. Pułaskiego 24, tel./fax 87 610 85 05

Łomża, ul. Długa 6, tel. 86 216 64 64, fax 216 56 97

Suwałki, ul. Kościuszki 78A, lok. 4, tel. 565 37 80, tel./fax 87 566 57 26

Agencje ogłoszeniowe

Augustów, ul. Wojska Polskiego 6/4, tel. 87 643 19 97 - Perfekt Nieruchomości

Augustów, ul. Żabia 3A, tel. 87 643 06 72 - Theo

Bielsk Podlaski, ul. Mickiewicza 60, tel./fax 85 730 19 20 - Aba Plus Antoni Murawski

Hajnówka, ul. 3 Maja 45, tel./fax 85 682 46 03, 682 33 77 - Sobex Nowy

Łomża, ul. Stary Rynek 13, tel. 86 216 74 44, fax 86 216 71 07 - TV Łomża

Mońki, ul. Dworcowa 6, tel. 85 716 21 91 - Kurier

Ostrów Mazowiecka, ul. Pocztowa 3 lok. 5, tel. 29 642 80 34 - Tygodnik Ostrołęcki (wydanie ostrowskie)

Sokółka, os. Centrum 21, tel. 85 711 25 28 Biuro Usług Doradczych

Wysokie Mazowieckie, ul. Długa 22, tel./fax 86 275 24 08 - Vidking

Zambrów, ul. Wojska Polskiego 22, tel./fax 86 271 25 25 - Globtour

www.wspolczesna.pl

INFORMACJA

o wykazie nieruchomości przeznaczonych do sprzedaży w drodze przetargu nieograniczonego

Burmistrz Szepietowa

Informuje, że w dniu 14 maja 2013r. na tablicy ogłoszeń Urzędu Miejskiego w Szepietowie, wywieszony został wykaz nieruchomości stanowiących własność Gminy Szepietowo przeznaczonych do sprzedaży w drodze przetargu ustnego nieograniczonego. Wykazem objęta jest nieruchomość zabudowana położona w Szepietowie przy ul. Nowy Świat 5, oznaczona nr geod. 5/1 o pow. 0,1708 ha (KW 1947). Wykaz podlega wywieszeniu na okres 21 dni.

S5857713w01a

OGŁOSZENIE O LICYTACJI NIERUCHOMOŚCI

Komornik Sądowy przy Sądzie Rejonowym w Zambrowie Mieczysław Mioduszewski (tel. (86) 271 48 38) ogłasza, że dnia

11 czerwca 2013 r. o godz. 9:30

w budynku Sądu Rejonowego w Zambrowie mającego siedzibę przy al. Wojska Polskiego 56, w sali nr 1, odbędzie się

PIERWSZA LICYTACJA NIERUCHOMOŚCI

należącej do: Mieczysław i Krystyna Małkowscy,
stanowiącej: **ograniczone prawo rzeczowe, własnościowe spółdzielcze prawo do lokalu mieszkalnego nr 24 o powierzchni 47,60 m², składającego się z trzech pokoi, kuchni, przedpokoju, łazienki i przynależnej piwnicy,**
położonej: **18-300 Zambrów, ul. 71 Pułku Piechoty 2/24,**
dla której **Sąd Rejonowy w Zambrowie Wydział Ksiąg Wieczystych** prowadzi księgę wieczystą o numerze **KW LM1Z/00023590/0.**

Suma oszacowania udziału wynosi **125 664,00 zł**, zaś cena wywołania jest równa **3/4** sumy oszacowania i wynosi **94 248,00 zł.**
Licytant przystępujący do przetargu zobowiązany jest złożyć rękojmię w wysokości 1/10 sumy oszacowania, tj. kwotę **12 586,40 zł.**
Zgodnie z przepisem art. 976 §1 kpc w przetargu nie mogą uczestniczyć osoby, które mogą nabyć nieruchomość tylko za zezwoleniem organu państwowego, a zezwolenia tego nie przedstawiły oraz inne osoby wymienione w tym artykule.

www.dawro.pl

488513Z01-D

OGŁOSZENIE O LICYTACJI UŁAMKOWEJ CZĘŚCI NIERUCHOMOŚCI

Komornik Sądowy przy Sądzie Rejonowym w Zambrowie Mieczysław Mioduszewski (tel. (86) 271 48 38) ogłasza, że dnia

4 czerwca 2013 r. o godz. 8:40

w budynku Sądu Rejonowego w Zambrowie mającego siedzibę przy Al. Wojska Polskiego 56 odbędzie się

DRUGA LICYTACJA

1/2 niewydzielonej części nieruchomości
należącej do: Witold Kaczyński,
stanowiącej: **nieruchomość rolna zabudowaną – działki nr 55/1, 62/1, 70/1 o powierzchni 0,2610 ha,**
położonej: **18-312 Rutki Kossaki, Pęsy Lipno,**
dla której **Sąd Rejonowy w Zambrowie Wydział Ksiąg Wieczystych** prowadzi księgę wieczystą nr **KW 2489.**

1) Suma oszacowania udziału w działkach nr 55/1 i 62/1 wraz z zabudową wynosi **29 849,00 zł**, zaś cena wywołania jest równa **2/3** sumy oszacowania i wynosi **19 899,34 zł.**
2) Suma oszacowania udziału w działce nr 70/1 wynosi **1 823,00 zł**, zaś cena wywołania jest równa **2/3** sumy oszacowania i wynosi **1 215,34 zł.**

Licytant przystępujący do przetargu zobowiązany jest złożyć rękojmię w wysokości 1/10 sumy oszacowania.
Zgodnie z przepisem art. 976 §1 kpc w przetargu nie mogą uczestniczyć osoby, które mogą nabyć nieruchomość tylko za zezwoleniem organu państwowego, a zezwolenia tego nie przedstawiły oraz inne osoby wymienione w tym artykule.

www.dawro.pl

488513Z01-C

Wojewódzki Urząd Pracy w Białymstoku
Europejskie Służby Zatrudnienia EURES
zaprasza na

Europejskie Targi Pracy Białystok 2013
16 maja 2013 roku, godz. 10.00 – 16.00
w Centrum Astoria w Białymstoku, ul. Sienkiewicza 4
oraz
III Transgraniczne Targi Pracy w Suwałkach
17 maja 2013 roku, godz. 10.00 -14.00
w PWSZ w Suwałkach, ul. Noniewicza 10

STOISKA INFORMACYJNE:
- zagranicznych doradców EURES
- regionalnych pracodawców
- instytucji rynku pracy
- oferty pracy w Wielkiej Brytanii – spotkanie z pracodawcą

TARGI PRACY ZOSTAŁY OBJĘTE HONOROWYM PATRONATEM MARSZAŁKA WOJEWÓDZTWA PODLASKIEGO

500 lat Województwa Podlaskiego

Więcej informacji: tel.85 749 72 35, ul. Pogodna 22, pok. 12

D5185413w01ab

OGŁOSZENIE

Wójt Gminy Szumowo

działając na podstawie art. 35 ust. 1 ustawy z dnia 21 sierpnia 1997 r. o gospodarce nieruchomościami (Dz. U. z 2010 r. Nr 102 poz. 651 z późn. zm.) podaje do publicznej wiadomości, że w siedzibie Urzędu Gminy Szumowo wywieszony został na tablicy ogłoszeń na okres 21 dni od dnia 14 maja do 04 czerwca 2013 roku wykaz nieruchomości przeznaczonych do sprzedaży w formie bezprzetargowej.
Szczegółowe informacje dotyczące przetargu można uzyskać w siedzibie urzędu / pok. Nr 10/, tel. 86 4768011 wew. 26 oraz na stronie internetowej: www.szumowo.pl

54913w04a

OGŁOSZENIE

Spółdzielnia Mieszkaniowa Lokatorsko – Własnościowa w Grajewie ogłasza przetarg pisemny ofertowy nieograniczony na wykonanie budynku mieszkalnego 2-klatkowego V kondygnacyjnego z windami (40 mieszkań i 8 garaży) na osiedlu Południe w Grajewie.

Dokumentację wraz ze specyfikacją można nabyć w biurze Spółdzielni, Osiedle Południe 36 (pokój nr 7) w cenie 500 zł brutto płatne na konto Spółdzielni nr 64 1020 1332 0000 1502 0026 8458

Oferty należy składać w biurze Spółdzielni Mieszkaniowej 19-203 Grajewo, Osiedle południe 36 (sekretariat) z dopiskiem na kopercie: „Wykonanie budynku mieszkalnego na Osiedlu Południe" w terminie do 5 czerwca 2013r. do godz. 15.00.

O rozstrzygnięciu przetargu powiadomimy oferentów pisemnie do dnia 13.06.2013r.

Warunkiem dopuszczenia do przetargu jest wpłacenie wadium w wysokości 50 000 zł. Zgodnie z Regulaminem przeprowadzania przetargów na roboty, dostawy lub usługi na rzecz Spółdzielni Mieszkaniowej Lokatorsko - Własnościowej w Grajewie Spółdzielnia zastrzega sobie możliwość odstąpienia od przetargu bez podania przyczyny w każdym czasie a oferta nie wywoła skutku prawnego. O odstąpieniu od przetargu oferenci zostaną zawiadomieni.

Termin realizacji zadania: 30.06.2014r.

Osoba do kontaktów w sprawie przetargu: kierownik Działu technicznego w SMLW, nr tel. 86 273 88 44 w.28.

S54313w04a

OGŁOSZENIE

o wyłożeniu do publicznego wglądu projektu miejscowego planu zagospodarowania przestrzennego wraz z prognozą oddziaływania na środowisko terenu położonego w obrębie wsi Głębocz Wielki

Na podstawie art. 17 pkt 9 ustawy z dnia 27 marca 2003 r. o planowaniu i zagospodarowaniu przestrzennym (Dz.U. z 2012 r. poz. 647 ze zm.) i uchwałą Nr XXXVIII/161/ 10 Rady Gminy Szumowo z dnia 25 lutego 2010 r. w sprawie przystąpienia do sporządzenia miejscowego planu zagospodarowania przestrzennego terenu położonego w obrębie wsi Głębocz Wielki oraz w związku z art. 54 ust. 2 ustawy z dnia 3 października 2008 roku o udostępnieniu informacji o środowisku i jego ochronie, udziale społeczeństwa w ochronie środowiska oraz o ocenach oddziaływania na środowisko (Dz. U. Nr 199, poz. 1227 ze zm.) zawiadamiam o wyłożeniu do publicznego wglądu projektu miejscowego planu zagospodarowania przestrzennego wraz z prognozą oddziaływania na środowisko terenu położonego w obrębie wsi Głębocz Wielki, w obszarze przeznaczonym do zainwestowania zgodnie ze Studium uwarunkowań i kierunków zagospodarowania gminy Szumowo, **w dniach od 23 maja 2013 roku do 24 czerwca 2013 roku w siedzibie Urzędu Gminy Szumowo przy ul. 1 Maja 50, pokój nr 4 w godzinach 7.30-15.30.**

Dyskusja publiczna nad rozwiązaniami przyjętymi w projekcie miejscowego planu odbędzie się w dniu 24 czerwca 2013 roku w siedzibie Urzędu Gminy w Szumowie, przy ul. 1 Maja 50, o godz. 10.30 w pokoju nr 4.

Zgodnie z art. 18 ust. 1 ustawy z dnia 27 marca 2003 r. o planowaniu i zagospodarowaniu przestrzennym (Dz.U. z 2012 r. poz. 647 ze zm.) oraz z art. 54 ust. 3 ustawy z dnia 3 października 2008 roku o udostępnieniu informacji o środowisku i jego ochronie, udziale społeczeństwa w ochronie środowiska oraz o ocenach oddziaływania na środowisko (Dz. U. Nr 199, poz. 1227), każdy kto kwestionuje ustalenia przyjęte w projekcie planu miejscowego, może wnieść uwagi.

Uwagi należy składać na piśmie do Wójta Gminy Szumowo z podaniem imienia i nazwiska lub nazwy jednostki organizacyjnej oraz adresu, oznaczenia nieruchomości, której uwaga dotyczy, w nieprzekraczalnym terminie do dnia 9 lipca 2013 roku.

Jako wniesione na piśmie uznaje się również uwagi wniesione w postaci elektronicznej, opatrzone bezpiecznym podpisem elektronicznym weryfikowanym przy pomocy ważnego kwalifikowanego certyfikatu lub opatrzone podpisem potwierdzonym profilem zaufanym ePUAP lub za pomocą elektronicznej skrzynki podawczej.

Organem właściwym do rozpatrzenia uwag jest Wójt Gminy Szumowo.

Wójt Gminy Szumowo
mgr inż. Zdzisław Lutostański

A54713w04a

OBWIESZCZENIE

Sędzia-komisarz w postępowaniu upadłościowym Tomasza Jermaka – Zakład Mięsny „OSKAR" w upadłości likwidacyjnej w Nowej Wsi Ełckiej (Sygn. akt V GUp 11/09) podaje do publicznej wiadomości, że syndyk sporządził ostateczny plan podziału funduszów masy upadłości obejmujący kategorie: 2, 3, 4 i 5.

Plan podziału można przeglądać w sekretariacie Sądu Rejonowego w Olsztynie Wydział V Gospodarczy ul. Artyleryjska 3 „C" pokój 202 (tel. 89 52-30-195) i w terminie dwóch tygodni od dnia ogłoszenia i obwieszczenia w MSiG wnieść przeciwko planowi zarzuty zgodnie z art. 350 p.u.i.n.

A54213w04a

STREFA BIZNESU
Przetargi i komunikaty
teraz znajdziesz w Internecie
www.podlaskie.strefabiznesu.pl

TYSIĄCLECIA Apartamenty Tysiąclecia
Jest w czym wybierać



Rogowski DEVELOPMENT
Dział Sprzedaży Mieszkań: Białystok, ul. Legionowa 28/202
tel.: (85) 749 99 09 fax: (85) 749 99 02, www.rogowskidevelopment.pl

Automobilizm >>

Rajd tysiąca zakrętów

Impreza nazywana jest rajdem dziesięciu tysięcy zakrętów. Cztery polskie załogi w nadchodzący weekend będą rywalizowały na Korsyce na trasie 56. Rajdu Korsyki, piątej rundy mistrzostw Europy, który odbędzie się w rejonie miasta Calvi.

Na liście zgłoszeń są cztery polskie załogi: Robert Kubica z pilotem Maciejem Baranem (Citroen DS3 RRC), Łukasz Kabaciński i Szymon Gospodarczyk (Renault Clio R3), Sławomir Ogryzek i Grzegorz Dachowski (Citroen C2 R2 Maxi) oraz Michał Streer i Jakub Gerber (Renault Twingo R1).

– Korsyka to kręte asfalty, na których bardzo ważny jest tor jazdy, a to kierowca wyścigowy ma we krwi. Teren jest górzysty, organizatorzy nie mają wyjścia i co roku tworzą trasę niezwykle pokręconą z astronomiczną wręcz liczbą zakrętów. Co ciekawe, największą trudnością dla kierowców nie jest jednak ich liczba, a zróżnicowanie trasy, głównie za sprawą przyczepności, gdyż na jednym odcinku jest dużo odmiennych rodzajów asfaltu – uważa trzykrotny rajdowy mistrz Polski Kajetan Kajetanowicz, który będzie komentował Rajd Korsyki na antenie Eurosportu.

Rajd rozpocznie się w piątek 17 maja, zakończy w sobotę. Na mecie w stolicy Korsyki - Ajaccio zwycięzcy pojawią się o godzinie 20. **(PAP)**

Lotto

Losowania z 13 maja
Kaskada: 1, 2, 4, 5, 7, 8, 10, 12, 18, 20, 22, 24
Joker: 11 **Cztery liczby ze zbioru 50 liczb:** 5, 6, 22, 25.
Multi Multi (godz. 14): 12, 13, 14, 16, 20, 23, 30, 33, 36, 37, 44, 51, 52, 54, 57, 58, 61, 62, 73, 78. **Plus:** 58.
Multi Multi (22.15): 1, 9, 14, 16, 21, 24, 27, 29, 37, 40, 43, 44, 48, 50, 53, 55, 58, 62, 64, 75 **Plus:** 1.

Boks >> Krzysztof Zimnoch przed sobotnią walką z Mc Callem w Legionowie

Motywuje mnie jego gadanie

PAP

Oliver McCall był mistrzem świata wagi ciężkiej, ale nie wyobrażam sobie porażki z nim – uważa białostoczanin Krzysztof Zimnoch, który w sobotę będzie walczył z amerykańskim bokserem w Legionowie.

– To zdecydowanie najważniejszy pojedynek w trwającej niewiele ponad trzy lata mojej zawodowej karierze. Słyszałem, że McCall oświadczył, iż jeśli ze mną przegra, to zakończy karierę. Dla mnie to również „być albo nie być". Jeśli z nim przegram, zawodnikiem prawie 50-letnim, to gdzie mam się dalej pchać w kategorii ciężkiej. Nie wyobrażam sobie porażki – powiedział Zimnoch, który ma na koncie 14 zwycięstw i remis.

Podczas wtorkowej konferencji prasowej w Warszawie „Atomowy Byk" McCall zarzucił 29-letniemu Zimnochowi, że jest „zielony" w profesjonalnym pięściarstwie. 48-letni Amerykanin największe sukcesy święcił przed niemal dwoma dekadami. W 1994 roku wygrał w drugiej rundzie ze słynnym Brytyjczykiem Lennoksem Lewisem i odebrał mu pas mistrza świata federacji WBC. W pierwszej obronie wypunktował Amerykanina Larry'ego Holmesa, a następnie uległ jednogłośnie Brytyjczykowi Frankowi Bruno.



Krzysztof Zimnoch (z prawej) i były mistrz świata wagi ciężkiej Amerykanin Oliver McCall pozują do zdjęcia podczas wczorajszej konferencji prasowej w Warszawie Z tyłu stoi promotor Tomasz Babiloński.

– Gadaniem jeszcze nikt nie wygrał. Zobaczymy w ringu, kto jest lepszy. Z pewnością mam dużo mniejsze doświadczenie, ale potrafię boksować. Młodość, szybkość, chęć zwycięstwa – to moje atuty. Poza tym dodatkowo mnie motywuje, mówiąc takie głupoty – dodał pochodzący Zimnoch.

Legitymujący się rekordem 56-12 McCall jest pewny siebie. Zapowiada, że nie da żadnych szans polskiemu pięściarzowi.

– Moje gratulacje za odwagę... Jeśli zdecydowałeś się na rywalizację ze mną, wiedząc, że miałem siedem tygodni na przygotowania, to naprawdę wielkie gratulacje. Znacznie lepsi bokserzy odmówiliby walki, wiedząc, iż będę w wysokiej formie – powiedział McCall, który w 2005 roku pokonał przez techniczny nokaut w czwartej rundzie Przemysława Saletę.

Półtora roku temu miał rywalizować z Mariuszem Wachem, ale nie przeszedł badań lekarskich i potyczka została odwołana w ostatniej chwili.

– Teraz stosowne testy przeprowadził i w USA, i w Polsce. Jest zdrowy i gotowy do walki z Krzyśkiem. Największy kłopot był z rękawicami dla niego, bo dłonie ma jak bochny chleba - ocenił organizator gali Tomasz Babiloński (Babilon Promotion).

W podwarszawskim Legionowie boksować będzie też 25-letni Elijah McCall, syn Olivera. W potyczce w wadze ciężkiej zmierzy się z Marcinem Rekowskim. **(PAP)**

Piłkarska Europa szalała ze szczęścia. Kibice świętowali ze swoimi drużynami mistrzowskie tytuły.



PAP

HISZPANIA I BARCELONA. Na zdjęciu od lewej piłkarze Barcelony Pedro Rodriguez, Carles Puyol i Cristian Tello witają z kibicami i celebrują zdobycie mistrzostwa Hiszpanii. – Za nami okres ciężkiej pracy uwieńczony sukcesem – napisał na Twitterze Messi, a Andres Iniesta dodał, że nie mógł sobie wymarzyć lepszego prezentu na 29. urodziny, które obchodził w sobotę.



PAP

FRANCJA I PARIS SAINT GERMAIN Na ulice Paryża wylegli fani PSG. To trzeci w historii tytuł PSG, a pierwszy od 1994 roku. To także pierwsze trofeum, odkąd dwa lata temu właścicielem drużyny jest katarski następca tronu, książę Tamim Bin Hamad Al Thani. Szacuje się, że w tym czasie na transfery w Paryżu wydano ok. 250 milionów euro.



ANGLIA I MANCHESTER UNITED – To był dzień, którego nigdy nie zapomnę. Cała moja rodzina będzie pamiętać o tym wydarzeniu – powiedział Ferguson, powiewając flagą klubu przed tysiącami fanów, zanim autobus z napisem „Champions 2013" odjechał sprzed stadionu do centrum miasta na Albert Square. Kibice świętowali na ulicach Manchesteru zdobycie 20. mistrzostwa ligi angielskiej.

GAZETA WSPÓŁCZESNA

Wydawca: Media Regionalne Spółka z o.o. 00-838 Warszawa, ul. Prosta 51. **Redakcja:** 15-419, Białystok, ul. św. Mikołaja 1; **Dyrektor Zarządzający Oddziału:** Krzysztof Paliński; **Redaktor Naczelny:** Konrad Kruszewski - tel. 85 748 74 00, fax 85 748 74 01; **Sekretariat Redakcji** - tel. 85 748 74 74; **Dział Sportowy** - tel. 85 748 74 80; **Dział Magazynu** - tel. 85 748 74 58. **Biuro Reklam i Ogłoszeń** - tel. 85 748 96 02; **KRAMIK** - tel. 85 748 74 48; **Przedstawiciele Handlowi** - tel. 85 748 74 41.
ODDZIAŁY REDAKCJI: Bielsk Podlaski tel./fax 85 730 67 86; **SUWAŁKI** ul. Kościuszki 78a lok.4, 16-400, tel./fax 87 566 30 00, 87 566 75 70, biuro ogłoszeń - tel./fax 87 566 57 26; **ŁOMŻA** ul. Długa 6, 18-400, tel. 86 216 78 99, 86 215 10 25, biuro ogłoszeń - tel/fax. 86 216 56 97; **EŁK** ul. Pułaskiego 24, 19-300,tel. 87 621 59 16, 87 621 08 05, fax 87 610 85 05, biuro ogłoszeń - tel. 87 610 85 05.
Druk: Drukarnia w Ignatkach, Ignatki 40/2, 16-001 Kleosin.
Prenumeratę przyjmują „RUCH" SA (Białystok, Ełk, Łomża, Ostrołęka), Urzędy Pocztowe oraz listonosze do 20. każdego miesiąca; informacje: Dział Kolportażu - tel./fax 85 748 74 24.
Nr indeksu 350133. Redakcja nie odpowiada za treść reklam i ogłoszeń. Na podstawie art. 25 ust. 1 pkt 1 b ustawy z dnia 4 lutego 1994 r. o prawie autorskim i prawach pokrewnych Media Regionalne Sp. z o.o. zastrzega, że dalsze rozpowszechnianie materiałów opublikowanych w „Gazecie Współczesnej" jest zabronione bez zgody Wydawcy.

Judo >> Puchar

Szybki finał Pułkośnik



Katarzyna Pułkośnik (Narew Łapy) na podium Pucharu Polski

Katarzyna Pułkośnik, dżudoczka Narwi Łapy zwyciężyła w Pucharze Polski Seniorek, który odbył się ostatnio w Luboniu koło Poznania. Pułkośnik wygrała cztery pojedynki, a walka finałowa trwała zaledwie 12 sekund. Efektowny rzut naszej zawodniczki zakończył ten pojedynek.

Triumf Katarzyny Pułkośnik w Pucharze Polski jest uwieńczeniem innych sukcesów zawodniczek i zawodników klubu z Łap w tym sezonie.

Przypomnijmy, że Agata Roszkowska wywalczyła srebro w mistrzostwach Polski juniorek. Dorota Adamska sięgnęła po brąz w Młodzieżowych Mistrzostwach kraju.

Bardzo wysokie lokaty wywalczyli także Rafał Chojnowski (5. miejsce w młodzieżowych mistrzostwach Polski, Maryla Kostyra (5. miejsce w mistrzostwa Polski młodziczek), Karolina Jabłońska (7. miejsce w mistrzostwach Polski młodziczek), Sylwia Krasowska (7. miejsce w MP juniorek).

(mark)

Koszykówka >> Tur Bielsk Podlaski po sezonie

Zagrali na ile było ich stać

Koszykarze Tura Bielsk Podlaski zakończyli sezon na wysokim 3-4. miejscu II ligi. Od kilku lat są jedyną wizytówką naszego regionu na koszykarskiej mapie Polski.

Mariusz Klimaszewski
mklimaszewski@wspolczesna.pl

Trener Andrzej Sinielnikow w Bielsku Podlaskim stworzył zespół z wychowanków miejscowego klubu oraz doświadczonych graczy z Białegostoku. Nie potrzebował „zaciągu" z Polski, by podjąć walkę nawet o awans do pierwszej ligi.

Wczoraj drużyna zakończyła oficjalnie sezon na uroczystym spotkaniu ze sponsorami oraz wszystkimi ludźmi, którzy wspierają koszykarski zespół Tura.

– Czy była szansa awansu? Myślę, że tak. Drużyna z Jaworzna była w naszym zasięgu, co pokazało nasze wyjazdowe z nią zwycięstwo w rundzie zasadniczej – mówi trener Sinielnikow.



A. Zgiet

Aaron Weres (z piłką) był jednym z wyróżniających się koszykarzy Tura Bielsk Podlaski w zakończonym sezonie

– W play-off przegraliśmy dwa razy, ale długimi fragmentami prowadziliśmy z Jaworznem wyrównaną grę, a przecież co trzeba tu podkreślić, graliśmy już bez dwóch swoich czołowych koszykarzy, bez Łukasza Kuczyńskiego i Piotra Brzozowskiego – stwierdził szkoleniowiec Tura.

Początek sezonu bielszczanie mieli wyjątkowo dobry. Kilka wygranych spotkań wysunęło ich na czołowo tabeli. Dopiero wspomniane kontuzje zaczęły odbijać się na dość nierównych wynikach, ale i tak Tur pewnie zakwalifikował się do fazy play-off, gdzie odpadł dopiero z późniejszym zwycięzcą ligi MCKiS Termo-Rex SA Jaworzno.

– Brak naszych dwóch czołowych graczy, chociaż może to trochę zabrzmi dziwnie, ale miał też i pozytywy, w pewnym sensie oczywiście. Oto bowiem młodzi gracze dostali większą szansę na ogrywanie się i zdobywanie doświadczenia na ligowych parkietach. I muszą tu powiedzieć, że ją wykorzystali, z czego jestem zadowolony – dodaje Sinielnikow.

– Ten sezon na pewno nie był stracony, a wypadliśmy w nim na miarę naszych możliwości – kończy trener Tura.

Wynik drużyny nie mógł być osiągnięty bez wsparcia sponsorów, do których należą: UNIBEP, Urząd Miasta w Bielsku Podlaskim, Maksbud, Bielmlek, Budimex Danwood.

Zapasy >> Eliminacje do OOM

Czterech z Podlasia

Dobrze zaprezentowali się zapaśnicy UAKS Podlasie Białystok i MLUKS MOSiR Grajewo w regionalnych eliminacjach do finałów XIX Ogólnopolskiej Olimpiady Młodzieży w zapasach w stylu klasycznym, które rozegrane zostały w Supraślu.

W zawodach startowali zawodnicy z 22 klubów z województw: mazowieckiego, warmińsko-mazurskiego, kujawsko-pomorskiego i podlaskiego.

Awans uzyskiwali tylko dwaj pierwsi zawodnicy w poszczególnych kategoriach wagowych. I tak z naszych reprezentantów w finałach wystąpią: Szymon Zimnoch – waga 50 kg, Tomasz Stasiewicz – waga 54 kg (obaj Podlasie Białystok), Alan Czyżewski (MOSiR Grajewo) – waga 63 kg. Zapaśnicy ci wygrali swoje kategorie wagowe oraz z miejsc drugich Bartosz Łętowski waga 69 kg i Maciej Hołubowicz waga 76 kg (obaj Podlasie.

Oprócz tej piątki zawodników wcześniej z centralnych eliminacji awans wywalczyli: Oskar Czyżewski (MOSiR Grajewo) waga 85 kg oraz Przemysław Opryszczko (Podlasie) waga 100 kg. Duże nadzieje wiązane są z występem na OOM Oskara Czyżewskiego, który jest kandydatem do złota oraz startu w mistrzostwach Europy kadetów w Czarnogórze.

W Supraślu bliscy awansu do finałów OOM byli: Wojciech Lenczewski waga 58 kg i Jędrzej Warpechowski waga 100 kg (obaj Podlasie Białystok), którzy zajęli trzecie miejsca i tym samym zostali pierwszymi rezerwowymi naszego województwa do występu w finałach.

Ze startujących klubów w eliminacjach w Supraślu białostockie Podlasie wprowadziło największą liczbę – czterech zawodników do finałów XIX OOM. Po dwóch zapaśników awansowało z Orlika Wierzbica, Legii Warszawa, Mazowsza Teresin i Platana Borkowice.

W klasyfikacji klubowej eliminacji regionalnych zwyciężył Orlik Wierzbica 50 pkt. przed Podlasiem 46 pkt.

Z klubów naszego województwa na 12. miejscu uplasował się MOSiR Grajewo – 13 pkt.

(mark)

Unihokej >> Suwalskie Orły szukają finansowego wsparcia, by zagrać w ekstralidze

Wywalczyli awans i chcą pójść za ciosem

Tylko rok trwała banicja Orłów na zapleczu ekstraligi. Suwalczanie w ładnym stylu triumfowali w I lidze. Wywalczyli prawo gry w elicie, ale nie wiedzą, czy zgłoszą się do rozgrywek.

– Nasze szanse szacuję na 10 proc., a zawodnicy pewnie na jeszcze mniej – mówi Andrzej Kaszkiel, grający trener, a zarazem prezes uczniowskiego klubu, na co dzień dyrektor I Liceum Ogólnokształcącego. – Oni mają już dosyć ciągłego zrzucania się na wyjazdy czy na opłaty dla sędziów, wyciągania pieniędzy od rodziców.

Jedna wyprawa na mecz kosztuje ok. 3,5 tys. zł. W I lidze Orły rywalizowały z zespołami z centrum kraju. W najwyższej klasie czekają na nich rywale z Nowego Targu, Krakowa, Tychów i z Wielkopolski.

– Minimalny budżet klubu musiałby sięgnąć 30 tys., a szczytem marzeń byłoby 50 tys. zł – opowiada prezes. – Taką kwotą nie dysponowaliśmy nawet kilka lat temu, kiedy zdobywaliśmy brązowe medale mistrzostw Polski – dodaje.



Fopt. W. Drazba

Orły Suwałki. W górnym rzędzie (od lewej): A. Kaszkiel, Sz. Osiński, D. Osiński, S. Kwaśniak, W. Dubin, D. Zajkowski, J. Zdancewicz. Dolny rząd: M. Duda, M. Szymański, M. Dziatkowski, A. Marcinkiewicz

Unihokeiści, wśród których nie brakowało reprezentantów Polski seniorów i juniorów, uczestników mistrzostw świata, występowali wtedy przy pełnych trybunach hali przy ul. Szpitalnej. Uprawiana przez nich dyscyplina należała w mieście do tzw. wiodących, była wspierana przez samorząd Suwałk. Dobre czasy minęły, kiedy po wyjeździe dużej grupy najlepszych zawodników na studia do większych miast, Orły obniżyły loty i spadły z ekstraligi.

– Dzisiaj nie spełniamy wielu kryteriów, wśród nich posiadania odpowiedniej liczby grup szkoleniowych, by wrócić do grona priorytetowych dyscyplin – przyznaje Kaszkiel. – Regulamin preferuje sporty indywidualne, w których łatwiej o tak oczekiwane przez władze punkty w klasyfikacji ministerstwa sportu. Nie mam podstaw, by prosić o pomoc miasto. Pozostaje liczyć na sponsorów, a wtedy może i samorząd dostrzeże, że w jakiś sposób promujemy także Suwałki i na powrót dołączy do grona wspierających drużynę.

Zespół w 70 proc. złożony jest z wychowanków. W minionym sezonie występowało w nim także czterech graczy ze współpracującej Jedynki Orzysz. W finale play-off Orły zademonstrowały grę na miarę ekstraligi, pokazały że w elicie mogłyby walczyć może jeszcze nie o medale, ale na pewno o środek tabeli. Mają nadzieję, że znajdzie się sponsor i będą mogły to udowodnić w nowym sezonie.

Zawodnicy znajdują się teraz w okresie roztrenowania, grają w piłkę ręczną i siatkówkę, ale nie mogą liczyć na rychłe wakacje. Suwalczanie wkrótce wrócą do specjalistycznych zajęć, bo na początku lipca po raz pierwszy zagrają na Litwie. Na turniej do Wilna pojadą własnymi samochodami. Cieszą się, że organizator gwarantuje ulgi w opłatach za nocleg.

(wdr)

gwsport
www.wspolczesna.pl

Urszula Radwańska w I rundzie turnieju w Rzymie pokonała Serbkę Anę Ivanovic 6:3, 2:6, 6:2.



ISSN 0137-9488

Piłka nożna >> Półfinały Okręgowego Pucharu Polski. Powtórka sprzed roku.

Łomża może uratować sezon

Tylko najwięksi faworyci dotarli do fazy półfinałów. Dlatego oba mecze zapowiadają się bardzo atrakcyjnie.

Miłosz Karbowski, lis
sport@wspolczesna.pl

Okręgowy Puchar Polski to rozgrywki dla zespołów z III ligi i klas niższych. O finał powalczą wyłącznie trzecioligowcy, i to ci mocni. Biorąc pod uwagę aktualną tabelę ich rozgrywek, teoretycznie w półfinale powinien się znaleźć Tur Bielsk Podlaski, ale nie mógł, ponieważ we wcześniejszej rundzie trafił na Olimpię Zambrów. Lider III ligi łatwo triumfował w Bielsku 3:0.

Olimpia tym razem również gra na wyjeździe i spodziewa się większego oporu. Przeciwnik to Dąb Dąbrowa Białostocka.

– Zagramy z dobrym zespołem, szczególnie groźnym w ofensywie z kilkoma doświadczonymi zawodnikami w składzie – wylicza trener Olimpii Krzysztof Zalewski.

Ekipa lidera w Dąbrowie stawi się w najsilniejszym składzie.

– Znamy przeciwnika, graliśmy z nim sparing, widziałem także jeden, i to udany wiosenny mecz Dębu. Naszym celem jest rewanż za porażkę w karnych z poprzedniej edycji pucharu. Tylko, że chcielibyśmy wygrać szybciej, już bez jedenastek – dodaje Zalewski.

Rok temu, również w półfinale Dąb zremisował z zambrowianami 1:1. W karnych było 3:2 dla drużyny Jacka Markiewicza. – O wyniku może zadecydować jedna akcja. Zagramy na całego, choć dla nas najważniejsze jest oczywiście utrzymanie w lidze. Do meczu jeszcze sporo godzin, przed nim zdecyduję, czy komuś dać odpocząć – mówi Markiewicz.

Drugi półfinał to również powtórka sprzed roku. Wówczas ŁKS 1926 Łomża – obecnie obrońca pucharu – grał przeciwko czwartoligowej Wissie Szczuczyn (3:0). Dziś szczuczynianie to już beniaminek w trzecioligowym towarzystwie.



A. Chomicz

Dla ŁKS-u 1926 Łomża wiosna jest wyjątkowo nieudana. Dziś drużyna Mariusza Bekasa może zdecydowanie poprawić nastroje wśród jej kibiców awansując do finału Okręgowego Pucharu Polski.

ŁKS w finale OPP ma szansę wystąpić po raz trzeci z rzędu. Wywalczenie pucharu, zdaniem wielu kibiców biało-czerwonych, może uratować obecny sezon. W lidze łomżanie w tym roku nie wywalczyli jeszcze kompletu punktów. Jedyne w ostatnim czasie zwycięstwo „ełkaesiacy" odnieśli właśnie w pucharze, 5:1 pokonując Magnata Juchnowiec.

– Jeżeli chłopcy chcą rozwijać swoje umiejętności i grać na wyższym poziomie, to powinni wyciągnąć wnioski z dotychczasowych spotkań, zakasać rękawy i zabrać się do pracy. Tak jest, gdyż z każdym meczem prezentują się coraz lepiej – mówi trener łomżan Mariusz Bekas.

Dla szczuczynian najpoważniejszym zmartwieniem jest obecnie mało komfortowa sytuacja w tabeli III ligi. Dlatego trener Dzidosław Żuberek prawdopodobnie da odpocząć kluczowym zawodnikom.

– Trafniej byłoby powiedzieć, że zagrają ci, którzy występowali mniej na boisku. Tej wiosny nie mamy bowiem asów stanowiących indywidualności. Wszyscy znajdą się w kadrze na mecz, natomiast zobaczę jeszcze, jaką wystawimy jedenastkę. Na pewno zechcę tak poprowadzić zespół, także poprzez zmiany w trakcie meczu, by zawodnicy jak najmniej odczuli to spotkanie w organizmach. Gramy przecież systemem środa – sobota – mówi Żuberek.

W Łomży powinni natomiast w pełnym wymiarze wystąpić bramkarz Paweł Rudniew i pomocnik Igor Berezowski. Obaj w lidze i tak pauzują za kartki.

Program spotkań półfinału Okręgowego Pucharu Polski (oba mecze o godz. 17): ŁKS 1926 Łomża – Wissa Szczuczyn, Dąb Dąbrowa Białostocka – Olimpia Zambrów.

Piłka nożna >>

Pracowite dni ligowców

Ligowcy nadganiają czas stracony przez trwającą nadprogramowo długo zimę. Dziś odbędą się kolejne zaległe spotkania w drugiej i czwartej lidze, a także w klasie okręgowej.

Tym razem tylko w roli obserwatorów wystąpią piłkarze suwalskich Wigier. Punkty będą zdobywać inni drugoligowcy. Suwalczanie zrobili to w normalnym terminie pokonując Garbarnię Kraków.

W IV lidze Cresovia podejmie Włókniarza, a w okręgówce czwarty w tabeli KS Śniadowo lidera – KS Wasilków.

II liga – zaległe mecze 20. kolejki II ligi: Siarka Tarnobrzeg – Unia Tarnów (17), Resovia Rzeszów – Znicz Pruszków (17), Wisła Płock – Radomiak Radom (18), Świt Nowy Dwór Mazowiecki – Concordia Elbląg (18), Stal Stalowa Wola – Pelikan Łowicz (17), Motor Lublin – Stal Rzeszów (17), Puszcza Niepołomice – Olimpia Elbląg (18). **W terminie rozegrano:** Wigry Suwałki – Garbarnia Kraków 3:2, Pogoń Siedlce – Wisła Puławy 1:1.

1. Wisła Płock	27	53	39-21
2. Pelikan	26	51	35-19
3. Puszcza	27	51	49-31
4. Wisła Puławy	27	45	35-22
5. Resovia	26	43	25-18
6. Znicz	27	41	29-24
7. Radomiak	27	41	36-33
8. Olimpia	27	38	18-12
9. Pogoń	27	38	31-28
10. Unia	26	37	32-34
11. Wigry	**29**	**33**	**27-33**
12. Stal Rzeszów	26	29	25-24
13. Stal St. W.	26	28	20-29
14. Motor	27	28	32-40
15. Garbarnia	28	28	29-51
16. Concordia	27	26	19-33
17. Siarka	26	24	27-36
18. Świt	26	21	21-41

IV liga – zaległy mecz 18. kolejki: Cresovia Siemiatycze – Włókniarz Białystok (godz. 17:30).

1. Promień	22	49	54-25
2. Gryf	22	44	54-23
3. LZS Narewka	22	43	39-24
4. Sparta 1951	22	42	46-29
5. Sparta A.	22	38	32-23
6. Cresovia	21	33	37-27
7. Hetman T.	22	33	29-27
8. Piast	22	32	35-37
9. Pogoń	22	31	28-26
10. Hetman B.	22	30	33-22
11. Magnat	23	30	45-50
12. Puszcza	22	28	20-27
13. KS Michałowo	22	23	21-35
14. Sokół	22	20	25-47
15. Włókniarz	22	13	25-50

Klasa okręgowa – zaległy mecz 18. kolejki: KS Śniadowo – KS Wasilków (g. 17).

(milk)

Piłka nożna >> Dwie wielkie futbolowe firmy dziś spotkają się w finale Ligi Europejskiej w Amsterdamie

Są bardzo zdeterminowani, bo ostatnio zawodzą swoich kibiców

Uznawani za faworytów Ligi Europejskiej piłkarze Chelsea Londyn zmierzą się w środowym finale z Benficą Lizbona. Dla obu drużyn spotkanie w Amsterdamie będzie okazją wywalczenia po raz pierwszy w historii tego trofeum.

Piłkarze Chelsea nie tylko nie zdobyli nigdy Pucharu UEFA (od 2009 roku pod nazwą Ligi Europejskiej), ale nawet nie grali w finale tych rozgrywek. Benfica raz stanęła przed wielką szansą, w 1983 roku, jednak musiała uznać wyższość Anderlechtu.

Dla „The Blues" rozgrywki LE są jedyną okazją uratowania twarzy w tym sezonie. Drużyna ze Stamford Bridge nie obroni trofeum w Lidze Mistrzów, bo odpadła już w fazie grupowej). Nie wygra także niczego w swoim kraju. W Premier League już wiele kolejek przed zakończeniem sezonu przestała się liczyć w walce o mistrzostwo, a w rozgrywkach Pucharu Anglii odpadła w półfinale. Czy w decydującym spotkaniu Ligi Europejskiej szczęście uśmiechnie się do londyńczyków?

– Musieliśmy w każdym meczu ciężko pracować i walczyć do końca, aby wywalczyć miejsce w finale. Mam nadzieję, że uda nam się wziąć w ręce jakieś srebrne trofeum – powiedział obrońca Chelsea Ryan Bertrand.



PAP

Fan Benfiki Lizbona na Dam Square w Amsterdamie

Pod dużym znakiem zapytania stoi występ w Amsterdamie doświadczonego Johna Terry'ego oraz belgijskiego pomocnika Edena Hazarda. Obaj doznali kontuzji w ostatnim ligowym meczu z Aston Villą (2:1).

W kiepskich nastrojach do środowego finału przystąpią zawodnicy Benfiki. Przez długą cześć sezonu portugalskiej ekstraklasy byli zdecydowanym liderem, ale w maju dostali zadyszki. Najpierw zremisowali u siebie z Estoril 1:1, a w minioną sobotę – w hicie rozgrywek – ulegli 1:2 dotychczasowemu wiceliderowi FC Porto, tracąc gola w ostatniej minucie. Ta porażka sprawiła, że na jedną kolejkę przed końcem sezonu piłkarze z Lizbony zostali wyprzedzeni w tabeli przez odwiecznych rywali.

– Cokolwiek się wydarzy w finale LE, będziemy grać bardzo umotywowani. Przecież ostatni raz w finale ważnych europejskich rozgrywek Benfica wystąpiła 23 lata temu (w 1990 roku w finale Pucharu Europy uległa Milanowi 0:1). Nasz występ w Amsterdamie to uznanie pracy, jaką wykonaliśmy w całym sezonie – powiedział trener Benfiki Jorge Jesus.

Początek środowego finału Ligi Europejskiej o godz. 20.45.

Droga do finału LE

Chelsea – 3. miejsce w grupie E w Lidze Mistrzów
Liga Europejska (najpierw podane wyniki meczów u siebie)
1/16 finału – Sparta Praga 1:1, 1:0; 1/8 finału – Steaua Bukareszt 3:1, 0:1; 1/4 finału – Rubin Kazań 3:1, 2:3; 1/2 finału – FC Basel 3:1, 2:1.

Benfica – 3. miejsce w grupie G Ligi Mistrzów
Liga Europejska (najpierw podane wyniki meczów u siebie)
1/16 finału – Bayer Leverkusen 2:1, 1:0; 1/8 finału – Girondins Bordeaux 1:0, 3:2; 1/4 finału – Newcastle United 3:1, 1:1; 1/2 finału – Fenerbahce Stambuł 3:1, 0:1.

(PAP, milk)