czytam, więc wiem

# Oczy otwarte na świat

Ponad 230 Mecenasów Wiedzy realizuje razem z nami kampanię „Czytam, więc wiem". Dziś przedstawiamy kolejnego – z Białegostoku. >>9

DZIŚ
po południu / w nocy
-4° -6 >>2

GAZETA Białostocka
WSPÓŁCZESNA
Cena gazety w prenumeracie pocztowej 1,18 zł.
ISSN 0137-9488
www.wspolczesna.pl
11 marca 2013
poniedziałek
49(17739)
1,90 zł (w tym 8% vat)

**Region >>** Etatów brak, chętnych na nie – mnóstwo

# Praca w szkole? Marzenie!



Fot. : Wojciech Wojtkielewicz

**Monika Stepaniuk studiuje pedagogikę wczesnoszkolną na Uniwersytecie w Białymstoku – Bycie nauczycielką to moje marzenie. Dlatego przerwałam studia na historii sztuki i wybrałam pedagogikę. Wiem, że z pracą może być ciężko, rozważam nawet możliwość zmiany zawodu. Pozostaje jednak nadzieja, że będę nauczycielką – mówi. (mg)**

**Julia Szypulska**
jszypulska@wspolczesna.pl

Średnia wieku białostockich nauczycieli wynosi prawie 44 lata. Ta grupa zawodowa będzie się jednak starzeć, bo rotacja w szkołach jest niewielka. Absolwenci kierunków nauczycielskich mają znikome szanse na znalezienie pracy w zawodzie. Niepokojące jest to, że zainteresowanie takimi studiami jest duże. Rocznie kierunki pedagogiczne kończy w Białymstoku kilkuset studentów.

W stolicy regionu najwięcej jest nauczycieli w wieku 35 i 36 oraz 47 lat. Nie jest więc źle. Z młodzieżą pracują ludzie młodzi, ale jednocześnie mający już spore doświadczenie zawodowe. Przyszłość jednak nie rysuje się tak optymistycznie.

### Bezrobocie rośnie

– Społeczeństwo się starzeje, podobnie jest z populacją nauczycieli – mówi Krystyna Wasiluk-Richter z sekcji oświaty NSZZ „Solidarność" w Białymstoku. – Nie będą oni mogli iść na emeryturę około 60-tki, a dopiero w wieku 67 lat. Nie będzie to z korzyścią dla uczniów.

Młodych uczyć będą bowiem ludzie zmęczeni, z mniejszą odpornością psychiczną, często cierpiący na choroby zawodowe. – Dzieci lubią młodych nauczycieli. To przykre, ale taka jest rzeczywistość – dodaje przedstawicielka „Solidarności".

Problemem jest także niż demograficzny wkraczający do szkół. Mniejsza liczba uczniów zmusza samorządy do drastycznych cięć kosztów. W ubiegłym roku białostoccy radni podjęli decyzję o wygaszeniu czterech szkół ponadgimnazjalnych. Mniej uczniów, to mniej pracy dla nauczycieli. Kto więc tę pracę ma, kurczowo się jej trzyma. W tej chwili znalezienie etatu w szkole graniczy z cudem. Trzeba dużego szczęścia, by dostać choćby kilka godzin na zastępstwo. W efekcie w szkołach zwalnia się niewiele miejsc pracy.

– Nasza kadra jest raczej stała – mówi Bogdan Wróbel, dyrektor Zespołu Szkół nr 5 w Białymstoku. – Jeśli chodzi o zatrudnianie nowych nauczycieli, to z roku na rok jest coraz trudniej.

Na jego biurku leży cały stos podań o pracę. Szukają jej zarówno absolwenci kierunków pedagogicznych, jak też doświadczeni nauczyciele. Bezrobocie w tej grupie zawodowej powiększa się z roku na rok.

– W lutym ubiegłego roku zarejestrowało się u nas 535 nauczycieli. W tym samym czasie w tym roku jest ich 617 – informuje Jolanta Tulkis, rzecznik prasowy Powiatowego Urzędu Pracy w Białymstoku. – Dane dotyczą miasta oraz powiatu białostockiego.

Nasilające się skutki niżu demograficznego sprawiają więc, że praca w szkole przestaje być synonimem bezpieczeństwa. Nauczyciele mogą też stracić część swoich przywilejów. Do zmian w Karcie Nauczyciela dążą samorządy, na których barkach leży utrzymanie szkół. Zmianie miałyby np. ulec zasady korzystania z urlopów dla poratowania zdrowia.

### Młodzi chcą do szkoły

W tym kontekście zastanawia, dlaczego młodzi ludzie tak licznie wybierają studia nauczycielskie. Pedagogika, którą oferuje m.in. Uniwersytet w Białymstoku, co roku cieszy się dużym zainteresowaniem.

– Wiele razy zastanawialiśmy się, dlaczego tak jest – przecież na pracę w zawodzie mogą liczyć zaledwie pojedyncze osoby. Doszliśmy do wniosku, że być może przyczyną jest to, że studia te są stosunkowo łatwe – wskazuje Krystyna Wasiluk-Richter.

– Słyszymy zarzut, że kształcimy bezrobotnych. Nie zgadzam się z nim jednak – mówi dr hab. Mirosław Sobecki, dziekan wydziału pedagogiki na UwB. – Przede wszystkim, dbanie o miejsca pracy nie jest naszym zadaniem, tylko rządu. My odpowiadamy jedynie na zapotrzebowanie młodych ludzi. Myślę, że wielu z nich przychodzi tutaj kierując się motywacją idealistyczną. Oni rzeczywiście chcą pracować w szkole.

Dodaje też, że pedagogika wczesnoszkolna stanowi zaledwie ułamek oferty wydziału. Tutejsi absolwenci są też przygotowywani do pracy w ośrodkach opiekuńczych, policji czy zakładach karnych. Władze wydziału pracują także nad wprowadzeniem nowych specjalności tak, by dać młodym szanse do pracy poza szkołą. ▲

**Białystok >>**

## Radny z PO się zawiesił

Po wielu przemyśleniach i rozmowach z życzliwymi ludźmi podjąłem decyzję o zawieszeniu swego członkostwa w klubie radnych PO – poinformował Piotr Jankowski, radny miejski Białegostoku.

Zaznaczył jednak, że nie rezygnuje z członkostwa w Platformie Obywatelskiej. Ale ma dość współpracy z szefem klubu radnych PO – Zbigniewem Nikitorowiczem.

Jest to dalszy ciąg zamieszania, jakie wybuchło podczas głosowania nad wprowadzeniem stawek za wywóz śmieci. Jankowski, jako jedyny członek PO, głosował przeciw projektowi swego klubu. Po głosowaniu Nikitorowicz miał mu powiedzieć, by złożył rezygnację z członkostwa w klubie lub zostanie z niego usunięty, za złamanie regulaminu klubu.

– W regulaminie naszego klubu nie ma czegoś takiego, jak zawieszenie członkostwa – komentuje Nikitorowicz. – Na najbliższym spotkaniu klubu prawdopodobnie poruszymy kwestię przynależności Pana Jankowskiego w naszym klubie.

Nawet bez niego, klub PO będzie miał większość w radzie. Obecnie liczy on 16 z 28 radnych. **(azda)**

**Dyżur >>**

## Zapytaj specjalistę

Doktor Bartosz Piszczatowski z Kliniki Otolaryngologii Uniwersyteckiego Szpitala Klinicznego w Białymstoku, będzie **dzisiaj w godz. 12-13** odpowiadał na pytania naszych Czytelników dotyczące zaburzeń słuchu. Wystarczy zadzwonić pod **bezpłatny nr tel. 800 127 067.**

Natomiast o godz. 17.30. w Radiu Orthodoxia zacznie się audycja z cyklu „Pytanie do specjalisty", której gościem będzie prof. Marek Rogowski, kierownik Kliniki Otolaryngologii. Relację z audycji oraz z dyżuru w redakcji zamieścimy w piątkowym wydaniu „Współczesnej". **(luk)**

## W numerze:



▲ **Region. Jesteś chory, mieszkasz na wsi? Leki kupisz tylko w mieście.** Naczelna Rada Aptekarska uważa, że punkty apteczne należy przekształcić w apteki – Jak te zasady wejdą w życie, to punkt zamknę – mówi Jadwiga Niewińska (na zdj.) ze Złotorii. >>2

▲ **Białystok. Przyjmie ich każda uczelnia.** Miasto chce przeznaczyć w tym roku 340 tys. zł na klasę z międzynarodową maturą w II LO. – Otworzy ona uczniom drzwi uczelni na całym świecie – nie ma wątpliwości Dariusz Bossowski, dyrektor liceum. >>3

## Sport:

▲ **Piłka nożna. W Jadze zawodzi wciąż obrona.** Już jutro piłkarze Jagiellonii zagrają rewanż w ćwierćfinale Pucharu Polski z Wisłą Kraków. W piątek musieli przeżyć gorycz porażki w lidze, przegrywając w ostatniej minucie z Zagłębiem Lubin 1:2. >>24



## Jutro w numerze:

▲ Nasz kolejny poradnik będzie przeznaczony dla emerytów i rencistów. Tegoroczna podwyżka ich świadczeń wyniesie 4 procent. Obejmie też dodatki do nich. Tłumaczymy, na czym będzie polegała i jak będzie przebiegała waloryzacja. Zobacz, kto ile zyska.

bial

## LISTY

**W ubiegłym tygodniu pisaliśmy o problemach właścicieli klubu „Alkierz" w Supraślu. Nowy dyrektor miejscowego Centrum Kultury i Rekreacji, Adam Jakuć wypowiedział im umowę dzierżawy. Nie płacili oni bowiem za czynsz i gaz. Po otrzymaniu pisma, właściciele Alkierza uregulowali dług wynoszący ok. 11 tys. złotych i zapowiedzieli, że nie opuszczą pomieszczeń. Zainteresowane strony spotkały się, a my otrzymaliśmy oficjalne pismo.**

***Oświadczenie Dyrektora CKiR w Supraślu i Alkierza***

*Dziś (07.03.2013) odbyło się pierwsze spotkanie grupy negocjacyjnej w sprawie dalszych losów Alkierza. Upłynęło w atmosferze wzajemnej życzliwości i zrozumienia. Strony przedstawiły swoje oczekiwania. Zgodziliśmy się, że wzajemna współpraca będzie korzystna dla CKiR w Supraślu i Alkierza, a także gminy Supraśl.*

*Obie strony przyznały, że wiele ważnych wydarzeń kulturalnych organizowanych przez Alkierz odbyło się dzięki współpracy CKiR w Supraślu. Duża część z nich była możliwa dzięki dotacjom z Projektu „Gmina Supraśl Mała Ojczyzna-Wielki Świat".*

*Obie strony przyznały, że wypowiedzenie dotychczasowej umowy dzierżawy było skutkiem zalegania z czynszem przez Alkierz za okres dłuższy niż dwa miesiące.*

*Centrum Kultury i Rekreacji w Supraślu potwierdza, że na jego konto wpłynęła kwota 11 tysięcy złotych opłaty zaległości za czynsz i paliwo gazowe.*

*Obecnie strony pracują nad zawarciem ugody. W jej ramach dyrektor CKiR mógłby podpisać z Alkierzem nową umowę najmu krótkoterminową na czas 6 miesięcy. Jeśli Alkierz wywiązywałby się z niej należycie, wówczas strony podpiszą kolejną na okres maksymalnie trzech lat za zgodą Burmistrza. Umowy dłuższe wymagają decyzji Rady Miasta.*

*Strony opowiadają się za polubownym rozwiązaniem zaistniałego problemu.*

***Adam Jakuć – dyrektor CKiR w Supraślu; Joanna i Jacek Łasiewiccy – Alkierz; Agata Izabela Szadkowska – z ramienia inicjatywy społecznej „Alkierz zostaje w Supraślu" (obserwator)***

## ODEZWIJ SIĘ, czyli listy Czytelników

Coś Ci przeszkadza lub chcesz to pochwalić – napisz do nas: redakcja@wspolczesna.pl lub Gazeta Współczesna, ul. św. Mikołaja 1, 15-419 Białystok

## Pogoda >> na jutro

**po południu / w nocy**

**Białystok**

-3° -10°

Ciśnienie 983 hPa

**Łomża**

-2° -11°

Ciśnienie 985 hPa

**Suwałki**

-4° -13°

Ciśnienie 980 hPa

**Ełk**

-4° -12°

Ciśnienie 989 hPa

W dzień zachmurzenie duże, okresami całkowite. Opady śniegu. Wiatr słaby, północno-wschodni.

**Region >>** Jeśli Naczelnej Radzie Aptekarskiej uda się zlikwidować punkty apteczne...

# Jesteś chory, mieszkasz na wsi? Leki kupisz tylko w mieście.

Kolejny raz nad punktami aptecznymi zbierają się czarne chmury. Tym razem Naczelna Rada Aptekarska uważa, że jedynym podmiotem, który spełnia wymagania niezbędne do prowadzenia obrotu detalicznego produktami leczniczymi, zgodnego z funkcjonującymi w Unii Europejskiej normami, jest apteka ogólnodostępna. Dlatego stoi na stanowisku, że trzeba zakończyć możliwość tworzenia nowych punktów aptecznych, a te, które już działają, przekształcić w apteki ogólnodostępne. To jednak mało prawdopodobne. Dlatego mieszkańcom małych miejscowości grozi brak dostępu do leków.

Punkty apteczne działają głównie na wsiach i w małych miejscowościach (w których nie ma aptek), zaopatrując mieszkańców przede wszystkim w podstawowe leki. W woj. podlaskim jest ich ok. 70. Mają mniejszy asortyment niż apteki (nie mogą sprzedawać np. leków psychotropowych), do ich prowadzenia potrzebne są też mniejsze wymagania. Punkt może np. prowadzić technik farmacji, nie musi to być – jak w aptece – magister farmacji. Placówki te już kilka lat temu przeżyły kryzys, gdy znacznie ograniczono zakres leków, jakie mogły sprzedawać. Teraz znowu będą musiały walczyć o przetrwanie. Chodzi nie tylko o ochronę ich interesów, ale przede wszystkim mieszkańców niewielkich miejscowości i ich dostęp do leków.

– Moi pacjenci to głównie osoby starsze, z przewlekłymi chorobami, którym nawet z końca wsi do mnie ciężko dojść, a co dopiero dojechać do apteki w mieście – mówi Jadwiga Niewińska, która prowadzi Punkt Apteczny w Złotorii. – Dla tych osób punkt apteczny to być albo nie być. Ale jak te zasady wejdą w życie, to punkt zamknę. Nie ma szans, abym przekształciła go w aptekę. Mam za mały lokal, tylko ponad 40 mkw., a apteka musi mieć 120 mkw. Kosztuje też koncesja.

Apteka musiałaby również zatrudnić magistra farmacji, być czynna dłużej niż punkt. A to kolejne koszty.

Dlatego pomysł NRA nie podoba się większości właścicieli punktów aptecznych.

– Takie miejsca jak nasze muszą być – powiedziano nam w punkcie w Kozińcach. – Nie ma szans, abyśmy przekształcili się w apteki.

Na stanowisko NRA zareagowała też Izba Gospodarcza Właścicieli Punktów Aptecznych i Aptek. W swoim oświadczeniu zaznacza, że nieprawdziwa jest informacja jakoby według prawa unijnego jedynie apteki mogły sprzedawać leki na receptę i że leki w innych krajach Europy może sprzedawać tylko farmaceuta.

– Dobrem pacjenta jest dostęp do leków, jest on równie ważny jak dostęp do lekarza, bo po co komu recepta jak nie ma gdzie jej wykupić – zauważa izba. **(luk)**



Fot. Andrzej Zgiet

**– Nie można ludzi pozbawiać dostępu do punktów aptecznych – mówi Jadwiga Niewińska, prowadząca taką placówkę od lat w Złotorii**

**Region >>** Ważą się losy obwodnicy Suwałk oraz trasy Via Baltica

# Dyrektor popiera, ale decyzje podejmie minister

Jesteśmy dobrej myśli – tak efekt spotkania z Lechem Witeckim, dyrektorem Generalnej Dyrekcji Dróg Krajowych i Autostrad w Warszawie podsumował wojewoda podlaski Maciej Żywno. Dyrektor zapewnił bowiem, że budowa obwodnicy Suwałk należy do zadań priorytetowych. Podobnie, jak cała trasa Via Baltica.

Wojewoda pojechał w piątek na spotkanie do stolicy razem z Czesławem Renkiewiczem, prezydentem Suwałk. Ten ostatni twierdził, że to rozmowy ostatniej szansy i jeśli nie usłyszy niczego optymistycznego w sprawie budowy obwodnicy, podejmie decyzję o zakazie nocnej jazdy tirów przez miasto. A to ruch na międzynarodowej trasie mogłoby mocno skomplikować. Na wynik rozmów czekali też przedstawiciele społecznego komitetu wspierającego powstanie obwodnicy, którzy noszą się z zamiarem zablokowania drogi także w dzień.

Dyr. Witecki zaskoczył prezydenta swoim poparciem dla tak wyczekiwanej przez mieszkańców inwestycji. Stwierdził, że powinna ona powstać zgodnie z planem, czyli w drugiej połowie tej dekady. Zaskoczenie było tym większe, iż dyrektor bardzo dużą wagę przykłada do budowy całej trasy, której obwodnica ma być częścią, czyli Via Baltiki. A ta, jak niedawno informowaliśmy, w kolejnym planie inwestycji drogowych do roku 2020 znalazła się na liście rezerwowej.

W tworzeniu takich list GDDKiA ma jedynie głos doradczy. Ostateczne decyzje podejmowane są w ministerstwie transportu.

– Niestety, ale nie ma szans, by obwodnica Suwałk została ujęta w centralnych planach drogowych. Ani Suwałk, ani żadnego innego miasta – mówi posłanka PO Bożena Kamińska, która w końcu ubiegłego tygodnia rozmawiała w tej sprawie z przedstawicielami kierownictwa resortu.

Jej zdaniem, szans na powstanie obwodnicy to jednak nie przekreśla. Trzeba bowiem znaleźć inne źródło sfinansowania tej inwestycji. – Myślę tutaj choćby o puli ministerstwa rozwoju regionalnego czy też nawet o środkach unijnych, którymi będzie dysponowało województwo podlaskie – dodaje.

A co z całą trasą Via Baltica? Posłanka Kamińska nie traci optymizmu.

– Nie uważam, że to już przegrana sprawa – zapewnia.

Ostateczny plan inwestycji drogowych na lata 2014-2020 ma być znany w najbliższych tygodniach.

Z kolei w najbliższych dniach swoje decyzje dotyczące dalszej walki o obwodnicę miasta mają ogłosić suwalczanie. Jedni, uspokojeni słowami dyr. Witeckiego, chcą poczekać na rozwój wypadków. Inni zauważają jednak, że zapewnienie o poparciu, to nie konkretna decyzja. Opowiadają się więc za blokadą miasta. **(tom)**

**Białystok >>** Pięciu młodych mężczyzn skazanych przez sąd na kary w zawieszeniu

# Antysemickimi hasłami i gestami siali nienawiść

Sąd Rejonowy w Białymstoku uznał w piątek, że hasła, które wykrzykiwali oskarżeni, maszerując przez centrum miasta, wykroczyły poza manifestowanie poglądów.

– Oskarżeni nie tylko głosili swoje antysemickie poglądy, ale także – poprzez okrzyki i towarzyszące im gesty, jak wymachiwanie rękami – siali nienawiść. Nawoływali do tego, by poczuć wrogość, złość, brak akceptacji wobec Żydów – tłumaczyła w uzasadnieniu wyroku sędzia Ewa Dakowicz.

Gerard B., Paweł E., Karol P., Paweł A. i Marcin S. – dostali kary 6 miesięcy pozbawienia wolności w zawieszeniu na 3 lata, natomiast Paweł E. – 10 miesięcy w zawieszeniu na 3 lata (był wcześniej wielokrotnie karany, dlatego kara jest surowsza). Wszyscy zostali również oddani pod dozór kuratora oraz muszą zapłacić grzywny w wysokości 500 zł. Kary finansowej uniknie jedynie najmłodszy z podsądnych Paweł A. Decyzją sądu, 20-latek ma się za to powstrzymać od nadużywania alkoholu.

Wydarzenie miało miejsce we wrześniu 2011 r. podczas pokojowego Marszu Jedności, jaki przeszedł ulicami Białegostoku. Został zorganizowany po serii incydentów o charakterze nacjonalistycznym i antysemickim w regionie, tj. zniszczenia polsko-litewskich tablic w gminie Puńsk, zbezczeszczenia pomnika upamiętniającego mord Żydów w Jedwabnem czy podpalenia Centrum Kultury Muzułmańskiej

Pokojowo manifestującym mieszkańcom przeszkodziła kilkudziesięcioosobowa grupa mężczyzn wznoszących antysemickie hasła tj. „Nie przepraszam za Jedwabne". Śledczy ustalili dane pięciu, najbardziej aktywnych osób. Potwierdziły to nagrania z miejskiego monitoringu i kamer telewizyjnych. – Oskarżeni doskonale wiedzieli, jaka była idea pokojowego marszu, a skandowane przez nich hasła były skierowane przeciwko niej – dodała sędzia Dakowicz.

Podsądni nie przyznali się do winy i zasłaniali się wolnością słowa „obowiązującą w demokratycznym państwie". Uważają, że ich słowa nie miały na celu nawoływanie do nienawiści, a wyrażały jedynie ich poglądy. Te podyktowane zaś były odmienną interpretacją wydarzeń historycznych. Jak choćby to, że masowe zabójstwo ludności żydowskiej przez Polaków w Jedwabnem, mogło być w rzeczywistości inspirowane przez Niemców.

Powołując się na opinię biegłego z zakresu językoznawstwa, sąd podkreślił, że najważniejszy był kontekst, w jakim pojawiły się hasła „Nie przepraszam za Jedwabne". A więc po aktach wandalizmu o charakterze rasistowskim.

Oskarżeni zostali uznali za winnych zarzutów. Sąd zmodyfikował jednak nieznacznie opis czynu eliminując z niego określenie „zgromadzenie publiczne". Zgodził się bowiem z obrońcą Pawła E., który w mowie końcowej wytknął organizatorom niedopełnienie formalności. Zdaniem Ewy Dakowicz nie oznacza to jednak, że marsz był nielegalny, a nawoływali do nienawiści i tak miało charakter publiczny i jest karalne. Wyrok jest nieprawomocny. **(ika)**

**Przedszkola >>**

## Nabór rusza później

Dopiero pod koniec ubiegłego tygodnia miasto zdecydowało, że białostockie przedszkola będą przyjmować karty zgłoszeń dzieci od 25 marca do 12 kwietnia. Dokument trzeba pobrać ze strony internetowej magistratu, wypełnić go, podpisać i zanieść do wybranej placówki. Listy przyjętych ogłoszone zostaną 19 kwietnia.

Nieco późniejszy niż zazwyczaj termin naboru urzędnicy tłumaczą tym, że chcą dać rodzicom szansę odwiedzenia przedszkoli w ramach dni otwartych. Potrwają one cały ten tydzień.

Prawda jest jednak taka, że dopiero trwa tworzenie systemu elektronicznej rekrutacji. Przetarg wygrała inna firma niż w ubiegłych latach. – Jesteśmy na etapie wdrażania nowego systemu – zapewnia Wojciech Janowicz, dyrektor departamentu edukacji.

Tymczasem przedszkola porozumiewają się z rodzicami, których maluchami opiekują się obecnie. Chodzi o składanie deklaracji, czy dzieci pozostaną w dotychczasowej placówce.

Nadal natomiast nie wiadomo, jakie będą kryteria, stosowane przy przyjmowaniu kilkulatków.

– Jeszcze nad nimi pracujemy – przyznaje Lucja Orzechowska, wicedyrektorka departamentu edukacji.

Dobra wiadomość jest zaś taka, że na razie opłaty za pobyt w białostockim przedszkolu nie wzrosną.

**(ab)**

**Białostoczanie uczcili rocznicę ocalenia miasta 24 lata po katastrofie**




W. Wojtkielewicz

**24. rocznica wypadku kolejowych cystern z ciekłym chlorem na ulicy Poleskiej minęła w sobotę. Białostoczanie tego dnia uczestniczyli w uroczystościach dziękczynnych za ocalenie mieszkańców przed skutkami wycieku trującej substancji z wykolejonych cystern. Były nabożeństwa, uroczystości przy krzyżu ustawionym w miejscy wypadku, a także procesja połączona z drogą krzyżową.**

**Do katastrofy kolejowej doszło 9 marca 1989 roku. Przy ul. Poleskiej wykoleił się pociąg jadący ze Związku Radzieckiego do ówczesnej NRD. Gdyby doszło do przecieku, skutki katastrofy byłyby straszne. W promieniu kilkudziesięciu kilometrów życie uległoby całkowitemu zniszczeniu. Dzięki sprawnej akcji służb ratunkowych, ładunek udało się zabezpieczyć. Wspomniany krzyż ustawiony został pięć lat po katastrofie.**

**(e, mg)**

**Edukacja >>** Miasto daje szansę najlepszym uczniom

# Przyjmie ich każda uczelnia

**Miasto chce przeznaczyć w tym roku 340 tys. zł na klasę z międzynarodową maturą w II LO.**

Julia Szypulska, ab
jszypulska@wspolczesna.pl

Tyle ma kosztować rocznie kształcenie młodzieży, wynagrodzenia nauczycieli oraz ich szkolenia, a także obowiązkowe opłaty egzaminacyjne. Projekt uchwały w tej sprawie wkrótce trafi do radnych. Dokument dotyczy także uzyskania zgody Ministerstwa Edukacji na prowadzenie takiej klasy. – Międzynarodowa matura to ogromny prestiż. Otworzy ona uczniom drzwi uczelni na całym świecie – nie ma wątpliwości Dariusz Bossowski, dyrektor II LO w Białymstoku przy ul. Narewskiej.

Takiego programu nie ma żadna inna szkoła w województwie podlaskim, a nawet w całej Polsce północno-wschodniej.

### Przedmioty do wyboru

„Dwójka" do międzynarodowej matury przygotowuje się już od kilku lat. Kadra nauczycielska jest już w pełni wykwalifikowana. Jest też klasa objęta programem przygotowawczym.

– To wyjątkowa, bardzo zdolna młodzież – mówi dyrektor Bossowski. – Na 30 osób, 28 są to laureaci kilku konkursów przedmiotowych. Są to najlepsi uczniowie w mieście.

**Liczba dnia**

**1,5**

**min złotych**
zapisano w tegorocznym budżecie miasta na rozbudowę II LO

Matura międzynarodowa jest alternatywą dla tradycyjnego egzaminu maturalnego. Uczniowie nie uczą się wszystkich przedmiotów, tylko wybierają je zgodnie z własnymi zainteresowaniami i planami na dalszą edukację. Obowiązkowo każdy uczy się języka polskiego, angielskiego i matematyki. Co do przedmiotów dodatkowych, wybór uczniów musi uwzględnić zarówno przedmioty z grupy nauki przyrodnicze – biologia, chemia, fizyka, jak też z grupy nauki społeczne – geografia, historia, ekonomia. Cykl kształcenia trwa dwa lata, a wszystkie zajęcia prowadzone są w języku angielskim.

– Od młodzieży objętej programem wymaga się między innymi kreatywności, samodzielności, a także zaangażowania w wolontariat – wylicza Dariusz Bossowski.

### Szkoła się powiększy

Przygotowania szkoły do międzynarodowej matury obejmują również dostosowanie samego obiektu. Placówka musi spełnić szereg wymogów. Chodzi głównie o posiadanie małych pracowni dla 15 uczniów. W takich grupach muszą się bowiem odbywać zajęcia. Część prac placówka ma już za sobą. Istniejące pomieszczenia podzielono na mniejsze. Wyremontowano już np. pracownię chemiczną i językową.

Już wkrótce miasto ogłosi przetarg na rozbudowę II LO. Nowe skrzydło będzie miało ok. 300 mkw. powierzchni. Znajdą się tam dodatkowe sale językowe, ćwiczeniowe i laboratoryjne. Obiekt ma być gotowy na przełomie 2013 i 2014 roku. ▲

## Pola Nadziei

▲ **Wiosenna odsłona akcji Pola Nadziei** we wtorek 12 marca o godz. 10.30 w Spodkach. Na początek zaprezentowany będzie filmu „Cyrk motyli", opowiadający o młodym mężczyźnie urodzonym bez rąk i nóg, który mimo ciężkiej niepełnosprawności odnajduje sens życia. W pokazie uczestniczyć będą uczniowie szkół, a także Janek, który, podobnie jak bohater filmu, urodził się bez kończyn. Po filmie przewidziano rozmowę z gościem i dyskusję z młodzieżą. Pokaz jest otwarty dla wszystkich zainteresowanych. **(luk)**

**Akcja >>** 17 psów ubyło, na domy czekają kolejne

## Fryc pojechał do Zalesia

Siedemnaście psów z białostockiego schroniska znalazło domy podczas akcji „Reks podbija region". Sześć wyjechało poza Białystok. Najdalej – do miejscowości Zalesie, 139 km od schroniska, wyjechał Fryc. I to właśnie on przez najbliższe dziesięć miesięcy będzie dostawał darmową karmę od sponsora akcji.

Fryc to roczny piesek w typie owczarka. Jest wesołym, pogodnym zwierzakiem skorym do zabawy, czym ujął swoich nowych właścicieli.

W schronisku przebywa obecnie 260 psów, podczas gdy powinno ich być 150. Dlatego każdy zwierzak, który opuszcza placówkę, to poprawa bytu dla tych, które jeszcze w niej zostają. W poszukiwaniu najlepszego przyjaciela warto wybrać się do schroniska, bo każdy znajdzie tu psa dla siebie. Wszystkie są zdrowe, zaszczepione, zachipowane, wysterylizowane.

Schroniskowym zwierzakom można tez pomóc włączając się w akcję „Zumba Fitnes pomaga schroniskom w całej Polsce". Pod tym hasłem każdy chętny może w dniach 11,13 i 15 marca poprawić na wiosnę swoją sylwetkę i kondycję, a przede wszystkim dobrze bawić w rytmie salsy, cumbi, reggaeton, flamenco, samby, tańca brzucha, cha-chy, rumby, twista. Wystarczy wziąć ze sobą dresy, wodę i zamiast biletu wstępu karmę dla psów.

W Białymstoku można wziąć udział w zajęciach 11 marca o godz. 19 w Szkole Estradowej I i II stopnia, ul. Piastowska 11, (prowadzi Magdalena Łukasik), 13 marca, o godz. 17.30, klub osiedlowy Zenit, ul. Mieszka I 16 (Angelika Muraszkowska) i 15 marca, godz. 19.15, studio tańca Feniks, ul. Poleska 85 (Angelika Muraszkowska).

**(luk)**

**Bardzo śmieszny wtorek w Famie już jutro**

**cw patronat**

**Kolejne spotkanie z Trójzębem Kabaretowym już jutro.** To będzie druga odsłona cyklu Białostockiego Ośrodka Kultury, Kabaretu Inaczej i grupy improwizacyjnej ŻBIK. Co czeka nas tym razem? Po pierwsze – wystąpi Kabaret Inaczej, finalista PAKI, z programem, który mu ten awans zapewnił. Po drugie, zobaczymy pojedynki kabaretów (najlepszy skecz o Dzikim Zachodzie). I w końcu po trzecie: jako gość specjalny pojawi się Marcin Zbigniew Wojciech i „Roztrojenie jaźni" – po raz pierwszy w Białymstoku. Początek spotkania o godz. 18 w Famie (ul. Legionowa 5). Bilety: 15 zł w przedsprzedaży, 20 zł – w dniu imprezy (w kasie kina Forum. A my mamy dla Was bilety. Czytajcie nas jutro! **(uk)**

Materiały organizatora



bial

**Białystok >>** Po premierze najnowszego spektaklu Teatru Dramatycznego

# Ciekawa podróż do Czarnobyla

**Czym jest katastrofa? I czy da się ją przekuć w pieniądz? Takie pytania powstają po obejrzeniu „Czarnobyl. Last Minute".**

Urszula Krutul
ukrutul@wspolczesna.pl



A. Chóznic

**Sztuka jest relacją o największym kataklizmie technologicznym XX wieku. Ale nie tylko. To też metafora rozpadającego się w tym czasie imperium radzieckiego.**

Podczas tego spektaklu Teatr Dramatyczny zamienia się w Muzeum Czarnobyla. To nuklearna mekka, zona śmierci, do której ludzi jednak coś ciągnie. Chcą na własne oczy zobaczyć miejsce, gdzie doszło do tak strasznej tragedii, która zaważyła na losach wielu ludzi. Dlatego wybierają się na zorganizowane wycieczki do miejsca pełnego napromieniowania. Tu „all inclusive" oznacza, że wszystko kosztuje, a „last minute" zamiast zapierającej dech, świetnej oferty wakacyjnej, to bardziej ostatnie chwile życia.

Wszystko to znaleźć można w spektaklu „Czarnobyl. Last Minute". Wyrósł on z czytania performatywnego adaptacji „Czarnobylskiej modlitwy. Kroniki przyszłości" Svietlany Aleksijewicz. Tekst zaadaptowała Dana Łukasińska. To próba przyjrzenia się skutkom wybuchu reaktora z 26 kwietnia 1986 roku: w wymiarze ludzkim i politycznym.

Próba o tyle udana, że podjęta bez zbytniego moralizatorstwa i zadęcia. Pokazująca w sposób bardzo ludzki wymiar tragedii. Mówiąca o niej nieraz w sposób zabawny, ale uderzający. Bo gdy śmiech przebrzmi, włączy się myślenie.

Reżyserii podjęła się dyrektorka Teatru Dramatycznego – Agnieszka Korytkowska-Mazur. I pokazała, że wie, jak zrobić spektakl dobry. Doskonale poprowadziła aktorów, dobrze rozłożyła akcenty. W spektaklu jest wszystko, co być powinno. Nie ma zbytniej paplaniny, nic nie jest przegadane. Świetnym posunięciem jest wplecenie w spektakl Chóru Bab, który niejako prowadzi i podkręca akcję.

Jeśli chodzi o aktorów, to prym wiodą zdecydowanie Bernard Maciej Bania i Krzysztof Ławniczak. Pierwszy jest Kierownikiem Nuklearnej Wycieczki, drugi – Czerwonym Partyzantem. Obydwaj uosabiają cechy na pozór tylko złe, ale gdzieś tam głęboko pod skórą – też i dobre. Są totalni. I zagubieni w świecie pełnym znaczeń, których oni sami do końca nie rozumieją. Świetnie też wypada reszta zespołu i aktorzy gościnni. Wśród nich szczególnie Mateusz Witczuk, czyli Chłopiec w Pilotce i Łukasz Węgrzynowski – Czarna Skrzynka. ▲

## Krótko

▲ **Kino Forum >>** Pokaz Future Shorts – Zima 2013. Zobaczymy m.in. „Marcel, King of Tervuren" (reż: Tom Schroeder, USA, 2012, 6 min), czyli film o niezwykłym stworzeniu. Kogut o imieniu Marcel przetrwał już ptasią grypę, alkohol, pigułki nasenne oraz swojego syna Maxa. Pomimo faktu, że nie widzi na jedno oko, cały czas pozostaje Królem Teruvern. To grecka tragedia w wykonaniu belgijskich kogutów. Film znalazł się w selekcji konkursowej do Sundance Film Festival 2013. Początek pokazu dziś o godz. 18.30. Bilet 12 zł. Ul. Legionowa 5.

▲ **Galeria Arsenał >>** Wykład i performance z cyklu „Czy sztuka jest potrzebna i dlaczego?". Post Brothers: „Cosmic Latte: In Search of Universal Color" (Kosmiczna Latte: W Poszukiwaniu Uniwersalnego Koloru). Wykład odbędzie się w języku angielskim z tłumaczeniem na język polski. Dziś, godz. 18, wstęp wolny. Ul. Mickiewicza 2.

▲ **Kino Forum >>** „Nie jesteś sama" – koncert Krystyny Tkacz, Stanisławy Celińskiej i Artura Barcisia. To będzie spektakl o kobiecie. O kobiecie, która wiele doświadczyła i poznała różne odcienie życia. To rzecz o miłości, samotności, tęsknocie, zdradzie i cierpieniu. O szukaniu sensu istnienia i o przemijaniu, ale też o przyjaźni, radości życia, nadziei i marzeniach. Opowiedziana piosenkami Agnieszki Osieckiej. 9 kwietnia, godz. 19, sala Forum, ul. Legionowa 5. Bilety: 50 zł przedsprzedaż, 60 zł w dniu spektaklu (kasa Forum), tel. 85t 746 13 20. „Gazeta Współczesna" patronuje wydarzeniu. Więcej wkrótce. (uk)

## Grzegorz Halama Oklasky rozgrzał widzów



A. Zgiet

**Zaczęło się od piania koguta. Już po tym sygnale wiadomo było, że cały program będzie niesztampowy, ciekawy i po prostu śmieszny.** Tak też było. Grzegorz Halama – bo o nim mowa – może nie sypał żartami jak z rękawa, bo przecież nie o to w dobrym kabarecie chodzi. Piosenki przeplatały się ze skeczami, a te z kolei konkurowały o pierwsze miejsce na podium uznania publiczności z monologami. Poznaliśmy żula miejskiego, dowiedzieliśmy się, czym może być „Biały miś", a także co ma wspólnego disco polo z narkotykami. Był balet, kurczaki i najbardziej znany na świecie hodowca drobiu – Pan Józek. W końcu znalazło się też miejsce dla e-pejczyków dla prosiąt i specyficznej ekipy remontowej. Na bis nie mogło zabraknąć „Śpiworków". Halamie na scenie towarzyszył Jarosław Jaros. (uk)

**Białystok >>** Zaproszenie

## Casting w TrzyRzeczu

Teatr TrzyRzecze poszukuje aktorów do udziału w nowym spektaklu. Casting odbędzie się 12 marca o godz. 14 w siedzibie teatru, przy ul. Młynowej 19.

– Szukamy śpiewającej aktorki w wieku od 23 do 26 lat – mówi Konrad Dulkowski z TrzyRzecza. – Poza tym, również aktora lat 25-30. Jeśli będzie potrafił grać na instrumencie, będzie to dodatkowym atutem. I w końcu poszukujemy też aktorki lat 45-50 plus, która śpiewa.

Organizatorzy zapewniają, że płacą za przygotowanie roli oraz za późniejsze występy. Na casting należy przygotować piosenkę oraz fragment tekstu, który wcześniej trzeba przesłać mailem.

– Szukamy profesjonalnych aktorów i studentów szkół teatralnych – dodaje Dulkowski. – Zainteresowanych prosimy o zgłoszenia pod adresem trzyrzecze@gmail.com. Jesteśmy miejscem otwartym na każdego, kto ma potrzebę mówienia ze sceny o sobie i świecie, w którym żyje.

TrzyRzecze jest miejscem szczególnym. W teatrze można zetknąć się ze współczesną dramaturgią. Dyrekcja teatru do każdego projektu zaprasza młodych autorów, którzy w swojej sztuce dotykają bolących problemów. Według strony internetowej teatru: „od bezmyślnej rozrywki jest telewizja, nie mamy zamiaru z nią konkurować". (uk)

promocja



## Odkryto tajemnice magicznych mikstur czarownic




Fot. Wojciech Wojtkielewicz

**Pierwsza białostocka Noc Szalonego Chemika na UwB** przyciągnęła tłumy. Ci, którzy w sobotę odwiedzili Instytut Chemii UwB, z zaciekawieniem wpatrywali się w niepozorne płyny, które zaczynały nagle świecić w ciemności, degustowali dymiące lody przygotowane w oka mgnieniu ze śmietany i ciekłego azotu. Poznali też tajemnice magicznych mikstur czarownic. – Chcieliśmy pokazać, że chemia może kojarzyć się nie tylko z zamkniętym kręgiem naukowców wykonujących skomplikowane obliczenia, ale ma również swoją zabawną, popularno-naukową twarz – mówiła dr Izabella Jastrzębska, pomysłodawca imprezy zorganizowanej przy udziale Koła Naukowego Chemików „Pozyton". **(lka)**

**Region >>** Już latem może ruszyć budowa parku historycznego

# Mielnik ogłasza przetarg na Trylogię

Gmina Mielnik poinformowała o ogłoszeniu zamówienia na budowę Stanicy Chreptiów – pierwszego etapu jedynego w Polsce Parku Historycznego Trylogia.

W ciągu najbliższych dni przetarg ten zostanie oficjalnie opublikowany w Dzienniku Urzędowym Publikacji Unii Europejskiej. Inwestycja będzie kosztowała 27 milionów złotych, ale ok. 90 proc. tej kwoty pochodzi z dotacji unijnych.

– Jeśli nie będzie żadnych komplikacji, to już w lipcu bieżącego roku będą mogły rozpocząć się prace – zapowiada Adam Tobota, wójt Mielnika. – Stanica powinna już być gotowa w 2014 roku.

Odwiedzający ją turyści będą mogli liczyć na mnóstwo atrakcji. Oprócz budynków typowych dla XVII-wiecznej Rzeczpospolitej Obojga Narodów, opisywanej w Sienkiewiczowskiej trylogii, znajdzie się tam sala interaktywna, gdzie każdy będzie mógł zobaczyć jak wygląda w strojach bohaterów „Potopu" lub „Ogniem i mieczem" oraz kino 7D, które oddziałuje na wszystkie zmysły.

Stanica to jedynie pierwszy etap budowy „Trylogii".

– Obecnie prowadzę rozmowy dotyczące przyciągnięcia tu prywatnych inwestorów – opowiada wójt Mielnika. – Podpisaliśmy już umowy partnerskie z instytucją, która w pobliskim lesie chce zbudować park linowy nawiązujący do XVII wieku.

W planach jest też stworzenie stajni, zwierzyńca oraz zaplecza hotelowego. Oczywiście w stylu XVII-wiecznym.

Park Historyczny „Trylogia" będzie jedynym takim miejscem w kraju. **(azda)**

**Gm. Sejny >>** Wydana przez wójta decyzja została uchylona

# Nie ma zgody na budowę wiatraków

Sąd uchylił decyzję gminy zezwalającą na budowę wiatraków. Inwestor, jeśli będzie montażem turbin wciąż zainteresowany, musi ponownie złożyć wniosek. Czy tak uczyni, nie wiadomo.

Jak informowaliśmy, pięć lat temu wójt sejneńskiej gminy wydał decyzję środowiskową zezwalającą na montaż dziesięciu turbin, które miały być zlokalizowane w kilku wsiach. Ich mieszkańcy byli temu przeciwni. Obawiali się bowiem, że wiatraki negatywnie wpłyną na ich zdrowie, a poza tym, obniżą wartość nieruchomości. Do grona oponentów inwestycji dołączyli też mieszkańcy sejneńskiego osiedla, którzy zostali pominięci w prowadzonym przez gminę postępowaniu administracyjnym. Tymczasem kilka wiatraków miało być ustawionych w sąsiedztwie bloków.

– Byliśmy stroną i gmina powinna zasięgnąć naszej opinii – podnosili ludzie. – A tak się nie stało.

Zaskarżyli decyzję środowiskową do SKO, a później sądów administracyjnych. WSA w Białymstoku podzielił ich argumenty i uznał, że dokument jest nieważny. Inwestor zaskarżył tę decyzję do NSA, ale ten oddalił skargę. Orzeczenie jest prawomocne. **(hel)**

**Region >>** Najmniej kobiet jest w powiecie suwalskim

# Im więcej panów, tym trudniej się rządzi

Najmniej kobiet na 100 mężczyzn przypada w Polsce w suwalskim powiecie ziemskim – takie dane publikuje serwis mojapolis.pl. – Specjalnych skutków w naszym życiu to nie powoduje – uważa jednak Tomasz Naruszewicz, wójt Bakałarzewa.

Ta wieś najbardziej przyczyniła się do wyniku całego powiatu. Bo na 100 mężczyzn przypadają tu jedynie 93 kobiety. Średnia powiatowa wyniosła natomiast 96 przedstawicielek tej płci. Zaś średnia krajowa, to 107 kobiet na 100 mężczyzn. Statystycy zauważają, że podobna sytuacja, jak na Suwalszczyźnie, ma miejsce także w innych powiatach słabo uprzemysłowionych, gdzie dominującym sektorem gospodarki jest rolnictwo. Ludzie wyjeżdżają do większych ośrodków. W przypadku powiatu suwalskiego – głównie do Suwałk. Okazuje się przy tym, że kobiety chętniej od mężczyzn opuszczają rodzinne wsie.

Wójt Naruszewicz mówi, że w zarządzaniu gminą panie spełniają ważne role – znajdują się na kierowniczych stanowiskach w gminnych jednostkach i radzie. Podobnie jest w całym powiecie suwalskim, choć główne role odgrywają mężczyźni.

Ma to swoje konsekwencje. Z badań wynika, że mężczyźni bardziej interesują się życiem publicznym i częściej patrzą władzy na ręce. W najbardziej sfeminizowanej w kraju Łodzi różnym konsultacjom poddawanych jest 42 proc. dokumentów, gdy w pow. suwalskim aż 71 proc. **(tom)**

reklama

TYSIĄCLECIA

Jest impreza?
nie ma zabawy?

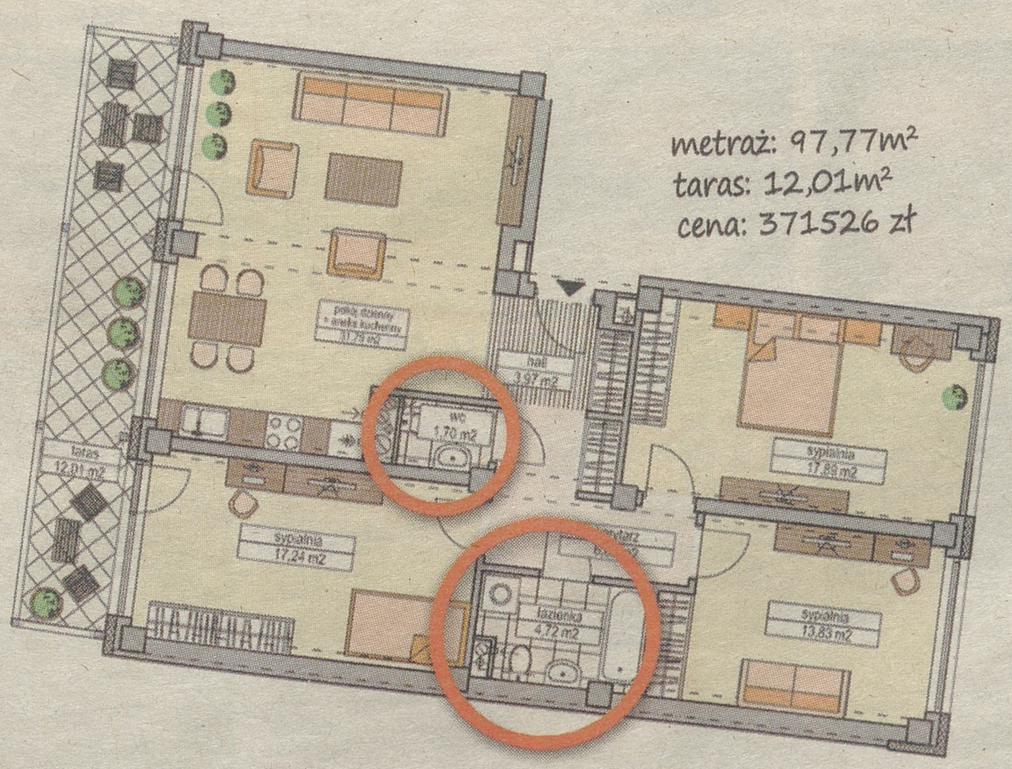


metraż: 97,77m²
taras: 12,01m²
cena: 371526 zł



a może by tak
dwie łazienki

Apartamenty Tysiąclecia
Kompleks dla wymagających

Rogowski DEVELOPMENT

Dział Sprzedaży Mieszkań: Białystok, ul. Legionowa 28/202 tel.: (85) 749 99 09 fax: (85) 749 99 02, www.rogowskidevelopment.pl

2694513w01a

**Sokółka >>** Ponad rok poprawiali estetykę miasta. Teraz przygotowują imprezę.

# Będzie piknik na powitanie wiosny

**Na ten cel Fundacja Sokólski Fundusz Lokalny otrzymała 15 tysięcy dolarów.**

**Dorota Biziuk**
sokolka@wspolczesna.pl

Pieniądze pochodziły z funduszy „V4 Community Foundation Maturity Program". Pod nazwą „V4" kryje się organizacja wspierająca rozwój funduszy lokalnych z krajów Grupy Wyszehradzkiej – Polski, Czech, Słowacji i Węgier.

Sokólski Fundusz Lokalny otrzymał dofinansowanie na realizację projektu „Kocham Sokółkę, dbam o jej estetykę", który rozpoczął się w styczniu 2012 i dobiegnie końca w połowie marca 2013 roku.

### Co może koalicja

– Zamierzenie projektu było takie, aby poprawić estetyczny wizerunek naszego miasta – powiedziała Maria Talarczyk, prezes zarządu Fundacji SFL.


D. Biziuk

**Tak było rok temu na wiosennym happeningu w centrum Sokółki. Spotkanie zorganizowano w ramach projektu „Kocham Sokółkę, dbam o jej estetykę".**

W tym celu została zawiązana koalicja, w skład której weszły m.in. spółdzielnia mieszkaniowa, wspólnoty mieszkaniowe, szkoły oraz działający w strukturach SFL Klub Stypendysty.

– Wspólnie zaprotestowaliśmy przeciwko niszczeniu mienia publicznego. Opracowaliśmy mapę najbardziej zdewastowanych miejsc w Sokółce. Potem przyszła pora na akcję sadzenia drzewek i krzewów oraz odnowienie zniszczonych elewacji. Był też konkurs na najpiękniejszą posesję i balkon – wyliczyła prezes SFL.

Rok temu uczniowie sokólskich szkół spotkali się na placu przed pomnikiem Piłsudskiego, żeby wyrazić swoje poparcie dla projektu i przewidzianych w nim założeń.

### Czas na podsumowanie

Tego, co udało się zrobić podczas trwania akcji „Kocham Sokółkę, dbam o jej estetykę", dowiedzą się uczestnicy pikniku, jaki zostanie zorganizowany 21 marca przed kinem „Sokół". Początek spotkania o godz. 12.30.

– Będzie to piknik z okazji powitania wiosny, jaki połączymy z podsumowaniem projektu. Na spotkanie zaprasza nasza fundacja oraz burmistrz Sokółki. Szykuje się ciekawe wydarzenie – dodała prezes Maria Talarczyk.

„Dzięki realizacji projektu (...) dużo się w Sokółce zmieniło, m.in. posadzono ok. 400 drzewek i krzewów, wymieniono zniszczone ławki. Nadal jednak szpecą nasze budynki niewybredne napisy i pseudograffiti. Jeśli nie jest ci obojętny wygląd miasta, przyjdź na piknik!" – czytamy w materiałach organizatorów akcji.

Fundacja SFL apeluje również do „tych, którzy czują nieodpartą chęć malowania po murach, aby swoją pasję malarską przenosili na mury wyznaczone do tego celu przez spółdzielnię mieszkaniową". Są to ściany garażu, położonego przy ul. Kolejowej w Sokółce, w pobliżu spółdzielczych bloków. ▲

**Plebiscyt >>** O laury walczy aż ćwierć tysiąca dzieci

# Zdecyduj kto wygra

Jeden głos może zdecydować o tym, która z dziewczynek uczestniczących w naszym plebiscycie zostanie Małą Miss oraz, który z chłopców otrzyma tytuł Małego Mistera 2013.

To Wy – nasi Czytelnicy – wybieracie zwycięzców. To bardzo proste wystarczy, wysłać do nas poniższy kupon z wpisanym numerem oraz imieniem i nazwiskiem kandydata/kandydatki.

Możecie też głosować nie ruszając się z domu. Wystarczy , że pod odpowiedni numer telefonu (zależny od poszczególnych kategorii wiekowych) wyślecie SMS-a z hasłem przypisanym do wybranego kandydata/kandydatki. Konkurencja jest spora, bo w zabawie bierze udział prawie 250 dzieci.

W naszym plebiscycie wybieramy dwie Małe Miss oraz dwóch Małych Misterów. Zarówno dziewczynki, jak i chłopców podzieliliśmy na dwie kategorie wiekowe: do 3 lat oraz od 4 do 7 lat. Już dziś zagłosujcie na swoich faworytów w poszczególnych kategoriach. Lista wszystkich uczestników konkursu, wraz z przyporządkowanymi hasłami i numerami, znajduje się na naszym portalu internetowym www.wspolczesna.pl w zakładce „Mała Miss, Mały Mister 2013: (na pasku po lewej stronie). Tam też znajdziecie informacje o aktualnych wynikach głosowania.

Nasi Czytelnicy już wyłonili swoich faworytów. Każda kategoria ma już swego lidera/liderkę. W kategorii „Mała Miss 2013" do 3 lat niemal od początku prowadzi Anita Turowska. Na drugim miejscu jest Oliwia Wójtowicz, na trzeciej niedawno pojawiła się Maria Głębocka. W starszej kategorii „Małej Miss" od początku głosowania prym wiedzie Natalia Bura, tuż za nią od jakiegoś czasu jest Aniela Strzymińska, na trzecim miejscu od paru dni utrzymuje się natomiast Amelia Utko.

Zaciekła rywalizacją trwa także wśród kandydatów do tytułu „Mały Mister 2013". Jednak i tu liderzy utrzymują się już od dawna. W kategorii do 3 lat prowadzi Adam Wróblewski, nie wiele mniej głosów ma jednak Bartosz Półtorak. Silna konkurencja jest o trzecie miejsce, na którym niedawno pojawił się Wojciech Krasowski. Podobnie jest w kategorii od 4 do 7 lat. Tu ciągle prowadzi Kamil Choiński. Na drugie miejsce wysunął się Jakub Łaszczewski, który na jakiś czas wypadł z pierwszej trójki. Z drugiego na trzecie „spadł" natomiast Jan Szabłowski.

Wszystko się może jeszcze zmienić. To właśnie Twój głos może przesadzić o tym, kto wygra. Na zdobywców pierwszych trzech miejsc czekają wspaniałe nagrody. Wyróżnienia otrzymają także dzieci, które znajda się w pierwszej dziesiątce. **(azda)**




**MAŁA MISS DO 3 LAT**



▲ **53. Anita Turowska**
SMS o treści **miss.53** na nr **72069**

**MAŁY MISTER DO3 LAT**



▲ **44. Adam Wróblewski**
SMS o treści **mister.44** na nr **72069**

**MAŁA MISS 4 – 7 LAT**



▲ **11. Natalia Bura**
SMS o treści **miss.11** na nr **72466**

**MAŁY MISTER 4 – 7 LAT**



▲ **6. Kamil Choiński**
SMS o treści **mister.6** na nr **72466**



▲ **60. Oliwia Wójtowicz**
SMS o treści **miss.60** na nr **72069**



▲ **28. Bartosz Półtorak**
SMS o treści **mister.28** na nr **72069**



▲ **72. Aniela Strzymińska**
SMS o treści **miss.72** na nr **72466**



▲ **19. Jakub Łaszczewski**
SMS o treści **mister.19** na nr **72466**



▲ **8. Maria Głębocka**
SMS o treści **miss.08** na nr **72069**



▲ **15. Wojciech Krasowski**
SMS o treści **mister.15** na nr **72069**



▲ **80. Amelia Utko**
SMS o treści **miss.80** na nr **72466**



▲ **39. Jan Szabłowski**
SMS o treści **mister.39** na nr **72466**

## W obiektywie

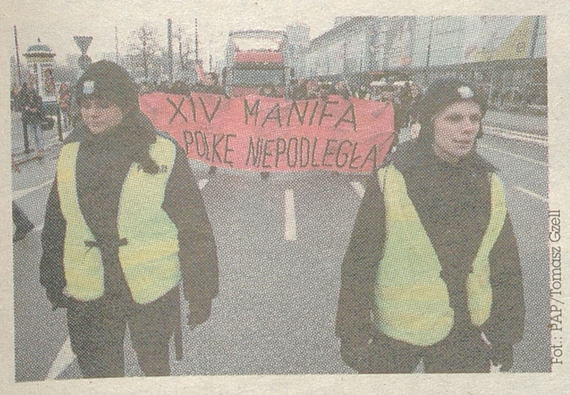


Fot. PAP/Tomasz Gzell

▲ **Warszawa >>** Hasło niedzielnej manify „O Polkę niepodległą" miało zwracać uwagę na fakt, że nasze państwo wciąż marginalizuje kobiety i ich realne potrzeby. Manifa rozpoczęła się przed Pałacem Kultury i Nauki a zakończyła przed Sejmem. Marsz poświęcony był pamięci Anny Laszuk, zmarłej w zeszłym roku dziennikarki, która co roku uczestniczyła w manifestacji. **(PAP)**

## Krótko

▲ **Kujawsko-pomorskie >>** Lekarza, który po pijanemu przyjmował pacjentów na terenie przychodni w Wąbrzeźnie, zatrzymała w niedzielę policja. Funkcjonariusze ustalają czy 42-letni medyk mógł narazić pacjentów na niebezpieczeństwo utraty zdrowia lub życia. Jak poinformował oficer prasowy policji w Wąbrzeźnie Michał Głębocki, funkcjonariusze otrzymali w południe anonimową informację, że w miejscowej przychodni jeden z przyjmujących pacjentów lekarzy jest pijany. – Doktor został przebadany na zawartość alkoholu. Jak się okazało, miał go w organizmie 0,7 promila. Będąc w tym stanie zdążył od rana przyjąć czterech pacjentów.

▲ **Warszawa >>** Serce Fryderyka Chopina, które po jego śmierci trafiło potajemnie do Polski, stało się inspiracją dla filmu „Numer czternasty, dom" holenderskiego performera i pianisty Guido van der Werve. Obraz zostanie pokazany w poniedziałek w warszawskim Centrum Sztuki Współczesnej. **(PAP)**

**Jelenia Góra >>** Jest podejrzany o podwójne zabójstwo w filharmonii

# 29-latkowi grozi dożywocie

**Zarzuty zabójstwa dwóch osób w Filharmonii Dolnośląskiej w Jeleniej Górze postawiła w sobotę prokuratura 29-letniemu Michałowi M.**

**PAP**
redakcja@wspolczesna.pl

Przesłuchanie mężczyzny rozpoczęło się ok. południa, trwało ponad sześć godzin. – W jego trakcie podejrzany częściowo przyznał się do winy, de facto przyznał się do zabicia pracownika ochrony. W trakcie przesłuchania mężczyzna złożył wyjaśnienia zasłaniając się jednak częściowo niepamięcią – poinformowała rzeczniczka prasowa jeleniogórskiej Prokuratury Okręgowej Violetta Niziołek.

Po zakończeniu przesłuchania mężczyzna wyraził zgodę na udział wizji lokalnej, która została przeprowadzona jeszcze w sobotę.

– Po jej zakończeniu prokurator udał się do sądu z wnioskiem areszt dla podejrzanego. Sąd przychylił się do wniosku prokuratury i późnym wieczorem wydał postawienie o aresztowaniu mężczyzny na 3 miesiące – dodała rzeczniczka.

Mężczyzna został zatrzymany przez policję w piątek w pociągu w Jaworznie na Górnym Śląsku. W trakcie zatrzymania był całkowicie zaskoczony i nie stawiał oporu.

W piątek rano pracownicy Filharmonii w Jeleniej Górze znaleźli w budynku dwa ciała: 27-letniej kobiety, harfistki Wiktorii J. oraz 60-letniego pracownika ochrony Pawła K. Ciała zabitych znajdowały się w różnych miejscach: mężczyzny na parterze, obok dyżurki, kobiety na piętrze, prawdopodobnie w gościnnym pokoju, w którym nocowała przed piątkowym koncertem.



Fot. PAP/Aleksander Koźmiński

**Michał M., zatrzymany w sprawie zabójstwa w Filharmonii Dolnośląskiej w Jeleniej Górze, został w sobotę doprowadzony na przesłuchanie do prokuratury**

– Z zebranych dotychczas materiałów dowodowych wynika, że nikt więcej nie brał udziału w całym zdarzeniu. Będzie to można jednak dopiero wykluczyć po przeanalizowaniu wszystkich zebranych materiałów – podkreśliła rzeczniczka.

Na poniedziałek zaplanowano sekcję zwłok obu ofiar.

– Oględziny zwłok wskazują, że prawdopodobną przyczyną śmierci kobiety było uduszenie, a mężczyzny obrażenia głowy i silny krwotok. Dopiero jednak po przeprowadzeniu sekcji zwłok możliwe będzie jednoznaczne określenie przyczyny śmierci – dodała Niziołek.

Jak dowiedziała się nieoficjalnie PAP ze źródeł zbliżonych do organów ścigania, motywem zabójstwa mogła być zemsta na pracowniku ochrony. Młoda artystka prawdopodobnie była przypadkową ofiarą. Harfistka przyjechała do Jeleniej Góry na koncert „Muzyczne pary" z muzyką m.in. Wagnera i Czajkowskiego, który miał się odbyć w piątek. W czwartek w filharmonii odbyła się próba generalna koncertu, a harfistka pozostała w budynku, korzystając z pokoju gościnnego. Zabezpieczone zostały nagrania z monitoringu.

W związku z zabójstwem w Jeleniej Górze ogłoszona została trzydniowa żałoba. **(PAP)**

**Lubuskie >>** Ewakuacja

## W domu dziecka płonęła wersalka

Aż 15 osób, w tym 12 dzieci ewakuowano z filii Domu Dziecka w Świebodzinie. Przyczyną był pożar wersalki w jednym z pomieszczeń. Nikomu nic się nie stało.

Jak powiedział PAP kierownik Powiatowego Centrum Zarządzania Kryzysowego w Świebodzinie Piotr Krzywy, wychowawczyni widząc dym natychmiast zareagowała i wyprowadziła dzieci w wieku od 7 do 16 lat z budynku.

– Na razie nie wiemy, co było przyczyną pożaru. Wersalka zapaliła się w pomieszczeniu, w którym nie było wychowanków. Dochodzenie mające ustalić przyczynę pojawienia się ognia prowadzi już policja – dodał Krzywy. **(PAP)**

**Mazowieckie >>** Bus z młodymi tancerzami z Warszawy uderzył w filar wiaduktu

## Na miejscu zginęła 12-latka. W szpitalu zmarła 15-latka.

Wczoraj w szpitalu w Płocku zmarła 15-letnia dziewczynka ciężko ranna w wypadku busa, do którego doszło w sobotę pod Sierpcem. To druga śmiertelna ofiara tego zdarzenia. Na miejscu zginęła 12-letnia dziewczynka. Do szpitala w Płocku trafiło sześcioro dzieci. Obecnie przebywa w nim jeszcze jedna dziewczynka. Czworo innych dzieci wcześniej wypisano do domu.

– 15-letnia dziewczynka zmarła w niedzielę nad ranem – mówi Rafał Sułecki z zespołu prasowego mazowieckiej komendy policji w Radomiu. – Trafiła tam w stanie ciężkim.

Do wypadku busa przewożącego 18 dzieci doszło na drodze krajowej nr 10 Toruń – Warszawa. Ze wstępnych ustaleń policji wynika, że kierowca busa iveco na łuku drogi z nieustalonych na razie przyczyn stracił panowanie nad pojazdem, zjechał na pobocze i uderzył w filar podstawy wiaduktu. Busem podróżowało 20 osób, w tym kierowca, opiekunka i 18 dziewczynek w wieku 12-15 lat. Należały do grupy tanecznej z Warszawy, jechały na występy do Bydgoszczy. Bus, którego właścicielem jest przewoźnik z Wyszkowa, był rejestrowany i przystosowany do przewozu właśnie 20 osób. Po wypadku kierowca został przesłuchany przez policję. Był trzeźwy. **(PAP)**

reklama

Raiffeisen POLBANK

ODSETKI 0%

WEŹ KREDYT GOTÓWKOWY BEZ ODSETEK
- oprocentowanie 0%
- jednorazowa prowizja 9%
- bez zaświadczeń do 5 000 PLN

Zapraszamy do placówek w:
Augustowie, Białymstoku, Ełku, Łomży, Suwałkach.

801 822 100*
22 3822 100
raiffeisenpolbank.com

Na poważnie o pieniądzach

Rzeczywista roczna stopa oprocentowania Kredytu na Miarę – spłacanego w 12 równych ratach miesięcznych, którego całkowita kwota wynosi 5 000 PLN i obejmuję wartość finansowanej kredytem prowizji w wysokości 9%, tj. 450 PLN, z uwzględnieniem oprocentowania nominalnego w wysokości 0%, wynosi 19,23%. Miesięczna rata Kredytu na Miarę równa jest 416,67 PLN, a całkowita kwota do zapłaty przez konsumenta to 5 000 PLN. Informacje zostały podane na podstawie reprezentatywnego przykładu.
* Koszt połączenia według taryfy operatora.

A1Z1613mk

## Krótko

▲ **Wielka Brytania.** Szkocki oddział brytyjskiej agencji dbającej o standardy żywności FSA (Food Standards Authority) zbadał 129 hinduskich restauracji. W 46 przebadanych restauracji wykryto wołowinę w produktach oferowanych jako baranina, z czego w 33 w ogóle nie było baraniny, a w 13 oba rodzaje mięs były wymieszane – donosi szkocki tabloid „Sunday Mail".

▲ **Niemcy.** Osiem osób poniosło śmierć w pożarze zespołu budynków w nocy z soboty na niedzielę w Backnang pod Stuttgartem. Ofiarami są kobieta i siedmioro tureckich dzieci – podała policja. Przyczyną tragicznego pożaru był prawdopodobnie niesprawny piec – wynika ze wstępnych ustaleń policji. Dzieci, które zginęły w pożarze, miały od sześciu miesięcy do 16 lat. Wszystkie należały do jednej rodziny – podała agencja DPA.

▲ **Hiszpania.** Dziesiątki tysięcy ludzi przeszły w niedzielę ulicami Madrytu i 60 innych miast, by zaprotestować przeciwko olbrzymiemu bezrobociu, spowodowanemu zdaniem demonstrantów niewłaściwą polityką gospodarczą rządu. Oburzenie manifestantów budzą też skandale korupcyjne, w tym jeden dotyczący rodziny królewskiej. **(PAP)**

**Watykan >>** Oto szczegółowy harmonogram konklawe

# Wybór już jutro

**Konklawe rozpocznie się we wtorek 12 marca ok. godz. 16.45 – poinformował w sobotę ksiądz Federico Lombardi.**

**PAP**
redakcja@wspolczesna.pl

Lombardi, rzecznik Watykanu, przedstawił program uroczystości i procedur związanych z wyborem papieża. Dym nad Kaplicą Sykstyńską pojawi się dwa razy dziennie.

O godz. 16.30 we wtorek rozpocznie się procesja 115 kardynałów elektorów, którzy przejdą z Kaplicy Paulińskiej Pałacu Apostolskiego do Kaplicy Sykstyńskiej. Po przybyciu do miejsca wyboru papieża purpuraci złożą przysięgę. Nastąpi to około godz. 16.45. Po tym obrzędzie Mistrz Papieskich Ceremonii Liturgicznych wyda polecenie extra omnes, po którym wszyscy, którzy nie biorą udziału w konklawe, opuszczą Kaplicę Sykstyńską. Jej drzwi zostaną zamknięte.

Wcześniej, o godz. 10 w Bazylice św. Piotra kardynałowie zgromadzą się na mszy pro eligendo Papa, czyli w intencji wyboru papieża. Przewodniczyć jej będzie dziekan Kolegium Kardynalskiego kard. Angelo Sodano.

Ksiądz Lombardi wyjaśnił, że czarnego dymu, obwieszczającego brak wyboru papieża, bądź wreszcie białego, oznaczającego jego elekcję, należy spodziewać się po południowej inauguracji konklawe we wtorek i tylko jednym wtedy głosowaniu około godziny 19. W następnych dniach odbywać się będą po dwa głosowania zarówno rano, jak i po południu. Gdyby wyboru dokonano już w pierwszym, to biały dym pojawi się rano między godz. 10.30 a 11 albo po południu między 17.30-18. Dym po drugim z głosowań widać będzie albo około południa albo ok. godz. 19.

Watykański rzecznik przedstawił następnie szczegółowy harmonogram godzinowy w dniach konklawe. W pierwszym dniu kardynałowie opuszczą Kaplicę Sykstyńską około 19.30. Pół godziny później zasiądą do kolacji w Domu Świętej Marty.

Począwszy od środy 13 marca elektorzy będą jeść śniadanie w godzinach 6.30-7.30. Po nim o godz. 8.15 będą się zbierać na mszy w Kaplicy Paulińskiej. Od godz. 9.30 do 12.30 przebywać będą w Kaplicy Sykstyńskiej. Po obiedzie i odpoczynku wrócą do niej o godz. 16. Popołudniowa sesja kończyć się będzie modlitwą przed godz. 19.30.

Gdy dziennikarze pytali rzecznika Watykanu, czy dym będzie miał wyraźny kolor i czy nie powtórzą się kłopoty z ustaleniem jego barwy, tak jak było przed ośmioma laty, ksiądz Lombardi zauważył żartobliwie: – Ale także na tym polega piękno tego wydarzenia, stan niepewności stanowi część takich chwil.

Dodał jednak, że dym biały „będzie na pewno biały". ▲



Fot.: PAP/EPA

**Kaplica Sykstyńska jest już gotowa na przyjęcie kardynałów**

promocja

Najtańszy metr w mieście
ul. Kujawska, osiedle Skorupy!




Prawdziwa okazja! Nie zwlekaj. Zadzwoń pod numer: 695 308 983
lub pisz na adres: wioleta.wilinska@mediaregionalne.pl

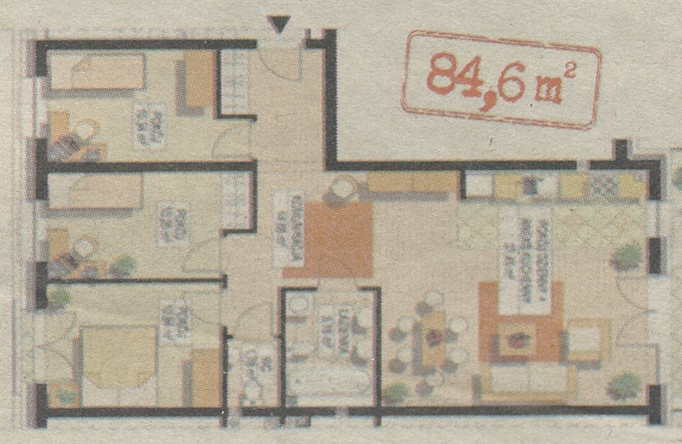


- stan deweloperski
- 4 pokoje
- duży taras
- salon otwarty na kuchnię
- 2 łazienki
- własny garaż 17 mkw. - 20 000
- czynsz 350zł
- parter

Patron medialny: regiodom.pl

**Litwa >>** Propozycje naszych rodaków wywołały kontrowersje

# Polacy chcą zakazu aborcji i obowiązkowej religii w szkole

Akcja Wyborcza Polaków na Litwie zarejestrowała w Sejmie poprawkę do ustawy o oświacie, przewidującą obowiązkowe nauczanie religii w szkołach, i projekt ustawy o ochronie życia poczętego – powiedział w niedzielę przewodniczący AWPL Waldemar Tomaszewski.

Europoseł przypomniał, że partnerzy koalicyjni o poglądach centrolewicowych: socjaldemokraci, Partia Pracy i ugrupowanie Porządek i Sprawiedliwość – zgodzili się nie blokować projektów w pierwszym stadium, co oznacza, że „każdy poseł może głosować w tych kwestiach zgodnie z własnym sumieniem".

Propozycja obowiązkowego nauczania religii w szkołach dla uczniów do 14. roku życia wywołała dyskusje w społeczeństwie, krytykuje ją nawet przewodniczący Konferencji Episkopatu Litwy, arcybiskup kowieński Sigitas Tamkeviczius, który popiera obecnie obowiązującą w litewskich szkołach zasadę wyboru między religią a etyką.

Kontrowersje w społeczeństwie wywołuje też zgłoszony przez AWPL projekt o ochronie życia poczętego. Projekt zakłada, że ciąża mogłaby być przerwana do 12. tygodnia, ale jedynie w przypadku, gdy kobieta padła ofiarą gwałtu.

Obecnie na Litwie aborcja jest dozwolona do 12. tygodnia bez żadnych zastrzeżeń. Każdego roku na Litwie na aborcję decyduje się około 10 tys. kobiet.

Gdyby Litwa przyjęła ustawę o ochronie życia poczętego, byłaby czwartym państwem po Polsce, Irlandii i Malcie, które wprowadziły zakaz aborcji. **(PAP)**

promocja

EKSTRA MAGAZYN
TYLKO DLA WYMAGAJĄCYCH

SPRAWDŹ NAJCIEKAWSZE ARTYKUŁY Z MEDIÓW REGIONALNYCH

WWW.EKSTRAMAGAZYN.PL

Magazyn dostępny dla użytkowników Piano.



mecenas wiedzy

## Promujemy tych, którzy pomagają

Obecnie naszą kampanię wspiera ponad 230 firm. Fundują szkołom pakiety prenumeraty naszych wydawnictw. Liczba ta się zmienia, bo pakiety są wykupowane na różny okres i jedni przedsiębiorcy do nas dołączają, a inni kończą współpracę.
W podziękowaniu za ten rodzaj aktywności nazwa firmy – Mecenasa Wiedzy – jest wymieniona na stronach internetowych kampanii – www.wspolczesna.pl/wiem i www.poranny.pl/wiem. Informacja o Mecenasie Wiedzy wyeksponowana jest również w szkole, której fundator opłacił prenumeratę, przekazywana jest uczniom i ich rodzicom oraz publikowana na stronie internetowej szkoły.
Kampania promowana jest na antenie Radia Białystok oraz w Telewizji Polskiej, Oddział w Białymstoku.
Pełną listę firm – Mecenasów Wiedzy publikujemy w każdy piątek w magazynowych wydaniach naszej gazety. **(peż)**

**Mecenas Wiedzy >>** Firma państwa Kurstaków pomaga Zakładowi Doskonalenia Zawodowego

# Oczy otwarte na świat

**Maryla Pawlak-Żalikowska**
maryla.zalikowska@mediaregionalne.pl

Pięć.. dziesięć... piętnaście... dwadzieścia... lata lecą, a przy ulicy Suraskiej 6 w Białymstoku ciągle jest Zakład Optyczny Krystyny i Tadeusza Kurstaków. Kolejne pokolenie przychodzi tu dobrać szkła korekcyjne do opraw, kupić okulary przeciwsłoneczne czy soczewki. Zmieniają się marki, technologie i wzory – niezmienne pozostaje przyzwyczajenie właścicieli firmy do perfekcjonizmu.

– Firmę optyczną prowadzę już od 25 lat – uśmiecha się Krystyna Kurstak. Założyliśmy ją razem z mężem, który ma ponad 40-letnie doświadczenie w branży!

Państwo Kurstakowie oboje mają tytuły mistrza-optyka.

Pani Krystyna podkreśla, że – jak w każdej branży, gdy nie chce się zostać w tyle za konkurencją – dzięki uczestnictwu w kursach i szkoleniach związanych ze świadomie wybranym przez nią i męża zawodem uzyskali wiele certyfikatów i dyplomów potwierdzających nieustanny rozwój ich wiedzy i umiejętności: – Zaufanie i przywiązanie klientów udało się nam zdobyć i utrzymać przez lata dzięki indywidualnemu podejściu do każdego z nich, a przede wszystkim dzięki jakości usług, które świadczymy.

W zakładzie przy ul Suraskiej wszelkie zlecenia z użyciem wszelkich rodzajów soczewek okularowych (mineralne, piankowe, jednoogniskowe, dwuogniskowe, progresywne) do różnych rodzajów opraw (pełne, półpełne, patenty) realizowane są osobiście przez kadrę firmy.

– To zespół o bardzo wysokich kwalifikacjach – podkreśla Krystyna Kurstak. – I to właśnie dzięki osobistemu zaangażowaniu jesteśmy pewni, że wykonywane przez nas prace są estetyczne, trwałe, ale przede wszystkim precyzyjne odzwierciedlają zlecenia lekarzy okulistów.

Zakład świadczy też takie usługi, jak drobne naprawy, konserwacja czy zgrzewanie opraw uszkodzonych. Ma świetny i ciągle unowocześniany sprzęt renomowanej w branży firmy Veeco.

– Jestem przykładem tego, że jeśli będziemy systematycznie i z uporem dążyć do wyznaczonego sobie celu, nawet napotykając po drodze wiele kłopotów, to uda się nam go zrealizować – zapewnia pani Krystyna. – Wymaga to oczywiście zdobycia wiedzy teoretycznej, połączenia jej z praktyką, ciągłego doskonalenia, podążania za nowinkami. Takie nastawienie warto mieć w sobie już na starcie w dorosłe życie.

– Potem, w prowadzeniu własnego biznesu często potrzebny jest łut szczęścia, ale przede wszystkim trzeba mieć oczy i uszy otwarte, aby czerpać zewsząd informacje. W tym z prasy lokalnej – dodaje pani Krystyna wyjaśniając tym samym, czemu jej firma włączyła się w naszą kampanię „Czytam, więc wiem". – Bo wiele zjawisk społecznych, ekonomicznych czy naukowych może być inspiracją do podjęcia działań w życiu zawodowym lub ułatwieniem w przejściu przez przeszkody, które się w nim pojawią.

Firma państwa Kurstaków ufundowała prenumeratę naszych wydawnictw (aż do końca tego roku szkolnego) Zakładowi Doskonalenia Zawodowego w Białymstoku. Dlaczego?

– Szkoła ta jest mi w pewnym sensie bliska: większość absolwentów ZDZ będzie zapewne świadczyła usługi na rzecz innych ludzi, a ja robię to przez całe moje zawodowe życia – wyjaśnia pani optyk.

W ofercie firmy znajdują się zarówno okulary korekcyjne, jak i przeciwsłoneczne, a także akcesoria, czyli etui, ściereczki, preparaty do czyszczenia, soczewki kontaktowe (renomowanej marki Carl Zeiss) wraz z płynami do ich pielęgnacji, jak i inne elementy tzw. galanterii oftalmicznej (np. sznurki, silikonki, rzemyki do okularów). Warto też dodać, że oferowane przez zakład oprawy i okulary przeciwsłoneczne podążają za najbardziej wyrafinowanymi gustami i trendami. Na klientów czekają marki Bergman, Binokl, Cube, Air Force czy Elegance, ale także oprawy dla małych dzieci z Mira Flex i propozycje kreatorów Swarowskiego, Valentino czy Pierre Cardin.

promocja




KAMPANIA SPOŁECZNA
czytam, więc wiem

ORGANIZATORZY:
kurier Poranny
Gazeta Współczesna

PATRONI HONOROWI:
Wojewoda Podlaski
Podlaski Kurator Oświaty

PATRONI MEDIALNI:
pap Nauka w Polsce www.naukawpolsce.pap.pl
TVP Białystok
Polskie Radio Białystok

# Wyjaśniamy, jak potrącić ulgę za dzieci i oddać organizacji swój 1 procent

**PODATKI** (cz. III) W tym roku po raz ostatni skorzystamy z odliczenia na dzieci na starych zasadach. Wyjaśniamy, jakie obowiązują. Nic nie zmieni się za to w jednym procencie podatku. Warto go przekazać, bo to bardzo proste.

Ulga na dzieci to hit ostatnich lat. Tylko w poprzednich rozliczeniach skorzystało z niej ponad 4 mln podatników, a do ich kieszeni trafiło przeszło 5,7 mld zł! Rządzący uznali, że to za dużo i postanowili pomajstrować przy uldze. W rezultacie pożegnają się z nią między innymi rodzice z jednym dzieckiem, których łączny dochód przekracza 112 tys. zł rocznie. Nic nie zmieni się dla rodziców, którzy mogą tylko pomarzyć o takich zarobkach. Za to zyskają rodziny z trojgiem i więcej dziećmi - dla nich odliczenie będzie wyższe.

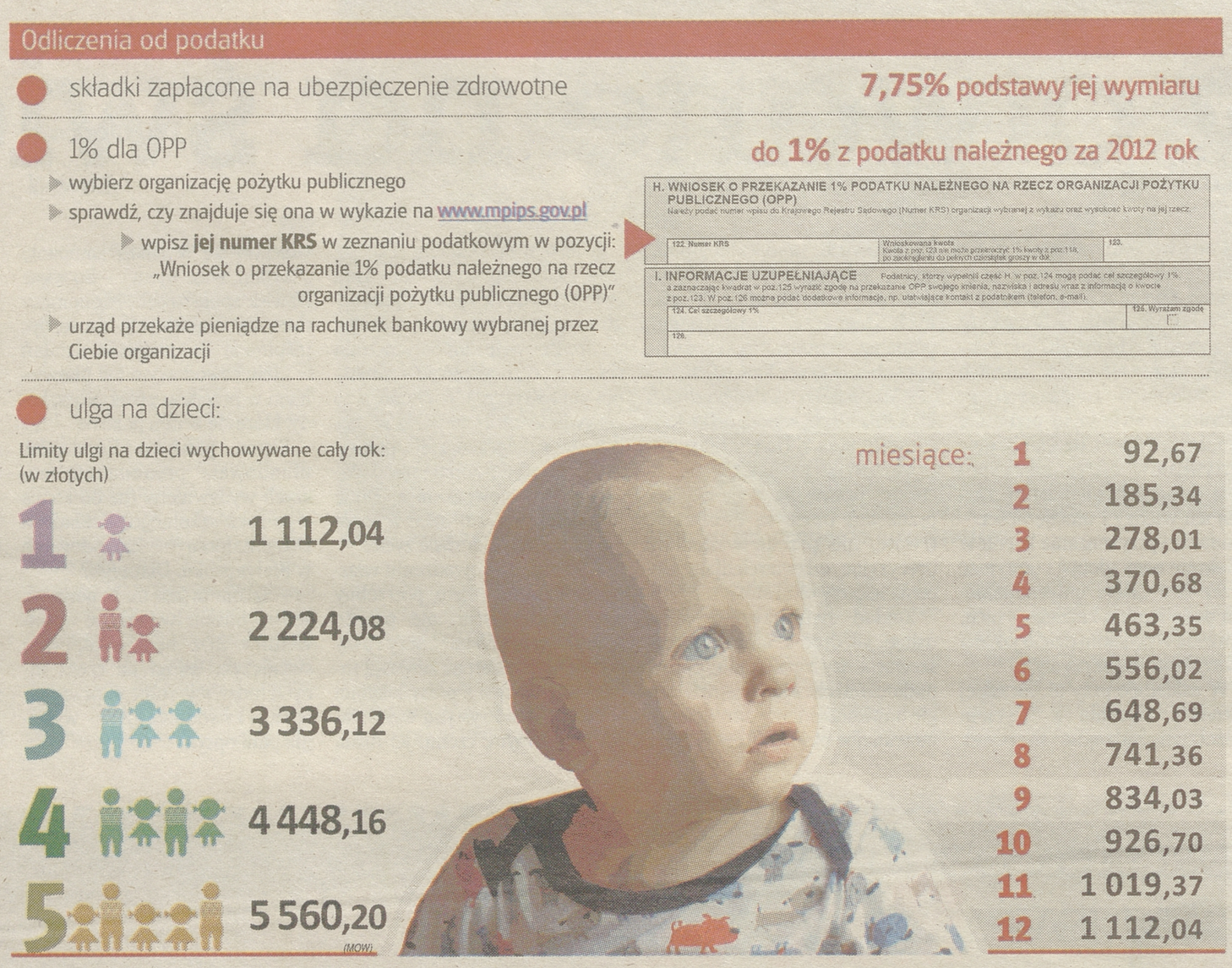


## DLA KOGO TA ULGA

W rozliczeniach za 2012 rok mogą z niej skorzystać:

- rodzice biologiczni i ci, którzy przysposobili dziecko (adopcja pełna lub niepełna);
- opiekunowie prawni;
- rodziny zastępcze.

**UWAGA**

**Jest tylko jeden warunek: w ubiegłym roku musieli uzyskiwać dochody opodatkowane według skali 18 i 32 proc., czyli teraz rozliczają się na PIT-37 lub PIT-36.**

Ulgę odliczą sobie też rodzice, którzy nie są małżeństwem lub są po rozwodzie lub w separacji. Odliczenie przysługuje temu rodzicowi, u którego dzieci faktycznie zamieszkują. Jeżeli jednak przez część roku przebywają u każdego z rodziców, wówczas mogą sobie odliczyć iloczyn liczby miesięcy faktycznego pobytu dzieci i 1/12 kwoty ulgi.

**Przykład:** Nowakowie są po rozwodzie. Ich córka przez 10 miesięcy w roku mieszka z mamą, a na dwa miesiące wakacji przeprowadza się do taty. Zatem pani Nowak może odliczyć sobie 10 x 92,67, czyli 926,70 zł. Pan Nowak - 2 x 92,67, czyli 185,34 zł.

## ZA KOGO ODLICZYMY

Ulgę dostaniemy na dzieci: • niepełnoletnie • niepełnosprawne (bez względu na wiek, jeżeli otrzymują zasiłek lub dodatek pielęgnacyjny lub rentę socjalną) • pełnoletnie do 25. roku życia. Dotyczy również tych, które nadal się uczą lub studiują (także za granicą), a w 2012 roku nie zarobiły więcej niż 3.089 zł.

Zdarza się też, że pełnoletnie dzieci kończą dany etap nauki w trakcie roku. Co wtedy? Otóż w przypadku:

- uczniów kontynuujących naukę w szkole - ulga przysługuje za wszystkie miesiące roku podatkowego;
- maturzysty, który nie kontynuuje nauki - także za miesiące wakacyjne;
- maturzysty, który podejmuje naukę w szkole wyższej - za wszystkie miesiące roku;
- studentów kształcących się w dwóch etapach: studia licencjackie i magisterskie - za wszystkie miesiące roku w sytuacji, gdy student po zdaniu egzaminu został zakwalifikowany na studia magisterskie. Jeżeli jednak studia nie są kontynuowane lub występuje przerwa, na przykład żak nie od razu podejmuje ich kolejny etap, to ulga przysługuje tylko za miesiące nauki (włącznie z tym, w którym został złożony egzamin dyplomowy).

**UWAGA**

**Rodzice nie skorzystają z ulgi poczynając od miesiąca kalendarzowego, w którym dziecko wstąpiło w związek małżeński.**

## ILE ODLICZYMY

Za każdy miesiąc wychowywania dziecka, na które przysługuje ulga rodzice odliczą sobie 92,67 zł. W sumie 1.112,04 zł rocznie.

**ZAPAMIĘTAJ**

**Limit ulgi dotyczy łącznie obojga rodziców. Kwotę tę mogą potrącić od swojego podatku w częściach równych lub w dowolnie ustalonej proporcji.**

**Przykład nr 1:** Malinowscy wychowują córkę, która w lipcu obroniła pracę licencjacką i od października kontynuowała naukę na studiach magisterskich. Pracowała podczas wakacji i zarobiła 2.600 zł. Ponieważ wciąż się uczy, a jej zarobki były niższe od 3.089 zł, rodzice odliczą ulgę w pełnej wysokości - 1.112,04 zł. Kwotę tę może potrącić od swojego podatku jeden z nich lub mogą się nią podzielić i każdy odliczy swoją część.

**Przykład nr 2:** Kowalscy wychowują dwoje dzieci. Starszy synek kończy w tym roku pięć lat, a w maju ubiegłego roku urodziła się im córeczka. Za synka odliczą 12 x 92,67, czyli 1.112,04 zł. Za córeczkę - 8 x 92,67, czyli 741,36. Razem 1.853,40 zł.

Odliczenia dokonuje się w rocznym zeznaniu podatkowym, podając w załączniku PIT/0 liczbę dzieci i ich numery PESEL, a w przypadku braku tych numerów - imiona, nazwiska i daty urodzenia.

## DOKUMENTY

Korzystając z tej ulgi, nie musimy załączać do zeznania rocznego żadnych dokumentów potwierdzających fakt posiadania dziecka. Ale fiskus może czasem poprosić o przedstawienie na przykład odpisu aktu urodzenia dziecka czy zaświadczenia, że pełnoletnie uczęszcza do szkoły.

## DARUJEMY NA POŻYTEK

1. Rozliczając się za 2012 rok, nadal możemy uszczknąć 1 procent z podatku należnego fiskusowi i przekazać go wybranej przez nas organizacji. Wystarczy, że w urzędzie skarbowym złożymy zeznanie roczne w ustawowym terminie - czyli do 30 kwietnia.

2. Organizacja, którą chcemy obdarować musi figurować w wykazie organizacji uprawnionych do otrzymania 1 proc. podatku. Prowadzi go minister pracy i polityki społecznej. Ma formę elektroniczną i od 15 grudnia 2012 roku jest dostępny na stronie internetowej Biuletynu Informacji Publicznej www.mpips.gov.pl O wykaz możemy też pytać w skarbówce.

3. Swój 1 proc. mogą przekazać też emeryci i renciści. Muszą jednak samodzielnie złożyć PIT, nawet gdy nie chcą skorzystać z innych podatkowych ulg.

4. W zeznaniach podatkowych znajduje się pozycja: „Wniosek o przekazanie 1% podatku należnego na rzecz organizacji pożytku publicznego (OPP)", gdzie musimy podać numer wpisu do Krajowego Rejestru Sądowego wybranej organizacji oraz kwotę, która ma do niej trafić.

5. Kwota, którą chcemy podarować organizacji nie może przekroczyć 1 procenta z tzw. podatku należnego. Podczas obliczeń zaokrąglamy ją do pełnych dziesiątek groszy w dół.

**Przykład:** gdy jeden procent wynosi 33,43 zł należy przekazać 33,40 zł. Gdy 33,49 zł, przekazujemy 33,40 zł.

6. Nie musimy już znać i podawać w zeznaniu rachunku bankowego organizacji. Przekazaniem pieniędzy na jej konto zajmą się bowiem urzędnicy.

7. W jednym zeznaniu podatkowym lub też w jego korekcie możemy wskazać tylko jedną organizację.

**WAŻNE**

**Jeżeli składamy więcej zeznań, na przykład PIT-37, PIT-38, w każdym z nich mamy prawo wskazać innego obdarowanego.**

8. W zeznaniu możemy, ale nie musimy, podać dodatkowo informacje, które mogą mieć wpływ na rozdysponowanie pieniędzy z naszego 1 procenta. Jest to tzw. cel szczegółowy, a pozycja przeznaczona do jego wpisania znajduje się w bloku „Informacje uzupełniające". Urzędnicy prześlą naszą sugestię organizacji we wrześniu, jako uszczegółowienie przekazanej kwoty. Jednak ostateczną decyzję o tym, na jaki cel trafią nasze pieniądze podejmuje sama organizacja. Poza tym możemy wyrazić zgodę na ujawnienie naszych danych obdarowanemu. Wystarczy, że w zeznaniu zaznaczymy kwadrat „Wyrażam zgodę" w bloku „Informacje uzupełniające".

9. Urzędnicy przekazują organizacjom pieniądze od maja do lipca.

**Beata Busz**

GAZETA WSPÓŁCZESNA
WSPOLCZESNA.pl

# PIT 2012. Sprawdź, jak złożyć zeznanie podatkowe bez błędów i wygodnie

**PODATKI** (cz. IV) Chcesz złożyć zeznanie roczne bez wychodzenia z domu i pomyłki? Wyślij je przez internet. Trafi prosto do Twojej skarbówki. Gdy jesteś tradycjonalistą, wciąż możesz złożyć PIT osobiście lub przesłać pocztą.

W tym roku padł rekord. Resort finansów ogłosił, że tylko w styczniu siecią przeszło ponad 2 miliony e-deklaracji! To dwa razy tyle, co w tym samym czasie w 2012 roku. Dla porównania: pięć lat temu w styczniu, kiedy system dopiero raczkował, internetem wysłano niecałe 500 zeznań. Ten wzrost to z jednej strony efekt rosnącego wachlarza formularzy, które możemy przesłać drogą elektroniczną. Z drugiej jednak sygnał, że coraz więcej osób oswaja się z tą metodą wyspowiadania się przed fiskusem. Bo jest to naprawdę proste.

Sprawdź, jak to zrobić krok po kroku.

## TAK TO ZROBISZ

1. Aby wypełnić formularz w internecie, musimy mieć pod ręką:

- PESEL - jeśli nie prowadzimy działalności gospodarczej;
- NIP - jeżeli prowadzimy działalność gospodarczą albo jesteśmy zarejestrowanym podatnikiem VAT, albo też płatnikiem składek na ubezpieczenia społeczne lub zdrowotne za zatrudnionego pracownika;
- kwotę przychodu wykazaną w zeznaniu za 2011 rok - będziemy musieli ją wpisać, ma to zabezpieczyć autentyczność składanego przez nas zeznania.

2. Dalej jest łatwo: wchodzimy na stronę www.e-deklaracje.gov.pl

I mamy już pierwszy krok za sobą. Potem wystarczy już tylko kilka ruchów (patrz ilustracja).

3. Kiedy do formularza interaktywnego uważnie wpiszemy wszystkie dane, wyręczy nas w rachunkach i sam skontroluje, czy nie przekraczamy limitów ulg. Można też zapisać jego kopię roboczą. Dzięki temu będziemy mogli wrócić do wypełniania PIT w dowolnej chwili bez konieczności rozpoczynania wszystkiego od nowa.

4. Zeznanie przez internet można też przesłać wspólnie z małżonkiem. Nie trzeba już składać w urzędzie skarbowym pełnomocnictwa jednego z nich.

### PIT przez internet

wejdź na stronę

`http://www.e-deklaracje.gov.pl`

pobierz z zakładki „Do pobrania"




wymagania:
- aplikacja e-Deklaracje Detskop
- program Adobe Reader
- wtyczka Adobe Flash Player

aplikacja TYLKO dla dokumentów bez podpisu kwalifikowanego, umożliwiająca wysyłanie zeznań/deklaracji:
**PIT-16 PIT-16** (zmiany) **PIT-16A PIT-19A PIT-28 PIT-36 PIT-36L PIT-37 PIT-38 PIT-39 PCC-3 VAT-7 VAT-7D VAT-7K**
bez podpisu kwalifikowanego

lub właściwy formularz

**PIT-28 PIT-36 PIT-36L PIT-37 PIT-38 PIT-39 PIT-16A PIT-19A**
przeznaczony dla dokumentów z podpisem kwalifikowanym lub bez podpisu kwalifikowanego

wymagania:
- program Adobe Reader 8.1.4 lub nowsze
- wtyczka (plug-in) niezbędna przy składaniu dokumentów bezpośrednio z formularzy interaktywnych (do pobrania na stronie)

wypełnij podświetlone pola na formularzu

pamiętaj, aby podpisując go **wpisać przychód wykazany w zeznaniu rocznym za 2011 rok**

naciśnij przycisk

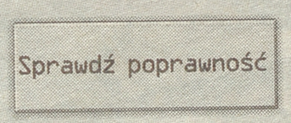


gdy wypełnisz i sprawdzisz formularz naciśnij:

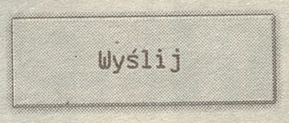


pobierz i zachowaj Urzędowe Poświadczenie Odbioru (UPO)

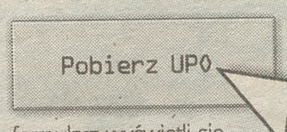


formularz wyświetli się w nowym oknie

(MOW)

**ZAPAMIĘTAJ**

**Gdy wypełnimy i wyślemy zeznanie, pobierzmy i zachowajmy Urzędowe Poświadczenie Odbioru (tzw. UPO). Jest ono dowodem traktowanym na równi z dowodem nadania listu poleconego czy też z potwierdzeniem złożenia PIT w urzędzie skarbowym. Zawiera między innymi datę przyjęcia zeznania przez system e-deklaracje.**

## TRADYCYJNA DROGA

Zeznanie roczne nadal też można:

- zanieść do urzędu skarbowego, gdzie otrzymamy potwierdzenie jego złożenia;
- nadać listem poleconym - wówczas mamy pewność, że dotrze do urzędu skarbowego;
- wrzucić do „urzędomatu", który również wyda potwierdzenie przyjęcia dokumentu.

## STRZEŻ SIĘ TYCH BŁĘDÓW

Urzędnicy, którzy wnikliwie przyglądają się naszym zeznaniom, wytykają nam co roku te same pomyłki. Co robimy źle?

- Często zapominamy o wpisaniu w formularz swojego numeru PESEL, a urząd nie może nas zidentyfikować.
- Wybieramy stare formularze,. tymczasem druki się zmieniają.
- Zapominamy o rubryce zawierającej pytanie o cel złożenia zeznania, w której wystarczy tylko postawić krzyżyk. Jeżeli składamy pierwsze zeznanie, zaznaczamy kratkę „złożenie zeznania". Jeżeli w złożonym PIT znajdziemy błędy, składamy go jeszcze raz i odhaczamy kwadrat „korekta zeznania".

* Pomijamy dochody, podczas gdy w zeznaniu trzeba wykazać zarobki ze wszystkich źródeł.

**WAŻNE**

**Urzędnik może to wykryć na etapie wstępnej weryfikacji zeznania, która dokonywana jest w oparciu o informacje już znajdujące się w urzędzie, na przykład w PIT-11 od pracodawców.**

- le ustalamy dochód, zapominając, że jest to różnica pomiędzy przychodem, a kosztami uzyskania przychodu. Często mylimy się w tym odejmowaniu, a podatek wyliczony od nieprawidłowego dochodu też jest błędny.
- Zapominamy o kwocie wolnej od podatku. Mylimy się w ten sposób na swoją niekorzyść, bo podatek obliczony bez tej kwoty jest wyższy.
- Nie zaokrąglamy lub źle zaokrąglamy podatek. Nie pamiętamy, że końcówki wynoszące mniej niż 50 groszy musimy pominąć, a 50 i więcej groszy podwyższamy do pełnych złotych.
- Pomijamy składki na ubezpieczenia społeczne i zdrowotne, a jeśli ich nie wpiszemy, to podatek do zapłaty będzie wyższy.
- Przekraczamy limity ulg.
- Zapominamy, że korzystając z ulg, musimy wypełnić załącznik PIT/O.
- Nieuważnie przenosimy dane na przykład z PIT-11 czy z załącznika do zeznania głównego.
- Zapominamy o podpisaniu zeznania, a bez podpisu jest ono nieważne!

## TU CI POMOGĄ

Jeżeli mamy jakieś wątpliwości dotyczące wypełniania PIT, możemy je rozwiać dzwoniąc do Krajowej Informacji Podatkowej:

- z telefonu stacjonarnego na numer 801 055 055;
- z telefonu komórkowego na numer 22 330 03 30.

Na Twoje pytania czekają od poniedziałku do piątku, od 7.00-18.00

## POMYŁKI POPRAW

1. Jeżeli jednak nie ustrzeżemy się pomyłek w zeznaniu, nie bójmy się je poprawić. Lepiej zróbmy to, zanim urzędnicy dostrzegą błąd.

2. Korektę składamy na takim samym formularzu, co zeznanie roczne. Tylko, że w rubryce „cel złożenia zeznania" zaznaczamy kwadrat „korekta zeznania".

3. Korektę zeznania rocznego można również złożyć przez internet.

4. Jeżeli to urzędnik pierwszy zauważy pomyłkę, a będą to niewielkie błędy rachunkowe lub na przykład nieprawidłowe zaokrąglenia, wówczas sam może je skorygować na kserokopii złożonego przez nas zeznania.

5. Uwierzytelniona kopia zostanie nam przesłana do akceptacji. Mamy 14 dni od jej doręczenia na ewentualne wniesienie sprzeciwu. W praktyce urzędnicy przy drobnych pomyłkach wzywają podatników do urzędu, by przy nich poprawili swój PIT.

## PIENIĄDZE DO ZWROTU

1. Jeżeli w złożonym zeznaniu wyjdzie nam nadpłata podatku, wówczas fiskus ma góra trzy miesiące na oddanie nam pieniędzy.

**WAŻNE**

**Gdy mamy zaległości podatkowe lub jakiś niezapłacony mandat, nadpłata zostanie z urzędu zaliczona na poczet tych zaległości.**

2. Jeżeli jednak złożymy korektę, termin do zwrotu liczony jest od daty zmiany zeznania.

3. Pieniądze skarbówka może nam przelać na konto lub przesłać pocztą. Pamiętajmy jednak, że w tym drugim przypadku kwota zwrotu zostanie pomniejszona o koszty przekazu.

**UWAGA**

**Jeżeli chcemy dostać zwrot nadpłaty podatku na konto, sprawdźmy, czy urzędnicy mają nasz aktualny numer rachunku. W przeciwnym razie musimy złożyć formularz aktualizujący - ZAP-3.**

4. Jeśli to my musimy fiskusowi dopłacić, wówczas mamy na to czas do 30 kwietnia.

## WSPÓLNE ZEZNANIE

1. Przypominamy: mąż i żona mogą złożyć wspólne zeznanie roczne. Ale pod warunkiem, że: • byli małżeństwem przez cały ubiegły rok • nigdy nie podpisywali intercyzy lub umowy o rozdzielności majątkowej • żadne nie prowadziło w ubiegłym roku działalności gospodarczej opodatkowanej 19-proc. stawką liniową, ryczałtem lub kartą podatkową.

2. Ze wspólnego opodatkowania można też skorzystać, gdy jeden z małżonków zmarł w trakcie roku podatkowego lub po jego upływie, ale jeszcze zanim zeznanie trafiło do urzędu.

3. Wspólny PIT warto złożyć, gdy jeden z małżonków w ubiegłym roku nic nie zarobił.

4. Na wspólnym rozliczeniu, tym razem z dzieckiem, skorzystają również samotni rodzice.

**Beata Busz**

GAZETA WSPÓŁCZESNA
WSPOLCZESNA.pl




# Gazeta Współczesna W PRENUMERACIE w kwietniu, to:

- gwarancja otrzymania 21 wydań gazety
- 4 numery tygodnika Siedem Dni Polska Świat
- dodatek dla ciekawych świata – Życie w obrazkach
- magazyn kulinarny – Smaki Podlasia


ŻYCIE W OBRAZKACH

str. 2-5 Kto zostanie nowym papieżem?
str. 6 Grejpfrut – niebezpieczne połączenie z lekami
str. 10 Morski łańcuch pokarmowy
str. 12 „Bestia" – tajemnicza limuzyna prezydenta

MIESIĘCZNIK DLA PRENUMERATORÓW 20 LUTEGO 2013

Ocieplanie się klimatu


SMAKI PODLASIA

MIESIĘCZNIK DLA PRENUMERATORÓW 13 MARCA 2013


SIEDEM DNI POLSKA, ŚWIAT

Tygodnik dla Prenumeratorów

Fot.: okładki dodatków, które Prenumeratorzy otrzymali w marcu

Zapraszamy do Prenumeraty Gazety Współczesnej. Szczegóły pod numerem telefonu **85 74 89 500**.

**PRENUMERATA POCZTOWA (31 zł) - gazetę do skrzynki wrzuca listonosz**

**Prenumeratę można opłacić:**

- w każdym urzędzie pocztowym - do 20 marca
- u listonosza - do 20 marca
- w Biurze Obsługi Klienta, Białystok, ul. św. Mikołaja 1 - do 18 marca
- przelewem: Media Regionalne Sp. z o.o., ul. Prosta 51, 00-838 Warszawa, nr konta 33 1050 0099 6557 0012 0034 9609 - do 15 marca

Twoja gazeta w prenumeracie

**Dane >>** Liczba bezrobotnych i stopa bezrobocia wzrosła w stosunku do poprzedniego miesiąca

# W Polsce bezrobocie cały czas rośnie

**Zdaniem ekspertów w najbliższym czasie lepiej nie będzie.**

**Edyta Hanszke**
edyta.hanszke@mediaregionalne.pl

Liczba bezrobotnych zarejestrowanych w urzędach pracy pod koniec stycznia 2013 r. wyniosła prawie 23 mln osób, w tym 11,5 mln kobiet. Była ona wyższa niż przed miesiącem o niespełna 1,6 mln osób, tj. o 7,4 proc. 82,6 proc. z tych osób nie ma prawa do zasiłku i ten procent utrzymuje się na podobnym wysokim poziomie w porównaniu z grudniem i styczniem ubiegłego roku. Stopa bezrobocia w styczniu wynosiła 14,2 proc.i systematycznie rośnie (dla porównania w grudniu ub.r. wyniosła 13,4 proc., a w styczniu - 13,2 proc.). W stosunku do grudnia 2012 r. wzrost liczby bezrobotnych odnotowano we wszystkich województwach, najbardziej znaczący w lubuskim i opolskim (po 9,2 proc.), wielkopolskim (o 8,6 proc.), pomorskim (o 8,3 proc.) oraz śląskim (o 8,1 proc.). Za to w porównaniu ze styczniem 2012 r. liczba bezrobotnych zwiększyła się we wszystkich województwach, najbardziej znacząco w: małopolskim (o 11,6 proc.), mazowieckim (o 10,8 proc.), śląskim (o 10,3 proc.), wielkopolskim (o 10,1 proc.), dolnośląskim (o 9,7 proc.) oraz łódzkim (o 9,0 proc.).

Najwyższa stopa bezrobocia utrzymywała się nadal w województwach: warmińsko-mazurskim (22,2 proc.), zachodniopomorskim (19,1 proc.), kujawsko-pomorskim (18,9 proc.), podkarpackim (17,0 proc.), lubuskim (16,9 proc.) oraz świętokrzyskim (16,7 proc.).

Najniższą stopę bezrobocia odnotowano w województwach: wielkopolskim (10,6 proc.), mazowieckim (11,4 proc.), śląskim (11,9 proc.) oraz małopolskim (12,3 proc.). Wśród bezrobotnych nowo zarejestrowanych prawie 2,6 mln osób, tj. 81,2 proc. stanowili rejestrujący się po raz kolejny i ta tendencja utrzymuje się w porównaniu z omawianymi miesiącami.

Ministerstwo pracy uspokaja, że wzrost bezrobocia w styczniu jest notowany co roku. Powód? Wstrzymanie prac sezonowych w zimie. – Poziom bezrobocia odzwierciedla sytuację gospodarczą – komentuje Jacek Brzozowski, ekspert Pracodawców RP. ▲

**Stopa bezrobocia w poszczególnych województwach ▷**
(stan w dniu 31 stycznia 2013 r., proc.)

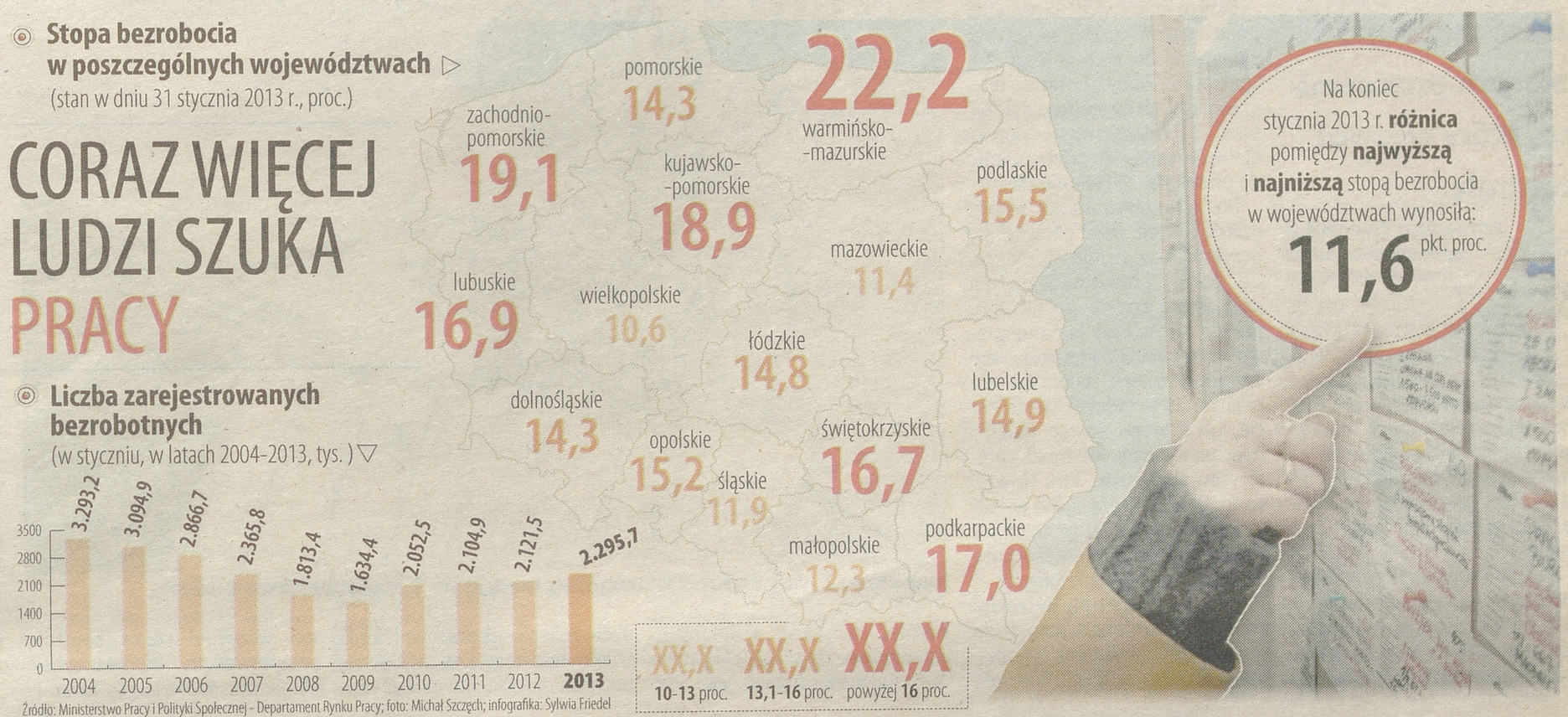


**Liczba zarejestrowanych bezrobotnych**
(w styczniu, w latach 2004-2013, tys. ) ▽




Źródło: Ministerstwo Pracy i Polityki Społecznej - Departament Rynku Pracy; foto: Michał Szczęch; infografika: Sylwia Friedel

## Miejsc pracy coraz mniej

W styczniu 2013 r. pracodawcy zgłosili do urzędów pracy 640 tys. ofert pracy (przed miesiącem 357 tys., przed rokiem 490 tys.). W końcu miesiąca urzędy pracy dysponowały ofertami pracy dla 370 tys. osób (w tym 4,1 tys. to oferty niewykorzystane dłużej niż miesiąc), osobom niepełnosprawnym urzędy oferowały 46 tys. miejsc pracy. Na koniec stycznia 361 zakładów pracy zadeklarowało zwolnienie 296 tys. pracowników.

## Krótko

▲ **Telepraca mniej wydajna niż przychodzenie do biura – twierdzi szefowa internetowego giganta** Nowa szefowa portalu Yahoo, Marrisa Mayer, nakazała pracownikom, którzy dotychczas zdalnie pracowali z domu, by od czerwca wrócili do biura, co ma podnieść ich kreatywność. Tymczasem liczba pracujących z domu podwoiła się w USA od 30 lat. - Niektóre najlepsze decyzje i spostrzeżenia są efektem rozmów na korytarzach czy w kafeterii, spotkań z nowymi ludźmi czy niezaplanowanych zebrań - napisała Mayer, która stara się przywrócić dawną świetność portalowi, na którego czele stanęła niespełna rok temu. Decyzja szefowej Yahoo idzie w kierunku odwrotnym niż światowe tendencje. **(az)**

▲ **Regulamin pracy – najważniejszy dokument w firmie** W regulaminie pracy można znaleźć treści dotyczące organizacji i porządku w procesie pracy. Zawiera on również związane z tym prawa i obowiązki pracodawcy oraz pracowników. Przede wszystkim są tam zagadnienia dotyczące organizacji pracy, warunków przebywania na terenie zakładu w czasie pracy i po jej zakończeniu. Znajdziemy tu też informacje dotyczące wyposażania pracowników w narzędzia i materiały, odzież i obuwie oraz środki ochrony indywidualnej i higieny. Ważnym elementem regulaminu jest opis systemów i rozkładu czasu pracy oraz o pracy w nocy i po godzinach. **(Zielona Linia)**

▲ **Najczęstsze błędy kandydatów** Tracimy często szansę na pracę, bo nie umiemy się dobrze zaprezentować. Nie tylko z powodu nerwów, często także z niewiedzy. Na portalu regiopraca.pl piszemy o tym, jakie błędy najczęściej popełniają kandydaci podczas rozmowy kwalifikacyjnej. Pytania w czasie rozmowy nie będą dotyczyły wyłącznie pracy. Nastaw się, że mogą zostać poruszone kwestie osobiste i jeszcze przed rozmową zdecyduj, czy będziesz na nie odpowiadać. Więcej rad dla szukających zatrudnienia znajdziesz w naszym poradniku.

reklama

ZAKŁADY MIĘSNE NETTER
ZATRUDNIĄ PRZEDSTAWICIELA HANDLOWEGO
NA TEREN WOJ. PODLASKIEGO,

WYMAGANIA:
- OSOBY Z TERENU ZAMIESZKAŁEGO BIAŁYSTOK I OKOLICE
- DOŚWIADCZENIE W HANDLU
- SILNA MOTYWACJA DO OSIĄGANIA SUKCESÓW

OFERUJEMY:
- MOŻLIWOŚĆ PRACY W MŁODYM ZESPOLE
- MOŻLIWOŚĆ ROZWOJU ZAWODOWEGO

*Oferty pisemne prosimy kierować na adres e-mail: jaroslawmusko@netter.pl*

KAPITAŁ LUDZKI
NARODOWA STRATEGIA SPÓJNOŚCI
UNIA EUROPEJSKA
EUROPEJSKI FUNDUSZ SPOŁECZNY

Projekt współfinansowany przez Unię Europejską w ramach Europejskiego Funduszu Społecznego

Dnia 1 stycznia 2012r. Przedszkole Niepubliczne Kraina Dziecka rozpoczęło realizację projektu pod nazwą

**„Aktywni Rodzice – Szczęśliwe Dzieci"**
**POKL.01.03.02-00-288/11**

Głównym celem projektu jest promocja równych szans kobiet i mężczyzn oraz stworzenie dogodnych warunków do godzenia życia zawodowego i rodzinnego rodzicom poprzez otwarcie Żłobka – **bezpłatnej opieki nad dziećmi w wieku od 20 tygodnia do 3 lat od 01 września 2012r. – 31 lipca 2015 r.**



Jest to pomoc rodzicom pracującym będących pracownikami lub zleceniobiorcami Przedszkola Niepublicznego Kraina Dziecka, oraz pracownikami administracji publicznej, organizacji pozarządowych oraz przedsiębiorstw prowadzących działalność na terenie miasta Białystok i gminy Juchnowiec Kościelny. Żłobek pomieści piętnaścioro dzieci, czynny będzie w godzinach od 7.00-17.00.

Adres żłobka
**ul. Jodłowa 3 16-001 Ignatki-Osiedle**
kontakt@zlobekkrainadziecka.pl
www.zlobekkrainadziecka.pl

KAPITAŁ LUDZKI
NARODOWA STRATEGIA SPÓJNOŚCI
UNIA EUROPEJSKA
EUROPEJSKI FUNDUSZ SPOŁECZNY

**FUNDACJA ROZWOJU DEMOKRACJI LOKALNEJ - PODLASKIE CENTRUM**
zaprasza do udziału w projekcie

**„Wciąż aktywni i młodzi – program rozwoju kompetencji osobistych i zawodowych pracowników 50+"**

**Wsparcie kierujemy do:**
osób pracujących, po 50 roku życia, zamieszkujących obszar woj. podlaskiego.

**W ramach projektu oferujemy łącznie:**
- Grupowe oraz indywidualne poradnictwo psychologiczne
- Indywidualne poradnictwo zawodowe
- Szkolenia zawodowe.

**W PIERWSZEJ KOLEJNOŚCI BĘDĄ BRANE POD UWAGĘ OSOBY ZAMIESZKUJĄCE NA OBSZARZE WIEJSKIM LUB MIEJSKO-WIEJSKIM ORAZ ZAINTERESOWANE NIŻEJ WYMIENIONYMI SZKOLENIAMI:**
- ✓ Specjalista bezpieczeństwa i higieny pracy z modułem bezpieczne usuwanie azbestu
- ✓ Pilarz z modułem obsługi kos spalinowych
- ✓ Monter sieci wodnych i kanalizacyjnych
- ✓ Kierowca autobusu - kurs prawo jazdy kat. D
- ✓ Kierowca autobusu, kurs kwalifikacji wstępnej przyspieszonej - przewóz osób

Ponadto oferujemy szkolenia w zakresie:
- ✓ Opiekun osób starszych z modułem fizjoterapeuta
- ✓ Pracownik obsługi płacowej z modułem obsługa spraw osobowych
- ✓ Kierowca samochodu - kurs prawo jazdy kat. B (tylko dla Kobiet – jako dodatkowa forma wsparcia)

**Udział w projekcie jest BEZPŁATNY**

Projekt będzie realizowany w miejscowościach na terenie Województwa Podlaskiego.
Informacje dotyczące rekrutacji i udziału w projekcie dostępne są w **Biurze Projektu**
Fundacja Rozwoju Demokracji Lokalnej - Podlaskie Centrum
ul. Ks. S. Suchowolca 6, 15-567 Białystok, tel. 85 732 17 88,
**oraz na stronie** www.frdl.bialystok.pl (w zakładce projekty realizowane).
**Informacji udzielają:**
Marta Siemieniuk – koordynator projektu
Katarzyna Świętochowska – asystent koordynatora projektu

Termin nadsyłania formularzy mija 22 marca 2013r.

SERDECZNIE ZAPRASZAMY!

Projekt współfinansowany ze środków Unii Europejskiej w ramach Europejskiego Funduszu Społecznego

**Jak wezwać PIP >>** Skarga na pracodawcę nie zaszkodzi pracownikowi

# Brak wypłaty, niebezpieczny sprzęt

**Inspekcja pracy nie może pracodawcy ujawnić danych pracownika, który wezwał kontrolę.**

Agnieszka Zawadzka
agnieszka.zawadzka@mediaregionalne.pl

W sytuacji, gdy łamane są prawa pracowników, można złożyć na pracodawcę skargę do Państwowej Inspekcji Pracy. Pracownik może poskarżyć się zarówno wtedy, gdy firma zatrudnia go na czarno, jak i gdy nie płaci na czas pensji, czy łamie inne przepisy.

Ważną grupą przeprowadzanych przez inspektorów kontroli są te, które dotyczą przepisów bezpieczeństwa i higieny pracy. Zwłaszcza w przypadkach, gdy łamanie zasad BHP zagrażać może czyjemuś życiu lub zdrowiu.

Skargi dotyczące naruszania praw pracowniczych mogą być zgłaszane do Okręgowego Inspektoratu Pracy pisemnie, telegraficznie lub za pomocą dalekopisu, telefaksu, poczty elektronicznej, a także ustnie do protokołu - informuje PIP.

Po zgłoszeniu takiej skargi pracownik nie musi obawiać się przykrości w firmie. Inspekcja nie podaje pracodawcy danych osób, które zgłosiły do niej nieprawidłowości, czy łamanie prawa w zakładzie. Pozostają one anonimowe, ich nazwiska nie pojawią się w żadnym dokumencie, do którego dostęp mógłby mieć przełożony. PIP może poinformować o tym, kto składał wniosek o kontrolę, tylko w jednym przypadku. Gdy skarżący zawiadomi na piśmie, że chce udostępnienia swoich danych.

Wniosek o kontrolę w zakładzie pracy inspekcja rozpatruje w ciągu trzydziestu dni - i podejmuje decyzję o podjęciu kontroli.



Inspekcja Pracy zwraca szczególną uwagę na bezpieczeństwo budów

Ważne, że skarg, składanych anonimowo, inspekcja rozpatrywać nie musi. Jednak jeśli PIP uzna, że wniosek pracownika zawierał informacje o możliwym rażącym naruszeniu prawa mimo wszystko może kontrolę przeprowadzić. Dotyczy to szczególnie przypadków, gdy łamanie prawa zagraża czyjemuś życiu lub zdrowiu.

Co istotne, skontrolować można także firmę, która zatrudnia wyłącznie na umowy cywilnoprawne - czyli na umowę zlecenia i o dzieło.

Podczas kontroli warto współpracować

z przeprowadzającym ją inspektorem. Może on zadawać pytania pracownikom, swobodnie przebywać na terenie firmy i wchodzić do wszystkich jej pomieszczeń. Pracownik PIP ma prawo przeprowadzania oględzin obiektów, maszyn i urządzeń oraz pomieszczeń pracy, zlecać przeprowadzanie badań bezpieczeństwa zatrudnienia. Po zakończeniu sprawdzania firmy inspektor pisze protokół kontrolny. Znajdują się w nim ustalenia, zalecenia, co należy poprawić. Szef po kontroli nadal może łamać przepisy - np. nie płacić pensji. Wtedy jednak decyzja pokontrolna jest dla pracownika ważnym argumentem, jeśli zwróci się do sądu pracy.

reklama

KAPITAŁ LUDZKI
NARODOWA STRATEGIA SPÓJNOŚCI

UNIA EUROPEJSKA
EUROPEJSKI
FUNDUSZ SPOŁECZNY

Serdecznie zapraszamy wszystkie **osoby zamieszkujące woj. podlaskie, ubezpieczone w KRUS** deklarujące chęć odejścia z rolnictwa do udziału **w bezpłatnych** kursach zawodowych:

- SPAWANIA METODĄ MAG
- SPAWANIE METODĄ MIG
- OPERATOR KOPARKO-ŁADOWARKI
- OPERATOR ŁADOWARKI
- OPERATOR KOPARKI

Dodatkowo organizujemy
**bezpłatne kursy językowe** dla **osób niepełnosprawnych z powiatu białostockiego i powiatu m. Białystok:**

• Angielski • Niemiecki • Francuski

REKRUTACJA NA KURSY JUŻ TRWA !!!

Więcej informacji oraz dokumenty do pobrania na stronach internetowych:

www.consolator.com.pl
www.nawigator-szkolenia.pl

Odpowiedzi na dodatkowe pytania dot. kursów można uzyskać pod numerami telefonów:

85 879-82-72
601-661-052

SERDECZNIE ZAPRASZAMY !!!

601-665-363
601-663-051

R3045613W01a

Projekty współfinansowane ze środków Unii Europejskiej w ramach Europejskiego Funduszu Społecznego.

**Badania >>** Nieuczciwi pracownicy są w 78 proc. polskich firm

# Pracownicy nie cenią uczciwości

W samym tylko handlu detalicznym straty finansowe przedsiębiorców z tytułu okradania przez pracowników wyniosły w 2011 r. w Polsce ponad 1,7 mld zł. Według Światowego Raportu o Kradzieży w Handlu Detalicznym zajmujemy niechlubne 3. miejsce w Europie. Pod tym względem Polskę wyprzedza jedynie Rosja i Słowacja. Jak wynika z raportu przygotowanego przez firmę Euler Hermes przy współpracy z Pracodawcami RP, problem kradzie ży i oszustw w pracy, czyli tzw. anomii pracowniczej, dotyczy 78 proc. pracodawców w Polsce.

Z samych wykrytych w 2008 roku patologii wynika, że straty na jedną firmę wyniosły średnio 100 000 zł. W 2012 roku 52 proc. jednostkowych sprzeniewierzeń nie przekraczało kwoty 50 000 zł, a 4 proc. było wyższych niż 200 000 zł.

– Ustalenie całościowych strat jest praktycznie niemo żliwe. O skali zjawiska może również świadczyć fakt, że w 2012 roku 30 proc. wykrytych kradzieży zostało ujawnionych przez przypadek (w 2011 roku było to 24 proc.). Uprawnia nas to do stwierdzenia, iż problem ma powszechny charakter – ocenia Mieszko Maj. – Błędne jest przekonanie, że na sprzeniewierzeniach ze strony pracowników tracą jedynie pracodawcy.

Szkodę ponosi cała gospodarka, przez co staje się mniej konkurencyjna. Środki, które pracownicy „wyprowadzają" z firmy, mogłyby być przeznaczane na jej rozwój, nowe inwestycje, szkolenia lub nagrody dla załogi – uważają przedstawiciele pracodawców RP. – Chyba niewielu pracowników zdaje sobie z tego sprawę, w przeciwnym razie skala zjawiska nie byłaby aż tak duża.

Badania przygotowane przez firmę Euler Hermes pokazują, że największą plagą w firmach są:

- przywłaszczenia (36 proc.)
- kradzieże (28 proc.).

Wśród innych rodzajów nadużyć najczęściej występują:

- oszustwa (16 proc.),
- oszustwa komputerowe (4 proc.)
- fałszerstwa (2 proc.).

Konkretne przypadki dotyczą korzystania z komputera służbowego, telefonu czy samochodu do celów prywatnych (30 proc.), nadużyć związanych z wydatkami służbowymi pracownika (27 proc.) oraz przywłaszczenia/kradzieży przedmiotów pracodawcy (23 proc.). Najczęściej kradzieże popełniają pracownicy w wieku 26 -40 lat (60 proc. wszystkich sprzeniewierzeń), w 90 proc. są to mężczyźni, których statystyczny czas pracy wynosi 4-10 lat (ponad 50 proc. wszystkich sprzeniewierzeń).

W 59 proc. są to szeregowi pracownicy. W anonimowych badaniach przeprowadzonych przez Euler Hermes aż 50 proc. ankietowanych pracowników przyzna ło, że przywłaszcza sobie mienie firmy, w której pracuje.

Pracodawcy bronią się przed nieuczciwymi pracownikami, stosując odpowiednie systemy kontroli i monitoringu; robi tak aż 62 proc. firm. Ponad połowa przedsiębiorstw stosuje audyt wewnętrzny, wprowadza kodeks etyczny w firmie oraz przeprowadza niezapowiedziane kontrole. Standardem jest także ograniczanie dostępu do komputerów.



**Z wykrytych w 2008 roku patologii wynika, że straty na jedną firmę wyniosły średnio 100 tys. zł**

(eh)

# Oferty zatrudnienia z powiatowych urzędów pracy, OHP

## Powiatowy Urząd Pracy w Białymstoku ul. Sienkiewicza 82

**pod numerem tel. 85 747 38 12:**
**wykładowca na kursach/trener** – wykształcenie wyższe informatyczne, 2 lata doświadczenia, uprawnienia egzaminatora PTI
**doradca finansowy**
**pracownik do spraw kredytów** – doświadczenie w sprzedaży kredytów
**opiekun medyczny** – kurs opiekuna medycznego
geodeta
**położna** – doświadczenie, kurs kwalifikacyjny lub specjalizacja pielęgniarstwo rodzinne, środowiskowe lub rodzinno- środowiskowe
**prawnik z doświadczeniem i biegłą znajomością języka angielskiego**
**fakturzystka** – pracownik obsługi klienta
**pod numerem tel. 85 747 38 17:**
**szwaczka/gorseciarka**
**krawcowa**
**kucharz**
**kucharz/ciastkarz**
**piekarz/ciastkarz**
**kosmetyczka**
**fryzjer**
**pod numerem tel. 85 747 38 20:**
**kierowca C+E** – transport międzynarodowy
**mechanik samochodów ciężarowych** – 10 lat doświadczenia
**izolarz** – 3 lata stażu pracy
**hydraulik**
**elektryk** – uprawnienia SEP do 15 KV
**tokarz/frezer**
**spawacz TIG**
**operator równiarki, koparki, kierowca kat. C**
**konstruktor mechanik**
**konstruktor elektronik**
**pod numerem tel. 85 747 38 25:**
**stolarz meblowy z doświadczeniem**
**przedstawiciel handlowy** – doświadczenie, prawo jazdy kat. B
**pracownik ubezpieczeniowy** – majątek, ubezpieczenia komunikacyjne, majątkowe, zdrowotne.

## Powiatowy Urząd Pracy w Hajnówce ul. Piłsudskiego 10A, tel. 85 682 96 23

**elektromonter zakładowy** – uprawnienia SEP do 15 kV
**frezer** – wykształcenie min. zasadnicze zawodowe, znajomość rysunku technicznego, umiejętność obsługi frezarki, doświadczenie zawodowe
**elektronik – automatyk** – wykształcenie min. średnie techniczne, znajomość sterowników PLC i CNC oraz działania napędów elektronicznych silników elektrycznych, doświadczenie zawodowe.

## Powiatowy Urząd Pracy w Wysokiem Mazowieckiem ul. 1 Maja 8

**przedstawiciel handlowy** – Wysokie Mazowieckie
**handlowiec-sprzedawca do obsługi klienta** – Wysokie Mazowieckie
**sprzedawca** – Wysokie Mazowieckie
**pracownik obsługi klienta** – praca w Zambrowie na stacji paliw
**specjalista do spraw handlu zagranicznego** – Wysokie Mazowieckie
**laborant** – Sokoły
**inżynier do działu przygotowania produkcji** – Szepietowo
**księgowy** – Szepietowo
**samodzielny księgowy, doradca handlowy, doradca żywieniowy-doradztwo w gospodarstwach** – Kruszewo Wypychy
**kucharz** – Szepietowo
**fryzjer** – Czyżew
**sprzedawca w sklepie mięsnym** – Wysokie Mazowieckie
**operator produkcji** – Szepietowo
**barman, kucharz, pracownik sprzątający** – Osipy Wydziory Pierwsze
**kucharz w pizzerii** – Szepietowo
**pracownik ochrony I stopnia** – Wysokie Mazowieckie
**technik farmaceutyczny, asystent farmaceutyczny** – Czyżew
**specjalista do spraw handlu** – Sokoły
**kierowca kat. CE na chłodnie trasa Polska-Białoruś** – Pułazie Świerże
**pomocnik wulkanizatora** – Wysokie Mazowieckie
**kierowca kat. CE w transporcie międzynarodowym** – Krzeczkowo Mianowskie
**kierowca kat. CE** – Czyżew.

## Powiatowy Urząd Pracy w Sokółce ul. Kryńska 40, tel. 85 722 90 10

**pracownik produkcji drzewnej** – mile widziana znajomość branży drzewnej, wynagrodzenie 1600 zł.
Informacja o ofercie: Dominowood, 16-020 Czarna Białostocka, ul. Kościelna 6, tel. 603514558
**monter podzespołów elektronicznych** – wykształcenie średnie zawodowe w kierunku elektronik, automatyk, umiejętność lutowania, znajomość podstaw elektroniki, wynagrodzenie od 1600 do 2000 zł.
Dokumenty aplikacyjne kierować na adres: PPHU Arete, 16-100 Sokółka, Os. Centrum 17, tel. 857115658
**sprzątaczka** – umowa zlecenie, wynagrodzenie stawka godzinowa 5 zł/godz.
Informacje o ofercie: Matmax, 16-100 Sokółka, ul. Lotników Lewoniewskich 1, tel. 518236962
**sprzedawca/kasjer** – wykształcenie min. zawodowe, wynagrodzenie 1280 zł, praca na zmianę nocną od 22:00 do 6:15, mile widziana aktualna książeczka zdrowia.
Informacje o ofercie: Tesco Polska Sp. z o.o., 16-100 Sokółka, ul. Lotników Lewoniewskich 3.

## Powiatowy Urząd Pracy w Łomży ul. Nowogrodzka 1, pok. 108A, tel. 86 215 80 15

**Wykształcenie zawodowe:**
**pracownik pomocniczy** – wykształcenie podstawowe/zawodowe, orzeczenie o stopniu niepełnosprawności, 1 os.
**ślusarz** – wykształcenie zawodowe, doświadczenie, 1 os.
**sprzedawca** – doświadczenie, 1 os.
**kierowca kat. B – sprzedawca** – wykształcenie zawodowe/średnie, doświadczenie, prawo jazdy kat. B, mile widziane uprawnienia ADR, 2 os.
**pilarz** – wskazane doświadczenie, uprawnienia operatora piły spalinowej, 1 os.
**sprzątaczka** – orzeczenie o stopniu niepełnosprawności, 1 os.
**pracownik budowlany** – doświadczenie, 2 os.
**kucharz/kucharka** – wykształcenie zawodowe gastronomiczne, doświadczenie wskazane, 1 os.
**operator dźwigu samobieżniowego 2Z do 50 ton** – uprawnienia operatora dźwigu, doświadczenie, 1 os.
**kierowca C+E** – prawo jazdy kat. C+E, uprawnienia na przewóz rzeczy, doświadczenie, 1 os.
**kelner/kelnerka** – wykształcenie zawodowe, obsługa kasy fiskalnej, doświadczenie, 2 os.
**kucharz** – wykształcenie zawodowe, doświadczenie, 1 os.
**kelner/kelnerka** – wykształcenie zawodowe, doświadczenie, 1 os.
**pomoc kuchenna** – wykształcenie podstawowe, zawodowe, doświadczenie, 1 os.
**pomoc maszynisty offsetowego** – wykształcenie zawodowe, 1 os.
**pomoc pakowacza** – wykształcenie podstawowe, mile widziane orzeczenie o stopniu niepełnosprawności, 1 os.
**sprzątaczka** – wykształcenie podstawowe, orzeczenie o stopniu niepełnosprawności, 1 os.
**elektromechanik** – wykształcenie zawodowe elektromechanika, doświadczenie, 1 os.
**mechanik** – wykształcenie min. zawodowe, doświadczenie, 1 os.
**barmanka** – wykształcenie zawodowe, doświadczenie, 1 os.
**sprzedawca** – wykształcenie zawodowe, orzeczenie o stopniu niepełnosprawności, wskazane doświadczenie, 1 os.
**piekarz** – wykształcenie podstawowe/zawodowe, doświadczenie, 1os.
**pracownik tartaku** – wskazane doświadczenie w pracy w tartaku, umiejętność obsługi traka, 1 os.
**osoba do prowadzenia sklepu internetowego** – doświadczenie przy prowadzeniu sprzedaży internetowej, 1 os.
**Wykształcenie średnie:**
**asystent/ka sekretariatu** – wykształcenie min. średnie, orzeczenie o stopniu niepełnosprawności, umiejętność obsługi urządzeń biurowych, kultura osobista, 1 os.
**kasjer walutowy** – doświadczenie, obsługa komputera, niekaralność, mile widziane uprawnienia kasjera walutowego, 1 os.
**recepcjonista/portier** – wykształcenie średnie, znajomość języka angielskiego, doświadczenie, 1 os.
**pracownik ochrony** – wykształcenie min. średnie, niekaralność, dyspozycyjność, doświadczenie, licencja II stopnia
**technik/konserwator obiektu** – wykształcenie kierunkowe elektryczne lub pokrewne, posiadanie uprawnień SEP, doświadczenie w montażu i konserwacji instalacji elektrycznych, elektrotechnicznych, doświadczenie w montażu i konserwacji klimatyzacji i wentylacji będzie dodatkowym atutem, umiejętność pracy w zespole, znajomość obsługi komputera, środowiska MS Office, znajomość obsługi systemu BMS, znajomość zagadnień z dziedziny automatyki będzie dodatkowym atutem
**brygadzista/lider** – wykształcenie kierunkowe min. średnie elektryczne lub pokrewne, posiadanie uprawnień SEP, doświadczenie w montażu i konserwacji instalacji elektrycznych, elektrotechnicznych, doświadczenie w montażu i konserwacji klimatyzacji i wentylacji będzie dodatkowym atutem, umiejętność pracy w zespole, znajomość obsługi komputera, pakiet (MS Office), znajomość obsługi systemu BMS, znajomość zagadnień z dziedziny automatyki jako dodatkowy atut, 1 os.
**przedstawiciel handlowy (sprzedaż usług)** – wykształcenie średnie, komunikatywność, 3 os.
**barman/barmanka** – wykształcenie średnie, doświadczenie, 1 os.
**pracownik w księgowości** – wykształcenie średnie, doświadczenie w pracy w księgowości, 1 os.
**pracownik biurowy** – wykształcenie średnie, język angielski biegle w mowie i piśmie, 1 os.
**referent do spraw kadr** – doświadczenie, obsługa komputera – znajomość pakietu MS Office, orzeczenie o stopniu niepełnosprawności, 1 os.
**przedstawiciel handlowy** – wykształcenie średnie lub wyższe, doświadczenie w branży części rolniczych, 1 os.
**doradca klienta** – wykształcenie min. średnie, doświadczenie mile widziane, komunikatywność, obsługa komputera, prawo jazdy kat. B, niekaralność, 2 os.
**Wykształcenie wyższe:**
**referendarz sądowy** – wykształcenie wyższe kierunkowe, 1 os.
**pielęgniarka** – wykształcenie wyższe kierunkowe, orzeczenie o stopniu niepełnosprawności mile widziane, doświadczenie, 1 os.
**pracownik biurowy** – wykształcenie wyższe techniczne (inżynieria sanitarna, budownictwo lub pokrewne), prawo jazdy kat. B, znajomość branży budowlanej, doświadczenie, 1 os.
**kierownik techniczny centrum handlowego** – wykształcenie wyższe techniczne, znajomość maszyn, systemów i urządzeń elektroenergetycznych, doświadczenie w zarządzaniu infrastrukturą techniczną obiektów biurowych lub handlowych, doświadczenie w kierowaniu zespołem, znajomość zagadnień BHP, uprawnienia SEP, znajomość języka angielskiego w stopniu komunikatywnym, podstawowa znajomość zagadnień ekonomicznych, 1 os.
**przedstawiciel handlowy** – wykształcenie wyższe lub średnie, prawo jazdy kat. B, doświadczenie, komunikatywność, 1 os.
**Praca za granicą:**
**Austria:**
**pracownik w rolnictwie** – niemiecki lub angielski
**menedżer ds. transportu** – niemiecki, angielski (słowacki i/lub czeski i/lub polski
**brukarz/glazurnik** – niemiecki
**pracownik w metalu** – niemiecki
**regipsiarz** – niemiecki
**stolarz** – niemiecki
**wykwalifikowany pracownik CNC**– niemiecki
**malarz** – niemiecki
**kamieniarz** – niemiecki
**elektroinstalator** – niemiecki
**monter instalacji gazowej i sanitarnej** – niemiecki
**dekarz** – niemiecki
**parkieciarz** – niemiecki
**spawacz** – niemiecki
**szklarz** – niemiecki
**stolarz/cieśla** – niemiecki
**ślusarz/ślusarz budowlany** – niemiecki
**Belgia:**
**deweloper/tester-środowisko JAVA** – angielski
**inżynier do spraw bezpieczeństwa i jakości** – angielski
**inżynier rolnictwa oraz systemów informatycznych** – angielski
**konserwator maszyn** – angielski
**programista** – angielski/rosyjski
**praca na farmie trzody chlewnej (oferta dla pary)** – angielski lub francuski
**narzędziowiec form wtryskowych** – angielski
**inżynier oprogramowania** – angielski i niemiecki
**inżynier wsparcia bezpośredniego-serwisant** – angielski i niemiecki
**mechanik samochodów ciężarowych i przyczep** – angielski lub francuski lub hiszpański lub niemiecki
**tapicer** – angielski
**hydraulik** – angielski
**technik instalacji wind** – angielski
**technik naprawy wind** – angielski lub grecki
**operator maszyn odlewniczych** – angielski
**Czechy:**
**dyspozytor** – polski/czeski
**doradca klienta** – niemiecki/angielski
**pracownik obsługi klienta** – francuski/angielski
**operator wytaczarko-frezarki poziomej**
**operator CNC (frezarki)** – angielski, niemiecki, czeski
**ślusarz-spawacz** – czeski
**spawacz MAG** – czeski
**pracownik obróbki metalu** – polski
**lakiernik** – polski
**odlewnik** – polski
**operator wytaczarko-frezarki poziomej** – czeski
**operator wytaczarki poziomej – obsługa maszyn CNC** – czeski
**operator prasy CNC** – polski
**przedstawiciel handlowy** – czeski
**Dania:**
**praca sezonowa** – angielski
**Estonia:**
**inżynier HVAC** – angielski/szwedzki
**elektryk** – rosyjski/angielski
**Francja:**
**pracownicy do obsługi parku** – francuski/angielski
**kucharz** – francuski/angielski
**kelner/kelnerka** – francuski/angielski
**barman/barmanka** – francuski/angielski
**sprzedawca** – francuski/angielski
**recepcjonista** – francuski/angielski
**szwacz/szwaczka wyrobów ze skóry** – francuski, angielski
**osoby do wykrojów/prototypista** – angielski, francuski
**Hiszpania:**
**animator czasu wolnego** – angielski lub (hiszpański, niemiecki, francuski, włoski)
**animator** – angielski, hiszpański lub niemiecki
**szklarz** – niemiecki
**lekarze** – hiszpański
**Holandia:**
**mechanik** – angielski lub niemiecki
**Litwa:**
**inżynier lotnictwa** – angielski
**mechanik lotnictwa** – angielski
**Malta:**
**kierowca autobusu** – angielski
**informatyk – oprogramowanie sieciowe** – angielski
**informatyk** – angielski
**Niemcy:**
**pomocnik w kuchni i przy sprzątaniu** – niemiecki
**doradca centrum telefonicznego-linia rosyjska** – rosyjski, angielski, niemiecki
**monter urządzeń wodno-gazowo-grzewczych, elektrycznych i konstrukcji stalowych** – niemiecki
**spawacz WIG** – niemiecki
**operator frezarki CNC** – niemiecki
**inżynier konstruktor maszyn przemysłowych** – francuski/angielski/niemiecki
**operator wózka widłowego** – niemiecki
**stolarz**– niemiecki
**kierowca C+E** – niemiecki
**rzeźnik wykrawacz** – niemiecki
**dyplomowana pielęgniarka/pielęgniarz**
**kierowca testowy** – niemiecki
**kierowca jazdy próbnej samochodów ciężarowych i osobowych** – niemiecki
**drukarz** – niemiecki
**pracownik magazynu z wiedzą techniczną** – niemiecki/angielski/francuski
**mechanik procesów technologicznych przy produkcji tworzyw sztucznych i kauczuku** – niemiecki
**rzeźnik** – niemiecki
**mechatronik/elektryk przemysłowy** – niemiecki
**ślusarz** – niemiecki
**pracownik magazynu** – niemiecki
**pielęgniarz/pielęgniarka**
**dekarz** – niemiecki
**stajenny** – niemiecki
**asystent sprzedaży (żywność, kabiny myśliwskie w wesołych miasteczkach)** – niemiecki
**dekarz** – niemiecki
**C++ software developer** – angielski, niemiecki
**inżynier technologii chemicznych** – angielski, niemiecki
**programista (software deweloper)** – angielski, niemiecki
**ślusarz** – niemiecki
**kierowca zawodowy C1E2** – niemiecki
**elektryk** – niemiecki
**hydrograf/technik hydrograf** – niemiecki, angielski
**pracownik infolinii** – niemiecki, angielski
**specjalista do spraw budowy statków stalowych, do spraw analizy drgań, wahań** – angielski, niemiecki
**konstruktor do spraw budowy statków stalowych** – angielski, niemiecki
**specjalista do spraw budowy statków** – angielski, niemiecki
**projektant/koordynator izolacji dźwiękowych** – angielski, niemiecki
**specjalista do spraw konserwacji statków** – angielski, niemiecki
**konstruktor do spraw budowy statków** – angielski, niemiecki
**specjalista do spraw budowy statków, do spraw wyposażenia wewnętrznego** – angielski, niemiecki
**specjalista do spraw budowy statków, do spraw wyposażenia sprzętowego** – angielski, niemiecki
**specjalista do spraw budowy statków stalowych** – angielski, niemiecki
**specjalista do spraw budowy statków stalowych, do spraw wytrzymałości, stabilności konstrukcji** – angielski, niemiecki
**psycholog** – niemiecki
**technik budownictwa** – niemiecki
**kontroler oprogramowania** – niemiecki
**kucharz** – niemiecki
**mechanik samochodowy (malarz, lakiernik)** – niemiecki
**lakiernik samochodowy** – niemiecki lub angielski
**instalator urządzeń** – niemiecki
**kucharz/kucharka** – niemiecki
**inżynier do spraw oprogramowania** – niemiecki, angielski
**ślusarz/mechanik przemysłowy** – niemiecki
**fryzjer (alternatywnie kosmetyczka)** – niemiecki
**mechanik maszyn** – niemiecki
**pracownik produkcji** – niemiecki
**elektryk przemysłowy** – niemiecki
**elektromonter** – niemiecki
**tokarz** – niemiecki
**specjalista maszyn CNC** – niemiecki
**operator obrabiarek sterowanych numerycznie** – niemiecki
**mechanik elektromaszyn** – niemiecki
**inżynier organizacji procesu produkcji** – niemiecki
**frezer CNC** – niemiecki
**elektromonter** – niemiecki
**mechatronik** – niemiecki
**recepcjonista na nocnej zmianie** – niemiecki, angielski
**szycie dekoracyjne i szycie tapicerki** – niemiecki
**Norwegia:**
**operator złamywarki (falcówki)** – angielski
**specjalista do spraw systemów światłowodowych** – angielski
**Polska:**
**integrator systemów informatycznych** – angielski
**Słowacja:**
**stolarz meblowy** – słowacki/niemiecki
**Wielka Brytania:**
**kierowca ciężarówki C+E** – angielski
**pracownik przy sadzonkach** – angielski
**developer** – angielski
**specjalista do spraw sprawozdawczości** – angielski
**starszy developer** – angielski
**niemieckojęzyczny pracownik obsługi klienta** – angielski/niemiecki
**specjalista wsparcia aplikacji** – angielski
**inżynier testowy** – angielski
**asystent obróbki szkła** – angielski
**kierowca C+E** – angielski
**szwaczka tapicerska**
**spawacz budowlany MIG** – angielski
**monter stelaży do mebli tapicerowanych** – angielski
**obsługa prasy krawędziowej** – angielski
**obsługa obrzynarki do taśmy** – angielski
**operator CNC** – angielski
**tapicer**
**brygadzista parku maszyn CNC** – angielski
**opiekun osób starszych** – angielski
**przedstawiciel serwisu obsługi klienta** – angielski
**przedstawiciel wsparcia technicznego** – angielski
**pielęgniarka** – angielski
**niemieckojęzyczny pracownik wsparcia technicznego** – niemiecki, angielski
**niemieckojęzyczny przedstawiciel gier EA** – niemiecki, angielski
**niemieckojęzyczny pracownik obsługi klienta** – niemiecki, angielski
**niemieckojęzyczny moderator Microsoft Windows** – niemiecki, angielski
**niemieckojęzyczny kierownik sprzedaży** – niemiecki, angielski
**kierowca C+E** – angielski.

## Powiatowy Urząd Pracy w Zambrowie, ul. Fabryczna 3 tel. 86 270 82 10

**zastępca kierownika sklepu** – wymagania: preferowane wykształcenie wyższe, min. 3 lata doświadczenia na stanowisku kierowniczym w branży spożywczej, książeczka do celów sanitarno-epidemiologicznych, zakres obowiązków: dotowarowanie placówki handlowej, utrzymanie ciągłości sprzedaży, przestrzeganie standardów firmy, zarządzanie personelem. Dokumenty aplikacyjne należy wysyłać na adres e-mail: praca@marcpol.waw.pl
**mechanik samochodów ciężarowych** – wykształcenie zawodowe, wymagane doświadczenie na podobnym stanowisku, zakres obowiązków: naprawa samochodów ciężarowych
**monter/składacz okien** – wymagania: wykształcenie zasadnicze zawodowe, zakres obowiązków: cięcie profili, wzmocnień, listew, odwodnienie profili, montaż wzmocnień, skrzydeł w ościeżnicy, wstawianie słupków, pakietów szybowych, zbrojenie profili, zgrzewanie, uszczelkowanie, okuwanie, składanie okien, szklenie, wykonywanie siatek szprosowanych, zasypywanie i butylowanie ramek, wycinanie pakietów, napełnianie pakietów argonem
**ubojowy** – wymagania: wykształcenie podstawowe/zasadnicze, staż pracy, zakres obowiązków: ubój cieląt, mycie i sprzątanie ubojni
**fryzjer** – wymagania: wykształcenie min. zawodowe, min. 1 rok pracy w zawodzie, zakres obowiązków: strzyżenie damsko męskie, koloryzacja, modelowanie, fryzury okolicznościowe telefon: 502284202
**pracownik biurowy** – wymagania: wykształcenie wyższe techniczne, inżynieria sanitarna, budownictwo, prawo jazdy kat. B, znajomość branży budowlanej, zakres obowiązków: prowadzenie dokumentacji związanej ze sprzedażą, obsługa klienta, PW "Mackiewicz", ul. Białostocka 63C Zambrów
**sprzedawca** – wymagania: wykształcenie min. zawodowe, staż pracy min. 6 miesięcy w handlu, mile widziana książeczka sanepidu. zakres obowiązków: obsługa klienta, zatowarowanie sali sprzedaży
**kasjer** – wymagania: wykształcenie min. zawodowe, staż pracy min. 6 miesięcy w handlu, mile widziana książeczka sanepidu. Zakres obowiązków: obsługa kasy fiskalnej, obsługa klienta, zatowarowanie sali sprzedaży
**magazynier** – wymagania: wykształcenie min. zawodowe, staż pracy min. 6 miesięcy w zawodzie, mile widziana książeczka sanepidu. Zakres obowiązków: obsługa magazynu, obsługa klienta, zatowarowanie sali sprzedaży
**spawacz elektryczny** – wymagania: umiejętność spawania elektrycznego. Zakres obowiązków: spawanie elementów stalowych osprzętu rolniczego
sprzedawca w sklepie spożywczym – praca dla osoby zarejestrowanej w PUP, wymagania: umiejętność obsługi kasy fiskalnej. Zakres obowiązków: zamawianie i przyjmowanie towaru, obsługa klienta, dbanie o dobry wizerunek firmy
**doradca biznesowy** – wymagania: wykształcenie min. średnie, przynajmniej rok w sprzedaży bądź obsłudze klienta, znajomość technik sprzedaży, prawo jazdy kat. B. Zakres obowiązków: obsługa klienta, budowanie i utrzymywanie długotrwałych relacji z klientem, realizacja planów i zadań sprzedażowych, utrzymanie i rozwój relacji handlowych z partnerami, wykonywanie zadań administracyjnych
**konserwator budynków** – wymagania wykształcenie średnie techniczne, staż pracy 3 lata, mile widziane uprawnienia SEP i SEP 2, znajomość zagadnień utrzymania technicznego obiektu. Zakres obowiązków: nadzorowanie oraz obsługa i urządzeń elektromechanicznych, elektrycznych oraz aparatury kontrolno-pomiarowej i automatyki. Dozór obiektów: pływalni i sztucznego lodowiska, wykonywanie konserwacji i napraw w granicach posiadanych uprawnień, wykonywanie prac w ramach procedury utrzymania czystości i porządku na obiektach, Pływalnia Miejska, ul. Wyszyńskiego 6, Zambrów, tel. 862761069.

## Powiatowy Urząd Pracy w Ostrowi Mazowieckiej ul. 3 Maja 55, tel. 29 745 21 51

**kucharz** – roczne doświadczenie zawodowe na stanowisku kucharz
**magazynier** – uprawnienia na wózki widłowe, oferta pracy dla osoby bezrobotnej do 30 roku życia mechanik samochodowy – doświadczenie zawodowe 6 miesięcy na stanowisku mechanik samochodowy, prawo jazdy kat. B
**sprzedawca artykułów ogrodniczych** – wykształcenie min. średnie (ogrodnictwo lub rolnictwo), doświadczenie zawodowe 6 miesięcy na stanowisku ogrodnik lub rolnik.
**Prace interwencyjne:**
**mechanik pojazdów samochodowych.**

## Powiatowy Urząd Pracy w Grajewie ul. Strażacka 6 tel. 86 261 30 11 do 45

**zootechnik** – wykształcenie wyższe zootechniczne, min. 7 lat doświadczenia w zawodzie, prawo jazdy kat. B+T, kurs inseminacji bydła, doświadczenie w zarządzaniu zespołem
**barman/barmanka** – wykształcenie min. zawodowe, mile widziane doświadczenie w zawodzie
kierowca samochodu ciężarowego (transport, załadunek/rozładunek drewna) – 10 lat doświadczenia w zawodzie, prawo jazdy kat. C+E, uprawnienia HDS, aktualne badania psychotechniczne, uprawnienia na przewóz rzeczy
**kierowca samochodu ciężarowego** – wykształcenie zawodowe, min. 1 rok doświadczenia w zawodzie, prawo jazdy kat. C+E, aktualne badania psychotechniczne, uprawnienia na przewóz rzeczy.

## Powiatowy Urząd Pracy w Mońkach ul. Wyzwolenia 22, 19-100 Mońki tel. 85 727 87 10

**kierowca samochodu ciężarowego** – Jaświły. Umowa o pracę na czas nieokreślony, wynagrodzenie 1600 zł
**sekretarka** – Mońki. Umowa na okres próbny, wynagrodzenie 1600 zł
**telemarketer** – Mońki. Umowa zlecenie, wynagrodzenie 1600 zł.

## Centrum Edukacji i Pracy Młodzieży w Białymstoku, ul. Dąbrowskiego 22, tel. 85 652 34 98

**Oferty pracy dorywczej/sezonowej:**
**handlowiec** – praca w Białymstoku dla osób powyżej 18 lat.
Wymagania: wykształcenie min. średnie, komunikatywność, operatywność, dyspozycyjność, chęć do pracy
**pracownik do wykładania towaru w hipermarkecie** – praca w hipermarketach w Białymstoku dla osób powyżej 18. roku życia. Wymagania: ważna legitymacja uczniowska bądź studencka, aktualne badania Sanepid, sumienność, chęć do pracy
**personel produkcyjny** – praca w Wasilkowie dla osób powyżej 18. roku życia. Wymagania: dyspozycyjność, zaangażowanie w wykonywaną pracę, sprawność fizyczna, dobry dojazd do Wasilkowa, chęć do pracy w systemie dwuzmianowym
**ankieter** – praca przy rozdawaniu ankiet firmy kosmetycznej na terenie Białegostoku dla osób powyżej 16. roku życia.
Wymagania: ważna legitymacja uczniowska bądź studencka, otwartość, komunikatywność, mile widziana znajomość branży kosmetycznej.
Uwaga! Osoby niepełnoletnie pracować mogą jedynie za pisemną zgodą rodziców! **tzebr**

*Autor zadań: HELLES*

## 1. Krzyżówka panoramiczna

BIBLIJNY ZDRAJCA Z POLSKĄ POŚRODKU
MIĘCZAK MORSKI
SZPALTA
ODDZIAŁ ROZPOZNAWCZY
ZEWNĘTRZNA POWIERZCHNIA ŚCIANY LUB BRYŁY BUDYNKU
WIĄZANIE OGRANICZAJĄCE SWOBODĘ TUCHÓW
WYCIĄG POCHYŁY
W PARZE Z WYPROSTEM
MYSI LAMENT
MAHOMETANIZM
Z BOCIANIM GNIAZDEM
MATEUSZ, AKTOR POLSKI
CZĘŚĆ PNIA NAD... PILICĄ
DAWNA WIEŻA OBRONNA ZWANA TEŻ DONŻONEM
KSZTAŁT SPRĘŻYNY
CZAPKA UŁAŃSKA
IMIĘ KRÓLÓW NIEMIECKICH
PTAK ALBO KOŃ
OGŁOSZENIE W PRASIE
SZTUCZNY „ŚNIEG"
PANUJE NA SZKOLNEJ PRZERWIE
POMYLONA
GÓRNA GRANICA
ODDŹWIĘK
POMOCNIK SPECJALISTY
ROZTWÓR DO KONSERWACJI MIĘSA
ODCINEK TRASY
POTRAWA MIĘSNA
SZKIC LITERACKI
CIĘTY OWAD
WYMIENIANA W KANTORZE
RODZAJ SIDŁA
NALEŻY DO ARYSTOKRACJI
SPRAWIEDLIWY TŁUSZCZ
ANGIELSKA MIARA WAGI
PRZYSPARZA DEWIZ BUŁGARII
CIĘŻKA – NA UGORZE
PORA ROKU
TŁUSZCZ LECZNICZY
ZESPÓŁ KOMÓREK
STATEK RYBACKI
DAWNA NAZWA CZOŁGU
STARAPOLSKA URAZA
STRAŻ

| 1 | 2 | 3 | 4 | 5 | 6 | 7 | 8 | 9 | 10 | 11 | 12 | 13 | 14 | 15 | 16 | 17 | 18 |
|---|---|---|---|---|---|---|---|---|---|---|---|---|---|---|---|---|---|
| | | | | | | | | | | | | | | | | | |

**Litery z ponumerowanych pól utworzą rozwiązanie – przysłowie chińskie**

## 2. Wirówka z „ó"

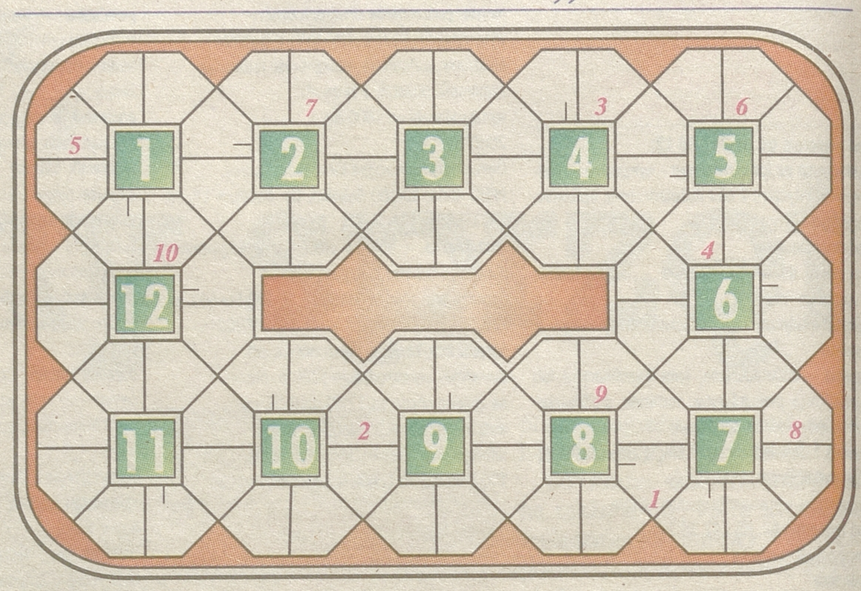


**Wszystkie wyrazy zawierają literę „ó". Litery w polach ponumerowanych dodatkowo od 1 do 10 utworzą rozwiązanie.**
**PRAWOSKRĘTNIE** : 1) antonim początku, 2) dawny żołnierz wyposażony w broń drzewcową, 3) drobiazg, 4) przedstawiciel największego wśród zwierząt typu bezkręgowców, 5) produkt hutniczy do wyrobu drutów, śrub, nitów itp., 6) miód pitny, w którym na jedną część miodu przypadają dwie części wody lub soku, 7) pokrywa wewnętrzną powierzchnię powiek i częściowo przednią powierzchnię oka, 8) przy domu, 9) zrównanie dnia z nocą, 10) rura jarzeniowa, 11) leń, wałkoń, 12) chrząszcz z rodziny stonek, którego larwy żerują na liściach i pączkach zwłaszcza osiki.

## 3. Wirokrzyżówka

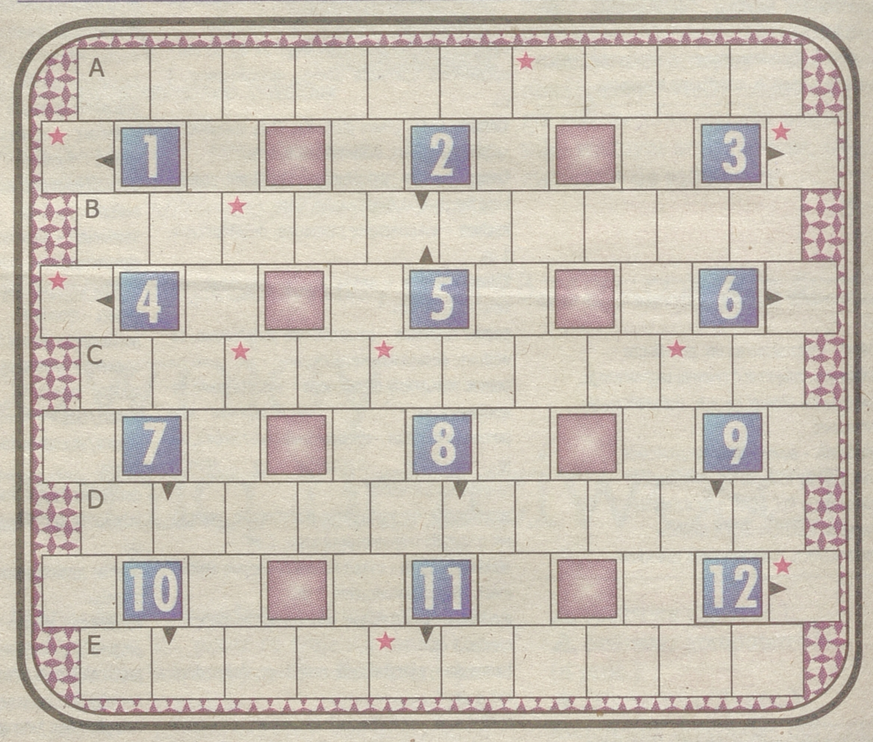


**Litery w polach z gwiazdką, czytane rzędami, utworzą rozwiązanie.**
**POZIOMO:** A) niedozwolona pomoc szkolna, B) sklep z pokarmem duchowym, C) jedna wije się w górach, inna – rzucana na tańczących w czasie zabaw karnawałowych, D) rozpasane żołdactwo, E) środek zapachowy.
**PRAWOSKRĘTNIE:** 1) objęcie się, 2) przodek gęsi domowej, 3) mieszkanka największego miasta Afryki, 4) wybryk chuligański, 5) przyganiał mu kocioł, 6) marka samochodów włoskich, 7) karmiony piersią, 8) iskra boża, 9) jeśli rozkładana, to wersalka, 10) fragment epopei, 11) minerał używany do wyrobu nawozów sztucznych, 12) kolorowy ołówek.

## 4. Ukośnik

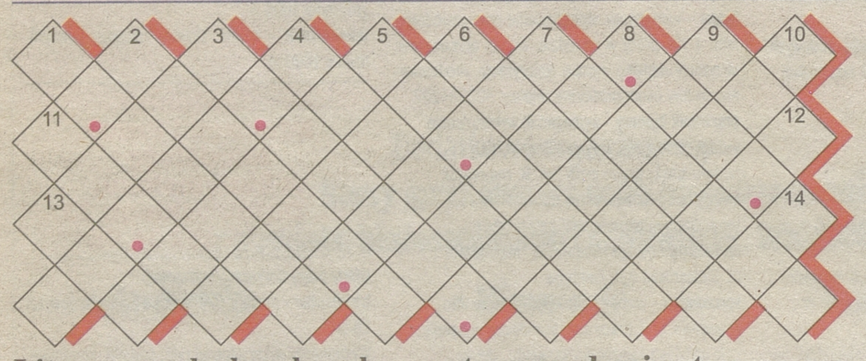


**Litery w polach z kropką, czytane rzędami, utworzą rozwiązanie.**
**PRAWOSKOŚNIE:** 1) przyrząd do zakręcania włosów, 2) część spodni, 3) drzewka „uczą się" tam rosąć, 4) kubek drewniany z kabłąkiem do przenoszenia napojów, 5) rodzaj luksferu, 6) tworzywo wielowarstwowe, 7) miłośnik muzyki klasycznej, 8) pora dnia, 9) srebrzysty metal, 11) Grażyna Torbicka dla Krystyny Loski, 13) czasem zakręci się w oku.
**LEWOSKOŚNIE:** 2) na biegunie trwa pół roku, 3) ptak drapieżny, 4) niewielkie wzniesienie, 5) festyn w Krakowie obchodzony po Wielkanocy, 6) z zamrażalnikiem, 7) inna nazwa małpy uistiti, 8) próbny znak na marginesie płyty rytowniczej, 9) kraina z Nazaretem i Kaną, 10) członek kapituły, 12) twierdzenie pomocnicze służące do udowodnienia zasadniczego twierdzenia, 14) siepacz, oprawca.

## 5. Kwadrat magiczny

**Litery w polach z gwiazdką, czytane rzędami, utworzą rozwiązanie.**
1) rozpoczyna się w marcu, 2) ryba gotowa do tarła, 3) droga statku kosmicznego, 4) imię Peresa, prezydenta Izraela, 5) miasto w płn.-wsch. części Honsiu (z liter wyrazu Nortia), 6) wymawianie „o" jako samogłoski zbliżonej do „a'.

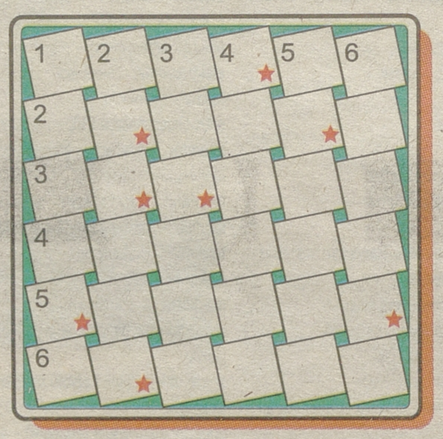


## 6. Plaster miodu

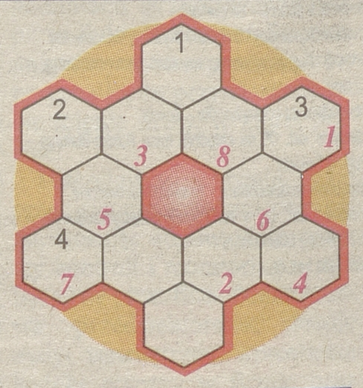


**Litery z pól ponumerowanych u dołu od 1 do 8, utworzą rozwiązanie – tytuł piosenki żeglarskiej.**
**POZIOMO:** 2) budka przy ścianie wagonu towarowego, przeznaczona dla hamulcowego, 4) dryf.
**PRAWOSKOŚNIE:** 1) człowiek, kot lub dywan, 2) „B" w NBP.
**LEWOSKOŚNIE:** 1) zielona odmiana kwarcu, 3) stąpnięcie.

## Rozwiązania zadań

1. Prawo nie karze tłumu. 2. Potańcówka. 3. Cukierenka. 4. Rozterka. 5. Skarbnik. 6. „Korsarze".

## OGŁOSZENIE

Starosta Wysokomazowiecki działając na podstawie art. 35 ust. 1 ustawy z dnia 21 sierpnia 1997 r. o gospodarce nieruchomościami (t.j. Dz.U. z 2010 r. Nr 102 poz. 651 ze zm.) podaje do publicznej wiadomości, że w dniu 11 marca 2013 r. na okres 21 dni na tablicy ogłoszeń Starostwa Powiatowego w Wysokiem Mazowieckiem, ul. Ludowa 15A, został wywieszony wykaz nieruchomości gruntowej, położonej w obrębie Kobylin Borzymy, gm. Kobylin Borzymy, **przeznaczonej do oddania w najem w udz. 1/2 w działce oznaczonej nr 59 o pow. 0,0580 ha, wraz z 1/2 udziału w budynku.** Dodatkowe informacje można uzyskać w Wydziale Geodezji, Kartografii, Katastru i Nieruchomości Starostwa Powiatowego w Wysokiem Mazowieckiem, p. nr 49, tel. (86) 477 02 00 wew. 60.

**Starosta Wysokomazowiecki – Bogdan Zieliński**

R31213W04a

## OGŁOSZENIE O LICYTACJI OGRANICZONEGO PRAWA RZECZOWEGO

Komornik Sądowy przy Sądzie Rejonowym w Białymstoku Danuta Ewa Konieczka (tel. 85/742-51-00) ogłasza, że: **dnia 15.04.2013 r. o godz.12.00** w budynku Sądu Rejonowego w Białymstoku mającego siedzibę przy ul. Mickiewicza 103 w sali nr XXIII, odbędzie się pierwsza licytacja ograniczonego prawa rzeczowego stanowiącego: spółdzielcze własnościowe prawo do lokalu mieszkalnego o powierzchni 43,5 m² położonego 15-840 Białystok, ul. Narewska 2/12, nr KW BI1B/00131246/1.

Suma oszacowania wynosi **159.821,00 zł,** zaś cena wywołania jest równa **3/4** sumy oszacowania i wynosi **119.865,75 zł.** Licytant przystępujący do przetargu zobowiązany jest złożyć rękojmię w wysokości 1/10 sumy oszacowania tj. **15.982,10 zł.** Rękojmię można uiścić na konto komornika: Powszechna Kasa Oszczędności Bank Polski S.A. O. Regionalny w Białymstoku **52 1020 1332 0000 1102 0025 9267** najpóźniej na dwa dni przed licytacją lub powinna być złożona w gotówce w kancelarii komorniczej najpóźniej w dniu poprzedzającym przetarg do godziny 15.00.

Zgodnie z przepisem art. 976 §1kpc w przetargu nie mogą uczestniczyć osoby, które mogą nabyć nieruchomość tylko za zezwoleniem organu państwowego, a zezwolenia tego nie przedstawiły oraz inne osoby wymienione w tym artykule.

A3099313w01a

## OBWIESZCZENIE O LICYTACJI

Podaje się do publicznej wiadomości, że dnia

**15 marca 2013 r. o godz. 10:00**

w lokalu Urzędu Skarbowego w Suwałkach przy ul. 1 Maja 2A (sala konferencyjna) odbędzie się

**SPRZEDAŻ LICYTACYJNA**

niżej wyszczególnionych ruchomości stanowiących własność Spółki z o.o. KARI-BUS w Suwałkach.

1. Autobus Renault Master dCi E4, 3.5t, rok prod. 2007, minibus do przewozu osób (15+1), silnik z zapłonem samoczynnym o poj. 2464 ccm i mocy 88kW (120KM), nr rej. BS 40223, wartość szacunkowa **44 900,00 zł**, cena wywoławcza **33 675,00 zł**.
2. Autobus Renault Master dCi E4, 3.9t, rok prod. 2007, minibus do przewozu osób (15+1), silnik z zapłonem samoczynnym o poj. 2464 ccm i mocy 88kW (120KM), nr rej. BS 40227, wartość szacunkowa **44 900,00 zł**, cena wywoławcza **33 675,00 zł**.

Cena wywoławcza stanowi 3/4 ich wartości szacunkowej.

Ww. pojazdy można oglądać w dniu 15.03.2013 r. w godz. 8:30-9:40 na parkingu strzeżonym przy ul. Utrata 1c w Suwałkach (obok dworca PKS).
Osoby przystępujące do licytacji ww. pojazdów obowiązane są do złożenia organowi egzekucyjnemu przed licytacją wadium w wysokości 10% wartości ich oszacowania.

Bliższe informacje:
- w Urzędzie Skarbowym w Suwałkach, pokój 119
- tel. (87) 566 69 83-85 wew. 119
- internet: www.us.suwalki.pl

www.dawro.pl 251813Z01-A

## OBWIESZCZENIE O LICYTACJI

Podaje się do publicznej wiadomości, że dnia

**15 marca 2013 r. o godz. 9:00**

w lokalu Urzędu Skarbowego w Suwałkach przy ul. 1 Maja 2A (pokój 115) odbędzie się

**SPRZEDAŻ LICYTACYJNA**

niżej wymienionego pojazdu stanowiącego własność Wiesława Jarmułowicza.

Samochód ciężarowy Mercedes-Benz 308 nr rej. BSU 63EA, rok prod. 1995, wartość szacunkowa **6 800,00 zł**, cena wywoławcza **5 100,00 zł**. Cena wywoławcza stanowi **3/4** jej wartości szacunkowej.

Ww. pojazd można oglądać w dniu 15.03.2013 r. w godz. 8:00-8:45 w garażu Urzędu Skarbowego w Suwałkach przy ulicy 1 Maja 2a.
Osoby przystępujące do licytacji ww. pojazdu obowiązane są do złożenia organowi egzekucyjnemu przed licytacją wadium w wysokości 10% wartości jego oszacowania tj. **680,00 zł**.

Bliższe informacje:
- w Urzędzie Skarbowym w Suwałkach, pokój 115
- tel. (87) 566 69 83-85 wew. 117 lub 509 929 200
- internet: www.us.suwalki.pl

www.dawro.pl 251813Z01-B

**MINISTER TRANSPORTU, BUDOWNICTWA I GOSPODARKI MORSKIEJ**

**OBWIESZCZENIE**

Na podstawie art. 11f ust. 3 i 6 ustawy z dnia 10 kwietnia 2003 r. o szczególnych zasadach przygotowania i realizacji inwestycji w zakresie dróg publicznych (Dz. U. z 2008 r. nr 193, poz. 1194, z późn. zm.) oraz na podstawie art. 49 ustawy z dnia 14 czerwca 1960 r. – Kodeks postępowania administracyjnego (Dz. U. z 2000 r. nr 98, poz. 1071, z późn. zm.),

**Minister Transportu, Budownictwa i Gospodarki Morskiej**

zawiadamia, że wydał postanowienie z dnia 26 lutego 2013 r., znak: BOII-3ak-772-9-310/12/13, prostujące oczywistą omyłkę w decyzji Ministra Transportu, Budownictwa i Gospodarki Morskiej z dnia 31 października 2012 r., znak: BOII-3ak-772-9-1775/12, uchylającej w części i orzekającej w tym zakresie co do istoty oraz utrzymującej w mocy w pozostałej części decyzję Wojewody Podlaskiego nr 25/2011 z dnia 19 grudnia 2011 r., znak: WI-I.7820.3.12.2011.ŁM, o zezwoleniu na realizację inwestycji drogowej polegającej na rozbudowie ulicy gen. Wł. Andersa w Białymstoku (droga krajowa nr 65 Gołdap – Bobrowniki) na odcinku od skrzyżowania z ulicą Tysiąclecia Państwa Polskiego do skrzyżowania z ul. Wasilkowską od km 164+280,00 do km 165+807,14, wraz z budową i przebudową niezbędnej infrastruktury technicznej oraz zatwierdzeniem podziału nieruchomości.

Strony w sprawie mogą zapoznać się z treścią postanowienia w siedzibie Ministerstwa Transportu, Budownictwa i Gospodarki Morskiej w Warszawie, ul. Wspólna 2/4, pok. 1043, I piętro, w godzinach od 9.00 do 15.30 oraz w urzędzie gminy właściwym ze względu na przebieg drogi, tj. w Urzędzie Miejskim w Białymstoku.

A2023113w01a

KAPITAŁ LUDZKI
NARODOWA STRATEGIA SPÓJNOŚCI

UNIA EUROPEJSKA
EUROPEJSKI
FUNDUSZ SPOŁECZNY

*„Konkretny fach – II edycja*

*Projekt współfinansowany przez Unię Europejską w ramach Europejskiego Funduszu Społecznego*

Biuro ds. Funduszy Z.H.P.U DYNAMIS informuje, iż przyjmuje zgłoszenia na **BEZPŁATNE SZKOLENIA ZAWODOWE:**

- **magazynier z obsługą wózków jezdniowych**
- **operator koparko-ładowarki**
- **prawo jazdy kat. C**
- **spawacz metodą MAG-135**
- **opiekun osób starszych i dzieci**
- **sprzedawca z obsługą kasy fiskalnej**

Szkolenia realizowane są w ramach Projektu „Konkretny fach – II edycja" skierowanego do osób dorosłych, odchodzących z rolnictwa, tzn. rolników i ich domowników chcących znaleźć zatrudnienie poza sektorem rolnictwa. Warunkiem uczestnictwa w projekcie jest zamieszkanie na terenie wiejskim województwa podlaskiego oraz posiadanie ubezpieczenia w KRUS.
W ramach projektu zapewnione jest również indywidualne doradztwo zawodowe. Rekrutacja już trwa!

**Do udziału zapraszamy kobiety i mężczyzn!**

Więcej informacji:
Biuro ds. Funduszy Z.H.P.U DYNAMIS
ul. Warszawska 50, 15-077 Białystok, tel. 85 732 01 34
e-mail: fundusze@archibial.pl www.dynamis.prohost.pl

A2543113w01a

**BIURO OBSŁUGI KLIENTA przy ulicy Św. Mikołaja 1**

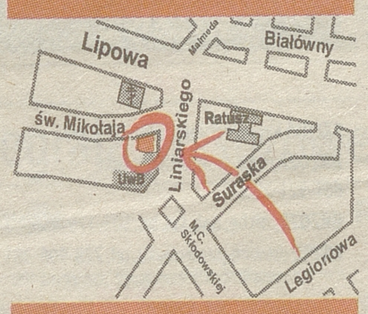


**tel. 85 748-96-02, 85 748-96-03**
**fax 85 748-96-06**
**ogloszenia.bialystok@mediaregionalne.pl**

KAPITAŁ LUDZKI
NARODOWA STRATEGIA SPÓJNOŚCI

UNIA EUROPEJSKA
EUROPEJSKI
FUNDUSZ SPOŁECZNY

**Mieszkasz lub pracujesz na terenie Podlasia? Zapisz się na BEZPŁATNE SZKOLENIA KOMPUTEROWE DLA OSÓB POWYŻEJ 50 ROKU ŻYCIA**

- podstawowe ECDL Start – 60 godz.
- zaawansowane ECDL Core – 120 godz.

Uczestnicy otrzymają: materiały szkoleniowe, catering, zaświadczenie i certyfikat ECDL.
**Możliwość utworzenia grupy w każdej miejscowości na terenie woj. podlaskiego!**
Dowiedz się więcej: SYSTEMA Sp. z o.o., tel. 785 340 424, www.podlasie.efsart.eu

*Projekt jest współfinansowany przez Unię Europejską w ramach Europejskiego Funduszu Społecznego*

A3080913w01a

## OGŁOSZENIE O LICYTACJI LOKALU MIESZKALNEGO STANOWIĄCEGO ODRĘBNĄ NIERUCHOMOŚĆ

Komornik Sądowy przy Sądzie Rejonowym w Białymstoku Agnieszka Kosacka-Bobier (tel. 85 732 74 18 NIP: 542-283-84-90) ogłasza, że: **dnia 16.04.2013r. o godz. 11.30** w budynku Sądu Rejonowego w Białymstoku mającego siedzibę przy ul. Mickiewicza 103 w sali nr A020, odbędzie się pierwsza licytacja: własnościowego prawa do lokalu mieszkalnego o pow. 52,40 m² (dwa pokoje z kuchnią - IV piętro), położonego: Białystok, **ul. Armii Krajowej 22/20** - księgi wieczystej brak, obciążonego tzw. "trudnym kredytem" podlegającym ustawie z dnia 30.11.1995 r. "O pomocy Państwa w spłacie niektórych kredytów mieszkaniowych, udzielaniu premii gwarancyjnych oraz refundowaniu bankom wypłaconych premii gwarancyjnych", Z tytułu powyższego kredytu do spłacenia na dzień 28.02.2013 r. pozostaje kwota **23.337,26 zł**,- (kwota zmienna), która obciąża nabywcę nieruchomości. Suma oszacowania wynosi **154 327,00 zł**, zaś cena wywołania jest równa **3/4** sumy oszacowania i wynosi **115 745,00 zł**. Licytant przystępujący do przetargu zobowiązany jest złożyć rękojmię w wysokości 1/10 sumy oszacowania, tj. **15 433,00 zł** w gotówce lub na konto Komornika nr **03 1020 1332 0000 1502 0711 4749**.
Zgodnie z przepisem art. 976 §1 kpc w przetargu nie mogą uczestniczyć osoby, które mogą nabyć nieruchomość tylko za zezwoleniem organu państwowego, a zezwolenia tego nie przedstawiły oraz inne osoby wymienione w tym artykule.

S3056113w01a

Apartamenty Tysiąclecia

**Jest w czym wybierać**




Rogowski DEVELOPMENT
Dział Sprzedaży Mieszkań: Białystok, ul. Legionowa 28/202
tel.: (85) 749 99 09 fax: (85) 749 99 02, **www.rogowskidevelopment.pl**

KAPITAŁ LUDZKI
NARODOWA STRATEGIA SPÓJNOŚCI

UNIA EUROPEJSKA
EUROPEJSKI FUNDUSZ SPOŁECZNY

*Projekt „Akademia Obywatela" współfinansowany jest ze środków Unii Europejskiej w ramach Europejskiego Funduszu Społecznego*

## BIURO PORADNICTWA OBYWATELSKIEGO I PRAWNEGO W OLECKU

### POCZĄTEK ROKU TO CZAS ROZLICZEŃ Z URZĘDAMI SKARBOWYMI

**W tym okresie** jednym z niezmiernie ważnych zagadnień jest – jak przekazać pieniądze najbliższej rodzinie pozostając w zgodzie z fiskusem ?

**Podstawową formą** w tym przypadku jest darowizna czyli dobrowolne przekazanie środków finansowych, może to być też pożyczka. W obu przypadkach czynność należy potwierdzić w formie pisemnej umowy zawartejpomiędzy stronami .

**Musimy** wiedzieć, że podatnik nie może wydać większej kwoty niż zarobił, ponieważ w szybkim czasie zainteresuje się nim fiskus, naliczając 75% podatku od nieujawnionych źródeł przychodów. Na swoje wydatki może mieć jednak pieniądze np. z kredytu, darowizny lub pożyczki od rodziny.

**Musimy** wiedzieć, że darowiznę należy zgłosić do urzędu skarbowego. Fiskus określa wysokość kwoty darowizny która jest zwolniona od opodatkowania, jest to suma 9637,00 zł otrzymana w okresie 5 lat. Obdarowując członka rodziny powinniśmy wiedzieć, kto wg fiskusa jest najbliższą rodziną – jest to ważne. Zwolnienie od podatku przysługuje obdarowanemu. Warunkiem jest przekazanie pieniędzy przelewem na rachunek bankowy.

**Obdarowany** w czasie 6 miesięcy, na odpowiednim formularzu zgłasza otrzymanie darowizny naczelnikowi urzędu skarbowego.

**Podobne** wymogi obowiązują przy pożyczkach dla członków najbliższej rodziny (ci sami krewni co w przypadku darowizn).

**Jest to** tylko zarys zagadnienia. O ile problem dotyczy Państwa – **zapraszamy**.

**Nasze usługi są bezpłatne.**

**Zapewniamy pełną dyskrecję oraz nieskrępowane korzystanie z naszych usług.**

**Biuro Poradnictwa Obywatelskiego i Prawnego w Olecku**
**ul. Wojska Polskiego 13,tel. 87 610 2201** www.akademia.olecko.pl.,
**Terenowe Punkty Porad Prawnych i Obywatelskich w:**
**Kowalach Oleckich , Świętajnie i Wieliczkach.**

powiat.olecko.pl

SMSowo KOMFORTowo

ZLEĆ OGŁOSZENIE DROBNE DO: GAZETA WSPÓŁCZESNA

Jak zlecić ogłoszenie?

– Wpisz w telefonie komórkowym dowolnej sieci SMS-a z treścią ogłoszenia. Zacznij od podania kodu wsp i po kropce numeru rubryki, w której ma się znaleźć ogłoszenie, np. 01, a dalej - po odstępie (spacji) - jego treść. Całość powinna wyglądać np. tak: **wsp.01 opiekunke do dziecka tel. 123456**

– Wyślij SMS-a z treścią ogłoszenia pod numer:
**7936 - cena: 11,07 zł brutto - ogłoszenie standardowe.**
**91455 - cena: 17,22 zł brutto - ogłoszenie w kontrze.**

– Otrzymasz potwierdzenie przyjęcia ogłoszenia z naszego Biura Ogłoszeń, które sprawdzi czy jest ono zgodne z zasadami określonymi w regulaminie przyjmowania ogłoszeń.
– Twoje ogłoszenie znajdzie się w Gazecie Współczesnej w najbliższym możliwym terminie.
– Maksymalna długość ogłoszenia (wraz ze spacjami i interpunkcją) to 130 znaków.
– Regulamin wysyłania i publikowania ogłoszeń przez SMS dostępny jest na stronie internetowej: www.wspolczesna.pl

Wykaz rubryk - ogłoszeń SMS do Gazety Współczesnej

01 Praca/Zatrudnię
02 Praca/Szukam pracy
03 Automoto/Kupię
04 Automoto/Sprzedam
05 Automoto/Części
06 Automoto/Inne
07 Nauka
08 Nieruchomości/Sprzedam
09 Nieruchomości/Kupię
10 Nieruchomości/Poszukuję
11 Nieruchomości/Zamienię
12 Nieruchomości/Wynajmę
13 Nieruchomości/Stancje
14 Komputery
15 Turystyka
16 Zwierzęta
17 Biznes
18 Rolnictwo/Sprzedam
19 Rolnictwo/Kupię
20 Różne/sprzedam
21 Różne /kupię
22 Różne/inne
23 Maszyny urządzenia
24 Materiały budowlane
25 Życzenia
26 Zakupy
27 Zdrowie
28 Usługi

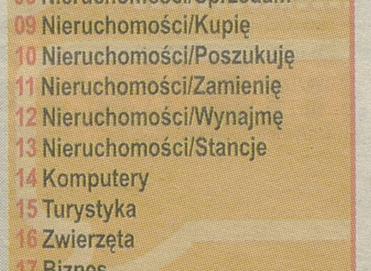


Wyślij ogłoszenie SMS'em

## AUTOMOTO

### KUPIĘ

**AUTA** całe, do kasacji, naprawy, odbiór, tel. 503-163-134.
**AUTA** na złom kupię i złom 603-046-324.
**AUTOKOMIS,SZYBKI** skup do 50.000 zł, tel. 500-008-130.


693 705 805
ZŁOMOWANIE AUT
Odbieramy własnym transportem
Wysokie ceny
A2040713w01a

**KAŻDĄ** starą Toyotę, busy japońskie 500100099.
**ZŁOM** i auta na złom kupię, 503-057-090.
**ZŁOMOWANIE** pojazdów, 85-869-14-31.

## BIZNES

### KREDYTY/POŻYCZKI

***POŻYCZKA** bez BIK, Całe województwo, tel. 668-681-844.

AAGERTA HOLDING
POŻYCZKI DO 10000 ZŁ DO 12 M-CY,
TEL. 85-672-3124 85-672-3117
508-493-107
BIAŁYSTOK UL. ŚW. MIKOŁAJA 1 LOK. 4.

ALE SZYBKA GOTÓWKA - NAWET 5000 ZŁ! PROSTE ZASADY, BEZ ZBĘDNYCH FORMALNOŚCI. PROVIDENT: 600-400-295 (TARYFA WG OPŁAT OPERATORA).

BANKOWE kredyty gotówkowe. Akceptujemy różne źródła dochodu. Szybka decyzja. Białystok 85/742-13-21, Bielsk Podlaski 85/657-85-26.

**BEZ** zaświadczeń pożyczka 500 zł natychmiast całe województwo, tel. (85)732-30-22.
**SZYBKA** pożyczka do 5000 zł! W równych ratach, bez ukrytych opłat. Provident Polska S.A. 600 400 288 (taryfa wg opłat operatora).
**WWW.INESKREDYT.PL** 536430000, 510026314.
**725-577-669** Pozabankowa.

## MATRYMONIALNE

### BIURA MATRYMONIALNE

**BIURO** „Mariaż", 604-167-379, (85)675-13-15.
**ŁOMŻA** - Świat Singla: Al. Piłsudskiego 6, kl. A II p., tel. 790-718-540.

## NAUKA

### KURSY

**AUTOMOBILKLUB** - prawo jazdy. 85/732-76-85.

## NIERUCHOMOŚCI

### KUPIĘ

**KUPIMY ZADŁUŻONE MIESZKANIA W BIAŁYMSTOKU, WASILKOWIE, KLEOSINIE, CHOROSZCZY DO 50M2 AMICUS 600473703.**
**LAS** z ziemią lub bez, tel. 694-426-665.

### SPRZEDAM

**BLASZAKI** garaże - tanio i solidnie, (85)730-18-00, 694-052-905.
**BLASZAKI** garaże tanio, transport montaż gratis, 506-900-520, (52)348-71-48, (41)263-27-42.
**BLASZAKI,** solidne, wzmocnione (85)874-53-66.
**FEDOROWICZA** 73m2, parter, 199 tys. „CONTnental" tel. 604257797.
**GARAŻE** blaszane, bramy garażowe, kojce -dowóz, montaż gratis - cały kraj. Raty! 512-853-323; 85/66-72-108; 86/225-23-11; 29/642-34-61 www.konstal-garaze.pl
**GARAŻE,** blaszaki- tanio, tel. 505-126-033.
**GM.** Grajewo, Kapice, rolna 1,92 ha, warunki zabudowy, prąd, woda, 26 000 zł, 501 324 230 po 16.00.

### WYNAJMĘ

**LOKAL** 32 m2, Nowe Miasto. 533-332-100.

## PRACA

### ZATRUDNIĘ

**HYDRAULIK** z doświadczeniem. 600-075-405.
**KUCHARZA** z j. niemieckim do hotelu w Niemczech 508-990-130.
**MASZ** 2-3 godziny na dodatkową pracę? Branża finansowa. Wysokie zarobki, mile widziani emeryci, renciści, osoby pracujące, studenci, uczniowie. zadzwoń 668-681-844.
**MECHANIKA.** 609-252-236.
**MIĘDZYNARODOWA** firma poszukuje pracownika na stanowisko „Handlowiec". CV wraz listem motywacyjnym proszę przesyłać na adres iowservice@iow.pl
**NORWEGIA** -25 tys.zł za 6 tygodni ciężkiej pracy. Tel. 606-910-301.
**OBSŁUGA** traka taśmowego. 609-252-236.
**OPIEKUNKI Niemcy. (85)688-68-96.**
**TOKARZA** -frezera z doświadczeniem. Pełny etat. 609-433-137.
**TRAKTORZYSTĘ** do lasu. 609-252-236.
**WŁOSKO-POLSKA** firma braża kosmetyczno-chemiczna zatrudni współpracowników, 502-263-007.
**ZATRUDNIĘ** w gosp. rolnym mężczyznę. 784040589.

## ROLNICTWO

### KUPIĘ

**********BYDŁO KAŻDEJ KONDYCJI. CAŁE PODLASIE, 502-738-739.**
***BYDŁO** w każdej kondycji, maciory - 4 zł/kg, knury- 3 zł/kg. Wyrejestrowanie, faktura. Najwyższe ceny, 663-041-519, 695-187-861.
**SKUP MACIOR - 4,30 ZŁ/KG, KNURÓW - 3,10 ZŁ/KG, BYDŁA KAŻDEJ KLASY. ODBIÓR Z GOSPODARSTWA, 513-868-957.

BYDŁO KAŻDEJ KONDYCJI. OK. AUGUSTOWA, GRAJEWA, BIAŁEGOSTOKU, TEL. 516-975-289.

**SKUP** koni oraz bydła rzeźnego. 603-651-516.

### SPRZEDAM

**CIĄGNIK** Ursus C-360-3P 1989 r. 15,5 tys.; Przyczepa wywrotka 4 t 5,5 tys.; Kosiarka rotacyjna 2,1m 4,5 tys.; Pługi 5-skibowe 2 tys. 501-660-153.
**ROZRZUTNIK JEDNOOSIOWY DO OBORNIKA SPRZEDAM. TEL: 864768084.**

## RÓŻNE

### KUPIĘ

***ZŁOM** kupię, odbiorę.508-127-829.
**BRZOZA,** dąb, grab, olcha, jesion, 661-921-290.
**BRZOZĘ,** olchę, dąb, las, tel. 501-179-456.
**KUPIĘ** drewno papierówka, tel. 728-998-381.

### SPRZEDAM

**DZIAŁKĘ** leśną, 1,27h, Narew. 797-246-610.
**SPRZEDAM** łąkę, 0,94h, Kotły. 797-246-610.

### INNE

**ZŁOM** najdrożej 600 053 544.

## TURYSTYKA

**BELGIA Holandia czw. śr., pt. 502-701-966.**
**HOLANDIA,** Belgia: piątek, wtorek 518-349-303.
**LONDYN** pt. osoby, paczki pod adres 530048854.
**NIEMCY** bus odbiór dowóz pod adres 603976923.
**PACZKI** -Londyn 110zł do 30 kg. 501-612-501.
**PRZEWÓZ** osób krajowy i międzynarodowy Polska-Londyn- Polska, 509-979-499, UK44/758-544-29-44, www.transportwyspa.pl

## USŁUGI

### AUTOMOTO

**AUTOHOLOWANIE** busy, maszyny.604359907
**AUTOHOLOWANIE** osobowe, ciężarowe do 10t. 504-974-277, tel. 504-974-277.

### BUDOWA, REMONT

**BUDOWA** domów, obór, elewacje. 509-319-750.
**DOMY,** obory, usługi koparką. 600-506-507.
**ELEWACJE,** docieplenia, poddasza, remonty, wykończenia, Suwałki, okolice, tel. 510-412-369.

PIECE kaflowe, naprawy, 535-22-94-97.

**PODDASZA** szpachlowanie glazura 516-035-439.

POLBRUK kompleksowo od 18l. 503-800-815.

POLBRUK, granit - kompleksowo, 605-371-441.

**POLBRUK,** tanio, solidnie. 506-920-373.
**POSADZKI** agregatem, tel. 510453001.
**POSADZKI** agregatem, tel. 511-661-237.
**REMONTY** wykończenia solidnie. 516-738-434.
**STUDNIA,** pompy ciepła, tel. 604-651-727.
STUDNIE głębinowe, tel. 666-566-556.
**STUDNIE** pompy ciepła, tanio. 600-772-149.
**STUDNIE** wiercone -solidnie! 504-320-592.
**TYNKI** gipsowe, cementowe. 664-823-107.
**TYNKI** tradycyjne, tel. 514-080-485.
**USŁUGI** geodezyjne, tel. 607-784-238.
**USŁUGI** minikoparką, koparką 502 77 33 68.
**ZABUDOWA** poddaszy, tynki. 665-063-930.

### CYKLINOWANIE

**BEZPYŁOWE-** tanio, solidnie, 500-55-15-15.
**CYKLINOWANIE** & układanie. 518-437-833.

### CZYSZCZENIE DYWANÓW

**PERS:** dywany, tapicerki, tanio. 85/719-76-45.

### DACHY

**DACHY** - Krycie! Najtaniej!!! Tel.: 604-590-996.
**DACHY, więźby, krycie. tel. 509-524-707.**
**KRYCIE** dachów - tanio, tel. 602-333-644.
**KRYCIE** papą solidnie, tanio. Vat. 516-321-649.
**KRYCIE,** więźba, budowa poddaszy. Elewacje, ocieplenie domów. Suwałki, ok. 501-564-471.

### ELEKTRYCZNE

**INSTALACJE,** alarmy 502 77 33 68.
**NOWE** instalacje, remonty, pomiary, elstanis@op.pl 601-889-275, (85)718-31-76.

### HYDRAULICZNE

**HYDRAULIK** solidnie 85/7419382, 668-18-36-66.
**HYDRAULIKA** kompleksowo VAT, 602-720-628.
**PRZYŁĄCZA,** instalacje sanitarne, 668-401-313.

### MEBLE

**MEBLE** na wymiar, tanio, szybko, silidnie. Meble merbau. 606-956-273.

### NAPRAWA RTV

**NAPRAWA** LCD i RTV 85/6617-631, 602-120-966.

### OKNA I DRZWI

**OKNA** drzwi- wysokie rabaty, profesjonalny montaż, tel. 85/746-14-46, 602-488-413.

### PRZEPROWADZKI

**TRANSPORT,** przeprowadzki, tanio 668-164-326.
**TRANSPORT,** przeprowadzki, tel. 693-433-543.

### ROLNICTWO

**NAPRAWY** ciągników silników osi. 607-607-679.

### ŚLUSARSKIE

**ŚLUSARSKIE** -spawanie, tel. 503-117-029.

### TYNKARSKIE

**TYNKI** agregatem, Suwałki, ok. 510-412-369.

### INNE

GARAŻE BLASZANE SZYBKO TANIO WWW.PARTNERSTAL.PL 798710329 29/6409935 23/6834180.

## ZDROWIE

### GINEKOLOG

**A-Z** Ginekolog. Tanio 502-865-184.
**GINEKOLOG** pomoc 797-543-535.

### PSYCHIATRA

**CHOROSZUCHA - PSYCHIATRZY. ALKOHOLOWE ODTRUCIA, ESPERAL (CHIRURG). NERWICE, DEPRESJE, ZAB. SEKSUALNE. UL. PODLEŚNA 16, TEL. 85 732 77 35, 698-664-783, WWW.CP-CHOROSZUCHA.PL

ALKOHOLOWE odtrucia, esperal, psychiatria. VIRTUS, Antoniuk Fabryczny 10, (85)661-53-33.

ZA TREŚĆ REKLAM I OGŁOSZEŃ REDAKCJA NIE ODPOWIADA

GAZETA WSPÓŁCZESNA
OGŁOSZENIA I REKLAMY PRZYJMUJĄ

**Biuro Obsługi Klienta**

**Białystok,**
ul. św. Mikołaja 1,
tel. 85 748 96 02, 748 96 03,
fax 748 96 06, e-mail:
*ogloszenia.bialystok@mediaregionalne.pl*

**Obsługa Agencji Reklamowych,**
tel. 85 748 74 33

**Doradcy ds. klienta**

**Białystok,** tel. 85 748 95 91 do 93, 748 95 97, 748 95 98, 748 74 44,
tel./fax 748 74 40, 748 74 43
e-mail:
*reklama.bialystok@mediaregionalne.pl*

**Regionalne Biuro Obsługi Reklam**

**Bielsk Podlaski,**
ul. Mickiewicza 65, lok. 3,
tel./fax 85 730 34 90
**Ełk,** ul. Pułaskiego 24,
tel./fax 87 610 85 05
**Łomża,** ul. Długa 6,
tel. 86 216 64 64,
fax 216 56 97
**Suwałki,** ul. Kościuszki 78A, lok. 4, tel. 565 37 80,
tel./fax 87 566 57 26

**Agencje ogłoszeniowe**

**Augustów,** ul. Wojska Polskiego 6/4,
tel. 87 643 19 97
- Perfekt Nieruchomości
**Augustów,** ul. Żabia 3A,
tel. 87 643 06 72 - Theo
**Bielsk Podlaski,**
ul. Mickiewicza 60,
tel./fax 85 730 19 20
- Aba Plus Antoni Murawski
**Hajnówka,** ul. 3 Maja 45,
tel./fax 85 682 46 03,
682 33 77 - Sobex Nowy
**Łomża,** ul. Stary Rynek 13,
tel. 86 216 74 44,
fax 86 216 71 07 - TV Łomża
**Mońki,** ul. Dworcowa 6,
tel. 85 716 21 91 - Kurier
**Ostrów Mazowiecka,**
ul. Pocztowa 3 lok. 5,
tel. 29 642 80 34
- Tygodnik Ostrołęcki (wydanie ostrowskie)
**Sokółka,** os. Centrum 21,
tel. 85 711 25 28
Biuro Usług Doradczych
**Wysokie Mazowieckie,**
ul. Długa 22,
tel./fax 86 275 24 08
- Vidking
**Zambrów,**
ul. Wojska Polskiego 22,
tel./fax 86 271 25 25
- Globtour

www.wspolczesna.pl

# Kowalczyk mknie po kulę

## BIEGI NARCIARSKIE W sobotę w sprincie Polka była dziesiąta, ale w niedzielę na 10 km klasykiem zdeklasowała rywalki i triumf w Pucharze Świata coraz bliżej

Justyna Kowalczyk w wielkim stylu wygrała w niedzielę w Lahti bieg na 10 km techniką klasyczną wyprzedzając aż o 23,1 sekundy Norweżkę Marit Bjoergen i o 25,5 jej rodaczkę Heidi Weng. Tylko kataklizm mógłby jej odebrać czwartą w karierze Kryształową Kulę za zwycięstwo w Pucharze Świata.

Na trasie swojej ulubionej konkurencji (26 w sumie zwycięstw na trasach PŚ, w niedzielę na 10 km klasykiem triumfowała po raz dziewiąty) Justyna od początku biegła znakomicie. Na pierwszym pomiarze czasu, po 1,3 km, miała nieznacznie gorszy rezultat od Norweżki Therese Johaug. Później zdecydowanie przyspieszyła, na półmetku już wygrywała o ponad 12 sekund i z każdym kilometrem jej przewaga rosła.

- Starałam się jechać szybkim, równym tempem. Uwielbiam tutejsze mroźne warunki, a w dodatku moje narty były idealnie przygotowane. Jestem bardzo zadowolona z tego zwycięstwa - powiedziała Justyna.

Norweskie media jej wygraną nazywały jako "druzgocząca" i "deklasujące". - Kowalczyk używając swoich potwornych sił na wymagającej trasie w Lahti nie miała żadnych problemów, aby wskazać rywalkom gdzie jest ich miejsce - napisał dziennik internetowy "Nettavisen". Dzień wcześniej nie było tak dobrze, gdyż w sprincie Kowalczyk była dziesiąta. Wygrała Amerykanka Kikkan Randall, wyprzedzając po zaciętym finiszu Bjoergen. W niedzielę Justyna pokazała swoją moc, a zwycięstwo przybliżyło ją do czwartej Kryształowej Kuli. Ma aż 581 punktów przewagi nad drugą Johaug i tylko kataklizm mógłby jej przeszkodzić w sięgnięciu po czwartą Kryształową Kulę. Do zakończenia sezonu pozostało sześć konkurencji i 660 pkt do zdobycia. Ostateczny triumf zapewni sobie być może już w środę w Drammen, przy okazji rywalizacji w sprincie techniką klasyczną.

**Wyniki. Sprint techniką dowolną**: 1. Kikkan Randall (USA) - 2.41,80; 2. Marit Bjoergen (Norwegia) - strata 0,07 s; 3. Alena Prochazkova (Słowacja) - 1,2; 10. Justyna Kowalczyk (Polska) - odpadła w półfinale. **10 km techniką klasyczną**: 1. Kowalczyk - 25.38,9; 2. Bjoergen - strata 23,1 s.; 3. Heidi Weng (Norwegia) - 25,5. **Klasyfikacja generalna PŚ (po 23 z 29 zawodów)**: 1. Kowalczyk - 1678 pkt; 2. Therese Johaug (Norwegia) - 1097; 3. Randall - 1009.

**Sławomir Stachura, /PAP/**




**Justyna Kowalczyk fetuje zwycięstwo na 10 km techniką klasyczną w Lahti.**
Fot. Pekka Sipola/PAP/EPA/

## Nasza drużyna znów trzecia

**SKOKI NARCIARSKIE** Polska po raz trzeci z rzędu zajęła trzecie miejsce w drużynowym konkursie Pucharu Świata w skokach narciarskich w fińskim Lahti. W sobotę zdecydowanie wygrali Niemcy przed Norwegami. W niedzielnym konkursie indywidualnym Kamil Stoch był po pierwszej serii wiceliderem, ale ostatecznie zajął piąte miejsce.

W konkursie drużynowym zespół trenera Łukasza Kruczka wystąpił w składzie: Maciej Kot, Piotr Żyła, Krzysztof Miętus i Kamil Stoch. Dobrze skakali w szczególności Stoch i Kot. Nasi o trzecie miejsce rywalizowali od początku z Austriakami, a zapewnił nam je w ostatniej próbie Stoch.

Nie mając nic do stracenia trener Kruczek, podobnie jak wcześniej, zagrał va banque i obniżył Stochowi rozbieg. Mistrz świata wylądował na 124. m i dzięki temu Polska awansowała na trzecie miejsce. Przesądziła o tym także nieudana próba lidera klasyfikacji pucharowej Austriaka Gregora Schlierenzauera, który przechodzi widoczny regres formy.

W niedzielę w konkursie indywidualnym Stoch zajął piąte miejsce, choć po pierwszej serii był wiceliderem. Wygrał Niemiec Richard Freitag, drugi był Norweg Anders Bardal, a trzeci jego rodak Anders Jacobsen ex aequo z Niemcem Severinem Freundem. Na szóstej pozycji konkurs ukończył Maciej Kot ( po pierwszej serii był ósmy). Gregor Schlierenzauer został sklasyfikowany na 15. miejscu.

**Wyniki. Konkurs drużynowy**: 1. Niemcy - 1 079,5 pkt; 2. Norwegia - 1 038,8; 3. Polska - 1 036,2; 4. Austria - 1 029,2. **Konkurs indywidualny**: 1. Richard Freitag (Niemcy) - 274,2 (126,5/128,5); 2. Anders Bardal (Norwegia) - 266,9 (121,5/126,0); 3. Anders Jacobsen (Norwegia) - 265,8 (123,0/127,0) i Severin Freund (Niemcy) - 265,8 (124,0/124,0); 5. Kamil Stoch (Polska) - 265,1 (124,0/123,5); 6. Maciej Kot (Polska) - 262,0 (123,0/125,5); 12. Piotr Żyła (Polska) - 255,0 (117,5/126,5); 19. Krzysztof Miętus (Polska) - 243,9 (117,0/121,0). **Klasyfikacja generalna PŚ (po 23 z 28 zawodów)**: 1. Gregor Schlierenzauer (Austria) - 1336 pkt; 2. Bardal - 862; 3. Jacobsen - 792; 4. Freund - 759; 5. Stoch - 647; 6. Freitag - 642. **/SAW/, /PAP/**



**Kamil Stoch świetnym skokiem zapewnił w sobotę naszej drużynie trzecie miejsce w Lahti. W niedzielę w konkursie indywidulanym był piąty.**
Fot. Pekka Sipola/PAP/EPA/

## Lewandowski trafił, ale Borussia przegrała prestiżowe derby. Boruc obronił karnego, uratował remis

**PIŁKA NOŻNA** Robert Lewandowski zdobył 17. gola w sezonie i został liderem klasyfikacji strzelców piłkarskiej ekstraklasy Niemiec, ale Borussia Dortmund, z trójką Polaków w składzie, przegrała w 25. kolejce 1:2 derbowe spotkanie w Gelsenkirchen z Schalke 04.

"Lewy" zdobył bramkę w siódmym kolejnym meczu ligowym, w którym występuje. Po meczu on i koledzy nie byli jednak zadowoleni, gdyż drużyna Schalke 04 wygrała prestiżowe derby regionu, po raz drugi w sezonie (jesienią w Dortmundzie również 1:2).

W Anglii formą błysnął Artur Boruc. W wyjazdowym spotkaniu z Norwich City (0:0) bramkarz Southampton miał wiele udanych interwencji, zachował czyste konto, a w doliczonym czasie gry obronił nawet rzut karny, ratując remis. Kilka innych spotkań ligowych w Anglii zostało przełożonych ze względu na udział zespołów w 1/4 finału Pucharu Anglii.

We Francji strzelecką formą błyszczy Szwed Zlatan Ibrahimovic. Strzelając dwa gole, poprowadził lidera Paris Saint Germain do zwycięstwa nad AS Nancy 2:1. W 28. kolejce cały mecz rozegrał Krychowiak, a jego zespół Reims przegrał na wyjeździe z Troyes AC 2:4.

W tabelach - kolor czerwony - spadek, kolor żółty - baraże. **/SAW,**

### Niemcy

25 kolejka. **Mainz - Bayer Leverkusen 1:0** (Ivanschitz 61 z karnego), **Bayern Monachium - Fortuna Duesseldorf 3:2** (Mueller 45, Ribery 73, Boateng 86 - Bolly 16, Lambertz 71), **Greuther Fuerth - Hoffenheim 0:3** (Firmino 10, Joselu 16, Weis 51), **Freiburg - VfL Wolfsburg 2:5** (Kruse 2, Flum 65 - Makiadi 7 samob., Vieirinha 16, Olic 22 i 49, Diego 90+3), **Schalke 04 - Borussia Dortmund 2:1** (Draxler 12, Huntelaar 35 - Lewandowski 59), **FC Augsburg - Nuernberg 1:2** (Werner 36 - Kiyotake 21, Esswein 54), **Borussia Moenchengladbach - Werder Brema 1:1** (Mlapa 72 - Ignjovski 77), **Hannover 96 - Eintracht Frankfurt 0:0, VfB Stuttgart - Hamburger SV 0:1** (Rudnevs 50).

| | | | |
|---|---|---|---|
| 1. Bayern | 25 | 66 | 67-10 |
| 2. Borussia D. | 25 | 46 | 55-30 |
| 3. Bayer | 25 | 45 | 45-32 |
| 4. Schalke 04 | 25 | 39 | 43-40 |
| 5. Eintracht | 25 | 39 | 38-35 |
| 6. Hamburger SV | 25 | 38 | 30-33 |
| 7. Mainz | 25 | 37 | 33-29 |
| 8. Freiburg | 25 | 36 | 32-28 |
| 9. Borussia M. | 25 | 35 | 34-35 |
| 10. Hannover 96 | 25 | 34 | 47-45 |
| 11. Nuernberg | 25 | 31 | 26-32 |
| 12. VfL Wolfsburg | 25 | 30 | 29-39 |
| 13. Werder | 25 | 29 | 40-49 |
| 14. VfB Stuttgart | 25 | 29 | 26-43 |
| 15. Fortuna | 25 | 28 | 31-35 |
| 16. FC Augsburg | 25 | 21 | 22-38 |
| 17. Hoffenheim | 25 | 19 | 30-49 |
| 18. Greuther | 25 | 14 | 14-40 |

Najlepsi strzelcy: **17** - Lewandowski (Borussia D), **16** - Kiessling (Bayer), **15** - Mandzukic (Bayern), **12** - Meier (Eintracht), Mueller (Bayern), Szalai (Mainz). **/SAW/**

### Anglia

29 kolejka. **Queens Park Rangers - Sunderland 3:1** (Remy 30, Townsend 70, Jenas 90 - Fletcher 20), **Reading - Aston Villa 1:2** (Baker 32. samob. - Benteke 33, Agbonlahor 45), **West Bromwich Albion - Swansea City 2:1** (Lukaku 40, de Guzman 61. samob. - Moore 33), **Norwich City - Southampton 0:0, Newcastle United - Stoke City 2:1** (Cabaye 72, Cisse 90 - Walters 67 z karnego) **Liverpool - Tottenham Hotspur 3:2** (Suarez 21, Downing 66, Gerrard 82 z karnego - Vertonghen 45 i 53). **Mecze przełożone:** West Ham United - Manchesteru United, Manchesteru City - Wigan Athletic, Fulham - Chelsea, Arsenal - Everton.

| | | | |
|---|---|---|---|
| 1. Manchester U. | 28 | 71 | 68-31 |
| 2. Manchester C. | 28 | 59 | 51-24 |
| 3. Tottenham | 29 | 54 | 51-36 |
| 4. Chelsea | 28 | 52 | 56-30 |
| 5. Arsenal | 28 | 47 | 53-32 |
| 6. Liverpool | 29 | 45 | 56-36 |
| 7. Everton | 28 | 45 | 44-35 |
| 8. West Bromwich | 29 | 43 | 40-38 |
| 9. Swansea | 29 | 40 | 40-36 |
| 10. Fulham | 28 | 33 | 39-44 |
| 11. Stoke City | 29 | 33 | 27-35 |
| 12. West Ham | 28 | 33 | 32-41 |
| 13. Newcastle | 29 | 33 | 40-50 |
| 14. Norwich | 29 | 33 | 27-45 |
| 15. Sunderland | 29 | 30 | 32-41 |
| 16. Southampton | 29 | 28 | 39-51 |
| 17. Aston Villa | 29 | 27 | 28-54 |
| 18. Wigan | 28 | 24 | 33-55 |
| 19. Reading | 29 | 23 | 35-56 |
| 20. Queens PR | 29 | 23 | 24-45 |

**Najlepsi strzelcy: 22** - Suarez (Liverpool), **19** - van Persie (Manchester U.), **16** - Bale (Tottenham), **15** - Michu (Swansea), Demba Ba (Newcastle/Chelsea). **/SAW/**

### Francja

28 kolejka. **Stade Brest - Toulouse 0:1** (Rabiot 45), **Valenciennes - Lille 1:3** (Melikson 24 - Rodelin 55, De Melo 82, Pedretti 89), **Troyes AC - Reims 4:2** (Jean 7 i 70, Faussurier 55, Yattara 90 - de Preville 65, Fortes 77), **Ajaccio - FC Lorient 1:0** (Zubar 75), **Evian Thonon Gaillard FC - Sochaux 5:1** (Barbosa 44 i 74, Khlifa 64 z karnego,78, Berigaud 71 - Bakambu 53), **Paris St Germain - AS Nancy 2:1** (Ibrahimovic 59 i 62 - Bile 37), **Stade Rennes - St Etienne 2:2** (Danze 44, Feret 51 - Mollo 45+1, Aubameyang 65), **Nice - Montpellier 2:0** (Bahoken 12 i 24), **Girondins Bordeaux - Bastia 1:0** (Diabete 57) **Olympique Lyon - Olympique Marsylia** - wynik jutro.

| | | | |
|---|---|---|---|
| 1. Paris SG | 28 | 57 | 51-18 |
| 2. Lyon | 27 | 52 | 47-26 |
| 3. Marsylia | 27 | 49 | 34-32 |
| 4. St Etienne | 28 | 48 | 46-21 |
| 5. Nice | 28 | 48 | 41-32 |
| 6. Lille | 28 | 46 | 40-28 |
| 7. Montpellier | 28 | 44 | 43-34 |
| 8. Rennes | 28 | 42 | 41-38 |
| 9. Bordeaux | 28 | 41 | 28-24 |
| 10. Lorient | 28 | 40 | 43-44 |
| 11. Toulouse | 28 | 37 | 33-32 |
| 12. Valenciennes | 28 | 35 | 36-40 |
| 13. Ajaccio | 28 | 32 | 30-37 |
| 14. Bastia | 28 | 30 | 30-52 |
| 15. Stade Brest | 28 | 29 | 28-38 |
| 16. Evian | 28 | 27 | 30-40 |
| 17. Reims | 28 | 27 | 25-35 |
| 18. Sochaux | 28 | 27 | 29-45 |
| 19. ES Troyes | 28 | 23 | 33-50 |
| 20. AS Nancy | 28 | 21 | 25-47 |

**Najlepsi strzelcy: 24** - Ibrahimovic (Paris SG), **16** - Au-bameyang (St Etienne), **12** - Cvitanich (Nice), Gomis (Lyon), **11** - Aliadiere (Lorient). **/SAW/**

### Włochy

28. kolejka. FC Genoa 1893 - AC Milan 0:2 (Pazzini 22, Balotelli 60), Udinese Udine - AS Roma 1:1 (Muriel 62 - Lamela 21), Atalanta Bergamo - Pescara Calcio 2:1 (Denis 34 z karnego, 67 - D'Agostino 24), US Palermo - AC Siena 1:2 (Anselmo 44 - Emeghara 51, Rosina 72 z karnego), Cagliari Calcio - Sampdoria Genua 3:1 (Ibarbo 18, 52, 72 - Lopez 90 z karnego), FC Parma - FC Torino 4:1 (Amauri 77, 84, 90, Sansone 80 - Santana 56), Chievo Werona - SSC Napoli 2:0 (Drame 12, Thereau 43), Juventus Turyn - Catania Calcio 1:0 (Giaccherini 90), Lazio Rzym - Fiorentina Florencja, Inter Mediolan - Bologna FC - wyniki jutro.

| | | | |
|---|---|---|---|
| 1. Juventus | 28 | 62 | 55-18 |
| 2. Napoli | 28 | 53 | 47-24 |
| 3. Milan | 28 | 51 | 50-32 |
| 4. Inter | 27 | 47 | 44-36 |
| 5. Lazio | 27 | 47 | 37-32 |
| 6. Fiorentina | 27 | 45 | 48-33 |
| 7. Roma | 28 | 44 | 58-49 |
| 8. Catania | 28 | 42 | 36-35 |
| 9. Udinese | 28 | 41 | 37-35 |
| 10. Sampdoria | 28 | 35 | 35-33 |
| 11. Parma | 28 | 35 | 36-37 |
| 12. Cagliari | 28 | 34 | 35-48 |
| 13. Atalanta | 28 | 33 | 28-39 |
| 14. Bologna | 27 | 32 | 38-36 |
| 15. Torino | 28 | 32 | 33-36 |
| 16. Chievo | 28 | 32 | 29-44 |
| 17. Genoa | 28 | 26 | 27-42 |
| 18. Siena | 28 | 24 | 29-40 |
| 19. Palermo | 28 | 21 | 23-41 |
| 20. Pescara | 28 | 21 | 21-56 |

**Najlepsi strzelcy: 18** - Cavani (Napoli), **16** - El Shaarawy (Milan), **15** - Di Natale (Udinese), **13** - Pazzini (Milan). **/ARKA/**

### Hiszpania

27. kolejka. **Real Betis Sewilla - Osasuna Pampeluna 2:1** (Molina 19, Castro 80 - Silva 74), Rayo Vallecano Madryt - Espanyol Barcelona 2:0 (Dominguez 9, Piti 77), **Real Valladolid - Malaga CF 1:1** (Manucho 41 - Demichelis 8), **FC Barcelona - Deportivo La Coruna 2:0** (Sanchez 38, Messi 88), **Real Mallorca - Sevilla FC 2:1** (Alfaro 16, 66 - Negredo 61), **Athletic Bilbao - Valencia CF 1:0** (Muniain 79), **Levante Walencja - Getafe CF 0:0, Celta Vigo - Real Madryt, Atletico Madryt - Real Sociedad San Sebastian** - wyniki jutro, **Real Saragossa - Granada CF** - mecz dzisiaj.

| | | | |
|---|---|---|---|
| 1. Barcelona | 27 | 71 | 85-30 |
| 2. Atletico | 26 | 57 | 48-23 |
| 3. Real | 26 | 55 | 64-24 |
| 4. Malaga | 27 | 44 | 38-25 |
| 5. Betis | 27 | 43 | 39-39 |
| 6. Valencia | 27 | 42 | 38-40 |
| 7. Sociedad | 26 | 41 | 44-34 |
| 8. Rayo | 27 | 41 | 36-43 |
| 9. Getafe | 27 | 39 | 37-44 |
| 10. Levante | 27 | 36 | 32-40 |
| 11. Valladolid | 27 | 35 | 35-34 |
| 12. Sevilla | 27 | 35 | 39-40 |
| 13. Espanyol | 27 | 32 | 31-37 |
| 14. Bilbao | 27 | 32 | 32-50 |
| 15. Osasuna | 27 | 28 | 23-30 |
| 16. Granada | 26 | 26 | 25-38 |
| 17. Saragossa | 26 | 25 | 25-38 |
| 18. Mallorca | 27 | 24 | 28-50 |
| 19. Celta | 26 | 23 | 25-36 |
| 20. Deportivo | 27 | 17 | 29-58 |

Najlepsi strzelcy: **40** - Messi (Barcelona), **24** - Ronaldo (Real), **21** - Falcao (Atletico), **14** - Negredo (Sevilla), **13** - Castro (Betis), Soldado (Valencia), **12** - Aduriz (Bilbao), Vela (Sociedad), **11** - Piti (Rayo). **/ARKA/**

**Koszykówka >>**

## Pokonali wiślaków

Tur Bielsk Podlaski wygrał z Wisłą Kraków 96:80 i zapewnił sobie co najmniej 4. miejsce po sezonie zasadniczym.

Sobotni mecz rozkręcał się powoli, jak maszyna parowa. Najpierw przez półtorej minuty nikt nie potrafił trafić do kosza, a potem długo utrzymywał się wynik remisowy. Dopiero po przerwie podstawowy skład Tura wrzucił wyższy bieg i odjechał gościom, dzięki celnym rzutom Kamila Zakrzewskiego, Aarona Weresa i Arkadiusza Zabielskiego, których wspomagali Kordian Jóźwiuk i Tomasz Szczepiński.

– Musimy grać wąskim składem – mówił trener Tura Andrzej Sinielnikow. – Na szczęście chłopaki dają z siebie wszystko. W meczu z Wisłą świetnie pokazał się Kamil Zakrzewski, który przecież ma swoje lata, bo grał jeszcze ze mną w koszykówkę.

Bielski zespół część zasadniczą sezonu ma już za sobą, bo w ostatniej kolejce wygra walkowerem z wycofanym z rozgrywek Novum Lublin. W efekcie zakończy tę część rozgrywek z 28 punktami na koncie. Dotychczasowe wyniki powodują, że Tur nie zajmie już niższego miejsca niż czwarte. To ważne, bo pozwoli bielszczanom na łatwiejszy start w play-offach.

– Atut własnego boiska nie zawsze pomaga. Tu można z każdym wygrać i z każdym przegrać – mówi Sinielnikow. – Nasze ostatnie mecze pokazują, że jeśli podstawowi zawodnicy wytrzymują obciążenia, to wygrywamy. **(jan)**

**Tur – Wisła Kraków 96:80 (18:17, 20:21, 25:14, 33:28)**
**Tur:** K. Jóźwiuk 8 (4 as), Zakrzewski 27 (4x3, 4 as, 9 zb), Weres 20 (1x3, 8 zb), Zabielski 17 (4 as, 9 zb), Wysocki 9 oraz: Szczepiński 9 (2x3), J. Jóźwiuk 6, Bębeniec, Iwaniuk, Rusinowicz.
**Wisła:** Krawczyk 21 (1x3, 5 as), Dwernicki 16, Orlicki 2, Czepiec 11 (12 zb), Depta 4 oraz: Góralski 15 (5x3), Ejiofor 8, Pająk 3, Kołodziejczyk, Syrek.

**Short track >>** Mistrzostwa świata w Debreczynie

# Bark w bark z najlepszymi


PAP

**Wyścig eliminacyjny na 1500 metrów mężczyzn. Od lewej: Bartosz Konopko, Yuzo Takamido z Japonii, Charles Hamelin z Kanady i Białorusin Maksim Siarheyu. W stawce 6 zawodników białostoczanin zajął 4. miejsce.**

**Miłosz Karbowski**
mkarbowski@wspolczesna.pl

Patrycja Maliszewska z Juvenii Białystok potwierdziła wysokie aspiracje przed przyszłorocznymi igrzyskami olimpijskimi w Soczi. Zanotowała trzy niezłe występy w mistrzostwach świata w short tracku w Debreczynie.

Polska kadrę tworzyli Patrycja i jej kolega z Juvenii Bartosz Konopko. Najlepszy start zaliczyła Maliszewska na 500 metrów. Przeszła preeliminacje i kolejną rundę. Odpadła w ćwierćfinale, zajmując 10. pozycję w całej konkurencji.

Niewiele brakowało też, by doszła do półfinału na 1000 metrów. W swoim biegu ćwierćfinałowym została jednak zdyskwalifikowana za rzekome blokowanie rywalki. O równej formie Patrycji świadczy niezła, 17. pozycja w klasyfikacji wielobojowej.

Konopko nie przeszedł eliminacji, choć w każdym przypadku niewiele mu do tego brakowało.

**Kobiety**
**1500 m:** 1. Park Seung-Hi (Korea Płd.), 2. Shim Suk Hee (Korea Płd.), 3. Marianne Saint-Gelais (Kanada) ...20. Patrycja Maliszewska (Juvenia Białystok, Polska)
**500 m:** 1. Meng Wang (Chiny), 2. Seung-Hi Park (Korea Płd.), 3. Kexin Fan (Chiny)... 10. Maliszewska.
**1000 m:** 1. Meng Wang, 2. Jorien Ter Mors (Holandia), 3. Elise Christie (Wielka Brytania)... 20. Maliszewska.
**Wielobój:** 1. Meng Wang, 2. Seung-Hi Park, 3. Suk Hee Shim... 17. Maliszewska.
**Sztafeta:** 1. Chiny, 2. Kanada, 3. Japonia.

**Mężczyźni**
**1500 m:** 1. Sin Da Woon (Korea Płd.), 2. Kim Yun-Jae (Korea Płd.), 3. Charles Hamelin (Kanada)...29. Bartosz Konopko (Juvenia, Polska)
**500 m:** 1. Wenhao Liang (Chiny), 2. Wiktor An (Rosja), 3. Freek van der Wart (Holandia)... 26. Konopko.
**1000 m:** 1. Sin Da Woon, 2. Sjinkie Knegt (Holandia), 3. Hamelin. Konopko nie został sklasyfikowany.
**Wielobój:** 1. Sin Da Woon, 2. Kim Yun-Jae, 3. Hamelin... 35. Konopko.
**Sztafeta:** 1. Kanada, 2. Rosja, 3. Holandia.

**Siatkówka >>**

## Piękny finał dla Dąbrowy

Siatkarki MKS-u Dąbrowa Górnicza po raz drugi z rzędu zdobyły Puchar Polski. W finałowym meczu w Pile pokonały Atom Trefl Sopot 3:2 (26:24, 25:20, 21:25, 23:25, 17:15).

Dąbrowianki prowadziły 2:0, ale zbyt szybko uwierzyły w końcowy sukces. Na trzeciego seta wyszły na boisko mało skoncentrowane. Dopiero przy stanie 22:18 dla Atomu wrzuciły drugi bieg, ale finisz okazał się spóźniony. Sopocianki rozkręciły się, przebudziła się Rachel Rourke, skutecznie atakowała Klaudia Kaczorowska. Po nerwowej końcówce czwartej partii i skutecznym ataku Eriki Coimbry Atom doprowadził do tie-breaka.

Emocje sięgnęły zenitu. Oba zespoły, mimo że mecz trwał już ponad dwie i pół godziny, potrafiły pokazać dobrą siatkówkę. Dodajmy, że w sobotę też rozegrały pięciosetowe boje. Serca mocniej zabiły sopockim kibicom, gdy po skutecznej akcji Coimbry i bloku na Katarzynie Zaroślińskiej Atom prowadził 12:10, potem miał dwie piłki meczowe. Dąbrowianki nie poddawały się i po asie serwisowym Zaroślińskiej to one miały meczbola. Po skutecznym bloku na Rourke, siatkarki Tauronu mogły cieszyć się z ponownego zdobycia trofeum, za które otrzymały od organizatorów czek na 150 tysięcy złotych.

– Myślę, że kibice będą długo pamiętać ten finał. Mecz był dla nas bardzo trudny, a z każdą kolejną piłką brakowało sił. Chwała moim dziewczynom, że wytrzymały do końca i to Atom popełnił dwa błędy w decydującym fragmencie, a my zagraliśmy dwie świetne akcje – mówił trener MKS-u Waldemar Kawka. **(milk, PAP)**

**Półfinały:** Atom Trefl Sopot – Impel Wrocław 3:2 (18:25, 25:16, 21:25, 25:16, 15:8), MKS Dąbrowa Górnicza – Muszynianka Muszyna 3:2 (23:25, 25:20, 23:25, 25:21, 15:12).
**Finał:** Atom Trefl Sopot – MKS Dąbrowa Górnicza 2:3 (24:26, 20:25, 25:21, 25:23, 15:17).

promocja

GAZETA WSPÓŁCZESNA

Świat się kręci, a my z nim



zawsze na bieżąco
tygodnik 7 SIEDEM DNI POLSKA, ŚWIAT

dostępny tylko w Prenumeracie
Szczegóły na www.wspolczesna.pl/prenumerata lub tel.: 85 74 89 500

## Lotto

**Losowania z 9 marca**
**Lotto:** 11, 20, 22, 34, 43, 49
**Lotto Plus:** 2, 3, 23, 33, 36, 48
**Mini Lotto:** 9, 12, 22, 38, 42
**Kaskada:** 1, 6, 7, 9, 12, 14, 15, 17, 20, 21, 22, 24
**Multi Multi (godz. 14):** 2, 10, 11, 29, 32, 42, 46, 47, 52, 55, 56, 57, 58, 66, 67, 69, 71, 73, 76, 78
**Plus.** 66
**Multi Multi (godz. 22.15):** 9, 16, 19, 20, 24, 26, 27, 31, 41, 42, 44, 45, 55, 57, 58, 59, 66, 77, 78, 80
**Plus.** 59
**Losowania z 8 marca**
**Kaskada:** 1, 2, 4, 5, 7, 9, 11, 16, 18, 19, 21, 22
**Joker** 29 **Cztery liczby ze zbioru 50 liczb:** 10, 36, 43, 47
**Multi Multi (godz. 14):** 1, 14, 15, 18, 20, 22, 25, 26, 35, 43, 48, 52, 53, 56, 62, 67, 68, 70, 78, 79
**Plus.** 14
**Multi Multi (godz. 22.15):** 4, 6, 12, 13, 16, 17, 19, 22, 31, 38, 42, 46, 50, 59, 66, 69, 70, 71, 74,78
**Plus.** 59
**Losowania z 7 marca**
**Multi Multi (godz. 14):** 1, 9, 14, 25, 28, 42, 43, 46, 47, 52, 53, 59, 64, 66, 70, 71, 72, 77, 78, 79
**Plus:** 14
**Multi Multi (godz. 22.15):** 7, 13, 14, 17, 22, 24, 25, 28, 34, 35, 38, 54, 55, 57, 60, 64, 66, 69, 73, 79
**Plus:** 57
**Lotto:** 5, 15, 17, 24, 26, 43
**Lotto Plus:** 12, 29, 30, 33, 34, 41
**Mini Lotto:** 2, 3, 17, 19, 33
**Kaskada:** 1, 2, 5, 6, 7, 10, 13, 18, 19, 20, 21, 22

**Tenis stołowy >>** Derby Białegostoku w I lidze dla Dojlid

# „Słoneczni" zrobili, co mogli

Dojlidy WSFiZ pokonały MOKS Słoneczny Stok 8:2 w pierwszoligowych derbach Białegostoku w tenisie stołowym. Wynik może wskazywać, że mecz był jednostronny, jednak gospodarze przegrali trzy gry dopiero po pięciosetowej walce.

– Wygrana przyszła nam z dużo większym trudem niż jesienią, kiedy ograliśmy MOKS 6:4. Mimo, że teraz pokonaliśmy Słonecznych wyżej, to jednak byli oni bliżej remisu, niż w pierwszym meczu – przyznaje Piotr Anchim, zawodnik Dojlid.

Gospodarze bardzo dobrze rozpoczęli spotkanie, bowiem Maksymilian Kulpa ograł właśnie Anchima 3:1. Ekipa ze Słonecznego Stoku za moment miała szansę podwyższyć prowadzenie. Dima Farejtorow niespodziewanie wysoko zawiesił poprzeczkę Chińczykowi Meng Zheng. Do wyłonienia zwycięzcy potrzebny był piąty set, w którym Białorusin prowadził już 9:7.

– Poprosiliśmy wówczas o czas i jak się okazało, przerwa wybiła rywala z rytmu. Udało się odrobić straty i ostatecznie zwyciężył nasz Chińczyk – relacjonuje Anchim.


W. Wołkielewicz

**Dima Farejtorow zaprezentował świetną formę, ale MOKS przegrał derby**

Zamiast dwupunktowego prowadzenia Słonecznych był więc remis, jednak ten wynik jeszcze przed grami podwójnymi zmienił się na korzyść Dojlid za sprawą Kamila Zdzienickiego (pokonał 3:0 brata Piotra) oraz Piotra Napiórkowskiego (wygrał 3:2 z Jakubem Fiedorczukiem). W obu deblach triumfowali goście, którzy wygrywali wówczas już 5:1.

Mimo to nadal były emocje, bowiem znakomicie dysponowany Farejtorow nie dał szans Kamilowi Zdzienickiemu, pokonując go bez straty seta. Następne oczko dodał niepokonany w sobotę Zheng, gładko wygrywając z młodszym z braci Zdzienickich.

W ostatniej grze wynik ustalił młody Krzysztof Włóczko, pokonując doświadczonego Kulpę 3:0.

**MOKS Słoneczny Stok Białystok - Dojlidy WSFIZ Białystok 2:8. Punkty:** Farejtorow-1, Kulpa-1 dla MOKS; Zheng-2,5, K. Zdzienicki-1,5, Napiórkowski-1,5, Anchim-1,5, Włóczko-1 dla Dojlid.

**Pozostałe wyniki:** Pogoń Lębork – MRKS Gdańsk 7:3, Gwiazda Bydgoszcz – Hals Warszawa 6:4, KS Działdowo – AZS AWFiS Gdańsk 10:0. Spójnia Warszawa – GLKS Nadarzyn (przełożony).

| | | | |
|---|---|---|---|
| 1. Działdowo | 14 | 27 | 120:20 |
| 2. Pogoń | 13 | 23 | 98:32 |
| **3. Dojlidy** | **14** | **17** | **76:64** |
| 3. Nadarzyn | 12 | 16 | 72:48 |
| 5. Gwiazda | 13 | 15 | 74:56 |
| 6. MRKS | 14 | 11 | 58:82 |
| 7. Hals | 14 | 9 | 50:90 |
| 8. Spójnia | 13 | 7 | 43:87 |
| **9. MOKS** | **13** | **6** | **41:89** |
| 10. AZS Gdańsk | 14 | 3 | 38:102 |

**(ted)**

**Piłka nożna >>**

## Olimpia w formie

Zambrowska Olimpia potwierdziła, że przed startem wiosennej części sezonu znajduje się w wysokiej formie. W sobotnim sparingu lider III ligi rozbił 6:1 innego trzecioligowca Dąb Dąbrowa Białostocka. Jeśli chodzi o Dąb, to przed pierwszymi meczami o stawkę musi popracować szczególnie nad defensywą.

Zambrowianie zwłaszcza w pierwszej połowie spotkania zagrali koncertowo. Po kwadransie było już 2:0, a po 45. minutach biało-niebiescy prowadzili 4:0. – Nie przesadzajmy z nadmiernymi pochwałami, ale fakt, że w pierwszej części pojedynku prezentowaliśmy się bardzo przyzwoicie – ocenia Krzysztof Zalewski, trener Olimpii.

Inna sprawa, że gospodarzom zadanie ułatwiali sami zawodnicy Dębu, którzy popełniali koszmarne błędy w obronie. – Nie dojechaliśmy na mecz – przyznawali sami piłkarze i opiekunowie zespołu z Dąbrowy. Po przerwie goście uporządkowali szyki i spotkanie już się wyrównało.

– Dąb posiada spore atuty. Szybko i płynnie potrafi przejść do ataku. Ta umiejętność wynika z tego, że w ofensywie jest kilku zawodników o wysokich umiejętnościach. W sobotę nie szło im natomiast w defensywie. To była taka radosna twórczość w wykonaniu rywali, a my „owoce" tej twórczości potrafiliśmy wykorzystać – podsumowuje Zalewski.

**(KS)**

**Olimpia Zambrów – Dąb Dąbrowa Białostocka 6:1 (4:0)**
**Bramki:** 1:0 - Zapolnik 6, 2:0 - Poduch 15, 3:0 - Zapolnik 29, 4:0 - Jastrzębski 39, 5:0 - Jakuszewski 55, 6:0 - Jakuszewski 56, 6:1 - Bondziul 64.
**Olimpia:** Czapliński (46 Konopka) - Olszewski (75 Pieńkowski), Piłatowski, Gogol, Szczepanik (83 Jemielity) - Hryszko (46 Wiśniewski), Grzybowski (46 Szóstko), M. Kuczałek, Jastrzębski (68 Hryszko) - Poduch (46 Jaworowski), Zapolnik (46 Jakuszewski).
**Dąb:** Nowajczyk - Sujeta, Chańko, Łabieniec, Korotkiewicz - Toczydłowski, Mańkiewicz, Łapiński, Orpik - Konon, Bondziul. **Na zmiany wchodzili:** Citko, Sołowiej, Budnik, Dzitkowski.

**Piłka nożna >>** Remis ŁKS 1926 Łomża z Narwią Ostrołęka

# Zabrakło sił i skuteczności

**Remisem zakończył się sparing ŁKS 1926 Łomża z czwartoligową Narwią Ostrołęka.**

**Paweł Lisiecki**
sport@wspolczesna.pl

Patrząc na to spotkanie mogę powiedzieć, że powinniśmy wygrać różnicą trzech bramek – ocenił starcie trener ŁKS Mariusz Bekas. – Mieliśmy kilka dogodnych okazji, ale naszym piłkarzom zabrakło i skuteczności.

Do sobotniego sparingu łomżanie przystępowali bez narzekających na drobne urazy trzech dotychczas podstawowych piłkarzy ŁKS: Tomasza Bernatowicza, Łukasza Tarnowskiego i Macieja Malinowskiego.

W pierwszej jedenastce pojawiło się za to dwóch testowanych przez ŁKS piłkarzy: wychowanek biało-czerwonych Mateusz Sowa oraz grający ostatnio w Zniczu Pruszków napastnik Daniel Kraska. W pierwszej połowie piłkarz ten dwukrotnie mógł wpisać się na listę strzelców. Bardziej skuteczny był Przemysław Olesiński, który w 33 min. wykorzystał podanie od Jakuba Ambrożewicza i wyprowadził ŁKS na prowadzenie.


P. Lisiecki

**Gol Przemysława Olesińskiego (przy piłce, z tyłu obiega go Daniel Kraska) dał drużynie ŁKS 1926 Łomża remis z czwartoligową Narwią Ostrołęka**

W 54 min. było już 1:1. Piotr Strzeżyn wymanewrował całą obronę ŁKS i strzałem w długi róg pokonał Rafała Rakowieckiego.

– To był ewidentny błąd całej defensywy, gdyż jeden zawodnik przed polem karnym ograł czterech naszych piłkarzy – ocenił Bekas.

Łomżanie mogli ten mecz wygrać, ale swoich szans nie wykorzystali Georgij Dzinikaszwili i Bartosz Stachelski. – Zagraliśmy dwie różne połowy – podkreślał Bekas. – Spodziewałem się jednak tego, gdyż wczoraj zrobiliśmy mocny trening biegowy i w drugiej połowie zawodnicy odczuli to w nogach.

**ŁKS 1926 Łomża – Narew Ostrołęka 1:1 (1:0).**
**Bramki:** 1:0 - Olesiński 33, 1:1 - Strzeżysz 54
**ŁKS:** Rakowiecki - Tadaj, Konopka, Sowa, Cychol - Olesiński, Dzinikaszwili, Ambrożewicz, Rydzewski, Mleczek - Kraska. **Zagrali także:** Matlak, Gałązka, Samkharadze, Stachelski, Kiełczewski.

**I liga >**

**Pierwszą kolejkę po zimowej przerwie rozegrali piłkarze I ligi. W inauguracji nie było niespodzianek. Swoje mecze powygrywali faworyci. W najciekawszym spotkaniu Olimpia Grudziądz pokonała na własnym stadionie lidera rozgrywek Flotę Świnoujście 2:1. Obie drużyny walczą jeszcze w 1/4 finału Pucharu Polski. Termalika Brut-Bet Nieciecza nie miała trudności w pokonaniu outsidera I ligi Polonii Bytom wygrywając 3:0. Natomiast Cracovia pokonała u siebie Okocimskiego Brzesko 1:0. (mark)**

**Wyniki 18. kolejki:**
**Olimpia Grudziądz – Flota Świnoujście 2:1 (1:1). Bramki:** Cieśliński 21, 83 z karnego – Aleksander 24
**Termalica Bruk-Bet Nieciecza – Polonia Bytom 3:0 (0:0). Bramki:** Nalepa 53, 63 z karnego, Ceglarz 60
**Zawisza Bydgoszcz – Sandecja Nowy Sącz 3:1 (1:1). Bramki:** Drygas 5, Płonka 72, Abbott 88 – Giel 4
**Kolejarz Stróże – GKS Tychy 2:1 (1:0). Bramki:** Kowalczyk 39, Markowski 70 – Ściański 90+3.
**Bogdanka Łęczna – Miedź Legnica 2:2 (1:2). Bramki:** Zuber 45, Kalkowski 69 – Grzegorzewski 19 z karnego, Zasada 30.
**Cracovia – Okocimski KS Brzesko 1:0 (1:0). Bramki:** Dudzic 39.
**Warta Poznań – Arka Gdynia 0:1 (0:1). Bramki:** Jarzębowski 36.
**ŁKS Łódź – GKS Katowice 0:1 (0:1). Bramki:** Duda 37.
**Dolcan Ząbki – Stomil Olsztyn 2:0 (2:0). Bramki:** Wiśniewski 30, Piesio 37.

| | | |
|---|---|---|
| 1. Flota | 18 | 40 32-17 |
| 2. Termalica | 18 | 38 33-14 |
| 3. Cracovia | 18 | 36 26-18 |
| 4. Zawisza | 18 | 35 36-13 |
| 5. Miedź | 18 | 33 30-20 |
| 6. Olimpia | 18 | 30 22-16 |
| 7. GKS Tychy | 18 | 29 17-14 |
| 8. Arka | 18 | 27 20-13 |
| 9. Bogdanka | 18 | 26 23-23 |
| 10. Dolcan | 18 | 25 25-23 |
| 13. Kolejarz | 18 | 25 23-26 |
| 11. Katowice | 18 | 24 24-25 |
| 12. Warta | 18 | 22 25-27 |
| 14. Sandecja | 18 | 18 16-34 |
| 15. Stomil | 18 | 13 20-31 |
| 16. ŁKS | 18 | 13 17-37 |
| 17. Okocimski | 18 | 13 16-28 |
| 18. Polonia | 18 | 4 12-38 |

**Boks >>** Wygrana Marcina Siwego w łomżyńskiej Fight Night

## Pokonał trudnego Łotysza

Marcin Siwy z białostockiego Boxing Production, wygrał swoją piątą walkę na zawodowym ringu. Podczas gali Łomżyńska Fight Night II podopieczny Dariusza Snarskiego pokonał Łotysza Aleksandrsa Selezensa.

– Marcin zdał egzamin – ocenił tą walkę Snarski. – Stoczył ciężki, 6-rundowy pojedynek, w którym musiał wykazać się umiejętnościami taktycznymi.

Główna walka wieczoru bardziej przypominała zapasy, niż starcie bokserów. Łotysz praktycznie cały czas dążył do zwarcia, przez co kibice nie oglądali zbyt wielu czystych ciosów. Ostatecznie sędziowie orzekli, że górą był Polak, który wygrał 60:53.

– Jestem zadowolony, gdyż pokonałem bardziej doświadczonego rywala – ocenił Siwy. – Był niewygodnym przeciwnikiem, z którym ciężko się boksuje. Łapie, klinczuje, trzyma i próbuje wyprowadzić jakiś cios.

W znacznie gorszym nastroju z Łomży wyjeżdżał Krzysztof Rogowski, który w wadze piórkowej 56:58 przegrał z Białorusinem Antonem Bekishem.


P. Lisiecki

**Pojedynek Marcina Siwego z Łotyszem Aleksandrasem Selezensem nie był porywającą walką**

Zanim na ring wkroczyli zawodowcy, podczas Łomżyńskiego Fight Night II swoje trzecie zwycięstwo w formule K1 odniósł Kamil Bazelak, który przez nokaut w drugiej rundzie pokonał Jamesa Smitha ze Stanów Zjednoczonych.

Wygrać nie udało się za to młodym pięściarzom z naszego województwa. Połączone siły łomżyńskiego Tigera i białostockiego Boxing Production 5:7 ulegli Szkole Boksu w Baranowiczach. Swoje walki wygrali Piotr Arnista i Rafał Raszkiewicz z Tigera, a Daniel Maleszewski (Tiger) swoje starcie zremisował. Rywalom ulegli natomiast Islam Majrasultanow (Tiger) oraz Maciej Deluga i Marcin Kosior z Boxing Production.

– Na tle silnego i wymagającego rywala, jakim są pięściarze z Białorusi, to naprawdę jestem zadowolony z postawy chłopców – podkreślał trener Tigera Zbigniew Maleszewski. – Pojedynki pokazały, że chłopcy się rozwijają.

**(lis)**

**Piłka nożna >>** Ciekawsze sparingi w regionie

## Gole w pierwszych minutach

Wissa Szczuczyn minimalnie uległa w Łomży rywalowi z trzeciej ligi, Płomieniowi Ełk 0:1. Tur Bielsk Podlaski pokonał Spartę 1951 Szepietowo 4:0. Zremisowały Warmia Grajewo z Romintą Gołdap i Magnat Juchnowiec z Pogonią Łapy.

Ekipy z powiatu grajewskiego solidarnie zaczęły swoje mecze fatalnie. Warmia, również grająca w Łomży, straciła gola z Romintą już w 2. minucie. Na szczęście bardzo szybko wyrównała po golu Marcina Baczewskiego. Mecz ostatecznie zakończył się remisem 2:2.

Takiego wyniku nie udało się osiągnąć Wissie. Już w 1. minucie gola dla Płomienia Strzelił Grzegorz Komorowski i była to jedyna bramka spotkania. Szczuczynianie mieli wiele okazji do zdobycia goli, ale nie potrafili pokonać: najpierw doświadczonego Andrzeja Szyszki, a po przerwie młodego Mateusza Mierzejewskiego. W końcówce Wissa postawiła wszystko na jedną kartę i wtedy ełczanie mogli podwyższyć rezultat po kontrach. Świetnie interweniował jednak Paweł Rudniew.


W. Wołkielewicz

**Magnat Juchnowiec zremisował z Pogonią Łapy 1:1**

– Szkoda tych niewykorzystanych sytuacji. Najbardziej irytuje mnie natomiast strata bramki w pierwszej minucie. Gdyby zdarzyło się to pierwszy raz, nie miałbym wielkich pretensji do drużyny, ale to już trzeci taki przypadek w naszych sparingach. Musimy być od początku bardziej skoncentrowani – mówi trener Wissy Dzidosław Żuberek.

Tur Bielsk Podlaski rozgromił Spartę, ale jak podkreśla trener zwycięzców, wynik nie oddaje przebiegu gry. – Jest lepszy niż to, co prezentowaliśmy na boisku. Było sporo niedokładności, a Sparta nie wykorzystała dwóch bardzo dobrych sytuacji bramkowych – mówi szkoleniowiec Tura, Grzegorz Pieczywek.

**Warmia Grajewo – Rominta Gołdap 2:2 (1:1)**
**Bramki:** 0:1 - Mościński 2, 1:1 - Baczewski 7, 1:2 - Kisiel 59, 2:2 - Kozikowski 76.
**Warmia:** Gieniusz (46 Boufał) - Mikucki (65 M. Szumowski), Koszczuk, Kowalko, Randzio, Kosiński (46 T. Lewosz), M. Tuzinowski, Speichler, Kozikowski, Chyliński, Baczewski (70 Grochowski).

**Tur Bielsk Podlaski – Sparta 1951 Szepietowo 4:0 (1:0, 0:0, 3:0) grano 3x30 minut**
**Bramki:** 1:0 - Radosław Żero 2, 2:0 - Karwacki 65, 3:0 - Kesler 82, 4:0 - Witoszko 87.
**Tur:** Sosnowski – Gudewicz, Marcinkiewicz, Naliwajko, Tkaczuk, Kiszko, Pieczywek, M. Jakubowski, Wierbicki, Radosław Żero, Murawski.
Na zmiany wchodzili: Kesler, R. Kulikowski, K. Kulikowski, Karwacki, Niemcynowicz, Witoszko.

**Wissa Szczuczyn – Płomień Ełk 0:1 (0:1)**
**Bramka:** 0:1 - Komorowski 1.
**Wissa:** Daniluk – Nikitin, Orłowski, Guzowski, Waszkiewicz, Kiljańczyk, Wojtkielewicz, Kurcewicz, K. Marcinkiewicz, Dworzańczyk, Łapiński.
Na zmiany wchodzili: Rudniew – I. Berezowski, O. Berezowski, Zambrowski, P. Marcinkiewicz, Denert, Doliwa.

**Magnat Juchnowiec – Pogoń Łapy 1:1 (1:0)**
**Bramki:** 1:0 - Suszczyński 38, 1:1 - Minow 88.

**(milk)**

**I liga siatkarzy**

**Pozostałe wyniki 21. kolejki:** AZS UAM Poznań – Kęczanin Kęty 2:3 (18:25, 25:20, 17:25, 25:22, 13:15), Stal Nysa – Czarni Radom 2:3 (25:16, 21:25, 28:26, 21:25, 12:15), Cuprum Lubin – Camper Wyszków 3:1 (23:25, 25:21, 25:21, 25:23), Pekpol Ostrołęka – Jadar Siedlce 0:3 (21:25, 20:25, 25:27), Energetyk Jaworzno – BBTS Bielsko-Biała 0:3 (15:25, 13:25, 21:25).

| | | |
|---|---|---|
| 1. Czarni | 21 47 | 53:25 |
| 2. BBTS B.-Biała | 21 41 | 51:32 |
| 3. Pekpol | 21 39 | 49:36 |
| 4. Cuprum | 21 38 | 51:39 |
| 5. MKS Będzin | 21 37 | 47:39 |
| 6. Camper | 21 35 | 46:42 |
| 7. Stal AZS | 21 30 | 42:45 |
| 8. Kęczanin | 21 30 | 42:45 |
| **9. Ślepsk** | **21 29** | **40:41** |
| 10. KPS Jadar | 21 28 | 38:44 |
| 11. AZS Poznań | 21 15 | 29:56 |
| 12. Energetyk | 21 9 | 14:58 |

**Program 22. kolejki:** Ślepsk – Pekpol, BBTS Bielsko-Biała – AZS UAM Poznań, Jadar – Energetyk, Camper – MKS Będzin, Czarni – Cuprum, Kęczanin – Stal. **(milk)**

## Telegramy

▲ **Tenis** Urszula Radwańska sprawiła sporą niespodziankę eliminując tenisistkę z USA rozstawioną z numerem 15. – Sloane Stephens 6:3, 6:4 w II rundzie turnieju WTA Tour w amerykańskim Indian Wells (pula nagród 5,03 mln dol.). W turnieju mężczyzn Jerzy Janowicz pokonał Argentyńczyka Davida Nalbandiana 7:6 (7-4), 4:6, 6:3 awansując także do III rundy. Mecz trwał dwie i pół godziny.

▲ **Biathlon** Magdalena Gwizdoń (KKS Bielsko-Biała) wygrała w Soczi bieg na 7,5 km biathlonowego Pucharu Świata. To jej drugie zwycięstwo w tym cyklu; poprzednie odniosła 1 grudnia 2006 roku w szwedzkim Oestersund, także w sprincie. **(PAP)**

**Siatkówka >>** Ślepsk przegrał 1:3 w Będzinie i wypadł z czołowej ósemki

# Teraz wszystko w ich rękach

**Porażka z MKS Będzin nie przekreśliła szans suwalczan na grę w play-off.**

**Wojciech Drażba**
sport@wspolczesna.pl

Żeby wrócić do czołowej ósemki, Ślepsk musi w najbliższą sobotę, w ostatniej kolejce fazy zasadniczej wygrać u siebie z Pekpolem Ostrołęka. Biało-niebieskim może nawet wystarczyć wygrana 3:2, bo mają korzystniejszy stosunek setów od wyprzedzających ich Kęczanina i Stali AZS Nysa, które zmierzą się ze sobą w Kętach.

Suwalskim kibicom pozostanie liczyć na to, że ich pupile utrzymają zadziwiającą regularność. Od piętnastu już kolejek Ślepsk wygrywa co drugie spotkanie. Przegrał w Będzinie, na koniec powinno więc być zwycięstwo.

Wyjątek od serii występów w kratkę biało-niebiescy zamierzali uczynić w meczu z MKS-em, którego u siebie pokonali 3:1. Skończyło się na chęciach, w hali w Będzinie nie mieli nic do powiedzenia.

– Było to jedno z nielicznych w tym sezonie spotkań, w którym zupełnie nie potrafiliśmy przeciwstawić się rywalowi – przyznaje Mateusz Mielnik, drugi trener Ślepska. – Chłopakom nie można odmówić woli walki, ale, z wyjątkiem wygranego trzeciego seta, nie dali rady utrzymywać z gospodarzami kontaktu punktowego – ubolewa.

Wyrównaną grę suwalczanie, wśród których wyróżniali się Wojciech Winnik, Adrian Buchowski i Jakub Peszko, prowadzili tylko na początku, do stanu 6:6. Asami serwisowymi zaczęli popisywać się Grzegorz Wójtowicz, Tomasz Tomczyk oraz wybrany najlepszym zawodnikiem spotkania Dariusz Syguła, i miejscowi zyskali miażdżącą przewagę.

– Mieli niesamowite armaty, silną zagrywką siali spustoszenie w naszych szeregach – opowiada Mielnik. – Będzin odrzucił nas od siatki, uniemożliwił przeprowadzanie szybkich akcji i bezlitośnie punktował blokiem. Spróbowaliśmy jeszcze gry na wysokich piłkach, ale i tu nam nie szło, nie mieliśmy żadnych argumentów – narzeka.

Będzinianie zaserwowali 13 asów, a blokami aż szesnastokrotnie zatrzymali ataki bezradnych tego dnia przyjezdnych. Treningi przed meczem z Pekpolem biało-niebiescy poświęcą zapewne wyłącznie przyjęciu zagrywki.


Fot. W. Drażba

**Siatkarze Ślepska w Będzinie popisali się tylko pięcioma udanymi blokami. Gospodarze tym elementem gry zdobyli aż 16 punktów.**

▲ **MKS Banimex Będzin - Ślepsk Suwałki 3:1 (25:14, 25:20, 22:25, 25:15).**
**Ślepsk:** Leszczawski, Winnik, Buchowski, Rudzewicz, Peszko, Ratajczak, Dembiec (libero) oraz Schamlewski, Skrzypkowski, Sobański.

promocja




**Siatkówka >>** II liga mężczyzn

## Zły i dobry traf

AKS Uniwersytet Łódzki, najbardziej niewygodny z możliwych rywali, będzie przeciwnikiem Pronaru Parkiet Hajnówka w półfinale grupy trzeciej II ligi. Centrum Augustów o utrzymanie zagra z tym, z kim chciał – ekipą Zawkrze Mława.

Każdy dostał to, na co zasłużył postawą w ostatniej kolejce sezonu zasadniczego. Hajnowianie, po słabej grze, ulegli w Międzyrzecu Podlaskim Trójce 1:3. Spadli na 2. miejsce w tabeli, a przy nieszczęśliwym układzie innych wyników, trzecie zajęli łodzianie, którzy dwukrotnie już pokonali Pronar Parkiet.

– Zagraliśmy poniżej swoich możliwości, praktycznie cały zespół. Słabo w przyjęciu, zagrywce. Nie było kombinowania, chcieliśmy po prostu wygrać. Na szczęście do fazy play off miesiąc czasu, możemy się dobrze przygotować do spotkań z Łodzią – mówi Daniel Saczko, przyjmujący Pronaru Parkiet.

Dobra wiadomość jest taka, że hajnowianie dwa pierwsze mecze półfinału zagrają u siebie. Podobnie jak Centrum Augustów. Ekipa Wojciecha Iwanowicza walczy jednak o inny cel, uniknięcie spadku z II ligi. Rywalem na drodze do zapewnienia sobie utrzymania jest Zawkrze Mława. Tego przeciwnika augustowianie „załatwili" sobie sami wygrywając z nimi w sobotę 3:1, dzięki czemu mławianie pozostali na 10. miejscu w tabeli. Centrum chciało trafić w play out właśnie na Zawkrze, z którym nie przegrywa.

– To najsłabsza drużyna ligi i nie sądzę, by się przed nami „maskowali". Przegraliśmy pierwszego seta, bo trzeba było przyzwyczaić się do kompletnej ciszy w hali. Chłopcy się śmieli, że jest jak na meczu tenisa ziemnego. Potem zaczęliśmy się nawzajem pobudzać i spokojnie zyskaliśmy przewagę na boisku – mówi Iwanowicz.

▲ **Trójka Międzyrzec Podlaski – Pronar Parkiet Hajnówka 3:1 (25:20, 19:25, 25:18, 25:17)**
**Pronar Parkiet:** Ranecki, Saczko, Bielicki, Wierzbicki, Żyliński, Kuźnik, Piekarski (libero) oraz Kulis, Mołs, Małachowski, Sikorski.

▲ **Zawkrze Mława – Centrum Augustów 1:3 (25:22, 15:25, 22:25, 20:25)**
**Centrum:** Haraburda, Ostaszewski, Jasiński, Iwanowicz, Szlejter, Bernatowicz, Poniatowski (libero) oraz Magnuszewski, Ignaciuk, Starzewski.

**(milk)**

**II liga siatkówki**

**II liga kobiet – pozostałe wyniki 18. kolejki grupy trzeciej:** UKS Ozorków – Łaskovia Łask 3:1 (25:22, 23:25, 25:20, 27:25), Perła Złotokłos – AZS LSW Warszawa 0:3 (11:25, 17:25, 19:25), AZS UMCS Lublin – AZS Politechnika Warszawska 1:3 (20:25, 20:25, 25:22, 20:25). Pauzował: AZS AWF UKSW Warszawa.

| | | |
|---|---|---|
| 1. AZS LSW | 16 45 | 47:8 |
| 2. Politechnika | 16 41 | 43:16 |
| 3. ŁKS | 16 38 | 39:15 |
| 4. Ozorków | 16 21 | 29:34 |
| 5. AZS AWF | 16 20 | 25:32 |
| 6. Łaskovia | 16 14 | 21:39 |
| 7. Perła | 16 14 | 18:36 |
| **8. Jedynka** | **16 12** | **21:41** |
| 9. AZS UMCS | 16 11 | 19:41 |

**II liga mężczyzn – pozostałe wyniki 18. kolejki grupy trzeciej:** AKS UŁ Łódź – MOS Wola Warszawa 3:0, Bzura Ozorków – Żyrardowianka Żyrardów 1:3 (23:25, 26:24, 20:25, 18:25), AZS UWM Olsztyn – Caro Rzeczyca 3:0.

| | | |
|---|---|---|
| 1. Trójka | 18 43 | 48:22 |
| **2. Pronar Parkiet** | **18 41** | **47:22** |
| 3. AKS UŁ Łódź | 18 40 | 47:23 |
| 4. Caro | 18 38 | 43:4 |
| 5. AZS UWM | 18 37 | 43:24 |
| 6. MOS Wola | 18 20 | 27:40 |
| **7. Centrum** | **18 19** | **28:42** |
| 8. Żyrardów | 18 16 | 22:43 |
| 9. Bzura | 18 9 | 18:50 |
| 10. Zawkrze | 18 7 | 18:51 |

**(lis, milk)**

**Siatkówka >>**

## Jedynka w barażach

Siatkarki drugoligowej Jedynki Łomża przegrały w Łodzi z miejscowym ŁKS i o utrzymanie w tej klasie rozgrywek będą musiały walczyć w barażach.

Pierwszy set pokazał, że Jedynka może wygrać z wyżej notowanym rywalem. Grające bez kontuzjowanych Moniki Gromadzkiej i Patrycji Karpińskiej łomżanki premierową odsłonę wygrały do 21. Jednak w trzech kolejnych setach górą były już łodzianki. Co prawda Jedynka walczyła (w trzecim secie wyprowadziła wynik z 0:10 na 20:20), a w ataku znakomicie spisywała się Renata Biała, to w końcówkach lepsze okazywały się gospodynie.

– Przegraliśmy z bardziej doświadczonym zespołem – podkreśla trener Jedynki Mirosław Skawski. – Tym niemniej spotkanie to pokazało, że niewiele dzieli nas od trzeciego zespołu ligi.

W fazie play-out łomżanki zmierzą się z AZS UMCS Lublin. **(lis)**

▲ **ŁKS Commercecon Łódź – UKS AZS Jedynka PWSIP Łomża 3:1 (21:25, 25:18, 25:22, 25:21)**
**Jedynka:** Skowrońska, Biała, Dembińska, Śleszyńska, Anna Niedbajło, Chomutnik, Łapacz (libero) oraz Kuzia

**Piłka nożna >>** Nieudany start wiosny



A. Chomicz

**Trener drużyny młodej Jagiellonii Samuel Tomar nie zaliczył dobrego startu na wiosnę. Jego drużyna przegrała 0:2.**

Piłkarze Młodej Ekstraklasy rozpoczęli rundę rewanżową. Niestety, podopieczni trenera Samuela Tomara nie mogą mówić o jej udanym starcie. Na boisku w Sokółce przegrali bowiem z Zagłębiem Lubin 0:2 po samobójczym trafieniu Tomasza Porębskiego i golu Trochima. W 6. minucie białostoczanie mogli objąć prowadzenie, ale sytuacji sam na sam z bramkarzem Zagłębia nie wykorzystał Michał Fidziukiewicz. **(mark)**

▲ **Jagiellonia Białystok – Zagłębie Lubin 0:2 (0:1)**
**Bramki:** 0:1 – Porębski 29 (samobój), 0:2 – Trochim 75.
**Jagiellonia:** Skowron – Waszkiewicz, Łupiński, Porębski (46. Pawlik), Straus – Malinowski, Kowalewski – Mackiewicz, Giełażyn, Gajos (46. Kowalski) – Fidziukiewicz (80. Czaczkowski).
**Zagłębie:** Skrzyniarz – Magdziak, Borowski, Jach, Dziedzina, Trochim, Galas, Kowalski (55. Kubicki), Gałach, Andrzejczak (46. Bonecki), Piątek (46. Jagiełło).

▲ **Wyniki 18. kolejki**
**Legia Warszawa – Podbeskidzie Bielsko-Biała 4:0 (2:0).** Michał Bajdur 10, Patryk Mikita 35, Mateusz Długołęcki 49, 90 z karnego
**Piast Gliwice – Pogoń Szczecin 0:2 (0:1).** Kamil Zieliński 21, Karol Izdebski 63
**Wisła Kraków – Polonia Warszawa 2:3 (1:1).** Adam Buksa 16, 79 – Paweł Tarnowski 45, 59, Maciej Wierzbowski 52
**Śląsk Wrocław – Ruch Chorzów 4:1 (3:1).** Marcin Przybylski 15, 86, Johan Voskamp 43, 45 - Maciej Urbańczyk 27
**Widzew Łódź – GKS Bełchatów (odwołany)**
**Lech Poznań – Górnik Zabrze (11 marca, 12:00)**
**Korona Kielce – Lechia Gdańsk (12 marca, 13:00)**

| | | | |
|---|---|---|---|
| 1. Legia | 18 | 39 | 43-15 |
| 2. Śląsk | 18 | 35 | 39-31 |
| 3. Lech | 17 | 33 | 33-13 |
| 4. Zagłębie | 18 | 33 | 34-21 |
| 5. Korona | 17 | 29 | 34-17 |
| 6. Lechia | 17 | 29 | 33-29 |
| 7. Widzew | 17 | 27 | 21-13 |
| 8. Ruch | 18 | 27 | 24-24 |
| 9. Pogoń | 18 | 26 | 26-21 |
| 10. Górnik | 17 | 21 | 29-31 |
| **11. Jagiellonia** | **18** | **21** | **21-26** |
| 12. Bełchatów | 17 | 19 | 23-31 |
| 13. Piast | 18 | 19 | 23-55 |
| 14. Wisła | 18 | 15 | 22-30 |
| 15. Podbeskidzie | 18 | 13 | 17-41 |
| 16. Polonia | 18 | 11 | 18-42 |

**Piłka nożna >>** 18. kolejka T-Mobile Ekstraklasy

# Słabi „Górnicy" tracą dystans

**Miłosz Karbowski, PAP**
mkarbowski@wspolczesna.pl

Gol Jakuba Wawrzyniaka pozwolił Legii odnieść pierwsze zwycięstwo w rundzie wiosennej i zachować dwa punkty przewagi nad Lechem Poznań.

Warszawianie uporali się na wyjeździe z Podbeskidziem Bielsko-Biała 2:1. Gole dla lidera zdobyli Marek Saganowski i Wawrzyniak, a dla „Górali" Robert Demjan (siódme trafienie Słowaka w obecnym sezonie).

– Podbeskidzie po pierwszych występach wiosną miało prawo być pewne swojej wartości. Jestem zadowolony tylko z wyjścia drużyny na drugą połowę. Graliśmy piłką, przenosiliśmy ciężar gry z jednej na drugą stronę i zdobyliśmy bramkę. Później, po drugiej bramce, nie „domknęliśmy" meczu, choć mieliśmy szanse. Trzy punkty zawdzięczamy Duszanowi Kuciakowi, który popisał się paradą przy strzale z dystansu w końcówce – mówił trener Legii, Jan Urban.

Pierwszą porażkę w roku ponieśli piłkarze drugiej drużyny ze stolicy. Polonia uległa u siebie Wiśle Kraków 1:2. Na Konwiktorskiej kibice przekonali się, ile znaczy odejście z drużyny Władimira Dwaliszwilego, Tomasza Brzyskiego, Łukasza Teodorczyka, Marcina Baszczyńskiego czy Adama Kokoszki. Wprawdzie poloniści prowadzili od 14. minuty po błędzie Gordana Bunozy i golu Miłosza Przybeckiego, ale później oddali inicjatywę wiślakom, którzy zdobyli dwie bramki.



PAP

**Wojciech Łuczak (z lewej) z Górnika i Hubert Wołąkiewicz z Lecha. Zawodnik „Kolejorza" strzelił jedynego gola meczu w Zabrzu.**

– Nie musieliśmy przegrać tego spotkania, graliśmy z drużyną będącą w naszym zasięgu. Zbyt łatwo straciliśmy gole. Myślę, że kluczowym momentem była kontuzja Łukasza Piątka, później uraz zgłosił też Adam Pazio. Musiałem dokonywać wymuszonych zmian – powiedział Piotr Stokowiec, trener Polonii.

Gościom w odniesieniu zwycięstwa nie przeszkodził nawet fakt, że zagrali bez Łukasza Garguły, Cwetana Genkowa, Rafała Boguskiego i Kamila Kosowskiego.

W Chorzowie spotkali się wicemistrz i mistrz Polski z poprzedniego sezonu. Ruch zremisował ze Śląskiem Wrocław 1:1, choć do 90. minuty przegrywał po efektownym golu Przemysława Kaźmierczaka. W ostatnich sekundach wyrównał jednak wprowadzony niedługo wcześniej doświadczony Litwin Mindaugas Panka.

– To był nasz najlepszy mecz na wiosnę. Punkt zdobyty w meczu z bardzo trudnym rywalem. Rodzi się w takich sytuacjach fajny zespół. Przed meczem nasze apetyty były większe. Cieszę się, że stworzyliśmy dużo sytuacji, choć trzeba też przyznać, że nasza skuteczność była dziś na marnym poziomie – mówił Jacek Zieliński, trener Ruchu.

Szlagierem kolejki miał być ostatni, niedzielny mecz. Górnik Zabrze, po kiepskim widowisku przegrał u siebie z Lechem Poznań 0:1. Poznaniacy prowadzili po kontrowersyjnym rzucie karnym. Górnik mógł wyrównać w doliczonym czasie również po dość wątpliwej „jedenastce", ale Prejuce Nakoulma uderzył piłkę nieczysto. Strzał zawodnika z Burkina Faso nie mógł trafić w bramkę, a co najwyżej do zestawu zagrań z cyklu „piłkarskie jaja".

▲ **Podbeskidzie Bielsko-Biała – Legia Warszawa 1:2 (0:0). Bramki:** 0:1 - Saganowski 53, 1:1 - Demjan 73, 1:2 - Wawrzyniak 76. **Żółte kartki:** Łatka, Sloboda, Telichowski, Pawela, Zajac (Podbeskidzie), Vrdoljak, Wawrzyniak (Legia). **Sędziował:** Paweł Gil (Lublin). **Widzów:** 3100.
▲ **Polonia Warszawa – Wisła Kraków 1:2 (1:1) . Bramki:** 1:0 - Przybecki 14, 1:1 - Wilk 34, 1:2 - Chrapek 52. **Żółte kartki:** Grzelczak, Baran, Hołota, Tosik (Polonia), Chavez, Bunoza (Wisła). **Sędziował:** Bartosz Frankowski (Toruń). **Widzów:** 3500.
▲ **Ruch Chorzów – Śląsk Wrocław 1:1 (0:1). Bramki:** 0:1 - Kaźmierczak 9, 1:1 - Panka 90+3. **Żółta kartka:** Sultes (Ruch). **Sędziował:** Szymon Marciniak (Płock). **Widzów:** 5300.
▲ **PGE GKS Bełchatów – Widzew Łódź 0:0 . Żółte kartki:** Rachwał, Mak, Sawala (PGE GKS), Bartkowski, Bartoszewicz, Okachi (Widzew). **Sędziował:** Krzysztof Jakubik (Siedlce). **Widzów:** 2100.
▲ **Pogoń Szczecin – Piast Gliwice 0:2 (0:1). Bramki:** 0:1 - Docekal 40, 0:2 - Docekal 64. **Żółte kartki:** Lewandowski (Pogoń), Matras (Piast). **Sędziował:** Paweł Pskit (Łódź). **Widzów:** 3000.
▲ **Górnik Zabrze – Lech Poznań 0:1 (0:0). Bramka:** 0:1 - Wołąkiewicz 63-karny. **Żółte kartki:** Szeweluchin, Gancarczyk (Górnik), Murawski (Lech). **Sędziował:** Paweł Raczkowski (Warszawa). **Widzów:** 3000.
▲ **KGHM Zagłębie Lubin – Jagiellonia Białystok 2:1 (1:1)**
▲ **Dziś grają: Lechia Gdańsk – Korona Kielce (18.30).**

| | | | |
|---|---|---|---|
| 1. Legia | 18 | 37 | 36-18 |
| 2. Lech | 18 | 35 | 25-15 |
| 3. Polonia | 18 | 32 | 30-16 |
| 4. Górnik | 18 | 31 | 25-14 |
| 5. Śląsk | 18 | 31 | 28-23 |
| 6. Piast | 18 | 26 | 24-26 |
| 7. Zagłębie | 18 | 25 | 24-19 |
| 8. Lechia | 17 | 25 | 23-20 |
| 9. Wisła | 18 | 23 | 16-23 |
| **10. Jagiellonia** | **18** | **22** | **20-24** |
| 11. Pogoń | 18 | 22 | 17-22 |
| 12. Widzew | 18 | 22 | 18-24 |
| 13. Korona | 17 | 20 | 16-21 |
| 14. Ruch | 18 | 19 | 17-27 |
| 15. Podbeskidzie | 18 | 10 | 21-31 |
| 16. Bełchatów | 18 | 9 | 10-27 |

**Piłka nożna >>** Wigry pokonały 3:1 Daunavę Ryga

# Szkoda, że to był tylko sparing

Bez czterech przełożonych spotkań, w tym Wigier z Siarką Tarnobrzeg, została rozegrana kolejka rozpoczynająca rundę rewanżową II ligi. Suwalczanie z zadowoleniem przyjęli porażkę Świtu i z niepokojem wygraną Stali Stalowa Wola – wyniki drużyn, z którymi będą rywalizować o utrzymanie.

– Nie ma co się oglądać na innych, począwszy od sobotniego meczu z Olimpią w Elblągu musimy wygrywać swoje spotkania – przekonuje Dariusz Czykier, drugi trener Wigier. – Szkoda, że punktów nie dostaniemy za ostatni już sparing w hali w Mariampolu, w którym ograliśmy silną Daugavę Ryga.



Fot. W. Drozdowski

**Pozyskany z Młodej Legii Mateusz Romachów zdobył gola dla Wigier**

Zdaniem szkoleniowca, z zespołem łotewskiej ekstraklasy biało-niebiescy rozegrali najlepszy tej zimy mecz. Szybkością błysnął Mateusz Romachów, który wykorzystał podanie Aleksandara Atanackovicia. Skuteczność potwierdził Povilas Luksys, wykorzystując dośrodkowanie Filipa Pilichowskiego. Wynik, po faulu na Dawidzie Makaradze, strzałem z karnego ustalił Tomasz Tuttas. **(ab)**

**Wigry Suwałki - Daugava Ryga 3:1 (1:1).**
**Bramki dla Wigier:** Romachów 29, Luksys 68, Tuttas 81-karny.
**Wigry:** Salik – Słowicki, Lauryn, Wenger, Widejko, Romachów (46 Makaradze), Atanacković, Gondek (41 Sołowiej), Baranowski (53 Pilichowski), Tuttas, Luksys.

## II liga

**Wyniki 18. kolejki:**
**Wisła Płock – Unia Tarnów 2:2 (2:1).** Krzysztof Janus 17, Janusz Dziedzic 36 z karnego – Sławomir Matras 33, Fabian Fałowski 86
**Świt Nowy Dwór Mazowiecki – Znicz Pruszków 1:3 (1:0).** Kamil Szczepański 32 – Adrian Paluchowski 53 z karnego, 59, 90
**Pogoń Siedlce – Radomiak Radom 4:0 (3:0).** Paschal Ekwueme 22 z karnego, 34, 41 z karnego, Przemysław Rodak 49
**Stal Stalowa Wola – Concordia Elbląg 1:0 (0:0).** Krystian Getinger 75
**Puszcza Niepołomice – Pelikan Łowicz 1:3 (0:2).** Sebastian Janik 85 z karnego - Mariusz Solecki 22, Mykoła Dremluk 45, Karol Kopeć 57
**Mecze przełożone:**
Olimpia Elbląg – Stal Rzeszów (20 marca, 15:00)
Wigry Suwałki - Siarka Tarnobrzeg (27 marca, 17:15)
Resovia - Garbarnia Kraków (20 marca)
Motor Lublin – Wisła Puławy (20 marca, 16:00)

| | | | |
|---|---|---|---|
| 1. Puszcza | 18 | 36 | 34-19 |
| 2. Pelikan | 18 | 35 | 24-12 |
| 3. Wisła Płock | 18 | 34 | 23-16 |
| 4. Resovia | 17 | 31 | 19-9 |
| 5. Wisła Puławy | 17 | 28 | 23-17 |
| 6. Znicz | 18 | 28 | 17-14 |
| 7. Radomiak | 18 | 26 | 22-25 |
| 8. Unia | 18 | 25 | 23-27 |
| 9. Pogoń | 18 | 25 | 23-21 |
| 10. Olimpia | 17 | 24 | 12-9 |
| 11. Concordia | 18 | 22 | 17-16 |
| 12. Garbarnia | 17 | 21 | 17-27 |
| 13. Stal St. W. | 18 | 21 | 16-20 |
| 14. Stal Rz. | 17 | 20 | 21-19 |
| 15. Motor | 17 | 20 | 24-27 |
| **16. Wigry** | **17** | **13** | **12-22** |
| 17. Świt | 18 | 12 | 14-33 |
| 18. Siarka | 17 | 12 | 17-25 |

**(mark)**

GAZETA WSPÓŁCZESNA
NAKŁAD KONTROLOWANY ZWIĄZEK KONTROLI DYSTRYBUCJI PRASY
KODEKS WYDAWCÓW
IZBA WYDAWCÓW PRASY

Wydawca: Media Regionalne Spółka z o.o. 00-838 Warszawa, ul. Prosta 51. **Redakcja:** 15-419, Białystok, ul. św. Mikołaja 1; **Dyrektor Zarządzający Oddziału:** Krzysztof Paliński; **Redaktor Naczelny:** Konrad Kruszewski - tel. 85 748 74 00, fax 85 748 74 01; **Sekretariat Redakcji** - tel. 85 748 74 74; **Dział Sportowy** - tel. 85 748 74 80; **Dział Magazynu** - tel. 85 748 74 58. **Biuro Reklam i Ogłoszeń** - tel. 85 748 96 02; **KRAMIK** - tel. 85 748 74 48; **Przedstawiciele Handlowi** - tel. 85 748 74 41.
**ODDZIAŁY REDAKCJI: Bielsk Podlaski** tel./fax 85 730 67 86; **SUWAŁKI** ul. Kościuszki 78a lok.4, 16-400, tel./fax 87 566 30 00, 87 566 75 70, biuro ogłoszeń - tel./fax 87 566 57 26; **ŁOMŻA** ul. Długa 6, 18-400, tel. 86 216 78 99, 86 215 10 25, biuro ogłoszeń - tel/fax. 86 216 56 97; **EŁK** ul. Pułaskiego 24, 19-300,tel. 87 621 59 16, 87 621 08 05, fax 87 610 85 05, biuro ogłoszeń - tel. 87 610 85 05.
Druk: Drukarnia w Ignatkach, Ignatki 40/2, 16-001 Kleosin.
Prenumeratę przyjmują „RUCH" SA (Białystok, Ełk, Łomża, Ostrołęka), Urzędy Pocztowe oraz listonosze do 20. każdego miesiąca; informacje: Dział Kolportażu - tel./fax 85 748 74 24.
Nr indeksu 350133. Redakcja nie odpowiada za treść reklam i ogłoszeń. Na podstawie art. 25 ust. 1 pkt 1 b ustawy z dnia 4 lutego 1994 r. o prawie autorskim i prawach pokrewnych Media Regionalne Sp. z o.o. zastrzega, że dalsze rozpowszechnianie materiałów opublikowanych w „Gazecie Współczesnej" jest zabronione bez zgody Wydawcy.

GW sport
www.wspolczesna.pl

Siatkarze Ślepska Suwałki przegrali 1:3 w Będzinie, ale nie stracili jeszcze szansy na grę w play-off.



ISSN 0137-9488

**Piłka nożna >>** Druga porażka żółto-czerwonych na wiosnę w ekstraklasie

# W Jadze zawodzi wciąż obrona

**Już jutro jagiellończycy zagrają rewanż w ćwierćfinale Pucharu Polski z Wisłą Kraków. W piątek musieli przeżyć gorycz porażki w lidze przegrywając w ostatniej minucie z Zagłębiem Lubin 1:2.**

Mariusz Klimaszewski
mklimaszewski@wspolczesna.pl

Piątkowy mecz otwierający 18. kolejkę spotkań ekstraklasy był bardzo emocjonującym, żywym pojedynkiem obfitującym w wiele sytuacji podbramkowych. Jednak więcej okazji do zdobycia bramek mieli gospodarze i tylko dzięki wspaniałej grze w bramce Jakuba Słowika białostoczanie nie przegrali większą różnicą goli.

Żółto-czerwoni po raz kolejny zawiedli w obronie. Ustawiając bardzo wysoko defensywę narażali się na długie prostopadłe podania do szybkich napastników Zagłębia. Na skrzydłach w bardzo prosty sposób ogrywani byli i Alexis Norambuena i Lubos Hanzel.

Lubinianie prowadzenie uzyskali już w 12. minucie po strzale Michala Papadopulosa, który otrzymał piłkę po złym wybiciu piłki przez Adama Dźwigałę. Jak pokazały jednak telewizyjne powtórki piłkarz gospodarzy pomógł sobie ręką, czego niestety nie zauważył sędzia. Już wcześniej gospodarze byli bliscy gola, ale pierwszą fantastyczną paradą popisał się po uderzeniu z głowy Costy Jakub Słowik. W odpowiedzi strzał Dawida Plizgi obronił Michał Gliwa.

Po stracie bramki białostoczanie zaatakowali nieco śmielej, ale bardzo szybko mogli zostać skarceni. W 25. minucie piłka po uderzeniu Szymona Pawłowskiego wylądowała na poprzeczce bramki Jagiellonii.

Podopieczni trenera Tomasza Hajty wyrównali po uderzeniu w 39 minucie Daniego Quintany. Hiszpan obchodził w piątek swoje 26 urodziny, a sprytnym uderzeniem wykończył bardzo ładną akcję całego zespołu.

Po zmianie stron boiska Zagłębie widząc słabość Jagiellonii w obronie ruszyło do zdecydowanych ataków. W 52. minucie idealną sytuacje nie wykorzystał strzelec bramki dla gospodarzy Papadopulos, gdy po zagraniu Costy z pięciu metrów trafił w Słowika. Chwilę później grający jak natchniony bramkarza Jagiellonii wygrał pojedynek jeden na jeden z Pawłem Widanowem, a później zdążył zatrzymać piłkę na linii bramkowej po uderzeniu Pawłowskiego.

Zagłębie przeważało, ale nieoczekiwanie to Jagiellonia mogła pokusić się nawet o wywiezienie z Lubina trzech punktów. W 90. minucie rewelacyjną akcję przeprowadził Quintana, który po minięciu kilku piłkarzy odegrał piłkę do Plizgi, ale ten niestety strzelił obok.

W 92. minucie nie po raz pierwszy w tym meczu zaspała białostocka obrona i po dośrodkowaniu Pawłowskiego Boris Godal strzałem z głowy zapewnił Zagłębiu zasłużone zwycięstwo 2:1. Przy tej sytuacji Słowik był już bez szans.

Kluczem do zwycięstwa Zagłębia były akcje skrzydłami. – Taka była nasza taktyka nakreślona przez trenera. Mieliśmy zrobić przewagę na skrzydłach. I tak też było. Szkoda tylko, że nie wykorzystywaliśmy wielu dogodnych sytuacji. I tak zamiast spokojnego zwycięstwa w końcówce meczu była nerwówka – stwierdził po spotkaniu piłkasz Zagłębia Szymon Pawłowski.



Fot. PAP

**Euzebiusz Smolarek z Jagiellonii i strzelec zwycięskiej bramki dla Zagłębia Boris Godal w walce o piłkę podczas piątkowego meczu polskiej ekstraklasy**

▲ **KGHM Zagłębie Lubin – Jagiellonia Białystok 2:1 (1:1)**

**Bramki:** 1:0 – Michal Papadopulos 13, 1:1 – Daniel Quintana 39, 2:1 – Boris Godal 90+2.
**KGHM Zagłębie Lubin:** Michał Gliwa – Paweł Widanow, Adam Banaś, Boris Godal, Costa Nhamoinesu – Szymon Pawłowski, Jiri Bilek (80. Kamil Wilczek), Robert Jeż, Łukasz Hanzel (87. Damian Kowalczyk), Maciej Małkowski (65. Adrian Błąd) – Michal Papadopulos.
**Jagiellonia:** Jakub Słowik – Alexis Norambuena, Ugochukwu Ukah, Adam Dźwigała, Lubos Hanzel (89. Filip Modelski) – Daniel Quintana, Rafał Grzyb, Tomasz Bandrowski, Dawid Plizga, Tomasz Kupisz (76. Tomasz Kowalski) – Euzebiusz Smolarek (53. Michał Pazdan).
**Żółte kartki:** Paweł Widanow (Zagłebie); Daniel Quintana, Michał Pazdan (Jagiellonia).
**Sędziował:** Tomasz Musiał (Kraków).
**Widzów:** 5 500.

## Ekstraklasa

**Wyniki 18. kolejki:**
**GKS Bełchatów – Widzew Łódź 0:0**
**Górnik Zabrze – Lech Poznań 0:1**
**Podbeskidzie Bielsko-Biała – Legia Warszawa 1:2**
**Pogoń Szczecin – Piast Gliwice 0:2**
**Polonia Warszawa – Wisła Kraków 1:2**
**Ruch Chorzów – Śląsk Wrocław 1:1**
**Zagłębie Lubin – Jagiellonia Białystok 2:1**

**Dziś: Lechia Gdańsk – Korona Kielce (godz. 18:30)**

| | | |
|---|---|---|
| 1. Legia | 18 37 | 36-18 |
| 2. Lech | 18 35 | 25-15 |
| 3. Polonia | 18 32 | 30-16 |
| 4. Górnik | 18 31 | 25-14 |
| 5. Śląsk | 18 31 | 28-23 |
| 6. Piast | 18 26 | 24-26 |
| 7. Zagłębie | 18 25 | 24-19 |
| 8. Lechia | 17 25 | 23-20 |
| 9. Wisła | 18 23 | 16-23 |
| **10. Jagiellonia** | **18 22** | **20-24** |
| 11. Pogoń | 18 22 | 17-22 |
| 12. Widzew | 18 22 | 18-24 |
| 13. Korona | 17 20 | 16-21 |
| 14. Ruch | 18 19 | 17-27 |
| 15. Podbeskidzie | 18 10 | 21-31 |
| 16. Bełchatów | 18 9 | 10-27 |

## Po meczu



▲ **Pavel Hapal trener Zagłębia Lubin:** – Gdy patrzyłem na to, jak marnujemy jedną sytuację za drugą, przypomniał mi się mecz z Jagiellonią z jesieni, gdzie także mieliśmy przewagę, a spotkanie zakończyło się remisem. Dzisiaj udało nam się wygrać i jestem zadowolony, bo graliśmy dobrze, stworzyliśmy bardzo dużo sytuacji i myślę, że wygrał lepszy zespół. W przerwie było czuć, że zawodnicy chcą wygrać i w drugiej połowie było wiele szans, ale Słowik bronił bardzo dobrze. Udało nam się zdobyć gola dopiero w samej końcówce, ale wszyscy jesteśmy bardzo zadowoleni.



▲ **Tomasz Hajto trener Jagiellonii Białystok:** – Mecz nie ułożył się nam tak, jak byśmy chcieli. Przypadkowo straciliśmy bramkę, później udało nam się wyrównać, ale nie da się jednak takiego spotkania wygrać, jeśli mamy tak olbrzymie problemy z drużynami, które operują dłuższymi podaniami na skrzydłach. Zagłębie stworzyło sobie bardzo dużo sytuacji. Jednak mając tylu doświadczonych zawodników powinniśmy ten remis utrzymać. Graliśmy jednak bardzo chaotycznie, bo nie potrafiliśmy opanować piłki, tylko wybijaliśmy ją na oślep. Bramka stracona w ostatnich minutach i po takim spotkaniu boli, ale trzeba pogratulować Zagłębiu. We wtorek mamy mecz rewanżowy w PP i trzeba lizać rany, przeanalizować mecz, wyciągnąć wnioski i myśleć o tym co nas teraz czeka.