

Halama na deskach teatru

Któż z nas, choć raz nie słyszał jak Pan Józek z miłością mówił o kurczakach? Teraz będzie można posłuchać tego na żywo, już 7 marca w Teatrze Dramatycznym w Białymstoku. Tam, o godz. 19.30 wystąpi dla Was Kabaret Grzegorz Halama Oklasky. >> 9

DZIŚ
po południu / w nocy

1° -7° >>2

GAZETA Białostocka
WSPÓŁCZESNA

www.wspolczesna.pl

4 marca 2013
poniedziałek
44(17734)
1,90 zł (w tym 8% vat)

Cena gazety w prenumeracie pocztowej 1,18 zł.
ISSN 0137-9488

Region >> Korupcja w placówkach oświatowych? Sprawą zajęło się już kuratorium.

Prezentami dziękowali szkołom

Ewa Gawkowska
egawkowska@mediaregionalne.pl

Laptopy, rzutniki, nowoczesne tablice podarowali podlaskim szkołom wydawcy podręczników. To miał być rewanż za zakup ich książek. – W poniedziałek kurator zdecyduje, czy i jakie dalsze działania zostaną podjęte w związku z tą sprawą – mówi Monika Rękawek z Kuratorium Oświaty w Białymstoku.

Fundacja Europejska Inicjatywa Obywatelska – Polska Bez Korupcji wskazała ponad 1000 szkół, które otrzymywały korzyści majątkowe od wydawców podręczników. Okazało się, że na „czarnej liście" jest też 31 podlaskich placówek. Znalazła się tam m.in. Szkoła Podstawowa nr 1 w Łapach, od prawie 12 lat współpracująca z wydawnictwem, które dostarcza jej podręczniki do nauki m.in. przyrody, historii, nauczania początkowego. W styczniu dyrekcja placówki podpisała z nim umowę o wypożyczenie trzech laptopów. Będą używane przez młodzież w powstającej właśnie pracowni do nauki języków obcych.

– Korzystamy z każdej pomocy, bo gmina ma problemy i fundusze na oświatę są bardzo ubogie – nie ukrywa Danuta Roszkowska, wicedyrektor SP 1 w Łapach. – To nie jest żadna korupcja, tylko danie dzieciom nowoczesnych narzędzi do nauki – podkreśla.

Gimnazjum w Mońkach od kilku lat współpracuje wydawnictwem, dostarczającym podręczniki do języka angielskiego. Do tej pory firma zafundowała szkole: dwa radiomagnetofony, dwie tablice białe do pisania markerami, rzutnik multimedialny i przystawkę multimedialną do tablicy. Dyrektor nie widzi w tym nic niewłaściwego.

– Jeśli po wielu latach wydawnictwo postanowiło coś szkole ufundować, no to gdzie tu korupcja – dziwi się Stefan Szydłowski, dyrektor Gimnazjum w Mońkach. – Na nowym sprzęcie skorzystają wyłącznie uczniowie. Na jego kupno nie byłoby nas stać.

Sprawą już zajmuje się podlaskie kuratorium oświaty. Na razie wysłało pismo z zaleceniami w tej sprawie do szkół. Zaznacza w nim, że dokonując wyboru podręcznika ani nauczyciel, ani dyrektor szkoły nie mogą przyjmować żadnych korzyści majątkowych. Ponadto nie mogą też prowadzić w szkole działalności związanej z dystrybucją nowych podręczników.

Eksperci przyznają, że takie praktyki publicznych placówek budzą wątpliwości.

– To z pewnością jest sytuacja korupcjogenna. Tak nie powinno być – mówi dr Wojciech Filipkowski z Wydziału Prawa Uniwersytetu w Białymstoku. – Samo przyjęcie korzyści w postaci darowizny nie jest niczym nagannym. Ale problem pojawia się wtedy, gdy ktoś chce czegoś w zamian, np. oczekuje zakupu podręczników.

Jego zdaniem każdy przypadek powinny przeanalizować organy ścigania. Dużo zależy od tego, w jaki sposób zostały sformułowane umowy szkół z firmami.

– Jeśli jest to zwykła umowa darowizny, to jest akceptowalne – uważa Filipkowski. – Ważne, do czego w zamian zobowiązywał się dyrektor szkoły.

Zdaniem specjalistów sytuację mogłoby uzdrowić stworzenie publicznego rejestru korzyści, uzyskiwanych przez szkoły. A także wprowadzenia możliwości przekazywania im darowizn. ▲

W prokuraturze

Fundacja Europejska Inicjatywa Obywatelska – Polska Bez Korupcji zgromadziła ponad 1 tys. umów szkół z całego kraju, w których dyrektorzy za darowizny zobowiązywali się do korzystania z podręczników określonego wydawcy. W 30 przypadkach skierowała zawiadomienia do prokuratury. W dziesięciu śledczy podjęli dochodzenie.

Dziś w numerze:

▲ **Demografia. Kobiety żyją prawie 10 lat dłużej niż mężczyźni.** Z najnowszych badań wynika, że mieszkańcy województwa podlaskiego są w krajowej czołówce osób żyjących przeciętnie najdłużej. >> 2

▲ **Sokółka. Pożegnalny seans...** Jedyne kino w mieście zostanie zamknięte. Pożegnalny seans odbędzie się 17 marca. O 40-letniej historii placówki opowiadał nam m.in. Tadeusz Sarosiek (na zdj.), kinoperator. Sprawdź, co się dzieje z „Sokołem"? >> 6



▲ **Społeczeństwo. Biurokracji nie przeskoczysz.** Urzędowe procedury utrudniają życie petentom. Przekonał się o tym nasz Czytelnik. >> 3

Wczoraj w Szelmencie, ze stoku Jesionowej Góry zjeżdżali na byle czym

Ekipa z podaugustowskich Rutek skonstruowała dyliżans z Dzikiego Zachodu i wygrała wczorajsze zawody w „Zjeżdżaniu na byle czym". Choć, jak przyznali uczestnicy zmagań, z powodu kiepskiej aury nie wszystko wyszło tak, jak powinno. Dyliżans ugrzązł w śniegu i trzeba było dopchnąć go do mety, a z głów zawodników zwiało kowbojskie kapelusze. W czwartym już, organizowanym przez Wojewódzki Ośrodek Sportu i Rekreacji w Szelmencie konkursie wzięło udział osiem ekip. Przyjechali konstruktorzy z Białegostoku, Sokółki oraz Suwalszczyzny. Ze stoku Jesionowej Góry zjeżdżał m.in. wózek z niemowlęciem, pudełko ze zbuntowanym przedszkolakiem, sanie z Adamem Małyszem i kudłaty pies, który przyniósł ekipie z Sokółki drugie miejsce w konkursie. Trzecie zdobył Mateusz Rojek z Suwałk, który na saniach zamontował m.in. monitor. Konstruktor chciał w ten sposób pokazać, że młodzi, ani przez chwilę, nie mogą się obyć bez komputera. Najmłodszym uczestnikiem tegorocznego konkursu był 2,5-letni Paweł Kruszniewski z Suwałk. **(hel)**



Fot. H.Wysocka

@ OBEJRZYJ GALERIĘ ZDJĘĆ
www.wspolczesna.pl

Sport:

▲ **Piłka nożna. Podnieśli się z kolan.** Po dwóch porażkach: ligowej z Podbeskidziem i pucharowej z Wisłą Kraków piłkarze Jagiellonii mogą się wreszcie cieszyć. W niedzielę sprawili niespodziankę pokonując na wyjeździe Górnika Zabrze 2:1. >>24



Jutro w numerze:

▲ Do 30 kwietnia musimy złożyć nasze zeznanie podatkowe. Warto już teraz się zorientować, jakie ulgi nam przysługują i co się zmieniło w przepisach. Jutro rozpoczynamy cykl poradnikowy i wyjaśniamy krok po kroku jak się rozliczyć z fiskusem.

Bial

Relacja z dyżuru

Prof. Zenon Siergiejko, specjalista alergologii, kierownik Samodzielnej Pracowni Diagnostyki Układu Oddechowego i Bronchoskopii Uniwersytetu Medycznego Białymstoku w piątek, 1 marca telefonicznie odpowiadał na pytania naszych Czytelników związane z alergią. Oto kilka z poruszanych zagadnień.



▲ Mam powtarzające się dolegliwości związane z zespołem jelita cienkiego. Czy to może być alergia?

– Jest to możliwe, trzeba obserwować reakcje organizmu, jakię pokarmy szkodzą, zapisać swoje obserwacje. Wtedy można wykonać testy w kierunku alergii pokarmowej i rozwiać wątpliwości.

▲ Czteroletnia dziewczynka ma często katar, infekcje, często jest leczona antybiotykami. Wykonane testy nie wykazały alergii. Czy jednak może to być właśnie alergia?

Warto ponownie iść do lekarza i wykonać kolejne testy, próbować znaleźć przyczynę tych objawów. Testy są różne, np. test skórny nie wykaże uczulenia na mleko, a testy kontaktowe też nie od razu dają odpowiedź. Takie testy płatkowe trzeba na plecach nosić kilka dni i dopiero widać, czy jest reakcja.

▲ Lekarz zdiagnozował u mnie astmę, przepisał leki. Ja jednak nie wierzę w chorobę. Czy można jednak zrobić test, który wykluczy astmę?

Można, chociaż w tym przypadku leki są przyjmowane od niemal roku, dlatego najpierw na 3 tygodnie trzeba by je odstawić i jeśli w tym czasie nie pogorszy się stan zdrowia, wykonać test prowokacyjny, który potwierdzi lub wykluczy nadreaktywność oskrzeli.

▲ Pracuję przy zwierzętach. Od ok. dwóch lat mam zmiany na twarzy, to moim zdaniem pokrzywka. Goi się, gdy używam maści. Czy to jest reakcja alergiczna?

Aby to stwierdzić, potrzebne są odpowiednie badania. Niewykluczone, że jest to reakcja kontaktowa, na rękach, którymi ta osoba dotyka twarzy, może przenosić alergen. Może to też być atopowe zapalenie skóry. Aby stwierdzić jednoznacznie, jaka jest przyczyna zmian, potrzebna jest konsultacja lekarza i testy. **(luk)**

ODEZWIJ SIĘ, czyli listy Czytelników

Coś Ci przeszkadza lub chcesz to pochwalić – napisz do nas: redakcja@wspolczesna.pl lub Gazeta Współczesna, ul. św. Mikołaja 1, 15-419 Białystok

Pogoda >> na jutro

po południu / w nocy

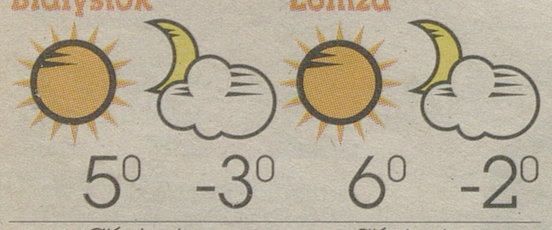

W dzień zachmurzenie małe. Wiatr słaby i umiarkowany, południowo-zachodni i południowy.
W nocy zachmurzenie małe i umiarkowane. Wiatr słaby, południowy.

Demografia >> Mieszkańcy naszego regionu w krajowej czołówce dożywających sędziwego wieku

Kobiety żyją prawie 10 lat dłużej niż mężczyźni

Długość życia mieszkańców regionu północno-wschodniego i Polski systematycznie rośnie – wynika z opublikowanego właśnie raportu „Sytuacja zdrowotna ludności Polski i jej uwarunkowania" wydanego przez Narodowy Instytut Zdrowia Publicznego – Państwowy Zakład Higieny. Problemem jest niestety tzw. długość życia w zdrowiu. W Polsce i województwie podlaskim nadal przeciętny 65-latek boryka się z szeregiem schorzeń, a od lat pierwszą przyczyną przedwczesnych zgonów są choroby układu krążenia i nowotwory.

Najkrócej w Polsce żyją mieszkańcy województw łódzkiego i śląskiego. Za to u nas kobiety żyją najdłużej w Polsce, panowie też mieszczą się w czołówce. Statystycznie lepiej mieszkać w mieście, bo tu życie jest dłuższe, niż na wsi – w woj. podlaskim mieszkanka miasta żyje przeciętnie 82,2 lata, wsi – 81,4 lat. Wśród panów te wskaźniki wynoszą odpowiednio 73,5 lat i 71,3 lat.

Według ekspertów z NIZP-PZH, największym zagrożeniem życia są choroby układu krążenia, odpowiedzialne za ok 46 proc. zgonów Polaków, oraz nowotwory, odpowiedzialne za 25 proc. zgonów. Pozostałe przyczyny to tzw. zewnętrzne przyczyny zgonów (wypadki komunikacyjne, upadki, samobójstwa), choroby układu oddechowego, układu trawiennego. Im osoba młodsza, tym bardziej zagrożeniem są przyczyny zewnętrzne, z wiekiem rosną zagrożenia związane z chorobami układu krążenia i nowotworami.

Jak wynika ze statystyk, na choroby układu krążenia częściej umierają kobiety niż mężczyźni, ale wynika to głównie z tego, że żyją dłużej i jest ich więcej w starszym społeczeństwie. Choroby te są większym zagrożeniem dla panów, którzy z ich powodu nie dożywają sędziwego wieku. Najczęściej dopada Polaków zawał, choroby naczyń mózgowych, choroby serca i miażdżyca. Pozytywne może być to, że mieszkańcy Podlasia w wieku 25-64 lata umierają z powodu chorób układu krążenia rzadziej, niż mieszkańcy innych regionów – wskaźnik jest najniższy w Polsce. Za to w ostatnim dziesięcioleciu nastąpił u nas wzrost umieralności (o 8 proc.) na chorobę niedokrwienną serca wśród mieszkańców województwa, choć nadal jest ona dużo niższa niż np. w woj. małopolskim. W ostatnich dziesięciu latach znacznie spadło też na Podlasiu zagrożeniem przedwczesnym zgonem z powodu zawału serca.

Największe zagrożenie życia dla Polaków w wieku 25-64 lata stanowią nowotwory. Na pierwszym miejscu wśród przyczyn zgonu jest nowotwór tchawicy, oskrzela i płuca (to przyczyna 24 proc. zgonów z powodu nowotworów złośliwych), na dalszych pozycjach są nowotowry jelita grubego, żołądka, sutka, szyjki macicy czy gruczołu krokowego. Nadumieralność mężczyzn z powodu nowotworów w woj. podlaskim jest jedna z najwyższych w kraju – wynosi blisko 70 proc.

Co zrobić, aby jak najdłużej cieszyć się życiem w dobrej formie?

– Wiadomo, że fatalnie na stan zdrowia wpływa palenie papierosów, picie alkoholu, mało snu, złe odżywianie, mała aktywność fizyczna – mówi prof. Elżbieta Krajewska-Kułak, z Wydziału Nauk o Zdrowiu Uniwersytetu Medycznego w Białymstoku. Te elementy trzeba zmienić. Nie zapominajmy też, aby zwracać uwagę na każde niepokojące objawy ze strony organizmu, aby w odpowiednim momencie udać się do lekarza. Na jakość życia wpływa też nasze podejście do problemów. Życzliwość, uśmiech, pozytywne nastawienie do świata, plus aktywność fizyczna i zdrowe odżywianie spowodują, że dożyjemy jeszcze niejednej wiosny. **(luk)**

Opr. graf. R. Mogilewski

PRZECIĘTNA DŁUGOŚĆ ŻYCIA W WYBRANYCH WOJEWÓDZTWACH W POLSCE

Źródło: Sytuacja zdrowotna ludności Polski i jej uwarunkowania, NIZP-PZH

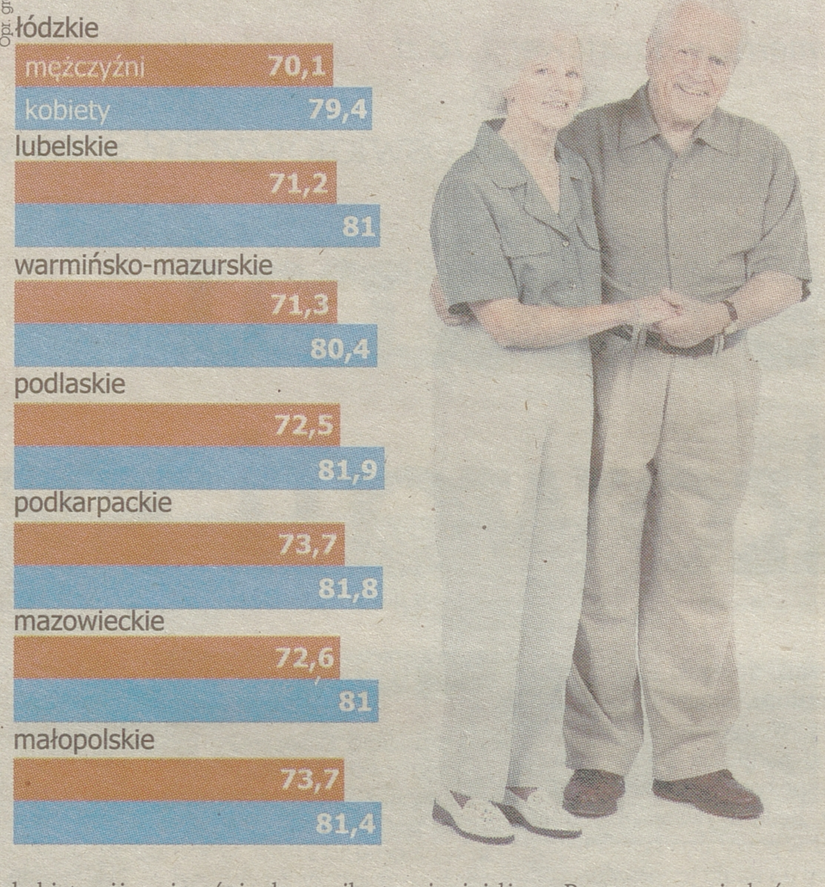

Region >> Lekarze i pielęgniarki w gotowości

Szykują się protesty

Zarząd Krajowy Ogólnopolskiego Związku Zawodowego Pielęgniarek i Położnych podjął uchwałę o podjęciu przygotowań do strajku generalnego. Do akcji protestacyjnych szykują się też lekarze, zrzeszeni w Ogólnopolskim Związku Zawodowym Lekarzy.

Pielęgniarki są niezadowolone m.in. z narastających problemów systemu ochrony zdrowia oraz ze spadku poziomu ich zatrudnienia. To efekt m.in. nowych norm zatrudnienia pielęgniarek, ale też przekształceń szpitali w spółki, które aby obniżyć koszty rezygnują z zatrudniania personelu średniego. Dlatego OZZPiP postanowił rozpocząć przygotowania do ogólnopolskiego strajku. Na razie nie wiadomo, jaka będzie jego forma ani termin.

W gotowości są też lekarze. Domagają się wzrostu swoich wynagrodzeń i zapowiadają masowe zwolnienia w zakładach finansowanych przez NFZ, jeżeli ich postulaty nie zostaną spełnione. Zarząd Krajowy związku decyzję o akcji podjął już kilka tygodni temu. Teraz w poszczególnych regionach lekarze zaczynają rozmowy z dyrektorami swoich placówek o podwyżkach. **(luk)**

Policja>> Podejrzanego o zabójstwa szukali 3 lata

Były łotewski policjant zatrzymany w Białymstoku

Centralne Biuro Śledcze zatrzymało w Białymstoku byłego funkcjonariusza łotewskiej policji, poszukiwanego od 3 lat w całej Europie m.in. za zabójstwa – poinformował w niedzielę Piotr Bieniak z wydziału prasowego Komendy Głównej Policji.

Mężczyzna został zatrzymany w niedzielę nad ranem w jednym ze sklepów na terenie Białegostoku.

– Był poszukiwany od trzech lat Europejskim Nakazem Aresztowania przez Europol m.in. za zabójstwa, a także za udział w międzynarodowej, zorganizowanej grupie o charakterze zbrojnym – powiedział Bieniak.

Z policyjnych ustaleń wynikało, że Łotysz prawdopodobnie od roku przebywał na terenie Polski.

– Jego zatrzymanie nie było łatwe, ponieważ często zmieniał miejsca, w których mieszkał, telefony, samochody, a także wygląd – dodał Bieniak.

Mężczyzna trafił do policyjnego aresztu, gdzie będzie czekał na ekstradycję. **(PAP)**

Region >> Będą reklamy, akcje i atrakcyjne zajęcia edukacyjne w szkołach

Wystartowała podlaska kampania tolerancji

Jesteśmy tu – w regionie, razem. Różnorodni w jedności. Nikt i nic nas nie rozdzieli. A to, że jest tak wiele młodych osób, które rozpoczynają tę kampanię, to wspaniały znak, nadzieja, że tak będzie zawsze. Że będziemy poznawać siebie nawzajem i cieszyć się swoją różnorodnością – powiedział wojewoda podlaski Maciej Żywno. W piątek uroczyście zainaugurował kampanię społeczną na rzecz tolerancji, której był inicjatorem.

Kampania ma już swoje logo i hasło, które będą promować tolerancję m.in. w mediach. Spośród 140 prac plastycznych z pomysłami kapitule najbardziej spodobała się koncepcja Szymona Wyrzykowskiego, gimnazjalisty z Zambrowa. A hasło „Różnorodna jedność" wymyśliła uczennica jednej z białostockich szkół podstawowych – Ida Rogal.

Logo i hasło kampanii wymyślali uczniowie podlaskich szkół

Zwycięskie pomysły bardzo podobają się Janowi Adamowiczowi ze Związku Tatarów Rzeczypospolitej Polskiej.

– Czy jest tolerancja w naszym regionie? I jest, i jej nie ma, czyli nadal jest tak, że większość nie wie czegoś o mniejszości. Dlatego na edukację trzeba kłaść nacisk już od najmłodszych lat – mówi Jan Adamowicz.

Adresatami kampanii promującej tolerancję są dzieci i młodzież. Do nich skierowane będą m.in. spoty telewizyjne i radiowe, publikacje, różne akcje i działania edukacyjne, m.in. prowadzone w formie atrakcyjnych zajęć w podlaskich szkołach.

Do kampanii włączyło się Muzeum Podlaskie, które proponuje zeszyty edukacyjne dla dzieci. Jeden jest już gotowy – „Hermes w Muzeum Ikon. Tajniki Prawosławia". W przygotowaniu jest zeszyt białoruski, w planach także tatarski i żydowski.

– To podstawowa inicjatywa dla naszego regionu. Opowiada prawdę o nas, bo jesteśmy w jedności różni. Muzeum w swoich zbiorach ma pamiątki związane z tą różnorodnością. Ale chcielibyśmy też tę tradycję przekładać na współczesność – mówi Andrzej Lechowski, dyrektor Muzeum Podlaskiego.

– Chcielibyśmy też stworzyć wydarzenie społeczno-kulturalne, które miałoby miejsce raz w roku w naszym mieście, gdzie wszystkie mniejszości wspólnie miałyby okazję do pokazania swojego dorobku – uzupełnia Adam Tefelski, pełnomocnik wojewody podlaskiego ds. mniejszości narodowych i etnicznych.

Prace nad kampanią prowadzone są wspólnie z Zespołem ds. Poprawy Bezpieczeństwa Mniejszości Narodowych, Etnicznych i Religijnych. **(mw)**

Społeczeństwo >>

Znamy zwycięzcę

Krzysztof Gedroyć to laureat XXII Nagrody Literackiej Prezydenta Białegostoku im. Wiesława Kazaneckiego. Jego książka pod tytułem „Piwonia, niemowa, głosy" to kryminał osadzony w realiach PRL z dużą dawką komunistycznego folkloru.

Nagrodę (statuetkę oraz czek) odebrała w piątek podczas uroczystości w Centrum im. Ludwika Zamenhofa żona laureata – Ewa Gedroyć.

– Dziękuję w imieniu męża. Ta nagroda jest potwierdzeniem tego, że ta książka jest czytana. Dla mnie jest to bardzo ważne, bo „Piwonia..." zabrała nam całe ostatnie wakacje – powiedziała.

W którymś momencie zadzwonił telefon, stojący dotąd jako fragment dekoracji na stoliku przy scenie. Okazało się, że to nie był gadżet. Usłyszeliśmy głos Krzysztofa Gedroycia, przebywającego w Rzymie. Tam dogoniła go wiadomość o tym, że został laureatem tej prestiżowej i cenionej przez naszych literatów nagrody.

– Cieszę się razem z Piwonią. Dziękuję jurorom. Ciekaw jestem, jak się z tą książką obejdzie najsurowszy juror – czas – powiedział Krzysztof Gedroyć.

Do Nagrody Literackiej Prezydenta Miasta Białegostoku im. Wiesława Kazaneckiego za najlepszą książkę 2012 roku nominowani byli oprócz Giedroycia: Dariusz Adamowski za „Gub, trać, porzucaj", Mira Łuksza za „Biały stok", Wojciech Roszkowski za „Dworzec św. Łazarza" oraz Tadeusz Słobodzianek za „Śmierć proroka i inne historie o końcu świata".

(jan)

Utrudnienia

▲ **Uwaga kierowcy.** Jutro i w środę będą prowadzone roboty sanitarne na wyspie dzielącej na odcinku 40 metrów pomiędzy mostkiem na al. Piłsudskiego a rondem im. Lussy. Z tego powodu dojazd od mostu do ronda odbywał się będzie dwoma pasami ruchu, zaś dodatkowy trzeci pas przy wyspie dzielącej zostanie z ruchu wyłączony. Kierowców obowiązuje też ograniczenie prędkości do 30km/h. **(e)**

Strefa relaksu na pływalni przy Włókienniczej. Teraz to można odpocząć!



W. Wołkielewicz

Teraz na pływalni sportowej przy ul. Włókienniczej 4., w cenie zwykłego biletu mamy do dyspozycji dodatkowe atrakcje. Właśnie powstała tam strefa relaksu z saunami, brodzikami dla dzieci, jacuzzi i grotą śnieżną. Największy z basenów (na zdj.) ma kształt nerki. Jego powierzchnia to 41 mkw. Ma 1,5 m głębokości. Wyposażony jest w dwa urządzenia do masażu karku. Jest tu też gejzer.

– Zapraszamy tu całe rodziny – mówi Paweł Orpik, szef Białostockiego Ośrodka Sportu i Rekreacji, który zarządza pływalnią. W grocie śnieżnej jest zimno jak w lodówce. Ściany i podłoga wyłożone są – produkowanym bez żadnych środków chemicznych – sztucznym śniegiem. Na zewnątrz pomieszczenia jest natomiast gorąco. Dzięki takiej różnicy temperatur można się zahartować.

Budowa strefy trwała od połowy zeszłego roku. Inwestycja kosztowała 3,5 miliona złotych. Pieniądze wyłożyło miasto. (art)

Społeczeństwo >> Nieważne, że pieniądze są na koncie, potrzeba potwierdzenia

Biurokracji nie przeskoczysz

WSPÓŁCZESNA 24 informacja OD CZYTELNIKA WSPOLCZESNA24@WSPOLCZESNA.PL

Urzędowe procedury utrudniają życie – twierdzi nasz Czytelnik.

Andrzej Zdanowicz
azdanowicz@wspolczesna.pl

Aby wyrobić prawo jazdy w białostockim magistracie, moja znajoma musiała dostarczyć papierowe potwierdzenie wpłaty, bo urzędnik nie mógł sam tego sprawdzić – opowiada Marek Kozłowski.

Nasz Czytelnik wyręczył znajomą, bo ta musiała na jakiś czas wyjechać z Białegostoku.

Bez papierka ani rusz

– Dobrze, że miała kogoś, kto jej pomógł, w przeciwnym razie nie miałaby prawka – opowiada Kozłowski. – Nie rozumem, po co w dobie komputeryzacji takie procedury. Przecież sporo osób robi przelewy przez internet i nie ma pocztowego potwierdzenia. Poza tym teraz sprawdzenie, czy pieniądze wpłynęły na konto, to kwestia paru kliknięć myszką.

Mimo to, urząd bez papierowego potwierdzenia wpłaty nie rozpocznie procedury wyrabiania prawa jazdy. Postanowiliśmy sprawdzić, dlaczego. – Konieczność dostarczenia potwierdzenia wpłaty za wydanie prawa jazdy przed złożeniem zamówienia na produkcję dokumentu wynika z Rozporządzenia Ministra Transportu, Budownictwa i Gospodarki Morskiej – mówi Magdalena Jurczak z biura prasowego białostockiego magistratu. – Urząd miejski z reguły nie wymaga potwierdzenia dokonania wpłaty na konto. Wyjątki są wtedy, jeśli tak stanowią: ustawa, zarządzenie bądź rozporządzenie.

Do rozporządzenia stosują się wszystkie urzędy i starostwa.

Urzędnicy czasem idą na rękę

– Generalnie mamy taki wymóg, ale jeśli ktoś nie ma potwierdzenia, to idę do księgowej i sprawdzam, czy pieniądze wpłynęły na konto urzędu – mówi pracownik jednego z podlaskich starostw powiatowych. – Gdy okazuje się, że wpłata została dokonana, rozpoczynamy procedurę wyrabiania prawa jazdy. Jednak klient musi donieść potwierdzenie wpłaty przy odbiorze dokumentu.

Jak tłumaczy urzędnik, wynika to z wymogu, by kompletna dokumentacja każdej sprawy była przechowywana przez określoną liczbę lat

– Jeśli mielibyśmy za parę lat kontrolę, to możliwe, że księgowa potwierdzenia wpływu już by nie znalazła – wyjaśnia pracownik. – Nasze starostwo jest jednak na tyle małe, że możemy pójść na rękę petentom i nie każemy im chodzić po kilka razy.

Przyznaje jednak, że takie postępowanie nie jest to zgodne z procedurą.

– Sprawdza się to tylko w urzędach, gdzie dziennie wyrabia się nie więcej niż 10 praw jazdy – tłumaczy.

W Białymstoku dziennie załatwia się setki takich spraw. ▲

PYTANIE DNIA

Czy spotkałeś się w urzędzie ze zbędną biurokracją? Opowiedz nam o tym.
Dziś i jutro w godzinach 10-11 na Twoją opinię czeka **autor tekstu – nr tel 85 748 95 42 ,adres mailowy: azdanowicz@wspolczesna.pl**

Społeczeństwo >> Pracownicy Eleos proszą o wsparcie

Zagłosuj i wspomóż świetlicę

Jedno kliknięcie komputerową myszką daje szansę na zdobycie pieniędzy na remont świetlicy socjoterapeutycznej Eleos w Białymstoku.

– Znaleźliśmy się w ścisłej czołówce konkursu zorganizowanego przez Telewizję AXN „Nakręcamy wyobraźnię" – mówi Anna Rogacz, kierowniczka placówki przy ul. św. Mikołaja. – Nagrodą główną jest remont pomieszczeń i nowe wyposażenie.

A to jest bardzo potrzebne, bo świetlica nie była remontowana od początku istnienia.

– Placówka istnieje od 15 lat, przez ten czas z naszej oferty skorzystało około 230 dzieci z rodzin dysfunkcyjnych – opowiada Anna Rogacz. – Świetlica nigdy nie była gruntownie remontowana, a finanse, którymi dysponujemy, nie wystarczają na odnowienie wszystkich pomieszczeń. Zazwyczaj drobne prace odświeżające sale świetlicowe były wykonywane w „czynie społecznym" przez rodziców podopiecznych, wolontariuszy lub samych wychowawców. Teraz mamy szansę na renowację z prawdziwego zdarzenia.

O tym, czy świetlica Eleos wygra, możesz zdecydować także Ty. Laureatów konkursu wybierają bowiem internauci w głosowaniu.

Odbywa się ono za pośrednictwem strony internetowej www.nakrecamywyobraznie.pl. Na stronie tej znajdują się trzy filmy nakręcone w trzech świetlicach, które przeszły do finału. Oprócz tej z Białegostoku, są jeszcze świetlice z Opola i Olsztyna. To prace zostały wybrane jako najciekawsze z 44 zgłoszonych do konkursu. Praca stworzona przez podopiecznych i wolontariuszy Eleos od początku zyskała wielkie uznanie internautów. Ukazywała ona jeden dzień z funkcjonowania tej świetlicy.

– Dziękujemy wszystkim za dotychczasowe wsparcie i prosimy o jeszcze – mówi Anna Rogacz.

Głosowanie w konkursie kończy się 17 marca. Wyniki poznamy 21 marca. Zaraz później rusza remont. **(azda)**

Nasz patronat: Ciekawi świata już jutro w Famie



Anna Pilecka

Białostocki Ośrodek Kultury i Anna Pilecka zapraszają na kolejne spotkanie z cyklem „Ciekawi świata". Tym razem posłuchać będzie można o odległej Alasce.

– Alaskę odwiedziłam wraz z mężem dwa razy – mówi Ania. – Podróżowaliśmy wypożyczonym samochodem i w sumie pokonaliśmy około 8 tysięcy kilometrów. A podczas obu wypraw spędziliśmy tam ok. 8 tygodni. Pilecka dodaje, że Alaska to najbardziej magiczne miejsce na ziemi. Panuje tam nieziemski spokój i można podziwiać zapierające dech w piersiach widoki.

Początek spotkania jutro o godz. 18 w Famie (ul. Legionowa 5). Wstęp 2 zł. **(uk)**

bial

Białystok >> Pięć dni z filmem, muzką i grafiką podczas ?UNDERGROUND/INDEPENDENT?

Spojrzenie na niezależną sztukę



A. Zgiet

Alexei De Bronhe to artysta audio-wizualny artysta z Mińska na Białorusi. W Białymstoku wystąpił podczas koncertu ph. „Niezależne dźwięki ponad granicami" w siedzibie Białoruskiego Radia Racja.



U. Krutul

Branko to portugalski muzyk Buraka Som Sistema, znany wcześniej jako J-Wow. Prezentuje dj sety w klimacie global bass, tropical, kuduro – dźwięki, które się pamięta.

Białostocki Ośrodek Kultury sprawił, że przez kilka dni miasto stało się mekką twórców z artystycznego podziemia.

Urszula Krutul
ukrutul@wspolczesna.pl

Festiwal Kultury Niezależnej ?UNDERGROUND/INDEPENDENT? to impreza, na którą niektórzy czekają cały rok. Bo i jest na co czekać. Świetne filmy, których nie zobaczymy w multipleksach i muzycy, których nie posłuchamy w komercyjnych rozgłośniach radiowych. Festiwal to oddech dla tych, których męczy codzienna komercja i serwowanie wciąż tych samych artystów, którzy niedługo wyskoczą nam z lodówki.

Są też tacy, dla których jest to festiwal odkryć. Którzy właśnie od ?UNDERGROUND/INDEPENDENT? zaczynają swoją przygodę ze sztuką niezależną.

Komiksowa mekka i senne obrazy w stylu Sigur Rós

Tegoroczny festiwal był rewelacyjny, jeśli chodzi o filmy. Mogliśmy obejrzeć obrazy nie tylko różnorodne gatunkowo, ale też pochodzące z zupełnie różnych światów i dziedzin. Zaczęło się od rewelacyjnego i bardzo plastycznego dokumentu wyreżyserowanego przez znanego fotografa i twórcę street-artu, ukrywającego się pod inicjałami JR. Fotografował on oczy kobiet, a następnie powiększał maksymalnie zdjęcia i umieszczał je na opuszczonych budynkach, dachach, ścianach wieżowców, pociągach, stacjach metra. W ten sposób złożył hołd milionom bezimiennych bohaterek dnia codziennego z dzielnic biedoty Globalnego Południa. Film wyróżniają świetne zdjęcia, dobra narracja i muzyka, autorstwa m.in. Massive Attack. To wszystko sprawia, że reżyserowi udało się opowiedzieć o rzeczach ważnych, często drastycznych w wyważony i nieodrzucający sposób. Tak, że pozostaną one na długo w widzach, którzy zastanowią się, kiedy kolejny raz zaczną narzekać, jak to jest im w życiu źle.

Warto powiedzieć o jeszcze dwóch filmach, które zaserwował nam BOK. „Valtari Film Experiment" to projekt islandzkiej grupy Sigur Rós, który narodził się wraz z płytą „Valtari". Zespół zaproponował chętnym twórcom zrealizowanie klipów do znajdujących się na albumie utworów. Ich forma i treść mogła być dowolna. Mieliśmy więc i animacje, i krótkie historie narracyjne, i piękne spektakle opowiedziane tańcem. Wszystko przy dźwiękach hipnotyzującej muzyki Sigur Rós.

Najlepsze organizatorzy zostawili na koniec. Ostatniego dnia festiwalu mogliśmy zobaczyć film „Comic-Con epizod V: Fani kontratakują". To dokument Morgana Spurlocka, który w sposób bardzo dowcipny (ale też zmuszający do refleksji) opowiada o tym, czym jest Comic-Con, największy konwent kultury popularnej na świecie. Impreza odbywa się w San Diego w Stanach Zjednoczonych, jej początki sięgają 1970 roku. Wówczas był to skromny konwent fanów komiksów, na który zjechało się kilkaset osób, dziś to wydarzenie, przyciągające ponad 140 tys. widzów. Ludzie poznają się tu, zakochują, a nawet oświadczają i pobierają. Przyjeżdżają kolekcjonerzy plastikowych figurek i gwiazdy filmowe. Szkoda tylko, że w tym wszystkim gubi się gdzieś komiks.

Energetyczne dźwięki

Muzycznie też można zaliczyć festiwal do udanych. Na scenie Famy występowali białostoczanie (Miss God, Cira i Kisiel) oraz artyści z Ukrainy (rewelacyjna Zapaska) czy Portugalii (energetyczny Branko z Buraka Som Sistema). Po raz pierwszy, w ramach festwalu odbył się też koncert na żywo emitowany na antenie wprost z siedziby Białoruskiego Radia Racja. W studiu znaleźli się szczęśliwcy, którym udało się upolować wejściówki, a pozostali mogli słuchać koncertu przez radio, czy obejrzeć w internecie. W pomieszczeniu, specjalnie zaadaptowanym na potrzeby koncertu (poduszki i makatki na ścianach) wystąpili: Robert Piernikowski, lider grupy Napszyklat i Alexei De Bronhe, audiowizualny artysta z Mińska na Białorusi. Piernikowski zaprezentował utwory ze swojego solowego wydawnictwa „Się żegnaj". Pełno tu było wykoślawionych melodii i analogowej syntezy, w której początkowo trudno się może było odnaleźć, ale później nie chciało się z niej wychodzić. Alexei z kolei bawił się muzyką i było widać, jaką ogromną przyjemność mu to sprawia. Dźwięk współgrał idealnie z obrazem i wszystko było na swoim miejscu.

Na zakończenie festiwalu, angolskie kuduro zaserwował nam Branko. Bardziej wystrzałowego i energetycznego finału chyba nie mogło być. Aż szkoda, że kolejne, festiwalowe emocje z podziemia dopiero za rok. ▲

Białystok/Choroszcz >> 2. Dni Różnorodności Kobiet już 8, 9 i 10 marca

Dziew/czyny będą rzadzić przez 3 dni!

Projekt Dziew/czyny powstał jako alternatywa do tradycyjnego świętowania Dnia Kobiet. Przez 3 dni (8, 9 i 10 marca) będziemy mogli wziąć udział m.in. w dyskusjach, akcjach fotograficznych i warsztatach.

Wszystko to w ramach 2. Dni Różnorodności Kobiet Dziew/czyny. To oddolna inicjatywa sześciu organizacji pozarządowych, która angażuje różnorodne środowiska kobiet i mężczyzn. Przedsięwzięcie propaguje współpracę białostoczanek w ramach kolektywnych działań o charakterze kulturalnym i społecznym, pobudzanie i rozwijanie potencjałów kobiet, oraz ideę równego traktowania kobiet i mężczyzn w społeczeństwie.

A co w programie? W piątek, 8 marca czeka nas m.in. Foto8marca, czyli akcja fotograficzna od rana do nocy. Odbędzie się też spotkanie ph. Jest wiele możliwości, czyli „Dziewczyny do wzięcia" i „Furia" do wzięcia (godz. 18, klubokawiarnia Oki Doki, ul. Nowy Świat 2).

promocja



czytaj na str. 9.

W Teatrze Tańca Nowy Świat czekają nas Miejsca intymne – rozmowy o kobiecej intymności plus „Monologi waginy" (godz. 19.30, ul. Nowy Świat 2) a o godz. 20 wystawa foto/60+ Boginie (Oki Doki). Tego dnia odbędą się też m.in. warsztat krytycznego pisania i Szparkiet. W sobotę, 9 marca odbędzie się m.in. warsztat taneczny/świadomość ciała/ruch autentyczny (godz. 10, Hotel Podlasie, 27 lipca 24/1), akcja roll the cancer! wyroluj raka! (godz. 10-18, CH Auchan, ul. Hetmańska 16) oraz historia kobiet oskarżanych o czary (wykład + ceremonia – godz. 15-17, Galeria im. Sleńdzińskich, ul. Legionowa 2). Dziew/czyny dotrą też do Choroszczy. Tam odbędzie się warsztat edukacyjny dla dzieci plus joga dla mam (godz. 13-16, Miejsko-Gminne Centrum Kultury w Choroszczy). A w niedzielę czeka nas m.in. „Dodaj do słownika" – warsztat języka genderowego (godz. 10, Wydział Historyczno-Socjologiczny UwB, sala 31, Plac Uniwersytecki 1). Więcej informacji na: www.projektdziewczyny.wordpress.com.

(uk)

Zaproszenie na Noc Kobiet

▲ **Kolejne spotkanie z Najgorszymi Filmami Świata** już 8 marca. Termin ten wybrano nie bez przyczyny. To przecież Dzień Kobiet, a na ekranie będzie właśnie o kobietach. Wyboru tego, co zobaczymy dokonał specjalista od filmów złych i najgorszych – Jacek Rokosz. To będzie już czwarta edycja unikalnego przeglądu filmowego, prezentującego najgorsze i najbardziej absurdalne dzieła w historii X muzy. W tę unikalną Noc Kobiet w kinie Forum, ekran opanują: żyjąca na Księżycu rasa nagich kobiet („Nagie na Księżycu"), gumowy potwór z bezludnej wyspy i tancerki go-go („Horror Wyspy Pająków"), czarownice i wilkołaki, które nawiedzą Meksyk, a jak wszystkim wiadomo, tylko Santo może mierzyć się z diabelskim pomiotem („Atak czarownic"). Na koniec przekonamy się, co stanie się, gdy na drodze typowej amerykańskiej housewife stanie talerz... kosmiczny („Atak Kobiety Olbrzyma"). Przed każdym filmem czeka nas, przygotowana specjalnie na te okazję prelekcja Jacka Rokosza. Bilety: karnet na całą imprezę w cenie 32 zł jest do nabycia w kasie kina Forum (karnet na 2 filmy – 20 zł – dostępny w dniu imprezy w przypadku wolnych miejsc). Początek Nocy Kobiet o godz. 21 w kinie Forum (ul. Legionowa 5). (uk)

Biał, suw,maz

Region >> Promocja szkół wyższych w regionie już ruszyła

Uczelnie jadą po studentów

Wykłady, współpraca ze szkołami, a nawet darmowy dojazd na uczelnię. Tak szkoły wyższe zabiegają o przyszłych studentów.

Rekrutacja do szkół wyższych rozpocznie się w maju. Jednak podlaskie uczelnie już teraz promują się wśród maturzystów, i to nie tylko w dużych miastach. Ich przedstawicieli można spotkać także w mniejszych miejscowościach.

Jutro będą gościć w Zespole Szkół Ogólnokształcących i Policealnych w Wysokiem Mazowieckiem.

– Naszym uczniom zaprezentuje się jedenaście uczelni m.in. z Białegostoku, Łomży i jedna z Warszawy – mówi Ryszard Flanc, dyrektor szkoły.

Placówka od dwóch lat współpracuje z Wydziałem Prawa UwB przy prowadzeniu profilu humanistyczno-prawniczego. Pracownicy naukowi uniwersytetu przedstawiają młodzieży podstawy prawoznawstwa, prawa administracyjnego, cywilnego, karnego, czy międzynarodowego.

– Taka współpraca z uczelniami jest owocna i korzystna dla obu stron. Nasi uczniowie mają konkretne ciekawe zajęcia, a szkoły wyższe promują się. W tych czasach taka promocja to konieczność. My zabiegamy o gimnazjalistów, szkoły wyższe o licealistów – dodaje Ryszard Flanc.

Wszyscy bowiem zmagają się z niżem demograficznym. Potwierdzają to przedstawiciele podlaskich uczelni. Dlatego koniecznością stały się udziały w targach edukacyjnych, organizowanie konkretnych zajęć, czy zapraszanie młodzieży do siebie. Bardzo często zapewniany jest wtedy darmowy transport. Taki organizuje m.in. Wyższa Szkoła Administracji Publicznej w Białymstoku, kiedy ma u siebie dni otwarte.

– Możliwość kontaktu z potencjalnymi kandydatami mamy również podczas organizowanych imprez plenerowych – np. podczas Dnia Akademickiego – mówi Barbara Uljasz, rzecznik WSAP.

– W okresie poprzedzającym rekrutację pracownicy naszego działu informacji i promocji są niemal ciągle w trasie – przyznaje Katarzyna Dziedzik, rzecznik UwB. – Uczestnictwo w targach edukacyjnych to oczywiście nie wszystko. Zapraszamy uczniów na warsztaty, pokazy, wykłady i spotkania z ciekawymi gośćmi uczelni. Z myślą o nich organizujemy olimpiady, konkursy, czy kursy maturalne – dodaje Katarzyna Dziedzik.

Na zaproszenia szkół średnich chętnie odpowiada Politechnika Białostocka. Od początku tego roku jej pracownicy odwiedzili już kilka szkół.

– Byliśmy też na targach edukacyjnych w Siedlcach, Łosicach, Sokółce Bielsku Podlaskim i Hajnówce – wymienia Agnieszka Halicka z działu promocji PB.

Zapewnia, że uczelnia nadal czeka na szkoły, które chciałyby zorganizować spotkanie informacyjne. Rozmowa z przedstawicielem uczelni pozwala oswoić stres związany z czekającą młodego człowieka rekrutacją na studia, pozwala rozwiać wątpliwości dotyczące wybranego kierunku – mówi Monika Rokicka z politechniki. **(mg)**

Wyjazdowe plany

Pracowników podlaskich uczelni będzie można w najbliższym czasie spotkać w wielu miastach i miasteczkach Na mapie wiosennych prezentacji UwB ma m.in. Łomżę, Grajewo, Kolno, Pisz i Ostrołękę. Marzec będzie też pracowity dla politechniki Białostockiej. Jej pracownicy odwiedzą m.in. Łomżę (6 III) i Ostrołękę (14 III), Grajewo (14 III), Kolno i Łapy (15 III) oraz Pisz (21 III).

Powiat sejneński >> Spór o skład rady

Radny: On działał na szkodę urzędu!

Wójt Krasnopola działał na szkodę urzędu pracy i nie może mu doradzać – uważa radny powiatu sejneńskiego Zygmunt Kowalski. Wystąpił więc do starosty, by ten nie powoływał samorządowca do rady zatrudnienia. – Wójta desygnowała rada gminy, nie mogę podważać jej stanowiska – tłumaczy starosta Andrzej Szturgulewski.

Józef Stankiewicz rządzi gminą drugą kadencję. Wcześniej pracował w Powiatowym Urzędzie Pracy w Sejnach. 10 lat temu, będąc urzędnikiem „pośrednika" sfałszował podpis jednego z bezrobotnych na liście potwierdzającej gotowość do pracy (mężczyzna w tym czasie przebywał za granicą – dop. aut.), co było podstawą do wypłacenia zasiłku. Potwierdziła to prokuratura, która z uwagi na znikomą szkodliwość społeczną czynu umorzyła śledztwo. Mimo to, wójt musiał wpłacić na konto PUP nienależnie pobrany zasiłek.

W marcu wygasa kadencja Powiatowej Rady Zatrudnienia, która m.in. opiniuje sposób podziału środków PUP i starosta musi powołać kolejną. Samorządy już zgłosiły swoich przedstawicieli. Krasnopol ma reprezentować wójt. Radny uważa, że to niedopuszczalne, bo działał on na szkodę urzędu. – Nie został skazany, więc w świetle prawa jest niewinny – odpiera zarzut Józef Malinowski, przewodniczący RG w Krasnopolu. **(hel)**

Supraśl >> Spłata długów ocali klub?

Alkierz z wypowiedzeniem

Centrum Kultury i Rekreacji w Supraślu wypowiedziało właścicielom klubu umowę dzierżawy. Nie płacili oni bowiem za czynsz i gaz. W sumie ich długi wynoszą ok. 11 tys. złotych.

– Pismo nakazujące opróżnienie, w ciągu pięciu dni, zajmowanego od sześciu lat lokalu dostaliśmy w piątek – mówi Jacek Łasiewicki, współwłaściciel klubu. Łasiewicki nie wyprowadził się z lokalu i zapowiada, że w poniedziałek ureguluje dług.

Czy tak można, Adam Jakuć dyrektor CKiR musi teraz skonsultować z prawnikami, bo umowę Alkierzowi wypowiedział jego poprzednik Krzysztof Stawnicki.

– Teraz klub działa nielegalnie – dodaje Jakuć.

Łasiewicki przyznaje, że ma problemy finansowe. Ale dotychczas dogadywał się z szefemCKiR w sprawie opłat. Zaległości wyrównywał po rozpoczęciu sezonu wiosną. Do sprawy wrócimy. **(jul)**

reklama

Korzystając z Dobrej Pożyczki
Ty także pomagasz dzieciom!



DOLNOŚLĄSKIE:
LUBIN 76 8443302
ŚWIDNICA 74 8519763
WROCŁAW I 71 3428718
WROCŁAW II 71 3357607
KUJAWSKO-POMORSKIE:
BYDGOSZCZ 52 3455123
TORUŃ 56 6220392
LUBELSKIE:
LUBLIN 81 5284508
LUBLIN II 81 5323237
ZAMOŚĆ 84 6392720
ŁÓDZKIE:
ŁÓDŹ 42 6319370
MAŁOPOLSKIE:
KRAKÓW I 12 4261081
KRAKÓW II 12 4331035
TARNÓW 14 6277175
MAZOWIECKIE:
PŁOCK 24 2623229
RADOM 48 3623123
SIEDLCE 25 6440307
WARSZAWA I 22 4360546
WARSZAWA II 22 4203340
OPOLSKIE:
OPOLE 77 4022005
PODKARPACKIE:
RZESZÓW 17 8621320
PODLASKIE:
BIAŁYSTOK 85 6537060
POMORSKIE:
GDAŃSK 58 3074316
SŁUPSK 59 8485305
ŚLĄSKIE:
BIELSKO BIAŁA 33 8164346
CZĘSTOCHOWA 34 3611475
GLIWICE 32 2315611
KATOWICE I 32 2000434
KATOWICE II 32 7826060
ŚWIĘTOKRZYSKIE:
KIELCE 41 3434711
WARMIŃSKO-MAZURSKIE:
OLSZTYN 89 5321060
WIELKOPOLSKIE:
KALISZ 62 7671009
POZNAŃ I 61 8510090
POZNAŃ II 61 8352234
ZACHODNIO POMORSKIE:
SZCZECIN 91 4335807

*Szczegóły promocji u doradców w oddziałach. **Koszt połączenia wg stawki operatora.
Niniejsza reklama nie stanowi oferty handlowej firmy PKF Skarbiec Sp. z o.o. w rozumieniu kodeksu cywilnego

Pożyczka dla firm
• na spłatę wszystkich zadłużeń
• także tych przeterminowanych

Na dowolny cel
• zakup domu, mieszkania
• remont i inne wydatki

Pożyczka konsolidacyjna
• minimum formalności
• również na spłatę kredytów i leasingów

(z tel. komórkowych) 608 921 608 | (z tel. stacjonarnych) 801 003 160
Infolinie:
www.dobrapozyczka.com.pl

Sokółka >> W „Sokole" gościł Czesław Niemen, Irena Santor i Jerzy Hoffman

Pożegnalny seans w kinie z tradycją

17 marca odbędzie się pożegnalny seans w sokólskim kinie „Sokół".

Dorota Biziuk
sokolka@wspolczesna.pl

Placówka zawiesi swoją działalność do początku 2014 roku. Powodem takiego stanu rzeczy będzie generalny remont kina. Koszt inwestycji wyniesie ponad 4 mln 760 tys. zł, z czego prawie 3 mln to dofinansowanie z Regionalnego Programu Operacyjnego Województwa Podlaskiego.

Pozostała kwota będzie pochodziła z budżetu gminy Sokółka.

Ponad 40 lat historii

W przeddzień remontu udało nam się porozmawiać z osobami, które z kinem „Sokół" związały swoje zawodowe życie.



D. Biziuk

Irena Plichta i Tadeusz Sarosiek pokazują rejestr filmów z przełomu lat 60 .i 7., które wyświetlono w kinie „Sokół"

– Teraz mamy trzech pracowników. Kiedyś załoga liczyła 10 osób – powiedziała Irena Plichta, kierowniczka sokólskiego kina.

„Sokół" oddano do użytku 14 kwietnia 1969 roku. Tego samego dnia wyświetlono tutaj amerykański film pt. „W cieniu dobrego drzewa".

Z obecnego składu załogi najdłużej pracuje Tadeusz Natunewicz, który swoją przygodę z kinem rozpoczął w 1972 roku. Pięć lat później w „Sokole" został zatrudniony Tadeusz Sarosiek. Obaj panowie są kinooperatorami.

– Ja rozpoczęłam tutaj pracę w 1983 roku – dodała kierowniczka Irena Plichta.

Nie tylko na filmy

Na początku lat 80. kino w Sokółce zajęło pierwsze miejsce w Polsce w rozpowszechnianiu filmów radzieckich. W nagrodę ówczesny kierownik placówki – Czesław Lenkiewicz, pojechał na wycieczkę do Moskwy.

– To było ogromne wyróżnienie – przyznał Tadeusz Sarosiek.

promocja


czytaj na str. 9.

W „Sokole" gościli nie tylko ludzie filmu, ale również gwiazdy polskiej piosenki z Czesławem Niemenem i Ireną Santor na czele. Na spotkania z filmowcami zapraszał działający przy Sokólskim Ośrodku Kultury DKF „Fantom". Byli wśród nich m.in. Jerzy Hoffman, Jacek Bromski, Piotr Adamczyk. W najbliższy piątek gościem DKF–u będzie Agnieszka Holland.

– Potem rozpocznie się nowy rozdział w historii naszego kina. 19 marca będziemy rozmontowywali stare krzesła z widowni. Planujemy sprzedać je wszystkim chętnym po 20 zł za sztukę – poinformowała Irena Plichta.

Plebiscyt >> Wyberz Małą Miss i Małego Mistera 2013

Zdecyduj kto wygra

Mamy już pierwszych liderów w naszym plebiscycie „Mała Miss, Mały Mister 2013". Glosowanie internautów trwa zaledwie od kilku dni, ale już widać, że konkurencja jest spora.

W kategorii „Mała Miss 2013" w wieku do 3 lat w niedzielę prym wiodła Anita Turowska, która zdobyła 10 procent głosów, tuż za nią plasowała się Nikola Halicka, która miała 9 procent głosów. W pierwszej trójce znajdowała się także Oliwia Wójtowicz (7 procent głosów), a tuż za nią Alicja Zalewska i Oliwia Piątek.

Zaciekła rywalizacją trwa także w pozostałych kategoriach.

Wśród kandydatek do tytułu „Mała Miss 2013" w kategorii od 4 do 7 lat w niedzielę prowadziła Natalia Bura. Zdobyła ona aż 21 proc. głosów i miała sporą przewagę nad drugą w tej kategorii Anielą Strzymińską (8 proc. głosów). Na dalszych pozycjach były Julia Wiszowata i Aleksandra Zatorska (obie miały po ok. 5 proc. głosów, ale nieco więcej Julita).

W walce o tytuł „Małego Mistera 2013" w kategorii do trzech lat w niedziele prowadził Adam Wróblewski, który zdobył 14 proc. głosów. Na drugim miejscu w tej kategorii znalazł się Bartosz Półtorak z 11 proc. głosów. Internauci chętnie też głosowali na Jakuba Janiszewskiego (9 proc. głosów), tuż za nim z 6 proc. głosów byli Aleksander Aneszko i Igor Wnorowski.

W kategorii „Mały Mister 2013" w wieku od 4 do 7 lat prowadził Kamil Choiński (12 proc. głosów) tuż za nim byli Maciej Bagiński, Jakub Łaszczewski i Kacper Zawadzki (po ok. 11 proc. głosów).

Głosowanie ciągle trwa i jeszcze wszystko może się zmienić. Aby zagłosować na swoją faworytkę lub faworyta wystarczy wysłać SMS-a z numerem kandydata. Uwaga! Poszczególne kategorie wiekowe mają swoje numery, pod które należy wysyłać głosy. Dokładna instrukcja głosowania oraz fotografie wszystkich uczestników plebiscytu wraz z podporządkowanymi im numerami znaleźć można na stronie www.wspolczesna.pl w zakładce „Mała Miss, Mały Mister 2013". Opublikowaliśmy ją także w czwartkowym wydaniu „Gazety Współczesnej".

Głosować na Małe Miss i Małych Misterów można również za pośrednictwem kuponów, które w poniedziałki, czwartki i piątki będziemy publikować na łamach naszej Gazety. Kupon ten znajduje się obok. Wystarczy wpisać w nim imię, nazwisko i numer kandydatki/kandydata i dostarczyć go do naszej redakcji przy ul. św. Mikołaja w Białymstoku. Głosowanie trwa do 27 marca. **(azda)**



MAŁA MISS DO 3 LAT



53. Anita Turowska
SMS o treści **miss.53** na nr **72069**



13. Nikola Halicka
SMS o treści **miss.13** na nr **72069**



60. Oliwia Wójtowicz
SMS o treści **miss.60** na nr **72069**

MAŁY MISTER DO3 LAT



44. Adam Wróblewski
SMS o treści **mister.44** na nr **72069**



28. Bartosz Półtorak
SMS o treści **mister.28** na nr **72069**



11. Jakub Janiszewski
SMS o treści **mister.11** na nr **72069**

MAŁA MISS 4 – 7 LAT



11. Natalia Bura
SMS o treści **miss.11** na nr **72466**



72. Aniela Strzymińska
SMS o treści **miss.72** na nr **72466**



83. Julita Wiszowata
SMS o treści **miss.83** na nr **72466**

MAŁY MISTER 4 – 7 LAT



6. Kamil Choiński
SMS o treści **mister.6** na nr **72466**



1. Maciej Bagiński
SMS o treści **mister.1** na nr **72466**



19. Jakub Łaszczewski
SMS o treści **mister.19** na nr **72466**

Tragedia >> 2,5-letnia dziewczynka nie żyje. Zawinili lekarze?

Winni muszą zostać ukarani

Taka śmierć jest porażką systemu, ale decyzje podejmuje człowiek – podkreślił Arłukowicz.

Minister zdrowia Bartosz Arłukowicz spotka się dziś z konsultantami ds. pediatrii, ratownictwa medycznego i medycyny rodzinnej w związku ze śmiercią dziewczynki, która nie otrzymała na czas pomocy lekarskiej.



Fot. PAP/Marcin Bielecki

Minister zdrowia zlecił kontrolę resortu w sprawie śmierci dziecka

Spóźniona pomoc

Od piątku prokuratura w Skierniewicach zajmuje się sprawą śmierci 2,5-letniej dziewczynki, która do szpitala trafiła w stanie krytycznym; karetka pogotowia do dziecka przyjechała dopiero za drugim razem; wcześniej przyjazdu odmówił też lekarz nocnej i świątecznej pomocy.

– Gdyby dziecko trafiło wcześniej do szpitala, to byłyby zdecydowanie większe szanse na uratowanie go – powiedział TVN24 Zbigniew Janikowski ze szpitala im. Marii Konopnickiej w Łodzi; to lekarze z tego szpitala złożyli zawiadomienie do prokuratury.

Kontrolę zleciło Ministerstwo Zdrowia; działania podjął też – jak mówił minister zdrowia – Rzecznik Praw Dziecka. Także rzecznik praw pacjenta Krystyna Kozłowska liczy na wyjaśnienie zachowania lekarzy i dyspozytora; według niej zawinił czynnik ludzki.

– Rozmowa z rodzicami dyspozytora została przeprowadzona, wydaje mi się, w sposób nieprawidłowy. Nie jest argumentem dla mnie to, że mama przekazywała informacje spokojnie. Dyspozytor powinien zadawać takie pytania, żeby w sposób odpowiedni podjąć decyzję, wysłać karetkę czy też nie wysłać karetki – mówiła Kozłowska.

Owsiak ma dość

Informacje o zachowaniu lekarzy wywołały ostrą reakcję Jerzego Owsiaka, który oświadczył, że w sytuacji, gdy dzieci w Polsce nie otrzymują właściwej pomocy, Wielka Orkiestra Świątecznej Pomocy może wycofać się ze wspierania polskiej pediatrii.

Odnosząc się do reakcji Owsiaka, Arłukowicz powiedział: „Rozumiem emocje Jurka Owsiaka, ale nie można ferować wyroków przed dokładnym sprawdzeniem sytuacji. (...) Taka sytuacja nie może powodować, że będziemy przekazywali złe informacje dla tysięcy polskich dzieci. Orkiestra pracuje dla nich od wielu lat, zaś sam Jurek Owsiak wielokrotnie deklarował to, że Orkiestra grała i grać będzie do końca świata. Mam taką nadzieję".

Wyraził nadzieję, że obaj spotkają się, by porozmawiać o tej sprawie.

– Takie sytuacje nie mogą powodować tego, że się poddajemy, musimy to naprawiać i poprawiać. W każdym systemie są ludzie, którzy podejmują decyzje i w tym przypadku musimy to dokładnie sprawdzić, ale wydaje się, że ktoś gdzieś popełnił błąd – mówił minister zdrowia.

– Sytuacja musi być wyjaśniona, a winni ukarani. Zleciłem kontrolę resortu, także Rzecznik Praw Dziecka podjął inicjatywę kontrolną – powiedział. **(PAP)**

Promocja >> Drugi numer Ekstra Magazynu

Od Szczecina po Suwałki

Pod adresem www.ekstramagazyn.pl można już czytać kolejne wydanie naszego internetowego magazynu, w którym prezentujemy najciekawsze artykuły z kilkunastu gazet i portali. Całość dostępna jest poprzez system Piano.

W nowym numerze prezentujemy zderzenie nowego filmu „Syberiada polska" ze wspomnieniami Sybiraków, czyli tekst o prawdzie i fałszu na ekranie kin. Jest materiał pod tytułem „Odlot marszałka", w którym Nowa Trybuna Opolska opisała „wyczyny" urzędnika, który do swych podwładnych zwykł się zwracać: „waruj", „siad" i „głos". Jest także „Chciwość nad trumną", czyli rzecz o buncie parafian na Suwalszczyźnie. W sumie 30 tematów do poczytania i obejrzenia podczas weekendu i nie tylko.

– W Ekstra Magazynie zebraliśmy bardzo ciekawe wydarzenia, jakie rozgrywają się od Szczecina aż po Bieszczady, od Suwałk po Opole. Polecam też trzy tematy historyczne: jak Polacy rozprawili się z pomnikiem Stalina, jak Hitler budował autostrady i co się stało z wynalazcą turbinki oszczędzającej benzynę w samochodach – mówi Roman Kubiak, redaktor naczelny Ekstra Magazynu.

Wszystkie artykuły Ekstra Magazynu dostępne są dla prenumeratorów systemu Piano. Jest to rozwiązanie, które umożliwia dostęp do najlepszych treści internetowych polskich wydawców.

Koszt tygodniowego dostępu do treści Ekstra Magazynu oraz wszystkich materiałów z takich portali, jak wyborcza.pl, forbes.pl, polskieradio.pl, to 9,90 zł, miesięczny – 19,90 zł, a roczny – 199 złotych. Konto można założyć na naszym portalu internetowym – u góry strony jest specjalny pasek „Piano".

Zapraszamy do czytania: www.ekstramagazyn.pl **(-)**

Krótko

▲ **Królowa** Elżbieta II w niedzielę trafiła do szpitala w centrum Londynu z objawami ostrego nieżytu żołądka i jelit; odwołano zaplanowaną na najbliższe dni wizytę 86-letniej monarchini we Włoszech.

▲ **Ratownicy** Tatrzańskiego Ochotniczego Pogotowia Ratunkowego odnaleźli w niedzielę rano ciało poszukiwanego od soboty turysty. Mężczyzna prawdopodobnie spadł podczas schodzenia ze Świnicy; zwłoki odnaleziono po słowackiej stronie.

▲ **Większość Szwajcarów** opowiedziała się w referendum za ograniczeniem wygórowanych wynagrodzeń kadry menedżerskiej. Inicjatywę społeczną „Przeciwko oskubywaniu" poparło w niedzielę 67,9 proc. uczestników głosowania. **(PAP)**

reklama

TYSIĄCLECIA

Jest impreza?
nie ma zabawy?



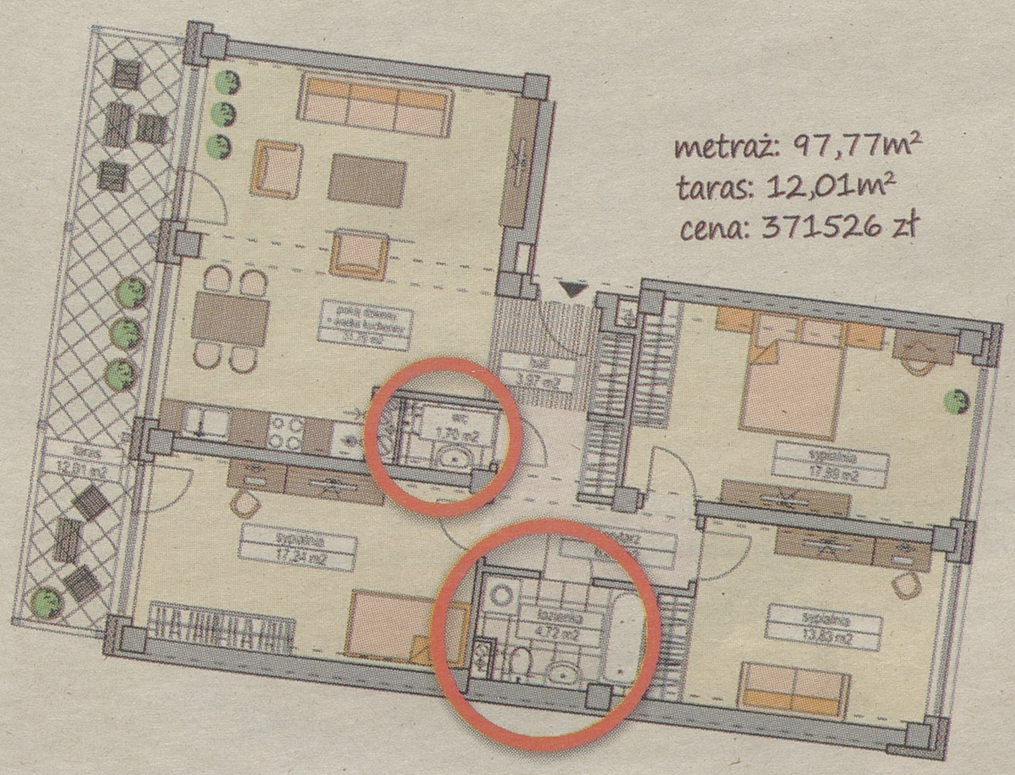

metraż: 97,77m²
taras: 12,01m²
cena: 371526 zł

a może by tak
dwie łazienki

Apartamenty Tysiąclecia
Kompleks dla wymagających

Rogowski DEVELOPMENT

Dział Sprzedaży Mieszkań: Białystok, ul. Legionowa 28/202 tel.: (85) 749 99 09 fax: (85) 749 99 02, www.rogowskidevelopment.pl

269451 3x01a

Twórz z nami SMAKI PODLASIA.
Kulinarny dodatek
dla Prenumeratorów Gazety Współczesnej

Zachęcamy do przesyłania przepisów na świąteczny stół i do kolejnych wydań miesięcznika. Najciekawsze nagrodzimy.



W numerze marcowym m.in.:

- przepisy świąteczne
- dekoracje stołu
- tradycje wielkanocne
- konkurs z nagrodami

Drugi numer miesięcznika tylko dla Prenumeratorów już w marcu.

* Przepisy wraz ze zdjęciami należy przesyłać pocztą tradycyjną na adres redakcji: Gazeta Współczesna ul. św. Mikołaja 1, 15-419 Białystok z dopiskiem Przepis lub mailem na adres: smakipodlasia@mediaregionalne.pl

Szczegóły na stronie www.wspolczesna.pl/prenumerata lub tel. 85 748 95 00

GAZETA WSPÓŁCZESNA

Białystok >> Występ kabareciarza

Niezły ubaw z Halamą

Grzegorz Halama to artysta zabawny i wyjątkowo charakterystyczny. Spotkamy się z nim za kilka dni w Białymstoku.

Urszula Krutul
ukrutul@wspolczesna.pl

Żule, bandziory i kabareciarze. Wszyscy oni kochają kobiety. I ze wszystkimi na raz będziemy się mogli spotkać tuż przed Dniem Kobiet. Na pewno będzie śmiesznie i ciekawie.

Prezent na Dzień Kobiet

Wszystko dlatego, że Grzegorz Halama i Jarosław Jaros, razem tworzący Kabaret Grzegorz Halama Oklasky stworzyli program „Żule i bandziory", który 7 marca będzie można zobaczyć w Teatrze Dramatycznym w Białymstoku. Występ rozpocznie się o godz. 19.30. Bilety w cenie 60 zł są do nabycia w Biurze Ogłoszeń „Gazety Współczesnej" przy ul. św. Mikołaja 1 w Białymstoku. Można je też kupić za pośrednictwem internetu, na stronie www.biletynakabarety.pl.

ZUS, disco polo i kurczaki

Program wypełniają piosenki („Pukam do ambasady bram", „Znowu z Heńkiem mi nie wyszło"), skecze („Bajka dresiarza", „Balkon"), historie z życia Pana Józka.

Całość okraszona jest monologami stand-up'owymi na wiele tematów, m.in. o żulu wiejskim i miejskim, o ZUS, o reklamach, o firmowych imprezach integracyjnych, o tym jak kształtuje się w mózgu obraz przestępczości zorganizowanej, o piosenkach disco polo i inne.

A my również będziemy mieć dla Was bilety. Czytajcie nas, żeby dowiedzieć się w jaki sposób będzie można je wygrać.



Jarosław Antoniak / mw media

Grzegorz Halama świetnie czuje się w każdej stylistyce. Czy to bardzo komediowej, muzycznej, czy nawet country. Jego poczucie humoru świetnie się sprawdza i od lat bawi tysiące Polaków.

promocja

Kabaret GRZEGORZ HALAMA Oklasky
Żule i Bandziory
7 marca 2013, godz. 19.30
Teatr Dramatyczny im. Aleksandra Węgierki w Białymstoku
Dzień Kobiet świętuj już 7 marca
Do nabycia:
Biuro Ogłoszeń Kuriera Porannego i Gazety Współczesnej, ul. Św. Mikołaja 1
www.biletynakabarety.pl
Cena biletu: 60 zł
Informacje i rezerwacje:
tel. 85 748 96 03, 85 748 96 00
www.poranny.pl
Fot. www.halama.pl
Organizatorzy: adm's agencja reklamowa, kurier Poranny, Gazeta Współczesna
Patroni medialni: teraz białystok, Polskie Radio Białystok, bstok miejski portal informacyjny, biletynakabarety.pl, biletyna.pl

Szybszy od **fotoradaru**

Francuz Karim Benzema został złapany przez hiszpańską policję, gdy jechał samochodem **216** km/godz. Według miejscowych mediów, inny piłkarz Realu Madryt mknął z prędkością 260 km/godz. Okazał się sprytniejszy od radaru. Dziennikarze z Półwyspu Iberyjskiego ustalili, że na początku lutego na autostradzie pod Madrytem zatrzymany został nie tylko Benzema. Oprócz francuskiego napastnika, dopuszczalną prędkość 100 km/godz. przekroczyli też inni zawodnicy drużyny mistrza kraju. Michael Essien jechał **150** km/godz. W trakcie kontroli zapłacił mandat w wysokości 200 euro i dostał cztery punkty karne. Benzema z kolei stanie przed sądem. Grozi mu strata prawa jazdy nawet na



FOT. SXC.HU/WINJOHN

cztery lata, wysoka grzywna lub prace społeczne. A niezidentyfikowany jak dotąd piłkarz Realu pędził porsche **260** km/godz. Policyjny radar nie poradził sobie z taką prędkością, zdjęcie kierowcy jest niezbyt wyraźne, stąd problem z jego rozpoznaniem. **PAP LIFE**

#mypolishdream

Pierwszą pracą w życiu piosenkarki Ewy Farny, było malowanie płotów, za które zamiast pieniędzy dostawała gulasz. Jako dziecko zmuszana była również do występów muzycznych, a dopiero później narodziła się prawdziwa pasja. I o tym opowiada Farna w specjalnym filmiku przygotowanym dla potrzeb kampanii społecznej #mypolishdream realizowanej przez MTV Polska. Jest ona skierowana do młodych ludzi, którzy stają na progu dorosłych wyborów życiowych. W ramach kampanii będą emitowane 2-minutowe filmy, w których znane postacie ze świata muzyki, mody i biznesu opowiadają o swoich początkach oraz o tym, co jest niezbędne, by odnieść sukces i mieć poczucie spełnienia. Oprócz Farny wystąpią m.in. Radzimir Dębski i Łozo. **(RAD)**

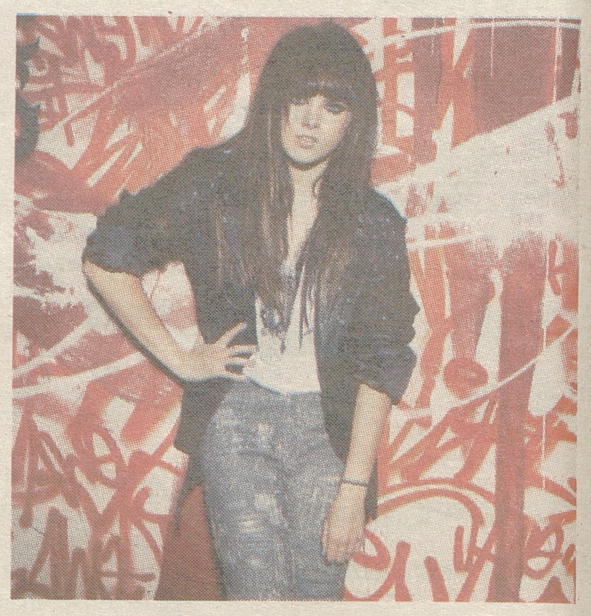

Kompletuje **ekipę na Marsa**

Pierwszy kosmiczny turysta Dennis Tito szuka małżeństwa, które poleci z nim na Marsa w 2018 roku. Potrzebuje osób, które będą w stanie wytrzymać razem ponad rok w małym pomieszczeniu i dość trudnych warunkach



FOT. SXC.HU/VARAGUS

Dennis Tito wyjaśnia, że szuka starszych towarzyszy, którzy nie obawiają się niepłodności ani raka, mogących być wynikiem wysokiego poziomu promieniowania związanego z wyprawą na Marsa.

– Małżeństwo to najlepsze rozwiązanie, jeżeli chodzi o moich towarzyszy, zważywszy na długość i niedogodności podróży i pobytu – wyjaśnił w związku z poszukiwaniami 73-letni Tito.

Amerykański bogacz nazywany ekscentrycznym magnatem ma już na oku dwóch towarzyszy. Są nimi Taber MacCallum i jego żona, którzy obecnie współpracują z nim przy projekcie. Natomiast Amerykanin podkreśla, że lista dla ewentualnych chętnych jest nadal otwarta.

– Kiedy jako ekipa oznajmiliśmy, że planujemy wysłać małżeństwo na Marsa, zgłosiło się mnóstwo chętnych – mówił MacCallum i dodawał, że sam Tito ma ambicje, aby podróż na Marsa, którą planuje, stała się pierwszą tego rodzaju podróżą w historii ludzkości.

Czy ma szanse?

W końcu Dennis Tito jest pierwszym w historii kosmicznym turystą. W 2001 roku odwiedził Międzynarodową Stację Kosmiczną, płacąc Rosjanom za siedmiodniową przygodę **20 000 000** dolarów. Przed podróżą przeszedł trwający 900 godzin specjalistyczny trening dla kosmonautów. Tito stał się wtedy 415 osobą, która poleciała w kosmos i pierwszym w historii ludzkości kosmicznym turystą.

– To nie będą dla mnie wakacje. Realizuje swoje marzenie, które mam nadzieję, będzie początkiem nowej kariery – wyznał Tito przed podróżą w 2001 roku.

Start marsjańskiej misji wstępnie zaplanowano na 5 stycznia 2018 roku. Sam lot ma trwać 501 dni. A według wstępnych szacunkow koszt takiej misji przekroczy 3 miliardy dolarów.

PAP LIFE

Symfonicznie



FOT. SONY MUSIC POLAND

To tytuł najnowszej płyty Łukasza Zagrobelnego, która ukaże się 18 marca. To zapis koncertu, który odbył się we wrześniu minionego roku w studiu koncertowym Polskiego Radia im. W. Lutosławskiego. Łukaszowi towarzyszyła tego wieczoru Polska Orkiestra Radiowa pod dyrekcją Tomasza Filipczaka. Na scenie pojawili się również wyjątkowi dla Łukasza goście: Grażyna Łobaszewska, Natalia Kukulska i Karolina Kozak.

– Nawet nie myślałem, że jestem już gotowy, żeby nagrać moje piosenki z orkiestrą. Myślę, że taka płyta to ważna pozycja w dyskografii każdego artysty i chyba każdy wokalista marzy o nagraniu takiego właśnie albumu – podsumowuje Zagrobelny.

Wspaniała **nadchodzi**



FOT. GUTEK FILM

Komedia „Wspaniała" to jeden z pierwszych francuskich przebojów kinowych tego roku, o której prasa pisze „Amelia" w świecie „Mad Men". To historia pięknej 21-letnia Rose, która marzy o tym, by uciec z małego miasteczka i znaleźć najlepszą pracę na świecie. W 1958 roku taka praca to posada sekretarki. Wcześniej Rose musi tylko nauczyć się szybko pisać na maszynie. A przy okazji okaże się, że jej nowy szef ma wobec nie j nie tylko służbowe zamiary. W rolach głównych Deborah Francois, laureatka Cezara dla najbardziej obiecującej młodej aktorki i Romaina Duris. Premiera już 22 marca.

kartka z kalendarza 4 marca

1386
Władysław II Jagiełło został koronowany na króla Polski

1519
Ferdynand Cortez wylądował na wybrzeżu Meksyku

1789
weszła w życie Konstytucja Stanów Zjednoczonych

1861
Abraham Lincoln został 16. prezydentem Stanów Zjednoczonych

1913
w Paryżu uruchomiono pierwsze na świecie budki telefoniczne

1954
Joseph Murray i John Merrill dokonali w Bostonie pierwszego udanego przeszczepienia nerki

1979
premiera pierwszego odcinka serialu „Rodzina Połanieckich"

60 000

kilometrów – w takiej odległości 4 marca 1959 roku – amerykańska sonda Pioneer 4 przeleciała nad powierzchnią Księżyca

Ci pacjenci mają szczególne przywileje!

SŁUŻBA ZDROWIA (cz. VI) Jest grupa osób, która ma wyjątkowe uprawnienia w szpitalach, przychodniach, aptekach. Z poradnika dowiesz się, kto może dostać za darmo leki, wyroby medyczne, środki spożywcze. Sprawdź, bo się opłaca.

Chodzi o osoby, które w jakiś sposób zasłużyły się w swoim życiu dla kraju, dla innych ludzi, ale nie tylko. Bo pewne uprawnienia mają również ich rodziny!



Specjalne uprawienia w służbie zdrowia mają między innymi inwalidzi wojenni i wojskowi oraz kombatanci

Fot. DiGiTouch

INWALIDZI WOJENNI

Po okazaniu książki inwalidy wojennego-wojskowego (symbol ZUS Rw-51) przysługują im:

- bezpłatne leki w kategorii Rp (dostępne w aptece na receptę) lub Rpz (leki wydawane z przepisu lekarza do zastrzeżonego stosowania) oraz środki spożywcze specjalnego przeznaczenia żywieniowego objęte decyzją o refundacji, dopuszczone do obrotu na terenie kraju;
- świadczenia w zakresie ambulatoryjnej opieki specjalistycznej (poradnie) bez skierowania;
- bezpłatne wyroby medyczne - do wysokości ustalonego limitu finansowania (dopłacają tylko wtedy, gdy cena go przekracza);
- bez kolejności świadczenia opieki zdrowotnej oraz usługi farmaceutyczne w aptece.

REPRESJONOWANI

Po okazaniu legitymacji osoby represjonowanej (wydanej przez organ rentowy, symbol ZUS Rw-52) dostaną:

- bezpłatne leki (w kategorii Rp lub Rpz) oraz środki spożywcze specjalnego przeznaczenia żywieniowego objęte decyzją o refundacji, dopuszczone do obrotu na terenie kraju;
- bezpłatne wyroby medyczne do wysokości limitu finansowania;
- świadczenia w zakresie ambulatoryjnej opieki specjalistycznej (poradnie) bez skierowania.

KOMBATANCI

Po okazaniu zaświadczenia o uprawnieniach wydanego przez Urząd ds. Kombatantów i Osób Represjonowanych przysługują im:

- świadczenia w zakresie ambulatoryjnej opieki specjalistycznej (poradnie) bez skierowania;
- poza kolejnością świadczenia opieki zdrowotnej oraz usługi farmaceutyczne w aptekach.

INWALIDZI WOJSKOWI

Po okazaniu książki inwalidy wojennego-wojskowego (ZUS RW-51) przysługuje im prawo do:

- świadczeń w zakresie ambulatoryjnej opieki specjalistycznej (poradnie) bez skierowania;
- świadczeń opieki zdrowotnej oraz usług farmaceutycznych w aptekach poza kolejnością;
- bezpłatnych wyrobów medycznych do wysokości limitu finansowania ze środków publicznych;
- bezpłatne - do wysokości limitu - zaopatrzenie w leki, środki spożywcze specjalnego przeznaczenia żywieniowego oraz wyroby medyczne dostępne w aptece na receptę objęte decyzją o refundacji w całym zakresie zarejestrowanych wskazań i przeznaczeń.

CYWILNE OFIARY

Cywilnym niewidomym ofiarom działań wojennych - po okazaniu swojej legitymacji - przysługują:

- bezpłatne leki w kategorii Rp lub Rpz oraz środki spożywcze specjalnego przeznaczenia żywieniowego objęte decyzją o refundacji, dopuszczone do obrotu na terenie kraju;
- bezpłatne wyroby medyczne do wysokości limitu finansowania przez NFZ;
- świadczenia w zakresie ambulatoryjnej opieki specjalistycznej (poradnie) bez skierowania.

DAWCY KRWI

Po okazaniu legitymacji zasłużonego honorowego dawcy krwi (wydanej przez zarząd okręgowy Polskiego Czerwonego Krzyża) mają:

- bezpłatne - do wysokości limitu finansowania - zaopatrzenie w leki, środki spożywcze specjalnego przeznaczenia żywieniowego oraz wyroby medyczne dostępne w aptece na receptę objęte decyzją o refundacji w całym zakresie zarejestrowanych wskazań i przeznaczeń;
- bezpłatne zaopatrzenie w leki, które dawca stosuje w związku z oddawaniem krwi - wymienione w rozporządzeniu ministra zdrowia w sprawie wykazu leków dla takiego pacjenta;
- poza kolejnością świadczenia opieki zdrowotnej oraz usługi farmaceutyczne w aptekach.

DAWCY PRZESZCZEPÓW

Po okazaniu legitymacji zasłużonego honorowego dawcy przeszczepu (wydanej przez ministra zdrowia) mają:

- bezpłatne - do wysokości limitu finansowania określonego przez Ministerstwo Zdrowia - zaopatrzenie w leki, środki spożywcze specjalnego przeznaczenia żywieniowego oraz wyroby medyczne dostępne w aptece na receptę objęte decyzją o refundacji w całym zakresie zarejestrowanych wskazań i przeznaczeń;
- bezpłatne zaopatrzenie w leki, które stosuje w związku z oddawaniem szpiku lub innych regenerujących się komórek i tkanek albo narządów (wymienione w rozporządzeniu ministra zdrowia w sprawie wykazu leków dla takich pacjentów);
- poza kolejnością świadczenia opieki zdrowotnej oraz usługi farmaceutyczne udzielane w aptekach.

Ponadto dawca narządu ma prawo do badań mających na celu monitorowanie jego stanu zdrowia. Przeprowadza je zakład opieki zdrowotnej, który dokonał pobrania narządu - co 12 miesięcy od tego dnia, ale nie dłużej niż przez 10 lat.

UPRAWNIONY ŻOŁNIERZ LUB PRACOWNIK

Po okazaniu legitymacji osoby poszkodowanej poza granicami państwa (wydanej przez szefa inspektoratu wojskowej służby zdrowia) przysługują im:

- bezpłatne - do wysokości limitu określonego przez ministra zdrowia - leki z listy leków refundowanych, a także środki spożywcze specjalnego przeznaczenia żywieniowego i wyroby medyczne dostępne w aptece na receptę (w przypadku przekroczenia tego limitu dofinansowanie jest możliwe ze środków budżetu państwa, czyli z MON);
- świadczenia w zakresie ambulatoryjnej opieki specjalistycznej bez skierowania - w zakresie leczenia urazów lub chorób nabytych podczas wykonywania zadań poza krajem;
- bezpłatne wyroby medyczne - do wysokości limitu finansowania ze środków publicznych;
- poza kolejnością świadczenia opieki zdrowotnej w szpitalach i specjalistyczne w ambulatoryjnej opiece zdrowotnej.

CZŁONKOWIE RODZINY

1. Małżonkowie inwalidów wojennych i osób represjonowanych pozostający na ich wyłącznym utrzymaniu mają prawo do bezpłatnych leków w kategorii Rp lub Rpz oraz środków spożywczych specjalnego przeznaczenia żywieniowego objętych decyzją o refundacji, dopuszczonych do obrotu na terenie kraju.

Zyskują te uprawnienia po okazaniu: • dokumentu potwierdzający status małżonka danej osoby • zaświadczenia z urzędu skarbowego o nieuzyskiwaniu dochodów podlegających opodatkowaniu • odpisu aktu małżeństwa z urzędu stanu cywilnego (bądź innego dokumentu potwierdzającego istnienie małżeństwa) lub decyzji wydanej przez dyrektora oddziału wojewódzkiego NFZ.

2. Te same przywileje mają wdowy i wdowcy po poległych żołnierzach i zmarłych inwalidach wojennych oraz osobach represjonowanych, uprawnieni do renty rodzinnej. Oni muszą pokazać decyzję organu rentowego o przyznaniu takiej renty lub zaświadczenia o posiadaniu uprawnień do niej po poległym żołnierzu, zmarłym inwalidzie wojennym lub osobie represjonowanej. Może to być również decyzja wydana przez dyrektora oddziału wojewódzkiego NFZ.

WSPÓŁCZEŚNI WETERANI

Stosunkowo nową grupą (przepisy weszły w życie 30 marca 2012 roku) posiadającą wyjątkowe uprawnienia w służbie zdrowia są weterani działań poza granicami państwa oraz poszkodowani w tych działaniach. I nie chodzi tu tylko o żołnierzy, którzy brali udział w misjach, ale również o uczestniczących w nich funkcjonariuszy (grupy ratownicze OSP, ABW). Dokumentem potwierdzający ich status jest legitymacja weterana i weterana poszkodowanego.

1. Zarówno weterani, jak i weterani poszkodowani w działaniach poza granicami mają prawo poza kolejnością do:
   - bezpłatnej pomocy psychologicznej (również dla najbliższych członków rodziny);
   - pobytu i świadczeń pomocowych w domu weterana.

UWAGA

Natomiast wszystkie dodatkowe uprawnienia, o których piszemy niżej dotyczą wyłącznie poszkodowanych i to w zakresie leczenia urazów i chorób nabytych podczas wykonywania zadań poza granicami państwa.

2. Przysługuje im, na szczegółowo określonych zasadach, prawo do:
   - świadczeń opieki zdrowotnej poza kolejnością - w szpitalach i poradniach specjalistycznych, które mają umowę z NFZ;
   - świadczeń opieki zdrowotnej, stacjonarnych i całodobowych, na przykład do rehabilitacji w oddziale szpitalnym, gdzie mogą się leczyć bezterminowo;
   - bezpłatnych leków refundowanych - z listy, dostępnych w aptece na receptę w całym zakresie zarejestrowanych wskazań i przeznaczeń (we wskazaniu określonym stanem klinicznym) oraz leków recepturowych;
   - przyjęcia w poradni specjalistycznej, która ma umowę z NFZ bez skierowania.

W przypadku, gdy weteran poszkodowany skorzysta ze świadczeń opieki zdrowotnej, które nie są gwarantowane (czyli nie są w tak zwanym koszyku świadczeń gwarantowanych) lub odpłatnych, to koszt takiego leczenia pokrywa budżet państwa.

(oprac. kb)

Konsultacja merytoryczna: Lubuski Oddział Wojewódzki Narodowego Funduszu Zdrowia

GAZETA WSPÓŁCZESNA
WSPOLCZESNA.pl

Czego Jaś się nauczy, z tego Jan zrobi użytek



więcej na: www.wspolczesna.pl/wiem

KAMPANIA SPOŁECZNA

czytam, więc wiem

ORGANIZATORZY:

kurier Poranny

Gazeta Współczesna

PATRONI HONOROWI:

Województwo Podlaskie

Podlaski Kurator Oświaty

PATRONI MEDIALNI:

pap Nauka w Polsce www.naukawpolsce.pap.pl

TVP Białystok

Polskie Radio Białystok

Prawo >> Zmiany w warunkach płacy i pracy mogą być z korzyścią dla pracownika lub też nie

Szef chce zmienić warunki pracy

Pracownik ma prawo nie zgodzić się na nowe warunki pracy. Wtedy umowa o pracę zostanie rozwiązana po okresie wypowiedzenia.

Dorota Richter
dorota.richter@mediaregionalne.pl

Każda umowa o pracę ma standardowo zapisane dwie informacje. Należą do nich rodzaj wykonywanej pracy, czyli typ czynności składających się na umówioną pracę oraz przysługujące za nią wynagrodzenie. Ale uwaga! Pracodawca może w trakcie trwania umowy zmienić pracownikowi warunki zarówno pracy, jak i płacy. Zmiany mogą być z korzyścią dla pracownika lub też nie.

Do zmiany warunków pracy lub płacy dochodzi, gdy pracodawca zaproponuje pracownikowi nowe warunki na piśmie. I choć każdy ma prawo nie zgodzić się na zaproponowane warunki, na przykład z powodu obniżki wynagrodzenia, trzeba się liczyć z konsekwencjami.

– Wypowiedzenie zmieniające umowę przekształca się w definitywne, a umowa o pracę rozwiązuje się z upływem okresu dokonanego wypowiedzenia – tłumaczy Łukasz Śmierciak z Państwowej Inspekcji Pracy.

Jeżeli pracownik – przed upływem połowy okresu wypowiedzenia – nie złoży oświadczenia o odmowie przyjęcia zaproponowanych nowych warunków pracy, uważa się, że wyraził na nie zgodę. – W takim przypadku, po upływie okresu wypowiedzenia stosunek pracy jest kontynuowany w oparciu o nowe warunki, które zaproponował pracodawca – uzupełnia Śmierciak.

Jak dodaje rzecznik pismo pracodawcy wypowiadające warunki pracy lub płacy powinno zawierać pouczenie w tej sprawie. W innym przypadku pracownik może do końca okresu wypowiedzenia złożyć oświadczenie o odmowie przyjęcia zaproponowanych warunków.

Pracodawca może też nałożyć na pracownika inne obowiązki niż te określonej w umowie o pracę, ale tylko na trzy miesiące.

– Pracodawca w wyjątkowych sytuacjach ma możliwość tymczasowego przeniesienia pracownika do innej pracy, niż ustalono w umowie o pracę, bez konieczności stosowania trybu wypowiedzenia zmieniającego – wyjaśnia urzędnik PIP.

Ta praca nie może rażąco odbiegać od kwalifikacji zawodowych pracownika. – Nie może to być także praca, przy której kwalifikacje pracownika są niepotrzebne – przypomina Śmierciak.

Kiedy bez umowy

Warto wiedzieć, że pracodawca na pewien czas ma prawo powierzyć pracownikowi inną pracę, bez konieczności doręczania umowy o zmianie warunków pracy lub płacy. Kiedy się tak dzieje? W sytuacjach uzasadnionych potrzebami pracodawcy, jeśli praca inna, niż określona w umowie o pracę, nie przekracza trzech miesięcy w roku kalendarzowym i jeżeli nie powoduje obniżenia wynagrodzenia oraz odpowiada kwalifikacjom pracownika. Możliwa jest też czasowa zmiana miejsca wykonywania pracy.



fot. Karol Zienkiewicz

Obowiązki pracownika można zmienić na trzy miesięce bez wypowiadania umowy o pracę

Krótko

Emerycie, złóż wniosek o wypłatę zaległych pieniędzy od państwa W listopadzie 2012 r. Trybunał Konstytucyjny (TK) uznał, że obowiązujące od początku 2011 r. przepisy dotyczące zakazu łączenia emerytury z pracą są niekonstytucyjne. To znaczy, że niezgodne z ustawą zasadniczą było zmuszanie w 2012 r. do rozwiązania umowy o pracę tych osób, które już wcześniej uzyskały prawo do emerytury. Wiele z nich potem nie zawarło kolejnej umowy, bo nie zgodził się na to pracodawca. Byli też tacy, którzy ponownie zatrudnili się, ale już na gorszych warunkach finansowych. Dlatego teraz, na mocy wyroku TK, mogą wystąpić do sądu z roszczeniem o odszkodowanie, pozywając Skarb Państwa.

Nasze pensje w styczniu w dół. Średnio zarabiamy blisko 3,7 tys. zł brutto Przeciętne wynagrodzenie brutto w styczniu 2013 r. wyniosło 3680,3 zł. Porównując tę kwotę rok do roku, to wynagrodzenie wzrosło o 0,4 proc. A w ujęciu miesięcznym spadło o 10,5 proc. - poinformował Główny Urząd Statystyczny. Gdy weźmiemy pod uwagę rosnącą inflację, która w grudniu 2012 r. wyniosła 2,4 proc., widzimy, że rok do roku zarabiamy aż o dwa procent mniej niż rok wcześniej. GUS podał także, że w przedsiębiorstwach w styczniu 2013 r. było zatrudnionych 5 mln 506,5 tys. osób, a to o 0,8 proc. mniej niż rok wcześniej. W ujęciu miesięcznym zatrudnienie wzrosło jednak o 0,6 proc.

By mieć wyższą emeryturę Początek roku to czas, kiedy dostajemy listy nadawane przez Otwarte Fundusze Emerytalne. Prawie 16 mln Polaków ma konto w którymś z OFE. W sumie zgromadzonych jest tam 271 mld zł. Jednak w praktyce oznacza to, że przeciętnie każdy uczestnik OFE ma zgromadzone na koncie tylko ok. 17 000 zł. Ta kwota nie napawa optymizmem na przyszłość. Dlatego lepiej zadbać o swój interes. Więcej na temat OFE przeczytasz w internecie na www.regiopraca.pl/portal.

reklama

SONAROL
OKNA Z JEDWABNEGO

SONAROL Sp.j. Najda z siedzibą w Jedwabnem, związku z planowanym otwarciem nowego działu produkcji poszukuje kandydatów na stanowiska:

Operator obrabiarek CNC - tokarz, frezer

Wymagania:
- Umiejętność obsługi urządzeń numerycznych: frezarek, tokarek;
- Doświadczenie w zakresie obróbki mechanicznej;
- Umiejętność czytania rysunku technicznego;
- Zdolności manualne.

Operator wypalarki plazmowej, laserowej

Wymagania:
- Doświadczenie min. 1 rok;
- Umiejętność obsługi wypalarki plazmowej lub laserowej;
- Umiejętność czytania rysunku technicznego;
- Gotowość pracy w systemie zmianowym.

Spawacz MIG/MAG

Wymagania:
- Doświadczenie w spawaniu metodą MIG/MAG;
- Umiejętność czytania rysunku technicznego;
- Mile widziane ważne certyfikaty spawalnicze;
- Dobra organizacja pracy.

Zainteresowane osoby prosimy o przesłanie CV i listu motywacyjnego na adres e-mail: marketing@sonarol.pl lub listownie na adres:
SONAROL Sp.j. Najda, ul. Polna 27, 18-420 Jedwabne
z dopiskiem „Tokarz – Frezer", „Operator wypalarki" lub „Spawacz".

Prosimy o dopisanie następującej klauzuli „Wyrażam zgodę na przetwarzanie moich danych osobowych dla potrzeb niezbędnych dla realizacji procesu rekrutacji (zgodnie z ustawą z dn. 29.08.97 roku o ochronie danych osobowych Dz.U Nr 133 poz. 883)"

B3313W02a

SONAROL
OKNA Z JEDWABNEGO

SONAROL Sp.j. Najda z siedzibą w Jedwabnem, związku z dynamicznym rozwojem firmy poszukuje kandydatów na stanowisko:

Operator linii ekstruzji profili PVC

Opis stanowiska:
- obsługa linii produkcyjnej;
- dokonywanie przezbrojeń linii produkcyjnej;
- kontrola jakości wytwarzanego produktu;
- dbałość o utrzymanie urządzeń w dobrym stanie technicznym;
- dokonywanie drobnych napraw.

Wymagania:
- wykształcenie techniczne średnie lub zawodowe;
- przynajmniej roczne doświadczenie na podobnym stanowisku;
- gotowość do pracy w systemie zmianowym.

Zainteresowane osoby prosimy o przesłanie CV na adres e-mail: marketing@sonarol.pl lub listownie na adres:
SONAROL Sp.j. Najda, ul. Polna 27, 18-420 Jedwabne
z dopiskiem "Operator linii ekstruzji".

S2913w02ab

Prosimy o dopisanie następującej klauzuli „Wyrażam zgodę na przetwarzanie moich danych osobowych dla potrzeb niezbędnych dla realizacji procesu rekrutacji (zgodnie z ustawą z dn. 29.08.97 roku o ochronie danych osobowych Dz.U Nr 133 poz. 883)"

Dyrekcja Szpitala Rejonowego w Raciborzu
zatrudni lekarzy specjalistów lub chcących się specjalizować w zakresie: choroby wewnętrzne, pulmonologia, pediatria, choroby zakaźne. Zatrudnimy także lekarza neurologa

Zapraszamy do aplikowania osoby z całej Polski.

Oferujemy:
- możliwość rozwoju (możliwość dokończenia specjalizacji),
- pełny etat (ewentualnie: możliwość wzajemnego ustalenia ram współpracy)
- możliwość wzajemnego ustalenia formy umowy

Ponadto placówka oferuje możliwość otrzymania mieszkania służbowego.
Informacje dotyczące oferty zatrudnienia można uzyskać pod nr telefonu – (32) 755 50 55 lub w siedzibie Szpitala Rejonowego w Raciborzu przy ul. Gamowskiej 3.
Adres do korespondencji: Szpital Rejonowy im dr J. Rostka w Raciborzu, 47-400 Racibórz ul. Gamowska 3
Adres e-mail: kadry@szpital-raciborz.org

S2669713w01a

Prawo >> Szef ma zapewnić najlepsze warunki korzystania z komputera i monitora

Miejsce pracy przy komputerze

Przepisy BHP szczegółowo określają, jak powinno wyglądać stanowisko pracy przed komputerem. Określają m.in. odcień blatu.

Edyta Hanszke
edyta.hanszke@mediaregionalne.pl



fot. Jacek Olwierczyński

Prawo pracy reguluje m.in. odległość krzesła od monitora i wysokość klawiatury nad blatem

Komputer to sprzęt nieodzowny w pracy biurowej. Pracując na nowym monitorze nie ma zagrożenia promieniowaniem elektromagnetycznym. Jest ono znacznie mniejsze od maksymalnych poziomów uznawanych za bezpieczne. Jednak nie zwalnia to pracodawcy z zapewnienia pracownikowi jak najlepszych warunków do korzystania z komputera i monitora. Istotna jest jakość i rozmieszczenie klawiatury, myszki, monitora wraz z zapewnieniem ochrony przed porażeniem prądem.

Konstrukcja biurka powinna umożliwiać dogodne ustawienie elementów wyposażenia, w tym zróżnicowaną wysokość ustawienia monitora i klawiatury. Stanowisko z komputerem nie powinno stać pod oprawami oświetleniowymi, a linia obserwacji ekranu powinna być równoległa do linii okien. Optymalna wysokość biurka pracowniczego to ok. 70 cm. Jego blat powinien być matowy, najlepiej jasny, a przednie krawędzie blatu zaokrąglone.

Klawiatura powinna stanowić osoby element wyposażenia i być zamocowana w odległości nie mniejszej niż 100 mm od przedniej krawędzi stołu. Powinna znajdować się niżej od powierzchni,

na której stoi monitor. Powinna też być czysta, matowa, a znaki na niej kontrastowe i czytelne. Użytkownik powinien mieć możliwość regulowania kąta jej nachylenia. Przepisy określają nawet wysokość klawiatury! – odległość rzędu klawiszy zaczynających się od litery A nie może przekraczać 30 mm od blatu dla jednej z pozycji pochylenia klawiatury.

Wysokość stołu i siedziska powinna zapewniać:

- naturalne położenie rąk przy obsłudze klawiatury, z zachowaniem co najmniej kąta prostego między ramieniem i przedramieniem;
- odpowiedni kąt obserwacji ekranu monitora, przy czym górna krawędź ekranu monitora nie powinna znajdować się powyżej oczu pracownika;
- odpowiednią przestrzeń do umieszczenia nóg pod blatem stołu (50-70 cm głębokości i 60-80 cm szerokości).

Przepisy stawiają wymagania monitorowi:

- znaki na nim powinny być wyraźne i czytelne;
- obraz na ekranie ma być stabilny, bez tętnienia;
- jaskrawość i kontrast znaku powinny być łatwe do regulowania w zależności od warunków oświetlenia stanowiska pracy;
- musi on mieć możliwość regulacji wysokości i kąta pochylenia (co najmniej 20 stopni do tyłu i 5 stopni do przodu oraz obrót wokół własnej osi co najmniej o 120 stopni – po 60 stopni w obu kierunkach);
- ekran powinien być pokryty warstwą antyodbiciową lub wyposażony w odpowiedni filtr.

Lampy powinny być tak ustawione, aby nie odbijały się w monitorze. Odległość między sąsiednimi monitorami nie może być mniejsza niż 0,6 m, a między pracownikiem a tyłem innego monitora co najmniej 0,8 m. Odległość oczu pracownika od ekranu monitora powinna wynosić 40-75 cm.

Gdy w czasie pracy konieczne jest korzystanie z dokumentów, stanowisko pracy należy wyposażyć w uchwyt na dokumenty, z regulacją ustawienia wysokości, pochylenia oraz odległości od pracownika. Uchwyt powinien się znajdować przed pracownikiem w pozycji minimalizującej ruchy głowy i oczu. Dodatkowym wyposażeniem pracownika biurowego może być wspornik nadgarstkowy.

Pracodawca powinien też uwzględnić indywidualne rozwiązania, gdy pracownik jest szczególnie wysoki lub niski.

Pracodawca jest obowiązany tak organizować pracę, aby zapewnić pracownikom po każdej godzinie nieprzerwanej pracy przy obsłudze monitora, zmianę rodzaju pracy. Na taką, który nie obciąża wzroku i wykonuje się ją w zmienionych pozycjach ciała. Jeżeli nie ma możliwości zmiany rodzaju zajęcia, po każdej godzinie pracy przy monitorze należy zapewnić pracownikom pięciominutową przerwę, wliczaną do czasu pracy.

Krótko

Dlaczego od 2014 r. Polaków będzie już tylko 37 milionów? Powodem są wyjazdy za pracą Najnowszy spis powszechny pokazał, że wśród Polaków wyjeżdżających do innych krajów, aż 1,5 miliona przebywa za granicą przez ponad rok. Zdaniem demografów te osoby nigdy już nie wrócą do kraju na stałe. Tylko w 2012 roku wyjechało ok. 100 tys. rodaków. W kolejnych pięciu latach dołączy do nich kolejne 500-800 tys. – szacuje prof. Krystyna Iglicka, rektor uczelni Łazarskiego. Obecnie sądzimy, że w kraju żyje nas 38,5 mln. Zgodnie z nową definicją unijnego urzędu statystycznego osoby przebywające za granicą ponad rok będą wliczone do grona ludności krajów, w których przebywają. Dlatego za rok będzie nas mniej.

Ustawa deregulacyjna pomoże małym firmom w kłopotach finansowych Mali przedsiębiorcy nie będą już musieli płacić podatku VAT, póki nie otrzymają zapłaty za swoją fakturę. Taki sposób rozliczania VAT dotyczy firm o rocznych obrotach do 1,2 mln euro. Do tej pory nawet jeśli przedsiębiorca nie dostał pieniędzy od kontrahenta, podatek do urzędu skarbowego odprowadzić musiał. Ustawa wpłynie także na dłużników i zmobilizuje ich do szybszej zapłaty – przewiduje rząd. Firma, która zalega z płatnościami nie będzie mogła odliczyć VAT od niezapłaconych faktur ani zaliczyć takich rachunków w koszty, przez co zapłaci wyższy podatek dochodowy.

Właściciele nowych firm zapłacą w tym roku wyższe składki na ZUS Pensja minimalna wzrosła z 1500 do 1600 zł. Nie cieszy to właścicieli firm, którzy prowadzą je krócej niż dwa lata, bądź właśnie chcą je założyć. Oznacza to dla przedsiębiorców podwyżki składek na ubezpieczenia społeczne. Nowi przedsiębiorcy ZUS mają naliczany od kwoty nie niższej niż trzydzieści procent minimalnego wynagrodzenia za pracę. W związku z tym, w tym roku stawki liczone są od kwoty 450 zł i wyniosą: na ubezpieczenie emerytalne 93,70 zł, na na ubezpieczenia rentowe 38,40 zł i na ubezpieczenie chorobowe 11,76 zł. Stawka na ubezpieczenie zdrowotne wyniesie 261,73 zł.

Zmiany w prawie W tym roku w emeryturach, urlopach i prawie pracy mamy dużo zmian. Część z nich już weszła w życie, niektóre będą obowiązywać od września. Ministerstwo Pracy i Polityki Socjalnej zapowiada kolejne ustawy. Na portalu regiopraca.pl na bieżąco śledzimy, co zmieni się dla pracowników, rodziców, emerytów. Nasi dziennikarze i eksperci w prosty sposób wyjaśniają, jak rozumieć, skomplikowane zwykle, przepisy i jak możesz skorzystać ze swoich nowych praw. W poradnikach i informacjach znajdziesz wyjaśnienie problemów prawnych.

Nauka w sieci >>

Warto podnosić kwalifikacje w sieci

Każdego roku na kształcenie ustawiczne nasze państwo wydaje ponad 3 mld zł. To spora kwota. Jest ona czterokrotnie wyższa niż przed wstąpieniem Polski do Unii Europejskiej.

Jednak pracownicy, którzy podnoszą swoje kwalifikacje, nie zawsze trafnie oceniają przydatność danego szkolenia. Bardzo często nie biorą pod uwagę swojego rozwoju zawodowego, wybierając kursy i szkolenia, nie pasujące do ich zawodu oraz oczekiwań pracodawców. Dlatego bardzo ważne jest wybieranie szkoleń, które są dopasowane do wykonywanej pracy tak, by zdobyte umiejętności i wiedzę od razu można było wykorzystać w życiu. Warto pamiętać, że poszerzanie posiadanych kwalifikacji jest łatwiejsze niż zdobywanie nowego zawodu.



By być osobą atrakcyjną na rynku pracy, warto uczyć się i podnosić swoje kwalifikacje zawodowe.

Osoby zapracowane mogą zdecydować się na naukę przez internet, czyli e-learning. W szkoleniu on-line można wziąć udział zawsze wtedy, kiedy tylko znajdziemy wolny czas. Jedna lekcja internetowa trwa średnio 20 min. Szkolić można się w dowolnym miejscu i we własnym tempie. Możemy też wrócić do materiałów szkoleniowych i zaktualizować wiadomości. **(mkm)**

Waloryzacja >>

Emerytury i renty pójdą w górę

Od 1 marca 2013 roku będą obowiązywać nowe kwoty najniższych emerytur i rent, a także dodatków oraz kwot maksymalnych zmniejszeń emerytur i rent, z tytułu osiągania przychodu z działalności zarobkowej.

– Zakład Ubezpieczeń Społecznych waloryzuje wszystkie świadczenia z urzędu, co oznacza, że nie należy zgłaszać w tej sprawie wniosku – informuje Beata Świątek z ZUS. – Jeżeli wypłata świadczenia jest wstrzymana (na przykład w związku z osiąganiem przychodu ponad 130 procent przeciętnego miesięcznego wynagrodzenia lub w związku z kontynuowaniem zatrudnienia bez rozwiązania stosunku pracy), świadczenie zostanie zwaloryzowane z chwilą podjęcia jego wypłaty.

W tym roku rząd postanowił wrócić do waloryzacji procentowej, pomimo że Trybunał Konstytucyjny niedawno orzekł, że ubiegłoroczna waloryzacja o konkretną kwotę była zgodna z prawem. Na takim rozwiązaniu najwięcej stracili ci, którzy mieli wysokie świadczenia, za to zyskali ci o najniższych świadczeniach. W tym roku wraca stare.

Z podwyżek skorzysta ponad dziewięć milionów Polaków, którzy co miesiąc dostają emerytury i renty z ZUS, KRUS, Zakładu Emerytalno-Rentowego MSWiA (byli funkcjonariusze policji, ABW, CBA, BOR), Wojskowego Biura Emerytalnego MON (żołnierze) i Biura Emerytalnego Służby Więziennej (pracownicy więziennictwa). Podwyżkę dostaną też pobierający świadczenia przedemerytalne, kompensacyjne oraz pomostowe. **(eha)**

Oferty zatrudnienia z powiatowych urzędów pracy, OHP

Powiatowy Urząd Pracy w Białymstoku ul. Sienkiewicza 82

pod numerem tel. 85 747 38 12:
dyrektor – wykształcenie wyższe ekonomiczne, doświadczenie w logistyce i handlu międzynarodowym, dyspozycyjność, znajomość rynku rosyjskiego i białoruskiego, znajomość prawa białoruskiego i rosyjskiego, staż pracy powyżej dwóch lat w handlu zagranicznym, j. rosyjski, francuski, angielski – biegle
specjalista handlowy – referent do spraw zakupów i sprzedaży – znajomość zasad z agranicznej działalności gospodarczej SIC, znajomość prawa białoruskiego i rosyjskiego, z najomość rynku rosyjskiego i białoruskiego, znajomość pakietu Microsoft Office, doświadczenie w firmie handlowej od ponad 5 lat, angielski – biegły, rosyjski –biegły
koordynator projektów unijnych – min. 9 miesięcy stażu pracy w POKL
wykładowca na kursach-trener – wykształcenie wyższe informatyczne, 2 lata doświadczenia, uprawnienia egzaminatora PTI
doradca finansowy
pod numerem tel. 85 747 38 17:
szwaczka/gorseciarka
krawcowa
kucharz
kucharz/ciastkarz
piekarz/ciastkarz
pod numerem tel. 85 747 38 20:
kierowca C+E – transport międzynarodowy
mechanik samochodów ciężarowych – 10 lat doświadczenia
operator równiarki, koparki, kierowca kat. C
operator zagęszczarki z uprawnieniami
elektryk automatyk SEP 15kV
konstruktor mechanik
konstruktor elektronik
pod numerem tel. 85 747 38 25:
stolarz meblowy z doświadczeniem
konsultant do spraw sprzedaży – znajomość języka łotewskiego – bardzo dobra.

Powiatowy Urząd Pracy w Hajnówce ul. Piłsudskiego 10A, tel. 85 682 96 23

elektromonter zakładowy – uprawnienia SEP do 15 kV
frezer – wykształcenie min. zasadnicze zawodowe, znajomość rysunku technicznego, umiejętność obsługi frezarki, doświadczenie zawodowe
elektronik – automatyk – wykształcenie min. średnie techniczne, znajomość sterowników PLC i CNC oraz działania napędów elektronicznych silników elektrycznych, doświadczenie zawodowe.

Powiatowy Urząd Pracy w Sokółce ul. Kryńska 40, tel. 85 722 90 10

specjalista do spraw sprzedaży – wykształcenie min. średnie, znajomość języka angielskiego biegła w mowie i piśmie, mile widziana znajomość branży drzewnej, wynagrodzenie 3000 zł.
Informacja o ofercie: Dominowood, 16-020 Czarna Białostocka, ul. Kościelna 6, tel. 603514558
pracownik produkcji drzewnej – mile widziana znajomość branży drzewnej, wynagrodzenie 1600 zł.
Informacja o ofercie: Dominowood, 16-020 Czarna Białostocka, ul. Kościelna 6, tel. 603514558
monter podzespołów elektronicznych – wykształcenie średnie zawodowe w kierunku elektronik, automatyk, umiejętność lutowania, znajomość podstaw elektroniki, wynagrodzenie od 1600 do 2000 zł.
Dokumenty aplikacyjne kierować na adres: PPHU Arete, 16-100 Sokółka, Os. Centrum 17, tel. 857115658
kierowca samochodu ciężarowego – prawo jazdy kat. C+ E, przewóz rzeczy, umowa o współpracę, wynagrodzenie 4000 zł.
Informacje o ofercie tel. 691709442
elektryk samochodowy – doświadczenie zawodowe mile widziane, wynagrodzenie od 2100 zł.
Dokumenty aplikacyjne kierować na adres: Steeler Service, 16-100 Sokółka, ul. Grodzieńska 206, tel. 606457835
pomocnik lakiernika – doświadczenie zawodowe mile widziane, wynagrodzenie od 2100 zł.
Dokumenty aplikacyjne kierować na adres: Steeler Service, 16-100 Sokółka, ul. Grodzieńska 206, tel. 606457835
sprzedawca/kasjer – wykształcenie min. zawodowe, wynagrodzenie 1280 zł, praca na zmianę nocną od 22:00 do 6:15, mile widziana aktualna książeczka zdrowia.
Informacje o ofercie: Tesco Polska Sp. z o.o., 16-100 Sokółka, ul. Lotników Lewoniewskich 3.

Powiatowy Urząd Pracy w Łomży ul. Nowogrodzka 1, pok. 108A, tel. 86 215 80 15

Wykształcenie zawodowe:
sprzątaczka – orzeczenie o stopniu niepełnosprawności, 1 os.
pracownik budowlany – doświadczenie, 2 os.
kucharz/kucharka – wykształcenie zawodowe gastronomiczne, doświadczenie wskazane, 1 os.
dozorca – orzeczenie o stopniu niepełnosprawności, odpowiedzialność, 1 os.
spawacz elektryczno-gazowy – uprawnienia spawalnicze elektryczno-gazowe, doświadczenie, 1 os.
operator dźwigu samobieżniowego 2 Z do 50 ton – uprawnienia operatora dźwigu, doświadczenie, 1 os.
kierowca C+E – prawo jazdy kat. C+E, uprawnienia na przewóz rzeczy, doświadczenie, 1 os.
spawacze – doświadczenie, 3 os.
kelner/kelnerka – wykształcenie zawodowe, obsługa kasy fiskalnej, doświadczenie mile widziane, 2 os.
kucharz – wykształcenie zawodowe, doświadczenie, 1 os.
kelner/kelnerka – wykształcenie zawodowe, doświadczenie, 1 os.
pomoc kuchenna – wykształcenie podstawowe, zawodowe, doświadczenie, 1 os.
pomoc maszynisty offsetowego – wykształcenie zawodowe, 1 os.
pomoc pakowacza – wykształcenie podstawowe, mile widziane orzeczenie o stopniu niepełnosprawności, 1 os.
sprzątaczka – wykształcenie podstawowe, orzeczenie o stopniu niepełnosprawności, 1 os.
elektromechanik – wykształcenie zawodowe elektromechanika, mile widziane doświadczenie, 1 os.
mechanik – wykształcenie min. zawodowe, mile widziane doświadczenie, 1 os.
barmanka – wykształcenie zawodowe, doświadczenie, 1 os.
sprzedawca – wykształcenie zawodowe, orzeczenie o stopniu niepełnosprawności, wskazane doświadczenie, 1 os.
piekarz – wykształcenie podstawowe/zawodowe, doświadczenie, 1 os.
merchandiser (wykładanie towaru na regałach sklepowych, dbałość o jego estetykę) – wykształcenie zawodowe/średnie, doświadczenie mile widziane, orzeczenie o stopniu niepełnosprawności, książeczka badań sanitarno-epidemiologicznych, 2 os.
pracownik tartaku – wskazane doświadczenie w pracy w tartaku, umiejętność obsługi traka, 1 os.
osoba do prowadzenia sklepu internetowego – mile widziane doświadczenie przy prowadzeniu sprzedaży internetowej, 1 os.
Wykształcenie średnie:
recepcjonista/portier – wykształcenie średnie, znajomość języka angielskiego, doświadczenie, 1 os.
pracownik ochrony – wykształcenie min. średnie, niekaralność, dyspozycyjność, mile widziane doświadczenie, licencja II stopnia
technik/konserwator obiektu/ – wykształcenie kierunkowe elektryczne lub pokrewne, posiadanie uprawnień SEP, doświadczenie w montażu i konserwacji instalacji elektrycznych, elektrotechnicznych, doświadczenie w montażu i konserwacji klimatyzacji i wentylacji będzie dodatkowym atutem, umiejętność pracy w zespole, znajomość obsługi komputera, środowiska MS Office, znajomość obsługi systemu BMS, znajomość zagadnień z dziedziny automatyki będzie dodatkowym atutem
brygadzista/lider/ – wykształcenie kierunkowe min. średnie elektryczne lub pokrewne, posiadanie uprawnień SEP, doświadczenie w montażu i konserwacji instalacji elektrycznych, elektrotechnicznych, doświadczenie w montażu i konserwacji klimatyzacji i wentylacji będzie dodatkowym atutem, umiejętność pracy w zespole, znajomość obsługi komputera, pakiet (MS Office), znajomość obsługi systemu BMS, znajomość zagadnień z dziedziny automatyki jako dodatkowy atut, 1 os.
przedstawiciel handlowy (sprzedaż usług) – wykształcenie średnie, komunikatywność, 3 os.
barman/barmanka/ – wykształcenie średnie, doświadczenie, 1 os.
pracownik w księgowości – wykształcenie średnie, doświadczenie w pracy w księgowości, 1 os.
pracownik biurowy (branża kamieniarstwo) – wykształcenie średnie lub wyższe, prawo jazdy kat. B, obsługa komputera, znajomość programów projektowych, mile widziana znajomość języka angielskiego, 1 os.
pracownik biurowy – wykształcenie średnie, język angielski biegle w mowie i piśmie, 1 os.
referent do spraw kadr – doświadczenie mile widziane, obsługa komputera – znajomość pakietu MS Office, orzeczenie o stopniu niepełnosprawności, 1 os.
przedstawiciel handlowy – wykształcenie średnie lub wyższe, doświadczenie w branży części rolniczych, 1 os.
doradca klienta – wykształcenie min. średnie, doświadczenie mile widziane, komunikatywność, obsługa komputera, prawo jazdy kat. B, niekaralność, 2 os.
Wykształcenie wyższe:
pielęgniarka – wykształcenie wyższe kierunkowe, orzeczenie o stopniu niepełnosprawności mile widziane, doświadczenie, 1 os.
pracownik biurowy – wykształcenie wyższe techniczne (inżynieria sanitarna, budownictwo lub pokrewne), prawo jazdy kat. B, znajomość branży budowlanej, doświadczenie mile widziane, 1 os.
kierownik techniczny centrum handlowego – wykształcenie wyższe techniczne, znajomość maszyn, systemów i urządzeń elektroenergetycznych, doświadczenie w zarządzaniu infrastrukturą techniczną obiektów biurowych lub handlowych, doświadczenie w kierowaniu zespołem, znajomość zagadnień BHP, uprawnienia SEP, znajomość języka angielskiego w stopniu komunikatywnym, podstawowa znajomość zagadnień ekonomicznych, 1 os.
przedstawiciel handlowy – wykształcenie wyższe lub średnie, prawo jazdy kat. B, doświadczenie, komunikatywność, 1 os.
Praca za granicą:
Austria:
menedżer ds. transportu – niemiecki, angielski, słowacki i/lub czeski i/lub polski
brukarz/glazurnik – niemiecki
pracownik w metalu – niemiecki
regipsiarz – niemiecki
stolarz – niemiecki
wykwalifikowany pracownik CNC – niemiecki
malarz – niemiecki
kamieniarz – niemiecki
elektroinstalator – niemiecki
monter instalacji gazowej i sanitarnej – niemiecki
dekarz – niemiecki
parkieciarz – niemiecki
spawacz – niemiecki
szklarz – niemiecki
stolarz/cieśla – niemiecki
ślusarz/ślusarz budowlany – niemiecki
Belgia:
deweloper/tester-środowisko – angielski
inżynier do spraw bezpieczeństwa i jakości – angielski
inżynier rolnictwa oraz systemów informatycznych – angielski
konserwator maszyn – angielski
programista – angielski/rosyjski
praca na farmie trzody chlewnej (oferta dla pary) – angielski lub francuski
narzędziowiec form wtryskowych – angielski
inżynier oprogramowania – angielski i niemiecki
inżynier wsparcia bezpośredniego-serwisant – angielski i niemiecki
mechanik samochodów ciężarowych i przyczep – angielski lub francuski lub hiszpański lub niemiecki
tapicer – angielski
hydraulik – angielski
Cypr:
technik instalacji wind – angielski
technik naprawy wind – angielski lub grecki
operator maszyn odlewniczych – angielski
Czechy:
dyspozytor – polski/czeski
doradca klienta – niemiecki/angielski
pracownik obsługi klienta – francuski/angielski
operator wytaczarko-frezarki poziomej
operator CNC (frezarki) – angielski, niemiecki, czeski
ślusarz-spawacz – czeski
spawacz MAG – czeski
pracownik obróbki metalu – polski
lakiernik – polski
odlewnik – polski
operator wytaczarko-frezarki poziomej – czeski
operator wytaczarki poziomej – obsługa maszyn CNC – czeski
operator prasy CNC – polski
przedstawiciel handlowy – czeski
Dania:
praca sezonowa – angielski
Estonia:
inżynier HVAC – angielski/szwedzki
elektryk – rosyjski/angielski
Francja:
pracownicy do obsługi parku – francuski/angielski
kucharz – francuski/angielski
kelner/kelnerka – francuski/angielski
barman/barmanka – francuski/angielski
sprzedawca – francuski/angielski
recepcjonista – francuski/angielski
szwacz/szwaczka wyrobów ze skóry – francuski, angielski
osoby do wykrojów/prototypista – angielski, francuski
Hiszpania:
animator czasu wolnego – angielski lub hiszpański, niemiecki, francuski, włoski
animator – angielski, hiszpański lub niemiecki
szklarz – niemiecki
lekarze – hiszpański
Holandia:
mechanik – angielski lub niemiecki
Irlandia:
wykrawacz – angielski
Litwa:
inżynier lotnictwa – angielski
mechanik lotnictwa – angielski
Malta:
informatyk – oprogramowanie sieciowe – angielski
informatyk – angielski
Niemcy:
spawacz WIG – niemiecki
operator frezarki CNC – niemiecki
inżynier konstruktor maszyn przemysłowych – francuski/angielski/niemiecki
operator wózka widłowego – niemiecki
stolarz – niemiecki
kierowca – niemiecki
rzeźnik wykrawacz – niemiecki
dozorca – niemiecki
dyplomowana pielęgniarka/pielęgniarz
kierowca testowy – niemiecki
kierowca jazdy próbnej samochodów ciężarowych i osobowych – niemiecki
kucharz – niemiecki
personel sprzątający – niemiecki
pomoc kuchenna – niemiecki
pracownik serwisu – niemiecki
pracownik utrzymania czystości – niemiecki
drukarz – niemiecki
pracownik magazynu z wiedzą techniczną – niemiecki/angielski/francuski
mechanik procesów technologicznych przy produkcji tworzyw sztucznych i kauczuku – niemiecki
rzeźnik – niemiecki
mechatronik/elektryk przemysłowy – niemiecki
ślusarz – niemiecki
pracownik magazynu – niemiecki
pielęgniarz/pielęgniarka
pielęgniarka/pielęgniarz – niemiecki
dekarz – niemiecki
stajenny – niemiecki
asystent sprzedaży (żywność, kabiny myśliwskie w wesołych miasteczkach) – niemiecki
dekarz – niemiecki
C++ software developer – angielski, niemiecki
inżynier technologii chemicznych – angielski, niemiecki
programista – angielski, niemiecki
ślusarz – niemiecki
kierowca zawodowy – niemiecki
elektryk – niemiecki
hydrograf/technik hydrograf – niemiecki, angielski
pracownik infolinii – niemiecki, angielski
specjalista do spraw budowy statków stalowych, analizy drgań, wahań – angielski, niemiecki
konstruktor do spraw budowy statków stalowych – angielski, niemiecki
specjalista do spraw budowy statków – angielski, niemiecki
projektant/koordynator izolacji dźwiękowych – angielski, niemiecki
specjalista do spraw konserwacji statków – angielski, niemiecki
konstruktor budowy statków – angielski, niemiecki
specjalista do spraw budowy statków, wyposażenia wewnętrznego – angielski, niemiecki
specjalista do spraw budowy statków, wyposażenia sprzętowego – angielski, niemiecki
specjalista do spraw budowy statków stalowych – angielski, niemiecki
specjalista do spraw budowy statków stalowych, wytrzymałości, stabilności konstrukcji – angielski, niemiecki
psycholog – niemiecki
technik budownictwa – niemiecki
kontroler oprogramowania – niemiecki
kucharz – niemiecki
mechanik samochodowy (malarz, lakiernik) – niemiecki
lakiernik samochodowy – niemiecki lub angielski
instalator urządzeń – niemiecki
kucharz/kucharka – niemiecki
inżynier do spraw oprogramowania – niemiecki, angielski
ślusarz/mechanik przemysłowy – niemiecki
fryzjer (alternatywnie kosmetyczka) – niemiecki
mechanik maszyn – niemiecki
pracownik produkcji – niemiecki
elektryk przemysłowy – niemiecki
elektromonter – niemiecki
tokarz – niemiecki
specjalista maszyn CNC – niemiecki
operator obrabiarek sterowanych numerycznie – niemiecki
mechanik elektromaszyn – niemiecki
inżynier organizacji procesu produkcji – niemiecki
frezer CNC – niemiecki
elektromonter – niemiecki
mechatronik – niemiecki
recepcjonista na nocnej zmianie – niemiecki, angielski
szycie dekoracyjne i szycie tapicerki – niemiecki
Norwegia:
operator złamywarki (falcówki) – angielski
specjalista do spraw systemów światłowodowych – angielski
Polska:
integrator systemów informatycznych – angielski
Słowacja:
stolarz meblowy – słowacki/niemiecki
Wielka Brytania:
kierowca ciężarówki C+E – angielski
pracownik przy sadzonkach – angielski
specjalista do spraw sprawozdawczości – angielski
starszy developer – angielski
niemieckojęzyczny pracownik obsługi klienta – angielski/niemiecki
specjalista wsparcia aplikacji – angielski
inżynier testowy – angielski
asystent obróbki szkła – angielski
kierowca C+E – angielski
szwaczka tapicerska
spawacz budowlany MIG – angielski
monter stelaży do mebli tapicerowanych – angielski
obsługa prasy krawędziowej – angielski
obsługa obrzynarki do taśmy – angielski
operator CNC – angielski
tapicer
brygadzista parku maszyn CNC – angielski
opiekun osób starszych – angielski
przedstawiciel serwisu obsługi klienta – angielski
przedstawiciel wsparcia technicznego – angielski
pielęgniarka – angielski
niemieckojęzyczny pracownik wsparcia technicznego – niemiecki, angielski
niemieckojęzyczny przedstawiciel gier EA – niemiecki, angielski
niemieckojęzyczny pracownik obsługi klienta – niemiecki, angielski
niemieckojęzyczny moderator Microsoft Windows – niemiecki, angielski
niemieckojęzyczny kierownik sprzedaży – niemiecki, angielski
kierowca C+E – angielski
Włochy:
kelnerzy, barmani, sprzątaczy – angielski/niemiecki
animatorzy/instruktorzy – angielski lub niemiecki lub włoski.

Powiatowy Urząd Pracy w Zambrowie, ul. Fabryczna 3 tel. 86 270 82 10

zastępca kierownika sklepu – wymagania: preferowane wykształcenie wyższe, min. 3 lata doświadczenia na stanowisku kierowniczym w branży spożywczej, książeczka do celów sanitarno-epidemiologicznych, zakres obowiązków: dotowarowanie placówki handlowej, utrzymanie ciągłości sprzedaży, przestrzeganie standardów firmy, zarządzanie personelem. Dokumenty aplikacyjne należy wysyłać na adres e-mail: praca@marcpol.waw.pl
mechanik samochodów ciężarowych – wykształcenie zawodowe, wymagane doświadczenie na podobnym stanowisku, zakres obowiązków: naprawa samochodów ciężarowych
monter/składacz okien – wymagania: wykształcenie zasadnicze zawodowe, zakres obowiązków: cięcie profili, wzmocnień, listew, odwodnienie profili, montaż wzmocnień, skrzydeł w ościeżnicy, wstawianie słupków, pakietów szybowych, zbrojenie profili, zgrzewanie, uszczelkowanie, okuwanie, składanie okien, szklenie, wykonywanie siatek szprosowanych, zasypywanie i butylowanie ramek, wycinanie pakietów, napełnianie pakietów argonem
ubojowy – wymagania: wykształcenie podstawowe/zasadnicze, staż pracy, zakres obowiązków: ubój cieląt, mycie i sprzątanie ubojni
fryzjer – wymagania: wykształcenie min. zawodowe, min. 1 rok pracy w zawodzie, zakres obowiązków: strzyżenie damsko męskie, koloryzacja, modelowanie, fryzury okolicznościowe telefon: 502284202
pracownik biurowy – wymagania: wykształcenie wyższe techniczne, inżynieria sanitarna, budownictwo, prawo jazdy kat. B, znajomość branży budowlanej, zakres obowiązków: prowadzenie dokumentacji związanej ze sprzedażą, obsługa klienta, PW "Mackiewicz", ul. Białostocka 63C Zambrów
technik logistyk – wymagania: wykształcenie min. średnie, prawo jazdy kat. B, obsługa komputera, zakres obowiązków: organizowanie transportu na terenie kraju, wystawianie faktur
kucharz – wymagania: wykształcenie zasadnicze zawodowe, staż pracy w zawodzie mile widziany, zakres obowiązków: obróbka warzyw, owoców, przygotowywanie i wydawanie posiłków, obsługa klienta, utrzymanie porządku w miejscu pracy, "Biały Domek" Krajewo-Łętowo 25, tel. 603694999
sprzedawca – wymagania: wykształcenie min. zawodowe, staż pracy min. 6 miesięcy w handlu, mile widziana książeczka sanepidu. zakres obowiązków: obsługa klienta, zatowarowanie sali sprzedaży
kasjer – wymagania: wykształcenie min. zawodowe, staż pracy min. 6 miesięcy w handlu, mile widziana książeczka sanepidu. Zakres obowiązków: obsługa kasy fiskalnej, obsługa klienta, zatowarowanie sali sprzedaży
magazynier – wymagania: wykształcenie min. zawodowe, staż pracy min. 6 miesięcy w zawodzie, mile widziana książeczka sanepidu. Zakres obowiązków: obsługa magazynu, obsługa klienta, zatowarowanie sali sprzedaży.

Powiatowy Urząd Pracy w Ostrowi Mazowieckiej ul. 3 Maja 55, tel. 29 745 21 51

mechanik pojazdów samochodowych – wykształcenie zawodowe
kucharz – roczne doświadczenie zawodowe na stanowisku kucharz
doradca rolny – wykształcenie wyższe rolnicze, mile widziane doświadczenie zawodowe na stanowisku doradca rolny, umiejętność nawiązywania kontaktów, umiejętność wypełniania wniosków o dopłaty
pomocnik lakiernika samochodowego – wykształcenie zawodowe.
Prace interwencyjne:
mechanik pojazdów samochodowych.

Powiatowy Urząd Pracy w Grajewie ul. Strażacka 6 tel. 86 261 30 11 do 45

osoba do wypieku ciast domowych – dobra znajomość wypieku ciast domowych
tokarz/frezer – wykształcenie zawodowe kierunkowe, staż pracy
kierowca samochodu ciężarowego – (4 osoby) – wykształcenie zawodowe, min. 1 rok doświadczenia w zawodzie, prawo jazdy kat. C+E, aktualne badania psychotechniczne, uprawnienia na przewóz rzeczy
zootechnik – wykształcenie wyższe zootechniczne, min. 7 lat doświadczenia w zawodzie, prawo jazdy kat. B+T, kurs inseminacji bydła, doświadczenie w zarządzaniu zespołem
kierownik ośrodka wypoczynkowego – wykształcenie min. średnie, mile widziane doświadczenie w zawodzie
serwisant komputerowy – wykształcenie min. średnie kierunkowe, doświadczenie na stanowisku, prawo jazdy kategorii B.

Powiatowy Urząd Pracy w Mońkach ul. Wyzwolenia 22, 19-100 Mońki tel. 85 727 87 10

telemarketer – wykształcenie min. średnie, doświadczenie w pracy na wskazanym stanowisku, dyspozycyjność, umiejętność pracy w grupy
sekretarka – wykształcenie wyższe, biegła znajomość języka angielskiego, znajomość pakietu MS Office, mile widziane doświadczenie na podobnym stanowisku.

Centrum Edukacji i Pracy Młodzieży w Białymstoku, ul. Dąbrowskiego 22, tel. 85 652 34 98

Oferty pracy dorywczej/sezonowej:
handlowiec – praca w Białymstoku dla osób powyżej 18 lat.
Wymagania: wykształcenie min. średnie, komunikatywność, operatywność, dyspozycyjność, chęć do pracy
pracownik do wykładania towaru w hipermarkecie – praca w hipermarketach w Białymstoku dla osób powyżej 18. roku życia. Wymagania: ważna legitymacja uczniowska bądź studencka, aktualne badania Sanepid, sumienność, chęć do pracy
personel produkcyjny – praca w Wasilkowie dla osób powyżej 18. roku życia. Wymagania: dyspozycyjność, zaangażowanie w wykonywaną pracę, sprawność fizyczna, dobry dojazd do Wasilkowa, chęć do pracy w systemie dwuzmianowym
ankieter – praca przy rozdawaniu ankiet firmy kosmetycznej na terenie Białegostoku dla osób powyżej 16. roku życia.
Wymagania: ważna legitymacja uczniowska bądź studencka, otwartość, komunikatywność, mile widziana znajomość branży kosmetycznej.
Uwaga! Osoby niepełnoletnie pracować mogą jedynie za pisemną zgodą rodziców!
kasjer/kasjerka – praca w markecie w Białymstoku dla osób powyżej 18. roku życia.
Wymagania: ważna legitymacja uczniowska bądź studencka, aktualne badania Sanepid, mile widziane doświadczenie na stanowisku kasjer, sumienność, chęć do pracy
pakowacz – praca w Bielsku Podlaskim dla osób powyżej 18. roku życia.
Wymagania: aktualne badania Sanepid, zdolności manualne, sprawność fizyczna.
Uwaga! Pracodawca oferuje dojazd do miejsca pracy
hostessa – praca przy promocjach produktów kosmetycznych na terenie Białegostoku dla osób powyżej 16. roku życia.
Wymagania: miła aparycja, znajomość branży kosmetycznej, komunikatywność, chęć do pracy.
personel pomocniczy w hipermarkecie – praca w hipermarketach w Białymstoku dla osób powyżej 18. roku życia.
Wymagania: aktualne badania Sanepid, mile widziana ważna legitymacja uczniowska bądź studencka, dyspozycyjność, zaangażowanie i chęć do pracy
kasjer/sprzedawca – praca w hipermarketach w Białymstoku dla osób powyżej 18. roku życia.
Wymagania: aktualna książeczka Sanepid (możliwość wyrobienia badań w trakcie pracy), sumienność, chęć do pracy. Uwaga! Pracodawca refunduje część kosztów wyrobienia książeczki Sanepid
ankieter – praca przy rozdawaniu ankiet firmy kosmetycznej na terenie Białegostoku dla osób powyżej 16 lat. Wymagania: komunikatywność, mile widziane doświadczenie, sumienność, chęć do pracy
kasjer w hipermarkecie – praca w Białymstoku dla osób powyżej 18. roku życia. Wymagania: ważna legitymacja uczniowska bądź studencka, aktualne badania Sanepid, chęć do pracy, sumienność
Uwaga! Pracodawca oferuje bezpłatne szkolenie
hostessa – praca przy promowaniu produktów kosmetycznych na terenie Białegostoku dla osób powyżej 16. roku życia. Wymagania: miła aparycja, komunikatywność, otwartość, dyspozycyjność. tzebr

Autor zadań: HELLES

1. Krzyżówka panoramiczna

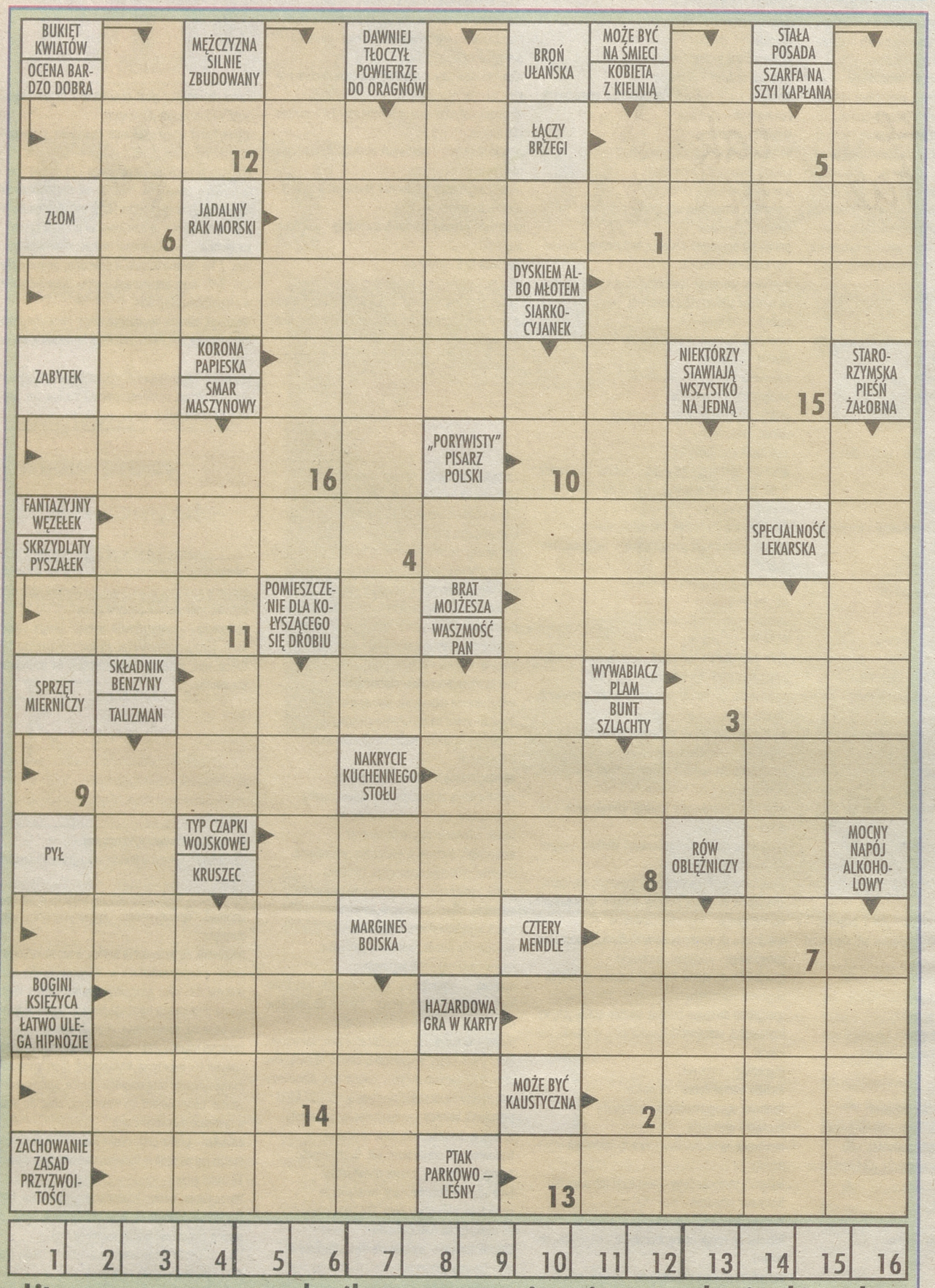

Litery z ponumerowanych pól utworzą rozwiązanie – przysłowie abisyńskie

2. Wirokrzyżówka

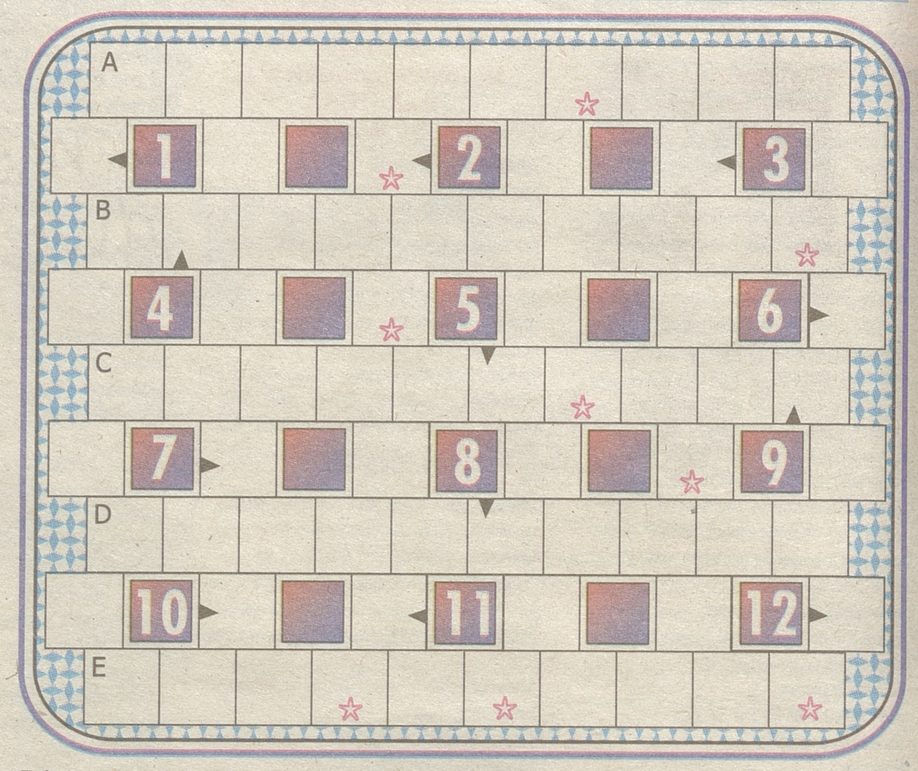

Litery w polach z gwiazdką, czytane rzędami, utworzą rozwiązanie.

PRAWOSKRĘTNIE: 1) środek antyseptyczny, 2) brak inteligencji, 3) ziomek, rodak, 4) opiekunka do dzieci, 5) przykrycie kuchennego stołu, 6) popłoch, 7) mlekiem i miodem płynąca albo uśmiechu, 8) pycha lub lenistwo, 9) właściciel cudownej lampy, 10) peleng, ale bardziej swojsko, 11) największy instrument muzyczny, 12) w parze z anodą.

POZIOMO: A) odejście od normy, B) twórczyni filmów rysunkowych, C) sprzedana – w tytule opery Smetany, D) straż tylna, E) prowadzi skład.

3. Wirówka sylabowa

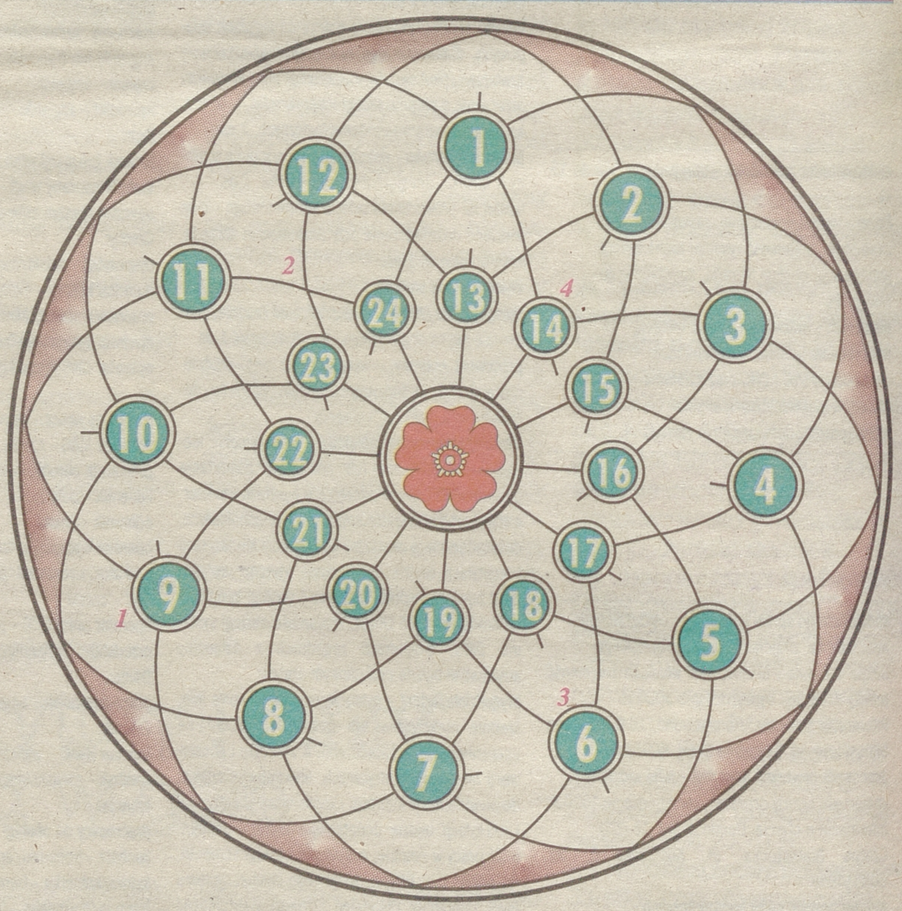

Sylaby w polach ponumerowanych dodatkowo od 1 do 4 utworzą rozwiązanie.

PRAWOSKRĘTNIE:

1) polska Mekka, 2) wyrostek, 3) budowa skorupy ziemskiej, 4) aromatyczna substancja występująca w owocach wanilii, 5) lekka, lśniącą tkanina podszewkowa (dawna nazwa ziemniaka + gruby sznur), 6) ćpunka, 7) stan ożywienia gospodarczego, 8) wędrówki krajoznawcze, 9) liczbowa ewidencja zjawisk masowych, 10) dziennikarz, 11) melanż, ale bardziej swojsko, 12) długie, bufiaste spodnie, 13) przykuwa do łóżka, 14) starsza kobieta, godna szacunku, 15) Ewa, 16) sportowa lub murarska, 17) enzym wytwarzany przez trzustkę, 18) w architekturze hinduistycznej – pomieszczenie dostępne dla wyznawców świeckich, 19) duży, niezgrabny powóz, 20) duchowny wojskowy, 21) podanie skierowane do rządu, 22) balanga, 23) wygnany z ojczyzny, 24) dawna Litewska Rada Państwa.

4. Tercetka

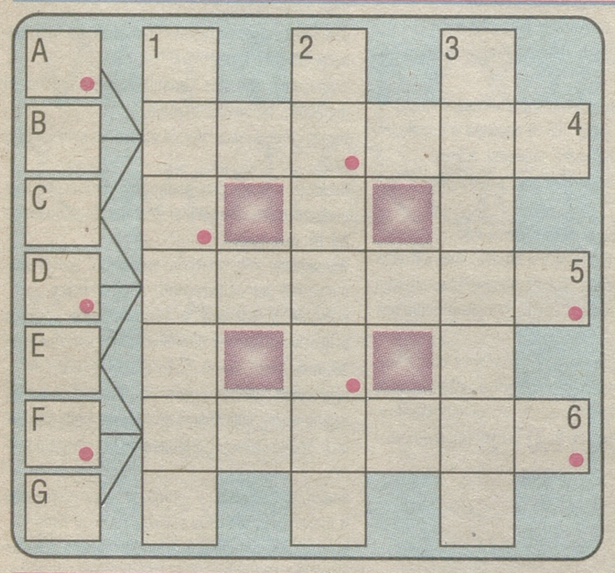

Litery w polach z kropką, czytane rzędami, utworzą rozwiązanie.

A-4) opowiadanie fantastycznych historii, B-4) udzielanie ostrej reprymendy, C-4) topnienie śniegu na wiosnę, C-5) poprzeczka przeszkody na torze jeździeckim, D-5) model kompozycji przestrzennej, E-5) tenisowa albo kosmiczna, E-6) ktoś taki jak Eve lub Wdowa (Małgorzata Jaworska), F-6) zwalczanie handlu morskiego przeciwnika lub potoczna nazwa niewielkiego narzędzia, używanego do wkręcania lub wykręcania wentyli w dętkach i oponach bezdętkowych, G-6) łopatka harcerska.

PIONOWO: 1) zasłona w gabinecie lekarskim, 2) pokój dyrektorski, 3) potknięcie towarzyskie.

5. Logogryf

Litery w kolorowych polach, czytane rzędami, utworzą rozwiązanie – nazwę rozgrywek sportowych.

1) dopuszcza się ekscesów.
2) grobowiec faraona.
3) szybki taniec towarzyski pochodzenia amerykańskiego.
4) barwna część oka, otaczająca źrenicę.

1			U					
2			R					
3			K					
4			C					

Rozwiązania zadań

1. Usta są połową siły. 2. Starzyzna. 3. Kasza manna. 4. Barmanka. 5. Liga Mistrzów.



Jest impreza? Nie ma zabawy?

a może by tak dwie łazienki

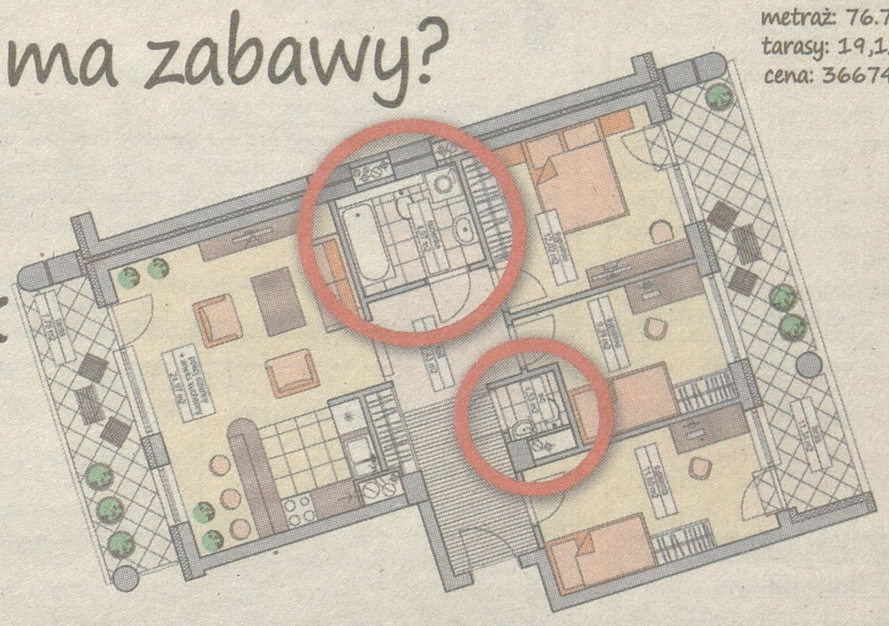

metraż: 76.72 m²
tarasy: 19,12m²
cena: 366741 zł

Apartamenty Tysiąclecia
Kompleks dla wymagających

Rogowski DEVELOPMENT
Dział Sprzedaży Mieszkań: Białystok, ul. Legionowa 28/202 tel.: (85) 749 99 09 fax: (85) 749 99 02, www.rogowskidevelopment.pl

AUTOMOTO

KUPIĘ

AUTA całe, do kasacji, naprawy, odbiór, tel. 503-163-134.
AUTA na złom kupię i złom 603-046-324
AUTO z LPG 1000-5000 zł 797478441
AUTOKOMIS,SZYBKI skup do 50.000 zł., tel. 500-008-130.
KAŻDĄ starą Toyotę, busy japońskie 500100099
ZŁOM i auta na złom kupię, 503-057-090.
ZŁOMOWANIE pojazdów, 85-869-14-31



693 705 805
ZŁOMOWANIE
AUT
Odbieramy własnym transportem
Wysokie ceny
A2040713w01a

BIZNES

KREDYTY/POŻYCZKI

***POŻYCZKA** bez BiK. Całe województwo, tel. 668-681-844.

AAGERTA HOLDING
POŻYCZKI BEZ BIK OD 500 ZŁ DO 10000 ZŁ
NA 12 MIESIĘCY, SPŁATY RÓWNE
MIESIĘCZNE, HONORUJEMY UMOWY
ZLECENIE I DZIEŁO.
TEL. 508 493 107, 508 493 102,
85 6723 117
BIAŁYSTOK, UL. ŚW. MIKOŁAJA 1 LOK. 4.

ABSOLUTNIE atrakcyjna pożyczka 30-stka. Najniższe koszty, bez BIK-u, wypłata natychmiast, bez ograniczeń wiekowych również zajęcia komornicze. Daiglob Piechocka Sp.j Repertorium A3888/2011. 600-700-304, 85/7333725.

ALE SZYBKA GOTÓWKA - NAWET 5000 ZŁ! PROSTE ZASADY, BEZ ZBĘDNYCH FORMALNOŚCI. PROVIDENT: 600-400-295 (TARYFA WG OPŁAT OPERATORA).

BANKOWE kredyty gotówkowe. Akceptujemy różne źródła dochodu. Szybka decyzja Białystok 85/742-13-21 Bielsk Podlaski 85/657-85-26,

BEZ zaświadczeń pożyczka 500 zł natychmiast całe województwo, tel. (85)732-30-22.

POŻYCZKA 30-stka. 600-700-304, 85/733-37-25.

POŻYCZKI pod hipoteki. 511-918-810
SZYBKA pożyczka do 5000 zł! W równych ratach, bez ukrytych opłat. Provident Polska S.A. 600 400 288 (taryfa wg opłat operatora).
725-577-669 Pozabankowa.

MATRYMONIALNE

BIURA MATRYMONIALNE

BIURO „Mariaż", 604-167-379, (85)675-13-15.

NAUKA

KURSY

AUTOMOBILKLUB - prawo jazdy. 85/732-76-85.

NIERUCHOMOŚCI

KUPIĘ

KUPIMY ZADŁUŻONE MIESZKANIA W BIAŁYMSTOKU, WASILKOWIE, KLEOSINIE, CHOROSZCZY DO 50M2 AMICUS 600473703.
LAS z ziemią lub bez, tel. 694-426-665.

SPRZEDAM

BLASZAKI garaże- tanio i solidnie, (85)730-18-00, 694-052-905.
BLASZAKI garaże tanio, transport montaż gratis, 506-900-520, (52)348-71-48, (41)263-27-42.
BLASZAKI, solidne, wzmocnione (85)874-53-66.
GARAŻE blaszane, bramy garażowe, kojce -dowóz, montaż gratis -cały kraj. Raty! 512-853-323; 85/66-72-108; 86/225-23-11; 29/642-34-61 www.konstal-garaze.pl
GARAŻE, blaszaki- tanio, tel. 505-126-033.

PRACA

ZATRUDNIĘ

KIEROWNIKA apteki na terenie Białej Podlaskiej. Tel. 81 528 09 44, e-mail: biuro@udeskulap.pl
MASZ 2-3 godziny na dodatkową pracę ? Branża finansowa. Wysokie zarobki, mile widziani emeryci, renciści, osoby pracujące, studenci, uczniowie. zadzwoń 668-681-844.
MIĘDZYNARODOWA firma poszukuje pracownika na stanowisko „Handlowiec". CV wraz listem motywacyjnym proszę przesyłać na adres iowservice@iow.pl
OPIEKUNKI Niemcy. (85)688-68-96.

PROCARE24 Legalna praca dla opiekunek osób starszych w Niemczech. Wysokie stawki, szybkie wyjazdy. r.rozycki@procare24.pl, tel. 22 885 84 84, www.procare24.pl

ZAKŁADY MIĘSNE „NETTER" ZATRUDNIĄ SPRZEDAWCZYNIĘ ORAZ KIEROWNICZKĘ DO SKLEPU OGÓLNOSPOŻYWCZEGO W HAJNÓWCE. ZAINTERESOWANYCH PROSIMY O KONTAKT 662 041 942.

ROLNICTWO

KUPIĘ

******BYDŁO każdej kondycji. Całe Podlasie, 502-738-739.

***BYDŁO** w każdej kondycji, maciory- 4 zł/kg, knury- 3 zł/kg. Wyrejestrowanie, faktura. Najwyższe ceny, 663-041-519, 695-187-861.
**SKUP MACIOR- 4,30 ZŁ/KG, KNURÓW - 3,10 ZŁ/KG, BYDŁA KAŻDEJ KLASY. ODBIÓR Z GOSPODARSTWA, 513-868-957.

BYDŁO KAŻDEJ KONDYCJI. OK. AUGUSTOWA, GRAJEWA, BIAŁEGOSTOKU., 513-149-841.

KNURY kupię, tel. 694-933-680, (85)685-22-45.
KUPIĘ drewno papierówkę, tel. 728-998-381.
SKUP koni oraz bydła rzeźnego. 603-651-516.

SPRZEDAM

KOMBAJN Daas dominator 76 stół do rzepaku stan b.d , 56.000zł tel. 506054239
KURY roczne 10 zł/szt. (85)650-32-96.
PRASA beluląca Clas Roland 46, 501-304-798.
TUCZNIKI od 100 do 120,4 szt. gm. Jaświły; cena 5,40, tel. 510-861-492.

RÓŻNE

KUPIĘ

***ZŁOM** kupię, odbiorę.508-127-829.
BRZOZA, dąb, grab, olcha, jesion, 661-921-290.
BRZOZĘ, olchę, dąb, las, tel. 501-179-456.

TURYSTYKA

BELGIA Holandia czw. śr., pt. 502-701-966.
HOLANDIA, Belgia: piątek, wtorek 518-349-303.
NIEMCY bus odbiór dowóz pod adres 603976923.
PRZEWÓZ osób krajowy i międzynarodowy Polska-Londyn- Polska, 509-979-499, UK44/758-544-29-44, www.transportwyspa.pl

USŁUGI

AUTOMOTO

AUTOHOLOWANIE busy, maszyny.604359907
AUTOHOLOWANIE osobowe, ciężarowe do 10t. 504-974-277, tel. 504-974-277.

BUDOWA, REMONT

BUDOWA domów, obór, elewacje. 509-319-750.
DOMY, obory, usługi koparką. 600-506-507.
ELEWACJE, docieplenia, poddasza, remonty, wykończenia, Suwałki, okolice, tel. 510-412-369.

PIECE kaflowe, naprawy, 535-22-94-97.

PODDASZA szpachlowanie glazura 516-035-439.

POLBRUK, granit - kompleksowo, 605-371-441.

POSADZKI agregatem, tel. 511-661-237.
REMONTY kompleksowo, tel. 603-424-784.
REMONTY wykończenia solidnie. 516-738-434.
STUDNIA, pompy ciepła, tel. 604-651-727.

STUDNIE głębinowe, tel. 666-566-556.

STUDNIE pompy ciepła, tanio. 600-772-149
STUDNIE wiercone - solidnie! 504-320-592.
TYNKI gipsowe, cementowe. 664-823-107.
TYNKI tradycyjne, tel. 514-080-485.
TYNKI, poddasza, remonty, tel. 664-198-801.
USŁUGI geodezyjne, tel. 607-784-238.
ZABUDOWA poddaszy, tynki. 665-063-930.

CYKLINOWANIE

BEZPYŁOWE- tanio, solidnie, 500-55-15-15.
CYKLINOWANIE & układanie. 518-437-833.

DACHY

DACHY - Krycie ! Najtaniej !!! tel: 604-590-996
DACHY, więźby, krycie. tel. 509-524-707.
KRYCIE, więźba, budowa poddaszy. Elewacje, ocieplenie domów. Suwałki, ok. 501-564-471.

HYDRAULICZNE

HYDRAULIK solidnie 85/7419382, 668-18-36-66.
PRZYŁĄCZA, instalacje sanitarne, 668-401-313.

MEBLE

MEBLE na wymiar, tanio, szybko, silidnie. Meble merbau. 606-956-273.

NAPRAWA RTV

NAPRAWA LCD i RTV 85/6617-631, 602-120-966.

OKNA I DRZWI

OKNA drzwi- wysokie rabaty, profesjonalny montaż, tel. 85/746-14-46, 602-488-413.

PRZEPROWADZKI

TRANSPORT, przeprowadzki, tel. 693-433-543.

ROLNICTWO

NAPRAWY ciągników silników osi. 607-607-679.

TYNKARSKIE

TYNKI agregatem, Suwałki, ok. 510-412-369.

INNE

GARAŻE BLASZANE SZYBKO TANIO WWW.PARTNERSTAL.PL 798710329 29/6409935 23/6834180.
WYCINKA drzew. Cięcie drzewa . Cięcie na opał i tym podobne usługi . Białystok , Wysokie Mazowieckie i okolice. Tel : 791-791-735.

ZA TREŚĆ REKLAM I OGŁOSZEŃ REDAKCJA NIE ODPOWIADA

ZDROWIE

GINEKOLOG

A-Z Ginekolog 504-997-742.
A-Z Ginekolog. Tanio 502-865-184.

PSYCHIATRA

**CHOROSZUCHA - PSYCHIATRZY. ALKOHOLOWE ODTRUCIA, ESPERAL (CHIRURG). NERWICE, DEPRESJE, ZAB. SEKSUALNE. UL. PODLEŚNA 16, TEL. 85 732 77 35, 698-664-783, WWW.CP-CHOROSZUCHA.PL

ALKOHOLOWE odtrucia, esperal, psychiatria. VIRTUS, Antoniuk Fabryczny 10, (85)661-53-33

GAZETA WSPÓŁCZESNA
WSPOLCZESNA.pl

SMSowo KOMFORTowo

ZLEĆ OGŁOSZENIE DROBNE DO: GAZETA WSPÓŁCZESNA

Jak zlecić ogłoszenie?

– Wpisz w telefonie komórkowym dowolnej sieci SMS-a z treścią ogłoszenia. Zacznij od podania kodu wsp i po kropce numeru rubryki, w której ma się znaleźć ogłoszenie, np. 01, a dalej - po odstępie (spacji) - jego treść. Całość powinna wyglądać np. tak:
wsp.01 opiekunke do dziecka tel. 123456

– Wyślij SMS-a z treścią ogłoszenia pod numer:
7936 - cena: 11,07 zł brutto - ogłoszenie standardowe.
91455 - cena: 17,22 zł brutto - ogłoszenie w kontrze.

– Otrzymasz potwierdzenie przyjęcia ogłoszenia z naszego Biura Ogłoszeń, które sprawdzi czy jest ono zgodne z zasadami określonymi w regulaminie przyjmowania ogłoszeń.
– Twoje ogłoszenie znajdzie się w Gazecie Współczesnej w najbliższym możliwym terminie.
– Maksymalna długość ogłoszenia (wraz ze spacjami i interpunkcją) to 130 znaków.
– Regulamin wysyłania i publikowania ogłoszeń przez SMS dostępny jest na stronie internetowej: www.wspolczesna.pl

Wyślij ogłoszenie SMS'em

Wykaz rubryk - ogłoszeń SMS do Gazety Współczesnej

01 Praca/Zatrudnię
02 Praca/Szukam pracy
03 Automoto/Kupię
04 Automoto/Sprzedam
05 Automoto/Części
06 Automoto/Inne
07 Nauka
08 Nieruchomości/Sprzedam
09 Nieruchomości/Kupię
10 Nieruchomości/Poszukuję
11 Nieruchomości/Zamienię
12 Nieruchomości/Wynajmę
13 Nieruchomości/Stancje
14 Komputery
15 Turystyka
16 Zwierzęta
17 Biznes
18 Rolnictwo/Sprzedam
19 Rolnictwo/Kupię
20 Różne/sprzedam
21 Różne /kupię
22 Różne/inne
23 Maszyny urządzenia
24 Materiały budowlane
25 Życzenia
26 Zakupy
27 Zdrowie
28 Usługi

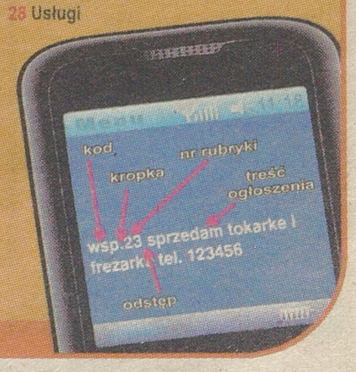

Pani Notariusz
LUCYNIE FILIPCZUK
wyrazy głębokiego współczucia
z powodu śmierci
MAMY
składają:
Rada Izby Notarialnej w Białymstoku oraz koleżanki i koledzy notariusze

Wyrazy szczerego współczucia
Pani
MARCIE KRYŚ
z powodu śmierci
MAMY
składają:
Prokurator Okręgowy w Białymstoku, Prokuratorzy i Pracownicy Prokuratury Okręgowej w Białymstoku

KONDOLENCJE

INFORMACJA

Wójt Gminy Zbójna informuje, że wykaz gruntu o pow. 150 m² przeznaczonego do dzierżawy na okres 20 lat, stanowiącego część działki Nr 727 w Zbójnej, będącej własnością Gminy Zbójna, został wywieszony na tablicach ogłoszeń w Urzędzie Gminy Zbójna i w Sołectwie Zbójna, oraz na stronie internetowej www.zbojna.powiatlomzynski.pl na okres **21 dni od dnia 2013.03.04.**

A2861$w04c

PROGRAM REGIONALNY
NARODOWA STRATEGIA SPÓJNOŚCI
UNIA EUROPEJSKA
EUROPEJSKI FUNDUSZ ROZWOJU REGIONALNEGO

FUNDUSZE EUROPEJSKIE – DLA ROZWOJU WOJEWÓDZTWA PODLASKIEGO

OGŁOSZENIE

Wójt Gminy Rutka-Tartak informuje że na stronie internetowej Gminy www.rutka-tartak.pl oraz na tablicy ogłoszeń, zostało umieszczone ogłoszenie o zamówieniu na roboty budowlane dotyczące inwestycji pn: **„Rozbudowa infrastruktury turystycznej w gminie Rutka-Tartak"**
Zamówienie jest współfinansowane z Regionalnego Programu Operacyjnego Województwa Podlaskiego w ramach Projektu „Dolina przygód nad Szeszupą" – Centrum Aktywności Turystycznej (CAT) produktu obszaru Suwalszczyzna kraina jak baśń".

Wójt – Jan Racis

Projekt współfinansowany przez Unię Europejską w ramach Regionalnego Programu Operacyjnego Województwa Podlaskiego na lata 2007-2013
www.rpowp.wrotapodlasia.pl

R26913W04a

OGŁOSZENIE

RADA IZBY NOTARIALNEJ W BIAŁYMSTOKU INFORMUJE,
iż 1 marca otwarta została w Suwałkach
przy ulicy Noniewicza 65
kancelaria notarialna notariusza Wojciecha Urbanowicza.

Kancelaria czynna jest w poniedziałki w godzinach od 8 do 18, a od wtorku do piątku w godzinach od 8 do 16. Telefony kancelarii: 608-702-195, 87 563-10-59, 87 566-34-16.
E-mail: notariuszsuwalki@gmail.com

R26913W04b

GAZETA WSPÓŁCZESNA
OGŁOSZENIA I REKLAMY PRZYJMUJĄ

Biuro Obsługi Klienta

Białystok,
ul. św. Mikołaja 1,
tel. 85 748 96 02, 748 96 03,
fax 748 96 06, e-mail:
ogloszenia.bialystok@mediaregionalne.pl

Obsługa Agencji Reklamowych,
tel. 85 748 74 33

Doradcy ds. klienta

Białystok, tel. 85 748 95 91
do 93, 748 95 97,
748 95 98, 748 74 44,
tel./fax 748 74 40, 748 74 43
e-mail:
reklama.bialystok@mediaregionalne.pl

Regionalne Biuro Obsługi Reklam

Bielsk Podlaski,
ul. Mickiewicza 65, lok. 3,
tel./fax 85 730 34 90
Ełk, ul. Pułaskiego 24,
tel./fax 87 610 85 05
Łomża, ul. Długa 6,
tel. 86 216 64 64,
fax 216 56 97
Suwałki, ul. Kościuszki 78A,
lok. 4, tel. 565 37 80,
tel./fax 87 566 57 26

Agencje ogłoszeniowe

Augustów, ul. Wojska Polskiego 6/4,
tel. 87 643 19 97
- Perfekt Nieruchomości
Augustów, ul. Żabia 3A,
tel. 87 643 06 72 - Theo
Bielsk Podlaski,
ul. Mickiewicza 60,
tel./fax 85 730 19 20
- Aba Plus Antoni Murawski
Hajnówka, ul. 3 Maja 45,
tel./fax 85 682 46 03,
682 33 77 - Sobex Nowy
Łomża, ul. Stary Rynek 13,
tel. 86 216 74 44,
fax 86 216 71 07 - TV Łomża
Mońki, ul. Dworcowa 6,
tel. 85 716 21 91 - Kurier
Ostrów Mazowiecka,
ul. Pocztowa 3 lok. 5,
tel. 29 642 80 34
- Tygodnik Ostrołęcki
(wydanie ostrowskie)
Sokółka, os. Centrum 21,
tel. 85 711 25 28
Biuro Usług Doradczych
Wysokie Mazowieckie,
ul. Długa 22,
tel./fax 86 275 24 08
- Vidking
Zambrów,
ul. Wojska Polskiego 22,
tel./fax 86 271 25 25
- Głobtour

www.wspolczesna.pl

AUKCJA

Zarząd Spółdzielni Mieszkaniowej „Rodzina Kolejowa" w Białymstoku ogłasza aukcję nieograniczoną o ustanowienie i przeniesienie odrębnej własności lokalu mieszkalnego:

Nr 107 przy ulicy Leszczynowej 55, o powierzchni 84,40 m², piętro VIII (bez remontu) wraz z pomieszczeniem przynależnym w postaci piwnicy nr 107, o powierzchni 2,40 m²

Cena wywoławcza: 143 480, 00 zł.

Aukcja nieograniczona odbędzie się dnia 13 marca 2013 roku o godz. 12.30. Warunkiem przystąpienia jest złożenie wniosku do dnia 08 marca 2013 roku o gotowości zawarcia umowy o ustanowienie odrębnej własności w/w lokalu w Sekretariacie Spółdzielni, pokój 306 przy ulicy Wyszyńskiego 3 w Białymstoku oraz wpłaceniu wadium w wysokości 10% ceny wywoławczej w dniu aukcji 13 marca 2013 roku do godz. 12.00 w pokoju 104.

W przypadku osób pozostających w związku małżeńskim na wniosku powinna być pisemna zgoda współmałżonka. Koszty związane z zawarciem umowy notarialnej ponosi osoba wyłoniona z aukcji.

Spółdzielnia zastrzega sobie prawo odwołania, zerwania lub unieważnienia aukcji bez podania przyczyny.

Bliższych informacji udziela:
Dział Członkowsko-Mieszkaniowy, pokój 201 i 202,
telefon: 85 7444070 i 85 6871707.

A2706513w01a

OGŁOSZENIE

Podlaski Zarząd Dróg Wojewódzkich w Białymstoku
ogłasza przetarg publiczny
na sprzedaż drzew „na pniu" rosnących w pasach dróg wojewódzkich na terenie RDW w Łomży w ilości 57 szt. o łącznej masie drewna 195,88 m³.

Cena wywoławcza za 1 m³ drewna wynosi **51,00 zł** (netto).
Termin realizacji zamówienia: **30.11.2013 r.** (z wyłączeniem okresu lęgowego ptaków).
Warunkiem przystąpienia do przetargu jest uiszczenie wadium w wysokości **1 000,00 zł.** Opłata powinna być uiszczona na konto KB SA II/Białystok Nr **11 1500 1344 1213 4002 6603 0000** lub wpłacona do kasy w siedzibie PZDW w Białymstoku ul. Elewatorska 6 pokój nr 109.
Zamkniętą kopertę, zawierającą ofertę przetargową, należy złożyć w sekretariacie RDW w Łomży, ul. Poligonowa 30, w terminie do dnia **19.03.2013 r. do godz. 10.00.** Otwarcie ofert nastąpi w dniu **19.03.2013 r. o godz. 10.10** w siedzibie RDW Łomża. Organizatorowi przetargu przysługuje prawo zamknięcia przetargu bez podania przyczyn.

A2543113w01a

KAPITAŁ LUDZKI
NARODOWA STRATEGIA SPÓJNOŚCI
UNIA EUROPEJSKA
EUROPEJSKI FUNDUSZ SPOŁECZNY

„Konkretny fach – II edycja
Projekt współfinansowany przez Unię Europejską w ramach Europejskiego Funduszu Społecznego

Biuro ds. Funduszy Z.H.P.U DYNAMIS informuje, iż przyjmuje zgłoszenia na **BEZPŁATNE SZKOLENIA ZAWODOWE:**

- **magazynier z obsługą wózków jezdniowych**
- **operator koparko-ładowarki**
- **prawo jazdy kat. C**
- **spawacz metodą MAG-135**
- **opiekun osób starszych i dzieci**
- **sprzedawca z obsługą kasy fiskalnej**

Szkolenia realizowane są w ramach Projektu „Konkretny fach – II edycja" skierowanego do osób dorosłych, odchodzących z rolnictwa, tzn. rolników i ich domowników chcących znaleźć zatrudnienie poza sektorem rolnictwa. Warunkiem uczestnictwa w projekcie jest zamieszkanie na terenie wiejskim województwa podlaskiego oraz posiadanie ubezpieczenia w KRUS.
W ramach projektu zapewnione jest również indywidualne doradztwo zawodowe. Rekrutacja już trwa!

Do udziału zapraszamy kobiety i mężczyzn!

Więcej informacji:
Biuro ds. Funduszy Z.H.P.U DYNAMIS
ul. Warszawska 50, 15-077 Białystok, tel. 85 732 01 34
e-mail: fundusze@archibial.pl www.dynamis.prohost.pl

A2543113w01a

MINISTER
TRANSPORTU, BUDOWNICTWA
I GOSPODARKI MORSKIEJ

OBWIESZCZENIE

Na podstawie art. 11f ust. 3 i 6 ustawy z dnia 10 kwietnia 2003 r. o szczególnych zasadach przygotowania i realizacji inwestycji w zakresie dróg publicznych (Dz. U. z 2008 r. nr 193, poz. 1194, z późn. zm.), oraz na podstawie art. 49 ustawy z dnia 14 czerwca 1960 r. – Kodeks postępowania administracyjnego (Dz. U. z 2000 r. nr 98, poz. 1071, z późn. zm.)

Minister Transportu, Budownictwa i Gospodarki Morskiej

zawiadamia, że wydał decyzję z dnia 15 lutego 2013 r., znak: BOII-3ak-772-3-240/13, uchylającą w części i orzekającą w tym zakresie co do istoty oraz utrzymującą w mocy w pozostałej części decyzję Wojewody Podlaskiego nr 19/2012 z dnia 10 grudnia 2012 r., znak: WI-I. 7820.8.3.2012. AS, o zezwoleniu na realizację inwestycji drogowej polegającej na „Budowie obwodnicy Augustowa w ciągu drogi krajowej nr 8 (na odcinku od węzła Augustów do węzła Szkocja) i drogi ekspresowej S61 (na odcinku od węzła Szkocja do węzła Lotnisko)".

Strony w sprawie mogą zapoznać się z treścią tej decyzji w siedzibie Ministerstwa Transportu, Budownictwa i Gospodarki Morskiej w Warszawie, ul. Wspólna 2/4, pok. 1043,
I piętro, w godzinach od 9.00 do 15.30, oraz w urzędach gmin właściwych ze względu na przebieg drogi, tj. w Urzędzie Miejskim w Augustowie, Urzędzie Gminy Augustów, Urzędzie Gminy Raczki, Urzędzie Miejskim w Suwałkach i Urzędzie Gminy Suwałki.

kurierPoranny poleca

Najtańszy metr w mieście
ul. Kujawska, osiedle Skorupy!



Prawdziwa okazja! Nie zwlekaj. Zadzwoń pod numer: 695 308 983
lub pisz na adres: wioleta.wilinska@mediaregionalne.pl

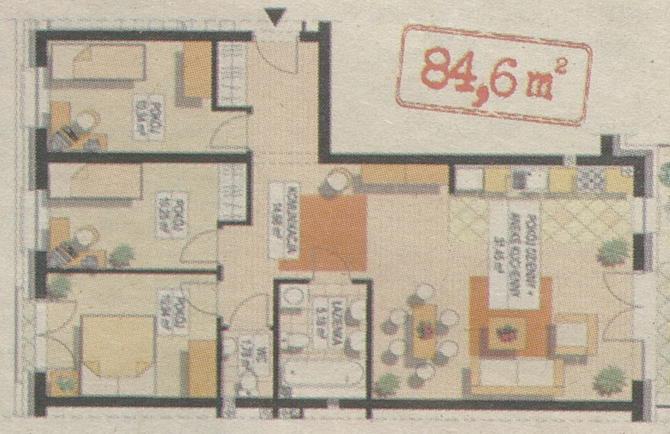

- stan deweloperski
- 4 pokoje
- duży taras
- salon otwarty na kuchnię
- 2 łazienki
- własny garaż 17 mkw. - 20 000 zł
- czynsz 350zł
- parter

Patron medialny: regiodom.pl

OGŁOSZENIE O PRZETARGU

Na podstawie art. 28 ustawy z dnia 21 sierpnia 1997 r. o gospodarce nieruchomościami (t.j. Dz. U. z 2010 r. Nr 102, poz. 651 z późn. zm.) oraz na podstawie rozporządzenia Rady Ministrów z dnia 14 września 2004 r. w sprawie sposobu i trybu przeprowadzania przetargów oraz rokowań na zbycie nieruchomości (Dz. U. Nr 207, poz. 2108 z późn. zm.)

WÓJT GMINY WIELICZKI

ogłasza II przetarg ustny nieograniczony na sprzedaż nieruchomości gruntowej niezabudowanej położonej w obrębie wsi Kleszczewo gm. Wieliczki

- działka oznaczona nr. geod. 57 o pow. 0,6800 ha

Cena wywoławcza – 62 800,00 zł
Wadium – 628,00 zł

Postąpienie - nie mniej niż 1% ceny wywoławczej, z zaokrągleniem w górę do pełnych dziesiątek złotych.

Koszty przygotowania nieruchomości do zbycia: 250,00 zł.
Nieruchomość ujawniona jest w księdze wieczystej KW OL1C/00038834/1.
Przetarg odbędzie się 25 marca 2013 r. o godzinie 9.00 w Urzędzie Gminy w Wieliczkach ul. Lipowa 53 (sala konferencyjna).

***

Wadium należy wpłacić na konto Urzędu Gminy w Wieliczkach Bank Spółdzielczy Olecko o/Wieliczki 11 9339 0006 0020 0200 0260 0010. Wadium należy wpłacić z takim wyprzedzeniem, aby najpóźniej w dniu 19 marca 2013 roku nastąpiło uznanie konta Urzędu Gminy.

Warunkiem udziału w przetargu jest okazanie komisji przetargowej:
- dowodu wniesienia wadium,
- w przypadku osób fizycznych dowodu tożsamości
- w przypadku osób prawnych i jednostek organizacyjnych nie posiadających osobowości prawnej – aktualnego wypisu z rejestru, właściwych pełnomocnictw, dowodów tożsamości osób reprezentujących podmiot.

Forma nabycia nieruchomości – na własność za cenę osiągniętą w przetargu, płatną jednorazowo najpóźniej na dzień zawarcia umowy notarialnej. Nabywca nieruchomości zobowiązany będzie również do opłacenia kosztów przygotowania nieruchomości do zbycia oraz kosztów czynności notarialnych i wieczysto-księgowych. Koszt ewentualnego wznowienia i okazania granic nieruchomości ponoszą nabywcy.

Wadium wpłacone przez uczestnika przetargu, który przetarg wygra, zalicza się na poczet ceny nabycia nieruchomości.

Organizator przetargu zawiadamia nabywcę nieruchomości w terminie 21 dni od rozstrzygnięcia przetargu o miejscu i terminie zawarcia umowy notarialnej.

W razie uchylenia się uczestnika, który przetarg wygra od zawarcia umowy notarialnej – wadium ulega przepadkowi. Zwrot wadium w przypadku nie wygrania przetargu nastąpi nie później niż przed upływem 3 dni od dnia zamknięcia przetargu, na konto wskazane przez uczestnika przetargu.

Przetarg może być odwołany z ważnych powodów.

Dodatkowe informacje dotyczące przetargu można uzyskać w Urzędzie Gminy w Wieliczkach ul. Lipowa 53 lub telefonicznie (87) 621-90-60, 621-90-67.

Wieliczki, dnia 22 lutego 2013 r.

Wójt
Jarosław Wiesław Kuczyński

A2331$w04a

Koszykówka >>

Poczuli się zbyt pewnie



A. Zgiet

Najlepiej z AZS Kraków zagrał Kamil Zakrzewski

Tur szerokim gestem rozdaje na własnym parkiecie punkty ciężko wywalczone na wyjazdach. W sobotę bielszczanie przegrali już czwarty mecz w tym sezonie rozgrywany w roli gospodarza. Zwycięstwo 88:81 wywiózł z Podlasia akademicki zespół z Krakowa.

Powiedzieć o Turze, że ostatnio prezentuje nierówną formę to tyle, co nic nie powiedzieć. Różnica w skuteczności naszych zawodników w kolejnych meczach jest wielka. Wystarczy prześledzić wyniki z lutego: po porażkach z Legią Warszawa i Pułaskim Warka przyszło niespodziewane zwycięstwo nad liderem w Jaworznie. Minął tydzień i koszykarze Tura znowu dostali lanie, tym razem u siebie od AZS-u Kraków.

– Po zwycięstwie nad liderem pomyśleli, że teraz wszyscy będą przed nimi klękać na kolana – mówił po sobotniej porażce zdenerwowany szef sekcji koszykarzy Tura Andrzej Jóźwiuk.

W sobotnim meczu z ekpią z Krakowa, Tur nieźle zaczynał pierwszą i trzecią kwartę, by z czasem tracić siły i oddawać pole rywalom.

Drugą połowę koncertowo zaczął Zakrzewski, który popisał się serią celnych rzutów za trzy. Aktywnie wspierał go Zabielski i w efekcie tę część meczu gospodarze wygrali 8 punktami.

W ostatniej kwarcie trener Sinielnikow zdjął z parkietu słabiej spisującego się Mirosława Wysockiego i zagrał na 4 zawodników obwodowych. Na dwie minuty przed końcem meczu dwa razy z dystansu trafił lider gości Dudzik, czym wyprowadził AZS na prowadzenie. Gospodarze grali pressingiem, sporo rzucali, ale piłka mijała kosz rywali. Nie pomogły już dwa czasy wzięte przez Sinielnikowa i Tur przegrał cały mecz 81:88. **(jan)**

▲ **Tur – AZS Kraków 81:88 (23:23, 16:21, 24:16, 18:28)**

Tur: K. Jóźwiuk 4, Zakrzewski 25 (5x3, 3 as, 7 zb), Weres 17 (2x3), Zabielski 21 (15 zb), Wysocki 7 oraz: Komenda 4, Szczepiński 3, Bębeniec, Iwaniuk, J. Jóźwiuk.

AZS: Szewczyk 10 (1x3, 7 zb), Warmuz 14 (2x3), Dudzik 20 (4x3), Hajduk 7, Ostrowski 7 oraz: Mróz 11 (1x3, 7 zb), Gworek 7 (1x3), Maksymiuk 7 (1x3), D. Kalinowski 3, Stecko 2, Eljasz-Radzikowski (4 as).

▲ **Inne wyniki:** Wisła Kraków – Handlopex AZS Politechnika Rzeszowska 57:78, KS Piaseczno – Pułaski Warka 122:115 po dogrywce, Rosa II Radom – Legia Warszawa 58:72.

1. Jaworzno	16	30	1133:976
2. Piaseczno	16	28	1364:1240
3. Tur	**17**	**26**	**1314:1311**
4. Handlopex	16	24	1075:1029
5. Legia Warszawa	16	24	1071:1067
6. AZS Kraków	17	24	1132:1171
7. Rosa II Radom	16	24	1143:1138
8. Pułaski Warka	16	23	1156:1159
9. Wisła Kraków	15	20	995:1081
10 Novum Lublin	17	14	647:858

Lekka atletyka >> Halowe mistrzostwa Europy w Goeteborgu

Niezła Polska słabsze Podlasie

Halowe Mistrzostwa Europy w lekkiej atletyce były niezłe dla Polski, ale kiepskie w wykonaniu zawodniczek z województwa podlaskiego.

Miłosz Karbowski
mkarbowski@wspolczesna.pl

Anna Rostkowska z Athletics Jakać Młoda i Kamila Stepaniuk z Podlasia Białystok spisały się poniżej możliwości. Obie przepadły w eliminacjach swoich konkurencji, czyli odpowiednio: 800 metrów i skoku wzwyż.

Do żadnej nie można mieć pretensji. Rostkowska startowała po 3,5-letniej przerwie, a Stepaniuk dopiero uporała się z prześladującymi ją kontuzjami. Sam start w Goeteborgu jest ich sukcesem. Niemniej zadowolone z siebie być nie mogły.

Rostkowska w swojej serii eliminacyjnej zajęła 4. miejsce z wynikiem 2:05.95. Dalej awansowały trzy biegaczki, ewentualnie wejście do półfinału mógł dać dobry czas. Niestety, lepszy niż ten Rostkowskiej. Polka w klasyfikacji zajęła 13. miejsce, ostatnie z zawodniczek, które w ogóle ukończyły konkurencję.



PAP

Adam Kszczot pokazał plecy rywalom i obronił tytuł halowego mistrza Europy w biegu na 800 metrów

– Pogubiłam się, zrobiłam kilka przyspieszeń, które mnie trochę kosztowały, musiałam hamować. To nie przyniosło efektu, wprost przeciwnie, klęska na ostatnich 50 metrach. Dziękuję, że otrzymałam szansę występu w Goeteborgu. Dzięki temu mam większy zapał, by wrócić na bieżnię po długiej przerwie. Moim celem jest mocny sezon letni 2013 – mówiła Rostkowska.

Stepaniuk męczyła się w eliminacjach. Po pokonaniu 1.80 w pierwszej próbie, 1.85 skoczyła dopiero w trzeciej. 1.89 już nie pokonała. Awans dawał wynik równy jej rekordowi życiowemu w hali – 1.92. Kamila została sklasyfikowana na 17. miejscu na 19 zawodniczek.

Reprezentacja biało-czerwonych wraca z Goeteborga z trzema medalami, w tym jednym złotym. Wczoraj tytuł mistrza Europy w biegu na 800 m obronił Adam Kszczot (wynik 1.48,69). Srebrny krążek zawisł na szyi Anny Rogowskiej. Mistrzyni świata z Berlina (2009) skoczyła o tyczce 4,67, tyle samo co Holly Bleasdale. O złotym medalu zadecydowała dogrywka, a ta przyniosła sukces Brytyjce. Największą niespodzianką był natomiast brąz Katarzyny Broniatowskiej na 1500 metrów (4.14,30).

3. miejsce zajęła polska męska sztafeta 4x400 m. Zespół Józefa Lisowskiego awansował potem na 2. pozycję po dyskwalifikacji Wielkiej Brytanii. Michał Pietrzak, Rafał Omelko, Łukasz Domagała i Grzegorz Sobiński cieszyli się jednak krótko, bo... sami zostali zdyskwalifikowani. ▲

Lotto

Losowanie z 2 marca
Lotto: 6, 20, 33, 34, 39, 45.
Lotto Plus: 10, 14, 17, 18, 30, 31.
Mini Lotto: 4, 7, 12, 17, 32.
Kaskada: 1, 2, 4, 6, 9, 13, 15, 16, 18, 19, 20, 24.
Multi Multi (14.00): 7, 8, 9, 16, 20, 23, 24, 27, 34, 47, 50, 51, 58, 61, 62, 64, 67, 68, 74, 80 **Plus:** 61.
Multi Multi (22.15): 4, 12, 13, 25, 30, 37, 39, 43, 48, 54, 55, 56, 59, 60, 65, 66, 70, 76, 79, 80 **Plus.** 12.
Losowanie z 1 marca
Kaskada: 4, 5, 6, 8, 11, 12, 13, 19, 20, 22, 23, 24.
Joker 31 **Cztery liczby ze zbioru 50 liczb:** 7, 25, 30, 36.
Multi Multi (14): 11, 12, 18, 23, 30, 35, 36, 37, 39, 41, 43, 46, 53, 54, 64, 70, 71, 74, 75, 77 **Plus:** 37.
Multi Multi (22.15): 2, 3, 9, 13, 27, 29, 37, 41, 42, 44, 46, 49, 58, 60, 62, 67, 70, 73, 74, 79, **Plus.** 27,
Losowania z 28 lutego
Multi Multi (godz. 14): 1, 2, 8, 10, 12, 13, 14, 26, 31, 38, 45, 47, 54, 58, 67, 68, 72, 77, 79, 80 **Plus:** 68
Multi Multi (godz. 22.15): 2, 4, 13, 14, 16, 19, 21, 32, 33, 34, 38, 41, 45, 48, 50, 53, 54, 66, 71, 77 **Plus:** 41.
Lotto: 14, 18, 19, 22, 32, 43.
Lotto Plus: 2, 11, 21, 29, 36, 49.
Mini Lotto: 8, 23, 25, 27, 29.
Kaskada: 1, 3, 5, 6, 10, 11, 14, 15, 16, 18, 20, 21.

Tenis stołowy >> Mistrzostwa Polski seniorów

Dwa razy otarła się o podium

Magdalena Sikorska z Wałkuskich Łomża była bliska dwóch medali mistrzostw Polski seniorów w tenisie stołowym. Niestety, w deblu i w mikście pingpongistka przegrywała w ćwierćfinałach.

Sikorska w grze podwójnej wystąpiła z Darią Łuczakowską z AZS UE Wrocław. W II rundzie w pięciu setach wyeliminowała parę, którą tworzyła jej koleżanka klubowa z Wałkuskich, Chinka z polskim obywatelstwem, Dong Rui Fang z Kingą Stefańską (KTS Tarnobrzeg) . W ten sposób Magdalena zrewanżowała się Stefańskiej za porażkę po dramatycznym meczu w III rundzie singla.

Do strefy medalowej jednak Sikorska nie dostała. Podobnie było w mikście, w którym grała z Pawłem Fertikowskim z Bogorii Grodzisk Mazowiecki.



P. Listecki

Magdalena Sikorska była blisko strefy medalowej

Wyniki naszych zawodników

▲ **Gra singlowa kobiet**

I runda: Dong Rui Fang (AZS PWSIP Wałkuscy Łomża) – Katarzyna Ślifirczyk (AZS AJD Częstochowa) 4:0 (11:9, 11:7, 11:6, 11:4); Magdalena Sikorska (Wałkuscy) – awans bez gry.
II runda: Dong – Marta Smętek (Chrobry Międzyzdroje) 1:4 (11:6, 9:11, 8:11, 8:11, 7:11); Sikorska – Martyna Dziadkowiec (Optimum Lublin) 4:0 (11:6, 11:7, 11:7, 11:2).
III runda: Sikorska – Kinga Stefańska (KTS Tarnobrzeg) 2:4 (10:12, 11:13, 11:4, 8:11, 11:8, 12:14)

▲ **Gra singlowa mężczyzn**

I runda: Kamil Zdzienicki (Dojlidy Białystok) – Piotr Chmiel (Strzelec Frysztak) 0:4 (5:11, 6:11, 9:11, 8:11)

▲ **Debel kobiet**

I runda: Dong, Stefańska – Zuzanna Chrulska (Warmia Lidzbark Warmiński), Aleksandra Nowak (Viktoria Chróścice) 3:0 (11:5, 11:5, 11:4); Sikorska, Daria Łuczakowska (AZS UE Wrocław) – awans bez gry.
II runda: Sikorska, Łuczakowska – Dong, Stefańska 3:2 (8:11, 11:8, 3:11, 11:9, 12:10)
Ćwierćfinał: Sikorska, Łuczakowska – Magdalena Górowska, Aneta Olendzka 2:3 (6:11, 8:11, 11:6, 19:17, 10:12)

▲ **Debel mężczyzn**

I runda: Zdzienicki, Bogusław Koszyk (Odra Głoska) – Piotr Kołaciński, Artur Daniel (Dekorglass Działdowo) 0:3 (5:11, 7:11, 9:11)

▲ **Mikst**

I runda: wszyscy awans be z gry
II runda: Dong, Karol Szarmach (Ostródzianka Ostróda) – Klaudia Kusińska (GLKS Nadarzyn), Konrad Kulpa (Energa Manekin Toruń) 2:3 (5:11, 11:4, 8:11, 11:9, 11:13); Sikorska, Paweł Fertikowski (Bogoria Grodzisk Mazowiecki) – Dziadkowiec, Zdzienicki 3:0 (11:8, 11:8, 13:11).
III runda: Sikorska, Fertikowski – Roksana Załomska (Stella Gniezno), Piotr Chmiel (3:1 (11:3, 11:9, 14:16, 11:14)
Ćwierćfinał: Sikorska, Fertikowski – Marta Gołota (niestowarzyszona), Jakub Dyjas (Energa Manekin) 1:3 (9:11, 4:11, 11:7, 6:11).

(milk)

Siatkówka >>

Muszyna z pucharem!

Siatkarki Banku BPS Fakro Muszyna jako pierwszy w historii żeński zespół z Polski triumfowała w klubowych rozgrywkach europejskich. Podobnie jak we własnej hali w Turcji pokonały faworyzowaną ekipę Fenerbahce 3:2 (25:18, 19:25, 25:15, 22:25, 15:11) w rewanżowym meczu finału Pucharu CEV.

Na spotkanie w Stambule przyszło ok. 7 tysięcy kibiców, którzy głośno dopingowali turecką ekipę. Jednak nie zdeprymowało to Polek, tak jak niektóre kontrowersyjne decyzje arbitrów. „Mineralne" dały koncert gry w tie-breaku. Przed zmianą stron prowadziły już 8:3. Ostatni punkt zdobyła Sanja Popovic.

– Pojawiło się dużo ludzi, a część z nich można było kojarzyć bardziej z trybunami piłkarskimi. Co do sędziów, na wyjazdach trzeba się liczyć z tym, iż mogą odebrać nam kilka punktów. W sobotę i tak nie było bardzo drażliwych sytuacji. Może poza błędem ustawienia Fenerbahce, który puścili – mówi drugi trener Muszynianki Ryszard Litwin. **(PAP, milk)**

Badminton >>

Lepiej być nie mogło

Robert Mateusiak i Nadia Zięba zdobyli brązowy medal otwartych mistrzostw Niemiec. W trwającym godzinę półfinale turnieju Gold Grand Prix z pulą nagród 120 tys. dolarów para mieszana Hubala Białystok uległa 15:21, 21:18, 18:21 koreańskiemu duetowi Baek Choel Shin i Ye Na Jang, późniejszym triumfatorom.

Pozostał niedosyt, bo rozstawieni w Mulheim an der Ruhr z dwójką Polacy mogli wejść do finału i w meczu o złoto ograć niżej notowanych, doskonale im znanych Duńczyków Andersa Kristiansena i Julię Houmann. W rozstrzygającym secie boju z Koreańczykami zawodnicy Hubala zaprezentowali huśtawkę formy. Przegrywali już 6:13, by zdobyć kolejnych dziewięć lotek. Prowadzili jeszcze 18:16 i już całkowicie oddali głos Azjatom, którzy skończyli mecz pięciopunktową serią.

– Szkoda, bo mógł być finał, ale specjalnie nie rozpaczamy – mówi Mateusiak. – Zawody w Niemczech były dla nas przetarciem przed rozpoczynającym się już we wtorek turniejem All England Super Series Premier, gdzie do zdobycia jest mnóstwo punktów rankingowych i spora część z wynoszącej 400 tys. dolarów puli nagród, i takimi były aż do przesady. Przetarliśmy się dosłownie do bólu – przekonuje.

Do German Open nasz mikst przystąpił po ciężkich treningach. Bez problemów przebrnął tylko pierwszą rundę, w której gładko ograł Holendrów. Schody zaczęły się już w starciu przeciwko parze z Hongkongu, a morderczą walkę Polacy musieli stoczyć w ćwierćfinałowym, wygranym 21:14, 18:21, 21:19 meczu z japońskim duetem Kenichi Hayakawa i Misaki Matsutomo.

– Byliśmy zmęczeni i wolni – opowiada Mateusiak. – Świeżość gry mamy odzyskać w Birmingham. **(ab)**

Siatkówka >> Ślepsk pokonał 3:1 Cuprum Lubin i jest w czołowej ósemce

Wróciły nadzieje na grę w play-off

Suwalczanie pokazali charakter, ale sobie i kibicom zafundowali zbyt wielką dawkę emocji.

Wojciech Drażba
sport@wspolczesna.pl

Niezwykle zacięty, wyrównany mecz z silnym Cuprum Lubin powinien trwać pół godziny krócej. Niesieni dopingiem kompletu publiczności biało-niebiescy prowadzili 2:0 w setach i 22:17 w trzeciej partii. Zupełnie jednak stanęli, stracili osiem punktów z rzędu i musieli kontynuować walkę.

– Taki zastój, kiedy nie możemy sobie poradzić z zagrywką typu flot, przydarza się nam nie po raz pierwszy – narzeka Wojciech Winnik, kapitan Ślepska. – Musimy znaleźć jakieś rozwiązania przed występami w play-off, bo mam nadzieję, że do nich się zakwalifikujemy – dodaje.

Suwalczanie musieli wygrać z Lubinem za trzy punkty i cel osiągnęli. Z dziewiątego, dzięki porażkom Kęczanina Kęty i Stali Nysa, przesunęli się na siódme miejsce i deklarują, że zrobią wszystko, żeby pozycję w czołowej ósemce utrzymać w dwóch pozostałych do zakończenia fazy zasadniczej meczach w Będzinie i u siebie z Pekpolem Ostrołęka.

– Najważniejsze, że nareszcie wytrzymaliśmy psychicznie końcówki trzech setów i sięgnęliśmy po całą pulę – uważa Tomasz Wasilkowski, trener Ślepska. – To mocno podbuduje mój młody zespół.


Fot. W. Drażba

W meczu z Cuprum blok Ślepska funkcjonował niemal bez zarzutu. Najwięcej punktów dla biało-niebieskich silnymi atakami zdobył Wojciech Winnik (z nr. 15)

Szkoleniowiec cieszy się, że po jesiennej porażce 2:3 w Lubinie, udanie rozpracował aspirujący do awansu do ekstraklasy zespół rywala. Biało-niebiescy wyłączyli z gry atakujących Cuprum Damiana Dykasa i Macieja Kordysza. Mało mylili się na zagrywce, a wręcz kapitalnie, dzięki Jakubowi Peszce, Mariuszowi Schamlewskiemu i Kamilowi Skrzypkowskiemu punktowali blokiem. Ograni w PlusLidze Michał Żuk i Daniel Wilk nie mieli przy siatce nic do powiedzenia. W ataku nie do zatrzymania był wybrany najlepszym zawodnikiem meczu Winnik, któremu w tym elemencie dzielnie sekundowali Adrian Buchowski i wracający do formy po ciężkiej kontuzji Łukasz Rudzewicz.

– Dla mnie cichym bohaterem był Mateusz Leszczawski – przekonuje Wasilkowski. – Nasz rozgrywający nie ma zmiennika, a przez cały czas imponował wyborem najtrafniejszych rozwiązań – kończy trener Ślepska.

▲ **Ślepsk Suwałki – Cuprum Mundo Lubin 3:1 (27:25, 26:24, 22:25, 25:22).**
Ślepsk: Schamlewski, Leszczawski, Rudzewicz, Buchowski, Peszko, Winnik, Dembiec (libero) oraz Sobański, Skrzypkowski, Ratajczak.

I liga siatkarzy

▲ **Pozostałe wyniki 20. kolejki:** Energetyk Jaworzno – AZS UAM Poznań 2:3 (22:25, 25:20, 25:16, 25:27, 14:16), BBTS Bielsko-Biała – Pekpol Ostrołęka 1:3 (25:20, 21:25, 22:25, 19:25), Jadar Siedlce – MKS Będzin 1:3 (25:19, 21:25, 18:25, 23:25), Camper Wyszków – Stal Nysa 3:1 (25:22, 25:23, 27:29, 25:14), Czarni Radom – Kęczanin Kęty 3:1 (25:18, 25:23, 24:26, 25:20).

Tabela

1. Czarni	20 45	50:23
2. Pekpol	20 39	49:33
3. BBTS B.-Biała	20 38	48:32
4. Cuprum	20 35	48:38
5. Camper	20 35	45:39
6. MKS Będzin	20 34	44:38
7. Ślepsk	**20 29**	**39:38**
8. Stal AZS	20 29	40:42
9. Kęczanin	20 28	39:43
10. KPS Jadar	20 25	35:44
11. AZS Poznań	20 14	27:53
12. Energetyk	20 9	14:55

Badminton >> SKB Litpol-Malow i Hubal Białystok zagrają w finale ekstraklasy

Do walki o złoto doszli spacerkiem

Losy drużynowego mistrzostwa Polski rozstrzygną między sobą kluby z naszego województwa. W zaplanowanym na 4 maja finale ekstraklasy SKB Litpol-Malow Suwałki o swój 13. już tytuł powalczy z białostockim Hubalem, który w tym roku chce wreszcie zdobyć złoty medal.

Obie ekipy od początku były zdecydowanymi faworytami rozgrywek. Na pierwszych dwóch miejscach zakończyły fazę zasadniczą, a w ten weekend bez najmniejszych kłopotów, w dwóch zwycięskich meczach przeszły przez półfinały play-off. Suwalczanie po 5:1 pokonali AZS UWM Olsztyn, a Hubal dwukrotnie 6:0 rozgromił AZS AGH Kraków.

Przeciwnicy przewidzieli swoje klęski. Zrezygnowali z rozgrywania pierwszych spotkań u siebie, sami zaproponowali grę na kortach faworytów.

Suwalczanie zmobilizowali niemal najmocniejszy skład, z olimpijczykami Michałem Łogoszem, Adamem Cwaliną i Kamilą Augustyn oraz reprezentantem kraju Łukaszem Moreniem i doświadczoną, sprowadzoną przed sezonem z LUKS Badminton Choroszcz specjalistka od gier podwójnych Moniką Bieńkowską. W bojach z udziałem tych zawodników nie stracili ani jednego seta. W deblu i mikście brylował Łogosz, dla którego był to pierwszy występ po półrocznej przerwie, spowodowanej zerwaniem ścięgna Achillesa podczas igrzysk w Londynie.

– Powoli wracam do formy i jestem przekonany, że do majowego finału przeciwko Hubalowi będę już optymalnie przygotowany – mówi najbardziej utytułowany badmintonista SKB.

Trochę emocji dostarczyli młodzi suwalscy singliści. Trenujący wraz z kadrowiczami w warszawskim ośrodku Maciej Poulakowski spinał się nerwowo przed własną publicznością i dopiero w trzysetowych pojedynkach udowadniał wyższość nad Piotrem Kowenickim. Juniorka Maria Taraszkiewicz, mimo starań, nie sprostała wychowance suwalskiego klubu Anecie Walentukanis.

– W grze pojedynczej kobiet mogła wystąpić Augustyn, ale chciałem, by wracająca po kontuzji Taraszkiewicz nabierała doświadczenia – mówi Jacek Niedźwiedzki, trener SKB. – Na finałowy mecz z Hubalem przyjedzie już silna Ukrainka Anna Kobcewa – dodaje.


A. Zgiet

Singlista Hubala Mateusz Dubowski dwukrotnie pokonał najgroźniejszego w AZS Dariusza Janika

Stoczone jeden po drugim mecze w Białymstoku nie miały żadnej historii. Podobnie jak w fazie zasadniczej, Hubal rozbił borykających się z finansowymi problemami, grających rezerwowym składem krakowian do zera. – Jedynym wśród akademików doświadczonym graczem był Dariusz Janik, ale i on w pojedynkach z Mateuszem Dubowskim zdołał urwać tylko jednego seta – mówi Waldemar Grzegorzewski, trener Hubala.

Wyniki półfinałów play-off ekstraklasy
▲ **SKB Litpol-Malow Suwałki – AZS UWM Olsztyn 5:1 i 5:1**
Maciej Poulakowski - Piotr Kowenicki 18:21, 21:14, 21:11 i 15:21, 21:13, 21:15; Maria Taraszkiewicz - Aneta Walentukanis 9:21, 8:21 i 21:17, 14:21, 11:21; Adam Cwalina, Michał Łogosz - Lech Dryżałowski, Tomasz Kozłowski 21:7, 21:8 i 21:16, 21:7; Kamila Augustyn, Monika Bieńkowska - Magdalena Jaworek, Walentukanis 21:13, 21:14 i 21:12, 21:8; Cwalina, Augustyn - Kowenicki, Jaworek 21:6, 21:12 i Łogosz, Augustyn - Kowenicki, Jaworek 21:5, 21:5; Łukasz Moreń - Dryżałowski 21:8, 21:11 i 21:4, 21:17.
▲ **Hubal Białystok – AZS AGH Kraków 6:0 i 6:0**
Mateusz Dubowski - Dariusz Janik 21:14, 21:19 i 21:8, 19:21, 21:10; Anna Narel - Marta Pękala 21:3, 21:3 i Narel - Patrycja Szerszeń 21:3, 21:5; Dubowski, Adrian Dziółko - Mariusz Kabat, Marcin Kalitka 21:17, 21:12 i Dziółko, Michał Rogalski - Kabat, Kalitka 21:10, 21:12; Ewa Piotrowska, Edyta Tarasewicz - Pękala, Szerszeń 21:8, 21:8 i 21:11, 21:7; Dziółko, Alesja Zajcewa - Kabat, Szerszeń 21:3, 21:8 i Dziółko, Zajcewa - Kalitka, Pękala 21:11, 21:7; Rogalski - Kalitka 21:16, 21:7 i Rogalski - Kabat 21:5, 21:7.

(ab)

Piłka ręczna >> II liga mężczyzn

10 goli różnicy

Wygraną zanotowali drugoligowi szczypiorniści MOKS Słoneczny Stok Białystok. Podopieczni Andrzeja Nocnego pokonali u siebie Anilanę Łódź 31:21.

– W przeciwieństwie do ostatniej kolejki, w miarę poprawnie funkcjonowała obrona, dobrą dyspozycję zaprezentowali bramkarze a mecz życia rozegrał Michał Dziemiach zdobywając 11 bramek z czystej gry – relacjonuje opiekun MOKS.


A. Zgiet

MOKS (żółta koszulka) zanotował zwycięstwo

▲ **MOKS Słoneczny Stok Białystok – Anilana Łódź 31:21 (16:13). MOKS:** Szczerbacz, Maksimowicz – Borsuk - 3, Szwech - 1, Olech - 1, Kraszewski - 6, Dziemiach - 11, Czekotowski - 3, Jadczak - 4, Kopczewski, Stec, Jaskurzyński - 1, Ferkaluk - 1.
▲ **Pozostałe wyniki 19. kolejki:** AZS UMCS Lublin – Orlen Wisła II Płock 30:29, ChKS Łódź – Pabiks Pabianice 25:31, Prus Siedlce – MKS Wieluń 26:27, Mazur Sierpc – Warszawianka Warszawa 15:25, Trójka Ostrołęka – Włókniarz Konstantynów Łódzki 29:31.

1. Warszawianka	18	31 518:404
2. AZS Lublin	17	31 518:425
3. Wisła II	18	28 522:437
4. Włókniarz	17	20 483:455
5. ChKS	18	20 516:497
6. Mazur	17	20 437:431
7. Wieluń	18	19 483:469
8. AZS UW II	17	18 452:436
9. Trójka	17	10 479:511
10. Anilana	18	10 490:553
11. MOKS	**18**	**9 462:569**
12. Prus	17	6 490:580
13. Pabiks	18	6 424:518

▲ **Program 20. kolejki (16 marca):** Pabiks – Trójka, Włókniarz – Mazur, Warszawianka – AZS UMCS, Wisła II – Prus, Wieluń – AZS UW II, Anilana – ChKS. Pauzuje: MOKS.

(ted)

Piłka nożna >> Porażka ŁKS 1926 Łomża

Nie grali tego, co sobie zakładali


P. Lisiecki

Piłkarze z Łomży (na zdj. Bartosz Stachelski) w meczu z Płomieniem nie zrealizowali założeń trenerów.

Trzy bramki zobaczyli kibice podczas sparingu ŁKS 1926 Łomża z Płomieniem Ełk. Dwie z nich zdobyli podopieczni Przemysława Kołłątaja i to Płomień mógł cieszyć się z wygranej.

– Wydaje mi się, że byliśmy lepsi o tę jedną bramkę – ocenił mecz Kołłątaj.

Od pierwszych sekund kibice obejrzeli ciekawe widowisko, w którym groźniejsi byli goście. Rafał Niedźwiecki trafił w słupek, a w 24 min. po jego strzale zmierzającą do siatki piłkę ręką wybił Robert Cychol. Podyktowaną przez sędziego „jedenastkę" na bramkę zamienił Łukasz Kuśnierz. Przyjezdni z prowadzenia cieszył się tylko 10 min. W polu karnym powalony został Marcin Tadaj, a rzut karny wykorzystał Albert Rydzewski.

Druga połowa to prawdziwy koncert niewykorzystanych okazji. W drużynie z Ełku szanse mieli Kuśnierz, Grzegorz Komorowski i Michał Twardowski. Z kolei w obozie ŁKS swoje okazje zmarnowali Bartosz Stachelski, Przemysław Olesiński i Jakub Ambrożewicz. Losy meczu w 78 min. rozstrzygnął Kuśnierz, który strzałem w długi róg pokonał Krzysztofa Myślińskiego.

– Jest dużo mankamentów w naszej grze – nie ukrywa drugi trener ŁKS Marcin Mroczkowski. – Nie realizowaliśmy do końca tego co sobie zakładaliśmy, gdyż po odzyskaniu piłki praktycznie natychmiast ją traciliśmy. **(lis)**

▲ **ŁKS 1926 Łomża – Płomień Ełk 1:2 (1:1)**
Bramki: 0:1 – Kuśnież 24 karny, 1:1 – Rydzewski 34 karny, 1:2 – Kuśnież 78
ŁKS: Rakowiecki – Tadaj, Tarnowski, Malinowski, Cychol – Olesiński, Rydzewski, Bernatowicz, Ambrożewicz – Laskowski, Mleczek
Zagrali także: Myśliński, Solecki, Kiełczewski, Stachelski, Konopka

Piłka nożna >> Pewna wygrana Olimpii

Strzelają aż miło

Po efektownym zwycięstwie 4:1 z Wigrami Suwałki, w kolejnym sparingu piłkarze Olimpii Zambrów odprawili z kwitkiem Ostrovię Ostrów Mazowiecka. Biało-niebiescy pokonali 4. drużynę grupy północnej mazowieckiej IV ligi 5:2.

Podopieczni Krzysztofa Zalewskiego imponują skutecznością. W ostatnich trzech meczach kontrolnych lider podlasko-warmińsko-mazurskiej III ligi zdobył aż 14 bramek – pięć z Ostrovią, cztery z Wigrami i pięć z Płomieniem Ełk (zwycięstwo 5:2).

– Rzeczywiście skuteczność jest niezła, ale z drugiej strony w każdym meczu tracimy też gole. Tak różowo z naszą formą wcale zatem nie jest – tonuje nastroje Zalewski.

Bohaterami sobotniego spotkania zostali Przemysław Jastrzębski oraz Łukasz Grzybowski. Pierwszy ustrzelił hat-tricka, Grzybowski dorzucił dwa gole. – Jeżeli spojrzymy na same trafienia, to faktycznie można wyróżnić obu tych zawodników. Jednak Przemek miał ponadtygodniową przerwę w treningach spowodowaną kontuzją. Nie znajduje się jeszcze w optymalnej formie, a w sobotę dwie z trzech bramek zdobył dobijając praktycznie uderzenia kolegów – zaznacza opiekun Olimpii.

Gospodarze prezentowali dobry poziom zwłaszcza w pierwszej i na początku drugiej połowy meczu. Po niespełna godzinie gry prowadzili już 5:0. Zanosiło się na wielki pogrom Ostrovii. Pod koniec meczu ambitnie walczący czwartoligowcy odrobili jednak część strat.

– Do przerwy prezentowaliśmy się bardzo przyzwoicie. Po przeprowadzonych zmianach w składzie gra zespołu trochę siadła, co wykorzystali rywale – przyznaje Zalewski.

Olimpię czeka jeszcze kilka pojedynków przez inauguracją wiosennej części sezonu III ligi. W najbliższą sobotę zambrowianie sprawdzą formę w towarzyskiej konfrontacji z Dębem Dąbrowa Białostocka. 16 marca spotkają się w Pucharze Polski z ŁKS-em II Łomża, a potem mają jeszcze w planach sparing z Warmią Grajewo.

(KS)

▲ **Olimpia Zambrów – Ostrovia Ostrów Mazowiecka 5:2 (3:0)**
Bramki: 1:0 – Grzybowski 17, 2:0 – Jastrzębski 18, 3:0 – Grzybowski 33, 4:0 – Jastrzębski 50, 5:0 – Jastrzębski 54, 5:1 – 58, 5:2 – 69.
Olimpia: Konopka – Olszewski (51 Jemielity), Piłatowski, Szóstko (53 Pieńkowski), Szczepanik (46 Wiśniewski) – Hryszko, Zalewski, M. Kuczałek, Jastrzębski – Grzybowski (46 Gołaszewski), Poduch (46 Jakuszewski).

Piłka nożna >> Warmia Grajewo lepsza od Znicza Biała Piska

Na boisku zaczynają myśleć

Przed meczem mówiłem chłopakom, aby na boisku więcej myśleli, niż biegali. I dzisiaj nawet nieźle to wyglądało – podkreślał po wygranym 1:0 sparingu ze Zniczem Biała Piska trener Warmii Grajewo Robert Speichler.

Spotkanie z czwartoligowym Zniczem Warmia rozpoczęła najlepiej jak tylko mogła. Od bramki. W 4 min. po rzucie rożnym Marcin Baczewski precyzyjnym strzałem głową pokonał Przemysława Masłowskiego. W kolejnych minutach obydwa zespoły miały szanse do zdobycia bramki, ale zawodziła skuteczność. Po stronie „Wilków" dogodnych okazji nie wykorzystali Tomasz Lewosz, Piotr Chyliński, Rafał Kozikowski i Tomasz Polkowski. Natomiast goście na początku drugiej połowy zdołali pokonać Krzysztofa Gieniusza, ale w tej sytuacji Łukasz Świderski sfaulował obrońcę Warmii.

W meczu ze Zniczem kontuzji nabawił się Łukasz Domurat. **(lis)**

▲ **Warmia Grajewo – Znicz Biała Piska 1:0 (1:0) Bramka:** 1:0 – Baczewski 4
Warmia: Boufał – Randzio, Domurat, Arciszewski, Sypytkowski – Chyliński, Tuzinowski, Speichler, Kozikowski, Lewosz – Baczewski
Zagrali także: Gieniusz, Kowalko, Mikucki, Koszczuk, Jamiński, Kosiński, Grochowski, Polkowski


P. Lisiecki

Piotr Chyliński strzela na bramkę Znicza

Inne sparingi

▲ **Dąb Dąbrowa Białostocka – Tur Bielsk Podlaski 3:0 (2:0)**
Bramki: 1:0 - Łabieniec 27, 2:0 - Konon 36-karny, 3:0 - Kossyk 84.
Dąb: Nowajczyk – Sujeta, Chańko, Łabieniec, Biernacki, Toczydłowski, Markiewicz, Citko, Orpik, Piotr Bondziul, Konon. Na zmiany wchodzili: Paweł Bondziul, Łapiński, Sołowiej, Korotkiewicz, Budnik.
Tur: Sosnowski – K. Kulikowski, Marcinkiewicz, Naliwajko, Gudewicz, Car, Lewczuk, Żero, Kesler, Karwacki, Murawski. Na zmiany wchodzili: M. Jakubowski, R. Kulikowski, Wierbicki, Tkaczuk, Pieczywek.

▲ **Wissa Szczuczyn – Korona HiD Ostrołęka 5:1 (2:1)**
Bramki dla Wissy: Łapiński-2, Dworzanczyk, Popławski, Zambrowski. **(milk)**

reklama

kurier Poranny poleca

Najtańszy metr w mieście

ul. Kujawska, osiedle Skorupy!



Prawdziwa okazja! Nie zwlekaj. Zadzwoń pod numer: 695 308 983
lub pisz na adres: wioleta.wilinska@mediaregionalne.pl

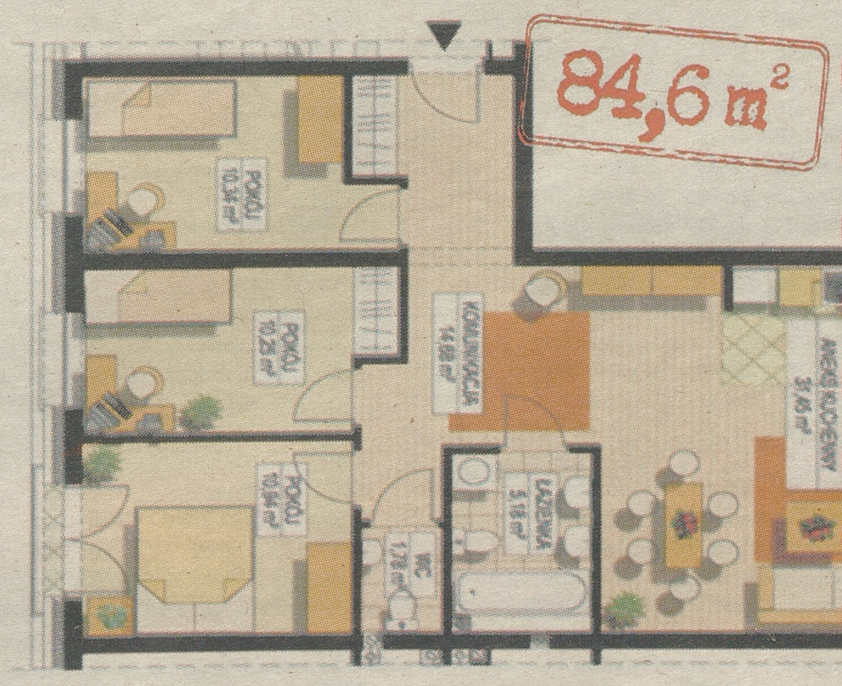

- stan deweloperski
- 4 pokoje
- duży taras
- salon otwarty na kuchnię
- 2 łazienki
- własny garaż 17 mkw. - 20 000 zł
- czynsz 350zł
- parter

Patron medialny: regiodom.pl

Znów lepsza Bjoergen

BIEGI NARCIARSKIE Justyna Kowalczyk była faworytką biegu na 30 km, ale dała się wyprzedzić Norweżce i musiała zadowolić się srebrnym medalem.

Justyna Kowalczyk z mistrzostw świata w Val di Fiemme nie wraca z niczym, ale na pewno i ona czuje niedosyt, bo znów musiała uznać wyższość swojej największej konkurentki Norweżki Marit Bjoergen. W biegu na 30 km techniką klasyczną Justynę wyprzedziła już na finiszu. Trzecia była inna Norweżka Therese Johaug.

DWIE NORWEŻKI I POLKA

Dwie Norweżki i Polka całkowicie zdominowały rywalizację w narciarskim maratonie. Na pierwszych punktach pomiaru czasu za ich plecami utrzymywała się jeszcze spora grupa zawodniczek, ale z każdym kilometrem stawka topniała.

Kilkaset metrów przed metą na ostatnim podbiegu zaczęła słabnąć Johaug. Podobnie jak na igrzyskach w Vancouver, o złoty medal stoczyły pojedynek sprinterski Kowalczyk i Bjoergen. Tym razem wyraźnie szybsza okazała się Norweżka, wyprzedzając Polkę o kilkanaście metrów.

- Pięć, sześć kilometrów przed metą wiedziałam, że jeśli na finisz dotrzemy razem, to będzie ciężko. Starałam się je zgubić. Odniosłam tylko połowiczny sukces, bo Bjoergen się utrzymała - oceniła na mecie Kowalczyk.

CZTERY RAZY BJOERGEN

Bjoergen, która w tym sezonie miała zdrowotne problemy, wywalczyła w Val di Fiemme cztery złote medale po zwycięstwach w sprincie, biegu łączonym, sztafecie i na 30 km. Jej dorobek uzupełnia srebro na 10 km (wygrała Johaug). Taki sam dorobek uzyskała przed dwoma laty w Oslo. Kowalczyk zakończyła start w Val di Fiemme z jednym srebrnym medalem.

- Wielkie oklaski za mistrzostwa może mi się nie należą, ale z dzisiejszego biegu mogę być zadowolona. Jestem jedyną zawodniczką, która na wszystkich dużych imprezach w ostatnich czterech latach stała na podium. Jasne, że chciałam wygrać, ale taki jest sport - podkreśliła narciarka z Kasiny Wielkiej.

Wyniki biegu na 30 km techniką klasyczną: 1. Marit Bjoergen (Norwegia) - 1:27.19,9; 2. Justyna Kowalczyk (Polska) - strata 3,7 s; 3. Therese Johaug (Norwegia) - 8,7; 4. Heidi Weng (Norwegia) - 1.38,3; 5. Nicole Fessel (Niemcy) - 1.49,0; 6. Anna Haag (Szwecja) - 2.05,7; 23. Kornelia Kubińska (Polska) - 7.30,5.

Sławomir Stachura, /PAP/



Justyna Kowalczyk na pewno czuje niedosyt, bo była faworytką biegu na 30 km techniką klasyczną.

Fot. PAP

Historyczny brąz drużyny!

SKOKI NARCIARSKIE Polska w dziwnych trochę okolicznościach zdobyła w Predazzo brązowy medal w drużynowym konkursie skoków narciarskich w mistrzostwach świata. Sędziowie pół godziny po zawodach zdecydowali o przesunięciu Norwegów z drugiej na czwartą pozycję z powodu błędnie policzonej noty. Polski zespół na podium MŚ stanął po raz pierwszy w historii. Wygrali Austriacy przed Niemcami.

Tak kuriozalnej pomyłki jury w kronikach mistrzostw świata wcześniej nie zanotowano. Okazało się, że źle została naliczona nota Andersa Bardala w pierwszej serii - przyznano mu punkty za skok z rozbiegu obniżonego o dwie pozycje, podczas gdy skakał z tej samej belki, co rywale. Po weryfikacji rezultatów Polska awansowała na trzecie miejsce, a Niemcy, lepsi od nas ledwie o 0,8 pkt, na drugie. Norwegia spadła na czwarte.

- Jestem pewny, że mamy najmocniejszą drużynę w historii, a patrząc na to w jakiej chłopaki są formie, to na pewno będą się liczyli w walce o podium - mówił przed konkursem nasz były znakomity skoczek Adam Małysz. I nie pomylił się. Polacy skakali w składzie: Maciej Kot, Piotr Żyła, Dawid Kubacki, Kamil Stoch.

Wyniki konkursu drużynowego na dużej skoczni: 1. Austria - 1135,9 pkt; 2. Niemcy - 1121,8; 3. Polska - 1121,0; 4. Norwegia - 1117,3; 5. Japonia - 1099,1; 6. Słowenia - 1046,4.

/SAW/, /PAP/



Kamil Stoch (z lewej) i Piotr Żyła cieszą się ze zdobycia brązowego medalu w drużynie.

Fot. Grzegorz Momot/PAP

Krychowiak załatwił lidera Francji. Lewandowski wrócił i strzelił w Niemczech dwa gole dla Borussii

PIŁKA NOŻNA. Bardzo ważne bramki zdobywali w ten weekend Robert Lewandowski i Grzegorz Krychowiak.

Lewandowski, który po pauzie za czerwoną kartkę wystąpił w Bundeslidze po raz pierwszy od trzech tygodni, strzelił dwa gole dla Borussii Dortmund w meczu ekstraklasy przeciwko Hannoverowi 96. Drużyna gospodarzy, w której od pierwszej minuty zagrał także Jakub Błaszczykowski, wygrała 3:1. "Lewy" po czerwonej kartce z Hamburger SV (1:4) miał pauzować także w tym spotkaniu, ale Trybunał Niemieckiej Federacji Piłkarskiej skrócił karę do dwóch kolejek. I powrót okazał się bardzo udany, gdyż nasz reprezentant wbił rywalom dwa ważne gole.

Świetną robotę we Francji zrobił 23-letni Grzegorz Krychowiak. Polski pomocnik zdobył bramkę dla Stade Reims, a jego zespół sprawił niespodziankę i pokonał lidera - Paris Saint Germain 1:0. To drugi ligowy gol reprezentanta Polski w tym sezonie.

W Hiszpanii Real Madryt po raz drugi w tym tygodniu pokonał Barcelonę. Po wyeliminowaniu we wtorek Katalończyków w półfinale Pucharu Hiszpanii, w sobotę mistrzowie kraju wygrali u siebie w 26. kolejce z liderem 2:1.

W tabelach - kolor czerwony - spadek, kolor żółty - baraże.

/SAW/, /PAP/

Niemcy

24. kolejka. **Bayer Leverkusen - VfB Stuttgart 2:1** (Kiessling 82 z karnego, Bender 86 - Ibisevic 12 z karnego), **Borussia Dortmund - Hannover 96** 3:1 (Lewandowski 8 i 21, Schieber 72 - Abdellaoue 40), **Werder Brema - FC Augsburg 0:1** (Werner 29), **Hamburger SV - Greuther Fuerth 1:1** (Beister 21 - Djurdjic 14), **VfL Wolfsburg - Schalke 04 1:4** (Olic 50 - Draxler 33 i 63, Farfan 79, Huntelaar 86), **Nuernberg - Freiburg 1:1** (Simons 33 z karnego - Schmid 83), **Eintracht Frankfurt - Borussia Moenchengladbach 0:1** (de Jong 22), **Hoffenheim - Bayern Monachium 0:1** (Gomez 38), **Fortuna Duesseldorf - FSV Mainz 1:1** (Svensson 6 samob. - Klasnic 41).

1. Bayern	24	63	64-8
2. Borussia D.	24	46	54-28
3. Bayer	24	45	45-31
4. Eintracht	24	38	38-35
5. Freiburg	24	36	30-23
6. Schalke 04	24	36	41-39
7. Hamburger SV	24	35	29-33
8. FSV Mainz	24	34	32-29
9. Borussia M.	24	34	33-34
10. Hannover 96	24	33	47-45
11. VfB Stuttgart	24	29	26-42
12. Fortuna	24	28	29-32
13. FC Nuernberg	24	28	24-31
14. Werder Brema	24	28	39-48
15. VfL Wolfsburg	24	27	24-37
16. FC Augsburg	24	21	21-36
17. Hoffenheim	24	16	27-49
18. Greuther	24	14	14-37

Najlepsi strzelcy: 16 - Kiessling (Bayer), Lewandowski (Borussia D), 15 - Mandzukic (Bayern), 12 - Meier (Eintracht), Szalai (Mainz), 11 - Mueller (Bayern), Petersen (Werder), Reus (Borussia D.), Ibisevic (Stuttgart).

/SAW/

Anglia

28. kolejka. **Wigan Athletic - Liverpool 0:4** (Downing 2, Suarez 18, 34 i 49), **Manchester United - Norwich City 4:0** (Kagawa 45+1, 76 i 87, Rooney 90), **Everton - Reading 3:1** (Fellaini 42, Pienaar 59, Mirallas 66 - Robson-Kanu 84), **Southampton - Queens Park Rangers 1:2** (Ramirez 45+1 - Remy 15, Bothroyd 77), **Stoke City - West Ham United 0:1** (Collison 45+4), **Sunderland - Fulham 2:2** (Gardner 37 z karnego, Sessegnon 70 - Berbatow 16 z karnego, Riether 34), **Swansea City - Newcastle United 1:0** (Moore 85), **Chelsea - West Bromwich Albion 1:0** (Demba Ba 28), **Tottenham Hotspur - Arsenal 2:1** (Bale 37, Lennon 39 - Mertesacker 51), **Aston Villa - Manchester City** - mecz dzisiaj.

1. Manchester U.	28	71	68-31
2. Manchester C.	27	56	50-24
3. Tottenham	28	54	49-33
4. Chelsea	28	52	56-30
5. Arsenal	28	47	53-32
6. Everton	28	45	44-35
7. Liverpool	28	42	53-34
8. Swansea	28	40	39-34
9. West Bromwich	28	40	38-37
10. Fulham	28	33	39-44
11. Stoke City	28	33	26-33
12. West Ham	28	33	32-41
13. Norwich	28	32	27-45
14. Sunderland	28	30	31-38
15. Newcastle	28	30	38-49
16. Southampton	28	27	39-51
17. Wigan	28	24	33-55
18. Aston Villa	27	24	26-52
19. Reading	28	23	34-54
20. Queens PR	28	20	21-44

Najlepsi strzelcy: 21 - Suarez (Liverpool), 19 - van Persie (Manchester U.).

/SAW/

Francja

27. kolejka. **Stade Reims - Paris St Germain 1:0** (Krychowiak 64), **Bastia - Ajaccio 1:0** (Maoulida 47), **St. Etienne - Nice 4:0** (Aubameyang 7 z karnego, Brandao 60 i 74, Mollo 70), **Toulouse - Evian Thonon 0:0**, **Sochaux - AS Nancy 1:2** (Privat 90+4 - Moukandjo Bile 7 z karnego, Zitte 40), **FC Lorient - Valenciennes 1:1** (Monnet-Paquet 4 - Danic 80 z karnego), **Montpellier HSC - Stade Rennes 2:0** (Hilton 75, Camara 86), **Brest - Olympique Lyon 1:1** (Chafni 8 - Makonda 53 samob.), **Olympique Marsylia - Troyes AC 2:1** (Koulou 81, Gignac 82 - Santos 70), **Lille - Girondins Bordeaux** - wynik jutro.

1. Paris SG	27	54	49-17
2. Lyon	27	52	47-26
3. Marsylia	27	49	34-32
4. St Etienne	27	47	44-19
5. Nice	27	45	39-32
6. Montpellier	27	44	43-32
7. Rennes	27	41	39-36
8. Lille	26	40	35-26
9. FC Lorient	27	40	43-43
10. Bordeaux	26	38	26-22
11. Valenciennes	27	35	35-37
12. Toulouse	27	34	32-32
13. Bastia	27	30	30-51
14. Ajaccio	27	29	29-37
15. Brest	27	29	28-7
16. Reims	27	27	23-31
17. Sochaux	27	27	28-40
18. Evian	27	24	25-39
19. AS Nancy	27	21	24-45
20. Troyes	27	20	29-48

Najlepsi strzelcy: 22 - Ibrahimovic (Paris SG), 15 - Aubameyang (St Etienne), 12 - Cvitanich (Nice), Gomis (Lyon), 11 - Aliadiere (Lorient).

/SAW/

Włochy

27. kolejka. **SSC Napoli - Juventus Turyn 1:1** (Inler 43 - Chiellini 10), **AC Milan - Lazio Rzym 3:0** (Pazzini 40, 60, Boateng 44), **FC Torino - US Palermo 0:0**, **Sampdoria Genua - FC Parma 1:0** (Icardi 58), **AC Siena - Atalanta Bergamo 0:2** (Bonaventura 3, 68), **Catania Calcio - Inter Mediolan 2:3** (Bergessio 7, Marchese 19 - Alvarez 52, Palacio 70, 90), **Fiorentina Florencja - Chievo Werona 2:1** (Pasqual 4, Larrondo 78 - Cofie 38), **Bologna FC - Cagliari Calcio 3:0** (Taider 5, Diamanti 18, Pasquato 90), **Pescara Calcio - Udinese Udine 0:1** (Di Natale 8), **AS Roma - FC Genoa 1893** - wynik jutro.

1. Juventus	27	59	54-18
2. Napoli	27	53	47-22
3. Milan	27	48	48-32
4. Inter	27	47	44-36
5. Lazio	27	47	37-32
6. Fiorentina	27	45	48-33
7. Catania	27	42	36-34
8. Roma	26	40	54-47
9. Udinese	27	40	36-34
10. Sampdoria	27	35	34-30
11. Bologna	27	32	38-36
12. Torino	27	32	32-32
13. Parma	27	32	32-36
14. Cagliari	27	31	32-47
15. Atalanta	27	30	26-38
16. Chievo	27	29	27-44
17. Genoa	26	26	26-37
18. Siena	27	21	27-39
19. Palermo	27	21	22-39
20. Pescara	27	21	20-54

Najlepsi strzelcy: 18 - Cavani (Napoli), 16 - El Shaarawy (Milan), 15 - Di Natale (Udinese), 12 - Jovetic (Fiorentina), Pazzini (Milan).

/ARKA/

Hiszpania

26. kolejka. **Getafe CF - Real Saragossa 2:0** (Colunga 21, Escudero 61), **Real Madryt - FC Barcelona 2:1** (Benzema 6, Ramos 82 - Messi 18), **Deportivo La Coruna - Rayo Vallecano Madryt 0:0**, **Osasuna Pampeluna - Athletic Bilbao 0:1** (Susaeta 63), **Valencia CF - Levante Walencja 2:2** (Jonas 27, Soldado 45 - Iborra 16, Barkero 89), **Granada CF - Real Mallorca 1:2** (Nolito 9 - Alfaro 13, Hemed 90), **Espanyol Barcelona - Real Valladolid 0:0**, **Malaga CF - Atletico Madryt, Real Sociedad San Sebastian - Real Betis Sewilla** - wyniki jutro, **Sevilla FC - Celta Vigo** - mecz dzisiaj.

1. Barcelona	26	68	83-30
2. Atletico	25	56	48-23
3. Real	26	55	64-24
4. Malaga	25	42	37-24
5. Valencia	26	42	38-39
6. Sociedad	25	40	41-31
7. Betis	25	39	34-35
8. Getafe	26	38	37-44
9. Rayo	26	38	34-43
10. Levante	26	35	32-40
11. Valladolid	26	34	34-33
12. Sevilla	25	32	34-37
13. Espanyol	26	32	31-35
14. Bilbao	26	29	31-50
15. Osasuna	26	28	22-28
16. Granada	26	26	25-38
17. Saragossa	26	25	25-38
18. Celta	25	23	24-32
19. Mallorca	26	21	26-49
20. Deportivo	26	17	29-56

Najlepsi strzelcy: 39 - Messi (Barcelona), 24 - Ronaldo (Real), 21 - Falcao (Atletico), 13 - Soldado (Valencia), 12 - Aduriz (Bilbao), Castro (Betis).

/ARKA/

17. kolejka

- **Lech Poznań – Polonia Warszawa 0:1 (0:1). Bramka:** 0:1 - Piątek 6. **Żółte kartki:** Piątek, Pazio (Polonia). **Sędziował:** Paweł Gil (Lublin). **Widzów:** 16879.
- **Lechia Gdańsk – Pogoń Szczecin 1:1 (1:0). Bramki:** 1:0 - Piotr Brożek 17-karny, 1:1 - Edi Andradina 90+4. **Żółte kartki:** Deleu, Janicki, Wiśniewski (Lechia), Hernani, Noll, Hricko, Rogalski, Frączczak (Pogoń). **Czerwone kartki:** Wiśniewski (73, Lechia), Janicki (90+3, Lechia), Janukiewicz (13, Pogoń). **Sędziował:** Tomasz Wajda (Żywiec). **Widzów:** 12060.
- **Legia Warszawa – PGE GKS Bełchatów 0:0. Żółte kartki:** Ljuboja (Legia), Kosznik, Wilusz, Madej, Sawala, Wacławczyk (PGE GKS). **Sędziował:** Hubert Siejewicz (Białystok). **Widzów:** 17734.
- **Piast Gliwice – KGHM Zagłębie Lubin 1:1 (0:0). Bramki:** 1:0 - Docekal 57, 1:1 - Banaś 90. **Żółte kartki:** Zbozień (Piast), Papadopulos (Zagłębie). **Sędziował:** Tomasz Musiał (Kraków). **Widzów:** 4388.
- **Ruch Chorzów – Widzew Łódź 3:0 (1:0). Bramki:** 1:0 - Jankowski 17, 2:0 - Zieńczuk 52-karny, 3:0 - Panka (90+01). **Żółte kartki:** Baszczyński, Malinowski, Konczkowski (Ruch), Bartoszewicz (Widzew). **Czerwona kartka:** Dragojevic (41, Widzew). **Sędziował:** Paweł Raczkowski (Warszawa). **Widzów:** 6000.
- **Korona Kielce – Śląsk Wrocław 1:1 (0:0). Bramki:** 1:0 - Korzym 66, 1:1 - Ćwielong 82. **Żółta kartka:** Ćwielong (Śląsk). **Sędziował:** Szymon Marciniak (Płock). **Widzów:** 8137.
- **Górnik Zabrze – Jagiellonia Białystok 1:2 (0:2)**

- **Dziś grają: Wisła Kraków – Podbeskidzie Bielsko-Biała.**

1. Legia	17 34	34-17
2. Lech	17 32	24-15
3. Polonia	17 32	29-14
4. Górnik	17 31	25-13
5. Śląsk	17 30	27-22
6. Lechia	17 25	23-20
7. Piast	17 23	22-26
8. Zagłębie	17 22	22-18
9. Jagiellonia	**17 22**	**19-22**
10. Pogoń	17 22	17-20
11. Widzew	17 21	18-24
12. Korona	17 20	16-21
13. Wisła	16 19	14-22
14. Ruch	17 18	16-26
15. Podbeskidzie	16 9	20-29
16. Bełchatów	17 8	10-27

Piłka nożna >> Nieoczekiwane rozstrzygnięcia w T-Mobile Ekstraklasie

Lider tak słaby jak outsider

Miłosz Karbowski, PAP
mkarbowski@wspolczesna.pl

Legia Warszawa jeszcze nie przebudziła się z zimowego snu. Po słabiutkim meczu lider tabeli zremisował u siebie z GKS-em Bełchatów 0:0.

Legioniści, po falstarcie w pierwszej tegorocznej kolejce (2:3 w Kielcach z Koroną), zapowiadali rehabilitację. Jak się okazało, kibice z Łazienkowskiej wciąż muszą poczekać na ligowe zwycięstwo. Podopieczni Jana Urbana mieli dużą przewagę w starciu z zespołem z Bełchatowa, ale stworzyli niewiele sytuacji podbramkowych. Czasami trudno było uwierzyć, że grają lider i outsider tabeli.

– Po meczu łatwo jest wytykać błędy. Najważniejsze jest znaleźć złoty środek w trakcie gry. W sobotę jako cała drużyna zaprezentowaliśmy się słabo. Zagraliśmy bez zęba i pomysłu. To o czym rozmawialiśmy w szatni praktycznie nie zostało zrealizowane – powiedział obrońca Legii Michał Żewłakow.

W podobnych nastrojach byli młodsi zawodnicy. – Nie wiem co się z nami stało. W końcu musimy zacząć wygrywać. Już w następnym meczu będziemy próbowali zmazać tę plamę. Głowa do góry, ponieważ przed nami jeszcze 13 kolejek i musimy dać z siebie jeszcze więcej – zadeklarował Artur Jędrzejczyk.

Zimą Legia pozyskała pięciu zawodników, którzy mieli wzmocnić rywalizację w zespole.


PAP

Legionista Marek Saganowski (z prawej) walczy o piłkę z Patrykiem Rachwałem PGE GKS Bełchatów. Warszawianie nie poradzili sobie z outsiderem ligi.

Tymczasem cała drużyna prezentuje się zdecydowanie poniżej oczekiwań.

– Ciężko cokolwiek powiedzieć po takim meczu. Czuję, że jeszcze dużo brakuje mi do optymalnej formy i podstawowego składu. Przecież zespół z Bełchatowa niczym nas nie zaskoczył – ocenił Tomasz Brzyski, który zimą przeszedł z Polonii Warszawa.

Urban musiał tłumaczyć się z gry podopiecznych:

– Trzeba przeprosić kibiców, bo chyba czuli się jak w kolejce u dentysty. Było dużo indywidualności, a mało gry. Najłatwiej zrzucić winę na zlekceważenie przeciwnika, ale tak nie było. Mamy problem do rozwiązania, bo indywidualności na boisku powodują, że nie ma płynności w grze. Nigdy nie graliśmy tak dużo długich piłek jak w tym meczu. W drugiej połowie mieliśmy zaledwie dwie sytuacje bramkowe. Drużyna wyglądała jakby do południa przebiegła półmaraton. Nie sądzę jednak, aby problemem było przygotowanie fizyczne, ponieważ wyniki badań są bardzo dobre – mówił Urban.

Legia nie wykorzystała w ten sposób piątkowej wpadki Lecha Poznań. „Kolejorz" uległ skazywanej na pożarcie Polonii Warszawa 0:1 po efektownym golu Łukasza Piątka. Dzięki temu „Czarne Koszule" nieoczekiwanie nadal są w ścisłej czołówce tabeli.

Piłka nożna >> W swoim ostatnim sparingu drużyna Młodej Ekstraklasy Jagiellonii Białystok przegrała 1:2 z Wigrami Suwałki

Wszyscy byli zadowoleni z ważnego sprawdzianu formy

Suwalscy drugoligowcy, chociaż wystąpili bez doświadczonych Povilasa Luksysa, Marcina Tarnowskiego i Aleksandara Atanackovicia, dyktowali białostockiej młodzieży warunki gry zwłaszcza w pierwszej połowie. Wigrami dobrze dyrygował były gracz Jagi Patryk Gondek, ale niezłych okazji nie wykorzystał Tomasz Tuttas.

– Przećwiczyliśmy grę w defensywie – przyznaje Samuel Tomar, trener białostoczan. – Moi zawodnicy, jeżeli chcą pukać do ekstraklasy, nie mogą bać się żadnej drużyny na Podlasiu, nawet drugoligowej. Dobrze, że się otrząsnęli, wytrzymali mecz fizycznie i byli bliscy remisu.

Wigry objęły prowadzenie po ładnej akcji Pawła Grudzińskiego i debiutanta, pozyskanego w czwartek z Młodej Legii Warszawa 21-letniego Bartosza Widejki, zakończonej strzałem Gondka.

– Widejko może być cennym nabytkiem – ocenia Dariusz Czykier, drugi trener Wigier. – Szybki lewy obrońca wzmocni rywalizacje o miejsce w składzie, zwłaszcza wśród młodzieżowców – dodaje.

Wkrótce padło wyrównanie. Dwa koszmarne błędy Kamila Wengera, który niefrasobliwie zagrywał do bramkarza, a potem nieudolnie wybijał piłkę, wykorzystał Bartosz Giełażyn.

– Postawa naszych obrońców nieco psuje pozytywny obraz meczu – mówi Dariusz Czykier, drugi trener Wigier. – Dobrze, że udało się nam pokonać ambitnie grających białostoczan.

Zwycięskiego gola dla suwalczan, po wrzutce Widejki i wybiciu piłki przed siebie przez bramkarza Jagi, strzałem lewą nogą zdobył Adam Pomian.

Jagiellonia mogła zremisować, ale Karol Mackiewicz znalazł się na spalonym, a uderzenie 15-letniego Przemysława Mystkowskiego zablokował stoper Wigier. **(ab)**

- **Jagiellonia Białystok (ME) - Wigry Suwałki 1:2 (0:0).**

Bramki: 0:1 – Gondek 68, 1:1 – Giełażyn 70, 1:2 – Pomian 76.

Jagiellonia (ME): Karpieszuk – Waszkiewicz, Łupiński (15 Gajko), Zawadzki, Błoński, Malinowski, Pawlik, Mackiewicz, Kowalewski, Kossyk, Giełażyn. Na zmiany wchodzili: Bukowski, Czaczkowski, Hajto, Mystkowski, Obyrtacz.

Wigry: Salik (80 Sobolewski) – Słowicki (46 Grudziński), Lauryn, Wenger, Widejko, Sołowiej, Gondek, Romachów, Baranowski (46 Pomian), Tuttas (60 Omilianowicz), Makaradze.


Fot. A. Zgiet

Najskuteczniejszy tej zimy napastnik Wigier Tomasz Tuttas (z nr. 9) miał kilka okazji do strzelenia bramki w pierwszej połowie meczu z Młodą Jagiellonią

GAZETA WSPÓŁCZESNA

Wydawca: Media Regionalne Spółka z o.o. 00-838 Warszawa, ul. Prosta 51. **Redakcja:** 15-419, Białystok, ul. św. Mikołaja 1; **Dyrektor Zarządzający Oddziału:** Krzysztof Paliński; **Redaktor Naczelny:** Konrad Kruszewski - tel. 85 748 74 00, fax 85 748 74 01; **Sekretariat Redakcji** - tel. 85 748 74 74; **Dział Sportowy** - tel. 85 748 74 80; **Dział Magazynu** - tel. 85 748 74 58. **Biuro Reklam i Ogłoszeń** - tel. 85 748 96 02; **KRAMIK** - tel. 85 748 74 48; **Przedstawiciele Handlowi** - tel. 85 748 74 41.
ODDZIAŁY REDAKCJI: Bielsk Podlaski tel./fax 85 730 67 86; **SUWAŁKI** ul. Kościuszki 78a lok.4, 16-400, tel./fax 87 566 30 00, 87 566 75 70, biuro ogłoszeń - tel./fax 87 566 57 26; **ŁOMŻA** ul. Długa 6, 18-400, tel. 86 216 78 99, 86 215 10 25, biuro ogłoszeń - tel/fax. 86 216 56 97; **EŁK** ul. Pułaskiego 24, 19-300,tel. 87 621 59 16, 87 621 08 05, fax 87 610 85 05, biuro ogłoszeń - tel. 87 610 85 05.
Druk: Drukarnia w Ignatkach, Ignatki 40/2, 16-001 Kleosin.
Prenumeratę przyjmują „RUCH" SA (Białystok, Ełk, Łomża, Ostrołęka), Urzędy Pocztowe oraz listonosze do 20. każdego miesiąca; informacje: Dział Kolportażu - tel./fax 85 748 74 24.
Nr indeksu 350133. Redakcja nie odpowiada za treść reklam i ogłoszeń. Na podstawie art. 25 ust. 1 pkt 1 b ustawy z dnia 4 lutego 1994 r. o prawie autorskim i prawach pokrewnych Media Regionalne Sp. z o.o. zastrzega, że dalsze rozpowszechnianie materiałów opublikowanych w „Gazecie Współczesnej" jest zabronione bez zgody Wydawcy.

GW sport
www.wspolczesna.pl

Polacy wywalczyli brązowy medal w drużynowym konkursie skoków, a Justyna Kowalczyk srebro w biegu na 30 km mistrzostw świata



ISSN 0137-9488

Piłka nożna >> Porażki zmazane zwycięstwem i dobrą grą Jagi w Zabrzu

Powrócili na dobre tory



Fot. PAP

Radość piłkarzy Jagiellonii po strzeleniu drugiej bramki przez Adama Dźwigałę (pierwszy z prawej). Z gratulacjami podążają (od lewej): Quintana, Rafał Grzyb, Tomasz Kupisz i Euzebiusz Smolarek. Jagiellonia wygrała z Górnikiem Zabrze 2:1.

Piłkarze Jagiellonii po słabym początku rundy wiosennej znów zaskoczyli swoich kibiców pokonując w Zabrzu Górnika zmierzającego na sam szczyt tabeli Ekstraklasy.

Mariusz Klimaszewski
mklimaszewski@wspolczesna.pl

Jagiellonia od mocnego uderzenia rozpoczęła mecz w Zabrzu. W 10. minucie Dani Quintana po zagraniu Dawida Plizgi mocno uderzył z linii pola karnego. Piłka odbiła się od Adama Dancha i myląc Łukasza Skorupskiego wpadła do siatki Górnika. Białostoczanie od początku nie pozwalali gospodarzom na rozwinięcie skrzydeł. Górnicy zupełnie nie potrafili skonstruować skutecznej akcji i zagrozić bramce Jakuba Słowika.

W 24. minucie ponownie Quintana uderzył na bramkę rywali, ale tym razem Skorupski był na posterunku. Sześć minut później żółto-czerwoni prowadzili już 2:0. Za zagranie ręką jednego z piłkarzy Górnika na lewym skrzydle Jagiellonia wykonywała rzut wolny. Dawid Plizga idealnie posłał piłkę w pole karne, a tu najmłodszy na boisku Adam Dźwigała popisał się fantastyczną główką zdobywając gola dla Jagiellonii. W tym momencie telewizyjne kamery na moment przeniosły się na ławkę rezerwową Jagiellonii pokazując wzruszenie ojca piłkarza, a jednego z trenerów białostoczan Dariusza Dźwigałę, który uronił łzę szczęścia.

Białostoczanie grali bardzo mądrze, nie popełniając błędów, które zdarzały jej się w dwóch poprzednich meczach wiosny, ligowym z Podbeskidziem 0:4 i pucharowym z Wisłą 0:2. Górnicy zaś wydawali się wczoraj zagubieni i zestresowani myślą, iż mogą doskoczyć w tabeli do liderującej Legii Warszawa .

Żółto-czerwoni mogli „dobić" rywala już do przerwy, gdyby Skorupski w ostatniej chwili nie wyjął piłki spod nóg szarżującego w sytuacji sam na sam Euzebiusza Smolarka.

– Dziś to my strzeliliśmy bramkę jako pierwsi i tym samym od razu łatwiej nam się grało – mówił w przerwie dziennikarzowi Canal+ Smolarek. – Jednak jeszcze musimy ciężko popracować w drugich 45 minutach – dodał białostocki piłkarz, który w Zabrzu zagrał od początku meczu, zastępując kontuzjowanego Tomasza Frankowskiego.

– I rzeczywiście białostoczanie musieli jeszcze włożyć wiele wysiłku, by utrzymać korzystny dla siebie wynik w drugiej części wczorajszego spotkania w Zabrzu.

Zgodnie z przewidywaniami gospodarze od początku drugiej połowy ruszyli bowiem do energiczniejszych ataków. Białostoczanie cofnięci na własnej połowie nie pozwalali jednak zabrzanom na wiele. Na nic zdała się próba zaskoczenia Słowika nawet strzałem z 40. metrów, którego próbował z rzutu wolnego Seweryn Gancarczyk.

Podopieczni trenera Tomasza Hajty powoli jednak tracili siły. Ich akcje z kontry dość szybko traciły impet i im bliżej było końca meczu tym częściej piłkarze Jagiellonii nie myśleli już o ich konstruowaniu, a po prostu zaczęli wybijać piłkę na połowę Górnika.

W 72. minucie zabrzanie mogli zdobyć kontaktowego gola. Po technicznym uderzeniu Siergieja Mosznikowa zmierzającą już do pustej bramki piłkę wybił niemal z linii bohater wczorajszego spotkania Dźwigała.

Jednak dziesięć minut później gospodarze dopięli celu i po silnym strzale Mariusza Przybylskiego Słowik musiał skapitulować.

W końcówce już cała Jagiellonia broniła się na własnej połowie i swój cel osiągnęła utrzymując zwycięstwo 2:1.

– Cieszę się z bramki, ale cieszy przede wszystkim zwycięstwo całego zespołu. Po dwóch porażkach przełamaliśmy się – powiedział po spotkaniu młody Dźwigała.

– Nie patrzyliśmy, że możemy doścignąć Legię. Po prostu powinniśmy grać w pierwszej połowie, tak jak w końcówce meczu. Wtedy wynik mógł być inny – stwierdził natomiast strzelec jedynej bramki dla Górnika Mariusz Przybylski.

Kolejny mecz Jagiellonia zagra w piątek, 8 marca z Zagłębiem w Lubinie (godz. 18).

▲ **Górnik Zabrze – Jagiellonia Białystok 1:2 (0:2).**
Bramki: 0:1 – Quintana 10, 0:2 – Dźwigała 30, 1:2 – Przybylski 81.
Górnik: Łukasz Skorupski – Michał Bemben (51. Grzegorz Bonin), Adam Danch, Oleksand Szeweluchin, Seweryn Gancarczyk – Paweł Olkowski, Krzysztof Mączyński, Mariusz Przybylski, Tomasz Zahorski – Aleksander Kwiek (68. Sergiej Mosznikow) – Wojciech Łuczak (79. Bartosz Iwan).
Jagiellonia: Jakub Słowik – Alexis Norambuena (62. Filip Modelski), Ugochukwu Ukah, Adam Dźwigała, Luboš Hanzel – Tomasz Kupisz, Rafał Grzyb, Tomasz Bandrowski, Daniel Quintana – Dawid Plizga (90. Michał Fidziukiewicz) – Euzebiusz Smolarek (79. Min Kyun Kim).
Żółte kartki: Zahorski, Danch, Przybylski (Górnik); Hanzel, Słowik (Jagiellonia).
Sędziował: Bartosz Frankowski (Toruń).
Widzów: 3000. ▲

Ekstraklasa

Wyniki 17. kolejki:
Lech – Polonia 0:1
Lechia – Pogoń 1:1
Legia – Bełchatów 0:0
Piast – Zagłębie 1:1
Ruch – Widzew 3:0
Korona – Śląsk 1:1
Górnik – Jagiellonia 1:2
Dziś: Wisła Kraków – Podbeskidzie Bielsko-Biała (godz. 18.30)

1. Legia	17 34	34-17
2. Lech	17 32	24-15
3. Polonia	17 32	29-14
4. Górnik	17 31	25-13
5. Śląsk	17 30	27-22
6. Lechia	17 25	23-20
7. Piast	17 23	22-26
8. Zagłębie	17 22	22-18
9. Jagiellonia	**17 22**	**19-22**
10. Pogoń	17 22	17-20
11. Widzew	17 21	18-24
12. Korona	17 20	16-21
13. Wisła	16 19	14-22
14. Ruch	17 18	16-26
15. Podbeskidzie	16 9	20-29
16. Bełchatów	17 8	10-27

Program 18. kolejki:
GKS Bełchatów – Widzew Łódź, Górnik Zabrze – Lech Poznań, Lechia Gdańsk – Korona Kielce, Podbeskidzie Bielsko-Biała – Legia Warszawa, Pogoń Szczecin – Piast Gliwice, Polonia Warszawa – Wisła Kraków, Ruch Chorzów – Śląsk Wrocław, Zagłębie Lubin – Jagiellonia (8.03 18:00)

Powiedzieli



▲ **Tomasz Hajto trener Jagiellonii Białystok:** – W Górniku stawiałem swoje pierwsze kroki w poważnej piłce i dlatego dziś byłem dwa razy bardziej zestresowany niż podczas innych meczów. Tym bardziej, że przyjechaliśmy tu po wpadce w Bielsku-Białej. Mówiłem moim piłkarzom, że Górnik jest do pokonania, ale musimy być do bólu konsekwentni przez cały mecz. I cieszę się, że tak zagraliśmy. Niespełna 18-letni Adam Dźwigała rozegrał świetny mecz. Wybił piłkę z naszej bramki, zdobył ważnego gola. Moja drużyna pokazała dziś charakter i żal mi tylko, że taki dobry mecz wyszedł nam akurat przeciwko Górnikowi.



▲ **Adam Nawałka trener Wisły Kraków:** – Długo analizowaliśmy przed tym spotkaniem grę Jagiellonii i zawodnicy dostali informację o potencjale tej drużyny w budowaniu akcji. Analiza jednak to jedno, a gra to coś zupełnie innego. Musimy przyjąć tę porażkę na klatę. Żadnej wymówki nie ma. To, co nas nie zabije, to nas wzmocni i wierzę, że z takim postanowieniem podejdziemy do kolejnego meczu. Nie da się zdobyć punktów grając z pełnym zaangażowaniem, poświęceniem i stwarzając sobie sytuacje od 60 minuty. Piłka wymaga konsekwencji w całym meczu i przekonaliśmy się dziś o tym boleśnie. Wierzę, że w kolejnym spotkaniu zagramy zupełnie inaczej.