czytam, więc wiem

GAZETA Białostocka
WSPÓŁCZESNA

Cena gazety w prenumeracie pocztowej 1,18 zł.

ISSN 0137-9488

www.wspolczesna.pl

11 lutego 2013
poniedziałek
29(17719)
1,90 zł (w tym 8% vat)

Spotkania z autorami

W Czyżach nauczyciele mają sposób na odciągnięcie dzieci od komputerów i zachęcenie ich do czytania książek

>> 8

DZIŚ
po południu / w nocy
-1° -4°
>>2

Region >> Podlascy ekonomiści są za likwidacją „trzynastek" w budżetówce

Te przywileje kosztują miliony

Izabela Krzewska
ikrzewska@wspolczesna.pl

Dłuższe urlopy, dodatkowe pensje, premie, płatne 100 proc. zwolnienia lekarskie, wcześniejsza emerytura... Przywileje niektórych grup zawodowych od lat dzielą społeczeństwo. Bardziej zgodni są politycy i ekonomiści. Ich zdaniem wypłata ekstrawynagrodzenia powinna być zależna od wyników pracy, a nie reguły „czy się stoi, czy się leży...". Póki co, w tym roku tylko na same „trzynastki" dla swoich pracowników podlaski urząd wojewódzki wydał ponad 1,7 mln zł, a marszałek ponad 2,1 mln zł zł.

– Nie widzę też żadnych powodów, dla których podatnik miałby opłacać dłuższe urlopy czy dodatkowe pensje jakiejkolwiek grupy zawodowej. Jeżeli jakieś prywatne przedsiębiorstwo stać na to, to jego decyzja. Ale wówczas obciąża to jego firmę, a nie podatnika – uważa Zbigniew Sulewski z Centrum im. A. Smitha.

– Dajcie nam godnie zarabiać, a z chęcią zrezygnujemy z tzw. przywilejów – odpowiadają pracownicy podlaskiej budżetówki.

Obalają mity, walczą o prawa

Dyskusja o przywilejach rozgorzała na nowo po styczniowym strajku ostrzegawczym kolejarzy. Wstrzymanie na dwie godziny ruchu pociągów to odpowiedź na złamanie warunków negocjacji z pracodawcami w sprawie zachowania 99-procentowych ulg na przejazdy pociągami.

– To nie są żadne przywileje. To część płacy, która rekompensuje nam niższą pensje zasadniczą. A ta ledwo nadąża za średnią krajową – tłumaczy Jerzy Grodzki, przewodniczący kolejowej sekcji NSZZ „Solidarność" w Białymstoku.

Jak mówi związkowiec, wynagrodzenia kolejarzy różnią się w zależności od zajmowanego stanowiska, ale są niższe od przeciętnego w kraju o 11-20 proc. Związkowcy domagają się zachowania dotychczasowych ulg albo po 720 zł podwyżki, która miałaby im zrekompensować zmiany.

W podobnym tonie wypowiada się Krystyna Wasiluk-Richter, przewodnicząca Międzyzakładowej Komisji NSZZ „Solidarność" Pracowników Oświaty i Wychowania w Białymstoku.

– Można zrezygnować z „trzynastek", gdyby istniał sprawiedliwy mechanizm wypłat z funduszu na dodatki motywacyjne – mówi. – Ale z gratyfikowaniem rzeczywistych osiągnięć i solidną pracę nauczycieli jest niestety różnie. Decyzja zależy od dyrektorów, którzy kierują się osobistymi sympatiami.

Działaczka dementuje też mity na temat dodatków mieszkaniowych dla nauczycieli wiejskich szkół. Jej zdaniem są one obecnie symboliczne i w większości przypadków wynoszą 3-7 złotych miesięcznie na osobę. Ministerstwo Edukacji Narodowej zapowiada zmiany w Karcie Nauczyciela, które mają polegać m.in. na odejściu od nauczycielskich dodatków socjalnych oraz skróceniu nauczycielskich urlopów o tydzień (do 47 dni).

Jedyna nagroda

Od zeszłego roku weszły przepisy ograniczające przywileje mundurowych, m.in. policjantów, wojskowych, służby więziennej. Chodzi o przesunięcie w czasie możliwości odejścia na wcześniejszą emeryturę nie po 15, ale po 25 latach. W dalszym ciągu mają prawo do „trzynastek". Z resztą tak jak pracownicy oświaty, urzędów miast, gmin oraz wojewódzkich i marszałkowskich, celnicy, czy... sędziowie.

– Sędziowie z wyjątkiem „trzynastki" nie mają żadnej dodatkowej premii, czy nagród takich jak inni pracownicy sfery budżetowej – podkreśla Jolanta Korwin-Piotrowska, prezes zarządu białostockiego oddziału Stowarzyszenia Sędziów Polskim „IUSTITIA". – Choćby sędzia pracował za dziesięciu, nie może otrzymać ani złotówki dodatkowej gratyfikacji za wyniki swej pracy. Mamy też zakaz dodatkowego zatrudnienia, w tym prowadzenia działalności gospodarczej, zasiadania w radach nadzorczych, nabywania udziałów w spółkach.

Koniec z darmowymi podróżami?

Mają za to 100 proc. płatne zwolnienia lekarskie. Nie budzi to jednak aż takich kontrowersji, jak bezpłatne przejazdy środkami komunikacji publicznej parlamentarzystów. Mało tego, Kancelaria Sejmu, żadnych kosztów związanych z podróżą delegatów autobusami, pociągiem, czy samolotem, nie ponosi.

– Jeździmy za darmo w ramach delegacji służbowych – tłumaczy poseł Damian Raczkowski, przewodniczący Regionu Podlaskiego Platformy Obywatelskiej. – Co do prywatnych podróży posłów, zgadzam się, że kwestia ta powinna zostać uregulowana. Ale z drugiej strony o jakich oszczędnościach mówimy w przypadku 560 parlamentarzystów w porównaniu z rzeszą setek tysięcy urzędników otrzymujących „trzynastki". ▲

NIEKTÓRE PRZYWILEJE WYBRANYCH GRUP ZAWODOWYCH



KOLEJARZE
- deputat węglowy – ekwiwalent pieniężny 164 zł miesięcznie
- zniżki na przejazdy pociągami dla pracowników 99 proc., dla ich dzieci, małżonków oraz emerytów – 80 proc.
- dodatki jubileuszowe – na 15-lecie i potem co pięć lat (równowartość miesięcznej pensji)
- premia na Dzień Kolejarza 25 listopada – 200 zł
- dodatek za wysługę lat – 1,5 proc. za każdy rok, maks. 33 proc. pensji podstawowej



MUNDUROWI
- wcześniejsza emerytura – po 25 latach służby, maksymalnie 75 proc. pensji (od 2012 r., wcześniej była po 15 latach).
- trzynastka
- dodatek mundurowy – 2 tys. zł rocznie
- zwrot pieniędzy za dojazd do pracy (dla osób mieszkających poza miejscowością, w której się pracuje)
- dodatki do pensji – za długoletnią służbę i służbę w trudnych warunkach – np. za skoki spadochronowe dodatek desantowy ok. 350 zł miesięcznie
- nagrody jubileuszowe – po 10 latach służby, co 5 lat



NAUCZYCIELE
- dłuższy urlop
- roczny płatny urlop zdrowotny – płatny 100 proc.
- dodatek stażowy – do 20 proc. pensji podstawowej (po trzech latach pracy, 1 proc. pensji za rok pracy)
- trzynastka
- nauczyciele pracujący na wsi i w miastach do 5 tys. mieszkańców – dodatek w wys. 10 proc. wynagrodzenia zasadniczego, dodatek mieszkaniowy



LEKARZE
- dodatek za pracę w nocy i w weekendy – średnio to ok. 40 proc. więcej niż stawka za pracę w dzień w tygodniu

PIELĘGNIARKI:
- dodatek za pracę w nocy i w weekendy – wg kodeksu pracy 45 proc. dodatkowo za dyżury nocne i 65 proc. za niedzielę i święta
- dodatek stażowy – do 20 proc.
- nagrody jubileuszowe



SĘDZIOWIE
- wyższa emerytura (po ukończeniu 67. roku życia przechodzą w stan spoczynku i otrzymują 75 proc. uposażenia)
- dłuższy urlop – dodatkowe 6 dni po 10 latach pracy, 12 dni po 15 latach pracy)
- immunitet
- urlop dla poratowania zdrowia - do pół roku
- dodatek stażowy – do 20 proc. pensji podstawowej (1 proc. pensji za rok pracy)
- trzynastka
- 100 proc. wynagrodzenia za zwolnienie lekarskie

Wyrok >>

Skazani za wyzysk

Utworzyli w Niemczech coś w rodzaju obozu pracy. Panował tam nie tyle terror fizyczny, co psychiczny. W piątek Sąd Okręgowy w Suwałkach uznał za winnych dwóch „obozowych" nadzorców. To mieszkańcy Ełku. Za kraty jednak nie trafią. Wśród kilkudziesięciu poszkodowanych są mieszkańcy woj. podlaskiego oraz warmińsko-mazurskiego.

Ełczanin Janusz F. od 2003 r. werbował ludzi do pracy w Niemczech. Obiecywał po 30 euro za 8-10 godzin pracy dziennie i dodatkowe wynagrodzenie za ewentualne nadgodziny.

Na miejscu okazywało się, że ludzie musieli mieszkać w baraku, gdzie zamiast okien była dykta, posłania znajdowały się na podłodze, a do jedynej ubikacji niemal cały czas stała długa kolejka. Polegająca na obieraniu ziemniaków praca trwała do skutku, aż każdy obrał minimum 200 kg ziemniaków dziennie. Ludzie pracowali więc nawet od godz. 5 rano do 21-22, a czasami jeszcze dłużej. Nie dostawali obiecanych pieniędzy. Niektórzy mieli na tym stracić nawet po parę tysięcy euro.

Podczas procesu suwalski sąd przesłuchał grubo ponad 100 świadków. Na ławie oskarżonych, oprócz Janusza F., zasiadł także Adam S. Od 2008 r. w gospodarstwie Marcusa B. również pełnił funkcję nadzorcy. Obaj oskarżeni nie przyznawali się do winy. Twierdzili, że jeśli dochodziło do jakichś nadużyć, to winny był niemiecki właściciel.

Kto i ile na tym interesie zarobił, nie wiadomo. Janusz F. twierdzi, że także on został oszukany przez Marcusa B. Firma, którą założył, by rekrutować pracowników zbankrutowała i wciąż nie spłaciła swoich długów.

Sąd skazał każdego z mężczyzn na półtora roku więzienia. Wykonanie kary zostało jednak zawieszone. Orzeczono także grzywnę, ale nie będą musieli już jej płacić. Bo zrekompensował to kilkumiesięczny pobyt w areszcie tymczasowym. W stosunku do Marcusa B. postępowanie prowadzi niemiecki wymiar sprawiedliwości. **(tom)**

Sport:

▲ **Biathlon. Historyczny sukces.** Krystyna Pałka zdobyła w Novym Mescie na Morawach srebrny medal mistrzostw świata w biathlonie. W niedzielę w biegu na dochodzenie na 10 km była druga. To pierwszy medal dla Polski w historii kobiecego biathlonu. >>24



W numerze:

▲ **Sokółka. Muzykujące rodziny z całego regionu.** Już po raz 30. Sokółka była gospodarzem Wojewódzkich Spotkań Rodzin Muzykujących. Tym razem na listę wykonawców wpisało się dziesięć zespołów. Najmłodsi uczestnicy nie mieli nawet roczku. >>6



▲ **Białystok. Śledczy badają przebieg sesji.** Prokuratura sprawdza, czy podczas głosowania radnych nad budżetem nie doszło do nieprawidłowości – błędnego podliczenia głosów. Radni są zdziwieni postępowaniem, prowadzonym przez organy ścigania. >>3

▲ **Region. Władza ma kłopoty z prawem.** Według sądu wójt Dziadkowic wykorzystywał swoją funkcję do czerpania korzyści majątkowych i nadużywał władzy. Jak się okazuje, nie tylko ten przedstawiciel władzy samorządowej ma problemy z prawem... >>2

Bial

Cytat dnia:



„Prawdziwym patriotą jest ten, który nie ze wszystkiego jest zadowolony w swej ojczyźnie, to człowiek, który pragnie i walczy o to, by w niej było lepiej."

Karol Dickens

KAROL DICKENS (1812 – 1870) – angielski powieściopisarz. Uznawany za najwybitniejszego przedstawiciela powieści społeczno-obyczajowej w drugiej połowie XIX wieku, w Anglii. Autor powieści tj. „Klub Pickwicka", „Oliver Twist", „David Copperfield", a także słynnej „Opowieści wigilijnej".

Czy wiesz, że...

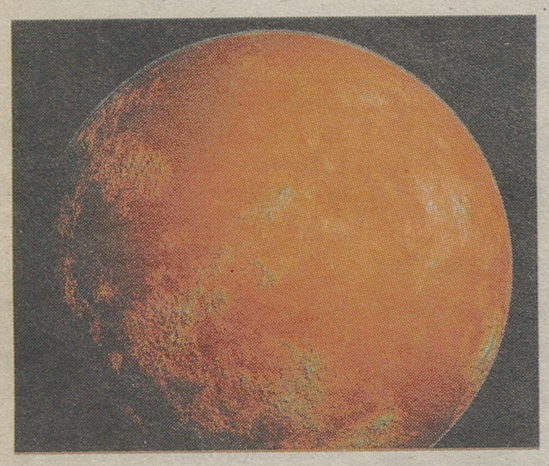

▲ Mars zawdzięcza swoją nazwę rdzawoczerwonej barwie, która starożytnym kojarzyła się z wojenną pożogą. Mars to bowiem imię rzymskiego boga wojny. Rdzawoczerwony kolor powierzchni Marsa jest spowodowany nagromadzeniem się na jego powierzchni tlenku żelaza, bardziej znanego jako hematyt, który jest głównym składnikiem rdzy. Średnica Marsa jest o połowę mniejsza niż Ziemi. Na powierzchni czerwonej planety również występują ukształtowania terenu tj,: wulkany, doliny, pustynie i polarne czapy lodowe. Mars posiada jednak sto razy rzadszą atmosferę od naszej. Podobna występuje na wysokości 30 kilometrów. Analogicznie więc, niebo nad Marsem powinno być fioletowo-czarne lub granatowe, tymczasem jest czerwone. Powodem jest fakt, że na Marsie za kolor nieba odpowiedzialna jest – nie grubość atmosfery – ale stale unoszący się pył, którego drobinki zawierają właśnie tlenek żelaza.

Pogoda >> na jutro

po południu / w nocy

Białystok	Łomża	Suwałki	Ełk
-1° / -5°	-1° / -4°	-2° / -6°	-2° / -5°
Ciśnienie 999 hPa	Ciśnienie 999 hPa	Ciśnienie 998 hPa	Ciśnienie 1000 hPa

Zachmurzenie duże z większymi przejaśnieniami. W ciągu dnia miejscami przelotne opady śniegu. Wiatr słaby; północno-wschodni i wschodni.

Pierwsze Supraskie Spotkania ze Śniegiem: bieg narciarski, grzańce i tańce



Fot. A. Zgiet

Niebanalne stroje, oryginalne style jazdy, świetny humor i mnóstwo dobrej zabawy królowały w sobotę podczas Pierwszych Supraskich Spotkań ze Śniegiem.

O godz. 15 sprzed Domu Ludowego kolejno startowali uczestnicy Narciarskiego Biegu Retro. Trasa miała około 50 metrów długości, ale rywalizacja była zacięta. Punktowane były zarówno narciarskie stroje, stylizowane na minione epoki, jak i styl jazdy.

– Przebranie wzięłam od babci, bo podobały mi się jej rzeczy – opowiadała 14-letnia Pola, jedna z uczestniczek biegu.

Dobrej zabawy w sobotnie popołudnie w Supraślu nie brakowało. Na chętnych czekały przejażdżki kolejką, muzyka i pokazy snowboardzistów ze Stowarzyszenia Zero Osiemdziesiąt Pięć. Można było także samemu przyrządzić winnego grzańca. Imprezę zakończyły tańce w Domu Ludowym, które trwały do późnego wieczora. (ab)

Region >> Nadużywanie i łączenie stanowisk, kierowanie po alkoholu, niegospodarność...

Władza ma kłopoty z prawem

Sąd w Bielsku Podlaskim skazał na początku lutego wójta Dziadkowic za to, że wykorzystywał swoją funkcję do czerpania korzyści majątkowych i nadużywał władzy. Kłopoty z prawem ma wielu innych przedstawicieli podlaskich samorządów.

Obrońca: Domagamy się uniewinnienia

Wójt Dziadkowic miał m.in. jeździć samochodem przekazanym przez Komendę Powiatową Państwowej Straży Pożarnej w Siemiatyczach na studia w Białymstoku oraz wykorzystywać do prywatnych celów gminny ciągnik rolniczy. Sąd skazał go na 1,5 roku więzienia w zawieszeniu na 3 lata i zakazał mu sprawowania urzędu. Wyrok nie jest prawomocny.

– Będziemy składać apelację – twierdzi jego obrońca Leszek Kudrycki. – Domagamy się uniewinnienia.

Z samym wójtem nie udało się nam porozmawiać. Dzwoniliśmy do niego w czwartek i piątek w godzinach pracy urzędu. Za każdym razem pracownice gminy informowały, że wójt wyszedł. W piątek nie potrafiły nawet powiedzieć, gdzie ich szef jest oraz kiedy i czy w ogóle ma zamiar wrócić do pracy.

CBA „zwalnia" z pracy

Tylko w ub. r. Centralne Biuro Antykorupcyjne złożyło 10 wniosków o odwołanie samorządowców lub szefów instytucji podległym podlaskim samorządom. Jeszcze więcej spraw dotyczących nieprawidłowości toczy się w sądzie lub zajmuje się nimi prokuratura. Dodatkowo przynajmniej trzy osoby pełniące funkcje publiczne zostały zatrzymane za jazdę „na podwójnym gazie".

CBA zażądało usunięcia ze stanowisk: Roberto Skolmowskiego, dyrektora opery podlaskiej, Cezarego Cieślukowskiego, członka zarządu województwa, Zbigniewa Karwowskiego, burmistrza Moniek, wiceburmistrza Hajnówki i przewodniczącego tamtejszej rady miasta, dyrektora szkoły w Brańsku, dyrektora pogotowia ratunkowego w Łomży, dyrektora ośrodka rehabilitacji w Suwałkach, dyrektora szpitala w Knyszynie, prezesa przedsiębiorstwa komunalnego w Suwałkach (byłego marszałka).

Powodem było łączenie stanowisk z inną działalnością, np. gospodarczą, co jest zabronione. Większość tych osób nie pełni już swych funkcji. Los trzech pierwszych (Skolmowskiego, Cieślukowskiego i Karwowskiego) ma rozstrzygnąć się w najbliższym czasie.

Grzegorz Wasilewski, były dyrektor wojewódzkiej stacji pogotowia ratunkowego w Łomży po dyscyplinarnym zwolnieniu wniósł sprawę do sądu pracy. W pierwszej instancji sąd uznał, iż było ono niesłuszne.

Rozstrzygają sądy

Prokuratura w ostatnim roku prowadziła dziesiątki spraw związanych z nadużyciami przedstawicieli samorządów, urzędów, szpitali. Wiele z nich dotyczy błędów podczas ogłaszanych przetargów lub nadużywania władzy. Nie wszystkie jednak kończą się wyrokiem skazującym.

Niedawno skazany został burmistrz Sokółki. Miał interweniować u komendanta straży miejskiej, by ten nie dopuścił do ukarania znajomej burmistrza. Wyrok jest jednak nieprawomocny.

– Takie nieprawidłowości miały miejsce także wcześniej, ale wiele z nich ujawniono dzięki działalności, którą od paru lat prowadzi CBA – komentuje Robert Suwaj z Katedry Prawa Administracyjnego Uniwersytetu w Białymstoku. – Inną sprawą jest to, że nasze prawo jest dość nieścisłe i często od jego wykładni zależy to, co samorządowcom i urzędnikom wolno, a czego nie. Wiele osób interpretuje ustawę na podstawie zdrowego rozsądku, a CBA i prokuratura podchodzą do niej formalnie. To, że ktoś łączy funkcję samorządową z działalnością w klubie sportowym, traktuje już jak naruszenie prawa. Wielu samorządowców uważa, że za taką działalność nie poniesie odpowiedzialności. Chociaż ostatnio sporo osób zgłasza się do mnie z pytaniem, czy pełniąc funkcje publiczne mogą obejmować określone stanowiska w innych instytucjach.

Specjalista dodaje, że w przypadku zwolnienia dyscyplinarnego na wniosek CBA lub na skutek oskarżeń prokuratury zawsze istnieje możliwość odwołania się. **(azda)**

Region >> Z ustaleń prokuratury wynika, że kierowca nie zasłabł i nie był zmęczony

Wsiadł do autokaru kilka minut wcześniej

Fatalne warunki drogowe były powodem wypadku, w którym zginął kierowca autokaru, a dziesięć osób zostało rannych – taka jest wstępna opinia organów ścigania.

– Stanowisko biegłych z zakresu ruchu drogowego będziemy mieli w ciągu miesiąca – zapowiada Dariusz Piekarski, Prokurator Rejonowy w Ełku. – Wówczas poznamy wszystkie szczegóły.

Rozmówca zaprzecza opiniom internautów, że kierowca był zmęczony. Wsiadł bowiem do autokaru dopiero w Ełku, czyli około osiem kilometrów od miejsca tragedii. Wcześniej pojazdem kierował zmiennik.



KPP w Ełku

Do tragedii doszło w czasie śnieżycy. Zaśnieżona jezdnia była potwornie śliska.

Przypomnijmy, że 2 lutego br. we wsi Sędki autokar należący do prywatnej firmy przewozowej Żak Tourist, jadący z Warszawy przez Ełk, Augustów, do Suwałk, na łuku drogi wpadł w poślizg i przewrócił się do rowu. Kierujący nim 54-letni suwalczanin zginął na miejscu. Sekcja zwłok wykazała, że mężczyzna odniósł wiele obrażeń zarówno zewnętrznych, jak i wewnętrznych. Wynikały one stąd, że wypadł z pojazdu i został nim przygnieciony.

– Zarówno kierujący, jak i pasażerowie nie mieli zapiętych pasów bezpieczeństwa – dodaje śledczy. – Miało to wpływ na rodzaj obrażeń, jakie doznali.

Z opinii lekarza sądowego nie wynika, by kierowca był chory i np. zasłabł przed wypadkiem. Badanie krwi wykaże, czy był trzeźwy.

– Zleciliśmy też ustalenie, w jakim stanie technicznym był pojazd – dodaje prokurator Piekarski.

Spośród dziesięciu rannych dwie wciąż przebywają w szpitalu. Ich życiu nie zagraża niebezpieczeństwo.

Prokuratorskie śledztwo prowadzone jest w kierunku spowodowania wypadku ze skutkiem śmiertelnym. Jeśli zawinił kierowca, zostanie umorzone. **(hel)**

Edukacja >>

Kontrole w szkołach

Miasto kontroluje, jak niepubliczne placówki oświatowe wydają pieniądze z dotacji. Już wiadomo, że są nieprawidłowości.

Kontrole ruszyły w ostatnim kwartale minionego roku. Obejmują one prywatne szkoły, przedszkola, czy szkoły dla dorosłych. Wymienione placówki mają prawo do dofinansowania z publicznych pieniędzy. Wysokość dotacji zależy między innymi od liczby uczniów. Podczas jednej z kontroli urzędnicy dopatrzyli się nieprawidłowości. Na razie nie chcą mówić o szczegółach, ale wiadomo, że placówka, której to dotyczy, będzie musiała zwrócić 6 tysięcy zł.

– Przepisy mówią, że dotacja może być wydana wyłącznie na bieżącą działalność edukacyjną – wyjaśnia Urszula Mirończuk z białostockiego magistratu.

Nie można ich natomiast przeznaczać na reklamę placówki czy utrzymanie służbowego samochodu – zdarzało się, że na takie cele wydawano je w innych miastach.

Miasto przygotowało już plan kontroli na ten rok. Trzy z nich już trwają. Magistrat rocznie przekazuje placówkom niepublicznym około 50 milionów zł. Dopiero od niedawna ma prawo sprawdzić, czy te pieniądze są wydawane zgodnie z przeznaczeniem.

– Umożliwiają nam to nowe przepisy – mówi Mirończuk. – Wcześniej urząd mógł jedynie kontrolować, czy podana przez placówki liczba uczniów zgadza się ze stanem faktycznym.

(jsz)

Tak obecnie wygląda kampus Uniwersytetu w Białymstoku. Gotowy ma być w maju.

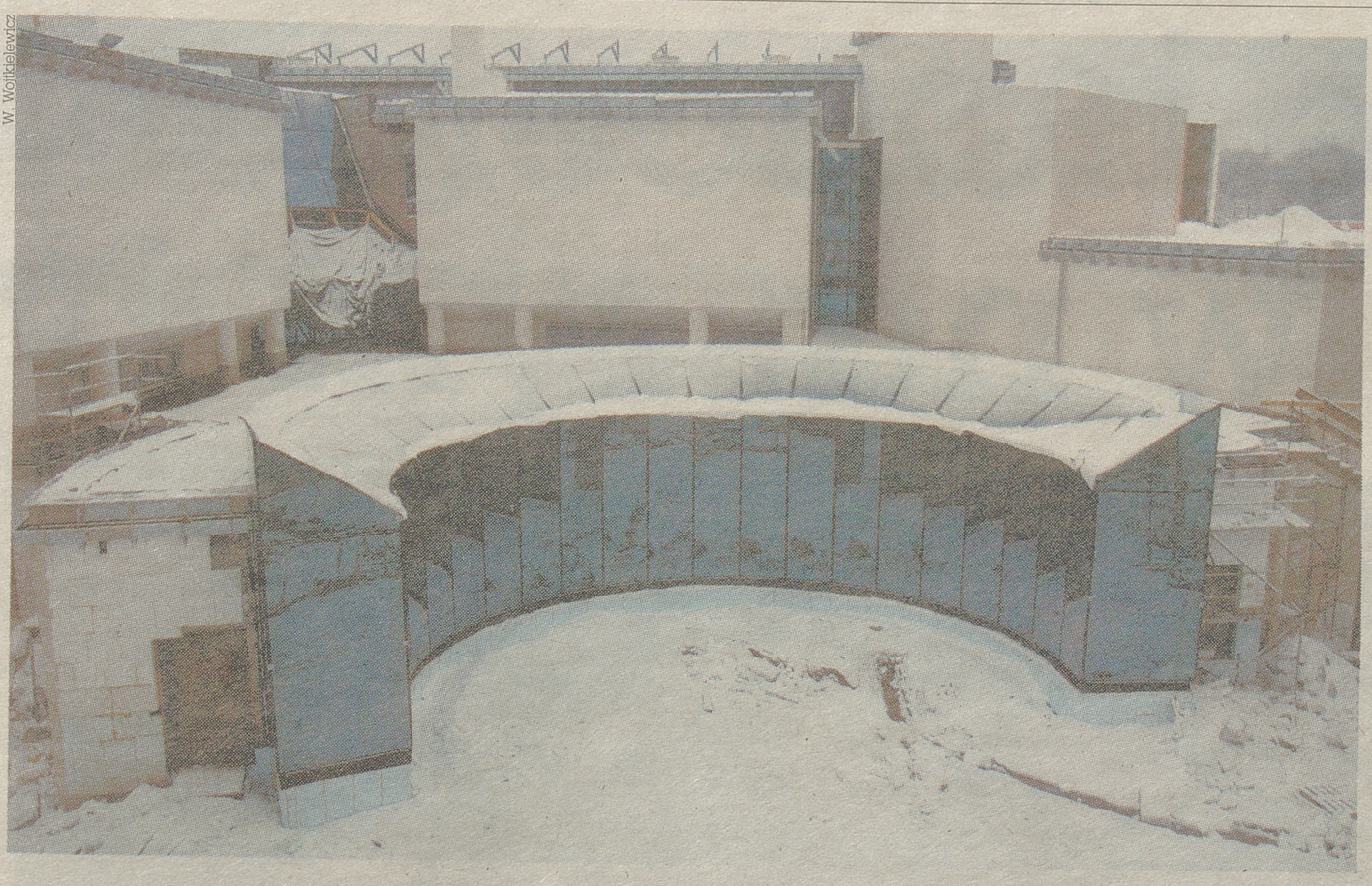

W. Wojtkielewicz

W październiku mają tu być już studenci. Mimo zimy, w tej chwili na placu budowy przy ul. Ciołkowskiego pracuje około 400 osób. Prowadzą przede wszystkim roboty wykończeniowe wewnątrz budynków.

Prace trwają równocześnie we wszystkich czterech budynkach kampusu. W każdym znajduje się duży hol wejściowy, przeszklone klatki schodowe, przestronne sale i aule. Największą, ze szklaną ścianą, będzie miał wydział matematyki. Pomieści ona 300 osób. Obok matematyki powstaje Uniwersyteckie Centrum Kultury, ozdobione betonowymi kolumnami, w którym będzie miejsce na wydarzenia artystyczne. Najokazalszy budynek to instytut biologii.

Kampus jest największą inwestycją w historii białostockiej uczelni. Całkowity jej koszt to ok. 250 mln zł. Budowa realizowana jest dzięki unijnemu wsparciu.

0

Prokuratura >> Radni miejscy będą tłumaczyć się z przebiegu głosowań

Śledczy badają przebieg sesji

Prokuratura sprawdza, czy podczas głosowania radnych nad budżetem nie doszło do nieprawidłowości.

Andrzej Zdanowicz
azdanwicz@wspolczesna.pl

Zostaliśmy zawiadomieni o tym, iż podczas sesji mogło dojść do błędów podczas podliczania głosów – informuje Marek Winnicki, szef prokuratury Rejonowej Białystok-Południe.

Postępowanie sprawdzające ma zakończyć się w tym tygodniu. Prokuratura nie ujawnia autora zawiadomienia. Dowiedzieliśmy się, że dotyczy ono sesji z 17 grudnia. Radni głosowali wówczas m.in. nad budżetem miasta i planem zagospodarowania przestrzennego centrum.

W związku ze sprawą do złożenia zeznań został już wezwany radny Kazimierz Romanowski z Prawa i Sprawiedliwości. Radny przyznał nam, że otrzymał wezwanie, ale dopiero od nas dowiedział się, w jakiej sprawie.

– Wezwanie miałem na piątek, ale przełożyłem je na poniedziałek – mówi. – Policjant, który do mnie dzwonił, nie chciał mi tłumaczyć, o co dokładnie chodzi. Nie wiem, dlaczego akurat mnie wezwano. Nie pamiętam też, by na sesji wydarzyło się coś szczególnego. Wydaje mi się, że głosowania przebiegały prawidłowo. Zresztą, za każdym razem wynik wyświetlany był na tablicy.

Wezwania z policji nie otrzymał Włodzimierz Kusak, przewodniczący rady, który odpowiada za przebieg głosowań.

– Nie mam pojęcia, o jakie nieprawidłowości może chodzić – mówi Włodzimierz Kusak. – Do biura rady miasta wpłynęło wezwanie z pierwszego komisariatu policji z prośbą o udostępnienie protokołu i wydruków z głosowań na tej sesji. Przekażemy je w poniedziałek.

My dokumenty te przejrzeliśmy w piątek. Zauważyliśmy, że przy głosowaniu nad dofinansowaniem in vitro dwóm radnym z PiS zaciął się pilot i nie policzono ich głosów. Zostało to jednak odnotowane, poza tym nie wpływało to na wynik głosownia.

Niezadowolony z decyzji podjętych podczas tej sesji jest Mirosław Hanusz, szef spółki, która planowała na miejscu kina Pokój zbudować galerię handlową. Radni nie przyjęli bowiem poprawek do planu zagospodarowania centrum i teraz z inwestycji prawdopodobnie będzie musiał zrezygnować.

– Nie zawiadamiałem prokuratury – twierdzi Hanusz. – Odwołam się od decyzji rady, ale na drodze administracyjnej.

W rozmowie z nami zwrócił jednak uwagę, że podczas paru głosowań nad poprawkami do planu parę razy głos oddała mniej niż połowę wszystkich radnych. Jak jednak tłumaczy przewodniczący Kusak, głosowanie takie jest ważne, bo na sali było więcej radnych, tylko nie wszyscy oddali głos. Potwierdza to protokół z sesji zatwierdzony przez radnych podczas następnego posiedzenia.

Głosowania

Radni na sesji głosują za pomocą specjalnych pilotów. Mają do dyspozycji 4 przyciski: „za", „przeciw", „wstrzymuję się" oraz przycisk potwierdzający jedynie obecność podczas głosowania. Zgodnie z regulaminem nie muszą jednak wciskać jakiegokolwiek z nich. Głosowanie uważa się ważne, jeśli na sali jest ponad połowa z 28 radnych.

Pomóż im wygrać

Głosuj na Polskę B. Już tylko dziś można oddać głos na zespół Polska B z Białegostoku w prestiżowym konkursie Hard Rock Cafe. Głosowanie odbywa się na Facebook'u – na fanpage'u Hard Rock Cafe Warsaw. Żeby zagłosować, wystarczy wejść na stronę Hard Rock Cafe w Warszawie, polubić ją, a następnie (za darmo) ściągnąć na swój komputer utwór pt. „Batman". Każda taka operacja, liczona jest jako głos.

(uk)

Społeczeństwo >> Eleos liczy na wsparcie internautów

Zagłosuj na remont świetlicy

Świetlica socjoterapeutyczna Prawosławnego Ośrodka Miłosierdzia Eleos przy ul. św. Mikołaja 1 ciągle walczy o pieniądze na remont.

Szykuje się właśnie do kolejnego etapu konkursu organizowanego przez Telewizję AXN. Teraz znowu wszystko będzie w rekach internautów.

Pod koniec ubiegłego roku pracownicy świetlicy wraz z wolontariuszami i podopiecznymi przygotowali z kartonów prezentację, którą zgłosili do konkursu „Nakręcamy wyobraźnię" telewizji AXN.

W połowie grudnia spośród kilkudziesięciu projektów z całej Polski internauci w głosowaniu wybrali właśnie ten projekt. Dodatkowo do drugiego etapu konkursu niezależne jury wytypowało dwa inne projekty.

W ramach drugiego etapu w każdej z trzech świetlic Telewizja AXN nagrała film pokazujący jeden dzień ich działalności.

Filmy te miały powstać do dziś. Wkrótce będzie można je obejrzeć na stronie internetowej ww.axn.pl.

Natomiast 25 lutego ruszy kolejne głosowanie, w którym internauci wybiorą ostatecznego zwycięzcę.

– Dziękujemy za dotychczasowe wsparcie i prosimy o jeszcze – mówi Anna Rogacz, kierowniczka świetlicy Eleosu.

Jak dodaje, remont w ich świetlicy jest bardzo potrzebny.

– Nasze pomieszczenia nie miały prawdziwego remontu od początku istnienia świetlicy, czyli od około 15 lat – tłumaczy.

Jeśli świetlica Eleosu wygra, to nie tylko będzie miała odnowione wnętrza, ale otrzyma także meble, wyposażenie oraz książki do biblioteki.

Głosowanie w konkursie potrwa do 11 marca. Wówczas po raz kolejny zbierze się jury i ogłosi zwycięzcę. Jeszcze w tym samym miesiącu ma rozpocząć się remont wyłonionej świetlicy. Jego zakończenie i oficjalne otwarcie odnowionych pomieszczeń planowany jest na maj.

– Mam nadzieję, że nasi internauci nas nie zawiodą – mówi Anna Rogacz.

(azda)

Złote Klucze 2012 przyznane

„Kurier Poranny" rozdał doroczne nagrody. Statuetkę Złotych Kluczy 2012 w kategorii Sport odebrała złota paraolimpijka Joanna Mendak, Marcin Bikowski i Marcin Bartnikowski z Teatru Malabar Hotel zostali wyróżnieni w kategorii Kultura i Sztuka. Za projekt Roku 2012 uznano Operę i Filharmonię Podlaską, a tytuł Człowieka Roku 2012 odebrał Jan Mikołuszko – prezes firmy UNIBEP SA (na zdjęciu z prawej). Nagrodę wręczył mu Krzysztof Paliński – dyrektor zarządzający oddziałem Mediów Regionalnych w Białymstoku. Jubileuszowa, 15. gala wręczenia statuetek odbyła się w Hotelu Branicki.

(ak)



A. Zgiet

bial

Białystok >> Premiera ciekawego spektaklu już w walentynki w Elidzie

Iluzje na scenie oraz w naszym życiu

GW patronat



A. Zgiet

Joanna Zubrycka i Dominika Kimaty (od lewej) zapraszają na spektakl w kawiarnianej atmosferze

▲ Czym dla Was jest iluzja?

– **Joanna Zubrycka:** Dla mnie jest jakimś rodzajem kłamstwa, którego sobie nie uświadamiamy, czyli czegoś, czego nie widzimy. Albo odwrotnie. Coś, co widzimy, a tego nie ma. Iluzja jest swoistą zasłoną, czymś, co nas odgradza od rzeczywistego stanu rzeczy.

– **Dominika Kimaty:** Niewiele mogę dodać. Może tylko, że iluzja to złudzenie.

▲ A czym są „Iluzje" Wasze i autora – Wyrypajewa?

– **Joanna:** To dialog z publicznością właśnie o tym, czym są iluzje. Myślę, że ten spektakl to zanurzenie się we wspólną, uniwersalną przestrzeń, dotyczącą tematów miłości, kosmosu. I od widza zależy, czy te tematy są iluzją, czy nie.

– **Dominika:** Widz zadecyduje o tym, jak już powiedziała Asia. A my postaramy się mu pomóc przyjmując dość bezpośrednią formą dialogu.

▲ Spektakl przyjmuje formę komediową...?

– **Dominika:** Komedia, to jest dopisek Wyrypajewa, który pojawia się już na początku. Natomiast ocena chyba również należy do odbiorcy. Na pewno spektakl ma posmak słodkogorzki. Więc nie można powiedzieć jednoznacznie, że to komedia. Pojawia się wspomniany kosmos, który daje przestrzeń do refleksji i przemyśleń. Spektakl jest dość przewrotny.

– **Joanna:** Całość jest podana w sposób lekki. A jaki ciężar wywoła to w widzu, zależy już od poszczególnego odbiorcy.

▲ Powiedzcie parę słów o postaciach i fabule spektaklu?

– **Joanna:** W oryginale tekst jest napisany na 4 osoby, dwie pary małżeńskie. A my gramy go we dwie. Opowiada historie tych par, które się ze sobą przeplatają, coś z nich wynika.

– **Dominika:** Na scenie jest jeszcze jedna, tajemnicza postać. Ale nie chcemy za dużo zdradzać.

▲ Kto reżyseruje?

– **Dominika:** Sebastian Buttny. Zanim rozpoczęłyśmy prace nad „Iluzjami", zdecydowałyśmy się, żeby zrobić to z osobą przez nas wybraną. W tym celu odwróciłyśmy troszeczkę role i... zrobiłyśmy casting na reżysera! Padło na Sebastiana. Mieszka obecnie w Warszawie, jest z Gniezna, a reżyserię studiował w Łodzi. Nie jest więc po stricte teatralnej szkole. To właściwie jest jego debiut teatralny. Wcześniej był asystentem między innymi u Krzysztofa Warlikowskiego oraz Krystiana Lupy. W tym roku odbył się również jego debiut fabularny, film pod tytułem „Heavy Mental".

– **Joanna:** Żeby zrobić ten film, Sebastian sprzedał swoje mieszkanie. Więc dużo postawił, żeby realizować swoje marzenia. Z takimi ludźmi chcemy pracować. Wśród twórców warto wymienić też Fundację Civitas, która wraz z nami jest producentem spektaklu. I Marlenę Zdanowicz, która jest koordynatorem projektu z ramienia fundacji. To ona zna nasze grafiki, trzyma nas w ryzach i wspiera organizacyjnie. Ważną rolę, odgrywa też Elida...

▲ Właśnie, dlaczego na premierę spektaklu wybrałyście miejsce na pierwszy rzut oka totalnie nieteatralne. Elida to przecież restauracja...?

– **Joanna:** To miejsce niezwykłe, nieszablonowe. Ma swoją rolę w tym spektaklu. Na początku myślałyśmy o Teatrze Dramatycznym, ale niestety z różnych względów się nie udało. Zdecydowałyśmy, że spektakl zrobimy same. Dogadałyśmy się z panem Bogdanem i panią Teresą, właścicielami Elidy. Chcemy bardzo im podziękować za pomoc.

– **Dominika:** Ja pochodzę ze Szczecina i nie mieszkam w Białymstoku tak długo, żeby wiedzieć dużo o kultowości Elidy. Ale docierały do mnie głosy z różnych stron, że to miejsce, które istnieje długo, że rodzice moich znajomych przychodzili tutaj na wieczorki taneczne. Więc wybrałyśmy te miejsce też ze względu na jego charakter. Nie bez znaczenia jest fakt, że to miejsce jest nieteatralne. To pomoże nam zminimalizować barierę pomiędzy nami a widzami. Ten spektakl ma być spotkaniem.

▲ Premiera 14 lutego, czyli w walentynki o godzinie 17. Dlaczego taki termin?

– **Joanna:** To jest dobry czas dla nas, jeśli chodzi o lutowe terminy. Ale też dlatego, że w walentynki ludzie chcą razem gdzieś pójść. I najlepiej, żeby poszli na „Iluzje", bo to jest dobry tekst na ten dzień.

Rozmawiała Urszula Krutul

Kabaret pod Wyrwigroszem dał czadu!



A. Zgiet

Na początek, głos Tomasza Olbratowskiego z off'u kazał widzom wyłączyć młoty pneumatyczne, świetlne miecze jedi, a przede wszystkim telefony komórkowe. A później na scenę wkroczył oczekiwany Kabaret pod Wyrwigroszem. I się zaczęło. Na początek kabareciarze zaserwowali widzom Rodzinę Kresowiaków i pełną dwuznaczności rozmowę o emeryturze, którą ma każdy mężczyzna i sklepie, który w posiadaniu trzyma każda kobieta. A później było już tylko śmieszniej. Publiczność stawała się grupą wsparcia, to znowu miała za zadanie wziąć udział w quizie. Czego, jak czego, ale interakcji spotkaniu nie można było odmówić. **(uk)**

Krótko

▲ Tawerna Portowa >> Szantowisko z Sylwkiem Karnaflem. Sylwek współtworzy zespół „Kochankowie Sally Brown", występuje też jako solista. Początek koncertu 16 lutego o godz. 20.30. Wstęp kosztuje 6 zł. Ul. Orzeszkowej 15.

▲ Opera i Filharmonia Podlaska >> Spotkanie pod hasłem „Opera Viva – Miłość w operze". W programie: najsłynniejsze duety miłosne z oper: G. Verdiego, G. Pucciniego, R. Wagnera, Ch. Glucka, C Saint-Saens, Ch. Gounoda. Wystąpią: soliści, chór i orkiestra Opery i Filharmonii Podlaskiej. Jakub Chrenowicz – dyrygent; Violetta Bielecka – przygotowanie chóru. 15 lutego, godz. 19, ul. Odeska 1.

(uk)

Trójząb Kabaretowy już w piątek w białostockiej Famie

GW patronat

A. Zgiet



Kabaret Inaczej (na zdj.), Białostocki Ośrodek Kultury i grupa impro ŻBIK zapraszają na Trójząb Kabaretowy. Każda z imprez zawiera w sobie 3 elementy: występ kabaretu Inaczej bądź grupy improwizacyjnej ŻBIK; konkurs młodych kabaretów i solistów; występ gościa z Polski – kabaretu, solisty lub grupy impro. Pierwsze spotkanie 15 lutego o godz. 18 w Famie (ul. Legionowa 5). Jako pierwszy gość wystąpi Kabaret Tiruriru z Zielonej Góry. Mamy dla Was zaproszenia. Piszcie dziś w godz. 11-11.05 maila na adres ukrutul@wspolczesna.pl. W treści podajcie dane, nr tel. i uzasadnienie dlaczego chcecie bilet.

(uk)

Region >> Czwartej już podlaskiej gminie grozi finansowa zapaść

Wydają więcej, niż powinni

Gmina Płaska jest w tragicznej sytuacji finansowej – mówi wojewoda Maciej Żywno.

Helena Wysocka
hwysocka@wspolczesna.pl

Komitet sterujący unijnym programem z siedzibą w Wilnie domaga się zwrotu dotacji przyznanej na budowę przydomowych oczyszczalni ścieków – dodaje.

To kolejny samorząd, który będzie zapewne musiał wdrożyć program naprawczy, by nie zbankrutować. Mają go już Sejny, Nowinka i Szudziałowo.

Wójt pójdzie do sądu

Regionalna Izba Obrachunkowa negatywnie zaopiniowała tegoroczny budżet gminy Płaska. Głównie dlatego, że w planie dochodów ujęto kwotę 3,8 mln złotych z funduszy unijnych, które samorząd ma otrzymać jako zwrot kosztów budowy przydomowych oczyszczalni ścieków. W ocenie RIO są to „środki ryzykowne", ponieważ komitet sterujący już upomina się o nie. Gmina nie dotrzymała bowiem zawartej dwa lata temu umowy. Spośród 700 planowanych obiektów, ponad 200 jeszcze nie zostało zamontowanych. Mało tego, te, które już pracują wymagają modernizacji, ponieważ nie spełniają swojej roli. Ścieki nie są oczyszczane tak, jak powinny. Wójt Wiesław Gołaszewski zapowiada, że pozwie komitet do sądu. W planie wydatków zarezerwował 20 tys. zł dla litewskiej kancelarii prawniczej. Mniej optymizmu wykazują radni.

– Obawiam się, że będziemy musieli zwrócić pieniądze – mówi Dariusz Ciężkowski, przewodniczący rady gminy.

A wtedy zadłużenie samorządu w stosunku do dochodów, na koniec tego roku, wyniesie ok. 77 procent (ustawowy, dopuszczalny wskaźnik to 60 proc. – dop. aut.).

– Musimy jeszcze oddać pół miliona dla Wojewódzkiego Funduszu Ochrony Środowiska – przypomina przewodniczący. – Sytuacja jest dramatyczna.

Będą kolejne gminy

Płaska, to już kolejny samorząd w naszym regionie, który zbyt optymistycznie ocenił swoje możliwości finansowe. W podobnej sytuacji jest Szudziałowo i Sejny, które w minionym roku przyjęły program naprawczy i uzyskały z ministerstwa finansów preferencyjny kredyt. O takie wsparcie zabiega też Nowinka.

– Przygotowaliśmy program naprawczy, ale minister oczekuje jeszcze większych cięć – mówi Waldemar Jedliński, przewodniczący rady gminy w Nowince. – Sugeruje, aby opodatkować mieszkańców.

Stanisław Srocki, prezes RIO w Białymstoku mówi, że w przyszłym roku dopuszczalny wskaźnik zadłużenia przekroczy m.in. gmina Puńsk oraz Lipsk.

– Samorządowy są w bardzo trudnej sytuacji – dodaje.

PLAN DOCHODÓW I WYDATKÓW w Płaskiej na 2013 r.

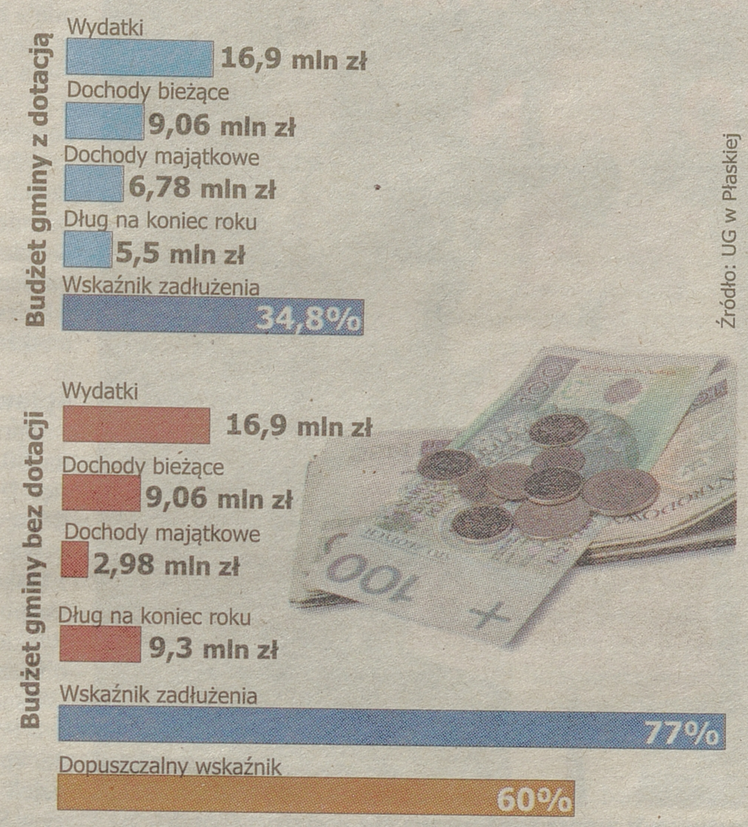

Źródło: UG w Płaskiej

Dąbrowa Biał. >>

210 tys. zł dla szpitala

Ponad 210 tys. zł tzw. nadwykonań opłaci szpitalowi w Dąbrowie Białostockiej podlaski oddział NFZ. To nieco poprawi bardzo trudną sytuację finansową placówki. Szpital zakończył ub. rok półtora milionową stratą – to ok. 30 proc. rocznego kontraktu z NFZ. Dzisiaj nad tym, jak uratować placówkę będzie debatować Rada Społeczna szpitala.

W piątek doszło natomiast do spotkania dyrektora SPZOZ w Dąbrowie z szefostwem podlaskiego oddziału NFZ. Szpital w 2012 roku przekroczył bowiem wartość umowy z NFZ o 378,8 tys. zł (jednocześnie nie wykonał części umowy na kwotę 30,7 tys. zł).

– Największe nadwykonania dotyczyły zakresu – choroby wewnętrzne w leczeniu szpitalnym – 259 tys. zł, natomiast największe niewykonania umowy były w ambulatoryjnej opiece specjalistycznej w zakresie leczenia gruźlicy i chorób płuc (9,9 tys. zł) oraz chirurgii ogólnej (8 tys. zł) – informuje Małgorzata Jopich z podlaskiego oddziału NFZ. – Dyrektor placówki podpisał aneks do umowy, na mocy którego opłacimy nadwykonania w kwocie ponad 210 tys. zł.

Tegoroczny kontrakt SP ZOZ w Dąbrowie Białostockiej jest porównywalny z ubiegłorocznym, wynosi 5,3 mln zł. Są plany, aby od czerwca zlikwidować tu przynoszący największe straty oddział chirurgii. **(luk)**

reklama

Twoje miejsce na ziemi



TYSIĄCLECIA
Apartamenty Tysiąclecia
Kompleks dla wymagających

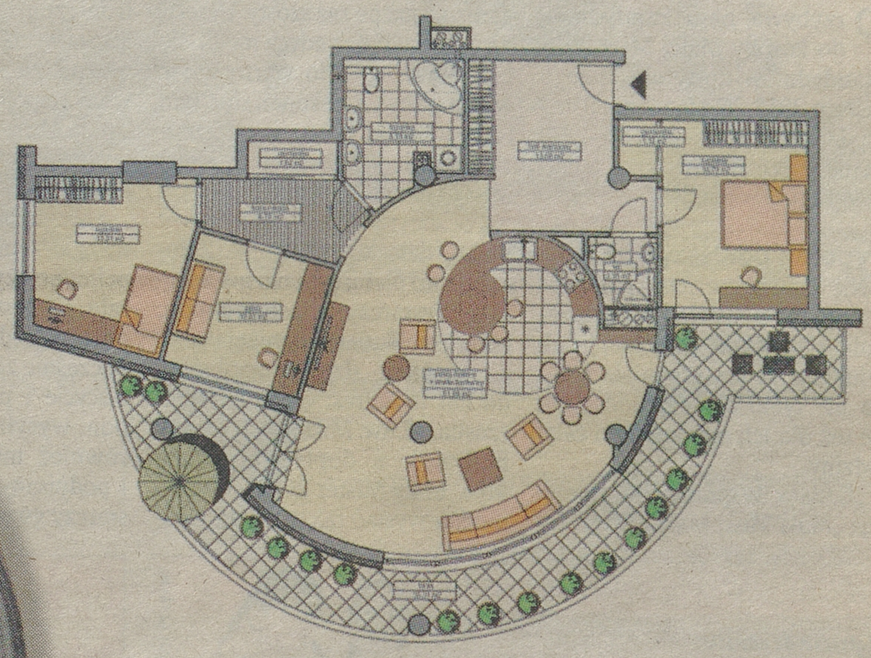

Metraż: 122.55 m², taras 36,81 m²
Cena: 551 475 zł

Podwyższone pomieszczenia zapewniają poczucie przestrzeni, ponadstandardowe okna gwarantują doskonałe doświetlenie wnętrz. Budynek realizowany jest z zachowaniem najwyższych standardów – drewniana stolarka, wyciszona konstrukcja, doskonała funkcjonalność.

Rogowski DEVELOPMENT
Dział Sprzedaży Mieszkań, Białystok, ul. Legionowa 28/202
tel.: (85) 749 99 09 fax: (85) 749 99 02
www.rogowskidevelopment.pl

Sokółka >> Największe przeboje muzyczne w oryginalnym wykonaniu, czyli...

Muzykujące rodziny z całego regionu

Już po raz 30. Sokółka była gospodarzem Wojewódzkich Spotkań Rodzin Muzykujących.

Dorota Biziuk
sokolka@wspolczesna.pl

Przez całe niedzielne popołudnie w miejscowym kinie „Sokół" swoje talenty muzyczne prezentowały rodziny z różnych zakątków północno-wschodniej Polski. Od 30 lat imprezę tę organizują: Sokólski Ośrodek Kultury oraz Wojewódzki Ośrodek Animacji Kultury w Białymstoku.

Tym razem na listę wykonawców wpisało się dziesięć rodzin.

Scena dla najmłodszych

Wśród wykonawców znalazła się między innymi rodzina Kędysiów z Nowinki koło Szudziałowa. Od kilkunastu lat występowała ona w niezmienionym składzie, który tworzyły siostry Ania, Ewa i Julka. W tym roku sceniczny debiut w muzykującej rodzinie Kędysiów zaliczyła siedmiomiesięczna córka Ewy – Maja.



D. Biziuk

Podczas XXX Wojewódzkich Spotkań Rodzin Muzykujących zaprezentowała się rodzina Górskich z Sokółki. Jej występ nagrodzono gromkimi brawami.

– Z tego, co widziałyśmy, Maja nie miała żadnej tremy – zgodnie podkreśliły siostry.

Na scenie wystąpił również młodszy o... jeden dzień od Majki Karol Lengiewicz.

– Powiększyliśmy nasz skład, dzięki czemu rodzinny występ nabrał nowego brzmienia – powiedziała Emilia Lengiewicz, mama Karola. Razem z nią na scenie wystąpili rodzice: Krystyna i Bolesław Ryszkiewiczowie z Sokółki, a także rodzeństwo: Jarosław i Iwona.

Śpiewać każdy może

Oprócz wspomnianych wyżej rodzin, na 30. edycji imprezy zaprezentowali się: Duchińscy z miejscowości Lewki, Górscy z Sokółki, Kownierowiczowie z Wasilkowa, Szulc z Ełku, Sadowscy z Makówki, Chomutowscy z Wasilkowa, Karpukowie z Ełku oraz Rynkiewiczowie z Sokółki. Publiczność obejrzała także występ zespołu „Wianok" z Mińska.

– Pokazaliśmy, że śpiewać każdy może. To prawda stara jak świat – powiedzieli na zakończenie uczestnicy imprezy w Sokółce.

Plebiscyt >> Nie zwlekaj! Już dziś wypełnij kupon i zgłoś swoje dziecko do naszej zabawy.

To plebiscyt właśnie dla Twego dziecka

Przybywa nam kandydatek do korony Małej Miss 2013 i kandydatów do tytułu Małego Mistera 2013. W piątek mieliśmy już dziesięć zgłoszeń. A od ogłoszenia naszego plebiscytu minęło dopiero parę dni.

Wypełnij poniższy kupon

Nic dziwnego, nasz plebiscyt to wspaniała okazja do pochwalenia się swoim dzieckiem lub wnukiem. To też wspaniała zabawa nie tylko dla najmłodszych, ale też dla ich opiekunów i całej rodziny.

„Gazeta Współczesna" plebiscyt „Mała Miss, Mały Mister" organizuje już po raz szósty. Uczestnicy poprzednich edycji mogli się przekonać, ze było warto wziąć w nim udział. Przekonali się o tym szczególnie ci którzy w poprzednich latach otrzymali tytuły Małej Miss i Małego Mistera.

Poczuć tę dumę może także Wasze dziecko lub wnuk. Zgłoszenie do plebiscytu nic nie kosztuje. Wystarczy wypełnić kupon, który publikujemy poniżej i wraz ze zdjęciem dziecka wysłać go do nas na adres: Gazeta Współczesna, ul. św. Mikołaja 1, 15-419 Białystok z dopiskiem „Mała Miss, Mały Mister 2013". Kupon można wysłać także drogą elektroniczną na adres konkurs@wspolczesna.pl. Pobrać go można ze strony internetowej www.wspolczesna.pl w zakładce „Mała Miss, Mały Mister".

Na zgłoszenia czekamy do 22 lutego 2013 roku.

Uwzględnimy jedynie te kupony zgłoszeniowe, które będą wypełnione czytelnie i będą zawierały odręczny podpis opiekuna prawnego dziecka – jest on jednocześnie zgodą na udział w plebiscycie i publikację zdjęć. Kupon wysyłany drogą mailową również musi być wypełniony i podpisany. Aby to zrobić, wystarczy go wydrukować z naszego portalu, wypełnić ręcznie, a później zeskanować i wysłać.

Warto wziąć udział

Nasz plebiscyt przeznaczony jest dla dzieci do 7. roku życia włącznie.

Uczestnicy konkursu będą podzieleni ze względu na płeć i wiek. Każde zgłoszone dziecko będzie przydzielone do jednej z czterech kategorii: Mała Miss w wieku od 0 do 3 lat, Mały Mister w wieku od 0 do 3 lat oraz Mała Miss w wieku od 4 do 7 lat i Mały Mister w wieku od 4 do 7 lat. Przy przydzielaniu dziecka do poszczególnej kategorii będziemy brali pod uwagę liczbę pełnych ukończonych lat.

Zwycięzców konkursu wyłonią nasi Czytelnicy w głosowaniu SMS-owym. Rozpocznie się ono 28 lutego i potrwa do 27 marca. Regulamin, informacje o zasadach głosowania, oraz bieżące jego wyniki znaleźć będzie można na naszej stronie internetowej. Tam także umieszczona będzie lista uczestników plebiscytu wraz z ich zdjęciami.

Listę taką opublikujemy także na łamach „Gazety Współczesnej". W wydaniu papierowym będziemy również informować o przebiegu naszej zabawy.

Nagrody otrzymają laureaci i laureatki pierwszych trzech miejsc każdej z wymienionych kategorii. Dodatkowo wyróżnienia dostaną zdobywcy dalszych miejsc (od IV do X). Każde dziecko otrzyma też pamiątkowy dyplom.

Zwycięzców poznamy 6 kwietnia, podczas gali finałowej, która odbędzie się w Galerii Zielone Wzgórze w Białymstoku.

Zaproszenie na galę otrzymają wszyscy uczestnicy konkursu oraz ich opiekunowie. Oprócz rozdania nagród zaplanowaliśmy mnóstwo innych atrakcji.

(azda)

KUPON ZGŁOSZENIOWY



Zgłaszam do udziału:
Imię:.....
Nazwisko: .....
Adres: .....
Wiek: .....
Dane osoby zgłaszającej:
Imię: .....
Nazwisko: .....
Nr tel.: .....
Wyrażam zgodę na publikację imienia i nazwiska oraz wizerunku:
..... (imię i nazwisko dziecka),
który zamieszczany będzie w Gazecie Współczesnej oraz na stronie internetowej portalu Gazety Współczesnej w terminie od 28.02.2013r. do 30.04.2013r. w związku z konkursem Mała Miss i Mały Mister Gazety Współczesnej 2013
.....
(miejscowość, data i czytelny podpis rodzica lub opiekuna prawnego)

Mała Miss Mały Mister
GAZETA WSPÓŁCZESNA
więcej informacji: www.wspolczesna.pl/missmister

Sponsor generalny: Zielone Wzgórze Galeria, Carrefour Pozytywnie każdego dnia
Partner: Arkadia



Rodzice, Dziadkowie, Opiekunowie!

Gazeta Współczesna zaprasza wszystkie dzieci do 7 roku życia do udziału w konkursie

Mała Miss – Mały Mister 2013!

Kupony zgłoszeniowe oraz zdjęcia należy przesłać na adres: Gazeta Współczesna, ul. Świętego Mikołaja 1, 15-419 Białystok, z dopiskiem „Mała Miss, Mały Mister 2013".
Podpisane zdjęcia dzieci oraz kupony można również przesyłać w formie elektronicznej na adres: konkurs@wspolczesna.pl

Na zgłoszenia czekamy do 22 lutego 2013r.
Głosowanie i publikacja zdjęć dzieci od 28.02.2013r. do 27.03.2013r.
Finał oraz wręczenie nagród 6.04.2013r. w Galerii Zielone Wzgórze Carrefour

więcej informacji: www.wspolczesna.pl/missmister

Sponsor generalny: Zielone Wzgórze Galeria, Carrefour Pozytywnie każdego dnia
Partner: Arkadia

Budżet UE >> Teraz głosowanie w parlamencie

Trwa walka o pieniądze

Polskie władze oceniają, że wynegocjowany budżet UE jest sukcesem Polski, choć to nie koniec debaty.

Naszych negocjatorów chwali też SLD i Ruch Palikota. MRR przypomina, że fundusze z polityki spójności posłużą nauce i infrastrukturze, a także aktywizacji zawodowej.

Budżet UE na lata 2014-2020 - wypracowany w piątek po trwających grubo ponad dobę negocjacjach – jest mniejszy od poprzedniego o 38 mld euro. Polska otrzyma 105,8 mld euro, czyli o prawie 4 mld euro więcej niż w poprzednim budżecie, w tym na politykę spójności 72,9 mld euro, a na politykę rolną 28,5 mld euro. Tym samym Polska będzie największym beneficjentem UE.

Prezydent Bronisław Komorowski ocenił w sobotę, że ustalenia szczytu UE to sukces Polski, który udało się osiągnąć dzięki umiejętnemu zbudowaniu pozytywnych relacji m.in. z Niemcami i Francją, ale także dzięki budowie wspólnego frontu krajów dopiero doganiających stawkę najbogatszych członków UE.

Prezydent przypomniał, że to nie koniec batalii o korzystny dla Polski budżet. Jego zdaniem podczas debaty i głosowania w Parlamencie Europejskim należy się nastawić na obronę tego, co udało się już uzyskać.

Głosowania w PE nie obawia się minister finansów Jacek Rostowski, według którego europosłowie mogą wprowadzić zmiany do budżetu UE, ale będą one raczej korzystne dla Polski.

Ministra rolnictwa Stanisław Kalemba ocenia, że zaplanowane dla Polski w budżecie 28,6 mld euro na Wspólną Politykę Rolną pozwoli na wyrównywanie dopłat bezpośrednich dla rolników, oznaczają, że polskiemu rolnikowi „polepszy się".

Natomiast Ministerstwo Rozwoju Regionalnego przypomina, że 72,9 mld euro przyznane Polsce w ramach polityki spójności będzie można zainwestować m.in. w badania naukowe i ich komercjalizację, kluczowe połączenia drogowe, rozwój przedsiębiorczości, transport przyjazny środowisku, cyfryzację kraju, czy aktywizację zawodową.

Polskich negocjatorów, w tym premiera Donalda Tuska chwali SLD i Ruch Palikota. PiS uważa, że Polska mogła uzyskać więcej. Z kolei politycy PO przypominają, że premier Donald Tusk wywiązał się z przedwyborczej obietnicy, kiedy Platforma zapowiadała, że będzie walczyć o 300 mld zł.

Ustalenia z Brukseli szeroko komentowała – zwykle z lokalnego punktu widzenia – europejska prasa. Media brytyjskie skupiły się na roli premiera Wielkiej Brytanii Davida Camerona, zgodnie oceniając, że Cameron i Wielka Brytania zostali zwycięzcami szczytu.

W krytycznym tonie o piątkowym kompromisie wypowiadała się prasa francuska. Komentatorzy z Francji są zdania, że prezydent Francois Hollande poniósł porażkę i uległ opowiadającemu się za cięciami brytyjsko-niemieckiemu tandemowi Cameron-Merkel.

Także niemiecka prasa oceniła krytycznie wynegocjowany budżet UE. Niemcy wytykali jednak przywódcom UE utrzymywanie przestarzałej struktury wydatków, preferującej rolnictwo kosztem nauki i rozwoju.

ocenie ośrodka badawczego Stratfor uzgodniony w piątek budżet UE jest wyrazem rosnącego eurosceptycyzmu w państwach będących płatnikami netto, a także narodowych różnic w podejściu do kryzysu w strefie euro.

(PAP)

Polityka >> Ostra wymiana zdań w Ruchu Palikota

Chcą usunąć Nowicką z klubu

Posłowie Ruchu Palikota jeszcze w tym tygodniu, prawdopodobnie w środę, podejmą decyzję ws. usunięcia Wandy Nowickiej z klubu – dowiedziała się PAP od polityków tej partii. W piątek Janusz Palikot deklarował, że klub zbierze się za dwa tygodnie.

– Wszystko wskazuje, że sprawa będzie przyspieszona. Zbulwersowanie wśród członków klubu cały czas narasta – powiedział członek władz tej partii.

W piątek Sejm nie odwołał Wandy Nowickiej (RP) ze stanowiska wicemarszałka, czego chciał Ruch Palikota. Janusz Palikot po piątkowym głosowaniu mówił, że będzie rekomendował usunięcie jej z klubu. Posłowie Ruchu podczas posiedzenia klubu, wobec deklaracji Nowickiej o woli współpracy, odłożyli decyzję w tej sprawie o dwa tygodnie.

– Klub uznał, że musimy to jeszcze przemyśleć. Oczekujemy od Wandy Nowickiej sprecyzowania warunków tej współpracy – oświadczył w piątek lider RP. Dodał, że on sam żałuje, że Nowicka nie została usunięta z klubu.

W sobotę doszło do ostrej wymiany zdań między Palikotem a Nowicką. Palikot komentował wypowiedź Nowickiej, która stwierdziła, że ją zastraszał.

„Czytając to podświadomie, czyli psychoanalitycznie, być może Wanda Nowicka chce być zgwałcona, ale to nie ze mną. Ja nie jestem typem człowieka, który się do takiej roboty nadaje" - powiedział w TVN 24 Palikot.

„Tej wypowiedzi nie da się skomentować w poważny sposób. Wydaje mi się, że Janusz Palikot przeżył bardzo poważne załamanie nerwowe. Chyba powinien się udać do lekarza jak najprędzej" – odpowiedziała Nowicka liderowi Ruchu Palikota na antenie tej samej stacji. **(PAP)**

promocja

kurier Poranny poleca

Najtańszy metr w mieście

ul. Kujawska, osiedle Skorupy!

Tylko jedno mieszkanie!
3590 zł/m²
bez pośredników!



Prawdziwa okazja! Nie zwlekaj. Zadzwoń pod numer: 695 308 983
lub pisz na adres: wioleta.wilinska@mediaregionalne.pl

84,6 m²

- stan deweloperski
- 4 pokoje
- duży taras
- salon otwarty na kuchnię
- 2 łazienki
- własny garaż 17 mkw. - 20 000 zł
- czynsz 350zł
- parter



USA >> Zginęło siedem osób

Śnieg sparaliżował Amerykę

Co najmniej siedem osób zginęło w następstwie śnieżyc, które w piątek i sobotę nawiedziły północno-wschodnie stany USA. Zima sparaliżowała transport i pozbawiła prądu 700 tysięcy gospodarstw. Problemy wystąpiły także w południowo-wschodnich regionach Kanady.

Burza śnieżna, która przeszła wzdłuż wybrzeża Atlantyku w USA, zostawiła od 55 cm do ponad metra śniegu.

Tylko w sobotę na północnym wschodzie Stanów Zjednoczonych odwołano 2200 lotów. Zamknięte pozostaje m.in. lotnisko w Bostonie. Koleje Amtrak wstrzymały kursy pociągów na północ od Nowego Jorku.

Śnieżyce przyczyniły się do śmierci siedmiu osób; część z nich zginęła w różnych wypadkach, a 11-letni chłopiec w Bostonie zadusił się spalinami w samochodzie, który przy włączonym silniku odśnieżał jego ojciec.

Policja stanu Nowy Jork podała, że z zasp na Long Island wyciągnęła setki kierowców. Policjanci poruszali się m.in. na skuterach śnieżnych.

Już w piątek doszło do wyłączenia elektrowni atomowej Pilgrim, w Plymouth. Mróz i śnieżyce dodatkowo pozrywały linie energetyczne, co doprowadziło do odcięcia prądu w blisko 700 tys. gospodarstw domowych. **(PAP)**



PAP/EPA

Amerykanie rozpoczęli walkę ze skutkami gwałtownego ataku zimy

Krótko

▲ **Polityka** Wniosek PiS o konstruktywne wotum nieufności wobec rządu, który ma być złożony w poniedziałek, będzie liczył kilka stron. W uzasadnieniu znajdą się najważniejsze przyczyny odwołania i podstawa prawna. Szerszy dokument PiS przedstawi podczas sejmowej debaty – poinformował Adam Hofman.

▲ **Kradzież** Policjanci z Pabianic po pościgu zatrzymali dwóch młodych obywateli Niemiec w wieku 19 i 20 lat podejrzanych o włamanie do restauracji oraz kradzież ciągnika rolniczego sprzed jednego z marketów. Policjanci otrzymali zgłoszenie o kradzieży zaparkowanego przed sklepem ciągnika rolniczego służącego do odśnieżania w piątek w nocy. Po śladach trafili na złodziei. Obaj Niemcy byli pijani.

▲ **Polityka** Na 22 lutego Aleksander Kwaśniewski zaprosił Janusza Palikota i europosła Marka Siwca na spotkanie dotyczące Ruchu Europa Plus. Politycy będą rozmawiać o udziale byłego prezydenta w inicjatywie. Przedstawią mu także program ruchu. Aleksander Kwaśniewski na razie nie planuje kandydowania do Parlamentu Europejskiego w 2014 r.

(PAP)

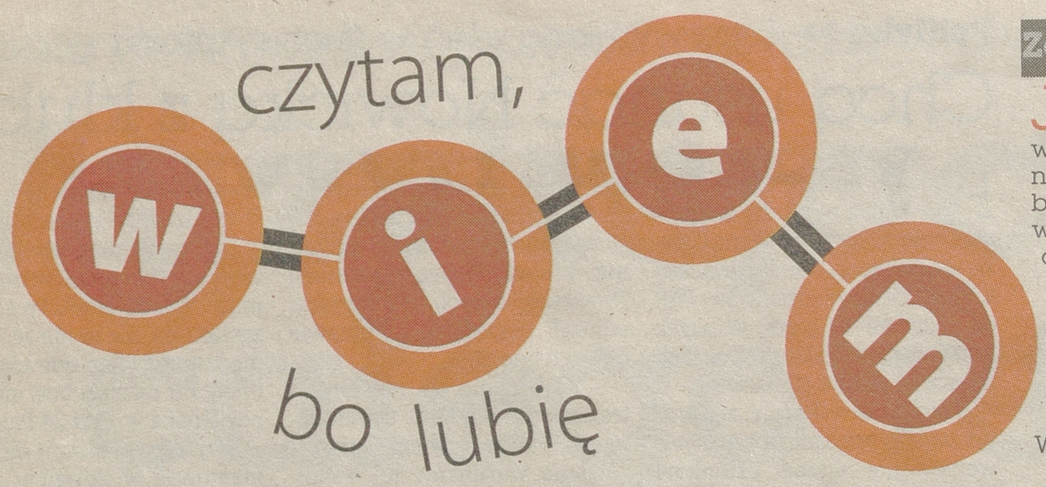

Zapraszamy uczniów do udziału w akcji „Czytam, bo lubię"

Jest ona jednym z działań prowadzonych w ramach akcji „Czytam, więc wiem". Jej celem jest nie tylko zachęcenie uczniów do czytania książek, pogłębiania wiedzy i rozwijania zainteresowań. Zależy nam również, by zaczęli się dzielić swoimi refleksjami na temat przeczytanych tytułów.

Nasza akcja spotkała się z dużym zainteresowaniem. Niemal codziennie przysyłacie nam swoje recenzje. Otrzymujemy je od uczniów w różnym wieku z całego województwa podlaskiego. W ramach możliwości staramy się je publikować na łamach Kuriera Porannego i Gazety Współczesnej, które prowadzą akcję.

Wybór najciekawszych recenzji zawsze jest trudny. Wszystkie bowiem prace świadczą o tym, że ich autorzy rzeczywiście lubią czytać. W najbliższy czwartek opublikujemy kolejne recenzje.

Zachęcamy do aktywności wszystkich uczniów. Każdy, kto przyśle recenzję, otrzyma od nas upominek. Swoje prace przesyłajcie na adres: wiem@mediaregionalne.pl.

(jsz)

Promowanie czytania >> W Czyżach zachęcają uczniów do czytania książek

Spotkania z autorami przynoszą efekty

Uczniów z miejscowości Czyże najpierw odwiedziła pisarka Mirosława Łuksza, a wkrótce będą oni mogli porozmawiać z kolejną autorką – Zofią Olech-Redlińską. To bardzo oczekiwane przez dzieci spotkania i świetna okazja, żeby je zachęcić do czytania – mówi Joanna Białowieżec, nauczycielka z miejscowej biblioteki publicznej.

Oprócz biblioteki publicznej, do akcji „Czytam, więc wiem" włączyły się także biblioteka szkolna oraz świetlica. Na przemian organizują one wydarzenia mające zachęcić dzieci do czytania.

– Akcja była motywacją i dla dzieci, i dla nas – przyznaje Joanna Białowieżec. – Co miesiąc staramy się przygotowywać coś nowego. Istnieje ogromna potrzeba takich działań. Dziś, niestety bardzo często książka przegrywa z komputerem.

Nauczyciele zauważyli natomiast, że bardzo dobre efekty przynoszą spotkania z autorami książek dla dzieci i młodzieży. Do każdego z nich uczniowie przygotowują się czytając wskazane tytuły. Ostatnio uczniów w Czyżach odwiedziła Mirosława Łuksza. Była wspólna recytacja wierszy i konkurs plastyczny. Dzieci wykonały prace nawiązujące tematyką do poezji autorki .

– Dodatkowym atutem tej pisarki jest to, że tworzy w języku białoruskim – wskazuje bibliotekarka. – Uczy się go większość dzieci w naszej gminie. Mówią też w nim na co dzień w domach. Dzięki spotkaniu poznali język w wersji literackiej.

Spotkanie cieszyło się dużą popularnością. Uczniowie dopytują, kiedy odwiedzi ich kolejny autor. By wyjść im na przeciw, pracownicy biblioteki publicznej planują zorganizować następne spotkanie. Odbędzie się ono już w tym miesiącu.


Mirosława Łuksza wśród uczniów w Bibliotece Publicznej w Czyżach

– Po takich spotkaniach uczniowie chętniej sięgają po książkę, której autora już wcześniej poznali – mówi Joanna Białowieżec. – Rozwijają też one wrażliwość dzieci i umożliwiają kontakt z wysoką kulturą. To ważne dla dzieci mieszkających na wsi, które nie mają do tego zbyt wielu okazji.

Akcje „Czytam, więc wiem" organizują wspólnie Kurier Poranny i Gazeta Współczesna. Zapraszamy szkoły, by chwaliły się swoimi działaniami na rzecz promowania czytania. Piszcie o nich na adres: wiem@mediaregionalne.pl.

Julia Szypulska

promocja



KAMPANIA SPOŁECZNA
czytam, więc wiem

ORGANIZATORZY:
kurier Poranny
Gazeta Współczesna

PATRONI HONOROWI:
Wojewoda Podlaski
Podlaski Kurator Oświaty

PATRONI MEDIALNI:
pap Nauka w Polsce www.naukawpolsce.pap.pl
TVP Białystok
Polskie Radio Białystok

Jak mieć emeryturę wyższą o 1.000 zł? Wystarczy odkładać 100 zł miesięcznie

ŚWIADCZENIA Ekonomiści nie pozostawiają złudzeń. Nawet jeżeli będziemy pracowali do 67. roku życia, to na emeryturze dostaniemy zaledwie 30-40 procent ostatniej pensji! Dlatego musimy zacząć oszczędzać na swoją przyszłość.

1 stycznia weszła w życie reforma emerytalna, zgodnie z którą mamy pracować do 67. roku życia. Między innymi po to, aby zwiększyć nasze przyszłe świadczenie. Pamiętajmy jednak, co obiecywała nam poprzednia wielka reforma, ta z 1999 roku. Zakładała, że pieniądze, które będziemy odprowadzać w trakcie pracy do ZUS (I filar emerytalny) i do OFE (II filar), wystarczą na życie seniora na podobnym poziomie, co obecnie. Niestety, według najnowszych szacunków Instytutu Millward Brown tzw. stopa zastąpienia - czyli wysokość pierwszej emerytury otrzymanej z ZUS oraz z OFE w stosunku do zarobków uzyskiwanych przed przejściem na emeryturę - wyniesie dla mężczyzn około 40 procent, dla kobiet jedynie około 30 procent.

Dla porównania: tak zwana stara emerytura (przysługująca urodzonym do końca 1948 roku) wynosi około 60 procent ich ostatnich zarobków. A przecież trudno za nią przeżyć...

PRYWATNA EMERYTURA

Niestety, czas działa na naszą niekorzyść. Im później zaczniemy oszczędzać, tym więcej będziemy musieli odkładać miesięcznie, aby mieć na emeryturze dodatkowe pieniądze.

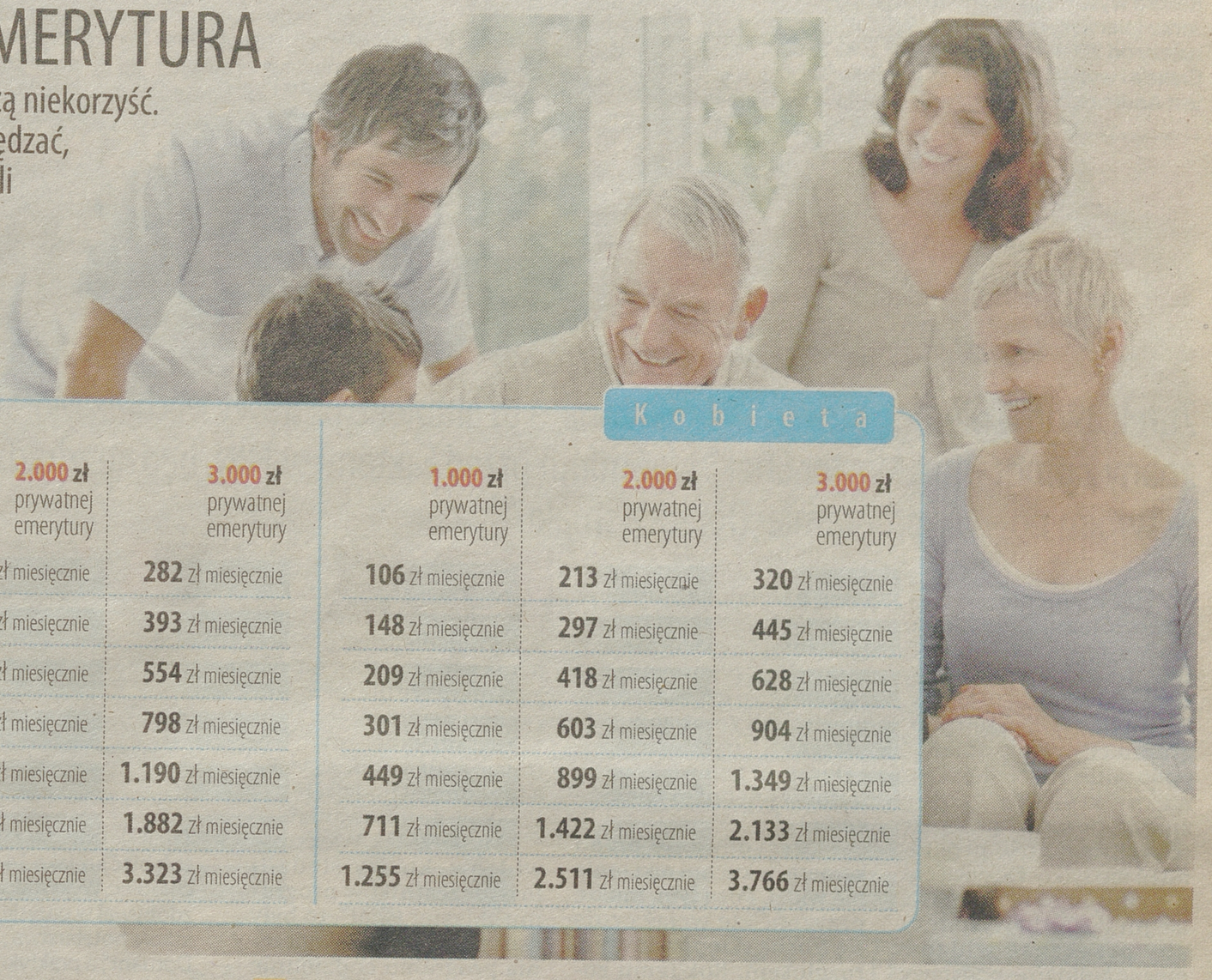

Mężczyzna

	1.000 zł prywatnej emerytury	2.000 zł prywatnej emerytury	3.000 zł prywatnej emerytury
27 lat	94 zł miesięcznie	188 zł miesięcznie	282 zł miesięcznie
32 lata	131 zł miesięcznie	262 zł miesięcznie	393 zł miesięcznie
37 lat	184 zł miesięcznie	369 zł miesięcznie	554 zł miesięcznie
42 lata	266 zł miesięcznie	532 zł miesięcznie	798 zł miesięcznie
47 lat	395 zł miesięcznie	793 zł miesięcznie	1.190 zł miesięcznie
52 lata	627 zł miesięcznie	1.252 zł miesięcznie	1.882 zł miesięcznie
57 lat	1.107 zł miesięcznie	2.215 zł miesięcznie	3.323 zł miesięcznie

Kobieta

1.000 zł prywatnej emerytury	2.000 zł prywatnej emerytury	3.000 zł prywatnej emerytury
106 zł miesięcznie	213 zł miesięcznie	320 zł miesięcznie
148 zł miesięcznie	297 zł miesięcznie	445 zł miesięcznie
209 zł miesięcznie	418 zł miesięcznie	628 zł miesięcznie
301 zł miesięcznie	603 zł miesięcznie	904 zł miesięcznie
449 zł miesięcznie	899 zł miesięcznie	1.349 zł miesięcznie
711 zł miesięcznie	1.422 zł miesięcznie	2.133 zł miesięcznie
1.255 zł miesięcznie	2.511 zł miesięcznie	3.766 zł miesięcznie

Źródło: Expander ; foto: Fotolia; infografika: Sylwia Friedel

TEŻ BĘDZIESZ EMERYTEM

Podwyższenie wieku emerytalnego do 67. roku życia nieco oddala wizję emerytury. Wielu z nas mówi z przekąsem, że jej nie doczeka. Ale statystycznie rzecz ujmując, przeciętny Polak dożywa 76 lat. Tylko w przeciągu ostatniego dziesięciolecia ten czas wydłużył się o ponad trzy lata. Można więc stwierdzić, że mówiąc „nie dotrwam do emerytury", jesteś w błędzie.

TAK DZIAŁA SYSTEM

Mamy dwie obowiązkowe składki - na tak zwany I filar (ZUS) oraz II filar (OFE; otwarty fundusz emerytalny).

1. Pierwsza, główna składka - odprowadzana z pensji przez pracodawcę - trafia do ZUS i wynosi 19,52 proc. naszego wynagrodzenia. Ta kwota dzielona jest na dwa filary:

- na pierwszy z nich odkładane jest 12,22 procent - te pieniądze pozostają w ZUS; nie są inwestowane ani dziedziczone;

- reszta - czyli 7,3 procent naszego ubruttowionego wynagrodzenia - od maja 2011 roku dzielona jest na dwie składki. Większa część pozostaje po stronie ZUS (w 2013 roku 4,5 proc.) i jest odkładana na tzw. subkonto. Mniejsza (obecnie 2,8 procent) trafia do OFE.

2. Pieniądze, które są odkładane na subkoncie rosną o wysokość średniego nominalnego PKB (produkt krajowy brutto) z ostatnich pięciu lat. Zgromadzony kapitał jest dziedziczony.

3. Pozostała część pieniędzy, ta przekazywana do OFE, jest inwestowana (w obligacje, fundusze inwestycyjne, akcje). Zgromadzony kapitał również podlega dziedziczeniu.

Jeszcze dwa lata temu eksperci szacowali, że emerytura z tych dwóch podstawowych filarów będzie stanowiła około połowę średniego wynagrodzenia. Z ostatnich badań wiemy jednak, że będzie naprawdę niska - sięgnie najwyżej 35 procent naszej średniej pensji. Kwota ta z pewnością nie wystarczy nie tylko na utrzymanie dotychczasowego poziomu życia, ale nawet na zaspokojenie podstawowych potrzeb.

ILE DOSTANIEMY

Od 2014 roku zmienia się system wyliczania emerytury. Od tego momentu na wysokość świadczenia emerytalnego wpływ będzie miała tylko i wyłącznie suma przypisanych składek w ZUS oraz pieniądze zgromadzone w OFE. Zgodnie z zasadą: im ich więcej, tym lepiej.

Zarówno w przypadku I filaru, jak i II, wysokość świadczenia emerytalnego zostanie policzona w prosty sposób: zgromadzony kapitał będzie podzielony przez średni okres życia na emeryturze. Jak wysoka będzie to kwota? Każdy dostanie tyle, ile sobie wypracował, ale nawet oficjalne dane finansowe nie napawają optymizmem. Oczywiście jest zagwarantowane konstytucyjnie minimum emerytalne. W tym roku wyniesie 834,98 zł... Dlatego nie ma na co czekać - trzeba zacząć oszczędzać. Czyli zainteresować się III filarem emerytalnym.

III FILAR

To dobrowolne, nieobowiązkowe formy dodatkowego oszczędzania na przyszłą emeryturę. Mogą być grupowe (pracownicze programy emerytalne, tzw. PPE) oraz indywidualne (Indywidualne konta Emerytalne, tzw. IKE oraz IKZE, czyli Indywidualne Konta Zabezpieczenia Emerytalnego).

ZAPAMIĘTAJ

Nie ma idealnego produktu, który będzie najlepszy dla każdej osoby decydującej się na oszczędzanie. Każda oferta ma określone cechy - niektóre są jej zaletami, niektóre wadami. Dodatkowo ten sam produkt oferowany przez dwie różne instytucje, mimo że ma taką samą nazwę, potrafi znacznie się od siebie różnić.

Jak podjąć słuszną decyzję i wybrać rozwiązanie, które spełni indywidualne potrzeby i oczekiwania? Najlepiej porozmawiać na ten temat z doradcą finansowym. Dobry specjalista zna zwykle przekrój całego rynku i potrafi w zrozumiały sposób przekazać najważniejsze informacje.

ILE ODKŁADAĆ

Najprostsza odpowiedź brzmi: tyle, na ile nas stać obecnie. Ekonomiści podają, że optymalną kwotą jest 7-10 procent dochodów. Odłożenie takiej sumy nie powinno być bolesne dla budżetu domowego, a pozwoli na zabezpieczenie przyszłości.

WAŻNE

Nie szukajmy wymówek, że zbyt mało zarabiamy, czasy są niepewne, życie drogie. Nigdy nie mamy pewności co do zarobków, a przecież bierzemy kredyty hipoteczne na 30, 35 lat z ratą w wysokości prawie połowy pensji. Bądźmy w stosunku do siebie uczciwi.

IM SZYBCIEJ, TYM LEPIEJ

Najlepiej zacząć oszczędzać już w momencie rozpoczęcia zawodowego życia, bo wtedy można odkładać mniejsze sumy.

Przyład: Jan Kowalski ma 27 lat. Jeśli od dziś będzie odkładał miesięcznie 94 zł, to zakładając 6 procent zysku rocznie z oszczędności, zapewni sobie 1.000 zł prywatnej emerytury. Jeśli decyzję o oszczędzaniu podejmie 10 lat później, miesięczne musiałby oszczędzać dwa razy więcej (184 zł), aby osiągnąć taki sam cel finansowy. Kolejne 10 lat odwlekania decyzji skutkuje tym, że jako 47-latek powinien odkładać 396 zł, aby do swojej emerytury dołożyć 1.000 zł.

TRZYMAJ SIĘ PLANU

- Najważniejszą kwestią jest określenie celu i trwałe trzymanie się założonego planu. Systematyczność oraz konsekwencja opłacą się i z biegiem czasu dostrzeżemy rosnące korzyści z posiadanych oszczędności - przekonuje **Aneta Kopera**, naczelnik w Departamencie Długu Publicznego Ministerstwa Finansów.

Najlepiej zrobić plan oszczędzania na wiele lat, bo wówczas można w pełni wykorzystać możliwości procentu składanego. Albert Einstein mawiał o nim, że jest największym odkryciem wszechczasów w dziedzinie matematyki. Inwestując długoterminowo, korzystamy z tego, że z każdym rokiem coraz większy zysk wypracowują wcześniej naliczone odsetki. Z czasem to głównie one, a nie wkład inwestycyjny, będą pomnażały wartość kapitału.

(oprac. kb)

GAZETA WSPÓŁCZESNA
WSPOLCZESNA.pl

86 piętro

Mieszkająca w Singapurze Australijka Suzy Walsham już po raz czwarty wygrała najsłynniejszy bieg po schodach na 86. piętro nowojorskiego drapacza chmur Empire State Building. 39-letnia zawodniczka osiągnęła najlepszy czas w karierze: 12 minut, 5 sekund.
Wśród mężczyzn najlepszy w biegu po 1576 stopniach Empire State Building był Australijczyk Mark Bourne z czasem 10.12. Zdecydowany faworyt, Niemiec Thomas Dold, zwycięzca aż siedmiu poprzednich edycji, nie wystartował z powodu choroby. Rekord wyścigu po schodach w Nowym Jorku (pierwszy odbył się w 1978 roku) należy od 2003 roku do Australijczyka Paula Crake'a i wynosi 9.33. Wśród pań rekordzistką jest Andrea Mayr z Austrii z czasem 11.23.

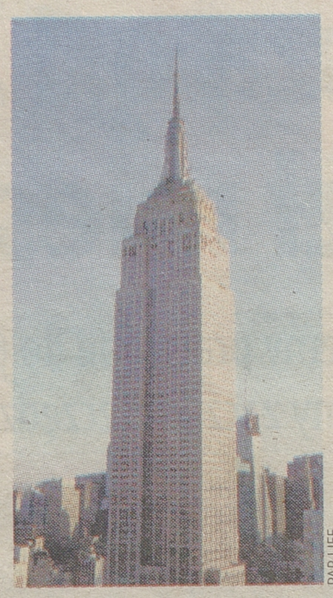
PAP LIFE

Drogi portret

Portret Jeanne Hebuterne, muzy i kochanki Amedeo Modiglianiego, sprzedano na aukcji w domu Christies w Londynie za 26 900 000 funtów. Portret Jeanne Hebuterne w czarnym kapeluszu i sukience Modigliani namalował na krótko przed swoją śmiercią w 1920 roku. W kilka dni później zrozpaczona 22-letnia Jeanne, będąca drugi raz w ciąży z włoskim malarzem, popełniła samobójstwo. Wizerunek delikatnej muzy Modiglianiego był główną atrakcją niedawnej aukcji Christie's. **PAP LIFE**

Jedz śniadania, będziesz mądry

Dzieci regularnie spożywające śniadania mają wyższy iloraz inteligencji – przekonują amerykańscy badacze z University of Pennsylvania School of Nursing. Naukowcy dowodzą, że dzieci w wieku sześciu lat, które codziennie lub prawie codziennie jedzą śniadania, mogą pochwalić się wyższymi wynikami na skali inteligencji, a szczególnie inteligencji werbalnej. Badacze podkreślają, że pozytywny wpływ na rozwój poznawczy dziecka ma zarówno aspekt odżywczy, jak i społeczny spożywania śniadań. Poranny posiłek dostarcza organizmowi energii po całonocnym poście, a interakcja z rodzicami


FOT. SXC.HU

podczas jedzenia śniadania pomaga w rozszerzaniu zakresu słownictwa i nabywaniu wiedzy ogólnej oraz sprzyja treningowi w opowiadaniu i rozumieniu zasłyszanych historyjek. **PAP LIFE**

Polacy są ciekawi kuchni

Żurek, bigos i pierogi, które robi moja żona – to ulubione potrawy Michela Morana. Szef kuchni, znany z programu „Master Chef", pięć minut przed Faktami w TVN, będzie zdradzał tajniki kuchni w swoim nowym programie „Doradca smaku".

• W pięć minut można zdradzić tajniki gotowania?

– Myślę, że tak. Oczywiście, tę wiedzę będziemy systematycznie dawkować. Poza tym, w ramach programu „Doradca smaku" powstanie specjalna strona, na której widzowie znajdą porady i przepisy prezentowane w programie i nie tylko. Oczywiście, pięć minut to mało czasu, ale myślę, że to wystarczy, aby przekazać widzom pewne kulinarne podstawy. Zapewniam, że jest wiele potraw, które można przygotować w 10 minut, bez większego wysiłku. W gotowaniu czas nie jest aż tak istotny, liczy się pomysł, inwencja i jakość produktów, z których korzystamy.

• Czego się dowiemy z pana nowego programu?

– Każdy program będzie poświęcony innej tematyce, która będzie inspiracją dla prezentowanych potraw, które każdy z łatwością może powtórzyć sam. Poprzez ten program chcę przełamać rutynę w gotowaniu, pokazać, że z tych samych składników, z których przygotowujemy schabowego czy makarony, można przygotować zupełnie nowe dania.

• Odczuwa pan większą tremę w kuchni czy przed kamerą?

– Zdecydowanie przed kamerą, w kuchni nikt mnie nie widzi. Poza tym, muszę przyznać, że wciąż czuję się trochę skrępowany tym rozgłosem. Rok temu zostałem zaangażowany do programu „Master Chef", a teraz jestem na konferencji prasowej prezentując swój własny program. Patrzę na te wszystkie gwiazdy, które znam z telewizji i zastanawiam się, czy to moje miejsce, czy nie powinienem być w kitlu i gotować w kuchni. Wciąż odczuwam duży stres.

• Obecność szefów kuchni w telewizji zachęca widza do gotowania?

– Oczywiście. Bardzo się cieszę, że tak wiele osób zaczyna gotować, że telewizja promuje gotowanie. A naszym zadaniem jest przekonanie ich, że gotowanie nie jest trudne, że nie ma w tym żadnej tajemnicy.

• Program kulinarny trochę zmienił pana życie, a czy zmienił podejście Polaków do gotowania?

– Myślę, że tak. Większość widzów, którzy śledzili losy uczestników programu „Master Chef", to były osoby młode. Od zakończenia programu codziennie dostaję kilkadziesiąt e-maili od widzów z różnymi pytaniami i prośbami o radę. Cieszę się, że ludzie są tak ciekawi kuchni. I myślę, że to właśnie ci młodzi ludzie prowokują zmiany w podejściu Polaków do gotowania i wyżywienia: są bardziej odważni w kuchni, chętnie eksperymentują, nie boją się eksperymentów. Młode pokolenie, które już teraz zaczyna gotować będzie kształciło gusta kolejnych pokoleń.

MONIKA DZWONNIK/PAP LIFE


FOT. PAP/STACH LESZCZYŃSKI

MICHEL MORAN

Tajniki kuchni zaczął zgłębiać już jako 14-letni chłopiec. Wykształcenie zdobywał w paryskiej szkole hotelarstwa „Jean Doruant", a praktyki zawodowe odbywał w pięciogwiazdkowym hotelu „Royle Monceau". Od 33 lat pracuje w gastronomii. Od 2004 jest szefem kuchni i właścicielem restauracji „Bistro de Paris", mieszczącej się w budynku Opery Narodowej w Warszawie, która od 2005 roku nieprzerwanie jest rekomendowana przez przewodnik Michelin.

Rozstawia po kątach

Od kilkunastu dni trwają zdjęcia do nowej edycji show TVN „Top Model". Ponownie wystąpi w niej znany fotograf mody Marcin Tyszka. Juror opowiada o przygotowaniach do programu. Do ekipy dołączyła Katarzyna Sokołowska, która zastąpiła Karolinę Korwin-Piotrowską. Co ta zmiana spowodowała? – Myślę, że w tej edycji, dzięki nowej jurorce, powstanie nowa jakość. To element, którego brakowało. Teraz o losie dziewczyn decydują fotograf, projektant i choreograf, czyli trójca, która tworzy świat mody. Kasia się bardzo sprawdziła. Weszła do programu z przytupem, bo ma silną osobowość i potrafi wszystkich rozstawić po kątach, łącznie z nami. Jest bardzo kompetentna, a przy tym bardzo krytyczna **PAP LIFE**



FOT. SONY MUSIC POLAND

Timberlake ujawnia

Okładkę swojego trzeciego albumu "The 20/20 experience", który do sprzedaży trafi 19 marca. Na albumie znajdzie się 10 utworów, a autorem zdjęcia okładkowego jest Tom Munro. Tymczasem pierwszy singiel – „Suit & Tie featuring JAY Z" – w kilka dni od premiery wszedł na playlisty praktycznie wszystkich największych rozgłośni radiowych całego świata. I już pierwszego dnia zadebiutował na 1 miejscu najczęściej kupowanych singli w iTunes w 31 krajach.

kartka z kalendarza 11 lutego

1482
Tomás de Torquemada uzyskał nominację na inkwizytora

1809
Amerykanin Robert Fulton opatentował statek parowy

1815
utworzono Wielkie Księstwo Poznańskie

1935
w Ifran w Maroku zmierzono najniższą w historii temperaturę w Afryce: -23,9 °C

1945
zakończyła się konferencja jałtańska.

1964
w Waszyngtonie miał miejsce pierwszy amerykański koncert grupy The Beatles

1990
Nelson Mandela wyszedł na wolność po 27 latach spędzonych w więzieniu

2006
w Toruniu odsłonięto pomnik Kargula i Pawlaka

150

metrów – pierwszym skoczkiem narciarskim, który uzyskał taką odległość był Norweg Lars Grini. Swój rekordowy skok oddał 11 lutego 1967 w Oberstdorfie. Tego samego dnia, ale w 2011 roku, inny Norweg, Johan Remen Evensen na skoczni w Vikersund ustanowił rekord w długości skoku: 246,5 metra

Polecamy PRENUMERATĘ Gazety Współczesnej na marzec z dodatkami

Smaki Podlasia

* przepisy Czytelników na dania regionalne, ciasta, torty, nalewki
* porady szefów kuchni!

7 Dni. Polska, Świat

* najciekawsze i najważniejsze wydarzenia minionego tygodnia z Polski i ze Świata
* w każdy piątek z wydaniem magazynowym

Życie w obrazkach

* infograficzny sposób przedstawiania bieżących wydarzeń i zagadnień naukowych





Prenumeratę pocztową (31 zł) można opłacić:

Do 19 lutego

- w każdym urzędzie pocztowym
- u listonosza
- w Biurze Obsługi Klienta Gazety Współczesnej w Białymstoku, ul. Św. Mikołaja 1
- przelewem: Media Regionalne Sp. z o.o. Oddział w Białymstoku, ul. Prosta 51, 00-838 Warszawa, nr konta 33 1050 0099 6557 0012 0034 9609

PRENUMERATA POCZTOWA TO ENERGOOSZCZĘDNOŚĆ

GAZETĘ DO SKRZYNKI WRZUCA LISTONOSZ RAZEM Z BIEŻĄCĄ KORESPONDENCJĄ.

NIE TRACISZ ENERGII NA CHODZENIE DO SKLEPU CZY KIOSKU I CZASU NA STANIE W KOLEJKACH!

Szczegóły na stronie **www.wspolczesna.pl/prenumerata lub tel. 85 748 95 00**

GAZETA WSPÓŁCZESNA

Autor zadań: HELLES

1. Krzyżówka panoramiczna

KOLEGA LEŚNICZEGO / JEDEN Z CHRUSTU		TEORIA TOPOSÓW	4	TRZECIE DANIE / W RĘKACH SIĘ PALI		DAWNY ŻAGLOWIEC	KAMIEŃ NA POMNIKI	9	W POWIETRZU		KUZYNKA KARPIA		ŻYJE Z ODSETEK	OSOBA ŚWIECKA / OZDOBA ROŚLINY		PORANNA, WIECZORNA ALBO POLARNA / ODPOWIADA ZA DYSCYPLINĘ I PORZĄDEK NA STATKU		KOLOR W KARTACH		POWÓD SZCZĘKANIA ZĘBAMI			
							WAHANIE PRZED POWZIĘCIEM DECYZJI			8		29				WENUS LUB ATENA			13					
TYCI PTAK	15	JEŚLI WOLNA, TO WAKAT	24				11		ŻĄDANIE PORYWACZA		KOMEDIA GOGOLA / MOCNY TRUNEK	7			22		DRĄŻY PODZIEMNE KORYTARZE		IMIĘ WIESZCZA					
							DO SPORZĄDZANIA ZAPISKÓW	27						18		MALEC / RYSA, ZADRAPANIE		3						
DOSŁOWNE PRZYTOCZENIE CZYICHŚ SŁÓW		PACIOREK / OTYŁOŚĆ								CZĘŚĆ SPŁATY / PO CELOWNIKU				NP. TOWOT					CHODZI NA RĘKU		STOLICA APOSTOLSKA		
					FAZA KSIĘŻYCA		INSTRUMENT DĘTY / PRZYJMUJE PACJENTÓW		20			OJCZYZNA ODYSA / UMIEJSCOWIENIE	6				SYN IZAAKA / STAROPOLSKI PAN						
SZEF	GATUNEK PSZENICY		WEZWANIE / ... MORTALE					OSTRA MARYNATA WARZYWNA		28				KWIAT JESIENNY	KLĄTWA KOŚCIELNA / UBEZPIECZA WOJSKO		1				19		
		23		UCZEŃ W MUNDURZE / KRÓTKI MIECZ	14				KULA BILARDOWA		IDZIE ZA PŁUGIEM					WALUTA RPA		OSTATNIA – W TESTAMENCIE		PORA DNIA			
CIERNISTY KRZEW / WZORZEC								KOCIE ŁBY					DŁUGIE, BUFIASTE SPODNIE		16								
			21			DZIELNICA WARSZAWY			2		ARCHIWALIA				SKAFANDER ESKIMOSKI					25			
OWOC BORÓWKI		MASZYNA DO SORTOWANIA ZIARNA					PISEMNA ROZMOWA Z OSOBĄ NIEOBECNĄ					GAZ PALNY				5	RZEKA ALBO IMIĘ ŻEŃSKIE						
				26		MOŻE BYĆ ZODIAKU		12			POGODA	10			DUCHOWNY BEZ PEŁNYCH ŚWIĘCEŃ				17				

1	2	3	4	5	6	7	8	9	10	11	12	13	14	15	16	17	18	19	20	21	22	23	24	25	26	27	28	29

Litery z ponumerowanych pól utworzą rozwiązanie – przysłowie polskie

2. Wirówka tautogramowa

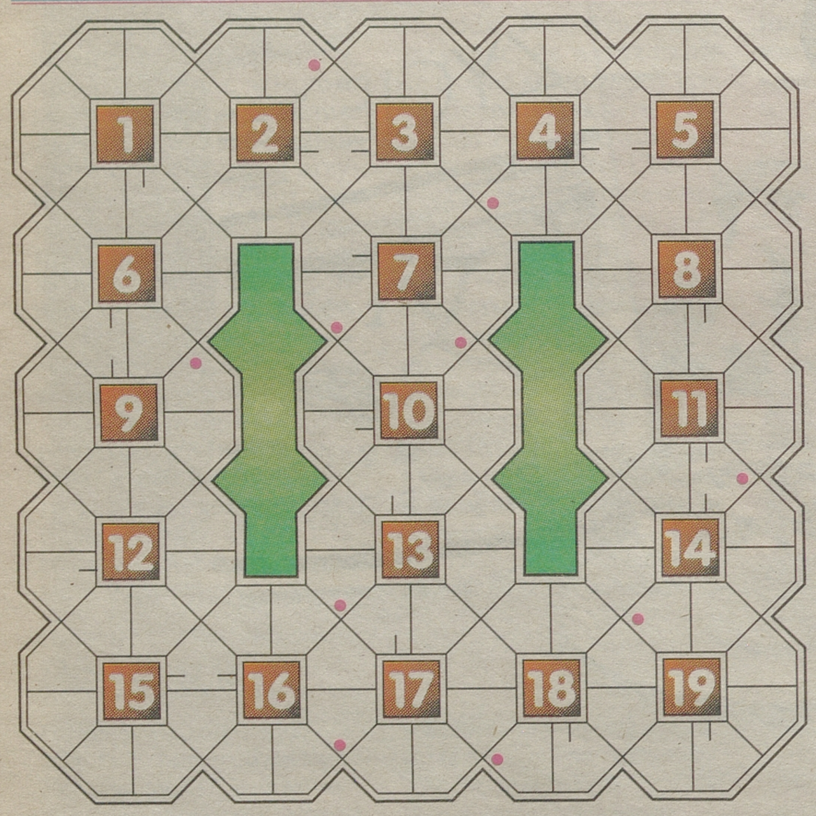

Wszystkie wyrazy mają jednakową literę początkową. Litery w polach z kropką, czytane rzędami, utworzą rozwiązanie .

PRAWOSKRĘTNIE (od pola z kreską): 1) element maszyny służący do zmiany ruchu obrotowego na ruch posuwisty, 2) nazwa słodkiego jabłka, gruszki lub wiśni (skojarz ze słodyczą z ula), 3) biały proszek stosowany w produkcji materiałów ogniotrwałych, cementu oraz w lecznictwie, 4) ściętej głowy albo Roberta Schumanna, 5) ozdoba złotnicza noszona na szyi, 6) 1/1000 metra, 7) śpiewająca Alicja, 8) cechuje człowieka nie wznoszącego się ponad przeciętność, 9) żywy kopiec, 10) najwyższa możliwa lub osiągalna ilość, 11) Kwintus Fabius, starożytny polityk i generał zwany Kunktatorem (przeciwieństwo Minimusa?), 12) rodzaj hełmu używanego dawniej w Polsce przez jazdę pancerną, 13) grzyb trujący, 14) wichrzyciel, awanturnik, 15) nieodłączny towarzysz inż. Karwowskiego z „Czterdziestolatka", 16) znany brazylijski stadion piłkarski, 17) ktoś, kto lekko bierze życie, zwłaszcza gdy należy ono do kogo innego, 18) żartobliwy erotyk z XV-XVII w., 19) zagęszczenie międzygwiezdnej materii.

3. Biała krzyżówka

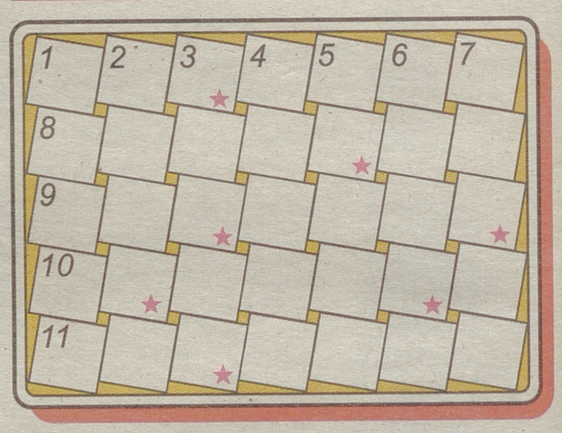

Litery w polach oznaczonych gwiazdką, czytane rzędami, utworzą rozwiązanie.

POZIOMO:

1) amerykańska gwiazda pop-rocka, 8) barometr sprężynowy, 9) mały próbny rysunek na marginesie płyty rytowniczej, 10) snycerz z II w. p.n.e., autor kamei przedstawiającej Zeusa walczącego z Gigantami, 11) żaglowiec używany na Morzu Śródziemnym.

PIONOWO:

1) przywódca Wielkiej Rewolucji Francuskiej, 2) imię Kręglickiej, 3) rzeka w płn.-wsch. Belgii, 4) w sztuce starochrześcijańskiej – stojąca frontalnie postać w pozie modlitewnej, 5) wieloczerpakowe urządzenie do przenoszenia i podnoszenia ładunków, 6) Nikita Minow, 7) miasto w płd. Turcji.

4. Wspólniczki

Objaśnienia są wspólne dla obydwu wirówek. W nawiasach podano, w porządku alfabetycznym, pierwsze litery odgadywanych wyrazów. Litery w polach z kropką, czytane rzędami jednocześnie w obu diagramach, dadzą rozwiązanie – tytuł powieści.

PRAWOSKRĘTNIE: 1) leży do góry brzuchem (N,W), 2) stan w USA (K,O), 3) najstarszy przedstawiciel jakiejś grupy ludzi (N,S), 4) zmartwienie, zgryzota (K,T), 5) grono osób towarzyszących komuś (O,P), 6) tytuł arystokratyczny.

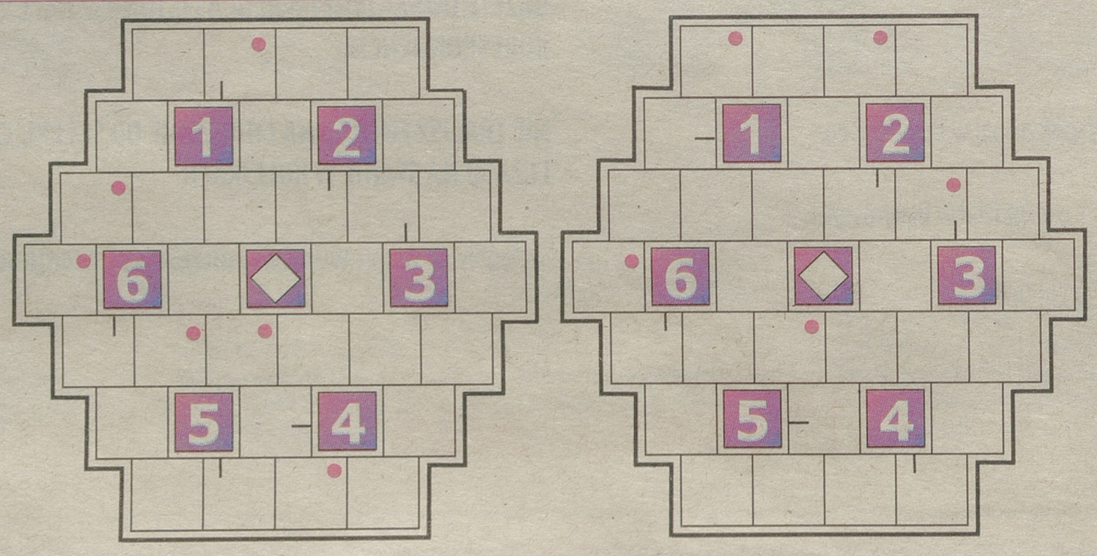

Rozwiązania zadań

1. Nikt nie zgadnie jaki mu los padnie.
2. Krasomówca.
3. Domator.
4. „Wierna rzeka".

Przepisy >> Szef może zażądać, byś robił coś innego, niż się umawialiście

Praca inna niż w umowie

Godziny nadliczbowe, przesunięcie urlopu, zmiana zakresu obowiązków – tego może od nas zażądać pracodawca.

Dorota Richter
dorota.richter@mediaregionalne.pl.pl

Na umowie o pracę można korzystać z wielu przywilejów, takich jak: urlopy wypoczynkowe, macierzyńskie czy chorobowe. Zatrudnionym na etacie naliczają się też okresy składkowe do przyszłej emerytury. Za przywilejami, idą jednak i obowiązki. Choć pracownika obowiązują ścisłe godziny i normy pracy, można od niego zażądać, by został po godzinach (o ile nie pozostaje pod szczególną ochroną - dotyczy to m.in. kobiet w ciąży i młodocianych). Niestety, zatrudniony nie może tego odmówić. Obowiązek pracy w godzinach nadliczbowych wynika między innymi z istoty stosunku pracy, charakteryzującego się podporządkowaniem pracowniczym. Podporządkowanie takie oznacza bowiem nie tylko, że w określonym czasie i miejscu pracownik pozostaje do dyspozycji pracodawcy i musi świadczyć pracę określoną w umowie, ale również, że pracodawca może polecić mu pewne obowiązki wykraczające poza rozkładowy czas pracy., To na przykład pełnienie dyżuru lub praca w godzinach nadliczbowych. Zatrudniony zobowiązany jest do pracy w nadgodzinach również wtedy, gdy zadania, które ma wykonać nie należą do jego normalnych obowiązków.



fot. Dorota Awiorko

Po godzinach pracują często księgowi przy rocznym budżecie

Choć każdy pracownik ma prawo do urlopu, pracodawca może zmienić wcześniej ustalone terminy. Do takiej sytuacji może dojść na przykład, gdy ktoś w firmie zachorował, a nieobecność urlopowicza zakłóciłaby system pracy.

W treści umowy o pracę powinien być wpisany również rodzaj wykonywanej pracy, czyli typ czynności składających się na umówioną pracę oraz wynagrodzenie, które za pracę przysługuje pracownikowi. Pracodawca może jednak w trakcie trwania umowy zmienić pisemnie warunki pracy lub płacy. Można się na to nie zgodzić, wtedy jednak umowa o pracę rozwiązuje się z upływem okresu wypowiedzenia.

Jeżeli pracownik przed upływem połowy okresu wypowiedzenia nie złoży oświadczenia o odmowie przyjęcia zaproponowanych warunków, uważa się, że wyraził na nie zgodę. Pismo pracodawcy wypowiadające warunki pracy lub płacy powinno zawierać pouczenie w tej sprawie. W razie braku takiego pouczenia pracownik może do końca okresu wypowiedzenia złożyć oświadczenie o odmowie przyjęcia zaproponowanych warunków.

Wypowiedzenie dotychczasowych warunków nie jest wymagane w razie powierzenia pracy innej niż określona w umowie na okres nieprzekraczający trzech miesięcy w roku kalendarzowym, jeżeli nie powoduje to obniżenia wynagrodzenia i odpowiada kwalifikacjom pracownika.

Jeśli natomiast pracodawca zażąda wykonywania czynności, które łamią zasady zawarte w regulaminie pracy czy przepisy kodeksu pracy - można nie wykonać polecenia. Co więcej, w takim przypadku należy powiadomić inspekcję pracy. ▲

Krótko

▲ **Pracownicy ze Wschodu zastępują polskich lekarzy i rolników** Pracownicy zza wschodniej granicy cenieni są przez polskich przedsiębiorców. W ubiegłym roku zadeklarowali oni chęć zatrudnienia 244 tys. osób z tamtego regionu – wynika z danych resortu pracy, które podaje „Dziennik Gazeta Prawna". Najwięcej, bo 90 proc. imigrantów zarobkowych przybyło z Ukrainy (244 tys.). Kolejnymi nacjami w tym rankingu są Mołdawianie (9,4 tys.) i Białorusini (7,6 tys.). Jak wynika z analizy gazety, do historii przeszedł już mit pracownika ze Wschodu, wykonującego jedynie proste prace fizyczne. Polskie firmy coraz częściej interesują się specjalistami np. z dziedziny IT czy menedżerami średniego szczebla. Gazeta przytacza dane sondażu kijowskiego dziennika „Siegodnia" przeprowadzonego wśród firm HR z którego wynika, że największy popyt w Polsce jest na wschodnich programistów, inżynierów, specjalistów od logistyki i wykładowców obcych języków. Przyjeżdżają też pracować u nas lekarze.Jednak najwięcej ofert pracy dla cudzoziemców zgłaszają rolnicy – w ubiegłym roku było ich 113,7 tys. Na drugim miejscu jest budownictwo – 54 tys. ofert. **(pap)**

▲ **Co trzeci Polak zmienił pracę w ciągu ostatnich pięciu lat** Na zmianę pracodawcy decydują sie przede wszystkim pracownicy najmłodsi – w wieku do 24 lat – wynika z badań przeprowadzonych przez CBOS. Wysoko cenią nadal swoje posady osoby pracujące w sektorze publicznym – to grupa, która niemal najrzadziej – po rolnikach – decyduje się na przejście do innej firmy. Ponad jedna piąta pracujących Polaków raczej nie zamierza, a sześćdziesiąt procent na pewno nie będzie szukać w tym roku nowej pracy. Pracownicy tym mniej chętnie rozważają zmianę firmy, im są starsi. Młodzi dla wyższej pensji gotowi są na przekwalifikowanie. **(az)**

Płace >> Jak wynika z Badania Wynagrodzeń, mediana dla Polski w ub.r. wyniosła 4 tys. zł brutto

Najmniej zarobili ochroniarze i kelnerzy

W 2012 roku najniższe płace otrzymywali pracownicy ochrony oraz szwaczki. Zarabiali oni nieco powyżej płacy minimalnej, która w 2012 roku wynosiła 1 500 zł brutto.

Jak wynika z Ogólnopolskiego Badania Wynagrodzeń, mediana dla Polski w 2012 roku wyniosła 4 tys. zł brutto. Najniżej opłacane stanowiska znalazły się jednak znacznie poniżej jej wartości. W 2012 roku najmniej zarabiali pracownicy ochrony oraz szwaczki. Przeciętne wynagrodzenie na tych stanowiskach wyniosło 1 568 PLN brutto, a więc niewiele powyżej poziomu minimalnego wynagrodzenia w 2012 roku (1 500 PLN). Nisko byli opłacani również pracownicy porządkowi (1 626 zł), kelnerzy (1 652 zł) oraz asystentki stomatologiczne (1 675 zł). Na kwoty rzędu 1 800 zł brutto mogli liczyć sprzedawcy i telemarketerzy.

W założeniach do projektu ustawy o ułatwianiu warunków wykonywania działalności gospodarczej resort gospodarki proponuje umożliwienie przyjmowania do pracy na podstawie badań lekarskich z poprzedniej firmy – informuje „Puls Biznesu".

Wyjątek powinni stanowić pracownicy zatrudniani w szczególnych gałęziach gospodarki, np. spożywczej, medycznej, ratowniczej oraz transporcie lądowym, morskim i lotniczym.Obecnie przy zmianie zatrudnienia pracownik ma obowiązek wykonania badań lekarskich przed podjęciem pracy w nowej firmie nawet, gdy czekają go te same zadania. Zdaniem resortu gospodarki jest to niepotrzebne dublowanie obowiązków i kosztów. **(pap)**

reklama

Armar Sp. J.
ARMAR
PRACA DODATKOWA
na 1/2 etatu, oraz na cały etat
stała pensja
Cv na e-mail -
armar.sekretariat@o2.pl
Telefon: (87)610-80-28

reklama

MEDICA PRO zatrudni na korzystnych warunkach
LEKARZY
posiadających odpowiednie kwalifikacje do pracy w karetce „S" w systemie dyżurowym (od godz. 14.30 do 7.00) w dni powszednie.
Szczegóły i warunki zatrudnienia pod nr. tel.: 87 620 95 71.

MEDICA PRO zatrudni na korzystnych warunkach
LEKARZY CHIRURGÓW
do udzielania świadczeń w zakresie chirurgii ogólnej.
Szczegóły i warunki zatrudnienia pod nr. tel.: 87 620 95 71.

ADAMPOL SA vehicle logistics
Firma Adampol S.A. w Zaściankach, ul. Usługowa 3
zatrudni
KIEROWCÓW Z KAT. C+E W TRANSPORCIE MIĘDZYNARODOWYM
Oferujemy:
• umowę o pracę, atrakcyjne wynagrodzenie po 1- 3 miesięcznym okresie szkolenia,
• pracę w nowoczesnych pojazdach z systemem nawigacji satelitarnej.
Kontakt w sprawie rozmowy kwalifikacyjnej w godz. 8:00-16:00,
pod nr telefonu 601 958 000, 85 740 78 72
Adres e-mail: swadolowski@adampolsa.com.pl, mkozlowska@adampolsa.com.pl.
Informacje o firmie: www.adampolsa.com.pl

Prognozy >> Firmy zapowiadają w tym roku zwolnienia grupowe na dużą skalę

W tym roku będzie trudniej o pracę

BEZROBOCIE W POLSCE

Stan na koniec danego miesiąca







Źródło: GUS; foto: Mariusz Kapała; infografika: Sylwia Friedel

Agnieszka Zawadzka
agnieszka.zawadzka@mediaregionalne.pl

Firmy zapowiadają w tym roku zwolnienia grupowe na dużą skalę. Przynajmniej przez pierwsze pół roku sytuacja na rynku pracy się nie poprawi.

Ostatnie dane Głównego Urzędu Statystycznego wzbudzają niepokój ekspertów. Z zatrudnieniem było gorzej niż w 2011 roku: ofert pracy było o dziesięć tysięcy mniej niż w listopadzie, o sto tysięcy osób wzrosła liczba zarejestrowanych bezrobotnych, a stopa bezrobocia sięgnęła 13,4 procent. Nie można tłumaczyć tego jedynie tradycyjnie trudnym końcem roku. Jak wynika z danych GUS, w grudniu 2012 roku było znacznie gorzej niż rok wcześniej, gdy bezrobotnych mieliśmy o sto pięćdziesiąt cztery tysiące mniej, a stopę bezrobocia na poziomie 12,5 procent.

Jednak najbardziej niepokoi inna informacja. Aż 433 zakłady chcą w 2013 roku przeprowadzać zwolnienia. Pracę stracić ma 38,6 tys. osób. W grudniu 2011 roku redukcje deklarowały 344 zakłady, które planowały zwolnienie 24,2 tys. pracowników.

– W najbliższych miesiącach spodziewamy się dalszego zmniejszenia zatrudnienia. Prognozy dotyczące zwolnień grupowych oraz upadłości przedsiębiorstw w 2013 roku nie mogą nastrajać optymistycznie – komentuje Monika Zakrzewska, ekspert Konfederaci Pracodawców Prywatnych Lewiatan.

Według barometru zatrudnienia firmy Manpower na pierwszy kwartał 2013 roku, więcej firm chce redukować etaty niż przyjmowawać nowych pracowników.

– Sytuacja poprawić się być może dopiero w drugiej połowie tego roku – mówi Iwona Janas, dyrektor generalna ManpowerGroup.

Rząd też jest zaniepokojony sytuacją na rynku pracy. Dlatego w tym roku pieniądze dla bezrobotnych trafią do urzędów pracy wcześniej.

Minister pracy wyda w 2013 roku ponad 4,6 mld zł na aktywizację bezrobotnych (w porównaniu z 2012 rokiem więcej o 1,2 mld zł).

Urzędy pracy wystartowały już ze specjalnymi programami na rzecz zatrudnienia – informuje kancelaria premiera. W poprzednich latach programy startowały w lutym lub nawet w marcu.

Nadzieją prace sezonowe

Monika Zakrzewska, ekspert PKPP Lewiatan: – Pieniądze na walkę z bezrobociem i aktywizację bezrobotnych trafiły do urzędów pracy znacznie wcześniej niż zazwyczaj i jest ich zdecydowanie więcej niż w ubiegłym roku. Poprawy sytuacji na rynku pracy możemy oczekiwać dopiero pod koniec pierwszego półrocza, główną nadzieję upatrując w pracach sezonowych i planowanych inwestycjach.

Projekt >> urząd Pracy rozpoczął nabór do projektu, który ma pomóc takim ludziom zdobyć dodatkowe doświadczenie zawodowe

Bezrobotni mają szansę pracować

Najpierw długotrwale bezrobotni przejdą staże, a potem mają być zatrudnieni. Powiatowy Urząd Pracy rozpoczyna nabór do projektu, który ma pomóc takim ludziom zdobyć dodatkowe doświadczenie zawodowe.

Najpierw długotrwale bezrobotni przejdą staże, a potem mają być zatrudnieni. Powiatowy Urząd Pracy rozpoczyna nabór do projektu, który ma pomóc takim ludziom zdobyć dodatkowe doświadczenie zawodowe.

– Szukam pracy od prawie dwóch lat. Na dziesiątki wysłanych CV nie dostałem ani jednej odpowiedzi. Nie jestem zapraszany na rozmowy kwalifikacyjne – narzeka 45-letni Stanisław Laskowski z Białegostoku.



Za staż płaci urząd pracy

Mężczyzna jest długotrwale bezrobotny. Do takich osób zaliczają się ci, którzy w urzędzie pracy są zarejestrowani przez rok w okresie ostatnich dwóch lat.

– Długi okres pozostawania w rejestrze wywołuje złe nawyki. Takie osoby przestają szukać pracy, korzystając tylko z ubezpieczenia zdrowotnego oraz świadczeń pomocy społecznej – zauważa Jolanta Tulkis z Powiatowego Urzędu Pracy w Białymstoku. W tym czasie ludzie tracą swoje kwalifikacje oraz wiarę w siebie.

To właśnie z myślą o nich pośredniak opracował projekt „Aktywność szansą na zatrudnienie".

– Zorganizujemy staże dla stu bezrobotnychoraz szkolenia w zawodzie spawacza. Każdy uczestnik skorzysta też z pomocy pośrednika pracy i doradcy zawodowego – wyjaśnia Jolanta Tulkis.

Staż potrwa sześć miesięcy. Po jego zakończeniu pracodawcy są zobowiązani do zatrudnienia stażysty przynajmniej na trzy miesiące.

Wcześniej z podobnego programu skorzystała białostocka firma Arkodruk.

– Jest to podwójna korzyść. Nie muszę płacić takiej osobie za pracę, a ona ma okazję czegoś się nauczyć – mówi Helena Bach, z firmy Arkodruk, która dwa razy do roku zatrudnia stażystów.

Projekt będzie realizowany do 28 lutego 2014 roku. Jego łączny koszt to ponad 710 tys. zł.

(jul)

Oferty zatrudnienia z powiatowych urzędów pracy, OHP

Powiatowy Urząd Pracy w Białymstoku ul. Sienkiewicza 82

pod numerem tel. 85 747 38 12:
przedstawiciel handlowy
lektor j. niemieckiego – doświadczenie, uprawnienia pedagogiczne
dyrektor – wykształcenie wyższe ekonomiczne, doświadczenie w logistyce i handlu międzynarodowym, dyspozycyjność, znajomość rynku rosyjskiego i białoruskiego, znajomość prawa białoruskiego i rosyjskiego, staż pracy powyżej dwóch lat w handlu zagranicznym, j. rosyjski, francuski, angielski – biegle
specjalista handlowy – referent ds zakupów i sprzedaży – znajomość zasad zagranicznej działalności gospodarczej SIC, znajomość prawa białoruskiego i rosyjskiego, znajomość rynku rosyjskiego i białoruskiego, znajomość pakietu Microsoft Office, doświadczenie w firmie handlowej od ponad 5 lat, angielski (biegły), rosyjski (biegły)
specjalista ds. handlu – wykształcenie wyższe, znajomość j.angielskiego, niemieckiego, rosyjskiego – biegle
koordynator projektów unijnych – min.. 9 miesięcy stażu pracy w POKL
wykładowca na kursach – trener – wykształcenie wyższe informatyczne, 2 lata doświadczenia, uprawnienia egzaminatora PTI
pod numerem tel. 85 747 38 17:
szwaczka/gorseciarka
pomoc krojczego
krawcowa
prasowaczka
kucharz
sprzedawca w sklepie mięsnym
pod numerem tel. 85 747 38 20:
lakiernik samochodowy – doświadczenie
blacharz samochodowy – doświadczenie
mechanik – kierowca kat. C+E
kierowca C+E – transport międzynarodowy
szlifierz narzędziowy
frezer narzędziowy
ustawiacz – operator wtryskarki.

Powiatowy Urząd Pracy w Hajnówce ul. Piłsudskiego 10A, tel. 85 682 96 23

elektromonter zakładowy – uprawnienia SEP do 15 kV
frezer – wykształcenie minimum zasadnicze zawodowe, znajomość rysunku technicznego, umiejętność obsługi frezarki, doświadczenie zawodowe.

Powiatowy Urząd Pracy w Ostrowi Mazowieckiej ul. 3 Maja 55, tel. 29 745 21 51

spawacz – umiejętność spawania
kucharz – wykształcenie zawodowe gastronomiczne, 1 rok doświadczenia zawodowego na stanowisku kucharz, samodzielne prowadzenie kuchni w lokalu gastronomicznym
doradca klienta – wykształcenie wyższe (bankowość, finanse) lub średnie, 2 lata doświadczenia zawodowego na stanowisku doradca klienta lub doradca finansowy, biegła obsługa komputera
sprzedawca – wykształcenie średnie
mechanik pojazdów samochodowych – wykształcenie zawodowe
doradca rolny – wykształcenie wyższe rolnicze lub pokrewne, komunikatywność, mile widziane prawo jazdy kat. B
kucharz – wykształcenie zawodowe lub średnie gastronomiczne, 2 lata doświadczenia zawodowego na stanowisku kucharz.
Prace interwencyjne:
mechanik pojazdów samochodowych.

Powiatowy Urząd Pracy w Sokółce ul. Kryńska 40, tel. 85 722 90 10

lekarz – medycyna rodzinna, wykształcenie wyższe medyczne kierunkowe, wynagrodzenie od 3000 do 5000zł.
Dokumenty aplikacyjne kierować na adres: Samodzielny Publiczny ZOZ, 16-200 Dąbrowa Białostocka, ul. M.C. Skłodowskiej 15
email: sekretariat@spzoz-dabrowa.pl
lekarz – choroby wewnętrzne, wykształcenie wyższe medyczne kierunkowe, wynagrodzenie od 3000 do 5000zł.
Dokumenty aplikacyjne kierować na adres: Samodzielny Publiczny ZOZ, 16-200 Dąbrowa Białostocka, ul. M.C. Skłodowskiej 15
email: sekretariat@spzoz-dabrowa.pl
lekarz – geriatria, wyk. wyższe medyczne kierunkowe, wynagrodzenie od 3000 do 5000zł.
Dokumenty aplikacyjne kierować na adres: Samodzielny Publiczny ZOZ, 16-200 Dąbrowa Białostocka, ul. M.C. Skłodowskiej 15
email: sekretariat@spzoz-dabrowa.pl
programista – wyk. wyższe w kierunku programisty, znajomość języka C, C++, umiejętność pisania programów oprogramowania do sterowników przemysłowych, wynagrodzenie od 1600 do 3500zł.
Dokumenty aplikacyjne kierować na adres: PPHU ARETE, 16-100 Sokółka, Os. Centrum 17, tel. 85 711 56 58
monter podzespołów elektronicznych – wykształcenie średnie zawodowe w kierunku: elektronik, automatyk, umiejętność lutowania, znajomość podstaw elektroniki, wynagrodzenie od 1600 do 2000zł.
Dokumenty aplikacyjne kierować na adres: PPHU ARETE, 16-100 Sokółka, Os. Centrum 17, tel. 85 711 56 58
z-ca kierownika sklepu – wykształcenie wyższe, doświadczenie zawodowe w handlu min. 3 lata, znajomość branży materiałów budowlanych, umiejętność obsługi komputera, urządzeń biurowych, wynagrodzenie od 2500 zł.
Cv ze zdjęciem kierować na adres: rekrutacja@hap-kalinowski.com.pl
Informacje o ofercie: HAP Import-Export, 16-100 Sokółka, ul. Kryńska 32
kierowca autobusu – uprawnienia na przewóz osób, prawo jazdy kat. D, mile widziane doświadczenie, zaświadczenie o niekaralności, wynagrodzenie 9zł/godz. Dokumenty aplikacyjne kierować na adres: Przedsiębiorstwo PKS, 15-482 Białystok, ul. Fabryczna 1, tel. 85 663 71 06
windykator terenowy – wykształcenie min. średnie, umiejętność negocjacji, windykacji, wynagrodzenie od 1600 zł do 2000 zł.
Informacje o ofercie: 04-301 Warszawa, ul. Grochowska 92/10, http://adimo-egze.pl, tel. 22 412 48 14
fryzjer damski – wyk. zawodowe kierunkowe, doświadczenie zawodowe min. 2 lata, wynagrodzenie od 800zł do 1500zł.
Informacje o ofercie: PHU "ACTIVE NATURAL", 16-100 Sokółka, ul. Lelewela 2/1
pracownik dozoru mienia – oferta dla osoby z orzeczeniem o niepełnosprawności – mile widziany stopień umiarkowany, praca w Czarnej Białostockiej, wynagrodzenie 1600zł.
Dokumenty aplikacyjne kierować na adres: Podlaska Spółdzielnia Pracy "JUBILAT", 15-875 Białystok, ul. Krakowska 5, tel. 501 081 511.

Powiatowy Urząd Pracy w Łomży ul. Nowogrodzka 1, pok. 108A, tel. 86 215 80 15

Wykształcenie zawodowe:
piekarz – doświadczenie, 1os.
merchandiser – (wykładanie towaru na regałach sklepowych, dbałość o jego estetykę)/ wykształcenie zawodowe/średnie, doświadczenie mile widziane, orzeczenie o stopniu niepełnosprawności, książeczka badań sanitarno-epidemiologicznych, 2 os.
pracownik fizyczny – chęć do pracy, 4os.
kierowca samochodu ciężarowego (MAN, TATRA) – prawo jazdy kat. C, doświadczenie, 2os.
operator koparko-ładowarki – uprawnienia, doświadczenie, 1os.
operator koparki kołowej obrotowej – uprawnienia, doświadczenie, 1os.
sprzątacz, sprzątaczka – mile widziane orzeczenie o stopniu niepełnosprawności, 18 os.
pracownik tartaku – wskazane doświadczenie w pracy w tartaku, umiejętność obsługi traka 1os.
kierowca magazynier – wykształcenie zawodowe, doświadczenie, prawo jazdy kat. C, 1os.
osoba do prowadzenia sklepu internetowego – mile widziane doświadczenie przy prowadzeniu sprzedaży internetowej, 1os.
Wykształcenie średnie:
barman/barmanka – wykształcenie średnie, doświadczenie, 1os.
pracownik w księgowości – wykształcenie średnie, doświadczenie w pracy w księgowości, 1os.
pracownik biurowy (branża kamieniarstwo) – wykształcenie średnie lub wyższe, prawo jazdy kat. B, obsługa komputera, znajomość programów projektowych, mile widziana znajomość języka angielskiego, 1os.
pracownik biurowy – wykształcenie średnie, język angielski biegle w mowie i piśmie, 1os.
referent ds. kadr – doświadczenie mile widziane, obsługa komputera - znajomość pakietu MS Office, orzeczenie o stopniu niepełnosprawności 1os.
specjalista ds. obsługi sklepu internetowego – firma handlowa prowadząca sklepy internetowe poszukuje doświadczonych i nastawionych na rozwój kandydatów na stanowisko sprzedawca internetowy. Wyłącznie osoby z doświadczeniem w branży e-commerce. Obsługa różnych elektronicznych kanałów sprzedaży, marketing internetowy 1os.
przedstawiciel handlowy – wykształcenie średnie lub wyższe, doświadczenie w branży części rolniczych, 1os.
doradca klienta – wykształcenie min. średnie, doświadczenie mile widziane, komunikatywność, obsługa komputera, prawo jazdy kat. B, niekaralność, 2os.
Wykształcenie wyższe:
agent nieruchomości – wykształcenie wyższe, prawo jazdy kat. B, obsługa komputera 1 os.
asystentka stomatologiczna – wykształcenie wyższe kierunkowe, mile widziane doświadczenie 1os.
przedstawiciel handlowy – wykształcenie wyższe lub średnie, prawo jazdy kat. B, doświadczenie, komunikatywność 1os.
Praca za granicą:
Ausria:
menedżer ds. transportu – niemiecki, angielski (słowacki i/lub czeski i/lub polski
brukarz/glazurnik – niemiecki
pracownik w metalu – niemiecki
regipsiarz – niemiecki
stolarz – niemieck
wykwalifikowany pracownik CNC – niemiecki
malarz – niemiecki
kamieniarz – niemiecki
elektroinstalator – niemiecki
monter instalacji gazowej i sanitarnej – niemiecki
dekarz – niemiecki
parkieciarz – niemiecki
spawacz – niemiecki
szklarz – niemiecki
stolarz/cieśla – niemiecki
ślusarz/ślusarz budowlany – niemiecki
Belgia:
inżynier ds. bezpieczeństwa i jakości – angielski
inżynier rolnictwa oraz systemów informatycznych – angielski
konserwator maszyn – angielski
programista – angielski/rosyjski
praca na farmie trzody chlewnej (oferta dla pary) – angielski lub francuski
narzędziowiec form wtryskowych – angielski
inżynier oprogramowania – angielski i niemiecki
inżynier wsparcia bezpośredniego-serwisant – angielski i niemiecki
mechanik samochodów ciężarowych i przyczep – angielski lub francuski lub hiszpański lub niemiecki
tapicer – angielski
hydraulik – angielski
Cypr:
technik instalacji wind – angielski
technik naprawy wind – angielski lub grecki
operator maszyn odlewniczych – angielski
Czechy:
doradca klienta – niemiecki/angielski
pracownik obsługi klienta – francuski/angielski
oper. wytaczarko-frezarki poziomej
operator CNC (frezarki) – angielski, niemiecki, czeski
ślusarz-spawacz – czeski
spawacz MAG – czeski
pracownik obróbki metalu – polski
lakiernik – polski
odlewnik – polski
operator wytaczarko-frezarki poziomej – czeski
operator wytaczarki poziomej – obsługa maszyn CNC – czeski
operator prasy CNC – polski
przedstawiciel handlowy – czeski
Hiszpania:
animatorzy młodzieży i dorosłych – angielski i jeden z jęz. europejskich
animatorzy dzieci – angielski i jeden z jęz. europejskich
animatorzy sportowi – angielski i jeden z jęz. europejskich
animator czasu wolnego – angielski lub (hiszpański, niemiecki, francuski, włoski)
animator – angielski, hiszpański lub niemiecki
szklarz – niemiecki
lekarze – hiszpański
Irlandia:
wykrawacz – angielski
Malta:
informatyk – oprogramowanie sieciowe – angielski
informatyk – angielski – b. dobry
Niemcy:
drukarz – niemiecki
recepcjonista/ka w Holiday Camp – niemiecki/angielski
kucharz/kucharka – niemiecki
serwis w hotelu Holiday Camp – niemiecki/angielski
recepcjonista/ka w hotelu PORT ROYAL – niemiecki/angielski
serwis w hotelu PORT ROYAL – niemiecki/angielski
sprzedawca – niemiecki
specjalista od planowania zakupów w fabryce sam. – niemiecki
wykwalifikowany opiekun osób starszych/pielęgniarka – niemiecki
pracownik produkcyjny w fabryce – niemiecki
pracownik magazynu z wiedzą techniczną – niemiecki/angielski/francuski
mechanik procesów technologicznych przy produkcji tworzyw sztucznych i kauczuku – niemiecki
rzeźnik – niemiecki
mechatronik/elektryk przemysłowy – niemiecki
ślusarz – niemiecki
pracownik magazynu – niemiecki
lakiernik samochodowy – niemiecki
pielęgniarz/pielęgniarka
dekarz – niemiecki
stajenny – niemiecki
asystent sprzedaży – niemiecki
dekarz – niemiecki
C++ software developer – angielski, niemiecki
inżynier technologii chemicznych – angielski, niemiecki
programista (Software deweloper) – angielski, niemiecki
ślusarz – niemiecki
kierowca zawodowy – niemiecki
elektryk – niemiecki
hydrograf/technik hydrograf – niemiecki, angielski
pracownik infolinii – niemiecki, angielski
ds. budowy statków stalowych ds. analizy drgań, wahań – angielski, niemiecki
konstruktor/ds. budowy statków stalowych – angielski, niemiecki
ds. budowy statków – angielski, niemiecki
projektant-koordynator izolacji dźwiękowych – angielski, niemiecki
ds. konserwacji statków – angielski, niemiecki
konstruktor/ds. budowy statków – angielski, niemiecki
ds. budowy statków ds. wyposażenia wewnętrznego – angielski, niemiecki
ds. budowy statków ds. wyposażenia sprzętowego – angielski, niemiecki
ds. budowy statków stalowych – angielski, niemiecki
ds. budowy statków stalowych ds. wytrzymałości, stabilności konstrukcji – angielski, niemiecki
psycholog – niemiecki
technik budownictwa – niemiecki
kontroler oprogramowania – niemiecki
kucharz – niemiecki
mechanik samochodowy (malarz, lakiernik) – niemiecki
lakiernik samochodowy – niemiecki lub angielski
instalator urządzeń – niemiecki
kucharz/kucharka – niemiecki
inżynier ds. oprogramowania – niemiecki, angielski
ślusarz/mechanik przemysłowy – niemiecki
fryzjer (alternatywnie kosmetyczka) – niemiecki
mechanik maszyn – niemiecki
pracownik produkcji – niemiecki
elektryk przemysłowy – niemiecki
elektromonter – niemiecki
tokarz – niemiecki
specjalista maszyn CNC – niemiecki
operator obrabiarek sterowanych numerycznie – niemiecki
mechanik elektromaszyn – niemiecki
inżynier organizacji procesu produkcji – niemiecki
frezer CNC – niemiecki
elektromonter – niemiecki
mechatronik – niemiecki
recepcjonista na nocnej zmianie – niemiecki, angielski
szycie dekoracyjne i szycie tapicerki – niemiecki
Norwegia:
mechanik samochodowy – angielski
kierownik projektu – angielski
inżynier mechanik/projektant systemów – angielski
inżynier planowania projektu – angielski
starszy technik sieci informatycznych – angielski
technik sieci informatycznych – angielski
monter/szef monterów w stoczni – angielski
Słowacja:
stolarz meblowy – słowacki/niemiecki
Wielka Brytania:
kierowca ciężarówki C+E – angielski
pracownik przy sadzonkach – angielski
developer – angielski
specjalista do spraw sprawozdawczości – angielski
starszy developer – angielski
niemieckojęzyczny pracownik obsługi klienta – angielski/niemiecki
specjalista wsparcia aplikacji – angielski
inżynier testowy – angielski
asystent obróbki szkła – angielski
kierowca C+E – angielski
szwaczka tapicerska
spawacz budowlany MIG – angielski
monter stelaży do mebli tapicerowanych – angielski
obsługa prasy krawędziowej – angielski
obsługa obrzynarki do taśmy – angielski
operator CNC – angielski
tapicer
brygadzista parku maszyn – angielski
opiekun osób starszych – angielski
przedstawiciel serwisu obsługi klienta – angielski
przedstawiciel wsparcia technicznego – angielski
pielęgniarka – angielski
pielęgniarka – angielski
niemieckojęzyczny pracownik wsparcia technicznego – niemiecki, angielski
niemieckojęzyczny przedstawiciel gier EA – niemiecki, angielski
niemieckojęzyczny pracownik obsługi klienta – niemiecki, angielski
niemieckojęzyczny moderator Microsoft Windows – niemiecki, angielski
niemieckojęzyczny kierownik sprzedaży – niemiecki, angielski
kierowca C+E – angielski
Włochy:
kelnerzy, barmani, sprzątaczy – angielski/niemiecki
animatorzy/instruktorzy – angielski lub niemiecki lub włoski.

Powiatowy Urząd Pracy w Grajewie ul. Strażacka 6 tel. 86 261 30 11 do 45 fax 86 272 36 05 e-mail bigr@praca.gov.pl

tokarz/frezer – wykształcenie zawodowe kierunkowe, mile widziany staż pracy
sprzedawca w stacji paliw – wykształcenie min. średnie, dobra znajomość obsługi komputera
agent ubezpieczeniowy – wykształcenie min. średnie, znajomość obsługi komputera, prawo jazdy kat. B
sprzątaczka – (praca w piekarni) – osoba z orzeczonym stopniem niepełnosprawności
elektromonter – wykształcenie min. zawodowe, min. 5 lat doświadczenia w ww. zawodzie, uprawnienia SEP
kierowca samochodu ciężarowego – (4 osoby) – wykształcenie zawodowe, min. 1 rok doświadczenia w ww. zawodzie, prawo jazdy kat.C+E, aktualne badania psychotechniczne, uprawnienia na przewóz rzeczy
mechanik samochodów ciężowych – wykształcenie min. zawodowe kierunkowe, min. 3 lata doświadczenia w ww. zawodzie
przedstawiciel handlowy – wykształcenie min. średnie, min. 1 rok doświadczenia w pracy w handlu, prawo jazdy kat. B, mile widziana znajomość branży posadzkarskiej, umiejętności negocjacyjne
zootechnik – wykształcenie wyższe zootechniczne, min. 7 lat doświadczenia w ww. zawodzie, prawo jazdy kat. B+T, kurs inseminacji bydła, doświadczenie w zarządzaniu zespołem.

Powiatowy Urząd Pracy w Zambrowie ul. Fabryczna 3, tel. 86 270 82 10

kierowca samochodu ciężarowego – wymagania: wykształcenie zasadnicze zawodowe, staż pracy w zawodzi min. 1 rok, prawo jazdy kat. CE, zaświadczenie na przewóz rzeczy, mile widziana znajomość języka angielskiego, niemieckiego, zakres obowiązków: transport maszyn rolniczych, ZHU "AGRO-SERWIS" uL. Polowa 14, Zambrów, tel. 86 270 30 99, e-mail: biuro@agro-serwis.pl
przedstawiciel handlowy – wymagania: wykształcenie średnie, prawo jazdy kat. B, staż pracy w zawodzie mile widziany, zakres obowiązków: sprzedaż okien i drzwi na terenie kraju, "MONOLIT" Zambrów, aleja Wojska Polskiego 71
kierowca samochodu ciężarowego – wymagania: wykształcenie zawodowe, staż pracy - min. 6 miesięcy, prawo jazdy kat. C, zaświadczenie na przewóz rzeczy, orzeczenie psychotechniczne, niekaralność, orzeczenie lekarskie, książeczka do celów sanitarno-epidemiologicznych, zakres obowiązków: transport krajowy mięsa i wędlin, kontakt: Usługi Transportowe, Tadeusz Ślesiński, tel. 600 280 924
mechanik samochodów ciężarowych – wymagania: staż pracy w zawodzie wymagany kontakt: PHU "Jarbank" Zambrów, ul. Wyszyńskiego 12, tel. 692 879 302
prezes zarządu – wymagania: wykształcenie średnie rolnicze, staż pracy-5 lat w handlu, osoby zainteresowane proszone są o kontakt telefoniczny w godzinach 12.00-13.00 lub po godzinie 19.00 nr tel. 86 270 33 31 oraz przygotowanie dokumentów aplikacyjnych, Gminna Spółdzielnia "Samopomoc Chłopska" Kołaki Kościelne
pracownik biura/pracownik obsługi klienta – wymagania: wykształcenie wyższe lub średnie, prawo jazdy kat. B, biegła obsługa komputera, komunikatywność, wysoka motywacja, bardzo dobra organizacja pracy, zakres obowiązków: wystawianie faktur, wprowadzanie faktur zakupowych (towarowych i kosztowych), przygotowanie ofert, prezentacja oferty i prowadzenie rozmów handlowych, obsługa biura, kontakt osobisty: Kamsoft Podlasie sp. z o.o. Al. Wojska Polskiego 33, Zambrów
magazynier – wymagania: wykształcenie zawodowe, doświadczenie w pracy z wózkiem paletowym – mile widziane, zakres obowiązków: przyjęcie towaru, dostawy, kontakt osobisty z CV: biuro sklepu Topaz, ul. Paderewskiego 6, Zambrów.
ubojowy – wymagania: wykształcenie zasadnicze zawodowe, staż pracy w zawodzie mile widziany, zakres obowiązków: ubój cieląt na linii ubojowej, mycie i sprzątanie ubojni, "HADE" Kalinówka Wielobory 1, 18-312 Rutki tel. 509 287 704
zastępca kierownika sklepu – wymagania: preferowane wykształcenie wyższe, min. 3 lata doświadczenia na stanowisku kierowniczym w branży spożywczej, książeczka do celów sanitarno-epidemiologicznych, zakres obowiązków: zatowarowanie placówki handlowej, utrzymanie ciągłości sprzedaży, przestrzeganie standardów firmy, zarządzanie personelem. Dokumenty aplikacyjne należy wysyłać na adres e-mail: praca@marcpol.waw.pl

Centrum Edukacji i Pracy Młodzieży w Białymstoku, ul. Dąbrowskiego 22, tel. 85 652 34 98

Oferty pracy dorywczej/sezonowej:
ankieter – praca przy rozdawaniu ankiet firmy kosmetycznej na terenie Białegostoku dla osób powyżej 16. roku życia.
Wymagania: ważna legitymacja uczniowska bądź studencka, otwartość, komunikatywność, mile widziana znajomość branży kosmetycznej
Uwaga! Osoby niepełnoletnie pracować mogą jedynie za pisemną zgodą rodziców!
kasjer/kasjerka – praca w markecie w Białymstoku dla osób powyżej 18. roku życia.
Wymagania: ważna legitymacja uczniowska bądź studencka, aktualne badania Sanepid, mile widziane doświadczenie na stanowisku kasjer, sumienność, chęć do pracy
pakowacz – praca w Bielsku Podlaskim dla osób powyżej 18. roku życia.
Wymagania: aktualne badania Sanepid, zdolności manualne, sprawność fizyczna
Uwaga! Pracodawca oferuje dojazd do miejsca pracy
hostessa – praca przy promocjach produktów kosmetycznych na terenie Białegostoku dla osób powyżej 16. roku życia.
Wymagania: miła aparycja, znajomość branży kosmetycznej, komunikatywność, chęć do pracy.
Uwaga! Osoby niepełnoletnie pracować mogą jedynie za pisemną zgodą rodziców!
personel pomocniczy w hipermarkecie – praca w hipermarketach w Białymstoku dla osób powyżej 18. roku życia.
Wymagania: aktualne badania Sanepid, mile widziana ważna legitymacja uczniowska bądź studencka, dyspozycyjność, zaangażowanie i chęć do pracy
kasjer/sprzedawca – praca w hipermarketach w Białymstoku dla osób powyżej 18. roku życia.
Wymagania: aktualna książeczka Sanepid (możliwość wyrobienia badań w trakcie pracy), sumienność, chęć do pracy.
Uwaga! Pracodawca refunduje część kosztów wyrobienia książeczki Sanepid
ankieter – praca przy rozdawaniu ankiet firmy kosmetycznej na terenie Białegostoku dla osób powyżej 16 lat.
Wymagania: komunikatywność, mile widziane doświadczenie, sumienność, chęć do pracy
Uwaga! Osoby niepełnoletnie pracować mogą jedynie za pisemną zgodą rodziców!
kasjer w hipermarkecie – praca w Białymstoku dla osób powyżej 18 roku życia.
Wymagania: ważna legitymacja uczniowska bądź studencka, aktualne badania Sanepid, chęć do pracy, sumienność.
Uwaga! Pracodawca oferuje bezpłatne szkolenie
hostessa – praca przy promowaniu produktów kosmetycznych na terenie Białegostoku dla osób powyżej 16. roku życia.
Wymagania: miła aparycja, komunikatywność, otwartość, dyspozycyjność.
Uwaga! Osoby niepełnoletnie pracować mogą jedynie za pisemną zgodą rodziców!
ankieter – praca w firmie kosmetycznej w Białymstoku dla osób powyżej 16. roku życia
Wymagania: otwartość, sumienność, dyspozycyjność, chęć do pracy.
Uwaga! Osoby niepełnoletnie pracować mogą jedynie za pisemną zgodą rodziców!

Punkt Pośrednictwa Pracy w Białymstoku ul. Sienkiewicza 22 tel. 85 743 52 85

Oferty pracy dorywczej/sezonowej:
pracownik produkcji spożywczej – praca w Białymstoku dla osób powyżej 18 lat.
Wymagania: dyspozycyjność (5 dni w tygodniu), chęć do pracy, aktualne badania Sanepid, legitymacja uczniowska bądź studencka (zaoczna)
kasjer/ka – praca w Białymstoku dla osób powyżej 18 lat.
Wymagania: ważna legitymacja uczniowska bądź studencka, aktualne badania Sanepid, chęć do pracy, sumienność, dyspozycyjność
reprezentant firmy – praca w Białymstoku dla osób powyżej 18 lat.
Wymagania: zainteresowania tematyką ekonomiczną, podstawowe wiadomości z zakresu obsługi komputera, umiejętność nawiązywania kontaktów z ludźmi, elastyczność, odporność na stres, gotowość do uczenia się.

Centrum Edukacji i Pracy Młodzieży w Suwałkach ul. Sejneńska 13 tel. 87 566 51 57

Oferty pracy dorywczej:
kelnerka – praca okresowa dla dziewcząt powyżej 18 r. ż. uczących się w systemie zaocznym, dziennym.
Wymagania: Miła aparycja, kultura osobista, bad. Sanepid mile widziane
inwentaryzator – praca dorywcza dla młodzieży uczącej się.

Oferty zatrudnienia z Urzędu Służby Cywilnej i biur karier

Wymagania: sprawne i szybkie liczenie, badania Sanepid
merchindiser/ekspozytor towarów – wymagania: praca dla mężczyzn powyżej 18. roku życia status studenta/ucznia, dyspozycyjność w okresie 20.02.13-20.03.13
sprzedawca – wymagania: praca dla kobiet powyżej 18.r.ż, doświadczenie, w branży spożywczej umiejętność obsługi kasy fiskalnej, rzetelność.

Centrum Edukacji i Pracy Młodzieży w Łomży Szosa Zambrowska 1/27, tel. 86 216 33 08

Oferty pracy stałej:
kelnerka/barmanka – wymagania: miła aparycja, odpowiedzialność, komunikatywność, doświadczenie
Oferty pracy dorywczej:
inwentaryzator – wymagania: odpowiedzialność, sumienność, chęć do pracy
kolporter ulotek – wymagania: odpowiedzialność, komunikatywność, sumienność, chęć do pracy

Punkt Pośrednictwa Pracy w Grajewie ul. Elcka 30 tel. 86 261 10 43

Oferta pracy dorywczej:
merchandiser (układanie towaru w sklepach) – wymagania: chęci do pracy, dyspozycyjność, mile widziane prawo jazdy kat. B, wykształcenie średnie, doświadczenie w pracy z ludźmi
cukiernik – wymagania: zainteresowanie zawodem, aktualne badania Sanepid, chęci do pracy, sumienność
fryzjer – wymagania: zainteresowanie zawodem, podstawowe czynności fryzjerskie, pracowitość
sprzedawca – praca dla kobiet powyżej 20. roku życia. Wymagania: mile widziane doświadczenie na wyżej wymienionym stanowisku, obsługa kasy fiskalnej, uczciwość.

Punkt Pośrednictwa Pracy w Wysokiem Mazowieckiem Rynek Piłsudskiego 23 tel. 86 219 46 25 e-mail: ppp.wysmaz@ohp.pl

Oferta pracy stałej:
sprzedawca – umowa o pracę, wymiar czasu pracy: pełny, miejsce pracy: Wysokie Mazowieckie.

Punkt Pośrednictwa Pracy w Zambrowie ul. Jana Pawła II 14 tel./fax: 86 271 12 15 e-mail: ppp.zambrow@ohp.pl

Oferta pracy stałej:
mechanik samochodów ciężarowych i dostawczych – wymagania: doświadczenie z zakresu napraw i obsługi samochodów ciężarowych i dostawczych, punktualność, dyspozycyjność
księgowy/księgowa – wymagania: przygotowanie i doświadczenie w pracy w księgowości, znajomość podstawowych programów używanych księgowości, umiejętność pracy z komputerem.

Punkt Pośrednictwa Pracy w Augustowie al. Kard. Wyszyńskiego 3a tel. 518 392 123 e-mail: ppp.augustow@ohp.pl

Oferta pracy dorywczej:
kelner-praktyki – wymagania: chęć do odbycia praktyk, komunikatywność, sumienność
merchandiser (układanie towaru) – wymagania: chęć do pracy, dyspozycyjność, mile widziane prawo jazdy kat. B, wykształcenie średnie, doświadczenie w pracy z ludźmi.

Punkt Pośrednictwa Pracy w Hajnówce ul. 11-go Listopada 24 tel. 85 682 30 13 e-mail: ppp.hajnowka@ohp.pl

Oferta pracy sezonowej:
merchandiser – wymagania: praca na terenie miasta Hajnówka, praca dla osób od 18. roku życia, doświadczenie w pracy z ludźmi (np. merchandiser, hostessa, promotor), prawo jazdy kat. B, co najmniej średnie wykształcenie, dyspozycyjność.

Punkt Pośrednictwa Pracy w Kolnie ul. Wojska Polskiego 31 tel. 86 278 10 62 e-mail: ppp.kolno@ohp.pl

Oferta pracy stałej:
kucharz – wymagania: sumienność, dyspozycyjność, rzetelność
kasjer-sprzedawca – wymagania: dyspozycyjność, komunikatywność, sumienność, znajomość branży.

Powiatowy Inspektorat Weterynarii w Zambrowie

Powiatowy Lekarz Weterynarii poszukuje kandydatów na stanowisko:
inspektor weterynaryjny do spraw pasz w zespole ds. bezpieczeństwa żywności, pasz oraz produktów zwierzęcych
Wymiar etatu: 1
Liczba stanowisk pracy: 1
Adres urzędu: Powiatowy Inspektorat Weterynarii w Zambrowie, ul. Polowa 21, 18-300 Zambrów.
Miejsce wykonywania pracy: Zambrów.
Zakres zadań wykonywanych na stanowisku pracy:
– wkonywanie czynności w zakresie nadzoru nad przestrzeganiem warunków weterynaryjnych przez podmioty zajmujące się produkcją, przechowywaniem, wprowadzaniem do obrotu pasz,
– wykonywanie czynności w zakresie monitoringu substancji niedozwolonych, pozostałości chemicznych, biologicznych, produktów leczniczychi skażeń promieniotwórczych w paszach,
– analiza dokumentacji i prowadzenie postępowań wyjaśniających w sprawach dopuszczenia do działalności, aktualizacji bąz wyrejestrowania podmiotów w zakresie produkcji, przechowywania, wprowadzania do obrotu pasz,
– sporządzanie i aktualizacja powiatowego planu gotowości na wypadek wystąpienia zagrożeń w zakresie pasz,
– przygotowywanie planów i harmonogramów kontroli przeprowadzanych w zakresie sprawowanego nadzoru,
– wdrażanie i prowadzenie postępowań administracyjnych, przygotowywanie projektów postanowień, decyzji w zakresie sprawowanego nadzoru,
– sporządzanie dokumentacji z wykonywanychzadań, prowadzenie rejestrów w zakresie objętym nadzorem.
Warunki pracy:
Warunki dotyczące charakteru pracy na stanowisku i sposobu wykonywania zadań
– praca biurowa w siedzibie Powiatowego Inspektoratu Weterynarii w Zambrowie,
– przeprowadzanie kontroli na terenie pow. zambrowskiego.
Wymagania związane ze stanowiskiem pracy:
niezbędne wykształcenie: wyższe weterynaryjne
pozostałe wymagania niezbędne:
– prawo wykonywania zawodu lekarza weterynarii,
– znajomość aktualnie obowiązujących przepisów prawa weterynaryjnego w zakresie pasz, zwalczania chorób zakaźnych zwierząt,
– znajomość aktualnie obowiązujących przepisów dotyczących ustaw o służbie cywilnej, kodeks postępowania administracyjnego, o inspekcji weterynaryjnej,
– posiadanie prawa jazdy kat. B
– umiejętność obsługi komputera w środowisku Widows i MS Office, organizacji pracy własnej, stosowania prawa weterynaryjnego w praktyce, analitycznego myślenia, działania w sytuacjach stresowych
wymagania dodatkowe:
– znajomość języka angielskiego lub innego obowiązującegoo w UE w stopniu min. podstawowym.
Wymagane dokumenty i oświadczenia:
– życiorys i list motywacyjny,
– oświadczenie kandydata o wyrażeniu zgody na przetwarzanie danych osobowych do celów rekrutacji,
– oświadczenie kandydata o korzystaniu z pełni praw publicznych,
– oświadczenie kandydata o nieskazaniu prawomocnym wyrokiem za umyślne przestępstwo lub umyślne przestępstwo skarbowe,
– kopie dokumentów potwierdzających wykształcenie,
– kopia dokumentu potwierdzającego posiadanie polskiego obywatelstwa lub oświadczenie o posiadaniu obywatelstwa polskiego.
Inne dokumenty i oświadczenia:
– kopia dokumentu potwierdzającego niepełnosprawność – w przypadku kandydatów, którzy zamierzają skorzystać z pierwszeństwa w zatrudnieniu w przypadku, gdy znajdą się w gronie najlepszych kandydatów,
– kopia dokumentu potwierdzającego prawo wykonywania zawodu lekarza weterynarii,
– kopie dokumentów potwierdzających posiadane uprawnienia i doświadczenie,
– kopie świadectw pracy.
Termin składania dokumentów: 18.02.2013
Miejsce składania dokumentów:
Powiatowy Inspektorat Weterynarii, Polowa 21, 18-300 Zambrów – z dopiskiem: Oferta pracy – Inspektor Weterynaryjny.
Inne informacje:
Powiatowy Inspektorat Weterynarii zapewnia 30 metrowe mieszkanie służbowe.
Kandydaci zakwalifikowani zostaną powiadomieni o terminie rozmowy wstępnej.
Oferty odrzucone zostaną komisyjnie zniszczone.
Dodatkowe informacje można uzyskac w siedzibie PIW lub telefonicznie 86 271 29 33 w. 34.

Podlaski Urząd Wojewódzki w Białymstoku

Dyrektor Generalny poszukuje kandydatów na stanowisko:
referent do spraw mienia zabużańskiego w Wydziale Geodezji i Rolnictwa
ogłoszenie o naborze w celu zastępstwa nieobecnego członka korpusu służby cywilnej.
Wymiar etatu: 1
Liczba stanowisk pracy: 1
Adres urzędu: Podlaski Urząd Wojewódzki, ul. Mickiewicza 3, 15-213 Białystok.
Miejsce wykonywania pracy: Białystok
Zakres zadań wykonywanych na stanowisku pracy:
– opracowywanie projektów decyzji odmownych oraz decyzji potwierdzających prawo do rekompensaty z tytułu pozostawienia nieruchomości poza obecnymi granicami Rzeczypospolitej Polskiej,
– prowadzenie Wojewódzkiego Rejestru Osób Uprawnionych do Rekompensaty w Systemie Informatycznym Rejestrów SIR, przekazywanie danych zawartych w rejestrze wojewódzkim ministrowi właściwemu do spraw Skarbu Państwa,
– opracowywanie projektów odpowiedzi na złożone skargi, wnioski, podania i zapytania od wnioskodawców oraz innych podmiotów, opracowywanie sprawozdań i informacji,
– weryfikacja wniosków o potwierdzenie prawa do rekompensaty, w przypadku niekompletnych wniosków, wzywanie wnioskodawców do ich uzupełnienia o brakujące dowody.
Warunki pracy:
Warunki dotyczące charakteru pracy na stanowisku i sposobu wykonywania zadań
– praca administracyjno-biurowa,
– praca przy monitorze ekranowym powyżej połowy dobowego czasu pracy,
– kontakt z klientem zewnętrznym.
Wymagania związane ze stanowiskiem pracy:
niezbędne
– wykształcenie: wyższe,
– doświadczenie zawodowe/staż pracy: 1 rok stażu pracy w administracji publicznej
pozostałe wymagania niezbędne:
– znajomość przepisów ustawy z dnia 14 czerwca 1960 r. Kodeks postępowania administracyjnego (Dz. U. z 2000 r. Nr 98, poz. 1071 z późn. zm.),
– znajomość przepisów ustawy z dnia 21 listopada 2008 r. o służbie cywilnej (Dz. U. z 2008 r. Nr 227, poz. 1505 z późn. zm.),
– znajomość przepisów ustawy z dnia 8 lipca 2005 r. o realizacji prawa do rekompensaty z tytułu pozostawienia nieruchomości poza obecnymi granicami Rzeczypospolitej Polskiej (Dz. U. z 2005 r. Nr 169, poz. 1418 z późn. zm.),
– umiejętność obsługi komputera,
– komunikatywność,
– odporność na stres
wymagania dodatkowe:
– wykształcenie administracyjne lub prawnicze,
– znajomość orzecznictwa sądowego w zakresie realizacji prawa do rekompensaty z tytułu pozostawienia nieruchomości poza obecnymi granicami Rzeczypospolitej Polskiej,
– umiejętność analitycznego myślenia oraz umiejętność stosowania prawa w praktyce,
– umiejętność dobrej organizacji pracy,
– umiejętność pracy w zespole,
– rzetelność i bezstronność.
Wymagane dokumenty i oświadczenia:
– życiorys i list motywacyjny,
– oświadczenie kandydata o wyrażeniu zgody na przetwarzanie danych osobowych do celów rekrutacji,
– oświadczenie kandydata o korzystaniu z pełni praw publicznych,
– oświadczenie kandydata o nieskazaniu prawomocnym wyrokiem za umyślne przestępstwo lub umyślne przestępstwo skarbowe,
– kopie dokumentów potwierdzających wykształcenie,
– kopia dokumentu potwierdzającego posiadanie polskiego obywatelstwa lub oświadczenie o posiadaniu obywatelstwa polskiego,
– kopie dokumentów potwierdzających wymagany staż pracy.
Inne dokumenty i oświadczenia:
– kopia dokumentu potwierdzającego niepełnosprawność - w przypadku kandydatów, którzy zamierzają skorzystać z pierwszeństwa w zatrudnieniu w przypadku, gdy znajdą się w gronie najlepszych kandydatów.
Termin składania dokumentów: 12.02.2013
Miejsce składania dokumentów:
Podlaski Urząd Wojewódzki, Biuro Organizacji i Kadr Oddział Kadr i Szkolenia, pok. 41, ul. Mickiewicza 3, 15-213 Białystok – z dopiskiem „Oferta zatrudnienia w służbie cywilnej – ogłoszenie nr .....".
Inne informacje:
Informacje o naborze oraz wzory oświadczeń dostępne na stronie internetowej Podlaskiego Urzędu Wojewódzkiego: www.bialystok.uw.gov.pl w zakładce Ogłoszenia/ Praca w Podlaskim Urzędzie Wojewódzkim.
Oferty odrzucone zostaną komisyjnie zniszczone.
Do składania dokumentów zachęcamy również osoby niepełnosprawne.
Dodatkowe informacje można uzyskać pod nr tel. 85-74-39-306.

Wojewódzki Inspektorat Weterynarii w Białymstoku

Podlaski Wojewódzki Lekarz Weterynarii poszukuje kandydatów na stanowisko:
kierownik pracowni w zakładzie higieny weterynaryjnej w Pracowni przygotowywania podłoży bakteriologicznych i szkła laboratoryjnego
Wymiar etatu: 1
Liczba stanowisk pracy: 1
Adres urzędu:: Wojewódzki Inspektorat Weterynarii w Białymstoku, ul. Zwycięstwa 26a, Białystok
Miejsce wykonywania pracy: Białystok
Zakres zadań wykonywanych na stanowisku pracy:
– nadzorowanie przygotowania, terminowego wykonania oraz dystrybucji pożywek i szkła laboratoryjnego
– nadzorowanie stosowania procedur oraz instrukcji wykonywanie pożywek oraz kontrola jałowości pożywek i ich właściwości fizycznych
– realizacja programu nadzoru metrologicznego nad wyposażeniem pomiarowym i pomocniczym
Warunki pracy:
Warunki dotyczące charakteru pracy na stanowisku i sposobu wykonywania zadań:
praca w warunkach laboratoryjnych
Miejsce i otoczenie organizacyjno-techniczne stanowiska pracy:
– bariery architektoniczne w zakresie poruszania się w budynku, brak podjazdów i wind
– pomieszczenia sanit.-hig. niedostosowane dla osób niepełnosprawnych
Wymagania związane ze stanowiskiem pracy:
niezbędne
– wykształcenie: wyższe weterynaria, analityka medyczna, mikrobiologia, biotechnologia, technologia żywności, biologia, chemia
– doświadczenie zawodowe/staż pracy: 3 lata stażu
– pracy w pracy laboratoryjnej
pozostałe wymagania niezbędne:
– znajomość podstaw mikrobiologii i przgotowywania pożywek bakteriologicznych
– znajomość zasad sterylizacji i dezynfekcji
– znajomość dokumentów: PKN-CEN ISO/TS 11133-1;EA-04/10; PN-EN ISO 7218
– znajomość zarządzania wg. PN-EN ISO/IEC 17025
– umiejętność kierowania zespołem
– umiejętność pracy w zespole
– dobra organizacja pracy własnej
wymagania dodatkowe:
– dyspozycyjność, odpowiedzialność, samodzielność i rzetelność
– 1 rok doświadczenie w kierowaniu zespołem
Wymagane dokumenty i oświadczenia:
– życiorys i list motywacyjny
– oświadczenie kandydata o wyrażeniu zgody na przetwarzanie danych osobowych do celów rekrutacji
– oświadczenie kandydata o korzystaniu z pełni praw publicznych
– oświadczenie kandydata o nieskazaniu prawomocnym wyrokiem za umyślne przestępstwo lub umyślne przestępstwo skarbowe
– kopie dokumentów potwierdzających wykształcenie
– kopia dokumentu potwierdzającego posiadanie polskiego obywatelstwa lub oświadczenie o posiadaniu obywatelstwa polskiego
– kopie dokumentów potwierdzających doświadczenie zawodowe (np. kopie świadectw pracy, ukończonych szkoleń)
Inne dokumenty i oświadczenia:
– kopia dokumentu potwierdzającego niepełnosprawność w przypadku kandydatów, którzy zamierzają skorzystać z pierwszeństwa w zatrudnieniu w przypadku, gdy znajdą się w gronie najlepszych kandydatów.
Termin składania dokumentów: 14.02.2013
Miejsce składania dokumentów:
Wojewódzki Inspektorat Weterynarii, Zwycięstwa 26 A, 15-959 Białystok.
Inne informacje:
Kandydaci zakwalifikowani zostaną powiadomieni o terminie kolejnego etapu rekrutacji.
Dodatkowe informacje pod nr tel. 85 6510229 w. 112
Wzory wymaganych oświadczeń znajdują się na stronie BIP urzędu.

Urząd Skarbowy w Ostrołęce

Naczelnik poszukuje kandydatów na stanowisko:
inspektor do spraw orzecznictwa podatkowego
Referacie Orzecznictwa Podatkowego w Dziale Postępowań Podatkowych
ogłoszenie o naborze w celu zastępstwa nieobecnego członka korpusu służby cywilnej
Wymiar etatu: 1
Liczba stanowisk pracy: 2
Adres urzędu: Urząd Skarbowy w Ostrołęce, ul. Przechodnia 6, 07-400 Ostrołęka.
Miejsce wykonywania pracy: Ostrołęka
Zakres zadań wykonywanych na stanowisku pracy:
– prowadzenie postępowań podatkowych oraz orzecznictwo w sprawach zwrotu osobom fizycznym niektórych wydatków związanych z budownictwem mieszkaniowym,
– bieżące rejestrowanie w systemach informatycznych złożonych przez podatników wniosków VZM oraz tworzenie rejestrów przypisów i odpisów,
– udzielanie pisemnych informacji na zapytania innych organów dot. złożonych wniosków VZM,
– przygotowywanie stanowiska Naczelnika w sprawie odwołań i zażaleń,
– przygotowywanie danych do obowiązujących sprawozdań
Warunki pracy:
Warunki dotyczące charakteru pracy na stanowisku i sposobu wykonywania zadań
– praca administracyjno-biurowa, konieczna umiejętność skutecznej komunikacji i współpracy
Miejsce i otoczenie organizacyjno-techniczne stanowiska pracy:
– materiały i narzędzia pracy: komputer, drukarka,
bariery architektoniczne: budynek częściowo dostosowany do potrzeb osób niepełnosprawnych (na niższych kondygnacjach znajdują się odpowiednio dostosowane toalety oraz winda)
Wymagania związane ze stanowiskiem pracy:
niezbędne
wykształcenie: średnie
doświadczenie zawodowe/staż pracy: 6 miesięcy doświadczenia zawodowego w administracji podatkowej
pozostałe wymagania niezbędne:
– znajomość aplikacji Poltax, Ewidencje, BA,
– znajomość przepisów prawa podatkowego,
– komunikatywność
wymagania dodatkowe:
– preferowane wykształcenie wyższe
Wymagane dokumenty i oświadczenia:
– życiorys i list motywacyjny,
– oświadczenie kandydata o wyrażeniu zgody na przetwarzanie danych osobowych do celów rekrutacji,
– oświadczenie kandydata o korzystaniu z pełni praw publicznych,
– oświadczenie kandydata o nieskazaniu prawomocnym wyrokiem za umyślne przestępstwo lub umyślne przestępstwo skarbowe,
– kopie dokumentów potwierdzających wykształcenie,
– kopia dokumentu potwierdzającego posiadanie polskiego obywatelstwa lub oświadczenie o posiadaniu obywatelstwa polskiego,
– kopie dokumentów potwierdzających wymagany staż pracy
Inne dokumenty i oświadczenia:
– kopia dokumentu potwierdzającego niepełnosprawność – w przypadku kandydatów, którzy zamierzają skorzystać z pierwszeństwa w zatrudnieniu w przypadku, gdy znajdą się w gronie najlepszych kandydatów.
Termin składania dokumentów: 12.02.2013
Miejsce składania dokumentów:
Urząd Skarbowy, Przechodnia 6, 07-400 Ostrołęka
Inne informacje:
Oferty nadane po terminie oraz niekompletne nie będą rozpatrywane. Kandydaci zakwalifikowani zostaną powiadomieni o terminie rozmowy wstępnej za pośrednictwem poczty lub telefonicznie. List motywacyjny oraz oświadczenie powinny zawierać własnoręczny podpis kandydata. Dodatkowe informacje: 29 746 42 03.

Biuro Promocji i Kariery Wyższa Szkoła Administracji Publicznej im. St. Staszica w Białymstoku ul. Ks. St. Suchowolca 6 15-567 Białystok tel. 85 732 14 89 wew. 202

programista PHP (GRUPA NOKAUT) (nr 123/2012)
specjalista ds. sprzedaży energii elektrycznej (EnGaz) (nr 124/2012)
spedytor (Dobroplast) (nr 122/2012)
handlowiec do drukarni cyfrowej (ArtSigma) (nr 118/2012)
pracownik Działu Sprzedaży (MARKA S.A.) (nr 116/12)
opiekunka/opiekun osób starszych w Niemczech (Promedica24) (nr 113/12)
pracownik biurowy ze znajomością języka ang. i niem. (Dobroplast) (nr 120/2012)
asystent agenta nieruchomości (Biuro Nieruchomości CONTinental) (nr 3/2013)
przedstawiciel handlowy Eco vital (Eco vital) (nr 2/2013)
telemarketer (nr 110/12)
doradca Ubezpieczeniowo – Fiannsowy ING (nr 125/2012)
wychowawca do żłobka, przedszkola Niemcy (Leader Service S.A) (nr 126/2012)
absolwent ze zanjomością języka francuskiego Grafton Recruitment (Grafton Recruitment) (nr 129/2012)
manager – kierownik grupy Consilium Bonum (Consilium Bonum Kancelaria Dochodzenia Odszkodowań) (nr 130/2012)
przedstawiciel ds odszkodowań/doradca klienta Consilium Bonum (Consilium Bonum Kancelaria Dochodzenia Odszkodowań) (nr 131/2012)

Biuro Karier WSE w Białymstoku

Białystok i okolice:
doradca klienta (nr oferty 40/11)
doradca finansowy (nr oferty 94/11)
doradca klienta (nr oferty 107/11)
specjalista ds. pozyskiwania klientów (nr oferty 112/11)
doradca finansowy Partner (nr oferty 117/11)
doradca ds. odszkodowań (1/12)
obsługa recepcji konferencji medycznej/obsługa techniczna konferencji (nr oferty 5/12)
specjalista ds. pozyskiwania klientów (nr oferty 7/12)
specjalista ds. produktów ubezpieczeniowych (nr oferty 13/12)
koordynator przeglądarki Yapoga.com (nr oferty 52/12)
doradca ds. sprzedaży energii elektrycznej (nr oferty 54/12)
reprezentant regionalny (nr oferty 65/12)
doradca ASO z autoryzowanym certyfikatem ASO (nr oferty 70/12)
przedstawiciel ds. odszkodowań/doradca klienta (nr oferty 73/12)
manager – Kierownik Grupy (nr oferty 74/12)
absolwent/-ka z biegłą znajomością języka francuskiego (nr oferty 75/12)
agent ds. odszkodowań (nr oferty 76/12)
kierownik sklepu (nr oferty 78/12)
sprzedawca (nr oferty 79/12)
doradca ds. Produktów Finansowych (nr oferty 1/13)
kierownik Zespołu Doradców ds. Produktów Finansowych (nr oferty 2/13)
przedstawiciel handlowy (gastronomia) (nr oferty 3/13)
Województwo podlaskie:
przedstawiciel handlowy (nr oferty 102/11)
reprezentant regionalny (nr oferty 106/11)
stanowiska managerskie (nr oferty 14/12)
przedstawiciel regionalny (nr oferty 27/12)
agent celny (nr oferty 45/12)
reprezentant regionalny (nr oferty 65/12)
Polska:
doradca klienta (nr oferty 40/11)
stanowiska pracy w branżach: finanse, bankowość, ekonomia (nr oferty 4/12)
koordynator przeglądarki Yapoga.com (nr oferty 52/12)
Staż – oferty:
staż w Banku PKO S.A. (nr oferty 62/10)
staż w dziale PR&Marketing Communication – Stena Recycling Sp. z o. o. (nr oferty 33/11)
staż w dziale Strategy&Improvements – Stena Recycling Sp. z o. o. (nr oferty 34/11)
staż w K-EX Przesyłki Kurierskie (nr oferty 29/12)
praktykant do pracy przy portalu internetowym (nr oferty 49/12)
staż w firmie Conrad-Company (nr oferty 62/12)
płatna praktyka/staż w Holandii (nr oferty 72/12)
międzynarodowy Program Menadżerski dla Absolwentów – dział finansów (nr oferty 80/12)
Praktyki – oferty:
praktyki w Nordea Bank oddział w Białymstoku (nr oferty 49/09)
praktyki w INVEST-BANK S.A. w kilku miastach polski (nr oferty 41/10)
staż w Banku PKO S.A. (nr oferty 62/10)
praktyki w INVEST-BANK S.A. (nr oferty 100/10)
program praktyk studenckich Raiffeisen Bank Polska S.A. (nr oferty 72/11)
praktyki studenckie WARTA / Kredyt Bank (nr oferty 76/11)
praktyki studenckie w Dziale Spraw Studenckich WSE (nr oferty 121/11)
program Praktyk Wakacyjnych w Kredyt Bank (nr oferty 20/12)
praktyki w Podlaskim Urzędzie Skarbowym w Białymstoku (nr oferty 22/12)
program Praktyk w Departamencie Sprzedaży TUiR WARTA S.A. (nr oferty 24/12)
program Praktyk w Makroregionie Detalicznym Północno-Wschodnim TUiR WARTA S.A. (nr oferty 25/12)
program Praktyk w Makroregionie Detalicznym Północno-Wschodnim TUiR WARTA S.A. (nr oferty 26/12)
praktyki letnie w OVB Allfinanz (nr oferty 40/12)
praktykant do pracy przy portalu internetowym (nr oferty 49/12)
bezpłatne praktyki w Dziale Human Resources (nr oferty 53/12)
praktykant w dziale doradztwa biznesowego (nr oferty 55/12).

(tzebr)

PRZETARG

Zarząd Powiatu Ełckiego ogłasza II przetarg ustny nieograniczony na sprzedaż nw. nieruchomości gruntowych niezabudowanych, położonych na terenie obrębu 3 miasta Ełk, przy ul. Witolda Maternika:

1. działka oznaczona w operacie ewidencji gruntów nr 3871/21 o pow. 0,1100 ha wraz z udziałem 1/4 w gruncie działki nr 3871/20 o pow. 0,0426 ha (droga wewnętrzna), cena wywoławcza 99 784,00 zł, wadium 15 000,00 zł,
2. działka oznaczona w operacie ewidencji gruntów nr 3871/22 o pow. 0,0900 ha wraz z udziałem 1/4 w gruncie działki nr 3871/20 o pow. 0,0426 ha (droga wewnętrzna), cena wywoławcza 83 243,00 zł, wadium 12 500,00 zł,
3. działka oznaczona w operacie ewidencji gruntów nr 3871/23 o pow. 0,0888 ha wraz z udziałem 1/4 w gruncie działki nr 3871/20 o pow. 0,0426 ha (droga wewnętrzna), cena wywoławcza 82 251,00 zł, wadium 12 300,00 zł,
4. działka oznaczona w operacie ewidencji gruntów nr 3871/24 o pow. 0,1188 ha wraz z udziałem 1/4 w gruncie działki nr 3871/25 o pow. 0,0425 ha (droga wewnętrzna), cena wywoławcza 107 042,00 zł, wadium 16 100,00 zł,
5. działka oznaczona w operacie ewidencji gruntów nr 3871/26 o pow. 0,1100 ha wraz z udziałem 1/4 w gruncie działki nr 3871/25 o pow. 0,0425 ha (droga wewnętrzna), cena wywoławcza 99 764,00 zł, wadium 15 000,00 zł,
6. działka oznaczona w operacie ewidencji gruntów nr 3871/27 o pow. 0,0900 ha wraz z udziałem 1/4 w gruncie działki nr 3871/25 o pow. 0,0425 ha (droga wewnętrzna), cena wywoławcza 83 223,00 zł, wadium 12 500,00 zł,
7. działka oznaczona w operacie ewidencji gruntów nr 3871/28 o pow. 0,0888 ha wraz z udziałem 1/4 w gruncie działki nr 3871/25 o pow. 0,0425 ha (droga wewnętrzna), cena wywoławcza 82 230,00 zł, wadium 12 300,00 zł.

Przetarg odbędzie się w dniu **12 marca 2013 r.** o godz. **12.00** w Starostwie Powiatowym w Ełku, ul. Piłsudskiego 4, pokój nr 18 – sala konferencyjna (niski parter). Warunkiem przystąpienia do przetargu jest wpłacenie wadium w pieniądzu, **odpowiednio dla danej działki z określeniem jej numeru**, w terminie do dnia **8.03.2013 r.** na konto Starostwa Powiatowego w Ełku:

Podlasko-Mazurski Bank Spółdzielczy w Zabłudowie O/Ełk
Nr 68 8099 0004 0090 7354 2000 0050

(data wpływu na rachunek Starostwa Powiatowego w Ełku nie może być późniejsza niż do dnia **8.03.2013 r.**).

Szczegółowe informacje można uzyskać w Starostwie Powiatowym w Ełku przy ul. Piłsudskiego 5, pokój nr 12, tel. (87) 621 83 11, pokój nr 8, tel. (87) 621 83 08.

A18913w04a

AUKCJA

Zarząd Spółdzielni Mieszkaniowej „Rodzina Kolejowa" w Białymstoku ogłasza aukcję na zawarcie umowy o ustanowienie lokatorskiego prawa do mieszkania wybudowanego przy udziale środków z Krajowego Funduszu Mieszkaniowego:

Nr 8 ul. Komisji Edukacji Narodowej 42, o powierzchni 34,70 m², piętro II
Cena wywoławcza: 44 793,30 zł
+ dodatkowe wyposażenie: 2 050,00 zł.

Do aukcji może przystąpić rodzina jednoosobowa nie posiadająca innego lokalu mieszkalnego, osiągająca miesięczny dochód brutto od 1 278,69 zł do 5 206,14 zł.

Warunkiem przystąpienia do aukcji jest złożenie wniosku **do dnia 15 lutego 2013 roku** o nabycie mieszkania oraz zaświadczeń o miesięcznym dochodzie brutto w Dziale Członkowsko-Mieszkaniowym Spółdzielni, pokój 201 i wpłacenie wadium w wysokości 10% ceny wywoławczej w dniu aukcji w pokoju 104 do godz. 12.00.

Aukcja odbędzie się 19 lutego 2013 roku w siedzibie Spółdzielni Mieszkaniowej w Białymstoku przy ulicy Wyszyńskiego 3 pokój 311.

W pierwszej kolejności przeprowadzona zostanie aukcja ograniczona o godzinie 12.00 dla członków posiadających zarejestrowane książeczki mieszkaniowe w naszej Spółdzielni.

W przypadku braku chętnych spośród członków Spółdzielni o godzinie 12.30 odbędzie się aukcja nieograniczona.

Spółdzielnia zastrzega sobie prawo odwołania, zerwania lub unieważnienia aukcji bez podania przyczyny.

Bliższych informacji udziela Dział Członkowsko-Mieszkaniowy pokój 201 i 202 telefon:

85 7444070 i 85 6871707.

A1725913w01a

AUKCJA

Zarząd Spółdzielni Mieszkaniowej „Rodzina Kolejowa" w Białymstoku ogłasza aukcję o ustanowienie i przeniesienie odrębnej własności lokalu mieszkalnego:

Nr 44 ulica Zwycięstwa 27, o powierzchni 26,80 m², VII piętro (bez remontu)
Cena wywoławcza: 67 214,00 zł.

Pierwszeństwo w nabyciu lokalu mają członkowie oczekujący, którzy nie mają zaspokojonych potrzeb mieszkaniowych i zgłoszą gotowość zawarcia umowy w terminie do dnia **15 lutego 2013 roku** w sekretariacie Spółdzielni, pokój 306, po uprzednim przedłożeniu zarejestrowanej książeczki mieszkaniowej i dowodu osobistego w Dziale Członkowsko-Mieszkaniowym przy ulicy Wyszyńskiego 3, pokój 201. W przypadku zgłoszenia się kilku uprawnionych, pierwszeństwo ma najdłużej oczekujący, z którym po wpłacie wartości rynkowej lokalu zostanie zawarta umowa ustanowienia i przeniesienia prawa odrębnej własności lokalu.

W przypadku braku chętnych spośród członków naszej Spółdzielni w dniu **20 lutego 2013 roku o godz. 12.30** odbędzie się aukcja nieograniczona. Warunkiem przystąpienia do aukcji nieograniczonej jest złożenie wniosku **do dnia 15 lutego 2013 roku** o gotowości zawarcia umowy o ustanowienie odrębnej własności w/w lokalu w Sekretariacie Spółdzielni, pokój 306 oraz wpłaceniu wadium w wysokości **10% ceny wywoławczej w dniu aukcji 20 lutego 2013 roku** do **godz. 12.00 w pokoju 104**.

W przypadku osób pozostających w związku małżeńskim, oboje małżonkowie podpisują wniosek i uczestniczą w aukcji. Koszty związane z zawarciem umowy notarialnej ponosi osoba wyłoniona z aukcji.

Spółdzielnia zastrzega sobie prawo odwołania, zerwania lub unieważnienia aukcji bez podania przyczyny.

Bliższych informacji udziela Dział Członkowsko-Mieszkaniowy, pokój 201 i 202, telefon:

85 7444070, 85 6871707.

A1726113w01a

OGŁOSZENIE

o przystąpieniu do sporządzenia zmiany studium uwarunkowań i kierunków zagospodarowania przestrzennego Gminy Szepietowo

na podstawie art. 11 pkt 1 i art. 27 ustawy z dnia 27 marca 2003 r. o planowaniu i zagospodarowaniu przestrzennym (Dz.U. z 2012 r. poz. 647) oraz art. 39 pkt 1, art. 40 i art. 41 ustawy z dnia 3 października 2008 r. o udostępnieniu informacji o środowisku i jego ochronie, udziale społeczeństwa w ochronie środowiska oraz ocenach oddziaływania na środowisko (Dz. U. z 2008r. nr 199, poz. 1227, z pózn. zmianami)

zawiadamiam

o podjęciu przez Radę Miejską w Szepietowie uchwały Nr XVIII/111/12 z dnia 6 grudnia 2012 r. w sprawie przystąpienia do sporządzenia zmiany Studium uwarunkowań i kierunków zagospodarowania przestrzennego Gminy Szepietowo.

Obszar zmiany studium uwarunkowań i kierunków zagospodarowania przestrzennego obejmuje obszar w granicach administracyjnych Gminy Szepietowo.
Zainteresowani mogą składać wnioski do wyżej wymienionej zmiany studium uwarunkowań i kierunków zagospodarowania przestrzennego w terminie **do dnia 5 marca 2013 r.**
Wnioski należy składać, na piśmie w siedzibie Urzędu Miejskiego w Szepietowie przy ul. Głównej 6, 18-210 Szepietowo, w godzinach urzędowania albo korespondencyjnie, ustnie do protokołu oraz za pomocą środków komunikacji elektronicznej na adres e-mail: um@szepietowo.pl.
Wniosek powinien zawierać nazwisko, imię /nazwę i adres wnioskodawcy, przedmiot wniosku oraz oznaczenie nieruchomości, której dotyczy.

Organem właściwym do rozpatrzenia wniosków jest Burmistrz Szepietowa.

Burmistrz Szepietowa

S1688513w01a

OGŁOSZENIE

Samodzielny Publiczny Zespół Opieki Paliatywnej w Suwałkach ul. Szpitalna 54, ogłasza konkurs na świadczenia medyczne na podstawie ustawy z dnia 15.04.2011 r. o działalności leczniczej /Dz.U.Nr 112, poz.6654/ z póź. zmianami. w zakresie następujących usług medycznych:

- specjalisty anestezjologii I lub II stopnia na rzecz chorych wentylowanych mechanicznie w domu oraz specjalisty I lub II stopnia z zakresu rehabilitacji na rzecz chorych w ZOL

Wnioski mogą składać podmioty uprawnione do prowadzenia działalności leczniczej w rozumieniu ustawy z 15.04.2011r. o działalności leczniczej /Dz. U. nr 112, poz. 6654/, zaś zakres usług będących przedmiotem niniejszej umowy nie wykracza poza rodzaj działalności leczniczej oraz zakres świadczeń zdrowotnych objętych wpisem każdej ze stron w rejestrze podmiotów wykonujących działalność leczniczą.
Wnioski powinny być składane w wersji wskazanej przez SP Zespół Opieki Paliatywnej w Suwałkach. Materiały dotyczące konkursu dostępne są w siedzibie SP Zespołu Opieki Paliatywnej, ul. Szpitalna 54, 16-400 Suwałki w sekretariacie. W godz. 8.00-15.35, tel.87 567 69 10 Termin składania ofert upływa w dniu **19.02.2013 godz. 15.00**.
Oferty należy składać w siedzibie zakładu osobiście lub tez przesłać droga pocztową. Liczy się data wpłynięcia oferty do zakładu.
Rozstrzygnięcie ofert nastąpi do dnia **23.02.2013 r.**
Termin zawarcia umowy w ciągu 10 dni od dnia rozstrzygnięcia konkursu ofert na okres 3 lat.
Ogłoszenie o rozstrzygnięciu konkursu zostanie umieszczone na tablicy ogłoszeń w siedzibie zakładu oraz na stronie www.paliatywna.suwalki.pl.
Samodzielny Publiczny Zespół Opieki Paliatywnej w Suwałkach zastrzega prawo do odwołania konkursu oraz do przesunięcia terminu składania ofert. Skargi i postulaty można składać zgodnie z powołanym wyżej rozporządzeniem Dopuszczalne jest składanie ofert częściowych. Kryteria oceny ofert – 100% cena.

R18713W04a

OGŁOSZENIE

Likwidator Rolniczej Spółdzielni Produkcyjnej w Puńsku w likwidacji, 16-515 Puńsk, ul. 1 Maja 7, tel. (87)516-11-06 lub 602-870-718 ogłasza przetarg ustny nieograniczony w celu sprzedaży:

1. Nieruchomości rolnej zabudowanej - warsztat z garażem, magazyn, stacja paliw, ogrodzenie, stanowiącą działkę nr 299/4 o łącznej powierzchni 0,2337 ha, położonej we wsi Puńsk, gmina Puńsk, pow. sejneński, KW SU1N/00000085/7.
   CENA WYWOŁAWCZA nieruchomości wynosi **120.000 zł.**
   Wadium do przetargu wynosi 10% ceny wywoławczej.
2. Prawo wieczystego użytkowania działki nie zabudowanej o pow. 0,0776 ha, położonej we wsi Puńsk, gmina Puńsk, pow. sejneński, KW SU1N/00007469/3.
   CENA WYWOŁAWCZA nieruchomości wynosi **8.000 zł.**
   Wadium do przetargu 10% ceny wywoławczej.
3. Nieruchomości rolnej nie zabudowanej, stanowiącą działki nr 64, 65/7, 65/6 o łącznej powierzchni 5,6000 ha, w tym lasy i grunty leśne 1,4600 ha, położonej we wsi Szołtany, gmina Puńsk, pow. sejneński, KW SU1N00000985/7.
   CENA WYWOŁAWCZA nieruchomości wynosi **88.000 zł.**
   Wadium do przetargu wynosi 10% ceny wywoławczej.
4. Nieruchomości rolnej, nie zabudowanej stanowiącą działkę nr 43, o powierzchni 0,6400 ha, położonej we wsi Szołtany, gmina Puńsk, pow. sejneński, KW SU100000985/7.
   CENA WYWOŁAWCZA nieruchomości wynosi **9.500 zł.**
   Wadium do przetargu wynosi 10% ceny wywoławczej.
5. Nieruchomości rolnej nie zabudowanej, stanowiącą działkę nr 184, o pow. 4,3273 ha, położonej we wsi Puńsk, gmina Puńsk, pow. sejneński, KW SU100000985/7.
   CENA WYWOŁAWCZA nieruchomości wynosi 139.000 zł.
   Wadium do przetargu wynosi 10% ceny wywoławczej.

Przetarg odbędzie się **12 MARCA 2013 r. (wtorek)** w biurze Spółdzielni w Puńsku, ul. 1 Maja 7. Rozpocznie się o godz. 10.00 i będzie prowadzony sukcesywnie według kolejności wykazanej w ogłoszeniu.

Okazanie granic nieruchomości może nastąpić na życzenie i koszt nabywcy. Warunkiem przystąpienia do przetargu będzie wpłacenie wadium na konto Spółdzielni w Banku Spółdzielczym w Sejnach, Oddział w Puńsku z dostarczeniem do Spółdzielni potwierdzenia wpłaty na 1 godzinę przed przetargiem.

Wygrywającemu przetarg wadium zostanie zaliczone na poczet ceny nieruchomości.

Pozostałym uczestnikom przetargu wpłacone wadium zostanie zwrócone w ciągu 3 dni po przetargu.

Ustala się obowiązek zawarcia umowy kupna - sprzedaży nieruchomości w okresie 1 miesiąca od daty wygrania przetargu. Odstąpienie przez wygrywającego przetarg od zawarcia umowy kupna - sprzedaży nieruchomości spowoduje przepadek wadium.

Szczegółowych informacji udzielać będzie likwidator Spółdzielni oraz główna księgowa.

Zastrzega się prawo odwołania przetargu lub unieważnienia przetargu bez podania przyczyn.

Zasady prowadzenia przetargu oraz sprawy związane z przeniesieniem praw własności zostaną określone w Regulaminie Przetargu.

Telefony kontaktowe: **(87)516-11-06** w godz. od 9.00 do 12.00 lub **602-870-718**.

A19813w04a

PRZETARG

Wójt Gminy Szypliszki ogłasza przetarg ustny nieograniczony

na sprzedaż następujących nieruchomości stanowiących własność Gminy Szypliszki, położonych na terenie następujących miejscowości:

a) **Czerwonka** gm. Szypliszki: samodzielny, niezamieszkały lokal mieszkalny nr **12** (dwanaście) o łącznej powierzchni użytkowej **69,85 m²**, składający się z: czterech pokoi, kuchni, łazienki, wc i korytarza, znajdujący się na drugim piętrze budynku wielomieszkaniowego nr **3**, wraz z przynależną piwnicą o powierzchni użytkowej **11,50 m²**, udziałem wynoszącym **91/1000** części w nieruchomości wspólnej oraz segmentem budynku gospodarczego o powierzchni **18,00** metrów kwadratowych. **Łączna cena wywoławcza nieruchomości wynosi kwotę 53000,- zł.** Wadium przetargowe wynosi kwotę **3000,- zł.**

b) **Czerwonka** gm. Szypliszki: samodzielny lokal mieszkalny nr **3** (trzy) o łącznej powierzchni użytkowej **38,21 m²**, składający się z: dwóch pokoi, kuchni, łazienki z wc i korytarza, znajdujący się na parterze budynku wielomieszkaniowego nr **8**, wraz z przynależną piwnicą o powierzchni użytkowej **12,20 m²**, udziałem wynoszącym **112/1000** części w nieruchomości wspólnej oraz segmentem budynku gospodarczego o powierzchni użytkowej **18,00** metrów kwadratowych. **Łączna cena wywoławcza nieruchomości wynosi kwotę 33000,- zł.** Wadium przetargowe wynosi kwotę **2000,- zł.**

c) **Żubryn** gm. Szypliszki, oznaczonych numerami działek:
- działka nr **118** o powierzchni 865 m², cena wywoławcza brutto **36200,- zł**
- działki nr: **123** i **125** o powierzchni 1739 m², cena wywoławcza brutto **49200,- zł**
- działki nr: **126** i **127** o powierzchni 1783 m²,cena wywoławcza brutto **49600,- zł**
- działka nr **124** o powierzchni 238 m², cena wywoławcza brutto **9900,- zł**
- działka nr **137** o powierzchni 1144 m², cena wywoławcza brutto **47900,- zł**
- działka nr **138** o powierzchni 1169 m², cena wywoławcza brutto **49000,- zł**
- działka nr **139** o powierzchni 1729 m², cena wywoławcza brutto **72400,- zł**
- działka nr **140** o powierzchni 1711 m², cena wywoławcza brutto **53100,- zł**
- działka nr **142** o powierzchni 918 m², cena wywoławcza brutto **38500,- zł**
- działka nr **143** o powierzchni 918 m², cena wywoławcza brutto **38500,- zł**
- działka nr **144** o powierzchni 918 m², cena wywoławcza brutto **38500,- zł**
- działka nr **145** o powierzchni 1469 m², cena wywoławcza brutto **45300,- zł**
- działka nr **132** o powierzchni 1215 m², cena wywoławcza brutto **36800,- zł**
- działka nr **133** o powierzchni 2393 m², cena wywoławcza brutto **59600,- zł**
- działka nr **134** o powierzchni 918 m², cena wywoławcza brutto **38500,- zł**
- działka nr **135** o powierzchni 916 m², cena wywoławcza brutto **38300,- zł**
- działka nr **136** o powierzchni 914 m², cena wywoławcza brutto **38300,- zł.**
- działka nr **146** o powierzchni 1259 m², cena wywoławcza brutto **39500,- zł.**

Dopuszczalny sposób zagospodarowania działek wymienionych pod pozycją „ c " tego ogłoszenia – pod budowę budynków mieszkalnych jednorodzinnych i towarzyszących im budynków gospodarczych.

Przetarg ustny nieograniczony na sprzedaż wyżej opisanych nieruchomości odbędzie się dnia 15 marca 2013 r. (piątek) i rozpocznie się o godzinie 11.00.

Miejsce przetargu - siedziba Urzędu Gminy Szypliszki, 16-411 Szypliszki, przy ul. Suwalskiej nr 21, pokój nr 6. **Termin wpłaty wadium przetargowego na konto bankowe Urzędu Gminy Szypliszki, upływa z dniem 11 marca 2013 r.**

Informacje o nieruchomościach będących przedmiotem przetargu można także uzyskać w siedzibie Urzędu Gminy Szypliszki, przy ul. Suwalskiej 21 lub pod nr tel. (87) 565-90-59 oraz na stronie internetowej Urzędu Gminy www.szypliszki.biuletyn.net

Wójt mgr inż.
Mariusz Grygieńć

A19913w04a

KAPITAŁ LUDZKI
NARODOWA STRATEGIA SPÓJNOŚCI

UNIA EUROPEJSKA
EUROPEJSKI
FUNDUSZ SPOŁECZNY

Projekt „Akademia Obywatela" współfinansowany jest ze środków Unii Europejskiej w ramach Europejskiego Funduszu Społecznego

BIURO PORADNICTWA OBYWATELSKIEGO I PRAWNEGO W OLECKU

umowa o pracę to ważny dokument potwierdzający podjęcie pracy

Nierzadko bywa, że pracodawcy zwlekają z podpisaniem umowy proponując pracę na tzw. próbę (bez umowy). Może się wówczas okazać, że po pewnym okresie nie otrzymamy umowy, jak również wynagrodzenia. Często nie mamy jakiegokolwiek potwierdzenia wykonania pracy, co stanowi nie lada problem zwłaszcza jeśli dojdzie do sporów. Jeszcze gorzej wygląda sytuacja, jeżeli w okresie „próby" dojdzie do wypadku

W związku z problemami w zakresie nawiązania stosunku pracy uznaliśmy, że jest to temat wymagający omówienia.

Oto niektóre z zagadnień dotyczących umów o pracę:

Rodzaje umów o pracę - na czas określony- o ile została zawarta na czas dłuższy niż 6-m-cy , a strony taką możliwość przewidziały w umowie, może być wypowiedziana z 2-tygodniowym wyprzedzeniem **na czas wykonania określonej pracy, na czas nieokreślony** – zapewnia najszerszą ochronę przed zwolnieniem z pracy. Pracodawca może ją rozwiązać tylko z uzasadnionych powodów.

Zawarcie umowy. Powinna być zawarta na piśmie. Sporządzona w dwóch egzemplarzach po jednym egzemplarzu pracownikowi i do akt osobowych. O ile umowa nie została zawarta z zachowaniem tej formy , pracodawca najpóźniej w dniu rozpoczęcia pracy przez pracownika musi potwierdzić pracownikowi rodzaj umowy oraz jej warunki.

Każda z umów może być poprzedzona umową na czas próbny, który nie może przekroczyć 3 miesięcy . Pracodawca nie może zatrudniać pracownika na podstawie kolejnych umów na czas próbny.

To tylko nieliczne zagadnienia poruszane przez interesantów naszego biura. Być może macie Państwo inne pytania i wątpliwości związane z tym zagadnieniem.

ZAPRASZAMY

ZGŁOŚ SIĘ DO NAS ODPOWIEMY NA PYTANIA, poradzimy do jakiej instytucji się zwrócić Biuro Poradnictwa Obywatelskiego i Prawnego w Olecku ul. Wojska Polskiego 13,

tel. 87 610 22 01 www.akademia.olecko.pl

Terenowe Punkty Porad Prawnych i Obywatelskich w: Kowalach Oleckich, Świętajnie lub Wieliczkach

powiat.olecko.pl

A15413w04a

OGŁOSZENIE

o wyłożeniu do publicznego wglądu projektu zmian miejscowego planu zagospodarowania przestrzennego miasta Wysokie Mazowieckie w obrębie działek znajdujących na terenie oznaczonym symbolem F4 US obecnie przeznaczenie terenu: teren miejskiego ośrodka sportu i rekreacji na obszar zabudowy mieszkaniowej jednorodzinnej MN.

Na podstawie art. 17 pkt 10 Ustawy z dnia 27 marca 2003 r. o planowaniu i zagospodarowaniu przestrzennym (j.t. Dz. U. z 2012 roku, poz. 647 z późn. zm.) oraz uchwały Rady Miasta Wysokie Mazowieckie Nr XVIII/93/12 z dnia 30 kwietnia 2012r. oraz w związku z art. 46 pkt 1 ustawy z dnia 3 października 2008 r. o udostępnianiu informacji o środowisku i jego ochronie, udziale społeczeństwa w ochronie środowiska oraz o ocenach oddziaływania na środowisko (Dz. U. Nr 199, poz. 1227) dotyczącym przeprowadzenia strategicznej oceny oddziaływania na środowisko zawiadamiam o wyłożeniu do publicznego wglądu projektu zmian miejscowego planu zagospodarowania przestrzennego miasta Wysokie Mazowieckie, w obrębie działek znajdujących na terenie oznaczonym symbolem F4 US obecnie przeznaczenie terenu: teren miejskiego ośrodka sportu i rekreacji na obszar zabudowy mieszkaniowej jednorodzinnej MN wraz z prognozą oddziaływania na środowisko w dniach **od 19 lutego 2013 r. do 12 marca 2013 r.** w siedzibie Urzędu Miasta Wysokie Mazowieckie przy ul. Ludowej 15 w pok. 24, II piętro budynku w godzinach pracy Urzędu, to jest: poniedziałek 8.00-16.00, wtorek – piątek 7.30-15.30.

Dyskusja publiczna nad przyjętymi w projekcie planu rozwiązaniami odbędzie się w dniu **5 marca 2013 r.** w siedzibie Urzędu Miasta w Wysokiem Mazowieckiem **o godz. 11.00**.
Zgodnie z art. 18 ust. 1 ustawy, każdy kto kwestionuje ustalenia przyjęte w projekcie planu miejscowego, może wnieść uwagi.
Uwagi należy składać na piśmie do Burmistrza Miasta Wysokie Mazowieckie z podaniem imienia i nazwiska lub nazwy jednostki organizacyjnej i adresu oraz oznaczenia nieruchomości, przedmiot uwagi w terminie do dnia **27 marca 2013 r.**

Burmistrz Miasta
Wysokie Mazowieckie

R1700813W01a

OGŁOSZENIE

1. Samodzielny Publiczny Zakład Opieki Zdrowotnej w Dąbrowie Białostockiej działając na podstawie art. 26 ustawy z dnia 15 kwietnia 2011 r. o działalności leczniczej (Dz.U.112,poz.654) ogłasza konkurs ofert na świadczenie usług medycznych w zakresie wykonywania diagnostyki laboratoryjnej , mikrobiologii i serologii na bazie dzierżawionych pomieszczeń i sprzętu medycznego w laboratorium w Dąbrowie Białostockiej ul. Składowskiej 15 oraz punkcie pobrań w Suchowoli ul. Goniądzka 21.
2. Przedmiotem konkursu jest wykonywanie badań na potrzeby SPZOZ w Dąbrowie Białostockiej . Szczegółowe informacje na temat rodzajów badań znajdują się w formularzu ofertowo – cenowym załącznik nr 2.
3. Ofertę przygotowaną zgodnie ze Szczegółowymi Warunkami Konkursu Ofert , należy składać w formie pisemnej w zaklejonych kopertach z dopiskiem **„Konkurs ofert na udzielenie zamówienia na świadczenie usług medycznych w zakresie wykonywania diagnostyki laboratoryjnej, mikrobiologii i serologii wraz z dzierżawą pomieszczeń i sprzętu medycznego."** w siedzibie Zamawiającego w sekretariacie SP ZOZ w Dąbrowie Białostockiej , ul. Składowskiej 15, **w godz. 8.00 -15.35 w terminie do dnia 28.02.2013 r. do godz. 10.00.** Oferty złożone po tym terminie będą zwrócone Wykonawcy bez rozpatrywania. Materiały informacyjne dostępne są w siedzibie Zamawiającego lub na stronie internetowej: www.spzoz.home.pl. Kontakt pod tel. 85 712 33 45
4. Otwarcie ofert nastąpi w dniu **28.02.2013 r. o godz. 10.15** w siedzibie SP ZOZ w Dąbrowie Białostockiej, ul. Składowskiej 15. Zamawiający zastrzega sobie prawo odwołania konkursu ofert, przedłużenia terminu składania ofert, zmiany terminu i miejsca otwarcia ofert oraz terminu rozstrzygnięcia konkursu ofert.
5. Termin związania ofertą ustala się na okres 30 dni od upływu terminu składania ofert.
6. Wykonawcy, których interes prawny doznał uszczerbku w wyniku naruszenia przez SP ZOZ w Dąbrowie Białostockiej lub Komisję Konkursową zasad przeprowadzenia konkursu , mogą składać środki odwoławcze: skargi lub protesty
7. Umowa na świadczenie wykonywania badań laboratoryjnych na potrzeby SP ZOZ w Dąbrowie Białostockiej zawarta będzie na okres 3 lat .
8. Samodzielny Publiczny Zakład Opieki Zdrowotnej w Dąbrowie Białostockiej zastrzega sobie prawo do odwołania konkursu oraz do przesunięcia terminu składania ofert bez podania przyczyny.

R1695613W01a

Młodzież w działaniu
Projekt ten jest realizowany przy wsparciu finansowym Komisji Europejskiej, w ramach programu "Młodzież w działaniu"

„ZRÓBMY TO RAZEM !"
- spotkanie międzynarodowe w Wasilkowie

Podlaska Wojewódzka Komenda OHP w Białymstoku realizuje projekt pt. „Zróbmy to razem!" w ramach Programu „Młodzież w działaniu". W dniach 03-06.12.2012r. w Ośrodku Szkolenia i Wychowania OHP w Wasilkowie liderzy młodzieżowi z Portugalii, Grecji, Rumunii i Polski odbyli wizytę przygotowawczą do wspólnie planowanej letniej międzynarodowej wymiany młodzieży w Wasilkowie. Dzięki wizycie powstał projekt będący pomysłem podopiecznych pt. „All 4 One Europe", wymieniono się doświadczeniami zawodowymi oraz goście poznali specyfikę Podlasia.

SZCZEGÓŁOWE INFORMACJE NA TEMAT DZIAŁAŃ Podlaskiej WK OHP w Białymstoku:
tel./fax: 85 651 61 87, www.podlaska.ohp.pl

SERDECZNIE ZAPRASZAMY młodzież w wieku 15 – 18 lat z woj. podlaskiego do nieodpłatnego:
- korzystania z bogatej oferty świetlic środowiskowych w Białymstoku, Wasilkowie Łomży, Suwałkach,
- podjęcia nauki zawodu w formie pozaszkolnej w naszych jednostkach.

1717913w01a

GAZETA WSPÓŁCZESNA
OGŁOSZENIA I REKLAMY PRZYJMUJĄ

Biuro Obsługi Klienta
Białystok, ul. św. Mikołaja 1, tel. 85 748 96 02, 748 96 03, fax 748 96 06, e-mail: *ogloszenia.bialystok@mediaregionalne.pl*

Obsługa Agencji Reklamowych, tel. 85 748 74 33

Doradcy ds. klienta
Białystok, tel. 85 748 95 91 do 93, 748 95 97, 748 95 98, 748 74 44, tel./fax 748 74 40, 748 74 43, e-mail: *reklama.bialystok@mediaregionalne.pl*

Regionalne Biuro Obsługi Reklam
Bielsk Podlaski, ul. Mickiewicza 65 lok. 3, tel./fax 85 730 34 90
Ełk, ul. Pułaskiego 24, tel./fax 87 610 85 05
Łomża, ul. Długa 6, tel. 86 216 64 64, fax 216 56 97
Suwałki, ul. Kościuszki 78A lok. 4, tel. 565 37 80, tel./fax 87 566 57 26

Agencje ogłoszeniowe
Augustów, ul. Wojska Polskiego 6/4, tel. 87 643 19 97 - Perfekt Nieruchomości
Augustów, ul. Żabia 3A, tel. 87 643 06 72 - Theo
Bielsk Podlaski, ul. Mickiewicza 60, tel./fax 85 730 19 20 - Aba Plus Antoni Murawski
Hajnówka, ul. 3 Maja 45, tel./fax 85 682 46 03 682 33 77 - Sobex Nowy
Łomża, ul. Stary Rynek 13, tel. 86 216 74 44, fax 86 216 71 07 - TV Łomża
Mońki, ul. Dworcowa 6, tel. 85 716 21 91 - Kurier
Ostrów Mazowiecka, ul. Pocztowa 3 lok. 5, tel. 29 642 80 34 - Tygodnik Ostrołęcki (wydanie ostrowskie)
Sokółka, os. Centrum 21, tel. 85 711 25 28 Biuro Usług Doradczych
Wysokie Mazowieckie, ul. Długa 22, tel./fax 86 275 24 08 Vidking
Zambrów, ul. Wojska Polskiego 22, tel./fax 86 271 25 25 Globtour

AUTOMOTO

KUPIĘ

AUTA całe, do kasacji, naprawy, odbiór, tel. 503-163-134.
AUTA na złom kupię i złom 603-046-324
AUTOKOMIS,SZYBKI skup do 50.000 zł., tel. 500-008-130.
KAŻDĄ starą Toyotę, busy japońskie 500100099
ZŁOM i auta na złom kupię, 503-057-090.
ZŁOMOWANIE pojazdów, 85/869-14-31

SPRZEDAM

AUDI A4 B7, 2007, 106 tys przebiegu, OKAZJA, 140KM, czarny, zadbany, garażowany, bogate wyposażenie, prywatnie, pilnie sprzedam, 39000 zł, tel. 510-180-814.
VW Sharan model 2007 2l TDI 140KM, 160 tys. km, zarejestrowany w Niemczech. 503-33-48-01

BIZNES

KREDYTY/POŻYCZKI

ABSOLUTNIE atrakcyjna pożyczka 30-stka. Najniższe koszty, bez BIK-u, wypłata natychmiast, bez ograniczeń wiekowych również zajęcia komornicze. Daiglob Piechocka Sp.j Repertorium A3888/2011. 600-700-304, 85/7333725.

ALE SZYBKA GOTÓWKA - NAWET 5000 ZŁ! PROSTE ZASADY, BEZ ZBĘDNYCH FORMALNOŚCI. PROVIDENT: 600-400-295 (TARYFA WG OPŁAT OPERATORA)

BANKOWE kredyty gotówkowe. Akceptujemy różne źródła dochodu. Szybka decyzja. Białystok 85/742-13-21 Bielsk Podlaski 85/657-85-26.

BEZ zaświadczeń pożyczka 500 zł natychmiast całe województwo, tel. (85)732-30-22.
KREDYTY firmowe chwilówki 536-430-000.
KREDYTY firmowe i pożyczki hipoteczne na oświadczenie, leasing bez BIK. 606-744-602.
POTRZEBUJESZ szybko gotówki? Provident Polska S.A. 600 400 288 (taryfa wg opłat operatora).

POZYCZKA bez BiK. Całe województwo, tel. 668-681-844.

POŻYCZKA 30-stka. 600-700-304, 85/733-37-25.

POŻYCZKA bez BIK do 10 000 zł, spłaty miesięczne, 508 493 102, 508 493 107.

MATRYMONIALNE

BIURA MATRYMONIALNE

ŁOMŻA - Świat Singla: Al. Piłsudskiego 6, kl. A II p., tel. 790-718-540.

NAUKA

KURSY

AUTOMOBILKLUB - prawo jazdy. 85/732-76-85.

NIERUCHOMOŚCI

KUPIĘ

KUPIMY ZADŁUŻONE MIESZKANIA W BIAŁYMSTOKU, WASILKOWIE, KLEOSINIE, CHOROSZCZY DO 50M2 AMICUS 600473703.
LAS z ziemią lub bez, tel. 694-426-665.

SPRZEDAM

ATRAKCYJNE MIESZKANIE 3590 ZŁ/M2! 4 POKOJE, 84M2 - STAN DEWELOPERSKI - UL.KUJAWSKA. GARAŻ W CENIE 20000 ZŁ. TEL. 695-308-983.

BLASZAKI garaże- tanio i solidnie, (85)730-18-00, 694-052-905.
BLASZAKI garaże tanio, transport montaż gratis, 506-900-520, (52)348-71-48, (41)263-27-42.
BLASZAKI, solidne, wzmocnione (85)874-53-66.
BUDOW. 800 m2 w Kleszczelach. 608-038-661
GARAŻE blaszane, bramy garażowe, kojce -dowóz, montaż gratis -cały kraj. Raty! 512-853-323; 85/66-72-108; 86/225-23-11; 29/642-34-61 www.konstal-garaze.pl
GARAŻE, blaszaki- tanio, tel. 505-126-033.
2000M2 os. Wyżyny 602-196-247, 85/6750-310
3590 zł/m2! atrakcyjne mieszkanie 84 mkw,, 4 pokoje, stan deweloperski, ul. Kujawska, garaż tel. 695-308-983

WYNAJMĘ

LOKAL 300m2, dobra lokalizacja, atrakcyjna cena, tel. 509-097-912.
POKÓJ dziewczynie. 603-684-301.
WYDZIERŻAWIĘ lokal handlowo-usługowy, 200 m2, świeżo po remoncie, przy głównej drodze w Surażu (najlepiej pod sieciówkę), 509-441-556.

PRACA

ZATRUDNIĘ

DO kwiaciarni z doświadczeniem, 518-506-667.
FIRMA z branży hutniczej poszukuje operatora koparko-ładowarki kat. II Ż. praca dwuzmianowa. Umowa o pracę. 696-743-175.
OPIEKUNKI Niemcy. (85)688-68-96.
OPIEKUNKI, Niemcy, znajomość języka niemieckiego. 504-332-628.
W gospodarstwie rolnym. 502-879-092.

ROLNICTWO

KUPIĘ

****
****BYDŁO każdej kondycji. Całe Podlasie, 797-617-032.**

*****BYDŁO** w każdej kondycji, maciory - 4 zł/kg, knury - 3 zł/kg. Wyrejestrowanie, faktura. Najwyższe ceny, 663-041-519, 695-187-861.
****SKUP MACIOR - 4,30 ZŁ/KG, KNURÓW - 3,10 ZŁ/KG, BYDŁA KAŻDEJ KLASY. ODBIÓR Z GOSPODARSTWA, TEL. 513-868-957.**

BYDŁO KAŻDEJ KONDYCJI. OK. AUGUSTOWA, GRAJEWA, BIAŁEGOSTOKU., 513-149-841.

KNURY kupię, tel. 694-933-680, (85)685-22-45.
SKUP koni oraz bydła rzeźnego. 603-651-516.

SPRZEDAM

JAŁÓWKI wysokocielne HF, tel. 696-137-837.

KURY roczne 10 zł/szt. (85)650-32-96.
SPRZEDAM MŁODĄ KURĘ NIOSKĘ 22 TYDZIEŃ 25 ZŁ/SZT. 503-419-703.
ZBIORNIKI do mleka, ciągniki, belarki, tel. 504-252-839.

RÓŻNE

KUPIĘ

***ZŁOM** kupię, odbiorę. 508-127-829.
BRZOZA, dąb, grab, olcha, jesion, 661-921-290.
BRZOZĘ, olchę, dąb, las, tel. 501-179-456.
KUPIĘ drewno papierówka, tel. 728-998-381.
ZREMBKĘ, 603-128-033.

SPRZEDAM

WĘGIEL: kostka, orzech, ekogroszek 698-226-234 ul. Raginisa 48, Białystok.

TURYSTYKA

BELGIA Hol. Niemcy, sob, niedz. pon. 795233955.
BELGIA Holandia czw. śr., pt. 502-701-966.
BELGIA Holandia sb., nd., pn., wt., 602176530.
HOLANDIA, Belgia: piątek, wtorek 518-349-303.
PRZEWÓZ osób krajowy i międzynarodowy Polska-Londyn- Polska, 509-979-499, UK44/758-544-29-44, www.transportwyspa.pl.

USŁUGI

AUTOMOTO

AUTOHOLOWANIE busy, maszyny. 604359907
AUTOHOLOWANIE osobowe, ciężarowe do 10t. 504-974-277, tel. 504-974-277.

BUDOWA, REMONT

ADAPTACJE poddaszy, tel. 603-424-784.
DOMY, obory, szamba, Grajewo. 663-481-621.

ODŚNIEŻANIE, wywóz śniegu, 605-371-441.

PIECE kaflowe, naprawy, 535-22-94-97.

PODDASZA szpachlowanie glazura 516-035-439.

POLBRUK, granit - kompleksowo, 605-371-441.

POSADZKI agregatem 510453001.
POSADZKI agregatem, tel. 511-661-237.
STUDNIA, pompy ciepła, tel. 604-651-727.
STUDNIE głębinowe, tel. 666-566-556.
STUDNIE pompy ciepła, tanio. 600-772-149.
STUDNIE wiercone - solidnie! 504-320-592.
USŁUGI geodezyjne, tel. 607-784-238.
WYKOŃCZENIA remonty dociepelnia 608361837.

CYKLINOWANIE

CYKLINOWANIE & układanie. 518-437-833.

DACHY

DACHY - krycie! Najtaniej!!! Tel.: 604-590-996.
DACHY, więźby, krycie. tel. 509-524-707.
KRYCIE dachów -tanio, tel. 602-333-644.
KRYCIE, więźba, budowa poddaszy. Elewacje, ocieplenie domów. Suwałki, ok. 501-564-471.

HYDRAULICZNE

HYDRAULIK solidnie 85/7419382, 668-18-36-66.

NAPRAWA RTV

NAPRAWA LCD i RTV 85/6617-631, 602-120-966.

OKNA I DRZWI

OKNA, drzwi. Zimowe promocje! Profesjonalny montaż 85/746-14-46, 602-488-413.

PRZEPROWADZKI

TRANSPORT, przeprowadzki, tel. 693-433-543.

ROLNICTWO

NAPRAWY ciągników silników osi. 607-607-679.

ZDROWIE

GINEKOLOG

A-Z Ginekolog 504-997-742.
A-Z Ginekolog Tanio 502-865-184.
GINEKOLOG A-Z 797-543-535.

PSYCHIATRA

ALKOHOLOWE odtrucia, esperal, psychiatria. VIRTUS, Antoniuk Fabryczny 10, (85)661-53-33.

CENTRUM Psychiatryczne Choroszucha, Podleśna 16, tel. (85)732 77 35.

BIURO OBSŁUGI KLIENTA przy ulicy Św. Mikołaja 1

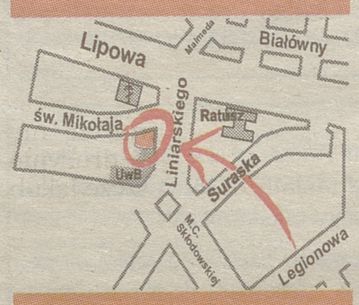

tel. 85 748-96-02, 85 748-96-03
fax 85 748-96-06
ogloszenia.bialystok@mediaregionalne.pl

SMSowo KOMFORTowo

ZLEĆ OGŁOSZENIE DROBNE DO: GAZETA WSPÓŁCZESNA

Jak zlecić ogłoszenie?

– Wpisz w telefonie komórkowym dowolnej sieci SMS-a z treścią ogłoszenia. Zacznij od podania kodu wsp i po kropce numeru rubryki, w której ma się znaleźć ogłoszenie, np. 01, a dalej - po odstępie (spacji) - jego treść. Całość powinna wyglądać np. tak: **wsp.01 opiekunke do dziecka tel. 123456**

– Wyślij SMS-a z treścią ogłoszenia pod numer:
7936 - cena: 11,07 zł brutto - ogłoszenie standardowe.
91455 - cena: 17,22 zł brutto - ogłoszenie w kontrze.

– Otrzymasz potwierdzenie przyjęcia ogłoszenia z naszego Biura Ogłoszeń, które sprawdzi czy jest ono zgodne z zasadami określonymi w regulaminie przyjmowania ogłoszeń.
– Twoje ogłoszenie znajdzie się w Gazecie Współczesnej w najbliższym możliwym terminie.
– Maksymalna długość ogłoszenia (wraz ze spacjami i interpunkcją) to 130 znaków.
– Regulamin wysyłania i publikowania ogłoszeń przez SMS dostępny jest na stronie internetowej: www.wspolczesna.pl

Wykaz rubryk - ogłoszeń SMS do Gazety Współczesnej

01 Praca/Zatrudnię
02 Praca/Szukam pracy
03 Automoto/Kupię
04 Automoto/Sprzedam
05 Automoto/Części
06 Automoto/Inne
07 Nauka
08 Nieruchomości/Sprzedam
09 Nieruchomości/Kupię
10 Nieruchomości/Poszukuję
11 Nieruchomości/Zamienię
12 Nieruchomości/Wynajmę
13 Nieruchomości/Stancje
14 Komputery
15 Turystyka
16 Zwierzęta
17 Biznes
18 Rolnictwo/Sprzedam
19 Rolnictwo/Kupię
20 Różne/sprzedam
21 Różne /kupię
22 Różne/inne
23 Maszyny urządzenia
24 Materiały budowlane
25 Życzenia
26 Zakupy
27 Zdrowie
28 Usługi

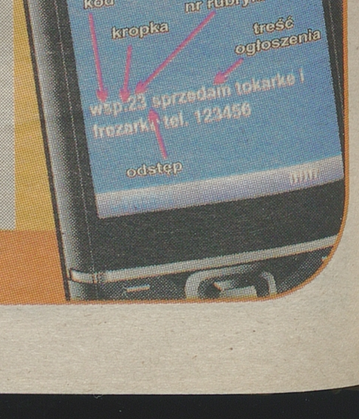

Wyślij ogłoszenie SMS'em

Wyrazy głębokiego współczucia
Pani **Barbarze Polińskiej**
Wiceprezesowi Zarządu
Podlaskiego Banku Spółdzielczego w Knyszynie
z powodu śmierci
Teścia

składają
Rada Nadzorcza, Zarząd i pracownicy
Podlaskiego Banku Spółdzielczego w Knyszynie

Lewandowski - Rudnevs 1:4

PIŁKA NOŻNA W pojedynku dwóch byłych napastników Lecha Poznań w Bundeslidze

Łotysz lepszy od Polaka. Boruc zatrzymał mistrza Anglii. Wolski wciąż czeka na debiut w Serie A.

Bardzo interesująco zapowiadała się konfrontacja w ekstraklasie Niemiec dwóch byłych napastników Lecha Poznań - Roberta Lewandowskiego i Łotysza Artjomsa Rudnevsa. Obaj przez dwa sezony grali w "Kolejorzu", z którego trafili do Bundesligi, obaj należą do najskuteczniejszych graczy w Niemczech. W sobotę triumfował Łotysz i jego Hamburger SV, który pokonał Borussię w Dortmundzie aż 4:1. Rudnevs w bezpośredniej konfrontacji też okazał się lepszy, gdyż zdobył dwie bramki a Lewandowski jedną.

RUDNEVS ZASTĘPOWAŁ W LECHU LEWANDOWSKIEGO

Lewandowski przyszedł do Lecha w 2008 roku ze Znicza Pruszków, a po tym jak w 2012 roku zdobył tytuł najlepszego strzelca polskiej ekstraklasy, przeniósł się za 4,5 miliona euro do Borusii. Teraz głośno już o tym, że w czerwcu przejdzie do Bayernu Monachium. Rudnevs w 2010 roku zastąpił w Lechu "Lewego" (przyszedł z węgierskiego Zalaegerszegi FC), a w 2012 został najlepszym strzelcem nad Wisłą i za 3,5 miliona euro wytransferowany został do Hamburga.

"LEWY" SZYBKO WYLECIAŁ Z BOISKA

Sobotni mecz w Dortmundzie dobrze rozpoczął się mistrza Niemiec. Prowadzenie dał gospodarzom Lewandowski w 17 minucie, ale kilkadziesiąt sekund później było 1:1 po trafieniu Rudnevsa. Łotysz strzelił jeszcze jednego gola, w 62 minucie na 3:1, ale na boisku nie było już Lewandowskiego, który w 30 min sfaulował w środku pola Norwega Pera Ciljana Skjelbreda, a potem odepchnął jeszcze Holendra Rafael van der Vaarta, i otrzymał czerwoną kartkę. Wprawdzie w 59. minucie siły na boisku się wyrównały, gdyż arbiter usunął z boiska Holendra Jeffreya Brumę, ale nic to Borussii nie pomogło. Ma już taką stratę do Bayernu, że nie obroni tytułu. W drużynie Borusii zagrali jeszcze Jakub Błaszczykowski (cały mecz) i Łukasz Piszczek (do 66. minuty).

ŚWIETNY SZCZĘSNY, ŚWIETNY BORUC

W Anglii Arsenal Londyn z Wojciechem Szczęsnym w bramce pokonał w sobotę na wyjeździe Sunderland 1:0. Szczęsny ratował zespół z opresji, szczególnie w ostatnim kwadransie i został przez kibiców wybrany najlepszym piłkarzem meczu.

Bardzo dobre spotkanie rozegrał także inny nasz bramkarz - Artur Boruc. Jego walczący utrzymanie Southampton pokonał mistrza Anglii Manchester City 3:1, a Polak popisywał się świetnymi interwencjami.



Robert Lewandowski (w środku) najpierw dał prowadzenie Borusii Dortmund w meczu z Hamburgerem SV, ale już w 31. minucie wyleciał z boiska za czerwoną kartkę.



Łotysz Artjoms Rudnevs fetuje strzelenie bramki Borusii Dortmund. Były napastnik Lecha okazał sie tym razem skuteczniejszy od "Lewego", również byłego gracza "Kolejorza".

Zdjęcia Kevin Kurek/PAP/EPA

WOLSKI NA ŁAWCE W SERII A

We Włoszech Juventus pokona Fiorentinę 2:0. Spotkanie z ławki rezerwowych obserwował Rafał Wolski, który w styczniu trafił do klubu z Legii Warszawa. Wychowanek klubu Jastrząb Głowaczów wciąż czeka na debiut w Serie A.

TRZY GOLE CRISTIANO RONALDO

W Hiszpanii Real Madryt ograł u siebie Sevillę 4:1. Bohaterem spotkania był Cristiano Ronaldo, który zdobył trzy gole i asystował przy czwartym.

W tabelach - kolor czerwony - spadek, kolor żółty - baraże.

Sławomir Stachura, /PAP/

Niemcy

21 kolejka. **Bayern Monachium - Schalke 04 4:0** (Alaba 19 z karnego i 51, Schweinsteiger 32, Gomez 63), **Hannover 96 - Hoffenheim 1:0** (Diouf 8), **VfB Stuttgart - Werder Brema 1:4** (Traore 50 - Ekici 34 i 74, Hunt 60, De Bruyne 90+2), **Greuther Fuerth - VfL Wolfsburg 0:1** (Dost 23), **Eintracht Frankfurt - Nuernberg 0:0, Borussia Moenchengladbach - Bayer Leverkusen 3:3** (Stranzl 44, de Jong 58, Herrmann 86 - Sam 52, Kiessling 60, Schuerrle 64), **Borussia Dortmund - Hamburger SV 1:4** (Lewandowski 17 - Rudnevs 18 i 62, Heung-Min 26 i 89), **FC Augsburg - Mainz 1:1** (Moelders 57 - Szalai 43), **Freiburg - Fortuna Duesseldorf 1:0** (Krmas 87).

1. Bayern	21	54	55-7
2. Borussia D.	21	39	47-26
3. Bayer	21	38	41-29
4. Eintracht	21	37	38-31
5. Freiburg	21	31	26-20
6. Mainz	21	31	28-25
7. Hamburger SV	21	31	26-27
8. Borussia M.	21	30	31-32
9. Hannover 96	21	29	39-39
10. Schalke 04	21	29	33-35
11. Werder	21	28	36-38
12. VfL Wolfsburg	21	26	22-30
13. Nuernberg	21	25	20-27
14. VfB Stuttgart	21	25	23-39
15. Fortuna	21	24	26-29
16. Hoffenheim	21	16	26-45
17. FC Augsburg	21	15	17-33
18. Greuther	21	12	13-35

Najlepsi strzelcy: 14 - Mandzukic (Bayern), Kiessling (Bayer), Lewandowski (Borussia D), **12** - Meier (Eintracht), Szalai (Mainz), **11** - Mueller (Bayern), **10** - Ibisevic (VfB Stuttgart), Rudnevs (Hamburger).

/SAW/

Anglia

26 kolejka. **Southampton - Manchester City 3:1** (Puncheon 7, Davis 22, Barry 48-samob. - Dzeko 39), **Chelsea Londyn - Wigan Athletic 4:1** (Ramires 23, Hazard 56, Lampard 87, Marin 90+2), **Norwich City - Fulham 0:0, Stoke City - Reading 2:1** (Huth 67, Jerome 81 - Mariappa 83), **Sunderland - Arsenal 0:1** (Cazorla 35), **Swansea City - Queens Park Rangers 4:1** (Michu 8 i 67, Rangel 18, Pablo 50 - Zamora 48), **Tottenham Hotspur - Newcastle United 2:1** (Bale 5 i 78 - Gouffran 24), **Aston Villa - West Ham United 2:1** (Benteke 74 z karnego, Zogbia - Westwood 88 samob.), **Manchester United - Everton 2:0** (Giggs 13, van Persie 45), **Liverpool - West Bromwich Albion** - mecz dzisiaj.

1. Manchester U.	26	65	62-31
2. Manchester C.	26	53	48-24
3. Chelsea	26	49	55-28
4. Tottenham	26	48	44-30
5. Arsenal	26	44	50-29
6. Everton	26	42	40-32
7. Swansea	26	37	38-29
8. Liverpool	25	36	44-32
9. West Bromwich	25	34	34-35
10. Stoke City	26	33	26-31
11. West Ham	26	30	29-38
12. Fulham	26	29	36-42
13. Sunderland	26	29	28-34
14. Norwich City	26	29	25-40
15. Southampton	26	27	36-45
16. Newcastle	26	27	34-46
17. Aston Villa	26	24	25-50
18. Reading	26	23	33-48
19. Wigan	26	21	30-51
20. Queens PR	26	17	19-41

Najlepsi strzelcy: 19 - van Persie (Manchester U), **17** - Suarez (Liverpool), **15** - Michu (Swansea **14** - Demba Ba (Newcastle /Chelsea).

/SAW/

Francja

24 kolejka. **Valenciennes - Stade Brest 2:1** (Mathieu Dossevi 10, Mater 45+1 - Raspentino 90+1), **Nice - FC Lorient 1:1** (Eysseric 82 - Mareque 75), **ES Troyes AC - Sochaux 0:0, Ajaccio - Girondins Bordeaux 1:0** (Faty 31), **AS Nancy - Stade de Reims 1:2** (Puygrenier 29 - Ama Ayite 48, Fortes 58), **St Etienne - Montpellier HSC 4:1** (Brandao 13, Aubameyang 29, Mollo 48, Bodmer 76 - Cabella 49), **Paris St Germain - Bastia 3:1** (Menez 56, Ibrahimovic 71 z karnego, Lavezzi 89 - Khazri 83), **Evian Thonon Gaillard FC - Olympique Marsylia 1:1** (Sagbo 58 z karnego - Gignac 50), **Stade Rennes - Toulouse 2:0** (Alessandrini 79, Erdinc 84), **Olympique Lyon - Lille** - wynik jutro

1. Paris SG	24	51	45-13
2. Lyon	23	45	38-21
3. Marsylia	24	43	31-29
4. St Etienne	24	40	36-18
5. Nice	24	39	36-28
6. Bordeaux	24	38	26-16
7. Rennes	24	30	37-30
8. FC Lorient	24	36	39-38
9. Montpellier	24	35	39-32
10. Valenciennes	24	33	34-35
11. Lille	23	31	27-24
12. Toulouse	24	31	30-30
13. Ajaccio	24	28	27-32
14. Bastia	24	26	29-50
15. Brest	24	24	24-35
16. Reims	24	23	21-28
17. Evian	24	23	24-36
18. Sochaux	24	23	22-34
19. ES Troyes	24	18	26-44
20. AS Nancy	24	18	22-40

Najlepsi strzelcy: 20 - Ibrahimovic (Paris SG), **12** - Cvitanich (Nice), Gomis (Lyon), **10** - Aubameyang (St Etienne), Alessandrini (Rennes).

/SAW/

Włochy

24. kolejka. **Juventus Turyn - Fiorentina Florencja 2:0** (Vucinic 21, Matri 41), **Lazio Rzym - SSC Napoli 1:1** (Floccari 11 - Campagnaro 87), **FC Parma - FC Genoa 1893 0:0, Bologna FC - AC Siena 1:1** (Kone 41 - Emeghara 33), **Sampdoria Genua - AS Roma 3:1** (Estigarribia 56, Sansone 73, Icardi 77 - Lamela 75), **US Palermo - Pescara Calcio 1:1** (Fabbrini 80 - Bjarnason 73), **Atalanta Bergamo - Catania Calcio 0:0, Cagliari Calcio - AC Milan 1:1** (Ibarbo 45 - Balotelli 82 z karnego), **Udinese Udine - FC Torino 1:0** (Pereyra 7), **Inter Mediolan - Chievo Werona** - wynik jutro.

1. Juventus	24	55	50-16
2. Napoli	24	50	46-21
3. Lazio	24	44	35-26
4. Milan	24	41	42-30
5. Inter	23	40	36-28
6. Fiorentina	24	39	41-29
7. Udinese	24	36	35-33
8. Catania	24	36	31-30
9. Roma	24	34	50-45
10. Parma	24	32	30-31
11. Sampdoria	24	28	31-30
12. Torino	24	28	27-27
13. Chievo	23	28	24-36
14. Atalanta	24	27	21-33
15. Bologna	24	26	33-34
16. Cagliari	24	25	26-41
17. Genoa	24	22	25-37
18. Pescara	24	21	20-49
19. Siena	24	18	24-34
20. Palermo	24	18	21-38

Najlepsi strzelcy: 18 - Cavani (Napoli), **15** - El Shaarawy (Milan), **14** - Di Natale (Udinese), **11** - Lamela (Roma), Osvaldo (Roma), **10** - Gilardino (Bologna), Jovetic (Fiorentina), Klose (Lazio), Pazzini (Milan).

/ARKA/

Hiszpania

23. kolejka. **Real Mallorca - Osasuna Pampeluna 1:1** (Geromel 90 - Lolo 77), **Celta Vigo - Valencia CF 0:1** (Valdez 90), **Levante Walencja - Malaga CF 1:2** (Barkero 27 - Isco 36 z karnego, 47), **Deportivo La Coruna - Granada CF 0:3** (Marchena 45 samob., Ighalo 51, Siqueira 90 z karnego), **Real Madryt - Sevilla FC 4:1** (Benzema 18, Ronaldo 26, 46, 59 - del Moral 87), **FC Barcelona - Getafe CF 6:1** (Sanchez 6, Messi 13, Villa 58, Tello 79, Iniesta 90, Pique 90 - Alvaro 83), **Real Saragossa - Real Sociedad San Sebastian 1:2** (Apono 90 z karnego - Griezmann 11, Agirretxe 32), **Athletic Bilbao - Espanyol Barcelona, Rayo Vallecano Madryt - Atletico Madryt** - wyniki jutro, Real Betis Sewilla - **Real Valladolid** - mecz dzisiaj.

1. Barcelona	23	62	78-26
2. Atletico	22	50	43-21
3. Real	23	46	58-22
4. Malaga	23	39	36-21
5. Valencia	23	37	32-35
6. Sociedad	23	36	37-29
7. Betis	22	35	31-34
8. Rayo	22	34	31-38
9. Levante	23	33	29-35
10. Valladolid	22	29	32-29
11. Sevilla	23	29	30-34
12. Getafe	23	29	29-42
13. Granada	23	26	22-32
14. Bilbao	22	26	29-42
15. Espanyol	22	25	26-34
16. Saragossa	23	24	23-33
17. Osasuna	23	22	19-27
18. Celta	23	20	21-28
19. Mallorca	23	18	23-43
20. Deportivo	23	16	27-51

Najlepsi strzelcy: 35 - Messi (Barcelona), 24 - Ronaldo (Real), 18 - Falcao (Atletico).

/ARKA/

Drużyna piąta, niedziela bez skoków

SKOKI NARCIARSKIE Polska zajęła piąte miejsce w sobotnim drużynowym konkursie Pucharu Świata w niemieckim Willingen. Zwyciężyła Słowenia, przed Norwegią i Niemcami. Niedzielny konkurs indywidualny trzeba było odwołać, ze względu na silny, zmienny wiatr.

Słowenia powtórzyła swój wyczyn z poprzedniego konkursu drużynowego, rozegranego 11 stycznia 2013 roku w Zakopanem. Tam Polacy wywalczyli drugą pozycję, ale do stolicy polskich gór nie przyjechali wszyscy najlepsi.

W Willingen po pierwszej serii ekipa Łukasza Kruczka była na piątej pozycji. Najsłabiej zaprezentował się Piotr Żyła, po którego skoku na 127 m Polska spadła na ósmą pozycję. Na szóstą zespół wyprowadził Krzysztof Miętus uzyskując 130 m. W trzeciej grupie Dawid Kubacki doleciał do 138 m i biało-czerwoni znaleźli się na piątym miejscu, które utrzymał Kamil Stoch lądując w czwartej grupie na 139,5 m.

Seria finałowa układu w klasyfikacji zawodów zasadniczo sinie zmieniła. Polacy w finale utrzymali bez problemów piąte miejsce.

- Piąte miejsce to nasz sukces. Wystarczy spojrzeć na stawkę, jaka tu była - ocenił Stoch, który w indywidualnej rywalizacji zająłby w sobotę czwartą lokatę. Stoch był zadowolony z własnej postawy oraz kolegów z zespołu, ale nie chciał deklarować, czy stać ich na takie samo miejsce podczas zbliżających się mistrzostw świata. - To będą zupełnie inne zawody, inne warunki, więc nie można tego przewidzieć - dodał.

W niedzielę miał odbyć się konkurs indywidualny, ale został odwołany ze względu na silny wiatr.

Wyniki konkursu drużynowego w Willingen. 1. Słowenia - 990,4 pkt. (Jurij Tepes 140,5/132,5 - Jaka Hvala 129,5/127 - Peter Prevc 143/142 - Robert Kranjec 139,5/132,5); 2. Norwegia - 972,5; 3. Niemcy - 963,7; 4. Austria - 958,6; 5. Polska - 909,1 (Piotr Żyła 127/122 - Krzysztof Miętus 130/125,5 - Dawid Kubacki 138/132 - Kamil Stoch 139,5/140); 6. Japonia - 890,4.

/PAP/, /SAW/



Kamil Stoch jest zadowolony z piątego miejsca Polaków w drużynowym konkursie. Fot. Marek Dybaś

Short track >>

Dziewczyny na poziomie

Polska sztafeta kobiet nie schodzi poniżej poziomu, jaki wyznaczyła sobie zdobywając brązowy medal mistrzostw Europy w Malmoe. W kolejnych zawodach Pucharu Świata w Dreźnie, biało-czerwone znów zakwalifikowały się do półfinału. W składzie sztafety jechały siostry Maliszewskie z Juvenii Białystok: Patrycja i Natalia.

Partnerowały im koleżanki z AZS-u Politechnika Opolska, Marta Wójcik i Barbara Kobylakiewicz. W półfinale Polki były 4., za Chinami, Kanadą i drużyną Italii. Po nim w zespole dokonano zmiany. Liderkę teamu, Patrycję Maliszewską, zastąpiła inna zawodniczka z Opola, Magdalena Szwajlik. Finał B wygrały Włoszki przed Rosjankami i Polską (nie wystartowały zdyskwalifikowane w półfinale Amerykanki). W efekcie w sumie biało-czerwone zajęły 7. miejsce.

Starty indywidualne poszły średnio. Patrycja Maliszewska doszła do ćwierćfinału 500 m, ale w nim nie wystartowała i sklasyfikowano ją na 16. miejscu. W klasyfikacji generalnej Pucharu Świata plasuje się na 22 lokacie.

W Dreźnie dwukrotnie rywalizowano na dystansie 1500 metrów. W pierwszej próbie Patrycja była 25. W drugiej druga z Maliszewskich, Natalia zajęła 29. lokatę.

W pierwszej „30" lub tuż za nią znaleźli się jeszcze dwaj zawodnicy Juvenii. 19-letni Szymon Wilczyk uplasował się na 32. pozycji w pierwszym starcie na 1500 metrów. W drugim 24. był Jakub Jaworski. Obaj nie odpadali od razu po eliminacjach, a dopiero po repasażach, w których walczyli o awans do półfinału.

Warto odnotować też 35. pozycje Natalii Maliszewskiej i Dawida Rzemienieckiego (także Juvenia) w rywalizacji na 1000 metrów.

(miłk)

Koszykówka >> Tur przegrał z Pułaskim 70:74. To go może drogo kosztować

Są już zmęczeni brakiem zmian

Bielscy koszykarze nie sprostali rywalom z Warki oddając zwycięstwo w samej końcówce meczu

Krzysztof Jankowski
kjankowski@wspolczesna.pl

Przegrali na własnym parkiecie ważny mecz z Pułaskim 70:74. Ten rezultat na razie nie zachwiał tabelą II ligi, ale w kolejnych meczach Turowi przyjdzie potykać się z czołowymi drużynami. O zwycięstwa będzie więc coraz trudniej, a ich brak może zepchnąć nasz zespół do drugiej połówki tabeli po rundzie zasadniczej.

– Jeśli nie zajmiemy miejsca w górnej połówce, to stracimy przewagę własnego parkietu w meczach fazy play-off – tłumaczy trener Andrzej Sinielnikow.

Warka jest w tabeli niżej od Tura, ale dysponuje mocnym składem, opartym na zawodnikach ogranych w I lidze w Krośnie, Radomiu i Wrocławiu. Z kolei Tur nadal występuje bez Piotra Brzozowskiego i Łukasza Kuczyńskiego.

– Warka to drużyna silna, ale nie potentat. U siebie powinniśmy z nimi wygrać bez względu jakim dysponujemy składem – przyznawał Sinielnikow.



Fot. K. Jankowski

Koszykarze Tura do ostatnich sekund walczyli o zwycięstwo, ale musieli uznać wyższość rywali. Na zdj. Aaron Weres (nr 5) blokuje rzut Jakuba Stefaniuka.

II liga koszykarzy

Inny wynik:
AZS AGH Alstom Kraków – MCKiS Termo Rex SA Jaworzno 51:66.

1.	Jaworzno	15 29 1058:886
2.	Piaseczno	13 23 1105:978
3.	**Tur**	**15 23 1143:1148**
4.	Pułaski	15 22 1041:1037
5.	Legia	14 21 930:938
6.	AZS Kraków	15 21 987:1025
7.	Rosa II	13 20 959:952
8.	Handlopex	13 18 861:849
9.	Novum	17 17 647:858
10.	Wisła	12 16 817:877

W całym sobotnim meczu bielszczanie oddali 22 rzuty za trzy punkty, z czego trafili tylko raz. Ta sztuka udała się w drugiej kwarcie Aaronowi Weresowi, a po jego trafieniu Tur prowadził nawet 42:31. W końcówce meczu Turowi nie wychodziło już prawie nic, a goście zbierali punkty.

– Nie trafialiśmy z rzutów osobistych, a podstawowi zawodnicy rzucali sobie piłkę w nogi. Niestety, widać już zmęczenie, które jest efektem rozegrania wielu meczów bez rotacji – oceniał trener Andrzej Sinielnikow.

W ostatnich sekundach, przy stanie 70:73, rzutu z faulem próbował kapitan Tura Kamil Zakrzewski, ale spudłował.

▲ Tur – Pułaski Warka 70:74 (10:16, 32:15, 14:23, 14:20)
Tur: K. Jóźwiuk 17 (6 as), Zakrzewski 6, Weres 14 (1x3), Zabielski 15 (10 zb), Wysocki 8 (11 zb) oraz: Komenda 5, Szczepiński 3, Iwaniuk 2, Bębeniec.

Lotto

Losowanie z 9 lutego
Lotto: 2, 13, 16, 31, 32, 40.
Lotto Plus: 2, 8, 25, 39, 43, 48.
Mini Lotto: 3, 28, 29, 38, 39.
Kaskada: 1, 5, 6, 7, 8, 9, 11, 17, 19, 20, 21, 24.
Multi Multi (godz. 14): 8, 10, 15, 17, 20, 23, 29, 30, 31, 33, 34, 41, 44, 45, 48, 52, 57, 58, 62, 75
Plus: 62.
Multi Multi (22.15): 1, 7, 8, 14, 24, 26, 29, 35, 36, 44, 47, 56, 57, 65, 67, 68, 70, 73, 78, 80
Plus: 57.

Losowanie z 8 lutego
Kaskada: 4, 6, 8, 9, 10, 11, 14, 19, 20, 21, 23, 24.
Joker: 1 **Cztery liczby ze zbioru 50 liczb:** 1, 31, 40, 48.
Multi Multi (godz. 14): 1, 5, 10, 19, 20, 24, 29, 31, 33, 40, 43, 45, 53, 59, 66, 67, 72, 74, 77, 79,
Plus: 19.
Multi Multi (22.15): 6, 10, 13, 18, 22, 33, 35, 36, 37, 44, 50, 55, 58, 60, 67, 72, 73, 76, 78, 79 **Plus:** 50.
Losowania z 7 lutego
Multi Multi (godz. 14): 1, 8, 17, 20, 22, 23, 28, 31, 33, 39, 40, 43, 47, 50, 56, 62, 65, 73, 75, 79.
Plus: 23
Multi Multi (godz. 22.15): 3, 7, 8, 9, 11, 12, 13, 16, 18, 21, 29, 42, 45, 56, 61, 68, 74, 75, 77, 78.
Plus:56.
Lotto: 6, 9, 11, 15, 42, 49.
Lotto Plus: 1, 6, 9, 14, 23, 35.
Mini Lotto: 14, 26, 29, 30, 31
Kaskada: 3, 4, 5, 7, 8, 10, 11, 12, 15, 16, 20, 24.

Sportowa migawka



PAP

Kibice koszykówki z łatwością powinni rozpoznać tą panią. Tak, tak to Edyta Koryzna (panieńskie: Żuk). Była koszykarka Włókniarza Białystok, wielokrotna reprezentantka Polski, olimpijka, a obecnie trenerka drużyny ekstraklasy kobiet PTK Pabianice. Tak reagowała w meczu jej podopiecznych z Wisłą Can-Pack Kraków (56:83)

Piłka ręczna >> II liga mężczyzn

Wreszcie ucieszyli się z punktu

Drugoligowi szczypiorniści MOKS Słoneczny Stok Białystok zremisowali u siebie z AZS UW II Warszawa 23:23. To pierwszy punkt naszego zespołu od października ubiegłego roku.

– Trzeba pochwalić cały zespół za kolektywną grę, ambicję i chęć zwycięstwa. Ten remis jest bardzo cenny – uważa Andrzej Nocny, trener MOKS.

Mecz był bardzo zacięty i od początku trwała wyrównana walka – bramka za bramkę. Żaden z zespołów nie był w stanie wypracować sobie większej przewagi. Do przerwy było po dwanaście.

W drugiej połowie sytuacja długo nie zmieniała się. Przełom nastąpił dopiero w ostatnich 10 minutach. Białostoczanie uciekli wówczas na trzy oczka i mieli piłkę w ataku. Niestety, Przemysław Borsuk nie trafił, rywale wyprowadzili kontrę, a za moment dwóch zawodników gospodarzy otrzymało jeszcze dwuminutowe kary.

– Na 30 sekund przed końcem Michał Dziemiach oddał niecelny rzut na bramkę gości, którzy wyprowadzili szybką kontrę. W sytuacji sam na sam doskonale spisał się jednak nasz bramkarz– Robert Maksimowicz, który wyszedł zwycięsko z pojedynku i dzięki niemu możemy cieszyć się z remisu – podsumowuje Nocny.

(ted)



A. Zgiet

Po długiej przerwie piłkarze ręczni MOKS Słoneczny Stok Białystok (żółte koszulki) wywalczyli remis

▲ MOKS Słoneczny Stok Białystok – AZS UW II Warszawa 23:23 (12:12).

MOKS: Maksimowicz, Szczerbacz – Borsuk -7, Czeremcha, Dziemiach - 6, Ferkaluk - 1, Czekotowski - 2, Olec,. Dowgiert, Stec - 1, Jadczak - 6, Jaskurzyński.

Piłka nożna >>

W Promieniu jest optymizm

Jedenastki Warmii Grajewo i Promienia Mońki na sparing wybrały sztuczne boisko MOSP-u w Białymstoku. Lepszymi okazali się piłkarze Promienia, którzy po bramkach Połuszejki i Chrzanowskiego wygrali 2:0.

– Spokojnie realizujemy założony plan treningów. Na pewno cieszy zwycięstwo nad rywalem z wyższej ligi – powiedział nam trener Promienia Mońki Leszek Zawadzki.

– Na ten etap przygotowań prezentujemy się dość dobrze. W sobotę zagramy kolejny sparing z drużyną z Wasilkowa – dodaje szkoleniowiec Promienia.

Grajewianie także mieli swoje szanse. Jednak będąc w dobrych sytuacjach nie potrafili pokonać bramkarza Promienia Marcin Baczewski, Rafał Kozikowski czy też i grający trener „Wilków" Robert Speichler.

Dodajmy jeszcze, że piłkarze Promienia mogli podwyższyć wynik, ale strzał z rzutu karnego Grygo obronił Gieniusz.

Piłkarze Warmii Grajewo następny mecz kontrolny zagrają w Łomży, a ich przeciwnikiem będzie drużyna Płomienia Ełk, którą prowadzi trener Przemysław Kołłataj.

(mark)

▲ Warmia Grajewo – Promień Mońki 0:2 (0:1)
Bramki: 0:1 – Połuszejko 44, 0:2 – Chrzanowski 47.
Warmia: Gieniusz (60. Boufal) – Mikucki (46. Sypytkowski), Koszczuk (46. Kowalko), Domurat, Randzio (70. M. Szumowski) – Golubiewski (65. T. Lewosz), M. Tuzinowski (46 .Arciszewski), Kosiński (46. Grochowski), Jamiński (46. Speichler), Chyliński (46. Gutowski) – Baczewski (46. Kozikowski).
Promień: Jabłoński (46. Andraka) – Młodzianowski, Koźlik, Ziemkiewicz, Purta - Maciorowski, Jaromnicki, Godlewski (46. Łobacz), Grygo (46. Juzwa) – Zalesko (46. Święc), Połuszejko (46. Chrzanowski).

Piłka nożna >> Porażka i zwycięstwo suwalskich Wigier

Narzekają na ostrą grę rywali

Przegląd kadry w dwóch sparingach urządził suwalski drugoligowiec.

Wojciech Drażba
sport@wspolczesna.pl

W piątek w hali w Mariampolu, chociaż przez cały czas miały przewagę, Wigry uległy 0:1 Kruoji Pakruojis, czwartej drużynie litewskiej ekstraklasy. W sobotę, w młodzieżowym, rezerwowym składzie na sztucznym boisku w Sokółce pewnie pokonały 2:1 trzecioligowy Dąb Dąbrowa Białostocka.

Z obfitującego w brutalne wejścia graczy litewskiego zespołu spotkania w Mariampolu najbardziej zadowolony może być 19-letni Mateusz Romachów z Młodej Legii Warszawa. Były napastnik reprezentacji Polski juniorów próbowany był na prawej obronie i w pomocy. Sprawdzian przeszedł pomyślnie, a czy zostanie zawodnikiem suwalskiego klubu, okaże się jutro. Działacze liczą na to, że Romachów przyjmie zaproponowane mu warunki, a Legia zgodzi się wypożyczyć go bezpłatnie.

– To bardzo szybki, dynamiczny piłkarz – ocenia Donatas Vencevicius, trener Wigier. – Brakuje mu jeszcze doświadczenia w defensywie i ograna z drużyną, ale chciałbym, żeby został.


W. Drażba

Biało-niebiescy mają już za sobą sześć sparingów. Szczególnie zapamiętają ten z Kruoją, w którym sędziowie pozwolili rywalom Wigier na brutalną grę

Jedynego gola Kruoja zdobyła w 72 minucie, kiedy walkę o górna piłkę przegrał Łukasz Sołowiej. Karol Salik nie miał szans obronić strzał z 10 metrów.

– Szkoda tego błędu, a jeszcze bardziej kilku zmarnowanych okazji – narzeka Vencevicius. – Należały się nam też dwa rzuty karne – przekonuje.

Pierwszą „jedenastkę" dla Wigier sędziowie powinni byli podyktować w 30 min. po ostrym faulu na Povilasie Luksysie. Litewski napastnik suwalczan został zniesiony z murawy, na która na szczęście wrócił na ostatnie 20 minut gry.

Wcześniej Luksys fatalnie spudłował z kilku metrów, minimalnie niecelnie strzelali Adrian Karankiewicz, Kamil Wenger i Adam Pomian, a pojedynek z bramkarzem Kruoji przegrał 18-letni David Makaradze.

– Martwi brak skuteczności, bo okazje stwarzaliśmy po ładnej grze, po składnych akcjach całego zespołu – opowiada Vencevicius. – Cieszy, że w kopaninie, do której dopuścili sędziowie, żaden z moich graczy nie doznał kontuzji – dorzuca.

Suwalski szkoleniowiec mógł być też zadowolony z gry, ale znowu nie ze skuteczności, w sparingu z Dębem. Walczący o miejsce w drugoligowym składzie zawodnicy zyskali sporą przewagę. Po akcji Adama Pomiana golem udokumentował ją David Makaradze. Zespół z Dąbrowy Białostockiej wyrównał po strzale Piotra Bondziula z rzutu karnego, podyktowanego za faul Kamila Lauryna. Suwalczanie szybko odzyskali prowadzenie. Po akcji Krystiana Słowickiego pechowo interweniował Paweł Chańko, który zaliczył samobójcze trafienie.

– Wigry prowadziły grę, zasłużenie wygrały, ale dla nas był to bardzo pożyteczny sprawdzian – mówi Jacek Markiewicz, trener Dębu. – Zebrałem mnóstwo materiału, w oparciu o który będziemy ulepszać naszą grę w defensywie. Przydałoby się więcej spotkań z silniejszymi rywalami.

▲ Wigry Suwałki – Kruoja Pokruojis 0:1 (0:0)
Bramka padła w 72 min.
Wigry: Salik – Romachów, Sołowiej, Wenger, Karankiewicz (60 Pomian), Tarnowski, Atanacković, Baranowski (46 Słowicki), Lauryn, Luksys (30. D. Makaradze), Tuttas (70 Luksys).

▲ Wigry Suwałki – Dąb Dabrowa Białostocka 2:1 (1:0). Bramki: 1:0 - D. Makaradze 28, 1:1 - Piotr Bondziul 66-karny, 2:1 - Chańko 71 - samobójcza
Wigry: Salik – Słowicki, Sołowiej, Lauryn, Karankiewicz, Z. Makaradze (80 Krzynowek), Omilianowicz (20 Pilichowski), Łapiński (70 Gliniecki), Pomian, Baranowski, D. Makaradze (75 Jegliński).
Dąb: Nowaczyk (Paweł Bondziul) – Sujeta, Dzitkowski, Chańko, Biernacki, Budnik, Markiewicz, Citko, Toczydłowski, Orpik, Konon. Na zmiany wchodzili: Piotr Bondziul, Korotkiewicz, Sołowiej, Steckiewicz, Kossyk.

Piłka nożna >> ŁKS 1926 Łomża – KS Miastkowo 8:1

Łomżanie wygrywają i testują Gruzinów

Kolejne zwycięstwo odniósł ŁKS 1926 Łomża, który wysoko pokonał KS Miastkowo 8:1.

Zgodnie z przewidywaniami starcie z występującą w A-klasie drużyną z Miastkowa miało jednostronny charakter. Co prawda przyjezdni starali się atakować i, szczególnie na początku spotkania mocniej nacisnęli „ełkaesiaków", to nie dali rady przeciwstawić się gospodarzom. Łomżanie już w 6 min. wyszli na prowadzenie za sprawą Przemysława Olesińskiego, który niespełna 5 min. później podwyższył na 2:0. W pierwszej połowie ŁKS mógł zdobyć jeszcze co najmniej sześć bramek, ale piłka tylko trzykrotnie zatrzepotała w siatce rywali.

W drugiej połowie stroną atakującą nadal był ŁKS, ale biało-czerwoni nie byli już tak skuteczni, zdobywając trzy bramki,

– W drugiej połowie zawodnicy grali zbyt nonszalancko i każdy grał swoją grę, przez co nasze akcje nie były zbyt składne. Ale udało nam się przećwiczyć parę elementów więc jesteśmy zadowoleni. Do tego sprawdziliśmy kilku testowanych zawodników – powiedział trener ŁKS-u Mariusz Bekas.


P. Lisiecki

Georgij Dzinikaszwili pokazał się się dobrej strony i opiekun ŁKS liczy, że Gruzin będzie mógł dłużej potrenować z zespołem.

W tym gronie był Maciej Solecki (Tur Bielsk Podlaski), Damian Przybylski (Victoria Jedwabne) oraz dwaj Gruzini: Georgii Dzinikaszwili i Georgii Samkharadze. Szczególne wrażenie na opiekunie ŁKS-u zrobił Dzinikaszwili, który występował w Dynamie Tibilisi.

– To szybki i dobrze wyszkolony technicznie zawodnik – oceniał w trakcie gry szkoleniowiec. – Miejmy nadzieję, że będzie mógł z nami dłużej potrenować. Z dobrej strony pokazał się także Solecki.

Kolejny sparing ŁKS zagra w najbliższą środę w Nowym Dworze Mazowieckim, gdzie zmierzy się z miejscowym Świtem.

▲ ŁKS 1926 Łomża - KS Miastkowo 8:1 (5:0)
Bramki: 1:0 - Olesiński 6, 2:0 - Oleiński 11, 3:0 - Mleczek 36, 4:0 Laskowski 42, 5:0 - Laskowski 45, 6:0 - Dzinikaszwili 60 karny, 7:0 - Przybylski 71, 7:1 - Malinowski 76 (samobój), 8:1 - Mleczek 87
ŁKS: Iwanowski - Tadaj, Malinowski, Bernatowicz, Cychol - Olesiński, Gałązka (30 Przybylski), Solecki, Rydzewski, Mleczek - Laskowski
Zagrali także: Kiełczewski, Stachelski, Ambrożewicz, Dzinikaszwili, Samkharadze.

Tenis stołowy >> I liga mężczyzn

Wyjazdowe triumfy

To był dobry weekend w wykonaniu białostockich pierwszoligowców. MOKS Słoneczny Stok wygrał w Gdańsku z AZS AWFiS 6:4. Komplet punktów z Wybrzeża przywieźli także pingpongiści Dojlid WSFiZ, pokonując inny gdański zespół – MRKS 7:3.

– Wiedzieliśmy, że jesteśmy lepszym zespołem od MRKS i po prostu udowodniliśmy to na ich terenie – mówi Piotr Anchim, zawodnik i menedżer Dojlid. – Praktycznie po deblach już bylismy pewni swego, bo prowadziliśmy 5:1 – dodaje.

Białostoczanie wygrali przede wszystkim dzięki znakomitej postawie dwóch zawodników – Zheng Menga i Piotra Napiórkowskiego. Obaj zdobyli komplet punktów zarówno w grach pojedynczych, jak i podwójnych.

Z drugiego zwycięstwa w sezonie, znów nad tym samym rywalem, cieszyli się Słoneczni. MOKS podobnie jak w pierwszej rundzie ograł AZS Gdańsk 6:4, tyle że teraz na wyjeździe. Wekipie ze Słonecznego Stoku prym wiedli Dima Farejtorow, Jakub Fiedorczuk i Maksymilian Kulpa, którzy wygrali wszystkie pojedynki. Nieco gorzej poszło im w deblach, jednak nie miało to wpływu na wynik potyczki.

(ted)

▲ Wyniki 12. kolejki
AZS AWFiS Gdańsk – MOKS słoneczny Stok Białystok 4:6. Punkty dla MOKS: Farejtorow - 2, Fiedorczuk - 2, Kulpa - 2.
MRKS Gdańsk – Dojlidy WSFiZ Białystok 3:7. Punkty dla Dojlid: Meng - 2,5, Napiórkowski - 2,5, K. Zdzienicki - 1,5, Anchim 0,5.
KS Działdowo - Pogoń Lębork 5:5, Gwiazda Bydgoszcz - GLKS Nadarzyn
Mecze: Gwiazda Bydgoszcz – GLKS Nadarzyn i Spójnia Warszawa – Hals Warszawa zostały przełożone.

▲ Tabela

1. Działdowo	12	23	102:18
2. Pogoń	11	19	82:28
3. Nadarzyn	11	16	71:39
4. Dojlidy	**12**	**14**	**63:57**
5. Gwiazda	11	11	59:51
6. MRKS	12	9	48:72
7. Hals	11	7	37:73
8. MOKS	**11**	**6**	**36:74**
9. Spójnia	11	6	35:75
10. AZS Gdańsk	12	3	37:83

▲ Program 13. kolejki
16 lutego: Hals – Działdowo, Dojlidy – Spójnia, Nadarzyn – Pogoń, MOKS – MRKS, AZS – Gwiazda.

Tenis stołowy >>

Zwycięski horror

Prawdziwy horror zapewniły swoim kibicom tenisistki stołowe AZS PWSIP Wałkuscy Łomża. Po prawie trzygodzinnej walce „akademiczki" pokonały czwarty zespół esktraklasy – drużynę MKSTS Polkowice.

– Hitchock mógłby od nas uczyć się pisania scenariuszy – śmiała się po meczu Magdalena Sikorska.

Mecz dla łomżanek ułożył się znakomicie. Najpierw Dong Rui Fang pokonała Agatę Pastor, a w kolejnej grze Sikorska ograła liderkę zespołu z Polkowic – Katarzynę Grzybowską, rewanżując się jej za porażkę w „oteku" seniorek. Po tej grze AZS prowadził już 2:0. Jednak w kolejnym pojedynku Ren Bingran dosyć niespodziewanie nie sprostała Natalii Michorczyk, a później Grzybowska pokonała Fang. W decydującej o losach spotkaniach grze Sikorska po pięciosetowym boju pokonała Pastor.

– Jestem bardzo zadowolona, gdyż od lat nie wygrałam z Grzybowską – cieszyła się Sikorska. – I po urazie są to zdecydowanie moje dwie najlepsze gry i śmiem twierdzić, że teraz gram lepiej niż przed kontuzją.

– To był świetny występ Sikorskiej i widać, że Magda powolutku wraca do formy – przyznaje trener AZS Wacław Tarnacki.

– Przed spotkaniem mówiłem, że będzie to mecz walki i mamy szansę wygrania. I po dobrym rozpoczęciu mogliśmy wygrać 3:0. Zrobiło się jednak 2:2 i mogło być różnie. Ostatecznie, przy odrobinie szczęścia, wygraliśmy 3:2.

(lis)

▲ **AZS PWSIP Wałkuscy Łomża – MKSTS DWSPiT Polkowice 3:2**
Dong Rui Fang – Agata Pastor 3:1 (11:4, 11:4, 9:11, 11:6); Magdalena Sikorska – Katarzyna Grzybowska 3:1 (11:6, 6:11, 11:6, 11:9); Ren Bingran – Natalia Michorczyk 2:3 (9:11, 8:11, 11:4, 11:8, 6:11); Dong Rui Fang – Katarzyna Grzybowska 1:3 (9:11, 8:11, 11:6, 5:11); Magdalena Sikorska – Agata Pastor 3:2 (12:10, 9:11, 7:11, 11:9, 11:9)

Siatkówka >> Suwalczanie na wyjeździe przegrali 1:3 z Czarnymi Radom

Ślepsk został bez rozgrywającego

Bez choćby punktu i obu rozgrywających wrócili z Radomia biało-niebiescy.

Wojciech Drażba
sport@wspolczesna.pl

Łukasz Jurkojć skręcił staw skokowy i ten sezon ma już z głowy, a Mateusza Leszczawskiego wysłałem na Śląsk, by gruntownie zbadał kontuzjowane od tygodnia kolana – mówi Tomasz Wasilkowski, trener Ślepska.

Jurkojć doznał kontuzji przy stanie 13:13 w czwartym secie. Po próbie zablokowania niedanego kolegi Jakuba Radomskiego, wybranego najlepszym zawodnikiem spotkania, wylądował na jego nodze i z okrzykiem bólu upadł na parkiet. Po długiej przerwie w grze, musiał zastąpić go narzekający na silny uraz Leszczawski.

– Biednemu wiatr w oczy – ubolewa Wasilkowski. – W tym momencie kontrolowaliśmy grę i byliśmy bliscy doprowadzenia do tie-breaka – przekonuje.

Szansę na urwanie punktu faworyzowanym Czarnym, którzy po tym meczu awansowali na pozycję lidera, suwalczanie zmarnowali w pierwszej odsłonie. Znakomite zagrywki Kamila Skrzypkowskiego, ataki Wojcieha Winnika i Adriana Buchowskiego sprawiły, że Ślepsk prowadził 21:18. Niestety, w końcówce lepsi byli gospodarze.

Suwalczanie nie załamali się. Wygrali drugą odsłonę, a po słabszej trzeciej znowu nawiązali wyrównaną walkę.

– Daliśmy z siebie wszystko, zwłaszcza w obronie i żal, że nie mamy punktu, który byłby nagrodą dla chłopaków za włożone w ten mecz zdrowie i wysiłek – kończy trener Ślepska.

▲ **Czarni Radom – Ślepsk Suwałki 3:1 (25:22, 16:25, 25:18, 25:21).**
Ślepsk: Schamlewski, Ratajczak, Skrzypkowski, Jurkojć, Buchowski, Winnik, Dembiec (libero) oraz Wasilewski, Sobański, Leszczawski, Peszko.


W. Drażba

Łukasz Jurkojć w tym sezonie nie wysłucha już uwag trenera Wasilkowskiego. Rozgrywający Ślepska doznał skręcenia stawu skokowego III stopnia

I liga siatkarzy

Pozostałe wyniki 17. kolejki: AZS UAM Poznań – Camper Wyszków 1:3 (32:34, 18:25, 25:20, 16:25), Jadar Siedlce – Kęczanin Kęty 2:3 (25:22, 16:25, 20:25, 25:22, 15:17), Stal Nysa – BBTS Bielsko-Biała 3:1 (25:18, 15:25, 25:23, 25:23), Cuprum Lubin – Energetyk Jaworzno 3:0 (25:20, 25:20, 25:16), MKS Będzin – Pekpol Ostrołęka 3:2 (25:16, 20:25, 25:21, 13:25, 15:10).

1. Czarni Radom	17 38	42:19
2. BBTS B.-Biała	17 36	43:24
3. Cuprum	17 30	41:32
4. Pekpol	17 30	40:32
5. Camper	17 30	38:33
6. MKS Będzin	17 27	36:33
7. Stal AZS	17 26	36:35
8. Ślepsk	**17 24**	**32:32**
9. Kęczanin	17 24	33:36
10. Jadar	17 21	29:38
11. AZS Poznań	17 12	24:45
12. Energetyk	17 8	11:46

Siatkówka >> Porażka Jedynki Łomża

Zabrakło wiary

Bolesnej porażki doznały siatkarki łomżyńskiej Jedynki. Nie dość, że do zera przegrały z AZS AWF UKSW Warszawa, to jeszcze w pierwszym secie zdobyły zaledwie 7 punktów.

– Sam jestem w szoku i nie wiem, co o tym myśleć – relacjonuje trener łomżanek Mirosław Skawski. – Dziewczęta stały jak sparaliżowane i wyglądały tak, jakby całkowicie zeszło z nich powietrze. Po prostu przyglądały się, jak swoje akcje rozgrywają gospodynie, które trzeba przyznać, że grały naprawdę dobrze. Szczególnie mocno we znaki dawała nam się urozmaicona zagrywka AZS oraz gra środkowych – dodaje szkoleniowiec.

Grająca bez Natalii Śleszyńskiej Jedynka w drugiej i trzecie partii stawiła nieco większy opór warszawiankom. Szczególnie w drugiej odsłonie na boisku toczyła się zacięta walka i łomżanki były blisko wygrania. Jednak w końcówce więcej zimnej krwi zachowały gospodynie i to one wygrały tego seta do 23.

– Zagraliśmy dzisiaj bardzo słabe spotkanie – przyznaje Skawski. – Mogliśmy wygrać drugiego seta, ale dziewczętom brakowało pewności siebie i wiary, że są w stanie rozstrzygnąć tą partię na swoją korzyść.

Następny mecz „akademiczki" zagrają 23 lutego w Łomży z zespołem z Ozorkowa. **(lis)**

▲ **AZS AWF UKSW Warszawa – AZS UKS „Jedynka" PWSIP Łomża 3:0 (25:7, 25:23. 25:17)**
Jedynka: Dembińska, Skowrońska, Gromadzka, Biała, Anna Niedbajło, Chomutnik, Łapacz (libero) oraz Kuzia

II ligi siatkówki

▲ **II liga kobiet – pozostałe wyniki:** UKS Ozorków – AZS LSW Warszawa 0:3, ŁKS Łódź – AZS Politechnika Warszawska 0:3, Perła Złotokłos – AZS UMCS Lublin 3:0.

1. AZS LSW	14 39	41:8
2. ŁKS Łódź	14 35	36:11
3. Politechnika	14 35	37:14
4. AZS AWF	15 18	22:30
5. Ozorków	14 16	23:31
6. Perła	14 14	17:30
7. Łaskovia	14 13	18:33
8. Jedynka	**14 11**	**18:35**
9. UMCS Lublin	15 11	18:38

▲ **II liga mężczyzn – pozostałe wyniki:** Zawkrze Mława – Żyrardowianka 3:2, AZS UWM Olsztyn – MOS Wola Warszawa 3:0, Bzura Ozorków – Trójka Międzyrzec Podlaski 1:3.

1. Trójka	16 40	44:18
2. Pronar Parkiet	**16 38**	**43:19**
3. Caro	16 35	40:20
4. AKS UŁ Łódź	16 34	41:23
5. AZS UWM	16 32	37:22
6. MOS Wola	16 17	24:37
7. Centrum	**16 15**	**23:38**
8. Żyrardów	16 13	19:39
9. Bzura	16 9	17:44
10. Zawkrze	16 7	17:45

Siatkówka >> Zero punktów w II lidze mężczyzn

Syn pokonał drużynę ojca

Caro Rzeczyca i AKS UŁ Łódź, dwie drużyny z województwa łódzkiego, wypunktowały naszych siatkarskich drugoligowców.

Pronar Parkiet Hajnówka w dwóch meczach obecnego sezonu nie zdobył punktu. W obu przypadkach chodzi o spotkania z ekipą Uniwersytetu Łódzkiego. Na wyjeździe „Traktory" przegrały w takim stosunku jak u siebie – 1:3 – choć były bliższe sukcesu.

Hajnowianie łatwo oddali pierwszego seta. Potem w łódzkiej hali rozgorzała walka na całego. – Początkowo brakowało nam przyjęcia zagrywki. Gdy je poprawiliśmy, mecz naprawdę mógł się podobać – mówi atakujący Pronaru Parkiet Bartłomiej Sikorski.

Łodzianie wyszli obronną ręką z końcówki drugiej partii, w której było 23:23. Wreszcie, w trzeciej odsłonie triumfowali goście. Wydawało się, że zdobędą co najmniej punkt. W czwartym secie hajnowianie prowadzili nawet 24:22. Ataki Artura Żylińskiego zostały jednak obronione.

– Mieliśmy trzy piłki w górze na skończenie seta. Gospodarze bardzo dobrze zagrali w obronie i wyprowadzali kontry. Cały mecz robili to świetnie. Bardzo dobrze rozgrywał też Wojtek Blomberg – komplementuje przeciwników Piekarski.

Tak syn ograł ojca. Ojcem Wojciecha Blomberga jest bowiem Paweł – trener Pronaru Parkiet.

Hajnowianie podjęli walkę w Łodzi. Niestety, nie można tego powiedzieć o siatkarzach Centrum Augustów. We własnej hali gładko ulegli Caro Rzeczyca 0:3.

– Tylko połowa pierwszego seta wyglądała obiecująco. Potem byliśmy zdecydowanie słabsi. Zabrakło wiary i zaangażowania. Tak, jakby drużyna pogodziła się z tym, że jest słabsza i musi tylko ten mecz „odbębnić" – mówi prezes Centrum, Tomasz Wiszyński.

▲ **Centrum Augustów – Caro Rzeczyca 0:3 (20:25, 16:25, 16:25). Centrum:** Haraburda, Ignaciuk, Bernatowicz, Iwanowicz, Starzewski, Gołębski, Szlejter (libero) oraz Poniatowski (libero), Magnuszewski, Stankiewicz, Jasiński, Ostaszewski.

▲ **AKS Uniwersytet Łódzki Łódź – Pronar Parkiet Hajnówka 3:1 (25:19, 25:23, 19:25, 26:24). Pronar Parkiet:** Ranecki, Saczko, Bielicki, Sikorski, Żyliński, Kuźnik, Piekarski (libero) oraz Kulis, Małachowski, Wierzbicki.

(milk)

GAZETA WSPÓŁCZESNA

Wydawca: Media Regionalne Spółka z o.o. 00-838 Warszawa, ul. Prosta 51. **Redakcja:** 15-419, Białystok, ul. św. Mikołaja 1; **Dyrektor Zarządzający Oddziału:** Krzysztof Paliński; **Redaktor Naczelny:** Konrad Kruszewski - tel. 85 748 74 00, fax 85 748 74 01; **Sekretariat Redakcji** - tel. 85 748 74 74; **Dział Sportowy** - tel. 85 748 74 80; **Dział Magazynu** - tel. 85 748 74 58. **Biuro Reklam i Ogłoszeń** - tel. 85 748 96 02; **KRAMIK** - tel. 85 748 74 48; **Przedstawiciele Handlowi** - tel. 85 748 74 41.
ODDZIAŁY REDAKCJI: Bielsk Podlaski tel./fax 85 730 67 86; **SUWAŁKI** ul. Kościuszki 78a lok.4, 16-400, tel./fax 87 566 30 00, 87 566 75 70, biuro ogłoszeń - tel./fax 87 566 57 26; **ŁOMŻA** ul. Długa 6, 18-400, tel. 86 216 78 99, 86 215 10 25, biuro ogłoszeń - tel/fax. 86 216 56 97; **EŁK** ul. Pułaskiego 24, 19-300,tel. 87 621 59 16, 87 621 08 05, fax 87 610 85 05, biuro ogłoszeń - tel. 87 610 85 05.
Druk: Drukarnia w Ignatkach, Ignatki 40/2, 16-001 Kleosin.
Prenumeratę przyjmują „RUCH" SA (Białystok, Ełk, Łomża, Ostrołęka), Urzędy Pocztowe oraz listonosze do 20. każdego miesiąca; informacje: Dział Kolportażu - tel./fax 85 748 74 24.
Nr indeksu 350133. Redakcja nie odpowiada za treść reklam i ogłoszeń. Na podstawie art. 25 ust. 1 pkt 1 b ustawy z dnia 4 lutego 1994 r. o prawie autorskim i prawach pokrewnych Media Regionalne Sp. z o.o. zastrzega, że dalsze rozpowszechnianie materiałów opublikowanych w „Gazecie Współczesnej" jest zabronione bez zgody Wydawcy.

Piłka nożna >>
Wissa lepsza od młodej Jagi


A. Zgiet

Fragment spotkania młodej Jagielloni z Wissą

Piłkarze Jagiellonii występujący w rozgrywkach Młodej Ekstraklasy przegrali z trzecioligową Wissą Szczuczyn 2:3. Po raz ostatni w białostockim zespole testowany był piłkarz Motoru Lublin Piotr Kucharzewski. Decyzją sztabu szkoleniowego nie zostanie on dłużej w Białymstoku, gdyż nie były dostatecznym wzmocnieniem zespołu.

Wissa zagrała dobry mecz wykorzystując błędy obrony Jagi, w której szczególnie nie popisał się Adam Waszkiewicz.

(mark)

▲ **Jagiellonia Białystok (ME) – Wissa Szczuczyn 2:3 (0:2).**
Bramki: 0:1 – Popławski (30), 0:2 – Wojtkielewicz (43), 1:2 – Mackiewicz (47), 1:3 – Guzowski 59 z karnego, 2:3 – Straus (82).
Jagiellonia (ME): Kudrycki – Błoński, Waszkiewicz, Zawadzki, Straus, Kucharzewski, Czaczkowski, Malinowski, Mackiewicz, Kossyk, Giełażyn.
Grali także: Charkiewicz, Mystkowski, Obyrtacz, Kowalewski.
Wissa: Daniluk – Guzowski, Nikitin, Waszkiewicz, Denert, P. Marcinkiewicz, Wojtkielewicz, Kurcewicz, Kiljańczyk, Popławski, Dworzanczyk.
Na zmiany wchodzili: K. Marcinkiewicz, Zambrowski, Makuszewski.

Piłka nożna >> Jagiellonia na zgrupowaniu w Turcji

Zimny prysznic

Piłkarze Jagiellonii Białystok podczas zgrupowania w Turcji przegrali w sparingu z Vysocina Jihlava 2:5.

Mariusz Klimaszewski
mklimaszewski@wspolczesna.pl

Porażka z dziesiątą drużyną czeskiej ekstraklasy była drugą poniesioną przez zespół Jagiellonii w trakcie zgrupowania w Tureckim Side. Wcześniej żółto-czerwoni ulegli rumuńskiej jedenastce Ceahlaul Piatra Neamt 1:2.

Białostoczanie popełniali fatalne błędy w obronie, które kosztowały ich utratę aż pięciu bramek. Szwankowała także i skuteczność. Swoje sytuacje mieli Dani Quintana i Tomasz Frankowski, jednak niezakończone celnymi uderzeniami. Z „jedenastu" metrów nie zdołał pokonać czeskiego bramkarza także i Dawid Plizga, który wykonywał rzut karny.

Rywale zaś te sytuacje, które stworzyli, trzeba tu dodać po błędach obrońców Jagiellonii, wykorzystali w stu procentach.

Kolejny sparing żółto-czerwonych czeka w środę. Ich rywalami będą piłkarze ze Słowacji z klubu z Żiliny.

Sparingi Jagi

▲ **Litwa:**
Jagiellonia – Daugava 2:2
Gole: Frankowski, Gajos.
Jagiellonia – Suduva Mariampol 3:2. (Norambuena, Frankowski, Pejović).
Jagiellonia – Atlantas Klajpeda 1:1. (Smolarek).
Jagiellonia – Żalgiris 2:1. (Gajos, Quintana).
▲ **Turcja:**
Illiczwiec Mariupol 3:2. Bramki: Frankowski, Smolarek, Plizga
Szachtior Karaganda 2:1. (Kupisz, Plizga)
Ceahlaul Piatra Neamt 1:2. (Tranowski)
Vysocina Jihlava 2:5. (Frankowski, Kim)


W. Wojtkielewicz

Kapitan żółto-czerwonych Tomasz Frankowski w sparingach zdobył już cztery gole dla Jagiellonii

Cytat dnia

> Tomasz Hajto
trener Jagiellonii Białystok



Przyda się niektórym moim piłkarzom taki zimny prysznic. Błędy, po których straciliśmy gole były karygodne.

Orlen Liga

▲ **Pozostałe wyniki 18. kolejki:**
Impel Wrocław – Legionovia Legionowo 3:0 (25:17, 25:19, 25:19),
Aluprof Bielsko-Biała – PTPS Piła 3:0 (25:20, 25:19, 25:22),
MKS Dąbrowa Górnicza – Pałac Bydgoszcz 3:0 (25:17, 25:11, 25:22),
Muszynianka Muszyna – Budowlani Łódź 3:2 (21:25, 23:25, 25:22, 25:11, 15:11).

▲ **Tabela końcowa sezonu zasadniczego**

1. Muszynianka	18 46	48:15
2. MKS D. Górn.	18 39	47:24
3. Aluprof	18 39	46:24
4. Atom Trefl	18 39	43:23
5. PTPS Piła	18 28	34:31
6. Budowlani	18 24	35:40
7. Impel	18 19	30:42
8. Pałac	18 17	23:42
9. Legionovia	18 13	21:45
10. AZS Białystok	**18 6**	**11:52**

▲ **Pary play off o miejsca 1-8:**
Muszynianka Muszyna – Pałac Bydgoszcz
MKS Dąbrowa Górnicza – Impel Wrocław
Aluprof Bielsko-Biała – Budowlani Łódź
Atom Trefl Sopot – PTPS Piła

▲ **Faza play out o miejsca 9-10:** Legionovia Legionowo – AZS Metal-Fach Białystok.

(milk)

Siatkówka >> Atom Trefl Sopot bez swoich liderek gładko pokonał AZS Metal-Fach Białystok

Zabrakło nie tylko sił. Dobrze, że teraz jest przerwa.

Nic nie wskazywało na to, że w Sopocie może dojść do niespodzianki. AZS, ciężko trenujący z myślą o play out, skazany był na wyraźną porażkę. I ten scenariusz się sprawdził, choć „Atomówki" wyszły na parkiet w rezerwowym składzie.

Trener gospodyń Adam Grabowski oszczędzał swoje liderki.

– Mój plan na ten mecz był taki, aby mogły pograć dziewczyny, które dotychczas nie miały właściwie takiej okazji. Został zrealizowany, bez nerwowych ruchów – mówił Grabowski.

Poczynania koleżanek z boku obserwowały m. in. Rachel Rourke, Mariola Zenik, Julia Szeluchina i Izabela Bełcik.

– Gratuluję dziewczynom, bo naprawdę się dzisiaj postarały i grały od początku, do samego końca. Pokazały kawałek bardzo dobrej i ambitnej siatkówki – komplementowała swój zespół Bełcik.

Sztab szkoleniowy białostoczanek już myśli o fazie play out, w której akademiczki zmierzą się z Legionovią. Dlatego w minionym tygodniu zaczęli cykl przygotowawczy do tej konfrontacji. Oznacza to dwa treningi dziennie, duże obciążenia. Nasz zespół, pozbawiony świeżości, nie miał szans na rywalizację z mistrzyniami Polski. Choć, po prawdzie, nawet w pełni formy raczej Sopotu by nie zawojował.

Akademiczki nie były z siebie zadowolone.

– Spodziewałam się, że zaprezentujemy nieco inną postawę na boisku – przyznała Natalia Kurnikowska.

AZS na dobre zaistniał w jednym momencie spotkania. Po gładkiej porażce w pierwszym secie, podopieczne Jacka Malczewskiego w drugim objęły prowadzenie 6:0. Serią dobrych serwisów popisała się Ewelina Polak. „Atomówki", zdekoncentrowane czy też może zaskoczone, popełniły kilka błędów. Punktową passę przerwała dopiero zepsuta zagrywka naszej rozgrywającej. Natychmiast zrobiło się 6:6. AZS w tej partii i tak walczył najdłużej, do stanu 13:12. W tym momencie nastąpiła seria pomyłek po białostockiej stronie siatki i sopocianki objęły prowadzenie 19:13. W trzecim secie, rywalki kontrolowały przebieg spotkania.

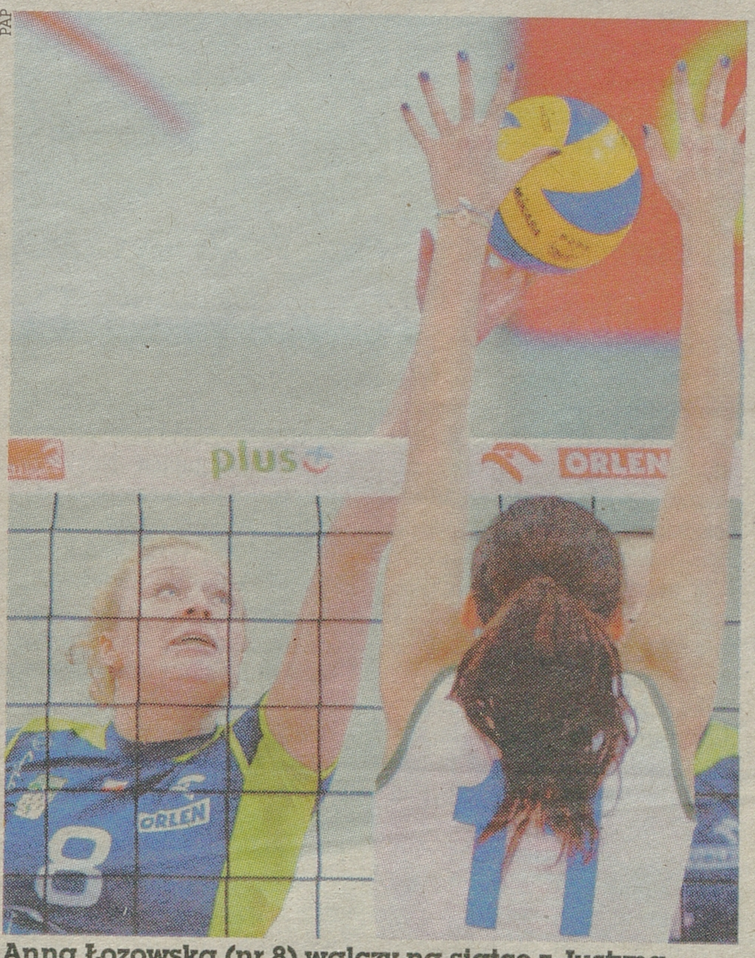
PAP

Anna Łozowska (nr 8) walczy na siatce z Justyną Łukasik z Atomu Trefla Sopot

– Dziewczyny były zmęczone, ale ja spodziewałem się większego zaangażowania. Sopocianki nie dały nam pograć, a my zagraliśmy tak, jak zagraliśmy. Martwi jedynie to, że – nawet biorąc pod uwagę zmęczenie – popełniamy tak wiele błędów własnych – mówi Malczewski.

Pracować jest nad czym, czasu nasz zespół też ma sporo. Dobrze, że najgorszy sezon zasadniczy w historii klubu już się skończył. Szkoda, że z przyczyn organizacyjnych zespół nie miał praktycznie szans na to, by choćby spróbować włączyć do walki o fazę play off.

▲ **Atom Trefl Sopot – AZS Metal-Fach Białystok 3:0 (25:14, 25:15, 25:20)**
Atom Trefl: Wilk (2 pkt), Cabrera (1), Łukasik (4), Kwiatkowska (3), Podolec (4), Pykosz (3), Kuziak (libero) oraz Kaczorowska.
AZS Metal-Fach: Polak (1 pkt), Chmiel (1), Łozowska (2), Tomsia (1), Kurnikowska (5), Grant (2), Bulbak (libero).
MVP: Justyna Łukasik (Atom Trefl).

(milk)

GW sport
www.wspolczesna.pl

Piłkarze Jagiellonii w kolejnym sparingu w Turcji przegrali z czeską drużyną Vysocina Jihlava 2:5



ISSN 0137-9488

Lekkoatletyka >> Stepaniuk z minimum na Halowe Mistrzostwa Europy w Goeteborgu

Poprzeczka Kamili znów wisi wysoko

Nękana kontuzjami Kamila Stepaniuk wróciła do skakania na europejskim poziomie.

Miłosz Karbowski
mkarbowski@wspolczesna.pl

A. Chomicz



Kamila Stepaniuk jeszcze trzy lata temu była największą nadzieją podlaskiej lekkoatletyki. Pokonała kontuzje i znów skacze na miarę swojego talentu.

Obecnie 27-letnia zawodniczka Podlasia Białystok jeszcze niedawno wyrastała na liderkę całej rodzimej „Królowej Sportu". Kamila w latach 2006-2009 zdobyła sześć tytułów mistrzyni Polski w skoku wzwyż (po trzy na stadionie i w hali). Była 8. w Halowych Mistrzostwach Europy w Turynie (2009). Wyśrubowała rekordy życiowe do 1.92 w hali i 1.93 na stadionie. Kierunek był jasny – skoczyć dwa metry. Niestety, u szczytu możliwości, zaczęły się kłopoty Stepaniuk z kontuzjami.

Kuracje i wizyty u lekarzy przedzielił już tylko jeden znaczący sukces – halowe mistrzostwo kraju w 2011 roku. Kamila nie zrezygnowała jednak z kontynuowania profesjonalnej kariery. W sobotę doczekała się nagrody podczas mityngu kontrolnego w Spale. Wynik 1.92 to wyrównanie rekordu życiowego oraz minimum na Halowe Mistrzostwa Europy w Goeteborgu. Biorąc pod uwagę ostatnie miesiące wiadomość to nieoczekiwana, ale nie dla samej skoczkini.

– Jeszcze w grudniu przeszłam zabieg kolana ale znalazłam w sobie siłę, by dojść do formy – opowiada Kamila. – Wiedziałam że stać mnie na dobry wynik. Pokazywały to rezultaty testów siłowych, szybkościowych i skocznościowych. Musiałam to tylko przełożyć na technikę.

Stepaniuk „rozkręcała" się z konkursu na konkurs. Najpierw startowała w dwóch mityngach w Czechach. W pierwszym skoczyła 1.80, w drugim już 1.88. W Spale dołożyła jeszcze 4 centymetry – tyle, ile było trzeba. Gdy zrzuciła raz poprzeczkę zawieszoną na wysokości 1.90, obie pozostałe próby przeniosła na 1.92, aby zdobyć minimum. Udało się w ostatnim podejściu.

– Przed mityngiem nastawiłam się na osiągniecie minimum. Teraz, za tydzień mogę bez presji powalczyć o mój drugi cel, czyli halowe mistrzostwo Polski – mówi Stepaniuk.

Wyleczenie urazów – oby na długo, to nie jedyny powód sukcesu Kamili. Skoczkini Podlasia ma nowego trenera. To jej narzeczony, Michał Lićwinko. Nowe spojrzenie młodego szkoleniowca i bliska relacja współpracującej pary dają świetne efekty.

W Spale bardzo dobrze spisał się także Kamil Kryński. Sprinter Podlasia wygrał bieg na 60 metrów w najlepszym swoim tegorocznym czasie – 6.73. Inny zawodnik białostockiego klubu, Damian Czykier był trzeci na 60 metrów przez płotki (8.02).

Sukcesy Kamili

Trzykrotna mistrzyni Polski (2007, 2008, 2009)
Czterokrotna halowa mistrzyni Polski (2006, 2008, 2009, 2011)
8. w Halowych Mistrzostwach Europy w Turynie (2009)
4. w Młodzieżowych Mistrzostwach Europy w Debreczynie (2007)
4. na Uniwersjadzie w Belgradzie (2009)
7. w ME Juniorów w Kownie (2005)

Biathlon >> W Nowym Mescie na Morawach Polka wywalczyła srebrny medal – pierwszy w historii

Historyczny sukces. Krystyna Pałka wicemistrzynią świata!

Krystyna Pałka zdobyła w Novym Mescie na Morawach srebrny medal biathlonowych mistrzostw świata. W niedzielę w biegu na dochodzenie na 10 km przegrała jedynie z Norweżką Torą Berger. Straciła do niej 18,5 s.

29-letnia zawodniczka AZS AWF Katowice jako pierwsza Polka w historii stanęła na podium indywidualnej konkurencji MŚ.

Pałka ruszyła na trasę jako siódma, 34,5 sekund po Ukraince Olenie Pidgrusznej, a kolejność wynikała z rezultatów sobotniego sprintu.

Polka szybko szybko przesuwała się w górę klasyfikacji. Po pierwszej, bezbłędnej wizycie na strzelnicy awansowała na czwartą pozycję, a od prowadzącej Berger dzieliło ją 21 sekund. Podczas drugiej próby podopieczna trenera Adama Kołodziejczyka ponownie się nie pomyliła i awansowała na trzecią lokatę.

W trzecim strzelaniu raz spudłowała i musiała pokonać liczącą 150 m karną rundę, ale o jeden błąd więcej popełniły Pidgruszna i Berger. Polka była druga i biegła zaledwie 3,1 s za Rosjanką Olgą Zajcewą.

O wszystkim zadecydowało ostatnie strzelanie, a w przypadku Pałki dokładnie... ostatni, chybiony strzał. Gdyby trafiła, prawdopodobnie zostałaby mistrzynią świata.

Pomyłki Pałki oraz Zajcewej wykorzystała Berger. Liderka klasyfikacji generalnej PŚ była bezbłędna i objęła prowadzenie. Świetnie biegająca Norweżka do mety dotarła niezagrożona.

Polka wykorzystała kłopoty Zajcewej i Norweżki Ann Kristin Flatland, która się przewróciła, i finiszowała druga, kilka sekund przed Pidgruszną oraz Zajcewą. Ukrainka do złota w sprincie dołożyła w niedzielę brąz.

Bardzo dobrze spisały się również Magdalena Gwizdoń (BLKS Żywiec) i Monika Hojnisz (UKS Lider Katowice). Ta pierwsza, mimo czterech rund karnych, dzięki świetnemu biegowi utrzymała 12. pozycję. Z kolei Hojnisz z 24. pozycji awansowała na 13.

(PAP)

Pol. PAP



Szczęśliwa Krystyna Pałka na mecie biathlonowego biegu na dochodzenie. Polka wywalczyła srebrny medal mistrzostw świata.

Cytat dnia

> Krystyna Pałka
wicemistrzyni świata

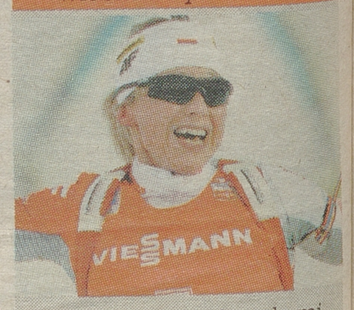

Pierwszy raz zdarzyło mi się, że płakałam, mijając linię mety. Dziś wreszcie poczułam, że jestem w stanie pokonać każdą rywalkę.