Śmiertelny Pocałunek >>8

Setki ofiar pożaru w nocnym klubie w Brazylii

Był naszym przewodnikiem >>7

Dzisiaj pożegnamy prymasa seniora kardynała Józefa Glempa

DZIŚ
po południu / w nocy

-4° -5°

>>2

GAZETA Białostocka
WSPÓŁCZESNA

www.wspolczesna.pl

28 stycznia 2013
poniedziałek
19(17709)
1,90 zł (w tym 8% vat)

Cena gazety w prenumeracie pocztowej 1,18 zł.

ISSN 0137-9488

Region >> Na Gali Sportu w Białymstoku nagrodziliśmy zwycięzców naszych plebiscytów

Kamil Kryński – najszybszy i najpopularniejszy sportowiec 2012 roku

Lekkoatleta Podlasia Białystok, sprinter, olimpijczyk z Londynu Kamil Kryński zwyciężył w 58. Plebiscycie „Gazety Współczesnej" na 10 Najpopularniejszych Sportowców Województwa Podlaskiego w 2012 roku.

– Dziękuję swoim kibicom za oddane na mnie głosy. Już po raz drugi wygrywam w plebiscycie „Gazety Współczesnej". Widać, że kibice śledzą moje starty i trzymają za mnie kciuki – mówił Kamil Kryński, odbierając wyróżnienie. Ubiegły rok był dla niego szczególny nie tylko ze względu na sukcesy sportowe. We Włoszech oświadczył się swojej koleżance klubowej Ewelinie Emilii Popowskiej, która towarzyszyła mu w piątkowej uroczystości.

Na Gali Sportu w Hotelu Branicki w Białymstoku nagrodziliśmy także po raz czwarty najpopularniejszych nauczycieli wychowania fizycznego w naszym regionie. Głosami Czytelników „Współczesnej" zwyciężyła pani Iwona Niemyjska z Zespołu Szkół im. Armii Krajowej w Brańsku.

Kapituła złożona z dziennikarzy sportowych przyznała też tytuł Trenera Roku Edwardowi Decowi, szkoleniowcowi pływaków MUKS Olimpijczyk Suwałki – wychowawcy i twórcy sukcesów Joanny Mendak, którą doprowadził do trzeciego z rzędu złotego medalu paraolimpijskiego w wyścigu na 100 metrów stylem dowolnym. Joanna Mendak została zaś, już nie po raz pierwszy w naszym Plebiscycie, Honorowym Sportowcem 2012 roku. **(mark)**

Więcej >>24



Fot. Wojciech Wojtkiewicz

Zwycięzca 58. Plebiscytu „Gazety Współczesnej" na Najpopularniejszego Sportowca Woj. Podlaskiego w 2012 roku Kamil Kryński na galę przybył w towarzystwie swoje przeuroczej narzeczonej Eweliny Emilii Popowskiej, także lekkoatletki Podlasia Białystok

Raport 997

▲ **Hołówki Duże (gm. Juchnowiec).** W niedzielę spłonął budynek starej szkoły. Nie było ofiar, ale ludzie stracili dach nad głową. Dlatego władze gminy musiały umieścić dziewięć osób w lokalu zastępczym.

▲ **Białystok.** W piątek, w Wojewódzkim Ośrodku Ruchu Drogowego, 48-letni mężczyzna zdawał na placu egzamin praktyczny na prawo jazdy. Stracił przytomność. Pracownicy WORD zaczęli go reanimować, po chwili przyjechała karetka, ale mężczyzny nie udało się uratować. Prawdopodobnie przyczyną śmierci był zawał serca.

▲ **Łapy.** Ogień w jednym z drewnianych domów wybuchł w piątek około godz. 6. Gdy po stłumieniu pożaru ratownicy przeszukiwali zgliszcza znaleźli zwęglone zwłoki około 65-letniego mężczyzny. **(red)**

Wysokie Maz. >>

Zniknął ze swoim synem



KWP Białystok

Rafał Zbigniew Jabłecki (36 l.) jest poszukiwany

Policja szuka 36-letniego mieszkańca miejscowości Nowe Osipy (pow. wysokomazowiecki). Rafał Zbigniew Jabłecki poszukiwany jest na podstawie listu gończego wydanego przez Prokuraturę Rejonową w Wysokiem Mazowieckiem. 20 września ub. r. zabrał z domu swojego syna Rafała Jonathana Jabłeckiego (sąd ustanowił miejsce pobytu dziecka przy matce).

Poszukiwany ma ok. 185 cm wzrostu, muskularną sylwetkę, włosy ciemne, proste, b. krótkie z łysiną czołową, oczy niebieskie.

O historii zaginięcia dziecka pisaliśmy w ubiegłym tygodniu. Przypomnijmy, że dodatkowo agencja detektywistyczna, którą wynajęła matka, wyznaczyła nagrodę 5 tys. zł za pomoc w ustaleniu miejsca pobytu ojca i synka. Kontakt z Komendą Powiatową Policji w Wysokiem Mazowieckiem: 86 275 72 27, 86 275 72 00, 86 275 72 12 lub 997 oraz 112. **PCh**

bial

Region >> Pracodawcy szukają dowodów nieuczciwości podwładnych

Detektywi tropią pracowników

Izabela Krzewska
ikrzewska@wspolczesna.pl

Symulujesz przed pracodawcą chorobę? Wziąłeś zwolnienie lekarskie, ale zamiast leżeć w łóżku, idziesz pracować do konkurencji lub wyjechałeś na wycieczkę? Uważaj! Każdy twój krok może obserwować detektyw wynajęty przez pracodawcę.

To nowy trend. Przedsiębiorca ma podejrzenia, że podwładny oszukuje go, zgłasza się do biura detektywistycznego, którego agent zbiera dowody, obserwuje, robi zdjęcia.

– Cel uświęca środki. W zależności od sytuacji, trzeba podjąć odpowiednie kroki. Bywa, że trzeba siedzieć cały dzień w przysłowiowych krzakach i liczyć na to, że coś zobaczymy – opowiada Wojciech Kruszewski, szef Agencji Detektywistycznej Walker z Białegostoku.

Większość podejrzeń pracodawców potwierdza się. Kruszewski przypomina historię, kiedy pracownik na fikcyjnym zwolnieniu lekarskim pracował jako podwykonawca w konkurencyjnej firmie budowlanej.

– Wchodziła w grę jeszcze kwestia kradzieży sprzętu firmowego naszego klienta, na którym ten pracownik wykonywał pracę dla kogoś innego – dodaje detektyw.

Wykorzystywanie zwolnień lekarskich kontroluje również ZUS. Tylko w 2011 w woj. podlaskim udało się dzięki temu zaoszczędzić ponad 55 tys. zł niesłusznie wypłaconego zasiłku chorobowego dla 62 osób. W 414 przypadkach zwolnienie lekarskie skrócono, a oszczędności wyniosły aż 404,6 tys. zł. W rzeczywistości problem nieuczciwie wykorzystywanych zwolnień lekarskich jest znacznie bardziej powszechny.

– ZUS rzadko prowadzi kontrole, nawet jeśli, to nie są one aż tak wnikliwe – mówi Krzysztof Szaruga, właściciel Agencji Detektywistycznej Detektyw 24. – A my obserwujemy, mamy nagrania. Np. ostatnio zajmowaliśmy się sprawą pracownika warsztatu samochodowego. Był na zwolnieniu 4 miesiące, a w tym czasie pracował w innym warsztacie.

Agenci dokonali prowokacji. Zamówili usługę naprawy auta. Pracownik nie mógł się wytłumaczyć.

Z uwagi na niemały koszt usług detektywistyczych (np. 160 zł netto za godzinę obserwacji) niewielu przedsiębiorców na nie stać. Jednak, jak twierdzi Wojciech Kruszewski, to inwestycja, która się opłaca.

– Jeśli pracodawca, wykaże, że pracownik go oszukuje, może wyciągnąć wobec niego konsekwencje służbowe, tj. zwolnienie dyscyplinarne. Może to działać też prewencyjnie w przypadku innych, którzy już nie zaryzykują pozorować choroby. Dzięki temu koszt naszej usługi może się zwrócić kilkakrotnie – uważa.

Marek Siergiej, prezes Promotechu, przyznaje, że częste korzystanie przez pracowników ze zwolnień lekarskich to duży problem dla przedsiębiorstwa.

– Ale wynajmowanie detektywa do ich śledzenia uważam za nieetyczne. Do utrzymywania dyscypliny wśród pracowników funkcjonuje w końcu motywacyjny system wynagradzania. Niewłaściwe zachowanie pracownika niesie zaś za sobą ryzyko utraty przez niego premii – mówi.

Część detektywów zaznacza, że mimo wielu dostępnych metod inwigilacji, działają zgodnie prawem. – Nie robimy prowokacji. Jeśli zaproponuję komuś 5 tys. zł za dwa dni pracy, to chyba każdy by się zgodził – podkreśla Robert Piotrowski z Biura Detektywistycznego Dossier w Ełku. ▲

>>W najbliższym wydaniu Magazynu o śledztwach detektywów w sprawach prywatnych

Cytat dnia:



„Polityka ulegnie zmianie dopiero wówczas, gdy mądrość będzie się rozprzestrzeniać równie łatwo, jak głupota."
Winston Churchill

WINSTON CHURCHILL (1874-1965) – brytyjski polityk, mówca, strateg, pisarz i historyk, dwukrotny premier Zjednoczonego Królestwa Wielkiej Brytanii, laureat literackiej Nagrody Nobla, honorowy obywatel Stanów Zjednoczonych. W 2002 r. w plebiscycie organizowanym przez BBC został uznany najwybitniejszym Brytyjczykiem wszech czasów.

Czy wiesz, że...



▲ Dziś, 28 stycznia, obchodzimy Dzień Ochrony Danych Osobowych ustanowiony przez Radę Europy dla podkreślenia wagi odpowiedniej ochrony danych zarówno w życiu prywatnym, jak i zawodowym każdego obywatela Unii. Wysyłając dziesiątki życiorysów, czasem kandydaci nie zwracają uwagi na to, jak ochrona jest skonstruowana i czy nie jest potencjalnym zagrożeniem dla ich danych osobowych. Jedną z bezpieczniejszych technologii w procesie naboru pracowników jest system do rekrutacji on-line eRecruitere (tzw. ATS). Dostawca systemu jest zobowiązany do ochrony danych według określonych procedur. Dotyczy to nie tylko przechowywania, ale samego procesu zbierania danych. Połączenia internetowe podczas wypełniania formularza są odpowiednio szyfrowane, aby dane nie zostały przechwycone przez osoby nieupoważnione.

Pogoda >> na jutro

po południu / w nocy

Białystok		Łomża	
-1°	-1°	1°	0°
Ciśnienie 994 hPa		Ciśnienie 989 hPa	

Suwałki		Ełk	
-1°	-2°	0°	-1°
Ciśnienie 984 hPa		Ciśnienie 993 hPa	

W dzień zachmurzenie duże. Opady śniegu, wieczorem na zachodzie województwa również opady deszczu ze śniegiem, możliwość marznącego deszczu, powodującego gołoledź. Silne zamglenia. Wiatr słaby i umiarkowany, południowy. W nocy zachmurzenie duże. Okresami opady śniegu, deszczu ze śniegiem, możliwość marznącego deszczu, powodującego gołoledź. Wiatr umiarkowany, okresami porywisty, południowo-zachodni.

Białystok >> W pierwszym dniu egzaminów w WORD według nowych zasad

Tylko trzy z 23 osób zdały teorię na prawo jazdy

Stresowałem się trochę przed egzaminem, ale się udało – mówi Michał Wasiluk. – Pytania właściwie nie były trudne. Wystarczyło przeczytać kodeks drogowy.

Pan Michał jest pierwszym, który zdał nowy teoretyczny egzamin na prawo jazdy w Białymstoku. Egzaminy takie po raz pierwszy przeprowadzono w piątek. Wzięły w nich udział 23 osoby. Tylko trzy z nich osiągnęły wymaganą liczbę punktów.

– Z pewnością przydało się doświadczenie – mówi nasz rozmówca. – Od lat pracuję jako zawodowy kierowca. A prawko zdaję po raz czwarty, bo za każdym razem traciłem je z powodu zbyt dużej liczby punktów karnych.

Inni zdający nie kryli rozczarowania egzaminem

– To koszmar. Pytania były zupełnie inne niż te, które dostałam na kursie – mówi Agnieszka Ślesińska.

Czegoś innego spodziewał się też Krzysztof Skalski spod Sokółki.

– Egzamin zdawałem po raz pierwszy – mówi. – Myślałem, że to będzie wyglądało inaczej. Pytania nie były zbyt trudne, czasu na odpowiedź też było sporo, ale zjadł mnie stres. Mimo to, zabrakło mi tylko dwóch punktów. Następnym razem podejdę do egzaminu spokojnie. Muszę zdać. Prawo jazdy jest mi potrzebne, żeby dojeżdżać do szkoły.

Od 19 stycznia weszły nowe przepisy odnośnie zdawania egzaminów na prawo jazdy. W przypadku najczęściej zdawanej kategorii B (na samochody osobowe) zmienił się egzamin teoretyczny. Zamiast dotychczasowych 18 pytań, zdający musi odpowiedzieć na 32. W dodatku ma ograniczony czas odpowiedzi.

– Egzamin ten nie jest wcale trudniejszy, a wręcz łatwiejszy od poprzedniego – tłumaczy Michał Freino, zastępca dyrektora Wojewódzkiego Ośrodka Ruchu Drogowego. – Zdający musi jednak zapoznać się z kodeksem ruchu drogowego, bo uczenie się odpowiedzi na pamięć nie sprawdza się. Nowe pytania są dużo prostsze i jaśniejsze. Wystarczy na nie odpowiedzieć tak lub nie, albo zaznaczyć tylko jedną z trzech podanych odpowiedzi.

Jak się dowiedzieliśmy, w systemie WORD-u wgranych jest ponad 1100 pytań, a w przyszłości będzie ich jeszcze więcej.

Zmiany nie dotyczą tylko sposobu egzaminowania. Osoby, które teraz rozpoczną kurs nie będą już musiały chodzić z dokumentami po urzędach. Wystarczy, że złożą je w starostwie powiatowym, a stamtąd drogą elektroniczną trafią do szkoły nauki jazdy i WORD i z powrotem do starostwa. W każdej instytucji wystarczy tylko okazać dowód osobisty. **(azda)**

Fot. Andrzej Zgiet



Michał Wasiluk jest pierwsza osobą która zdała egzamin teoretyczny na prawo jazdy. Twierdzi, że trudno nie było. Jego opinia nie dziwi, bo jest on zawodowym kierowcą.

Suwałki >> Centralne Biuro Antykorupcyjne zakończyło postępowanie w sprawie konkursu

Dyrektor nie może być oskarżony o oszustwo

Kwestie etyczne budzą wątpliwości, prawne – nie – uznało Centralne Biuro Antykorupcyjne, która sprawdzało, jak został przeprowadzony konkurs na dyrektora ośrodka rehabilitacji w Suwałkach. Prawdopodobnie konkurs zostanie ogłoszony kolejny raz.

– Przed podjęciem ostatecznej decyzji chcemy wiedzieć, na jakim etapie jest postępowanie karne wobec kandydata na dyrektora – zastrzega Jan Kwasowski, rzecznik prasowy urzędu marszałkowskiego. – Czekamy na informację z suwalskiego sądu.

Konkurs na dyrektora ośrodka został rozstrzygnięty niemal trzy miesiące temu. Zdominowana przez pracowników marszałka komisja, której przewodniczył odpowiedzialny za służbę zdrowia Cezary Cieślukowski, uznała, że placówką najlepiej pokieruje Eligiusz M., emerytowany wuefista i członek suwalskich struktur PO. Umowa nie została z nim podpisana po tym, jak ujawniliśmy, że wobec kandydata toczy się postępowanie karne. Jest on oskarżony bowiem o wyłudzenie pieniędzy z tytułu fikcyjnych stłuczek samochodowych. Eligiusz M. w toku prokuratorskiego śledztwa przyznał się do winy, później zmienił zdanie . Dziś przekonuje sąd o swojej niewinności.

Były też komentarze, że Cieślukowski załatwił stołek swojemu partyjnemu koledze.

– To są brednie – odpierał zarzuty członek zarządu województwa. – Głosowanie komisji było tajne, nie miałem na nie wpływu. Fakt, że znam Eligiusza M., ale też znałem większość kandydatów na to stanowisko.

I dodawał, że konkurs był przeprowadzony zgodnie z prawem. To nie wymaga, by pytać kandydata, czy wobec niego toczy się postępowanie karne.

Sprawą zainteresowało się CBA, które zażądało dokumentów związanych z konkursem.

– Zakończyliśmy ich analizę i swoje stanowisko w tej sprawie przesłaliśmy do marszałka – informuje Jacek Dobrzyński, rzecznik prasowy biura.

Udało nam się dowiedzieć, że pod względem prawnym wszystko było w porządku. Wątpliwości dotyczą tego, czy menadżerem placówki powinna pozostać osoba, na której ciążą prokuratorskie zarzuty, mimo że w świetle prawa jest niewinna. Nie bez znaczenia jest fakt, że oskarżenie dotyczy wyłudzenia pieniędzy.

Jak dowiedzieliśmy się nieoficjalnie, w przyszłym miesiącu ma być ogłoszony kolejny konkurs na dyrektora ośrodka rehabilitacji. **(hel)**

Chorągiew Czarnieckiego odbiła z rąk szwedzkich zamek w Tykocinie

Fot. Wojciech Wojtkielewicz

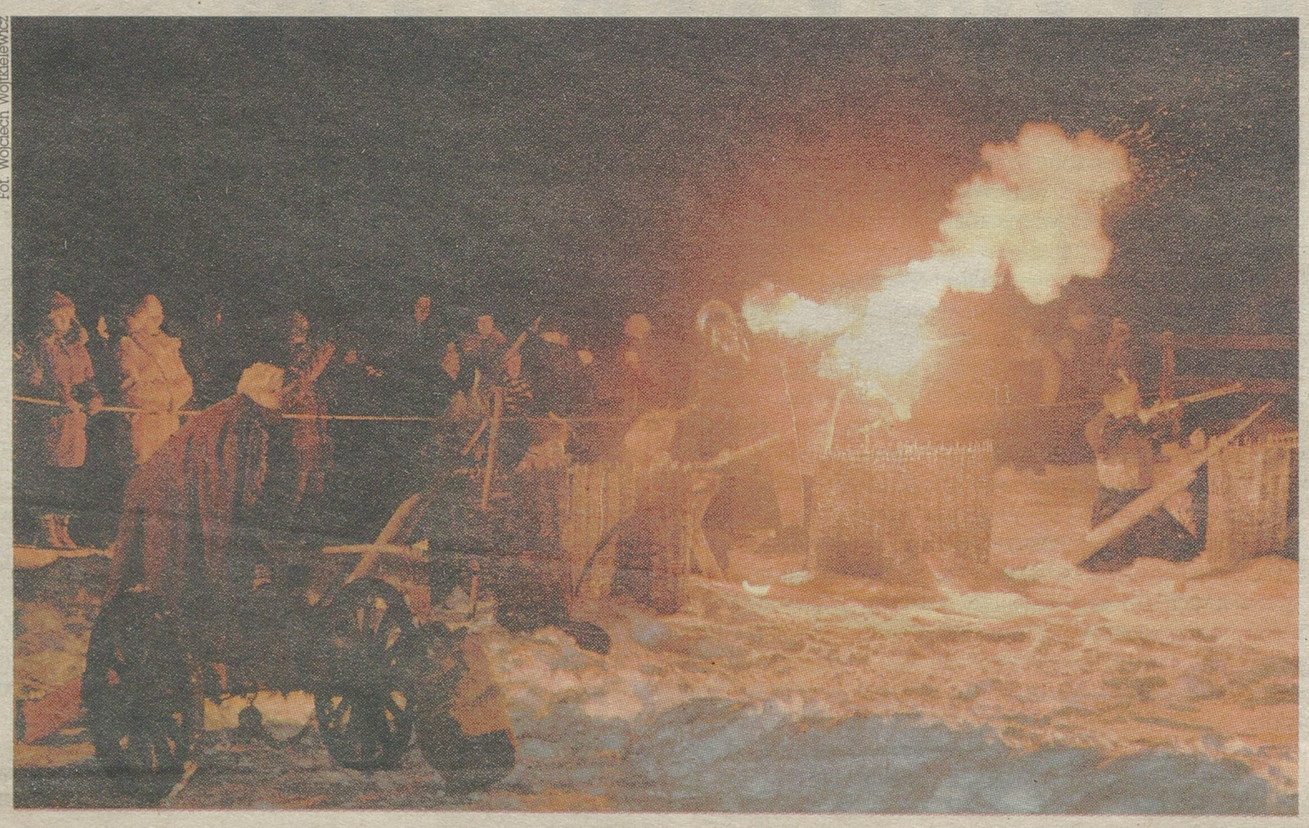

Głośno i wybuchowo było w sobotni wieczór wokół zamku w Tykocinie. To polskie wojska szturmowały twierdzę. Atak zakończył się sukcesem. Inscenizację zorganizowała Grupa Rekonstrukcji Historycznej „Komputowa Chorągiew Stefana Czarnieckiego". Odbyła się ona w przeddzień 356. rocznicy zdobycia twierdzy i zamku zajętych przez wojska szwedzkie i oddziały radziwiłłowskie. – To jedna z nielicznych, jeśli nie jedyna, rekonstrukcja, która odbywa się zimą – mówi Dariusz Wasilewski z Komputowej Chorągwi Stefana Czarnieckiego. Podczas tego szturmu na zamek na szczęście nie było ofiar. A po zakończeniu walk wszyscy udali się na biesiadę.

ab

Inwestycje >> Miasto zabierze się za stare obiekty inżynierskie

Przejście już nie będzie straszyć

Przejście podziemne pod wiaduktem czeka gruntowny remont.

Miasto ogłosiło właśnie przetarg na wykonawcę dokumentacji. Ma ona obejmować kilka obiektów inżynierskich, wśród których najważniejszym jest wspomniane przejście znajdujące się pod al. Solidarności. Tutaj zakres robót będzie największy.

Mieszkańcy narzekali

– Przejście jest stare – powstało w latach 70., kiedy budowano wiadukt. Poza tym, nie było zbyt szanowane przez mieszkańców. W związku z tym wygląda fatalnie – nie kryje Janusz Ostrowski, dyrektor Zarządu Dróg i Inwestycji w białostockim magistracie. – Po remoncie jego standard nie będzie szczególnie wysoki, ale na pewno miejsce znacznie zyska na wyglądzie.

W planie jest rozbiórka dotychczasowych elementów wykończeniowych, położenie posadzki, pomalowanie ścian i wymiana oświetlenia. Co ważne, przejście będzie monitorowane, co ma poprawić poczucie bezpieczeństwa przechodniów. Obok istniejących schodów zostanie także zbudowana specjalna pochylnia tak, by mogły z niej skorzystać osoby niepełnosprawne. Dotąd takiego rozwiązania pod wiaduktem nie było.

To dobra wiadomość dla mieszkańców, którzy wielokrotnie skarżyli się na stan obiektu. Bywało, że w przejściu gasło światło. Straszy ono też pokruszonymi płytami betonowymi i brzydkim zapachem.

– W tej chwili najładniejszym elementem przejścia jest graffiti na ścianach. Reszta to katastrofa – mówi Anna Pawłowska, która mieszka niedaleko wiaduktu. – Po zmroku nigdy tędy nie chodzę. Zdarza się, że zbiera się tu rozrywkowe towarzystwo, bo rano widzę butelki po alkoholu.

Po remoncie zniknie także graffiti.

Prace z dofinansowaniem

Jest szansa, że prace ruszą jeszcze w tym roku. – Teoretycznie mogłyby się też zakończyć w tym terminie – mówi dyrektor Ostrowski. – Wszystko zależy od pieniędzy.

Miasto liczy, że na ten cel uzyska dofinansowanie z funduszy zewnętrznych. Jeśli nie, roboty zostaną przesunięte na przyszły rok.

W ramach wspomnianego przetargu powstanie także dokumentacja do wymiany kładek na ul. Kościelnej oraz w Parku im. ks. J. Poniatowskiego. **(jsz)**

W. Wojtkielewicz



Przejście podziemne pod al. Solidarności obecnie nie należy do najprzyjemniejszych miejsc. Choć znajduje się w centrum miasta, to zwłaszcza po zmroku jest przez ludzi omijane.

Aukcje >> WOŚP

1,6 tys. zł z 3 aukcji

Wycieczka do zakładu karnego dla dwóch osób warta jest 501 zł, do aresztu śledczego – 330 zł. Aż 810 zł zapłacono za możliwość zjedzenia kolacji w towarzystwie piłkarzy i trenera Jagiellonii oraz Weroniki Marczuk. Takie są efekty zakończonych właśnie kilku aukcji białostockiego sztabu WOŚP.

Zwiedzanie zakładu karnego i aresztu śledczego od kilku lat jest atrakcją białostockich aukcji na rzecz Wielkiej Orkiestry Świątecznej Pomocy. Także w tym roku chętnych do wycieczki za kraty nie brakowało. Osoby, które zaoferowały najwyższe kwoty, mogą liczyć na około dwugodzinne zwiedzanie jednostki (cel mieszkalnych, sali widzeń czy łaźni) oraz obiad z więziennej kuchni i w więziennej scenerii.

Sporo osób licytowało też możliwość zjedzenia ufundowanej przez właściciela klubu kolacji w Chicago Jazz Club w towarzystwie Jacka Chańko, Tomasza Frankowskiego, Tomasza Hajto i Weroniki Marczuk. Zwycięzca aukcji zapłaci 810 zł.

Na WOŚP-owych aukcjach można jeszcze wylicytować około setki przedmiotów czy usług. To m.in. miniaturka poloneza-radiowozu z Królowego Mostu, koszulka z podpisami gwiazd polskiego hiphopu, koszulka reprezentacji Polski zespołu Linkin Park z autografami. Wszystkie aukcje potrwają do końca stycznia. Szczegóły: www.wosp.bialystok.pl. **(luk)**

Liczba dnia

1000000

złotych
to szacowany
koszt przebudowy
przejścia
pod wiaduktem

Zaproszenie

▲ **Wyjątkowy koncert.** Młody, ale już znany songwriter, Peter J. Birch zagra 3 lutego w GramOffOnie (ul. Malmeda 17). Początek występu o godz. 20.30, bilety kosztują 10 zł. Więcej o wydarzeniu przeczytacie wkrótce. **(uk)**

O hafcie wie wszystko. Poznajcie Tatianę!

W. Wojtkielewicz



Wystawa „Magia Haftu" Tatiany Sin oglądać można do końca lutego w Filii Bibliotecznej Nr 6 Książnicy Podlaskiej (ul. Piasta 11a). Twórczynią prac jest Tatiana Sin (na zdj.). Artystka pochodzi z Białorusi, ale obecnie mieszka i pracuje w Polsce. Ukończyła studia w Mińskim Uniwersytecie Kultury i Sztuki na wydziale Teorii i historii kultury. Haft to najbardziej pasjonujące hobby w jej życiu. Kolekcjonuje również naparstki. Haftuje różnymi technikami: haft klasyczny, haft biały, cieniowanie jedwabiem i złoty haft. Na zakończenie wystawy Tatiana poprowadzi warsztaty haftu. **(uk)**

Społeczeństwo >>

Szlachetna Paczka się udała

Ponad 700 rodzin miało radosne święta dzięki mobilizacji darczyńców w akcji Szlachetna Paczka. W sobotę wolontariusze podsumowali wyniki ostatniej edycji.

– Jest znacznie lepiej niż w poprzedniego roku – cieszy się Magdalena Szkuta, koordynatorka wojewódzka projektu Szlachetna Paczka w Podlaskiem. – W tym roku udało się nam przekonać ludzi, że każdy może dać niewielką kwotę i przygotować paczkę razem z przyjaciółmi.

Tegoroczna akcja Szlachetna Paczka była w naszym regionie bardzo udana. Przed świętami wolontariusze rozwozili najpotrzebniejsze artykuły rodzinom w trudnej sytuacji.

W sumie pomoc dotarła do 731 rodzin z województwa podlaskiego. Przygotowało ją ponad 12 tys. darczyńców. A średnia wartość paczki, która przed świętami trafiła do najbardziej potrzebujących, wynosiła 1,7 tys. zł. W pomoc niezamożnym rodzinom zaangażowanych było 400 wolontariuszy.

– Ale najbardziej istotna w tym wszystkim jest radość ludzi, u których się pojawiamy i łzy wzruszenia, które u nich widzimy – mówi Magdalena Szkuta.

Do Szlachetnej Paczki można dołączyć wpłacając pieniądze na specjalne konto lub przekazując 1 proc. podatku. **(ab)**

nekrolog

Panu Posłowi
ROBERTOWI TYSZKIEWICZOWI
wyrazy głębokiego współczucia
z powodu śmierci
MATKI

składają:
Jarosław Dworzański,
Marszałek Województwa Podlaskiego
wraz z zarządem województwa:
Mieczysławem Baszko,
Cezarym Cieślukowskim,
Walentym Koryckim,
Jackiem Piorunkiem
oraz Bogdanem Dyjukiem,
przewodniczącym Sejmiku
Województwa Podlaskiego

Wyrazy głębokiego współczucia
Panu
ROBERTOWI TYSZKIEWICZOWI
z powodu śmierci
MAMY

składają:
Maciej Żywno, Wojewoda Podlaski
Wojciech Dzierzgowski, Wicewojewoda Podlaski

bial

Białystok >> W lutym rusza nowy, zabawny cykl – Trójząb Kabaretowy

Zmiana warty kabaretowej

GW patronat

Białostocki Ośrodek Kultury, kabaret Inaczej i grupa improwizacyjna ŻBIK już niebawem wywołają uśmiech na naszych twarzach.

Urszula Krutul
ukrutul@wspolczesna.pl

Podczas tej imprezy trójka będzie się przewijać praktycznie cały czas. Jest trzech gospodarzy i organizatorów – Białostocki Ośrodek Kultury, Inaczej i ŻI'IK. Jest 300 złotych nagrody dla najlepszego skeczu i w końcu są... trzy zęby Trójzębu Kabaretowego. A każdy z nich zwiastuje coś nowego, interesującego i co najważniejsze – śmiesznego.

I tak, spotkania w Famie będą się składały z trzech elementów. Po pierwsze, będzie to występ kabaretu Inaczej bądź grupy improwizacyjnej ŻBIK. Jak zapewniają chłopaki z Inaczej, dzięki temu na widzów czeka kawał znakomitej rozrywki wprost z białostockiego podwórka.

Drugim elementem będzie konkurs młodych kabaretów lub solistów, czyli pojedynek o najlepszy skecz. I w końcu, po trzecie, zawsze czeka nas występ gościa z Polski. Będzie to albo kabaret, albo solista, albo grupa impro. Na pierwszy ogień pójdzie kabaret Tiruriru wchodzący w skład Zielonogórskiego Zagłębia Kabaretowego.


A. Zgiet

Mieszko, Mateusz i Maciek (od lewej), czyli Kabaret Inaczej zapewniają, że na Trójzębie Kabaretowym będzie się z czego pośmiać. Ich zdaniem Trójząb jest ostry, niebezpieczny i... zabawny.

– Poprzedniczka Trójzęba, czyli Pustynia Kabaretowa, cieszyła się dużym zainteresowaniem – mówi Grażyna Dworakowska, dyrektorka Białostockiego Ośrodka Kultury. – Miała element konkursowy, co było ważne dla występujących zespołów. Ale, jak to w życiu, dopadły nas zmiany. Pożegnaliśmy się z kabaretem Widelec, któremu bardzo dziękujemy za wiele lat wspólnej pracy przy Pustyni. Nie chcieliśmy jednak rezygnować z kabaretu i postanowiliśmy poszukać nowych wyzwań.

Takim wyzwaniem (miejmy nadzieję udanym) jest Trójząb Kabaretowy.

– Udało się mieć ciastko i zjeść ciastko – mówi Mieszko Minkiewicz z Inaczej. – Zawarliśmy formułę Ligi Kabaretów w tej naszej imprezie. Z tym, że w nieco okrojonej formie. Nie zmienia to faktu, że pojedynki kabaretowe będą. Z tym, że nie na najlepszy program czy kabaret, a na najlepszy skecz.

Pozostał też Krzysiek Szubzda, który Ligę Kabaretów Białostockiej Pustyni Kabaretowej prowadził. Przy okazji Trójzęba raz będzie prowadzącym, innym razem pokaże One Man Show.

– Mamy nadzieję, że widzowie polubią nasz Trójząb – mówi Ela Puczyńska, koordynatorka imprezy z ramienia BOK. – I że będą przybywać tak licznie, jak na Pustynię.

Czy tak będzie, dowiemy się już lada dzień. Pierwsze spotkanie całkiem nowego Trójzęba Kabaretowego rozpocznie się 15 lutego o godz. 18 w Famie (ul. Legionowa 5). Bilety można kupić w kasie kina Forum.

A dlaczego Trójząb?

– Długo spieraliśmy się między sobą o to, jaka ma być nazwa – mówi Maciej Bukłaga z Inaczej. – Wiedzieliśmy, że musi to być coś z trójką i kabaretem.

– Zaczęliśmy dość siermiężnie od Trzeciego Filaru Kabaretowego – dodaje ze śmiechem Mateusz Sitko z Inaczej. – Na szczęście stanęło na Trójzębie.

Warto też zwrócić uwagę na oprawę graficzną, której autorem jest Tomasz Kuczyński z BOKu, a którą my zaprezentujemy Wam już niedługo.

Nasz patronat

Wyższa Szkoła Finansów i Zarządzania w Białymstoku >> Romanse i Ballady Rosyjskie to hasło koncertu, na który zapraszają Towarzystwo Przyjaciół Chorych „Hospicjum" i Stowarzyszenie Filmowo Artystyczne „Moviola". Duet Andrzej Korycki i Dominika Żukowska wykona „Ballady na dwa serca" (koncert ballad B. Okudżawy, W. Wysockiego oraz Ż. Biczewskiej). Pasja Andrzeja Koryckiego do pieśni tych artystów zrodziła się w latach 80. Podczas koncertów duet wyśpiewuje wiele wzruszających ballad tych artystów, jak: „Modlitwa", „Pożegnanie Polski", „Niebieski balonik", „Droga na Smoleńsk", „Ostatni trolejbus", „Reinkarnacja". Cena biletu to 50 zł, do nabycia w Księgarni Parafialnej (Kino Ton, tel. 85 653 77 65, 668 590 004). Dochód z koncertu zostanie przekazany na rzecz ukończenia budowy hospicjum przy ul. Sobieskiego 1. Koncert odbędzie się 29 stycznia o godz. 18 w Auli WSFiZ przy ulicy Ciepłej 40. Mamy dla Was bilety. Piszcie maila dziś w godz. 11-11.05 na: anna.kopec@mediaregionalne.pl. W treści podajcie swoje dane, nr telefonu i uzasadnienie, dlaczego chcecie bilet. **(uk)**

Zaproszenie

Białystok >> Muzyczny Czwartek w Kotłowni. Tym razem wystąpi SlowHand. To grupa czerpiąca inspiracje z amerykańskiego rocka lat 80. Ostre brzmienia gitary i basu na tle klawiszy i zadziornego wokalu to najkrótsza charakterystyka zespołu. Razem dopiero od ponad roku, choć każdy z członków bandu ma dawkę grania za sobą. Zespół posiada autorski materiał. Muzycy to silne osobowości, a na scenie odstawiają prawdziwe show. W planach mają wiele udanych koncertów, nagranie płyty i pozytywny odbiór słuchaczy. 31 stycznia, godz. 20, Plac Uniwersytecki 1. **(uk)**

Białystok >> Już 7 lutego w Teatrze Dramatycznym im. Aleksandra Węgierki wystąpi Kabaret pod Wyrwigroszem

Śmieszny wieczór w dwóch odsłonach

Kabaret pod Wyrwigroszem znajdziemy w internecie, telewizji i radiu. Jednak te występy, mimo iż wspaniałe, nie mogą się równać z graniem na żywo. I właśnie 7 lutego w białostockim Teatrze Dramatycznym kabareciarze pokażą co potrafią. Będzie to występ w stu procentach na żywo. A widzowie na pewno zapamiętają go na długo.

Kabaret, który nie zmusza do pustego rechotu

Kabaret pod Wyrwigroszem od lat zajmuje niezwykle ważną pozycję na kabaretowej mapie Polski. Nie stara się zachęcać widowni do bezmyślnego rechotu. Przeciwnie, wymaga od niej chwili zastanowienia się nad skeczem czy piosenką. W swoich śmiesznych scenkach i piosenkach mówią m.in. o tym, jak przestraszyć Tybetańczyka, o końcu świata, pogrzebie dziadka i starszych panach trzech. Jakby tego było mało, artyści parodiują Iwana i Delfina, Rubika czy Jożina z Bażin. Ten ostatni pastisz szczególnie przypadł do gustu fanom w całej Polsce (i nie tylko). Utwór zatytułowany „Donald marzy" kabareciarze nagrali w 2008 roku. Wykonany został w programie „Pojedynek nie na żarty" w TVP 2 i zyskał rozgłos dzięki upowszechnieniu przez portale You Tube i Joe Monster.

Wiele lat na scenie, ogrom fanów w różnym wieku

Kabaret został założony w październiku 1990 roku z inicjatywy Maurycego Polaskiego i Łukasza Rybarskiego, absolwentów PWST w Krakowie. Początkowo występował pod nazwą Samgorsi. Reaktywacja kabaretu nastąpiła w roku 1994 i wtedy narodził się właściwy już, Kabaret pod Wyrwigroszem.

W Białymstoku artyści zaprezentują się publiczności dwukrotnie. Koncerty odbędą się 7 lutego przy ul. Elektrycznej 12 w Białymstoku o godz. 17 i 19 w Teatrze Dramatycznym (ul. Elektryczna 12).

Bilety w cenie 70 zł można kupić w Biurze Ogłoszeń „Gazety Współczesnej" (ul. św. Mikołaja 1). Zobaczymy program „Kurde Pologne". Warto się pospieszyć, ponieważ biletów jest już coraz mniej.

(uk)


Jarosław Antoniak mwmedia

Kabaret pod Wyrwigroszem to grupa, która potrafi rozbawić publiczność. Ich skecze na długo pozostają w pamięci, a wybuchy śmiechu są nieuniknione.

Region >> Trasa Suwałki – Sokółka

Radni nie wierzą PLK

PKP-PLK twierdzą, że nie ma planów likwidacji linii Suwałki – Sokółka. Ale samorządowcy nie do końca w to wierzą i będą słać do Warszawy protesty.

Jak informowaliśmy, PKP-PLK zamówiły w jednej z firm analizę opłacalności utrzymywania poszczególnych linii kolejowych. Do możliwej likwidacji wytypowano wiele odcinków w całej Polsce o łącznej długości 3 tys. km. Znalazła się w tym 100-kilometrowa trasa z Suwałk do Sokółki. Krzysztof Łańcucki, rzecznik prasowy PKP-PLK, tego nie zdementował. Dodał tylko, że likwidacja linii nie oznacza rozbierania torów. Gdyby pojawili się inni przewoźnicy, mogliby z nich korzystać.

Takie stanowisko wywołało prawdziwą burzę. Interpelacje do ministra transportu złożyli parlamentarzyści, protest wysłał prezydent Suwałk. Członkowie Wojewódzkiej Komisji Dialogu Społecznego zachęcili wojewodę Macieja Żywno, by o tę sprawę oficjalnie zapytał. Wojewodzie odpowiedział wiceprezes PKP-PLK. Stwierdził, że o planach likwidacji linii nic mu nie wiadomo. W swoim piśmie pominął jednak w ogóle kwestię opracowania dotyczącego opłacalności utrzymywania ruchu na niektórych odcinkach. Tak, jakby ono w ogóle nie istniało.

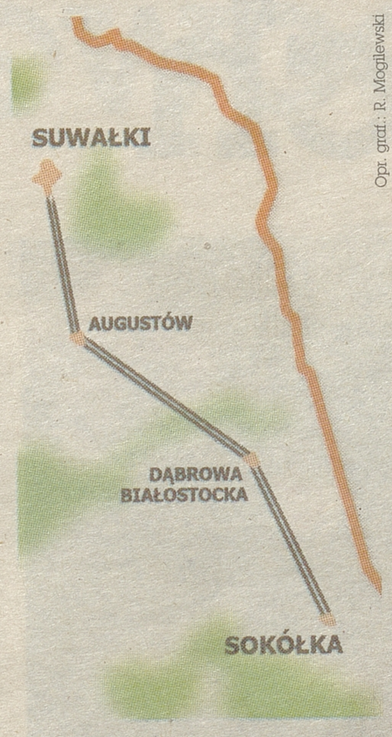

Opr. grat.: R. Mogilewski

Radni z Suwałk zwrócili na to uwagę. Podejrzewają, że pismo wiceprezesa ma jedynie uspokoić coraz bardziej zbulwersowaną opinię publiczną.

– Wolimy dmuchać na zimne i któregoś dnia nie obudzić się w rzeczywistości, w której najbliższa czynna stacja kolejowa będzie znajdowała się w Białymstoku – mówią.

Jak informowaliśmy, wśród odcinków wytypowanych do likwidacji była także trasa Ełk – Olsztyn. **(tom)**

Białystok >> W szpitalu klinicznym

Oddziały pracują bez problemów

Zagrożenia bakterią gronkowca w Uniwersyteckim Szpitalu Klinicznym w Białymstoku nie ma. I pacjentki i nowo narodzone dzieci w placówce mogą czuć się w pełni bezpiecznie. Ten stan potwierdziła też obradująca w miniony czwartek szpitalna komisja ds. zakażeń.

8 stycznia w USK wprowadzono kwarantannę, po tym jak u kilkorga dzieci, urodzonych w szpitalu zaobserwowano niepokojące zmiany na skórze. U czwórki noworodków badania potwierdziły obecność gronkowca, maluchy leczone były w klinice neonatologii. Czwórka innych dzieci wcześniej urodzonych w USK z powodu gronkowcowego zapalenia skóry była leczona w Uniwersyteckim Dziecięcym Szpitalu Klinicznym. Obecność bakterii stwierdzono u dwóch matek, które rodziły w USK.

Po wykryciu zakażenia, w szpitalu wprowadzono procedury dezynfekujące pomieszczenia i sprzęty. Przebadanych zostało 158 osób pracujących na położnictwie i ginekologii. Po ponadtygodniowej kwarantannie, oddziały od kilku dni pracują już normalnie. **(luk)**

Białystok >> Wszystkie służby pod 112

Jeden telefon po pomoc

Dotychczas było tak, że dzwoniąc pod 112 z komórki, łączyliśmy się z policjantami. Telefony z aparatu stacjonarnego odbierali strażacy. Teraz jest jeden numer 112, a zgłoszenia odbierają już w Białymstoku opanowani i odporni na stres operatorzy Wojewódzkiego Centrum Powiadamiania Ratunkowego.

Gdy odbierają zgłoszenie, na ekranie konsoli pojawiają się dane osoby dzwoniącej, także jej adres – jeśli dzwoni z komórki na abonament lub z telefonu stacjonarnego. Jeśli takich informacji nie ma, pracownik Wojewódzkiego Centrum Powiadamiania Ratunkowego widzi geograficzne współrzędne, gdzie jest zgłaszający.

Kilka kliknięć i informacja np. o wielkim pożarze trafia szybko do straży pożarnej, pogotowia.

– Co jest ważne, sygnał do służb jest pojedynczy. Na przykład przy dużych wypadkach dyżurny policji nie traci już czasu na odbieranie piętnastego telefonu w tej samej sprawie – podkreśla wojewoda podlaski Maciej Żywno, który nadzoruje powstałe właśnie WCPR.

WCPR działa na jednym z pięter w budynku straży pożarnej przy ulicy Warszawskiej 3. Na razie obejmuje opieką 460 tysięcy mieszkańców Białegostoku i powiatu białostockiego, w planach jest objęcie zasięgiem całego województwa. **(mw)**

Region >> Wiele grup chorych nadal nie ma dostępu do nowoczesnych terapii

Pacjenci i lekarze apelują o zmiany

Chorzy na czerniaka i Parkinsona, a także dzieci cierpiące na przewlekłą niedokrwistość – to grupy chorych, które ciągle nie mogą doczekać się decyzji o finansowaniu nowoczesnego leczenia. I to mimo wielu próśb z ich strony i tego, że standardy, jakich się domagają, na świecie są normą.

O swojej dramatycznej sytuacji mówią przedstawiciele chorych na zaawansowanego czerniaka, którzy skierowali właśnie do przewodniczącego Sejmowej Komisji Zdrowia Bolesława Piechy list w tej sprawie, licząc na poruszenie tego tematu. Zwracają w nim uwagę na fakt, że na liście refundacyjnej cały czas nie ma żadnej z nowoczesnych terapii zaawansowanego czerniaka: immunoterapii lekiem Yervoy (ipilimumab) oraz terapii celowanej lekiem Zelboraf (wemurafenib), które są przełomem w leczeniu tego nowotworu od ostatnich 30 lat i jednocześnie są jedynymi dostępnymi nowoczesnymi terapiami.

Cierpią też chorzy na zaawansowaną postać Parkinsona. Znaczącą poprawę sprawności ruchowej i komfortu życia w tej grupie chorych można uzyskać stosując głęboką stymulację mózgu lub podając leki w sposób zapewniający ich stały poziom w układzie nerwowym. Ta druga metoda dotyczy około połowy pacjentów, dla których możliwe są dwa systemy ciągłego podawania leków. Niestety, żadna z tych form leczenia farmakologicznego nie jest w Polsce dostępna ze względu na brak refundacji NFZ.

– Pozbawienie pacjentów z zaawansowaną chorobą Parkinsona odpowiedniego i skutecznego leczenia w dramatyczny sposób pogarsza ich jakość życia, prowadzi do wykluczenia społecznego i postępującego zniedołężnienia oraz pogarsza dalsze rokowanie – alarmuje prof. Andrzej Bogucki, przewodniczący Sekcji Schorzeń Pozapiramidowych.

Ograniczania dotyczą też dzieci cierpiących na przewlekłą niedokrwistość. Wymagają one bowiem leku chelatującego (rozkładającego) żelazo, które wraz z podawanymi jednostkami krwi kumuluje się w organizmie i uszkadza: serce, trzustkę, tarczycę, gonady, przysadkę. Od trzech lat hematolodzy walczą o to, by możliwe było podawanie leku, ale dotąd bezskutecznie. **(luk)**

reklama

Odbierz 300 zł na ZUS
za otwarcie mBIZNES konta dla firm

- 0 zł za prowadzenie i przelewy
- 0 zł za kartę przez 6 miesięcy
- możliwy kredyt do 10 000 zł na start w biznesie



otwórz mBIZNES konto

Bankowość detaliczna BRE BANK SA

mBank

www.mBank.pl
mLinia: 801 300 800

Niniejszy materiał nie stanowi oferty w rozumieniu art. 66 Kodeksu cywilnego i ma on charakter wyłącznie informacyjny. Szczegółowe warunki i opłaty związane z mBIZNES kontem są określone w Regulaminach: Otwierania i prowadzenia rachunków bieżących w mBanku. Udzielania kredytu w rachunku bieżącym mBIZNES konto. Promocji 300 zł z mBIZNES kontem oraz Taryfie prowizji i opłat bankowych. Przyznanie limitu kredytowego uzależnione jest od pozytywnej oceny zdolności kredytowej potencjalnego kredytobiorcy przez BRE Bank SA. 0 zł za przelewy obowiązuje przez pierwsze 12 miesięcy, ilość darmowych przelewów ograniczona do 150 w miesiącu. Nagroda pieniężna 300 zł będzie wypłacana w kwocie 50 zł miesięcznie przez 6 m-cy od dnia otwarcia rachunku mBIZNES konto, wyłącznie jeśli Klient opłaca składkę ZUS w min. wysokości 250 zł miesięcznie.

RB10313MG1a

Sokółka >> Izba Celna w Białymstoku i Muzeum Ziemi Sokólskiej nawiązało współpracę

Złote carskie ruble ukryte w butach

Od soboty w Muzeum Ziemi Sokólskiej można oglądać wyjątkową ekspozycję.

Dorota Biziuk
sokolka@wspolczesna.pl

Jesienią minionego roku Izba Celna w Białymstoku bezpłatnie przekazała sokólskiej placówce muzealnej 200 przedmiotów. Były to zabytkowe eksponaty zatrzymane podczas próby przemytu prze granicę. Wśród nich znalazły się m.in. srebrne sztućce, ikony, instrumenty muzyczne i żelazka.

Kolej na Sokółkę

Wszystkie eksponaty zgromadzono na wystawie pt. „Granica". Uroczyste otwarcie ekspozycji odbyło się w sobotę.

– Sokólskie muzeum jest drugą tego typu placówką, z którą nawiązaliśmy współpracę. Pierwsza to Muzeum Ikon w Supraślu, gdzie przekazaliśmy już ponad tysiąc eksponatów – powiedział gen. Mirosław Sienkiewicz, dyrektor Izby Celnej w Białymstoku.

Piotr Bujwicki, zastępca burmistrza Sokółki przypomniał, że termin otwarcia wystawy zbiegł się w czasie z obchodami Międzynarodowego Dnia Celnictwa. Z tej okazji życzył wszystkim funkcjonariuszom satysfakcji z wykonywanej pracy.



D. Biziuk

Na otwarciu wystawy w Sokółce obecny był gen. Mirosław Sienkiewicz, dyrektor Izby Celnej w Białymstoku. – Dziękujemy za pomoc w zorganizowaniu tego przedsięwzięcia – mówił generał.

Dawno temu na granicy

– Na wystawie można również obejrzeć zabytkowe przedmioty związane z pracą celników. Wypożyczyliśmy je dla sokólskiego muzeum na miesiąc – poinformował Maciej Czarnecki, reprezentujący Izbę Celną w Białymstoku.

Odwiedzający ekspozycję zobaczą m.in. mundur celnika z 1920 roku i buty służące do przemytu złotych carskich rubli. Wystawa „Granica" będzie czynna do maja.

promocja



Warszawa >> Dzisiaj pożegnamy prymasa kard. Józefa Glempa

Był naszym przewodnikiem

Duchowni, wojsko, harcerze, liczne poczty sztandarowe i tysiące wiernych szło w kondukcie żałobnym za trumną z ciałem prymasa Polski kard. Józefa Glempa.

PAP

redakcja@wspolczesna.pl



Fot.: PAP/Paweł Supernak

Wierni oddawali wczoraj ostatni hołd prymasowi seniorowi kardynałowi Józefowi Glempowi

Do archikatedry warszawskiej św. Jana Chrzciciela na Starym Mieście kondukt wyruszył po uroczystej liturgii odprawionej pod przewodnictwem nuncjusza apostolskiego abp. Celestino Migliore w bazylice św. Krzyża. Mszę św. koncelebrowali z nim kardynałowie Kazimierz Nycz, Stanisław Dziwisz i Stanisław Ryłko, a także abp Józef Michalik oraz kilkudziesięciu innych biskupów i księży.

– Kościół w Polsce i ojczyzna żegnają dziś człowieka, który był naszym przewodnikiem; jak często oczekiwaliśmy na jego słowa, których sami nie potrafiliśmy wypowiedzieć – mówił abp Michalik w homilii.

Za testament kard. Glempa abp Michalik uznał słowa wypowiedziane przez prymasa w pierwszych dniach stanu wojennego, gdy apelował o zachowanie spokoju: „aby Polak nie walczył przeciwko Polakowi".

– I dzisiaj aktualne jest jego przesłanie – podejmijcie dialog, uszanujcie przeciwników ideowych, nie stawiajcie interesu małej grupy czy partii ponad interes ogółu. Przestańcie znieważać krzyże i kościoły, szukać taniej popularności – mówił arcybiskup, przewodniczący Konferencji Episkopatu Polski. Jego homilię licznie zebrani w kościele Świętego Krzyża nagrodzili oklaskami.

Po liturgii Traktem Królewskim przeszedł kondukt żałobny. Mimo trzaskającego mrozu trumnę z ciałem zmarłego prymasa w świetle pochodni odprowadzały setki duchownych, a także tysiące wiernych. Zarówno gdy trumnę wynoszono z kościoła Świętego Krzyża, jak i wtedy, gdy księża wnosili ją na swych ramionach do archikatedry, rozbrzmiewały dzwony.

Dzisiaj o godz. 11 rozpocznie się uroczysta msza pogrzebowa, po której trumna z ciałem prymasa spocznie w archikatedralnej krypcie. **(PAP)**

Oświęcim >> To najstraszliwsze miejsce

68 lat temu wyzwolono hitlerowski obóz Auschwitz

Byli więźniowie, politycy z szefem Dumy Państwowej Rosji, ministrami kultury Rosji i Polski, ambasador Izraela w Polsce, a także duchowni wzięli udział w niedzielnej uroczystości 68. rocznicy wyzwolenia byłego hitlerowskiego obozu Auschwitz. W byłym obozie otwarto stałą rosyjską wystawę narodową „Tragedia. Męstwo. Wyzwolenie", która upamiętnia ofiary obozu pochodzące z dawnego ZSRR. Byli to przede wszystkim sowieccy jeńcy wojenni. Szacuje się, że do obozu trafiło ich co najmniej 15 tys., a przeżyło niespełna stu.

– Obóz koncentracyjny Auschwitz-Birkenau jest najpotworniejszym ostrzeżeniem dla wszystkich przyszłych pokoleń – mówił przewodniczący rosyjskiej Dumy Siergiej Naryszkin. Podziękował polskim kolegom i przyjaciołom za ich wysiłki w zachowaniu memoriału Auschwitz-Birkenau i ratowaniu prawdy historycznej.

Jako „najstraszliwsze miejsce w historii ludzkości" – określił obóz Auschwitz ambasador Izraela w Polsce Zvi Rav-Ner i wspomniał 1,1 mln ofiar obozu, z których 90 proc. było Żydami. Mówił też o torturowanych i zamordowanych w Auschwitz ponad 100 tys. Polaków, sowieckich jeńców wojennych oraz więźniów innych narodowości.

W 2005 roku Organizacja Narodów Zjednoczonych uchwaliła dzień 27 stycznia Międzynarodowym Dniem Pamięci o Ofiarach Holokaustu. **(PAP)**

Krótko

▲ **Łódzkie.** Pięcioletnia dziewczynka ze Zduńskiej Woli trafiła do szpitala z ciężkimi obrażeniami głowy spowodowanymi pogryzieniem przez psa. Amstaf zaatakował pięciolatkę powodując, mimo natychmiastowej reakcji właściciela, rozległą ranę głowy. Dziecko przewieziono do szpitala gdzie, w stanie zagrażającym życiu, przeszło skomplikowaną operację.

▲ **Poznań.** W sobotę po południu policjanci z poznańskiej patrolówki próbowali zatrzymać w centrum miasta opla, którym jechało czterech młodych ludzi. Kiedy funkcjonariusze włączyli sygnały świetlne i dźwiękowe, samochód zaczął uciekać. Na jednej z ulic opel uderzył najpierw w volkswagena, później w cztery inne auta. W wyniku wypadku ranne zostały dwie osoby z uciekającego opla, oraz dwie osoby z volkswagena. Ranni trafili do szpitala. **(PAP)**

reklama

Pół miliona od ręki

Pożyczka konsolidacyjna
- na spłatę wszystkich zadłużeń
- także tych przeterminowanych

Na dowolny cel
- zakup domu, mieszkania
- remont i inne wydatki

Pożyczka dla firm
- minimum formalności
- również na spłatę kredytów i leasingów



ZNAJDŹ SWÓJ ODDZIAŁ I ZADZWOŃ

DOLNOŚLĄSKIE: LUBIN 76 8443302, ŚWIDNICA 74 8519763, WROCŁAW I 71 3428718, WROCŁAW II 71 3357607, KUJAWSKO-POMORSKIE: BYDGOSZCZ 52 3455123 TORUŃ 56 6220392, LUBELSKIE: LUBLIN 81 5284508, LUBLIN II 81 5323237, ZAMOŚĆ 84 6392720, ŁÓDZKIE: ŁÓDŹ 42 6319370, SIERADZ 43 8225303, MAŁOPOLSKIE: KRAKÓW I 12 4261081, KRAKÓW II 12 4331035, TARNÓW 14 6277175, MAZOWIECKIE: PŁOCK 24 2623229, RADOM 48 3623123, SIEDLCE 25 6440307, WARSZAWA I 22 4360546, WARSZAWA II 22 4203340, OPOLSKIE: OPOLE 77 4022005, PODKARPACKIE: KROSNO 13 4251343, RZESZÓW 17 8621320, PODLASKIE: BIAŁYSTOK 85 6537060, ŁOMŻA 86 2166111, POMORSKIE: GDAŃSK 58 3074316, SŁUPSK 59 8485305, ŚLĄSKIE: BIELSKO BIAŁA 33 8164346, BYTOM 32 7876109, CZĘSTOCHOWA 34 3611475, GLIWICE 32 2315611, KATOWICE I 32 2000434, KATOWICE II 32 7826060, ŚWIĘTOKRZYSKIE: KIELCE 41 3434711, WARMIŃSKO-MAZURSKIE: OLSZTYN 89 5321060, WIELKOPOLSKIE: KALISZ 62 7671009, POZNAŃ I 61 8510090, POZNAŃ II 61 8352234, ZACHODNIO POMORSKIE: SZCZECIN 91 4335807

Przykład reprezentatywny: czas spłaty: 15 lat; kwota kredytu: 45000,00 zł; rata: 400,59 zł. Składniki raty: nominalna stopa procentowa 2,99%; opłaty administracyjne dla każdej raty 90,00 zł. Całkowita kwota kredytu: 45000,00 zł. Opłata: 2700,00 zł; Prowizja 0 zł; Rzeczywista Roczna Stopa Oprocentowania: 8,25%; całkowita kwota do zapłaty: 74 848,33 zł. Reklama nie stanowi oferty handlowej firmy PKF Skarbiec Sp. z o.o. w rozumieniu kodeksu cywilnego.
*Szczegóły promocji u doradców w oddziałach.
**Koszt połączenia wg stawki operatora.

40%* mniej odsetek

Ogólnopolska Infolinia: 608 921 608**
www.jedynatakapożyczka.pl

Brazylia >> Setki ofiar pożaru w klubie nocnym

Śmiertelny Pocałunek

Co najmniej 245 osób zginęły w pożarze dyskoteki w Santa Maria na południu kraju.

PAP
redakcja@wspolczesna.pl

Około 200 osób zostało rannych. Pożar w nocy z soboty na niedzielę w zatłoczonym klubie wywołał prawdopodobnie pokaz pirotechniczny.

Jak podkreśla przedstawiciel miejscowych władz Marcelo Arigoni, pełna liczna ofiar nie jest jeszcze znana. Nie są też znane dokładne przyczyny pożaru.

Luiza Sousa, przedstawicielka policji z Santa Maria, powiedziała agencji Reutera, że ogień wybuchł, gdy jeden z członków występującego właśnie zespołu albo z jego ekipy technicznej zapalił flarę, od której zajął się sufit klubu, a ogień rozprzestrzenił się w ciągu kilku sekund.

Ogień wybuchł około godz. 2 w nocy czasu miejscowego (godz. 5 czasu polskiego) w klubie „Kiss" („Pocałunek"). Według przedstawiciela klubu był on niemal pełny i bawiło się w nim wówczas od 1000 do 2000 ludzi. Wśród gości wybuchła panika i zaczęli przepychać się do wyjścia.

Cytowany przez lokalną gazetę 23-latek powiedział: „Udało mi się wyjść tylko dlatego, że jestem bardzo silny".



Fot.: PAP/EPA

Strażak z jedną z ofiar ognia na rękach biegnie po pomoc

Pogorzelisko wciąż przeszukują strażacy. Większość ofiar zmarła z powodu uduszenia lub została stratowana.

– To działo się naprawdę szybko. Było dużo dymu, bardzo ciemnego – relacjonuje 29-latka, której udało się wyjść. **(PAP)**

Najtragiczniejsze pożary w dyskotekach

- 2009 r. – klub nocny „Kulawy Koń" w Permie (Rosja) – 155 ofiar śmiertelnych;
- 2004 r. – klub „Republica Cromagnon" w Buenos Aires (Argentyna) – 192 osoby;
- 2000 r. – dyskoteka w Luoyang (Chiny) – 309 ofiar;
- 1996 r. – lokal nocny w Manili (Filipiny) – 160 osób;
- 1994 r. – sala koncertowa w Karamay (Chiny) – 323 osoby;
- 1942 r. – klub nocny „Cocoanut Grove" w Bostonie (USA) – 487 osób.

Czesi wybrali prezydenta



Fot.: PAP/EPA

Były premier i niegdysiejszy lider czeskiej lewicy Milosz Zeman będzie nowym prezydentem Czech. W II turze pierwszych w historii kraju bezpośrednich wyborów prezydenckich za Zemanem opowiedziało się 54,80 proc. Czechów, a za jego rywalem Karelem Schwarzenbergiem, szefem dyplomacji i przewodniczącym konserwatywno-liberalnej partii Tradycja Odpowiedzialność Prosperity 09 – 45,19 proc. **(PAP)**

Krótko

Egipt. Policja użyła w niedzielę gazu łzawiącego przeciwko rzucającym w nią kamieniami demonstrantom w Kairze czwartego dnia starć ulicznych, w których zginęły dotychczas co najmniej 42 osoby. Według służb bezpieczeństwa w najpoważniejszych zamieszkach, do jakich doszło w sobotę w Port Saidzie, zginęły 33 osoby. Niepokoje wybuchły tam po skazaniu na karę śmierci 21 uczestników zajść po meczu piłkarskim z lutego 2012 roku, kiedy w mieście tym zginęło 74 osoby.

Mali. Początek trzeciego tygodnia francuskiej inwazji przyniósł Paryżowi dwa spektakularne zwycięstwa w wojnie z dżihadystami, kontrolującymi północą część tego afrykańskiego kraju. W sobotę Francuzi zdobyli Gao, największe miasto północy, w niedzielę zaś wkroczyli, bez strzału, do Timbuktu. **(PAP)**

reklama

Twoje miejsce na ziemi



TYSIĄCLECIA

Apartamenty Tysiąclecia
Kompleks dla wymagających

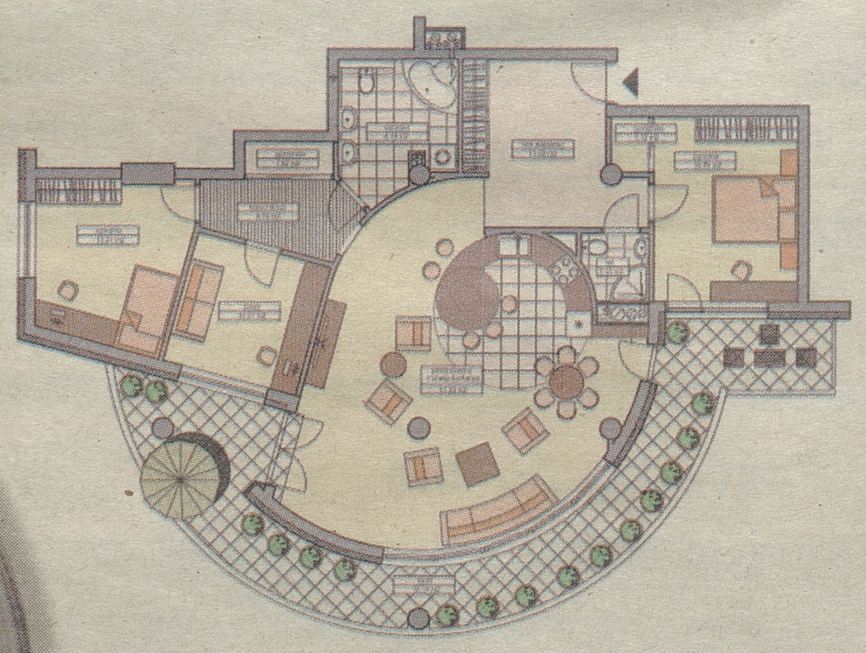

Metraż: 122.55 m², taras 36,81 m²
Cena: 551 475 zł

Podwyższone pomieszczenia zapewniają poczucie przestrzeni, ponadstandardowe okna gwarantują doskonałe doświetlenie wnętrz. Budynek realizowany jest z zachowaniem najwyższych standardów – drewniana stolarka, wyciszona konstrukcja, doskonała funkcjonalność.

Rogowski DEVELOPMENT
Dział Sprzedaży Mieszkań, Białystok, ul. Legionowa 28/202
tel.: (85) 749 99 09 fax: (85) 749 99 02
www.rogowskidevelopment.pl

Jedziesz na narty? Wykup ubezpieczenie!

UBEZPIECZENIA Wielu narciarzy uważa, że warto mieć polisę, ale niewielu ją wykupuje. Lepiej jednak to zrobić, bo wypadek na zagranicznym stoku może być bardzo kosztowny. Sprawdź, na co zwrócić uwagę przed podpisaniem umowy.

- Jeździmy z rodziną co roku na narty do Wisły - mówi **Tomasz Michniewski**. - Nie ubezpieczamy się dodatkowo. Zakładam, że jeżdżę już wystarczająco długo. Wypadki się zdarzają. Syn nawet złamał kiedyś obojczyk na stoku, ale to była jego wina, wygłupiał się.

Mimo że 82 procent narciarzy i snowboardzistów uważa, że warto zaopatrzyć się w ubezpieczenie na wyjazd, to tylko niespełna 40 procent faktycznie je kupuje - wynika z badań IMAS International. Jednocześnie duża grupa stwierdza, że sporty zimowe są niebezpieczne, a koszty leczenia po niemiłej przygodzie bardzo wysokie. Niestety, statystyki potwierdzają: „białe szaleństwo" to nie tylko olbrzymia przyjemność, ale również szereg zagrożeń o znacznych konsekwencjach nie tylko zdrowotnych, ale również finansowych.

Ubezpieczenia pokrywają najczęściej:

koszty leczenia następstw nieszczęśliwych wypadków, w tym:
- konsultacje lekarskie
- badania lekarskie
- zabiegi
- leki
- środki opatrunkowe przepisane przez lekarza
- pobyt w szpitalu

koszty ratownictwa i poszukiwań amatora sportów zimowych, udzielenia mu doraźnej pomocy lekarskiej oraz koszty transportu do punktu medycznego

koszty powrotu osoby ubezpieczonej do kraju oraz dodatkowe koszty podróży osoby towarzyszącej

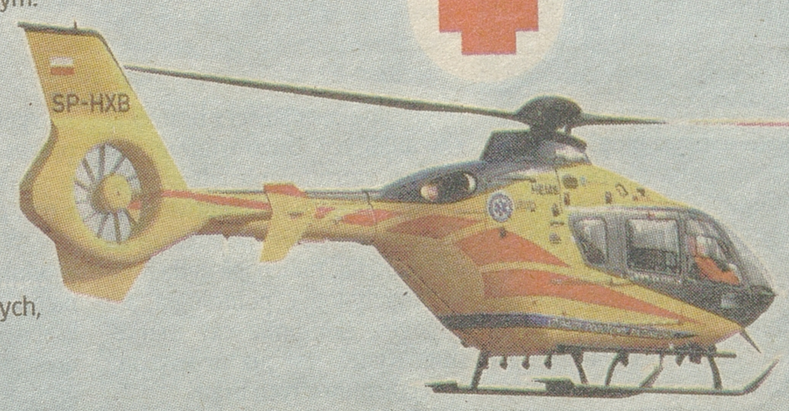

Źródło: Biuro Rzecznika Ubezpieczonych

ZAPAMIĘTAJ

Ubezpieczenia przeznaczone dla osób aktywnie spędzających czas zimą to instrument, dzięki któremu można wyeliminować ryzyko odpowiedzialności finansowej i cywilnej albo chociaż w pewien sposób je ograniczyć.

- Wypadek na zagranicznym stoku może nieść z sobą poważne finansowe konsekwencje - potwierdza **Maciej Kuczwalski**, ekspert firmy doradzającej w ubezpieczeniach. - Najbardziej dramatyczne przypadki potrafią pochłonąć dużo pieniędzy i ciągnąć się za nami przez wiele lat. Pamiętajmy, że koszty ratownictwa nie są pokrywane przez ubezpieczenie, jakie oferuje nam Narodowy Fundusz Zdrowia.

Na przykład na Słowacji za zwiezienie poszkodowanego ze stoku płaci się około 400 złotych. Gdy w akcji bierze udział helikopter, z własnej kieszeni trzeba wyłożyć od 10 tysięcy złotych do nawet 50 tysięcy złotych! Do tego dochodzą koszty ewentualnej hospitalizacji lub przeprowadzenia określonych zabiegów...

- Jeśli chcemy uniknąć tych wydatków, warto pomyśleć o ubezpieczeniu. Jego cena jest niewielka w porównaniu z tym, co przyjdzie nam zapłacić za akcję ratunkową - uważa Kuczwalski.

- W Polsce rośnie liczba pozwów za spowodowanie kolizji na stoku - dodaje **Agnieszka Walczak**, członek zarządu firmy sprzedającej ubezpieczenia turystyczne. - Poszkodowani coraz częściej domagają się od sprawców zwrotu kosztów oraz zadośćuczynienia za spowodowanie wypadku. W krajach alpejskich taka praktyka stosowana jest od lat i wyjazd na narty bez ubezpieczenia jest bardzo ryzykowny.

Choćby dlatego lepiej mieć polisę.

JAKIE UBEZPIECZENIE

- Odpowiednie powinno uwzględniać między innymi koszty leczenia, ratownictwo i transport do kraju. Poza tym nie może zabraknąć usługi OC (odpowiedzialności cywilnej), gdyby to ubezpieczony był sprawcą kolizji oraz polisy następstwa nieszczęśliwych wypadków i assistance.

- Kuczwalski zastrzega, że ważne jest dopasowanie oferty również do uprawianej przez nas aktywności. - Gdy planujemy niebezpieczne zjazdy na nieoznakowanych trasach, lepiej powiadomić o tym ubezpieczyciela - podpowiada. Składka będzie wtedy wyższa, ale będziemy mieli pewność, że w razie akcji ratunkowej z udziałem helikoptera za udzieloną nam pomoc zapłaci właśnie ubezpieczyciel.

KOSZT POLISY

Ceny takich ubezpieczeń są dosyć niskie. Zaczynają się od około pięciu złotych za jeden dzień. Dodatkowo dla młodzieży szkolnej i akademickiej do 24. roku życia towarzystwa oferują zniżki, na przykład 30-procentowe, przyznawane na podstawie ważnej legitymacji szkolnej lub studenckiej

NA TO ZWRÓĆ UWAGĘ

Łatwo wykupić polisę, można to zrobić na przykład przez internet. Zanim jednak podpiszesz jakąkolwiek umowę, bardzo dokładnie zapoznaj się z jej ogólnymi warunkami, aby po wypadku uniknąć nieporozumień i rozczarowań.

Jak przypomina **Anna Dąbrowska** z Biura Rzecznika Ubezpieczonych: przy zawarciu umowy musimy pamiętać o ubezpieczeniu sprzętu. W tym nart zjazdowych i biegowych czy deski do snowboardu wraz z osprzętem, wiązań, butów i gogli narciarskich.

ZAPAMIĘTAJ

Zwróć również uwagę na ubezpieczenie kosztów akcji ratowniczej i poszukiwań w przypadku lawiny i innych niebezpiecznych w skutkach zdarzeń w górach.

- Ważne jest również, aby umowa zobowiązywała zakład ubezpieczeń do automatycznego pokrycia kosztów udzielenia pomocy narciarzom bez konieczności wykładania przez nich pieniędzy, a później ubiegania się o refundację - dodaje **Aleksander Daszewski** z BRU.

Należy sprawdzić, czy w ramach oferowanej ochrony uruchomione jest specjalne centrum alarmowe, które zawiadamiasz o Twojej sytuacji i od którego masz prawo żądać udzielenia natychmiastowej pomocy.

TU CI POMOGĄ

Na stronie www.rzu.gov.pl (w zakładce „porady sezonowe") znajdziesz bardzo szczegółowe informacje związane z zagadnieniami ubezpieczeń zimowych wyjazdów. Dotyczą m.in. kosztów leczenia za granicą, świadczeń pomocowych i analizy zakresu odpowiedzialności cywilnej.

Jeśli masz wątpliwości związane z wyborem polisy, możesz zadzwonić do ekspertów z Biura Rzecznika Ubezpieczonych, którzy udzielają darmowych porad.

ZAPAMIĘTAJ

Dyżury odbywają się pod nr telefonu 22 333 73 28, od poniedziałku do piątku w godzinach 8.00-16.00 oraz 17.00-19.00.

(tik)

GAZETA WSPÓŁCZESNA
WSPOLCZESNA.pl

Słowniczek ubezpieczenia emerytalnego. Najważniejsze nazwy związane z Twoją emeryturą (cz. III)

PORADY Oto ostatnia porcja najpopularniejszych nazw i pojęć, z jakimi może się spotkać przyszły i obecny emeryt.

- **Kapitał początkowy** - kapitał wyliczony na dzień 1 stycznia 1999 roku dla każdej osoby, której składki emerytalne wpływały do FUS-u w ramach starego systemu. Podstawą do jego naliczenia będzie wartość emerytury (wyliczonej na starych zasadach), którą FUS musiałby wypłacić ubezpieczonemu, gdyby odszedł on na emeryturę właśnie w styczniu tamtego roku. Ta wielkość zostanie pomnożona przez 12 miesięcy oraz przez średni czas dalszego trwania życia danej osoby.

- **Limit zaangażowania, limit inwestycyjny** - ograniczenie lokowania określonej części aktywów w jeden instrument finansowy lub zaangażowania w jednym podmiocie.

- **Pracowniczy program emerytalny (PPE)** - dobrowolny program oszczędnościowy prowadzony przez pracodawcę w ramach III filaru.

- **Rejestr Członków Otwartych Funduszy Emerytalnych** - znajdują się w nim informacje na temat przynależności do określonego OFE. Prowadzi go ZUS. Zmiana funduszu wymaga odnotowania w rejestrze.

- **Stopa zwrotu z inwestycji** - podstawowa miara oceny efektywności polityki inwestycyjnej OFE. Obliczana jest przez poszczególne OFE na koniec marca i września każdego roku za ostatnie 36 miesięcy. Miarę tę wylicza się w oparciu o zmianę wartości jednostki rozrachunkowej. Informacje o notowaniu stóp zwrotu funduszy przekazywane są do Komisji Nadzoru oraz prezentowane na jej stronie internetowej. Na poziomie całego rynku wyliczana jest tzw. średnia ważona stopa zwrotu wszystkich OFE. W oparciu o nią wyliczana jest minimalna wymagana stopa zwrotu będąca podstawowym elementem systemu bezpieczeństwa finansowego II filara systemu emerytalnego. Ten mechanizm zabezpieczenia polega na tym, że w przypadku nieosiągnięcia przez fundusz minimalnej wymaganej stopy zwrotu występuje tzw. niedobór, który musi być uzupełniony (ale nie przez ubezpieczonego). Szczegółowe zasady ustalania stopy zwrotu i średniej ważonej znajdziesz na stronie internetowej knf.gov.pl

- **Otwarty fundusz emerytalny (OFE)** - instytucja, która prowadzi działalność polegającą na gromadzeniu części składek emerytalnych i ich inwestowaniu z przeznaczeniem na wypłatę emerytur dla członków - po osiągnięciu przez nich wieku emerytalnego.

- **Wartość funduszu** - suma wartości wszystkich aktywów danego funduszu.

- **Wiek emerytalny** - wiek, w którym ubezpieczony nabywa prawo do świadczenia wypłacanego na przykład ZUS. Do końca 2012 roku przyjmowało się, że wiek ten wynosi 60 lat dla kobiet oraz 65 lat dla mężczyzn. Od początku tego roku, po wejściu w życie reformy emerytalnej, zaczęło się podwyższanie wieku emerytalnego. Docelowo minimalny będzie wynosił 67 lat - zarówno dla kobiet, jak i dla mężczyzn.

- **Wypłata transferowa** - przekazanie środków między funduszami w następstwie podjęcia decyzji o zmianie funduszu.

- **Zysk członka OFE** - przyrost wartości jednostki rozrachunkowej przewyższający inflację i koszty funkcjonowania funduszu.

(oprac. kb)

Źródło: Biuro Rzecznika Ubezpieczonych, Komisja Nadzoru Finansowego

Wykształcenie >> Warto dobrze się zastanowi, wybierając kierunek kształcenia

Popularny kierunek nie gwarantuje pracy

Problemów z pracą nie mają osoby z wykształceniem technicznym czy zawodowym oraz absolwenci kierunków inżynierskich.

Agata Sawczenko
asawczenko@prasapodlaska.pl

Problemów ze znalezieniem pracy nie mają osoby z wykształceniem technicznym czy zawodowym oraz absolwenci kierunków inżynierskich, matematyczno-przyrodniczych, medycyny, specjaliści z branży IT czy analitycy. Dużo trudniej jest znaleźć zatrudnienie absolwentom kierunków, które popularne są od wielu lat, takich jak pedagogika, psychologia, politologia, socjologia, ekonomia czy marketing.

– Przychodzi do nas bardzo dużo osób, które po swoim kierunku nie mogą znaleźć pracy – przyznaje Marcelina Wojno z biura kariera działającego przy Uniwersytecie w Białymstoku.

Jak mówi, to przede wszystkim humaniści. – Na szczęście coraz częściej myślą o tym, by się przekwalifikować, czyli dokształcać w zupełnie przeciwstawnych kierunkach. Taka zmiana zawodu to bardzo dobre rozwiązanie, biorąc pod uwagę liczbę bezrobotnych wśród humanistów – dodaje. – I dlatego też często im doradzamy , by dokształcali się na studiach podyplomowych czy szkoleniach itd.

Teraz problemów ze znalezieniem pracy nie mają osoby z wykształceniem technicznym czy zawodowym oraz absolwenci kierunków inżynierskich, matematyczno-przyrodniczych, medycyny, specjaliści z branży IT czy analitycy. Dużo trudniej jest znaleźć zatrudnienie właśnie humanistom, czyli absolwentom kierunków, które popularne są od wielu lat, takich jak pedagogika, psychologia, politologia, socjologia, ekonomia czy marketing. Rynek jest już przesycony specjalistami z tych branż

– Trzeba też wziąć pod uwagę, do czego mamy predyspozycje,. Bo przecież nie każdy po filologii polskiej musi mieć głowę do uczenia się przedmiotów ścisłych – dodaje Marcelina Wojno. Natomiast na pewno trzeba się dokwalifikowywać i uczyć przez całe życie.

Natomiast z drugiej strony przedsiębiorcy również przyznają, że niejednokrotnie mają problemy ze skompletowaniem kadry dobrych specjalistów.

– Szukamy inżynierów, automatyków – ze znajomością języka angielskiego, a także fachowców w zawodach: spawaczy, mechaników, operatorów maszyn CNC. A takich ludzi brakuje na rynku – mówi Marek Siergiej, prezes Promotechu.

Jak jego firma sobie radzi z tym problemem?

– W przypadku pracowników produkcyjnych zatrudniamy ludzi nieprzygotowanych, których sami kształcimy podczas szkoleń wewnętrznych, na kursach zawodowych itp. Doświadczenie pracownicy – mistrzowie, ustawiacze, brygadziści nadzorują też takich pracowników bezpośrednio, podczas pracy. Natomiast jeśli chodzi o inżynierów – pozostają nam poszukiwania, tym bardziej, że potrzebujemy osób nie tylko znających języki, ale także mobilnych. Takich, którzy są w stanie wyjechać, instalować na miejscu nasze urządzenia, przeprowadzać szkolenia z obsługi tych urządzeń – tłumaczy Marek Siergiej.

Z badań firmy ManpowerGroup wynika, że podobne problemy mają pracodawcy w całej Polsce, ale też i za granicą. Trudności ze znalezieniem odpowiednich kandydatów na kluczowe dla działalności firmy stanowiska to problem deklarowany przez 37 proc. przebadanych pracodawców. – Dobrze wykwalifikowani i dopasowani do potrzeb pracodawców kandydaci, wpływają na efektywność przedsiębiorstwa oraz kształtują jego siłę w sytuacjach rynkowej niepewności czy też kryzysu – komentuje Iwona Janas, dyrektor generalna ManpowerGroup w Polsce.

W Polsce najtrudniejszą do obsadzenia grupą zawodową okazali się być inżynierowie. Wyniki badania w ostatnich pięciu latach wskazują na stałe i rosnące problemy pracodawców z pozyskiwaniem kandydatów z tym wykształceniem. Pracodawcom najczęściej brakuje inżynierów mechaników, elektryków a także inżynierów lądowych.

Wykwalifikowani pracownicy fizyczni, którzy dotychczas w ciągu wszystkich pięciu edycji badania w Polsce, zajmowali pozycję pierwszą, w tegorocznym sondażu znaleźli się na drugim miejscu. Za nimi, pośród najbardziej poszukiwanych zawodów pracodawcy wskazali kolejno techników, kierowców oraz przedstawicieli handlowych. Rośnie również niedobór wykwalifikowanych pracowników działów IT oraz szefów kuchni i kucharzy. Pracodawcy poszukują również menedżerów projektów i operatorów maszyn. Zestawienie zamykają pracownicy księgowości i finansów.

Marcelina Wojno przyznaje, że osoby, które przychodzą do biura karier po pomoc, często są świetnie wykształcone, znają po kilka języków obcych.

– Nie potrafią jednak tego wykorzystać, dobrze się sprzedać – opowiada Marcelina Wojno. – I tu się kłaniają te kompetencje społeczne: sztuka autoprezentacji. To niby tak bardzo oklepany temat – ale nadal są tu wielkie braki. A często bywa tak, że człowiek, który na przykład nie ma aż takich umiejętności, tak dobrego wykształcenia – umie się zaprezentować i dostaje pracę bez doświadczenia albo bez żadnych dodatkowych kursów szkoleń. ▲

reklama

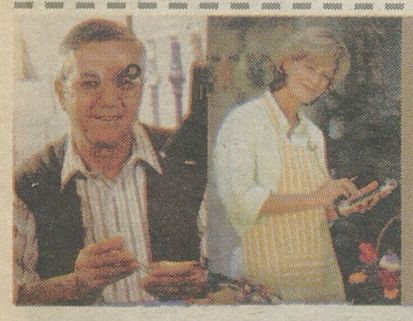

WIEK & WIEDZA
kompleksowe wsparcie prowadzące
do zatrudnienia bezrobotnych po 50 roku życia
Człowiek - najlepsza inwestycja

147 PRZESZKOLONYCH UCZESTNIKÓW PROJEKTU
92 szkolenia zawodowe
60% uczestników stay zawodowych
ponad 40% zatrudnionych "50+"

ZDZ BIAŁYSTOK ®
ZDZ TWÓJ PARTNER W POSZUKIWANIU PRACOWNIKA

KAPITAŁ LUDZKI
NARODOWA STRATEGIA SPÓJNOŚCI
UNIA EUROPEJSKA
EUROPEJSKI FUNDUSZ SPOŁECZNY

Projekt współfinansowany przez Unię Europejską w ramach Europejskiego Funduszu Społecznego.
Realizowany na podstawie umowy podpisanej z Wojewódzkim Urzędem Pracy w Białymstoku.

R729113W01a

PROFESJA®
CENTRUM KSZTAŁCENIA KADR
INFOLINIA: 801 133 000
WWW.PROFESJA.EDU.PL
LO dla Dorosłych i Gimnazjum dla Dorosłych
SZKOŁA POLICEALNA
- wybrane kierunki ZA DARMO!!!!
KURSY ZAWODOWE
www.profesjakursy.pl
POLECAJ ODBIERAJ NAGRODY
Polecamy kierunki:
• Technik usług kosmetycznych
• Technik masażysta
• Technik weterynarii
• Technik administracji
• Technik informatyk
• Technik BHP
• Agent celny
• Technik rachunkowości
• Technik turystyki wiejskiej
• Dekorator wnętrz
• Asystentka stomatologiczna



Białystok
ul. Rynek Kościuszki 24 lp.
tel. (85) 732-71-31
Facebook

Rynek pracy >> Sposoby na zatrudnienie

Kryzys? To nie problem



W czasach kryzysu nie bój się brać dorywczej pracy. To zawsze pozwoli Ci wpisać kolejny punkt do CV

Aby znaleźć dobrą pracę w trudnych czasach, trzeba więcej wysiłku i zaangażowania. Specjaliści podkreślają jednak, że firmy nadal zatrudniają. Na rynku pracy trzeba się więc po prostu odnaleźć.

Jak znaleźć zatrudnienie, radzi Paweł Gniazdowski, ekspert zarządzania karierą, szef DBM Polska.

▲ **Nie zwlekaj z rozpoczęciem poszukiwań.** Paradoksalnie, wiele osób, które tracą pracę, z różnych powodów odkłada moment prawdziwego poszukiwania („odpocznę sobie", „przeszkolę się najpierw", „pomaluję kuchnię"). Ograniczają się co najwyżej do odpowiadania na nieliczne ogłoszenia. W czasie kryzysu jest to szczególnie niebezpieczne, gdyż ofert jest mniej, a więc nie ma co zwlekać.

▲ **Bądź gotowy na kompromisy.** Eksperci nie namawiają do brania byle czego w razie utraty etatu. Tłumaczą za to, by zrozumieć, że kryzys na rynku pracy często powoduje zamrożenie wzrostu płac. Fakt, że wypracowałeś sobie przez wieloletni staż w poprzedniej firmie pensję wyższą od średniej dla twojej branży i regionu, prawdopodobnie nie zostanie uznany przez nowego pracodawcę, który ma więcej niż zwykle kandydatów, a część z nich pewnie zgodzi się na jego propozycję.

▲ **Szukaj z równą wiarą w powodzenie jak w czasach niekryzysowych.** Wiara w powodzenie tego, co robimy, pomaga osiągnąć cel. Zawsze, nawet w momencie największego kryzysu, powstają nowe miejsca pracy. Tyle że jest ich mniej niż w czasach prosperity. A w sumie zawsze chodzi tylko o obsadzenie jednego wolnego wakatu.

▲ **Jeśli to możliwe, szukaj tam, gdzie nie ma kryzysu.** Kryzys rzadko jest wszechobecny. Próbuj znaleźć takie dziedziny lub regiony, których kryzys dotyka mniej lub w ogóle go nie ma. Oczywiście trzeba się wówczas liczyć z przekwalifikowaniem się lub przeprowadzką.

▲ **Nie opieraj się wyłącznie na lekturze ogłoszeń.** Ogłoszenia nawet w okresie prosperity są najmniej skutecznym sposobem docierania do ofert. Więcej efektów daje zwykle żmudne i osobiste docieranie do ludzi, którzy mogą być źródłem informacji o wakatach lub rekomendacji do pracodawców oraz pośrednictwo firm rekrutacyjnych.

▲ **Twoja motywacja jest dla pracodawcy bardzo ważna – podkreśl ją.** Zwłaszcza podczas kryzysu część pracodawców ma tendencję do podejrzewania, że kandydaci po prostu chcą się zaczepić gdziekolwiek, a na takim pracowniku mało komu zależy. Skup się na przekonaniu pracodawcy, że właśnie praca u niego to dla ciebie najlepszy wybór. W żadnym wypadku nie mów: „no wie pani, gdzieś trzeba pracować...".

▲ **Nie żal się na swój los lub sytuację na rynku.** Szczególnie w okresie kryzysu nie są mile widziani kandydaci, którzy podczas rozmowy skupiają się na swoich trudnościach życiowych, finansowych, wieku lub krytyce rzeczywistości gospodarczej. Taki kandydat potencjalnie grozi obniżaniem, być może i tak nie najlepszych nastrojów w firmie. Nie musisz z kolei tryskać przesadnym optymizmem. Najlepiej rzeczowo opisz swoje osiągnięcia i kwalifikacje.

▲ **Nie obrażaj się na propozycje dorywczych zleceń, projektów czy pracę czasową.** Jeśli tylko propozycja krótkookresowego, ale odpowiadającego twoim kwalifikacjom zatrudnienia nie stoi na przeszkodzie w znalezieniu nowej, docelowej pracy – nie grymaś. Poza tym, że taka praca przyniesie jakiś dochód, będzie też dodatkowym wpisem w CV, który może zwiększać twoje szanse w kolejnych miesiącach.

▲ **Dobrze rozważ, czy zakładać własną działalność.** Założenie własnej firmy może być bardzo dobrym pomysłem na dalsze życie, o ile masz na to pomysł, minimalne finanse, dużo energii i przynajmniej pierwszych realnych klientów na horyzoncie. Osoby, które zakładają własną działalność po latach pracy najemnej, podejmują jednak ryzyko – z jakichś powodów nie wpadły na ten pomysł wcześniej. Oczywiście, istnieją spektakularne przypadki sukcesów rynkowych podczas kryzysu, ale statystycznie jednak łatwiej zostawać kapitalistą w okresie boomu.

Dlatego zanim zdecydujesz się na wyłożenie pieniędzy z odprawy na świetny interes ze szwagrem, zanalizuj uczciwie, czy nie jest to czasem ucieczka przed rynkiem pracy i koniecznością żmudnego nieraz budowania sieci kontaktów, występowania na rozmowach kwalifikacyjnych, czekania na odpowiedzi.

www.regiopraca.pl

Studia >> Działaj w kołach naukowych i organizacjach

Karierę zawodową trzeba budować już na studiach



Już nie beztroska i imprezy, ale mozolne budowanie kariery - tak powinny dziś wyglądać studia

Wybieraj przedmioty z głową, działaj w kołach naukowych i organizacjach – to pomoże ci w późniejszej pracy.

Prawie wszystkie uczelnie uczestniczą w programach zagranicznej wymiany studentów. Warto z takich wyjazdów korzystać, bo to nie tylko ciekawa przygoda, ale też możliwość poznania zupełnie innych realiów.

– Jednym z najpopularniejszych programów wymiany studentów jest Erasmus. Studenci, którzy z niego korzystają potwierdzają, że jest to dla nich ogromne doświadczenie. Za granicą się rozwijają, poszerzają horyzonty, a nierzadko również zostają w krajach, do których wyjechali – mówi Aleksandra Pisarska, adiunkt na jednej z uczelni wyższych.

Jeśli student jest aktywny i chce się rozwijać, może się zapisać do tematycznych kół naukowych i korzystać z konsultacji. To pierwszy krok do ugruntowania i poszerzenia swojej wiedzy. – Każdy pracownik naukowo-dydaktycznymi uczelni jest do dyspozycji w określonych godzinach. Jeśli tylko student chce pogłębić swoją wiedzę, może w tym czasie na wszystkie interesujące go tematy podyskutować – wyjaśnia nasza rozmówczyni.

Również koła naukowe to świetna okazja by zdobyć doświadczenie. Pomagają nie tylko poszerzyć wiedzę z określonej dziedziny. Dzięki aktywnemu uczestnictwu w nich można też nauczyć się jak na przykład organizować spotkania tematycznych, konferencje czy wyjazdy naukowe. Uczą też pracy w grupie.

Wolontariat i działalność w organizacjach studenckich to również świetny sposób na zbieranie doświadczenia. – Praca w organizacjach studenckich to inny świat. To nie tylko sposób na to, żeby nawiązać znajomości i kontakty, które mogą pomóc w przyszłości. Przede wszystkim działamy w instytucji o określonej strukturze, jak normalna firma. Każdy ma swoje obowiązki, z których musi się wywiązać. Taką działalność można już wpisać w CV – mówi Aleksandra Borowiecka z AIESEC.

Jeszcze do niedawna studenckie praktyki kojarzyły się większości młodych ludzi z nieprzyjemnym obowiązkiem i przymusem „odsiedzenia" w firmie czy instytucji ośmiu godzin, przekładając tylko dokumenty. Ale studenckie praktyki się zmieniają i warto z nich korzystać. – Jeśli student jest na praktyce w dobrym miejscu, angażuje się, pracodawcy to doceniają. Taka młoda osoba może liczyć na nawiązanie współpracy w przyszłości. Zdobywa też wiedzę z tej dziedziny, z którą wiąże swoją przyszłość – zaznacza Aleksandra Pisarska.

Elżbieta Święcka

reklama

WYŻSZA SZKOŁA GOSPODARKI WSG
WYDZIAŁ GOSPODARKI TURYSTYCZNEJ W EŁKU
REKRUTACJA ZIMOWA
Gastronomia i żywienie
Transport i logistyka
im SZYBCIEJ tym LEPIEJ
zyskaj 750 zł
www.wsg.elk.pl

Czego Jaś się nauczy, z tego Jan zrobi użytek



więcej na: www.wspolczesna.pl/wiem

KAMPANIA SPOŁECZNA

czytam, więc wiem

ORGANIZATORZY:

kurier Poranny

Gazeta Współczesna

PATRONI HONOROWI:

Województwo Podlaskie

Podlaski Kurator Oświaty

PATRONI MEDIALNI:

pap Nauka w Polsce www.naukawpolsce.pap.pl

TVP Białystok

Polskie Radio Białystok

Rozmowa >> z Moniką Gładoch, ekspertem Pracodawcow RP

Gdy szef śledzi w sieci

Pracodawca nie powinien sprawdzać prywatnej korespondencji pracownika. Może jednak zakazać jej prowadzenia w godzinach pracy.

Małgorzata Wąsacz
malgorzata.wasacz@mediaregionalne.pl



fot. Pracodawcy RP

Pracownika trzeba uprzedzić o kontroli – przypomina Monika Gładoch, ekspert Pracodawców RP

Czy pracodawca może śledzić to, co pracownik pisze na Skypie, Gadu-Gadu, Facebooku?

MONIKA GŁADOCH, EKSPERT PRACODAWCÓW RP: – Nie powinien tego przeglądać, ale (jeśli sobie tego nie życzy) zakazać. Zasadniczo monitoring prywatnej korespondencji jest zakazany. Nie oznacza to jednak, że wobec pracownika, który narusza normy czasu pracy (nie świadczy pracy podczas godzin wyznaczonych na jej wykonywanie) pracodawca nie może zastosować żadnych sankcji. W końcu rozmowy internetowe zabierają czas, który powinniśmy przeznaczać na wykonywanie zleconych nam obowiązków. Pracodawca ma prawo zdyscyplinować pracownika poprzez nałożenie kary porządkowej (upomnienie, nagana), a nawet (jeśli pracownik ignoruje jego polecenia) rozwiązać umowę o pracę.

Czy szef może ingerować w tę korespondencję, nawet jeśli ona dotyczy pracy, którą pracownik wykonuje?

– Jeśli korespondencja ma charakter służbowy, to pracodawca może sprawować kontrolę nad wykonywaniem obowiązków przez pracownika. Na tym polega istota umownego podporządkowania w prawie pracy - pracownik ma obowiązek wykonywać polecenia pracodawcy, a pracodawca sprawdzać, czy i jak zostały wykonane.

Czy pracodawca może wykorzystać tę korespondencję przeciwko pracownikowi w sądzie?

– Może załączyć ją jako dowód w postępowaniu sądowym, aby udowodnić naruszenie obowiązków przez pracownika. Takie dowody pracodawcy przedstawiają, kiedy chcą udowodnić, że pracownik w czasie pracy wykonywał obowiązki na rzecz innego podmiotu konkurencyjnego.

Jeśli korespondencja ma charakter służbowy, to pracodawca może sprawować kontrolę nad wykonywaniem obowiązków przez pracownika.

Informacja o kontroli

Artur Pajkert, ekspert firmy Ogicom: – Pracodawca musi uprzedzić pracowników, że w firmie obowiązuje zakaz korzystania z komputera w celach prywatnych, a także o tym, że taka kontrola będzie przeprowadzana. Może też zainstalować program komputerowy, który umożliwia kontrolę czasu, który pracownik spędza na przeglądanie witryn internetowych.

Krótko

Ciężarnej przysługuje wolne na badania. Szef nie może go odmówić Pracownicy w ciąży nie wolno zatrudniać w nadgodzinach ani w nocy. Taki zakaz obowiązuje bezwzględnie. Nawet gdy kobieta chciałaby zgodzić się na pracę w nocy, pracodawca nie ma prawa z tego skorzystać. Te zakazy obejmują okres od chwili dostarczenia pracodawcy zaświadczenia lekarskiego stwierdzającego ciążę. Dodatkowo, szef musi dać kobietom wolne od pracy na czas przeprowadzania zleconych przez lekarza badań związanych z ciążą. Czas wolny należy im się wtedy, gdy przeprowadzenie badań jest niemożliwe poza godzinami pracy. Z Kodeksu Pracy wynika, że za czas nieobecności w pracy z tego powodu pracownica zachowuje prawo do wynagrodzenia. **(az)**

Łatwiej o własną firmę Brak obowiązku zgłaszania działalności gospodarczej do Państwowej Inspekcji Pracy i Państwowej Inspekcji Sanitarnej ma o dwa dni skrócić proces rejestrowania nowej firmy – zapewnia Ministerstwo Gospodarki. Inspekcje będą otrzymywać dane bezpośrednio z Głównego Urzędu Statystycznego. Jak podaje resort, skrócony zostanie też termin (z maksymalnych czternastu do trzech dni) wydawania potwierdzenia o nadaniu NIP przez naczelnika urzędu skarbowego podmiotom innym niż osoby fizyczne.

Zarobki w regionach Polska mapa wynagrodzeń jest bardzo zróżnicowana. Na portalu regiopraca.pl regularnie publikujemy dane o pensjach w poszczególnych województwach. Informacja o średnich płacach może być wskazówką przy szukaniu pracy poza stałym miejscem zamieszkania. Nasze dane służyć mogą też pomocą osobom, które przygotowują się do rozmowy rekrutacyjnej. Informacje zbierane przez dziennikarzy portalu regiopraca.pl podzieliliśmy według zawodów i stanowisk, a także według poszczególnych miejscowości.

Tytuł magistra nie daje już pracy. Coraz więcej młodych ludzi decyduje się na studia doktoranckie W roku akademickim 2011/2012 na studiach doktoranckich było blisko 40,3 tys. osób - wynika z najnowszych danych GUS. To o 7,4 proc. więcej niż w poprzednim roku i o niemal 60 proc. więcej niż w okresie 2000/2001. Według ekspertów tak duży popyt na tytuł doktora ma kilka źródeł. Dla jednych jest to naturalna droga rozwoju, bo chcą się pracy naukowej poświęcić. Dla innych „dr" przed nazwiskiem kojarzy się z prestiżem i nobilitacją. Ale są też tacy, którzy uważają, że tytuł magistra stracił na znaczeniu. Jednak wszyscy bez wyjątku wiążą ze studiami doktoranckimi nadzieje na lepsze możliwości na rynku pracy. Uważają, że dzięki nim łatwiej będzie znaleźć zatrudnienie, będą mieli większą szansę na zajęcie stanowiska kierowniczego i uzyskają wyższe wynagrodzenie. Część ekspertów uważa, że perspektywy są dla doktorantów dobre. **(pap)**

reklama

ADAMPOL SA vehicle logistics
Firma Adampol S.A. w Zaściankach, ul. Usługowa 3
zatrudni
ELEKTROMECHANIKA SAMOCHODÓW OSOBOWYCH Z KILKULETNIM DOŚWIADCZENIEM
oraz
ELEKTRYKA SAMOCHODÓW CIĘŻAROWYCH Z KILKULETNIM DOŚWIADCZENIEM,
CV prosimy składać na adres:
ADAMPOL SA 15-521 Zaścianki ul Usługowa 3
email: *bkononczuk@adampolsa.com.pl*, tel: +48 85 740 76 09, tel. kom.: +48 601 35 31 14
Informacje o firmie: www.adampolsa.com.pl

PZU
Agent Ubezpieczeniowy prowadzący Oddział Partnerski PZU w Grajewie
Prosimy o przesłanie CV i listu motywacyjnego do dnia 1 lutego 2013 r. na adres: rekrutacja.partner@pzu.pl
Informujemy, iż skontaktujemy się tylko z wybranymi Kandydatami.
W aplikacji prosimy o wpisanie klauzuli: „Wyrażam zgodę na przetwarzanie moich danych osobowych zawartych w mojej ofercie pracy dla potrzeb niezbędnych do realizacji procesu rekrutacji (zgodnie z ustawą z dn. 29.08.1997 roku o ochronie danych osobowych, Dz. U. nr 133, poz. 883)".

Przepisy >> Nie został określony minimalny czas nękania lub zastraszania pracownika

Nie zawsze można pozwać za mobbing

Nieprzyjemna atmosfera w pracy, pomówienia, ciągłe nerwy i stałe poczucie zaszczucia to jedne z najczęstszych oznak mobbingu. Obowiązujące w Polsce przepisy zapewniają prawną ochronę pracownika w takich przypadkach. Zgodnie z Kodeksem pracy mobbing oznacza wszelkie działania dotyczące pracownika lub skierowane przeciwko niemu, polegające na systematycznym i długotrwałym nękaniu lub zastraszaniu, które wywołują zaniżoną ocenę przydatności zawodowej, poniżają lub ośmieszają, izolują lub wykluczają go z zespołu.

W przepisach nie został określony minimalny okres nękania lub zastraszania pracownika. Oceny uporczywości i długotrwałości mobbingu dokonuje sąd pracy w konkretnych przypadkach. Zastanawiając się nad tym, czy mamy do czynienia z mobbingiem, należy zwrócić uwagę czy analizowane działania mają negatywny wpływ na: możliwości komunikowania się pracownika (np. stałe przerywanie wypowiedzi, pogróżki); stosunki społeczne (np. unikanie przez przełożonego rozmów, ograniczanie możliwości przedstawienia swojego zdania); społeczny odbiór nękanej osoby (np. ośmieszanie, zmuszanie do wykonywania prac naruszających godność osobistą); jakość sytuacji życiowej i zawodowej (np. niedawanie ofierze żadnych zadań do wykonania); zdrowie ofiary (np. grożenie przemocą fizyczną, działania o podłożu seksualnym, zmuszanie do prac szkodliwych dla zdrowia). **(eh)**



Mobbing to systematyczne i długotrwałe nękanie lub zastraszanie pracownika

Prawo >> Możesz wziąć dwa wolne dni na szukanie pracy

Gdy dostaniesz wypowiedzenie

Długość okresu wypowiedzenia umowy o pracę zależy od tego, ile czasu przepracowaliśmy u danego pracodawcy.

Małgorzata Wąsacz
malgorzata.wasacz@mediaregionalne.pl


fot. Jakub Krzyscak

Wypowiedzenie musi mieć formę pisemną

Zgodnie z Kodeksem pracy, jeśli w firmie byliśmy zatrudnieni krócej niż sześć miesięcy, okres wypowiedzenia wynosi dwa tygodnie. Gdy zatrudnienie trwało dłużej niż pół roku, ale krócej niż trzy lata, okres wypowiedzenia to miesiąc. Na najdłuższy, bo trzymiesięczny, mogą liczyć ci, którzy u tego samego pracodawcy przepracowali co najmniej trzy lata.

Przepisy dopuszczają możliwość skrócenia okresu wypowiedzenia. Często wnioskują o to pracownicy, którzy mają już inną pracę i chcą ją jak najszybciej podjąć. Natomiast szef może jednostronnie skrócić okres trzymiesięcznego wypowiedzenia najwyżej do miesiąca, gdy firma jest w upadłości lub likwidacji. Wtedy mamy prawo do wynagrodzenia za pozostałe miesiące.

– Co ważne, wliczają się one do okresu zatrudnienia – wyjaśnia Katarzyna Pietraszak, rzecznik Okręgowego Inspektora Pracy w Bydgoszczy.

Natomiast, gdy szef zawarł z nami umowę na okres próbny, to wtedy okres wypowiedzenia wynosi odpowiednio:

- trzy dni robocze, gdy okres próbny nie przekracza dwóch tygodni;
- tydzień, jeżeli zostaliśmy zatrudnieni na czas dłuższy niż dwa tygodnie, ale krótszy niż trzy miesiące;
- dwa tygodnie, gdy zatrudnienie trwa trzy miesiące.

Z kolei umowę na czas określony rozwiązuje się z upływem terminu, na jaki została zawarta.

W przypadku, gdy zatrudnienie ma trwać dłużej niż sześć miesięcy, wówczas obie strony (tzn. pracownik i pracodawca) mogą przewidzieć w umowie wcześniejsze jej rozwiązanie za dwutygodniowym wypowiedzeniem.

W przypadku umowy terminowej na zastępstwo okres wypowiedzenia to trzy dni niezależnie od czasu trwania umowy.

Zgodnie z prawem, gdy dostaliśmy wypowiedzenie, przysługują nam wolne, płatne dni na szukanie pracy. Skorzystamy z nich tylko wówczas, gdy złożymy stosowny wniosek do pracodawcy.

Liczba płatnych dni na poszukiwanie nowego zatrudnienia zależy od długości okresu wypowiedzenia i wynosi odpowiednio:

- dwa dni, gdy wypowiedzenie wynosi dwa tygodnie lub miesiąc;
- trzy dni przy trzymiesięcznym wypowiedzeniu.

Odprawę pieniężną otrzymamy, jeśli zostaliśmy zwolnieni z przyczyn, które leżą po stronie pracodawcy (np. redukcja zatrudnienia w firmie czy likwidacja naszego stanowiska pracy). O wysokości odprawy decyduje staż pracy. Wynosi ona:

- jednomiesięczne wynagrodzenie, gdy byliśmy zatrudnieni krócej niż dwa lata
- dwumiesięczne wynagrodzenie przy zatrudnieniu od dwóch do ośmiu lat,
- trzymiesięczne wynagrodzenie w przypadku zatrudnienia powyżej ośmiu lat.

Na odprawę mogą liczyć tylko pracownicy zwalniani z zakładów zatrudniających ponad 20 osób.

W mniejszych firmach pracodawca nie ma obowiązku wypłaty tego świadczenia. Ale prawo do uzyskania odprawy może być zapisane w regulaminie wynagrodzenia w przedsiębiorstwie.

Gdy szef wręczy nam wypowiedzenie, ma prawo wysłać nas na urlop wypoczynkowy. Musimy go wykorzystać do końca okresu wypowiedzenia.

Inaczej sytuacja wygląda, jeśli pracodawca wcześniej zwolnił nas z obowiązku świadczenia pracy w okresie wypowiedzenia, a my się na to zgodziliśmy. Wtedy szef musi uzyskać naszą zgodę na wysłanie nas na odpoczynek na wypowiedzeniu. Inaczej będzie musiał wypłacić ekwiwalent pieniężny za urlop.

Krótko

Szkoły zawodowe wybiera niewielu uczniów, chociaż na ich absolwentów czeka praca Od dwudziestu lat liczba uczniów szkół zawodowych zmniejszyła się czterokrotnie – od 814,5 tys. osób w 1990 roku do 210,9 tys. w roku szkolnym 2011/2012 – podaje portal rynekpracy.pl. Równocześnie wykształcenie zawodowe jest wysoko cenione przez pracodawców. W ofertach pracy przeważają obecnie propozycje dla fachowców. – Kilka lat temu mówiliśmy o tym, że szkoły zawodowe się odradzają. Obecnie możemy bardziej mówić o stabilizacji. Szkoły zawodowe wciąż wybiera stosunkowo niewielu absolwentów gimnazjum. W 2011 roku było to około czternastu procent – komentuje Gabriela Jabłońska, analityk rynku pracy Sedlak & Sedlak.

Prawo się zmieniło i złych długów wobec ZUS można się już pozbyć Nowa ustawa abolicyjna umożliwia zadłużonym właścicielom firm pozbycie się zaległości w stosunku do Zakładu Ubezpieczeń Społecznych. Skorzystają z niej przede wszystkim najmniejsze, jednoosobowe przedsiębiorstwa. Ustawa nie daje możliwości umarzania ZUS od pracowników – wyłącznie od właścicieli firm. Wniosek do Zakładu złożyć można w ciągu najbliższych dwóch lat. Abolicja dotyczy składek za okres za okres od 1 stycznia 1999 r. do 28 lutego 2009 r. Wnioski można pobrać przez internet ze strony www.zus.pl lub w jednym z oddziałów. ZUS przygotował też broszury informacyjne dla przedsiębiorców i dla osób, które obecnie działalności gospodarczej nie prowadzą.

(az)

reklama

KAPITAŁ LUDZKI
NARODOWA STRATEGIA SPÓJNOŚCI
UNIA EUROPEJSKA
EUROPEJSKI FUNDUSZ SPOŁECZNY

Ogłoszenie rekrutacyjne jest współfinansowane ze środków Unii Europejskiej w ramach Europejskiego Funduszu Społecznego

BEZPŁATNE SZKOLENIA CERTYFIKOWANE

Szansa na rozwój w budownictwie



ZAPRASZAMY DO UDZIAŁU W PROJEKCIE pt.„SZANSA NA ROZWÓJ W BUDOWNICTWIE"

Firma KDK Info sp.z o.o.oferuje bezpłatne,specjalistyczne szkolenia będące odpowiedzią na potrzeby i wyzwania rynku. Stanowią połączenie wiedzy i umiejętności, które można uzyskać podczas praktycznych,interdyscyplinarnych zajęć prowadzonych przez najlepszych polskich trenerów.

Szkolenia przeznaczone są dla **pracowników mikro, małych i średnich przedsiębiorstw** posiadających jednostkę organizacyjną **na terenie woj. podlaskiego,** prowadzących działalność w branży budownictwo.

ZAKRES TEMATYCZNY SZKOLEŃ:

- Kosztorysowanie robót budowlanych – aspekty praktyczne wraz z certyfikacją (program komputerowy Norma Pro)
- Prawo energetyczne i Prawo budowlane w praktyce
- Jak rozmawiać z klientem?
- Skuteczne negocjacje
- Nowoczesne zarządzanie przedsiębiorstwem w branży budowlanej wg FIDIC
- Certyfikowane szkolenia z pakietu AUTODESK, w tym np. AutoCAD, AutoCAD 3D, 3ds MAX

Okres realizacji projektu od 01.08.2012 r. do 30.04.2014 r. KDK INFO

NABÓR NA SZKOLENIA TRWA!!!
Szczegółowe informacje o Projekcie: , tel. 606255093

MEDICA RO zatrudni na korzystnych warunkach LEKARZY
posiadających odpowiednie kwalifikacje do pracy w karetce „S" w systemie dyżurowym (od godz. 14.30 do 7.00) w dni powszednie.
Szczegóły i warunki zatrudnienia pod nr. tel.: 87 620 95 71.

KAPITAŁ LUDZKI
NARODOWA STRATEGIA SPÓJNOŚCI
UNIA EUROPEJSKA
EUROPEJSKI FUNDUSZ SPOŁECZNY

Podlaskie Centrum FRDL
zaprasza
Mieszkańców woj. podlaskiego, w szczególności niepełnosprawnych, pozostających bez zatrudnienia lub z innych powodów zagrożonych wykluczeniem społecznym, którzy chcą podnieść swoje kwalifikacje i zdobyć doświadczenie

Do udziału w projekcie pt.
Bądź aktywny – To Twój Czas
Realizowanym w ramach POKL Działanie 7.2.

W ramach projektu oferujemy:
- grupowe i indywidualne poradnictwo psychologiczne i poradnictwo zawodowe,
- szkolenia zawodowe z dodatkiem szkoleniowym

Dla wybranych uczestników:
- organizację miesięcznego wolontariatu,
- 3-miesięczny płatny staż zawodowy
- pomoc w znalezieniu zatrudnienia

OFEROWANE SZKOLENIA:
- fizjoterapeuta (masażysta)
- pracownik obsługi biurowej z modułem obsługa sekretariatu
- barman – kelner z modułem obsługa kasy fiskalnej
- sprzedawca w stacji paliw z modułem obsługa kasy fiskalnej
- pomocniczy robotnik przy konserwacji terenów zielonych z modułem obsługa piły do ścinki drzew

UWAGA! Możliwość realizacji innych szkoleń uznawanych za niszowe w woj. podlaskim
Uczestnictwo w projekcie jest bezpłatne – Rekrutacja trwa do 31 stycznia 2013r.
OSTATNI NABÓR!!!
Informacje: Podlaskie Centrum FRDL, ul. Ks. Suchowolca 6, 15-567 Białystok,
tel. 85 749 91 54, fax. 85 732 94 84; www.frdl.bialystok.pl

Projekt współfinansowany ze środków Unii Europejskiej w ramach Europejskiego Funduszu Społecznego

Dokumenty aplikacyjne >>

List motywacyjny musi być zwięzły



CV dostosujmy do oczekiwań pracodawcy

Podobnie jak życiorys, tak list motywacyjny powinien zmieścić się na kartce formatu A4. Przed jego napisaniem powinniśmy zapoznać się z działaniami oraz potrzebami firmy, do której go kierujemy. To pozwoli dostosować naszą ofertę do oczekiwań potencjalnego pracodawcy. Opisując swoje zalety warto podać przykłady ze swojego życia zawodowego.

Przy pisaniu listu motywacyjnego szczególną uwagę zwrócić trzeba na literówki i innego rodzaju błędy. Najlepiej przed jego wysłaniem skonsultować się dodatkowo z kimś, kto życzliwie, ale i krytycznie, go przeczyta i oceni. W naszym dokumencie nie powinno być też zbyt wielu ozdobników – w rodzaju nietypowej czcionki czy zbyt częstego stosowania pogrubiania tekstu, bądź kursywy. Jeżeli – co jest dziś najczęstszą formą przekazywania dokumentów aplikacyjnych – wysyłamy list pocztą elektroniczną, a nie przynosimy do firmy w postaci wydruku – zadbajmy o odpowiednią nazwę pliku. Powinna ona zawierać ona nasze imię i nazwisko – bez używania polskich znaków. Pisząc list motywacyjny trzeba też pamiętać, że jest to swego rodzaju podanie o pracę. Powinno więc być w ten sposób skonstruowane – zawierać nasze dane w nagłówku, nazwę i adres firmy, datę i miejsce napisania.

(az)

Oferty zatrudnienia z powiatowych urzędów pracy, OHP

BIAŁYSTOK ul. Sienkiewicza 82

pod numerem tel. 85 747 38 12:
specjalista ds. sprzedaży – doświadczenie w branży budowlanej
spedytor – doświadczenie, znajomość jednego z języków: angielski, niemiecki, francuski, włoski
główny księgowy – pełna księgowość w firmie produkcyjnej (praca w Mońkach)
handlowiec – doświadczenie w pracy z odpadami niebezpiecznymi
lektor j. angielskiego
przedstawiciel handlowy – min. 1 rok doświadczenia
pod numerem tel. 85 747 38 17
masażysta/ka
szwaczka/gorseciarka
krojczy skór
pod numerem tel. 85 747 38 20
lakiernik samochodowy – doświadczenie
blacharz samochodowy – doświadczenie
monter instalacji sanitarnych
elektryk upr. SEP
operator suwnicy – kierowca ciągnika transportu wewnętrznego – uprawnienia do obsługi suwnic z kabiny, prawo jazdy kat. T
mechanik – kierowca kat. C+E
kierowca C+E
szlifierz narzędziowy
frezer narzędziowy
ustawiacz – operator wtryskarki
pod numerem tel. 85 747 38 25
przedstawiciel handlowy – doświadczenie w branży budowlanej
przedstawiciel handlowy
spedytor – j. włoski i j. angielski – biegle, min. 1 rok stażu pracy.

WYSOKIE MAZOWIECKIE ul. 1 Maja 8, tel. 86 275 86 24

pracownik sprzątający (wymagany stopień niepełnosprawności) – Wysokie Mazowieckie
sprzątaczka (osoby z orzeczeniem o niepełnosprawności) – Plewki, Ciechanowiec
dyspozytor transportu samochodowego – Szepietowo
operator pompogruszki – Szepietowo
osoba do prowadzenia węzła betoniarskiego – Szepietowo
menadżer składów budowlanych – Szepietowo
telemarketer – Szepietowo
handlowiec marketing i sprzedaż maszyn – Wysokie Mazowieckie
fryzjer – Wysokie Mazowieckie
robotnik gospodarczy (osoby z orzeczeniem o niepełnosprawności) – Wysokie Mazowieckie
diagnosta samochodowy, mechanik samochodowy – Szepietowo
sprzedawca – Wysokie Mazowieckie, Szepietowo
pracownik gospodarczy – Wysokie Mazowieckie
kierowca z prawem jazdy kat. CE – Brzóski Gromki
telemarketer – Wysokie Mazowieckie
barman – Czyżew
specjalista ds. handlu zagranicznego – Wysokie Mazowieckie
kierowca samochodu ciężarowego kat. C – Czyżew, Jedwabne
pracownik fizyczny-sortowacz – Szulborze Wielkie
opiekun osób starszych – Kozarze Gm. Ciechanowiec
pokojowa – Kozarze Gm. Ciechanowiec
pracownik serwisowy w zakładzie produkcyjnym (osoba z orzeczeniem o niepełnosprawności) – Czyżew
sprzedawca w sklepiku szkolnym – Wysokie Mazowieckie
pracownik produkcyjny, laborant – Sokoły
inżynier do działu przygotowania produkcji – Szepietowo
pracownik obsługi hotelarskiej – Ciechanowiec
opiekun osób starszych i niepełnosprawnych – praca na terenie gmin Szepietowo i Wysokie Mazowieckie
samodzielny księgowy, kierowca kat. CE, doradca handlowy, doradca żywieniowy-doradztwo w gospodarstwach – Kruszewo Wypychy.

HAJNÓWKA ul. Piłsudskiego 10A, tel. 85 682 96 23

elektromonter zakładowy – uprawnienia SEP do 15 kV
frezer – wykształcenie minimum zasadnicze zawodowe, znajomość rysunku technicznego, umiejętność obsługi frezarki, doświadczenie zawodowe.

OSTRÓW MAZOWIECKA ul. 3 Maja 55, tel. 29 745 21 51

pizzerman
spawacz metodą TIG – umiejętność spawania
kucharz – wykształcenie zawodowe gastronomiczne, 1 rok doświadczenia zawodowego na stanowisku kucharz, samodzielne prowadzenie kuchni w lokalu gastronomicznym
pracownik porządkowy – doświadczenie zawodowe na stanowisku pracownik porządkowy, mile widziana książeczka do celów sanitarno-epidemiologicznych, orzeczenie o stopniu niepełnosprawności
kierowca C+E – wykształcenie zawodowe lub średnie, mile widziane doświadczenie zawodowe na stanowisku kierowca, dobra organizacja pracy własnej, prawo jazdy kat. C+E, kurs na przewóz rzeczy, mile widziane uprawnienia HDS, karta kierowcy
fakturzysta/sprzedawca – wykształcenie wyższe lub średnie, mile widziane doświadczenie zawodowe na stanowisku sprzedawca, obsługa komputera MS OFFICE), prawo jazdy kat. B
pracownik administracyjno-biurowy – wykształcenie wyższe lub średnie, mile widziane doświadczenie z awodowe na stanowisku pracownik biurowy, o bsługa komputera (MS OFFICE), prawo jazdy kat. B
mechanik pojazdów samochodowych – wykształcenie zawodowe.
Prace interwencyjne:
stolarz meblowy.

SOKÓŁKA ul. Kryńska 40, tel. 85 722 90 10

programista – wyk. wyższe w kierunku programisty, znajomość języka C, C++, umiejętność pisania programów oprogramowania do sterowników przemysłowych, wynagrodzenie od 1600 do 3500 zł,
Dokumenty aplikacyjne kierować na adres:
PPHU ARETE, 16-100 Sokółka, Os. Centrum 17, tel. 85 711 56 58
monter podzespołów elektronicznych – wyk. średnie zawodowe w kierunku: elektronik, automatyk, umiejętność lutowania, znajomość podstaw elektroniki, wynagrodzenie od 1600 do 2000 zł.
Dokumenty aplikacyjne kierować na adres:
PPHU ARETE, 16-100 Sokółka, Os. Centrum 17, tel. 85 711 56 58
sprzedawca stolarki PCV i ALU w Biurze Handlowym – wyk. min. średnie, doświadczenie zawodowe przy obsłudze klienta, uprawnienia obsługi komputera, wynagrodzenie od 1600 zł.
Dokumenty aplikacyjne kierować na adres:
rekrutacja@deltaokna.pl
kelner/barman – wyk. średnie, znajomość zawodu, kurs barman-kelner, znajomość języka angielskiego komunikatywnie, dyspozycyjność, wynagrodzenie od 1600 zł do 1900 zł.
Dokumenty aplikacyjne kierować na adres:
czarekm1@poczta.onet.pl
kucharz – wyk. min. zawodowe, znajomość zawodu, dyspozycyjność, wynagrodzenie od 1600 zł do 1900 zł.
Dokumenty aplikacyjne kierować na adres:
czarekm1@poczta.onet.pl
kierowca autobusu – uprawnienia na przewóz osób, prawo jazdy kat. D, mile widziane doświadczenie, zaświadczenie o niekaralności, wynagrodzenie 9 zł/godz.
Dokumenty aplikacyjne kierować na adres:
Przedsiębiorstwo PKS, 15-482 Białystok, ul. Fabryczna 1, tel. 85 663 71 06
windykator terenowy – wyk. min. średnie, umiejętność negocjacji, windykacji, wynagrodzenie od 1600 zł do 2000 zł.
Informacje o ofercie:
04-301 Warszawa, ul. Grochowska 92/10
http://adimo-egze.pl, tel. 22 412 48 14
ślusarz/spawacz – wyk. zawodowe, uprawnienia spawacza MAG, znajomość zawodu, wynagrodzenie 8-9 zł/godz., umowa o dzieło.
Informacje o ofercie:
BRAMPIOTR, Tartak 3, 16-100 Sokółka, tel. 510907317
fryzjer damski – wyk. zawodowe kierunkowe, doświadczenie zawodowe min. 2 lata, wynagrodzenie 800 zł.
Informacje o ofercie:
PHU "ACTIVE NATURAL", 16-100 Sokółka, ul. Lelewela 2/1
pracownik dozoru mienia – oferta dla osoby z orzeczeniem o niepełnosprawności – mile widziany stopień umiarkowany, praca w Czarnej Białostockiej, wynagrodzenie 1600 zł.
Dokumenty aplikacyjne kierować na adres:
Podlaska Spółdzielnia Pracy "JUBILAT",
15-875 Białystok, ul. Krakowska 5,
tel. 501081511.

ŁOMŻA ul. Nowogrodzka 1, pok. 108A, tel. 86 215 80 15

Wykształcenie zawodowe:
osoba do prowadzenia sklepu internetowego – mile widziane doświadczenie przy prowadzeniu sprzedaży internetowej
sprzedawca (dział ogród) – doświadczenie w danej branży, 1os.
agent ochrony – wykształcenie zawodowe, niekaralność, 1os.
kucharz – doświadczenie, 1os.
mechanik skuterów i quadów, serwisant – wykształcenie zawodowe mechaniczne, doświadczenie 1os.
sprzedawcy działów (hydrauliczny, sanitarny, metalowy, drzwi i podłóg) – doświadczenie w danej branży 4os.
Wykształcenie średnie:
kierownik obiektu (usługi sprzątające) – wykształcenie min. średnie, mile widziane doświadczenie w kierowaniu zespołem, 1os.
kierownik zmiany nocnej – wykształcenie min. średnie, zarządzanie zespołem-umiejętność motywowania ludzi, umiejętności operacyjne, uprawnienia na wózek widłowy, książeczka badań sanitarno-epidemiologicznych, 1os.
kierownik zmiany – wykształcenie średnie, niekaralność, obsługa komputera, rok doświadczenia na w/w stanowisku 3os.
szef ochrony – wykształcenie średnie, niekaralność, obsługa komputera, 2 lata doświadczenia na ww. stanowisku, licencja pracownika ochrony mile widziana, 1os.
inspektor ds. zamówień publicznych – wykształcenie min. średnie, doświadczenie przy zamówieniach publicznych, 1os.
kasjer/sprzedawca – wykształcenie średnie, doświadczenie.
doradca klienta – wykształcenie średnie, doświadczenie, otwartość, zaangażowanie, kultura osobista, umiejętność dotarcia do klienta, sumienność, 1os.
Praca za granicą:
Austria:
menedżer ds. transportu – niemiecki, angielski (słowacki i/lub czeski i/lub polski
brukarz/glazurnik – niemiecki
pracownik w metalu – niemiecki
regipsiarz – niemiecki
stolarz – niemiecki
wykwalifikowany pracownik CNC – niemiecki
malarz – niemiecki
kamieniarz – niemiecki
elektroinstalator – niemiecki
monter instalacji gazowej i sanitarnej – niemiecki
dekarz – niemiecki
parkieciarz – niemiecki
spawacz – niemiecki
szklarz – niemiecki
stolarz/cieśla – niemiecki
ślusarz/ślusarz budowlany – niemiecki
Belgia:
inżynier ds. bezpieczeństwa i jakości – angielski
inżynier rolnictwa oraz systemów informatycznych – angielski
konserwator maszyn – angielski
programista – angielski, rosyjski
praca na farmie trzody chlewnej (oferta dla pary) – angielski lub francuski
narzędziowiec form wtryskowych – angielski
inżynier oprogramowania – angielski i niemiecki
inżynier wsparcia bezpośredniego-serwisant – angielski i niemiecki
mechanik samochodów ciężarowych i przyczep – angielski lub francuski lub hiszpański lub niemiecki
tapicer – angielski
hydraulik – angielski
Cypr:
technik instalacji wind – angielski
technik naprawy wind – angielski lub grecki
operator maszyn odlewniczych – angielski
Czechy:
doradca klienta – niemiecki, angielski
pracownik obsługi klienta – francuski, angielski
oper. wytaczarko-frezarki poziomej
operator CNC (frezarki) – angielski, niemiecki, czeski
ślusarz-spawacz – czeski
spawacz MAG – czeski
pracownik obróbki metalu – polski
lakiernik – polski
odlewnik – polski
operator wytaczarko-frezarki poziomej – czeski
operator wytaczarki poziomej – obsługa maszyn CNC – czeski
operator prasy CNC – polski
przedstawiciel handlowy – czeski
Dania:
praca sezonowa – angielski
Estonia:
inżynier HVAC – angielski, szwedzki
elektryk – rosyjski, angielski
kucharz/cukiernik – rosyjski
Francja:
szwacz/szwaczka wyrobów ze skóry – francuski, angielski
osoby do wykrojów/prototypista – angielski, francuski
Hiszpania:
animatorzy młodzieży i dorosłych – angielski i jeden z jęz. europejskich
animatorzy dzieci – angielski i jeden z jęz. europejskich
animatorzy sportowi – angielski i jeden z jęz. europejskich
animator czasu wolnego – angielski lub (hiszpański, niemiecki, francuski, włoski)
animator – angielski, hiszpański lub niemiecki
szklarz – niemiecki
lekarze – hiszpański
Irlandia:
wykrawacz – angielski
Malta:
informatyk – oprogramowanie sieciowe – angielski
informatyk – angielski b. dobry
Niemcy:
recepcjonista/ka w Holiday Camp – niemiecki, angielski
kucharz/kucharka – niemiecki
serwis w hotelu Holiday Camp – niemiecki, angielski
recepcjonista/ka w hotelu PORT ROYAL – niemiecki, angielski
serwis w hotelu PORT ROYAL – niemiecki, angielski sprzedawca – niemiecki
specjalista od planowania zakupów w fabryce sam. – niemiecki
manager projektu w fabryce samochodów – niemiecki, angielski
inżynier utrzymania ruchu – niemiecki, angielski
inżynier projektu badawczego – niemiecki
inżynier procesów jakościowych – niemiecki, angielski
informatyk/programista systemowy – niemiecki, angielski
inżynier specjalista elektronik – niemiecki, angielski
inżynier/specjalista technik pomiaru – niemiecki
wykwalifikowany opiekun osób starszych/pielęgniarka – niemiecki
pracownik produkcyjny w fabryce – niemiecki
pracownik magazynu z wiedzą techniczną – niemiecki, angielski, francuski
mechanik procesów technologicznych przy produkcji tworzyw sztucznych i kauczuku – niemiecki
rzeźnik – niemiecki
mechatronik/elektryk przemysłowy – niemiecki
ślusarz – niemiecki
operator koparko-ładowarki – niemiecki
elektryk/elektroinstalator – niemiecki
betoniarz/zbrojarz – niemiecki
ślusarz – niemiecki
pracownik magazynu – niemiecki
lakiernik samochodowy – niemiecki
pielęgniarz/pielęgniarka – niemiecki
dekarz – niemiecki
stajenny – niemiecki
asystent sprzedaży (żywność, kabiny myśliwskie - wesołych miasteczkach) – niemiecki
dekarz – niemiecki
inżynier technologii chemicznych – angielski, niemiecki
programista (Software deweloper) – angielski, niemiecki
ślusarz – niemiecki
kierowca zawodowy C1E2 – niemiecki
elektryk – niemiecki
hydrograf/technik hydrograf – niemiecki, angielski
pracownik infolinii – niemiecki, angielski
ds. budowy statków stalowych ds. analizy drgań, wahań – angielski, niemiecki
konstruktor/ds. budowy statków stalowych – angielski, niemiecki
ds. budowy statków – angielski, niemiecki
projektant-koordynator izolacji dźwiękowych – angielski, niemiecki
ds. konserwacji statków – angielski, niemiecki
konstruktor/ds. budowy statków – angielski, niemiecki
ds. budowy statków ds. wyposażenia wewnętrznego – angielski, niemiecki
ds. budowy statków ds. wyposażenia sprzętowego – angielski, niemiecki
ds. budowy statków stalowych – angielski, niemiecki
ds. budowy statków stalowych ds. wytrzymałości, stabilności konstrukcji – angielski, niemiecki
psycholog – niemiecki
technik budownictwa – niemiecki
kontroler oprogramowania – niemiecki
kucharz – niemiecki
mechanik samochodowy (malarz, lakiernik) – niemiecki
lakiernik samochodowy – niemiecki lub angielski
instalator urządzeń – niemiecki
kucharz/kucharka – niemiecki
inżynier ds. oprogramowania – niemiecki, angielski
ślusarz/mechanik przemysłowy – niemiecki
fryzjer (alternatywnie kosmetyczka) – niemiecki
mechanik maszyn – niemiecki
pracownik produkcji – niemiecki
elektryk przemysłowy – niemiecki
elektromonter – niemiecki
tokarz – niemiecki
specjalista maszyn CNC – niemiecki
operator obrabiarek sterowanych numerycznie – niemiecki
mechanik elektromaszyn – niemiecki
inżynier organizacji procesu produkcji – niemiecki
frezer CNC – niemiecki
elektromonter – niemiecki
mechatronik – niemiecki
recepcjonista na nocnej zmianie – niemiecki, angielski
szycie dekoracyjne i szycie tapicerki – niemiecki
Norwegia:
starszy technik sieci informatycznych – angielski
technik sieci informatycznych – angielski
monter/szef monterów w stoczni – angielski
Słowacja:
stolarz meblowy – słowacki, niemiecki
Szwecja:
pracownicy leśni
Wielka Brytania:
pracownik przy sadzonkach – angielski
developer – angielski
specjalista do spraw sprawozdawczości – angielski
starszy developer – angielski
niemieckojęzyczny pracownik obsługi klienta – angielski, niemiecki
specjalista wsparcia aplikacji – angielski
inżynier testowy – angielski
asystent obróbki szkła – angielski
kierowca C+E – angielski
szwaczka – zasłony i firany – angielski
szwaczka ubraniowa – angielski
szwaczka tapicerska
spawacz budowlany MIG – angielski
monter stelaży do mebli tapicerowanych – angielski
obsługa prasy krawędziowej – angielski
obsługa obrzynarki do taśmy – angielski
operator CNC – angielski
tapicer
brygadzista parku maszyn CNC – angielski
szwaczka – angielski
opiekun osób starszych – angielski
przedstawiciel serwisu obsługi klienta – angielski
przedstawiciel wsparcia technicznego – angielski
pielęgniarka – angielski
pielęgniarka – angielski
niemieckojęzyczny pracownik wsparcia technicznego – niemiecki, angielski
niemieckojęzyczny przedstawiciel gier EA – niemiecki, angielski
niemieckojęzyczny pracownik obsługi klienta – niemiecki, angielski
niemieckojęzyczny moderator Mikrosoft Windows – niemiecki, angielski
niemieckojęzyczny kierownik sprzedaży – niemiecki, angielski
kierowca C+E – angielski
Włochy:
kelnerzy, barmani, sprzątaczy – angielski, niemiecki
animatorzy/instruktorzy – angielski lub niemiecki lub włoski.

GRAJEWO ul. Strażacka 6, tel. 86 261 30 11

sprzątaczka (praca w piekarni) – osoba z orzeczonym stopniem niepełnosprawności
elektromenter – wykształcenie min. zawodowe, min. 5 lat doświadczenia w ww. zawodzie, uprawnienia SEP
kierowca samochodu ciężarowego – (4 osoby) - wykształcenie zawodowe, min. 1 rok doświadczenia w ww. zawodzie, prawo jazdy kat. C+E, aktualne badania psychotechniczne, uprawnienia na przewóz rzeczy
mechanik samochodów ciężarowych – wykształcenie min. zawodowe kierunkowe, min. 3 lata doświadczenia w ww. zawodzie
przedstawiciel handlowy – wykształcenie min. średnie, min. 1 rok doświadczenia w pracy w handlu, prawo jazdy kat. B, mile widziana znajomość branży posadzkarskiej, umiejętności negocjacyjne
krawiec/krawcowa – (praca we własnym mieszkaniu, istnieje możliwość udostępnienia przez pracodawcę odpowiedniej maszyny do szycia), wykształcenie min. zawodowe kierunkowe, min. 1 rok doświadczenia w ww. zawodzie (szycie ubrań damskich), orzeczenie o stopniu niepełnosprawności
zootechnik – wykształcenie wyższe zootechniczne, min. 7 lat doświadczenia w ww. zawodzie, prawo jazdy kat. B+T, kurs inseminacji bydła, doświadczenie w zarządzaniu zespołem.

Powiatowy Urząd Pracy w Suwałkach ul. Tadeusza Kościuszki 71a tel. 87 565 26 50

sprzątająca – Szypliszki, Czerwonka. Umowa zlecenie 1000 zł.
kierowca samochodu dostawczego – Wiżajny. Umowa o pracę na czas określony 1600 zł
elektryk budowlany – Warszawa. Umowa na okres próbny 9000 zł
technolog żywności – Suwałki. Umowa o pracę na czas określony 2000 zł
piekarz – Suwałki. Umowa o pracę na czas określony 1600 zł
sprzedawca ofert turystycznych – Suwałki. Umowa zlecenie 1600 zł
optometrysta – Suwałki. Umowa o pracę na czas określony 1600 zł
kierownik skupu żywca – Suwałki. Umowa o pracę na czas określony 1500 zł
krawiec lub szwaczka lub hafciarka ręczna – Suwałki. Umowa o dzieło 1500 zł
sprzątaczka – Szypliszki. Umowa o pracę na czas określony 375 zł.

ZAMBRÓW ul. Fabryczna 3, tel. 86 270 82 10

kierowca samochodu ciężarowego – wymagania: wykształcenie zasadnicze zawodowe, staż pracy w zawodzi min. 1 rok, prawo jazdy kat. CE, zaświadczenie na przewóz rzeczy, mile widziana znajomość języka angielskiego, niemieckiego, zakres obowiązków: transport maszyn rolniczych, ZHU "AGRO-SERWIS" UL. Polowa 14 Zambrów, tel. 86 270 30 99., e -mail: biuro@agro-serwis.pl
przedstawiciel handlowy – wymagania: wykształcenie średnie, prawo jazdy kat. B, staż pracy w zawodzie mile widziany, zakres obowiązków: sprzedaż okien i drzwi na terenie kraju, "MONOLIT" Zambrów, aleja Wojska Polskiego 71
nauczyciel do nauczania teoretycznych przedmiotów zawodowych – dot. zawodów: "kucharz, stolarz, c ukiernik" w okresie od 25.02.2013-22.03.2013 r., wymagane kwalifikacje z zakresu oligofrenopedagogiki, kontakt:
pecjalny Ośrodek Szkolno-Wychowawczy Długobórz Pierwszy 5, tel. 86-271-84-16.
pracownik ochrony osób i mienia – wymagania: niekaralność, wymagane orzeczenie o stopniu niepełnosprawności, praca w ochronie, również w nocy, częste obchody piesze obiektu, praca w systemie zmianowym; miejsce pracy: Laskowiec Stary, kontakt; tel. 502 187 430, e-mail: p.mirkowski@clarsystem.pl
doradca klienta/sprzedawca – wymagania: wykształcenie min. średnie, min. rok doświadczenia, zakres obowiązków: aktywna sprzedaż oferty produktów i usług, kompleksowa obsługa Klienta w oparciu o standardy firmy, efektywna realizacja założonych celów, dbanie o zatowarowanie i rotację produktów, badanie i raportowanie działań konkurencji na lokalnym rynku, rozwijanie długotrwałych relacji z Klientem, pozyskiwanie nowych klientów, dbałość i wizerunek firmy na lokalnym rynku, (oferta pracy dla osób zarejestrowanych w PUP)
kierowca samochodu ciężarowego – wymagania: wykształcenie zawodowe, staż pracy – min. 6 miesięcy, prawo jazdy kat. C, zaświadczenie na przewóz rzeczy, orzecz. psychotechniczne, niekaralność, orzeczenie lekarskie, książeczka do celów sanitarno-epidemiologicznych, zakres obowiązków: transport krajowy mięsa i wędlin, kontakt: Usługi Transportowe Tadeusz Ślesiński, tel. 600 280 924
kierowca samochodu ciężarowego – wymagania: wykształcenie średnie, staż pracy min. 1 rok, prawo jazdy kat. C, zaświadczenie na przewóz rzeczy, zakres obowiązków: transport krajowy art. do produkcji rolnej, PHU "Jarbank" Zambrów ul. Wyszyńskiego 12, tel. 692 879 302.
magazynier – wymagania: wykształcenie średnie, staż pracy w zawodzie mile widziany, uprawnienia na wózek widłowy, zakres obowiązków: prowadzenie ewidencji magazynowej, załadunek i rozładunek towaru, PHU "Jarbank" Zambrów ul. Wyszyńskiego 12, tel. 692 879 302
prezes zarządu – wymagania: wykształcenie średnie rolnicze, staż pracy – 5 lat w handlu; osoby zainteresowane proszone są o kontakt telefoniczny w godzinach 12.00-13.00 lub po godzinie 19, nr tel. 86 270 33 31 oraz przygotowanie dokumentów aplikacyjnych; Gminna Spółdzielnia "Samopomoc Chłopska" Kołaki Kościelne.

Centrum Edukacji i Pracy Młodzieży w Białymstoku, ul. Dąbrowskiego 22, tel. 85 652 34 98

Oferty pracy dorywczej/sezonowej:
kasjer/kasjerka – praca w markecie w Białymstoku dla osób powyżej 18. roku życia.
Wymagania: ważna legitymacja uczniowska bądź studencka, aktualne badania Sanepid, mile widziane doświadczenie na stanowisku kasjer, sumienność, chęć do pracy
pakowacz – praca w Bielsku Podlaskim dla osób powyżej 18. roku życia.
Wymagania: aktualne badania Sanepid, zdolności manualne, sprawność fizyczna.
Uwaga! Pracodawca oferuje dojazd do miejsca pracy
hostessa – praca przy promocjach produktów kosmetycznych na terenie Białegostoku dla osób powyżej 16 roku życia.
Wymagania: miła aparycja, znajomość branży kosmetycznej, komunikatywność, chęć do pracy.
Uwaga! Osoby niepełnoletnie pracować mogą jedynie za pisemną zgodą rodziców!
personel pomocniczy w hipermarkecie – praca w hipermarketach w Białymstoku dla osób powyżej 18 roku życia.
Wymagania: aktualne badania Sanepid, mile widziana ważna legitymacja uczniowska bądź studencka, dyspozycyjność, zaangażowanie i chęć do pracy
kasjer/sprzedawca – praca w hipermarketach w Białymstoku dla osób powyżej 18. roku życia.
Wymagania: aktualna książeczka Sanepid (możliwość wyrobienia badań w trakcie pracy), sumienność, chęć do pracy.
Uwaga! Pracodawca refunduje część kosztów wyrobienia książeczki Sanepid
ankieter – praca przy rozdawaniu ankiet firmy kosmetycznej na terenie Białegostoku dla osób powyżej 16 lat.
Wymagania: komunikatywność, mile widziane doświadczenie, sumienność, chęć do pracy
Uwaga! Osoby niepełnoletnie pracować mogą jedynie za pisemną zgodą rodziców!
kasjer w hipermarkecie – praca w Białymstoku dla osób powyżej 18. roku życia.
Wymagania: ważna legitymacja uczniowska bądź studencka, aktualne badania Sanepid, chęć do pracy, sumienność.
Uwaga! Pracodawca oferuje bezpłatne szkolenie
hostessa – praca przy promowaniu produktów kosmetycznych na terenie Białegostoku dla osób powyżej 16. roku życia.
Wymagania: miła aparycja, komunikatywność, otwartość, dyspozycyjność.
Uwaga! Osoby niepełnoletnie pracować mogą jedynie za pisemną zgodą rodziców!
ankieter – praca w firmie kosmetycznej w Białymstoku dla osób powyżej 16. roku życia.
Wymagania: otwartość, sumienność, dyspozycyjność, chęć do pracy.
Uwaga! Osoby niepełnoletnie pracować mogą jedynie za pisemną zgodą rodziców!

Oferty zatrudnienia z Urzędu Służby Cywilnej i biur karier

Punkt Pośrednictwa Pracy w Białymstoku, ul. Sienkiewicza 22, tel. 85 743 52 85

Oferty pracy dorywczej/sezonowej:
pracownik produkcji spożywczej – praca w Białymstoku dla osób powyżej 18 lat.
Wymagania: dyspozycyjność (5 dni w tygodniu), chęć do pracy, aktualne badania Sanepid, legitymacja uczniowska bądź studencka (zaoczna)
kasjer/ka – praca w Białymstoku dla osób powyżej 18 lat.
Wymagania: ważna legitymacja uczniowska ądź studencka, aktualne badania Sanepid, chęć do pracy, sumienność, dyspozycyjność
reprezentant firmy – praca w Białymstoku dla osób powyżej 18 lat.
Wymagania: zainteresowania tematyką ekonomiczną, podstawowe wiadomości z zakresu obsługi komputera, umiejętność nawiązywania kontaktów z ludźmi, elastyczność, odporność na stres, gotowość do uczenia się.

Centrum Edukacji i Pracy Młodzieży w Łomży, Szosa Zambrowska 1/27, tel. 86 216 33 08

Oferty pracy stałej:
magazynier – wymagania: odpowiedzialność, dyspozycyjność, prawo jazdy kat. B
pracownik działu eksportu – wymagania: znajomość języka angielskiego, niemieckiego, dobra organizacja pracy, komunikatywność
Oferty pracy sezonowej:
kelnerka – wymagania: odpowiedzialność, dyspozycyjność, dobra organizacja pracy, komunikatywność, badania Sanepid.

Punkt Pośrednictwa Pracy w Grajewie, ul. Ełcka 30, tel. 86 261 10 43

Oferta pracy dorywczej:
kolporter ulotek – praca dla osób powyżej 18 roku życia.
Wymagania: komunikatywność, uczciwość, sumienność, chęć do pracy.

Punkt Pośrednictwa Pracy w Wysokiem Mazowieckiem ul. Rynek Piłsudskiego 23 tel./fax: 86 219 46 25 e-mail: ppp.wysmaz@ohp.pl

Oferta pracy stałej:
fryzjerka – umowa o pracę na okres próbny.
Wymiar czasu pracy: pełny.
Wykształcenie: zawodowe.
Miejsce pracy: Wysokie Mazowieckie.

Punkt Pośrednictwa Pracy w Zambrowie ul. Papieża Jana Pawła II 14 tel./fax: 86 271 12 15 e-mail: ppp.zambrow@ohp.pl

Oferta pracy stałej:
kelner-barman – wymagania: doświadczenie w pracy kelnerskiej, miła aparycja i prezencja, wysoka kultura osobista, kreatywność.
kucharz – wymagania: doświadczenie w zawodzie kucharza, pomysłowość, umiejętność pracy w zespole.
barmanka – wymagania: osoba pracowita, sprytna, potrafiąca obsługiwać klientów.
pomoc kucharki – wymagania: osoba szybko ucząca się, sprytna, pracowita.

Punkt Pośrednictwa Pracy w Augustowie Al. Kard. Wyszyńskiego 3a tel. 518 392 123 e-mail: ppp.augustow@ohp.pl

Oferta pracy dorywczej:
kelner-praktyki – wymagania: chęć do pracy, rzetelność
pomoc kuchenna –praktyki – wymagania: chęć do pracy, rzetelność, komunikatywność
technik organizacji usług gastronomicznych – praktyki – wymagania: chęć do pracy, komunikatywność, rzetelność, miła aparycja.

Punkt Pośrednictwa Pracy w Kolnie ul. Wojska Polskiego 31 tel. 86 278 10 62 e-mail: ppp.kolno@ohp.pl

Oferta pracy stałej:
kasjer-sprzedawca – wymagania: dyspozycyjność, komunikatywność, sumienność, znajomość branży.

Powiatowy Inspektorat Weterynarii w Sokółce

Powiatowy Lekarz Weterynarii poszukuje kandydatów na stanowisko:
inspektor weterynaryjny do spraw higieny środków spożywczych pochodzenia zwierzęcego w zespole bezpieczeństwa żywności, pasz oraz ubocznych produktów pochodzenia zwierzęcego.
Wymiar etatu: 1
Liczba stanowisk pracy: 1
Adres urzędu:
Powiatowy inspektorat Weterynarii w Sokółce, 16-100 Sokółka, ul. 3 Maja 13.
Miejsce wykonywania pracy:
Sokółka – i teren powiatu sokólskiego.
Zakres zadań wykonywanych na stanowisku pracy:
– prowadzenie nadzoru i kontroli realizacji warunków weterynaryjnych w produkcji środków spożywczych pochodzenia zwierzecego,
– przygotowywanie decyzji zdministracynych wynikających z pełnionego nadzoru,
– prowadzenie obowiazujacej dokumentacji, sprawozdań i analiz wynikajacych z pełnionego nadzoru,
– prowadzenie postepowania związanego z importem i eksportem srodków spożywczych pochodzenia zwierzecego.
Warunki pracy:
Warunki dotyczące charakteru pracy na stanowisku i sposobu wykonywania zadań:
praca od poniedziałku do piątku w godzinach 7-15 w siedzibie Inspektoratu oraz w terenie na obszarze powiatu, wyjazdy służbowe.
Miejsce i otoczenie organizacyjno-techniczne stanowiska pracy:
w biurze praca przy komputerze, praca w terenie oraz kierowanie samochodem służbowym, przebywanie w pomieszczeniach inwentarskich oraz w zakładach produkujących środki spożywcze pochodzenia zwierzęcego.
Inne:
budynek jednopiętrowy, niedostosowany do potrzeb osób niepełnosprawnych ,
Wymagania związane ze stanowiskiem pracy:
niezbędne wykształcenie: wyższe weterynaryjne
pozostałe wymagania niezbędne:
– prawo wykonywania zawodu lekarza weterynarii,
– znajomość przepisów weterynaryjnych,
– umiejetność obsługi komputera,
– prawo jazdy kat B
wymagania dodatkowe:
– umiejetność pracy w zespole,
– kultura osobista i dyspozycyjność,
– umiejętność działania w sytuacjach stresowych,
– ukończone szkolenia ze środków spożywczych pochodzenia zwierzęcego.
Wymagane dokumenty i oświadczenia:
– życiorys i list motywacyjny,
– oświadczenie kandydata o wyrażeniu zgody na przetwarzanie danych osobowych do celów rekrutacji,
– oświadczenie kandydata o korzystaniu z pełni praw publicznych,
– oświadczenie kandydata o nieskazaniu prawomocnym wyrokiem za umyślne przestępstwo lub umyślne przestępstwo skarbowe,
– kopie dokumentów potwierdzających wykształcenie,
– kopia dokumentu potwierdzającego posiadanie polskiego obywatelstwa lub oświadczenie o posiadaniu obywatelstwa polskiego.
Inne dokumenty i oświadczenia:
– kopia dokumentu potwierdzającego niepełnosprawność - w przypadku kandydatów, którzy zamierzają skorzystać z pierwszeństwa w zatrudnieniu w przypadku, gdy znajdą się w gronie najlepszych kandydatów,
– kopia zaświadczenia o prawie wykonywania zawodu lekarza weterynarii,
– kopie dokumentów potwierdzających ukonczenie kursów i szkoleń,
– kopia prawa jazdy,
– kopie świadectw pracy i innych dokumentów potwierdzających okresy pracy.
Termin składania dokumentów: 31.01.2013
Miejsce składania dokumentów:
Powiatowy Inspektorat Weterynarii
3 Maja 13, 16-100 Sokółka z dopiskiem "Rekrutacja".
Inne informacje:
Oferty niekompletne i złożone po terminie nie będą rozpatrywane. Wzory oswiadczeń dostępne na stronie BIP. Kandydaci zakwalifikowani zostaną powiadomieni o terminie rozmowy wstępnej. Oferty odrzucone zostaną zniszczone komisyjnie. Dotatkowe informacje tel 85 7112327.

Komenda Wojewódzka Policji w Białymstoku

Komendant Wojewódzki Policji poszukuje kandydatów na stanowisko:
starszy referent w Zespole Gospodarki Materiałowo – Technicznej Wydziału Transportu KWP w Białymstoku.
Wymiar etatu: 1
Liczba stanowisk pracy: 1
Adres urzędu: ul. Hajnowska 8.
Miejsce wykonywania pracy: Białystok.
Zakres zadań wykonywanych na stanowisku pracy:
– prowadzenie ewidencji środków finansowych grupy „Transport",
– kontrolowanie i monitorowanie faktur i rachunków związanych z wydatkami transportowymi,
– na bieżąco kontrolowanie zaangażowania środków finansowych w umowach,
– współpraca z podmiotami wykonującymi usługi holowania oraz parkowania pojazdów na rzecz Policji,
– uczestniczenie w pracach związanych ze sporządzaniem planu rzeczowo-finansowego wydziału oraz na bieżąco wprowadzanie korekt do tego planu,
– wystawianie faktur oraz not księgowych za usługi wykonane przez pracowników Stacji Obsługi Komendy wojewódzkiej Policji w Białymstoku na rzecz podmiotów zewnętrznych oraz innych jednostek budżetowych,
– przygotowywanie informacji dotyczących p otrzeb na części, materiały i narzędzia niezbędne do sporządzenia planu zamówień publicznych.
Prowadzenie ewidencji głównej środków trwałych i pozostałych środków trwałych oraz aktualizowanie ich wartości.
Warunki pracy:
Warunki dotyczące charakteru pracy na stanowisku i sposobu wykonywania zadań:
Praca o charakterze biurowym, kontakty bezpośrednie i telefoniczne z pracownikami zajmującymi się gospodarką transportową i finansową w resorcie oraz z instytucjami i podmiotami gospodarczymi współpracującymi z Policją.
Miejsce i otoczenie organizacyjno-techniczne stanowiska pracy:
Stanowisko usytuowane jest na pierwszym piętrze budynku. Realizowane zadania wymagają niekiedy podejmowania działań poza stałym miejscem pracy – w pomieszczeniach Komendy Wojewódzkiej Policji w Białymstoku przy ul. Sienkiewicza 65.
Narzędzia i materiały pracy: biurko, telefon, sprzęt komputerowy.
Bariera architektoniczna: w budynku brak jest windy.
Warunki dodatkowe: praca przy oświetleniu sztucznym i dziennym.
Wymagania związane ze stanowiskiem pracy:
niezbędne wykształcenie średnie
doświadczenie zawodowe/staż pracy: 1 rok doświadczenia zawodowego na stanowisku związanym z gospodarką transportową
pozostałe wymagania niezbędne:
– łatwość komunikacji,
– umiejętność pracy w zespole,
– znajomość przepisów z zakresu finansów publicznych
wymagania dodatkowe:
– wykształcenie średnie ekonomiczne,
– znajomość ustawy Prawo zamówień publicznych,
– obsługa komputera w zakresie edytora tekstu, arkusza kalkulacyjnego,
– 1 rok pracy w administracji publicznej związanej z obsługą finansową.
Wymagane dokumenty i oświadczenia:
– życiorys i list motywacyjny,
– oświadczenie kandydata o wyrażeniu zgody na przetwarzanie danych osobowych do celów rekrutacji,
– oświadczenie kandydata o korzystaniu z pełni praw publicznych,
– oświadczenie kandydata o nieskazaniu prawomocnym wyrokiem za umyślne przestępstwo lub umyślne przestępstwo skarbowe,
– kopie dokumentów potwierdzających wykształcenie,
– kopia dokumentu potwierdzającego posiadanie polskiego obywatelstwa lub oświadczenie o posiadaniu obywatelstwa polskiego,
kopia dokumentów potwierdzających staż pracy.
Inne dokumenty i oświadczenia:
Termin składania dokumentów: 31.01.2013
Miejsce składania dokumentów:
Komenda Wojewódzka Policji, Wydział Kadr i Szkolenia, ul. Sienkiewicza 65, 15-003 Białystok z dopiskiem na kopercie „ogłoszenie na stanowisko nr 148930".
Inne informacje:
Zachęcamy do zapoznania się z informacjami dotyczącymi zasad organizacji naboru oraz skorzystania z zamieszczonych wzorów oświadczeń, które dostępne są na stronie BIP KWP w Białymstoku (www.bip.bialystok.kwp.policja.gov.pl/wolne stanowiska pracy w SC).
Kandydaci zakwalifikowani o terminie testu i rozmowy kwalifikacyjnej zostaną powiadomieni e-mailem (telefonicznie w przypadku braku adresu e-mailowego).
Oferty, które nie spełnią wymogów formalnych, niekompletne oraz przesłane po terminie nie będą brane pod uwagę. Oświadczenia muszą być podpisane własnoręcznie. Nie zwracamy nadesłanych dokumentów. Do składania dokumentów zachęcamy także osoby niepełnosprawne. Decyduje data stempla pocztowego.
Proponowane wynagrodzenie na powyższym stanowisku wynosi 1611,50 zł brutto oraz płatna wysługa lat.
Dodatkowe informacje można uzyskać pod numerem telefonu 85 670 32 60.

Urząd Skarbowy w Ostrowi Mazowieckiej

Naczelnik poszukuje kandydatów na stanowisko:
referent do spraw obsługi bezpośredniej podatników w Dziale Obsługi Bezpośredniej
o stanowisko pracy mogą ubiegać się również osoby nieposiadające obywatelstwa polskiego, zgodnie z przepisami art. 5 ustawy o służbie cywilnej.
Wymiar etatu: 0.75
Liczba stanowisk pracy: 2
Adres urzędu:
Urząd Skarbowy, ul. Dubois 1, 07-300 Ostrów Maz.
Miejsce wykonywania pracy:
Ostrów Mazowiecka
Zakres zadań wykonywanych na stanowisku pracy:
– obsługa bieżąca podatników polegająca w szczególności na udzielaniu informacji w zakresie przepisów podatkowych oraz sposobu załatwiania spraw w Urzędzie, przyjmowaniu, weryfikacji i dystrybucji dokumentów, w tym deklaracji podatkowych, a także wydawaniu zaświadczeń w celu zapewnienia prawidłowości rozliczeń podatkowych,
– prowadzenie spraw z zakresu identyfikacji i rejestracji podatników i płatników obejmujące w szczególności przyjmowanie i weryfikację zgłoszeń identyfikacyjnych i rejestracyjnych, prowadzenie postępowań związanych z nadawaniem numerów NIP oraz otwieraniem i zamykaniem obowiązków podatkowych w celu zapewnienia kompletności i aktualności bazy danych,
– wprowadzanie do systemu informatycznego danych zawartych w napływających do Urzędu dokumentach, w tym deklaracjach podatkowych oraz sporządzanie stosownych rejestrów w celu ustalenia wielkości zobowiązań podatkowych,
– przeprowadzanie czynności sprawdzających w odniesieniu do składanych w Urzędzie dokumentów podatkowych w celu sprawdzenia ich poprawności,
– prowadzenie wymaganych na stanowisku ewidencji i rejestrów w celu monitorowania załatwianych spraw,
– sporządzanie sprawozdań z zakresu funkcjonowania stanowiska w celu dostarczenia informacji dla potrzeb Kierownictwa Urzędu oraz innych instytucji (Izby Skarbowej w Warszawie, Urzędu Statystycznego, itp.).
Warunki pracy:
Warunki dotyczące charakteru pracy na stanowisku i sposobu wykonywania zadań.
– praca przeważnie siedząca,
– kontakty interpersonalne,
– praca wymagająca szczególnej koncentracji.
Miejsce i otoczenie organizacyjno-techniczne stanowiska pracy:
Stanowisko pracy wyposażone w komputer i inne urządzenia biurowe.
Oświetlenie sztuczne i naturalne.
Występują bariery architektoniczne, brak jest podjazdów do budynku (wysoki parter), windy, łazienek z wyposażeniem dla korzystania z nich osób niepełnosprawnych.
Stanowisko pracy nie jest dostosowane do potrzeb osób niedowidzących, niewidomych oraz niesłyszących i głuchoniemych.
Wymagania związane ze stanowiskiem pracy:
niezbędne wykształcenie: średnie
doświadczenie zawodowe/staż pracy: 6 miesięcy doświadczenia zawodowego na stanowiskach administracyjno - biurowych
pozostałe wymagania niezbędne:
– znajomość przepisów prawa podatkowego.
wymagania dodatkowe:
– wykształcenie wyższe, preferowane prawne, ekonomiczne, administracyjne,
– znajomość przepisów z zakresu rachunkowości,
– umiejętność obsługi komputera oraz urządzeń biurowych,
– umiejętność redagowania pism.
Wymagane dokumenty i oświadczenia:
– życiorys i list motywacyjny,
– oświadczenie kandydata o wyrażeniu zgody na przetwarzanie danych osobowych do celów rekrutacji,
– oświadczenie kandydata o korzystaniu z pełni praw publicznych,
– oświadczenie kandydata o nieskazaniu prawomocnym wyrokiem za umyślne przestępstwo lub umyślne przestępstwo skarbowe,
– kopie dokumentów potwierdzających wykształcenie,
– w przypadku osób nieposiadających obywatelstwa polskiego – kopia dokumentu potwierdzającego znajomość języka polskiego zgodnie z rozporządzeniem Prezesa Rady Ministrów w sprawie określenia rodzajów dokumentów potwierdzających znajomość języka polskiego przez osoby nieposiadające obywatelstwa polskiego, ubiegające się o zatrudnienie w służbie cywilnej,
– kopia dokumentu potwierdzającego posiadane obywatelstwo lub oświadczenie o posiadanym obywatelstwie,
– kopia dowodu osobistego,
– kopie innych dokumentów: świadectwa pracy, dokument potwierdzające niepełnosprawność.
Inne dokumenty i oświadczenia:
Termin składania dokumentów: 28.01.2013
Miejsce składania dokumentów:
Dokumenty należy składać w zamkniętych kopertach w kancelarii Urzędu lub przesłać pocztą do dnia 28 stycznia 2013 r. (decyduje data stempla pocztowego) na adres:
Urząd Skarbowy, ul. Dubois 1, 07-300 Ostrów Maz.
Inne informacje:
Dodatkowe informacje można uzyskać pod nr tel. 29 645 20 80
Oferty złożone lub wysłane po terminie nie będą rozpatrywane (decyduje data stempla pocztowego).
Kandydaci spełniający wymogi formalne określone w ogłoszeniu zostaną telefonicznie powiadomieni terminie, miejscu oraz metodzie i technice postępowania rekrutacyjnego.
Oferty odrzucone zostaną komisyjnie zniszczone.
Umowa na czas określony.

Biuro Karier WSAP w Białymstoku, KRAZ nr 775, ul. Dojlidy Fabryczne 26, tel. 85 732 12 93, wew. 116

Wybrane oferty pracy:
asystent menedżera (nr 114/12)
programista PHP (GRUPA NOKAUT) (nr 123/2012)
specjalista ds telekomunikacji (ENERGO-TEL) (nr 117/12)
doradca klienta AVIVA (nr 119/2012)
specjalista ds. sprzedaży energii elektrycznej (EnGaz) (nr 124/2012)
kierownik Działu Transportu (Dobroplast) (nr 121/2012)
spedytor (Dobroplast) (nr 122/2012)
handlowiec do drukarni cyfrowej (ArtSigma) (nr 118/2012)
pracownik biurowy ze znajomością jęz. niemieckiego (Dobroplast) (nr 112/12)
pracownik Działu Sprzedaży (MARKA S.A.) (nr 116/12)
opiekunka/opiekun osób starszych w Niemczech (Promedica24) (nr 113/12)
pracownik działu call center (Jobs.pl) (nr 115/12)
pracownik biurowy ze znajomością języka ang. i niem. (Dobroplast) (nr 120/2012)
praca dla menadżerów, agentów, specjalistów ubezpieczeniowo-finansowych (PZU ŻYCIE) (nr 1/2013)
regionalny doradca finansowy (Ulica Finansów) (nr 107/12)
menedżer ds. Wsparcia Sprzedaży (nr 108/12)
przedstawiciel finansowo-ubezpieczeniowy (nr 109/12)
telemarketer (nr 110/12)
doradca Ubezpieczeniowo-Fiannsowy ING (nr 125/2012)
wychowawca do żłobka, przedszkola Niemcy (Leader Service S.A) (nr 126/2012)
asystentka/sekretarka ATM Krzysztof Miklaszewicz (ATM Krzysztof Miklaszewicz) (nr 128/2012)
absolwent ze zanjomością języka francuskiego manager – kierownik grupy Consilium Bonum (Consilium Bonum Kancelaria Dochodzenia Odszkodowań) (nr 130/2012)
przedstawiciel ds odszkodowań/doradca klienta Consilium Bonum (Consilium Bonum Kancelaria Dochodzenia Odszkodowań) (nr 131/2012)
Staże:
do pracy w portalu (sudent.pl) (s4/12)
praktyki przy projekcie badawczym (MamPrawoWiedziec.pl) (s5/12)
praktykant/praktykantka w Dziale Rekrutacji (Promedica24) (s23/12)
praktyki studenckie w różnych działach (AMARAL) (s1/12)
praktykant/ka w dziale marketingu i grafiki (Benkowski) (s3/12)
praktykant – programista .net w języku C# (EPRO) (s9/12)
program praktyk w Grupie PZU (Grupa PZU) (s6/12)
praktykant/stażysta (PROTECH) (s8/12)
praktyka Międzynarodowe Wschodnie Centrum Innowacji (MWCI) (s 23/2012)
praktyki Wimdu ang (WIMDU ANG) (26s/2012)
praktyka (Podlaski Urząd Skarbowy) (s15/12)
praktyka w Urzędzie Skarbowym (US Białystok) (s15/12)
praktykant/praktykantka (PPH Silikaty-Białystok Sp. z o.o.) (s20/12)
letnia praktyka (Redakcja Planety FM) (s22/12)
praktyki (Marka SA) (24/2012)
staż w Conrad Company (Conrad Company) (24 s/12)
praktyka w Dziale Wsparcia Sprzedaży (SUPREMIS Sp. z o.o.) (s25/2012)

Biuro Karier WSE w Białymstoku

Białystok i okolice:
doradca klienta (nr oferty 40/11)
doradca finansowy (nr oferty 94/11)
doradca klienta (nr oferty 107/11)
specjalista ds. pozyskiwania klientów (nr oferty 112/11)
doradca finansowy Partner (nr oferty 117/11)
doradca ds. odszkodowań (1/12)
obsługa recepcji konferencji medycznej/obsługa techniczna konferencji (nr oferty 5/12)
specjalista ds. pozyskiwania klientów (nr oferty 7/12)
specjalista ds. produktów ubezpieczeniowych (nr oferty 13/12)
koordynator przeglądarki Yapoga.com (nr oferty 52/12)
doradca ds. sprzedaży energii elektrycznej (nr oferty 54/12)
reprezentant regionalny (nr oferty 65/12)
doradca ASO z autoryzowanym certyfikatem ASO (nr oferty 70/12)
przedstawiciel ds. odszkodowań/doradca klienta (nr oferty 73/12)
manager – kierownik grupy (nr oferty 74/12)
absolwent/-ka z biegłą znajomością języka francuskiego (nr oferty 75/12)
agent ds. odszkodowań (nr oferty 76/12)
kierownik sklepu (nr oferty 78/12)
sprzedawca (nr oferty 79/12)
doradca ds. produktów finansowych (nr oferty 1/13)
kierownik zespołu doradców ds. produktów finansowych (nr oferty 2/13)
przedstawiciel handlowy (gastronomia) (nr oferty 3/13)
Województwo podlaskie:
przedstawiciel handlowy (nr oferty 102/11)
reprezentant regionalny (nr oferty 106/11)
stanowiska managerskie (nr oferty 14/12)
przedstawiciel regionalny (nr oferty 27/12)
agent celny (nr oferty 45/12)
reprezentant regionalny (nr oferty 65/12)
Polska:
doradca klienta (nr oferty 40/11)
stanowiska pracy w branżach: finanse, bankowość, ekonomia (nr oferty 4/12)
koordynator przeglądarki Yapoga.com (nr oferty 52/12)
Staż – oferty:
staż w Banku PKO S.A. (nr oferty 62/10)
staż w dziale PR&Marketing Communication – Stena Recycling Sp. z o.o. (nr oferty 33/11)
staż w dziale Strategy&improvements – Stena Recycling Sp. z o.o. (nr oferty 34/11)
staż w K-EX Przesyłki Kurierskie (nr oferty 29/12)
praktykant do pracy przy portalu internetowym (nr oferty 49/12)
staż w firmie Conrad-Company (nr oferty 62/12)
oferty staży w MM BARCODING LTD (nr oferty 66/12)
płatna praktyka/staż w Holandii (nr oferty 72/12)
Międzynarodowy Program Menadżerski dla absolwentów – dział finansów (nr oferty 80/12)
Praktyki – oferty:
praktyki w Nordea Bank oddział w Białymstoku (nr oferty 49/09)
praktyki w INVEST-BANK S.A. w kilku miastach polski (nr oferty 41/10)
staż w Banku PKO S.A. (nr oferty 62/10)
praktyki w INVEST-BANK S.A. (nr oferty 100/10)
program praktyk studenckich Raiffeisen Bank Polska S.A. (nr oferty 72/11)
praktyki studenckie WARTA/Kredyt Bank (nr oferty 76/11)
praktyki studenckie w Dziale Spraw Studenckich WSE (nr oferty 121/11)
program praktyk wakacyjnych w Kredyt Bank (nr oferty 20/12)
praktyki w Podlaskim Urzędzie Skarbowym w Białymstoku (nr oferty 22/12)
program praktyk w Departamencie Sprzedaży TUiR WARTA S.A. (nr oferty 24/12)
program praktyk w Makroregionie Detalicznym Północno-Wschodnim TUiR WARTA S.A. (nr oferty 25/12)
program praktyk w Makroregionie Detalicznym Północno-Wschodnim TUiR WARTA S.A. (nr oferty 26/12)
praktyki letnie w OVB Allfinanz (
nr oferty 40/12)
praktykant do pracy przy portalu internetowym (nr oferty 49/12)
bezpłatne praktyki w
Dziale Human Resources (nr oferty 53/12)
praktykant w dziale doradztwa biznesowego (nr oferty 55/12

(tzebr)

KAPITAŁ LUDZKI
NARODOWA STRATEGIA SPÓJNOŚCI

UNIA EUROPEJSKA
EUROPEJSKI
FUNDUSZ SPOŁECZNY

Projekt „Pierwszy krok na ścieżce kariery" współfinansowany ze środków Unii Europejskiej w ramach Europejskiego Funduszu Społecznego

Człowiek - Najlepsza Inwestycja

Chcesz podwyższyć swoje kwalifikacje zawodowe?

Chcesz być bezkonkurencyjny na rynku pracy?

Zapraszamy Cię na szkolenia!

Weź udział w projekcie:

PIERWSZY KROK NA ŚCIEŻCE KARIERY

zapraszamy **osoby długotrwale bezrobotne** zarejestrowane w Powiatowym Urzędzie Pracy zamieszkałe na terenie województwa podlaskiego w powiatach: augustowskim, sejneńskim i sokólskim **do udziału w bezpłatnych szkoleniach.**

W ramach projektu oferujemy:

1. Szkolenie komputerowe ECDL Start
2. Szkolenie językowe – Język Rosyjski
3. Szkolenia zawodowe (do wyboru):
   - Profesjonalny sprzedawca
   - Kosmetyka pielęgnacyjna z elementami wizażu i stylizacją paznokci
   - Przedstawiciel handlowy

Dodatkowo dla wszystkich: Poradnictwo psychologiczne oraz Szkolenie z aktywnego poszukiwania pracy

DLA WSZYSTKICH UCZESTNIKÓW/UCZESTNICZEK PROJEKTU TRZYMIESIĘCZNE STAŻE

W ramach szkoleń oferujemy: profesjonalną kadrę wykładowców, certyfikat komputerowy ECDL, bezpłatne materiały szkoleniowe, zwroty kosztów dojazdu, catering, **stypendium szkoleniowe i stażowe.**

Więcej informacji i zapisy w Biurze Projektu:
OK. Centrum Języków Obcych Sp. z o.o.
ul. Zygmuntowska 17, 16-300 Augustów tel. **506 496 962**,
e-mail: **pierwszykrok@okcjo.com.pl** oraz na stronie internetowej
www.pierwszykrok.com.pl

St046013w01a

Realizator projektu:
OK Centrum Języków Obcych Sp. z o.o.
ul. Boh. Monte Cassino 53
20-705 Lublin

CENTRUM JĘZYKÓW OBCYCH
PIERWSZY KROK NA ŚCIEŻCE KARIERY

DAJAR Sp. z o.o. w Koszalinie ul. Połtawska 6
zatrudni pracowników na stanowisku

SZWACZKA

Wymagania:
- **umiejętność i doświadczenie w szyciu na maszynach szwalniczych np. overlocki, stębnówki, lamowniki.**

Warunki zatrudnienia:
- umowa o pracę na czas określony do 31.05.2013r. (z coroczną możliwością odnawiania umowy)
- miejsce pracy - **KOSZALIN**
- system 3-zmianowy
- praca w systemie akordowym
- wynagrodzenie w akordzie ok. 2100,00zł-3000,00zł brutto
- **zakwaterowanie**

Istnieje możliwość zatrudnienia szwaczek z Białorusi, Ukrainy i Federacji Rosyjskiej

Oferty w języku ojczystym prosimy składać na adres mailowy: kadry.koszalin@dajar.pl
Informacje tel. 94 348 78 21.

R151313K01a

OGŁOSZENIE

Zarząd Spółdzielni Mieszkaniowej „Rodzina Kolejowa" w Białymstoku

ogłasza aukcję o ustanowienie i przeniesienie odrębnej własności lokali mieszkalnych:

Nr 60 ulica Antoniukowska 50
o powierzchni 45,60 m², IV piętro
/bez remontu/

Cena wywoławcza: **131 054,00 zł.**

Pierwszeństwo w nabyciu lokalu mają członkowie oczekujący, którzy nie mają zaspokojonych potrzeb mieszkaniowych i zgłoszą gotowość zawarcia umowy w terminie do dnia **1 lutego 2013 roku** w sekretariacie Spółdzielni, pokój 306, po uprzednim przedłożeniu zarejestrowanej książeczki mieszkaniowej i dowodu osobistego w Dziale Członkowsko-Mieszkaniowym przy ulicy Wyszyńskiego 3, pokój 201.

W przypadku zgłoszenia się kilku uprawnionych, pierwszeństwo ma najdłużej oczekujący, z którym po wpłacie wartości rynkowej lokalu zostanie zawarta umowa ustanowienia i przeniesienia prawa odrębnej własności lokalu.

W przypadku braku chętnych spośród członków naszej Spółdzielni w dniu **6 lutego 2013 roku o godz. 12.30** odbędzie się aukcja nieograniczona.

Warunkiem przystąpienia do aukcji nieograniczonej jest złożenie wniosku do dnia **1 lutego 2013 roku** o gotowości zawarcia umowy o ustanowienie odrębnej własności w/w lokalu w Sekretariacie Spółdzielni, pokój 306 oraz wpłaceniu wadium w wysokości **10%** ceny wywoławczej w dniu aukcji **6 lutego 2013 roku do godz. 12.00** w pokoju 104.

W przypadku osób pozostających w związku małżeńskim, oboje małżonkowie podpisują wniosek i uczestniczą w aukcji. Koszty związane z zawarciem umowy notarialnej ponosi osoba wyłoniona z aukcji.

Spółdzielnia zastrzega sobie prawo odwołania, zerwania lub unieważnienia aukcji bez podania przyczyny.

Bliższych informacji udziela Dział Członkowsko-Mieszkaniowy, pokój 201 i 202, telefon: 85 744 40 70, 85 687 17 07.

R10623I3W01a

OGŁOSZENIE

Burmistrza Stawisk
o przystąpieniu
do sporządzenia zmiany
Studium uwarunkowań i kierunków zagospodarowania przestrzennego miasta i gminy Stawiski

Na podstawie art. 11 pkt 1 ustawy z dnia 27 marca 2003 r. oplanowaniu i zagospodarowaniu przestrzennym (Dz. U. z 2012 r. poz. 647 i 951) zawiadamiam o podjęciu przez Radę Miejską w Stawiskach uchwały nr XXXI/159/12 z dnia 14 grudnia 2012 r. o przystąpieniu do sporządzenia zmiany Studium uwarunkowań i kierunków zagospodarowania przestrzennego Miasta i Gminy Stawiski w zakresie wyznaczenia terenu eksploatacji powierzchniowej kruszywa naturalnego w granicach udokumentowanego złoża w obrębie wsi Jurzec Włościański.

Zainteresowani mogą składać wnioski dotyczące zmiany studium.

Wnioski należy składać na piśmie w Urzędzie Miejskim w Stawiskach, 18-520 Stawiski, Plac Wolności 13/15 w terminie do dnia 28 lutego 2013 r.

Wniosek powinien zawierać nazwisko, imię, nazwę i adres wnioskodawcy, przedmiot wniosku oraz oznaczenie nieruchomości, której dotyczy.

Burmistrz Stawisk
Marek Waszkiewicz

R52913W03a

NIERUCHOMOŚCI INWESTYCYJNE

ANR — AGENCJA NIERUCHOMOŚCI ROLNYCH

ODDZIAŁ TERENOWY W OLSZTYNIE
FILIA W SUWAŁKACH
ogłasza publiczne przetargi nieograniczone ustne (licytacyjne) na sprzedaż:

*nieruchomości **atrakcyjnych** przeznaczonych pod budowę mieszkaniową, **położonych na terenie gminy Ełk, powiat ełcki, woj. warmińsko-mazurskie:**
- oznaczonej działką nr **53/75** położoną w obrębie **Oracze** o **pow. 0,0667 ha**.
Cena wywoławcza – **21 161 zł**;
- oznaczonej działką nr **53/89** położoną w obrębie **Oracze** o **pow. 0,1660 ha**.
Cena wywoławcza – **37 151 zł**;
- oznaczonej działką nr **53/90** położoną w obrębie **Oracze** o **pow. 0,1452 ha**.
Cena wywoławcza – **36 044 zł**;
- oznaczonej działką nr **53/91** położoną w obrębie **Oracze** o **pow. 0,1250 ha**.
Cena wywoławcza – **31 124 zł**;
- oznaczonej działką nr **53/92** położoną w obrębie **Oracze** o **pow. 0,1226 ha**.
Cena wywoławcza – **30 509 zł**;
- oznaczonej działką nr **53/93** położoną w obrębie **Oracze** o **pow. 0,1144 ha**.
Cena wywoławcza – **28 541 zł**;
- oznaczonej działką nr **53/94** położoną w obrębie **Oracze** o **pow. 0,1160 ha**.
Cena wywoławcza – **28 910 zł**



Przetargi odbędą się w dniu **14 lutego 2013 r. o godz. 11.00** w siedzibie Agencji Nieruchomości Rolnych Oddział Terenowy w Olsztynie **Filia w Suwałkach, ul. Sportowa 22 pokój 21 (I piętro).**

Przed udziałem w przetargach należy zapoznać się z ogłoszeniem, które zostało wywieszone w Urzędzie Gminy Ełk, Agencji Nieruchomości Rolnych OT Olsztyn Filia w Suwałkach Biuro w Ełku, Sołectwie wsi Oracze-Wityny, WMIR w Olsztynie – Biurze Terenowym w Olecku, Agencji Nieruchomości Rolnych OT w Olsztynie Filia w Suwałkach, tel. 87/562-79-92 oraz na stronie internetowej www.anr.gov.pl

***II przetarg** nieruchomości atrakcyjnych **położonych na terenie gminy Supraśl, powiat białostocki, woj. podlaskie:**
- oznaczonej działką nr **1741** położoną w obrębie **Karakule** o **pow. 3,4500 ha**.
Cena wywoławcza – **764 605 zł (w tym VAT)**;
- oznaczonej działką nr **831** położoną w obrębie **Ciasne** o **pow. 1,8800 ha**.
Cena wywoławcza – **417 007 zł (w tym VAT)**;



Przetargi odbędą się w dniu **15 lutego 2013 r. o godz. 12.00** w siedzibie Agencji Nieruchomości Rolnych Oddział Terenowy w Olsztynie **Filia w Suwałkach, ul. Sportowa 22 pokój 21 (I piętro).**

Przed udziałem w przetargach należy zapoznać się z ogłoszeniem, które zostało wywieszone w Urzędzie Miejskim w Supraślu, Gospodarstwie Skarbu Państwa w Michałowie, Sołectwie wsi Karakule, Sołectwie wsi Ciasne, Podlaskiej Izbie Rolniczej w Porosłach, Agencji Nieruchomości Rolnych OT w Olsztynie Filia w Suwałkach, tel. 87/562-79-92 oraz na stronie internetowej www.anr.gov.pl

R10413W04

Agencja Nieruchomości Rolnych Oddział Terenowy w Olsztynie
Filia w Suwałkach, tel./fax 87/565-12-96

www.anr.gov.pl

MARK-BUD

Przedsiębiorstwo
Produkcyjno-Usługowe

MARK- BUD

autoryzowany wykonawca hal systemowych o konstrukcji stalowej, oferuje Generalne Wykonawstwo hal przemysłowych, magazynowych, itp.



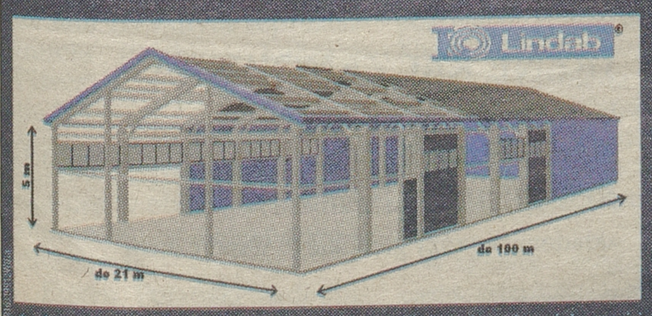

Koszt hali już od
598 zł/m² *

P.P.U. „MARK-BUD" Sp. z o.o.
15-427 Białystok, ul. Lipowa 24
tel. **(85) 742 66 11, 746 06 86**
markbud@markbud.com.pl

www.markbud.com.pl

* koszt netto dostawy i montażu konstrukcji stalowej ze ścianami i dachem – informacja nie stanowi oferty handlowej w rozumieniu prawa

AUTOMOTO

KUPIĘ

AUTA całe, do kasacji, naprawy, odbiór 503-163-134

AUTA na złom kupię i złom 603-046-324

AUTOKOMIS,SZYBKI skup do 50.000 zł. 500-008-130

KAŻDĄ starą Toyotę, busy japońskie 500100099

ZŁOM i auta na złom kupię, 503-057-090.

ZŁOMOWANIE pojazdów, 85/869-14-31

BIZNES

POŻYCZKA 30-stka. 600-700-304, 85/733-37-25.

USA-WIZY, www.USAinfo.pl ; 85 741 70 74

KREDYTY/POŻYCZKI

ABSOLUTNIE atrakcyjna pożyczka 30-stka. Najniższe koszty, bez BIK-u, wypłata natychmiast, bez ograniczeń wiekowych również zajęcia komornicze. Daiglob Piechocka Sp.j Repertorium A3888/2011. 600-700-304, 85/7333725.

ALE SZYBKA GOTÓWKA - NAWET 5000 ZŁ! PROSTE ZASADY, BEZ ZBĘDNYCH FORMALNOŚCI. PROVIDENT: 600 400 295 7 DNI W TYGODNIU 7:00-21.00,

BANKOWE kredyty gotówkowe. Akceptujemy różne źródła dochodu. Wysokie kwoty. Szybka decyzja. Białystok (85)742-13-21 Bielsk Podlaski (85)657-85-26.

BEZ zaświadczeń pożyczka 500 zł natychmiast całe województwo, tel. (85)732-30-22.

CENTRUM KREDYTOWE Z nami masz wyboru najlepszegobanku. Kredyt gotówkowy/konsolidacyjne 95 000 zł do wypłaty na 7-latz ratą około 1 707 zł i wiele innych ofert bankowych do 500 000 zł bezporęczycieli i hipoteki. Tel. 505-511-044

KREDYTY, pożyczki , tel. 664-064-179.

POZYCZKA bez BiK. Całe województwo, tel. 668-681-844.

SZYBKA pożyczka na nowy rok do 5000 zł! Błyskawiczna decyzja, bez ukrytych opłat. Provident Polska S.A. 600 400 288 (taryfa wg opłat operatora).

MASZYNY I URZĄDZENIA

SPRZEDAM

SPRZEDAM urządzenia do zagęszczania gruntu (skoczek i zagęszczarka), tel. 602-196-247.

MATRYMONIALNE

BIURA MATRYMONIALNE

BIURO "Mariaż", 604-167-379, (85)675-13-15.

ŁOMŻA - Świat Singla: Al. Piłsudskiego 6, kl. A II p., tel. 790-718-540.

NAUKA

KURSY

AUTOMOBILKLUB - prawo jazdy. 85/732-76-85

NIERUCHOMOŚCI

KUPIĘ

KUPIMY ZADŁUŻONE MIESZKANIA W BIAŁYMSTOKU DO 50M2 AMICUS 600473703

LAS z ziemią lub bez, tel. 694-426-665.

SPRZEDAM

ATRAKCYJNE MIESZKANIE 3590 ZŁ/M2! 4 POKOJE, 84M2 - STAN DEWELOPERSKI- UL.KUJAWSKA. GARAŻ W CENIE 20000 ZŁ. TEL. 695-308-983

BEMA 39m2 IIIp 159tys UNIKAT 503696567

BLASZAKI garaże- tanio i solidnie, (85)730-18-00, 694-052-905.

BLASZAKI garaże tanio, transport montaż gratis, 506-900-520, (52)348-71-48, (41)263-27-42.

BLASZAKI, solidne, wzmocnione (85)874-53-66.

ZA TREŚĆ REKLAM I OGŁOSZEŃ REDAKCJA NIE ODPOWIADA

GARAŻE blaszane, bramy garażowe, kojce -dowóz, montaż gratis -cały kraj. Raty! 512-853-323; 85/66-72-108; 86/225-23-11; 29/642-34-61 www.konstal-garaze.pl

GARAŻE, blaszaki- tanio, tel. 505-126-033.

GONIĄDZ 52m2 0p 73000zł UNIKAT 503696567

KRĘTA 2-poz garaż okazja UNIKAT 503 696 567

KRĘTA 59m2 0p cegła 275tys UNIKAT 503696567

RADZYMIŃSKA 61m2 komfort UNIKAT 503696567

SPRZEDAM nowocześnie zaaranżowany dom w Białymstoku - Śródlesie. Kontakt 516 108 153

WIADUKT, 35m2 173tys UNIKAT 503696567

WYNAJMĘ

WYDZIERŻAWIĘ lokal handlowo -usługowy, 200 m2, świeżo po remoncie, przy głównej drodze w Surażu (najlepiej pod sieciówkę), 509-441-556.

PRACA

ZATRUDNIĘ

OPIEKUNKI Niemcy. (85)688-68-96.

ROLNICTWO

KUPIĘ

**************BYDŁO** w każdej kondycji, maciory- 4 zł/kg, knury- 3 zł/kg. Wyrejestrowanie, faktura. Najwyższe ceny, 663-041-519, 695-187-861.

*******BYDŁO każdej kondycji. Całe Podlasie, 797-617-032.**

**SKUP MACIOR- 4,30 ZŁ/KG, KNURÓW- 3,10 ZŁ/KG, BYDŁA KAŻDEJ KLASY. ODBIÓR Z GOSPODARSTWA., TEL. 513-868-957.

BYDŁO KAŻDEJ KONDYCJI. OK. AUGUSTOWA, GRAJEWA, BIAŁEGOSTOKU., 513-149-841.

KNURY kupię, tel. 694-933-680, (85)685-22-45

SKUP koni oraz bydła rzeźnego. 603-651-516.

ŻYTO kupię. 605914266

ŻYTO kupię. 726177969

SPRZEDAM

NAWOZY, NPK.skład do 12% azatu, 26% fosforu, 26% potasu, 15% siarki, 12 % magnezu. Opakowanie typu big, transport bezpłatny. Cena od 1650 zł. Białystok. 502-281-204

SPRZEDAM słomę 605431417

ZBIORNIKI do mleka, ciągniki, belarki, tel. 504-252-839.

ZETOR 5211 z 1991r stan b.dobry, kosiarka Pottinger Cat230 rotacyjna centralne zawieszenie. tel. 604-296-890

RÓŻNE

KUPIĘ

***ZŁOM** kupię, odbiorę.508-127-829

BRZOZA, dąb, grab, olcha, jesion, 661-921-290.,

BRZOZĘ, olchę, dąb, las, tel. 501-179-456.

ZREMBKĘ, 603-128-033

SPRZEDAM

TOPOLĘ dłużycę, 603-128-033

WĘGIEL: kostka, orzech, ekogroszek 698-226-234 ul. Raginisa 48, Białystok

TURYSTYKA

BELGIA Hol. Niemcy, sob, niedz. pon. 795233955

BELGIA Holandia czw. śr., pt. 502-701-966,

BELGIA Holandia sb., nd., pn., wt., 602176530,

HOLANDIA, Belgia: piątek, wtorek 518-349-303

USŁUGI

AUTOMOTO

AUTOHOLOWANIE busy, maszyny.604359907

AUTOHOLOWANIE osobowe, ciężarowe do 10t. 504-974-277

BUDOWA, REMONT

ADAPTACJE poddaszy, regipsy, szpachlowanie, glazury, Suwałki, okolice, 510-412-369.

ARCHITEKT WNĘTRZ. 503 151 675.

BUDOWA domów, obór, elewacje. 509-319-750.

DOMY, obory, szamba, Grajewo. 663-481-621.

GLAZURA, terakota, remonty. 502-741-315,

MALOWANIE, szpachlowanie, glazura, adaptacja poddaszy. tel. 516-035-439.

ODŚNIEŻANIE, wywóz śniegu, 605-371-441.

PIECE kaflowe, naprawy, 535-22-94-97.

POLBRUK, granit -kompleksowo 605-371-441

POSADZKI agregatem 510453001

POSADZKI agregatem, tel. 511-661-237.

STUDNIA, pompy ciepła, tel. 604-651-727.

STUDNIE głębinowe, tel. 666-566-556.

STUDNIE pompy ciepła, tanio. 600-772-149

STUDNIE wiercone -solidnie! 504-320-592.

USŁUGI geodezyjne, tel. 607-784-238

WYKOŃCZENIA remonty docieplenia 608361837

DACHY

DACHY - Krycie ! Najtaniej !!! tel: 604-590-996

DACHY, więźby, krycie. tel. 509-524-707.

KRYCIE, więźba, budowa poddaszy. Elewacje, ocieplenie domów. Suwałki, ok. 501-564-471.

HYDRAULICZNE

HYDRAULIK solidnie 85/7419382, 668-18-36-66

NAPRAWA RTV

NAPRAWA LCD i RTV 85/6617-631, 602-120-966

OKNA I DRZWI

OKNA, drzwi. Zimowe promocje! Profesjonalny montaż 85/746-14-46, 602-488-413

PRZEPROWADZKI

TRANSPORT, przeprowadzki, tel. 693-433-543.

ROLNICTWO

NAPRAWY ciągników silników osi. 607-607-679

TYNKARSKIE

TYNKI agregatem, Suwałki, ok. 510-412-369.

ZDROWIE

GINEKOLOG

A-Z Ginekolog Tanio 502-865-184

PSYCHIATRA

*CHOROSZUCHA- PSYCHIATRZY. ALKOHOLOWE ODTRUCIA, ESPERAL (CHIRURG). NERWICE, DEPRESJE, ZAB. SEKSUALNE. UL. PODLEŚNA 16, TEL. 85 732 77 35, 698-664-783. WWW.CPCHOROSZUCHA.PL

ALKOHOLOWE odtrucia, esperal, psychiatria. VIRTUS, Antoniuk Fabryczny 10, (85)661-53-33

OGŁOSZENIE

Wójt Gminy Bakałarzewo informuje,

że na tablicy ogłoszeń została wywieszona informacja o przeznaczeniu do sprzedaży w drodze przetargu środków technicznych i wyposażenia pozostałego po zdemontowaniu ze stacji uzdatniania wody (hydroforni) stanowiących własność Gminy Bakałarzewo.

Bliższych informacji można zasięgnąć w Urzędzie Gminy Bakałarzewo w pokoju nr 15, tel. (87)569-40-23 oraz na stronie internetowej gminy (www.bakalarzewo.pl).

OGŁOSZENIE

OGŁOSZENIE O LICYTACJI UŁAMKOWEJ CZĘŚCI NIERUCHOMOŚCI

Komornik Sądowy przy Sądzie Rejonowym w Białymstoku Danuta Ewa Konieczka (tel. 85/742-51-00) ogłasza, że: dnia **15.02.2013 r. o godz.10.20** w budynku Sądu Rejonowego w Białymstoku mającego siedzibę przy ul. Mickiewicza 103 w sali nr XXVIII, odbędzie się **pierwsza licytacja 1/2** niewydzielonej części nieruchomości zabudowanej składającej się z działek nr geod. 64/13 o powierzchni 0,0494 ha i 64/14 o powierzchni 0,0758 ha łącznie 0,1252 ha położonej: 15-794 Białystok, ul. Gajowa 108C

KW BI1B/00109160/1

Suma oszacowania wynosi **172.633,00 zł**, zaś cena wywołania jest równa **3/4** sumy oszacowania i wynosi **129.474,75 zł**.

Licytant przystępujący do przetargu zobowiązany jest złożyć rękojmię w wysokości 1/10 sumy oszacowania, tj. **17.263,30 zł**.

Rękojmię można uiścić na Sali Sądowej przed licytacją.

Zgodnie z przepisem art. 976 §1kpc w przetargu nie mogą uczestniczyć osoby, które mogą nabyć nieruchomość tylko za zezwoleniem organu państwowego, a zezwolenia tego nie przedstawiły oraz inne osoby wymienione w tym artykule.

OGŁOSZENIE

Na podstawie art. 28 ust. 1 i 2 oraz art. 38 ust. 1 i 2 ustawy z dnia 21 sierpnia 1997r. o gospodarce nieruchomościami /Dz.U. z 2010r. Nr 102 poz. 651, ost. zm. Dz.U. z 2012r. poz. 1429/ oraz § 13 Rozporządzenia Rady Ministrów z dnia 14 września 2004r. w sprawie sposobu i trybu przeprowadzania przetargów oraz rokowań na zbycie nieruchomości /Dz.U. z 2004r. Nr 207 poz. 2108, ost. zm. Dz.U. z 2009r. Nr 55 poz. 450/,

Wójt Gminy Nurzec-Stacja
ul. Żerczycka 33, 17 – 330 Nurzec-Stacja
ogłasza przetarg nieograniczony ustny na sprzedaż n/w nieruchomości stanowiących własność Gminy Nurzec-Stacja

przedmiotem przetargu są następujące nieruchomości:

położenie nieruchomości	Nr działki	Nr KW	oznacz. działki	pow. działki	cena wywoławcza	w tym VAT	wadium	opis nieruchomości	min. postąpienie
Nurczyk	81	76453	RVI	4,32 ha	40 000 zł.	zw.	4 000 zł.	Działka rolna, położona na zapleczu zabudowy zagrodowej.	400 zł.
Nurzec-Stacja	1172/3	BI3P/00017331/7	B	0,10 ha	16 770 zł.	23%	1 700 zł.	Działki niezabudowane, położone pomiędzy terenem leśnym a terenami kolejowymi.	170 zł.
Nurzec-Stacja	1172/4	BI3P/00017331/7	B	0,11 ha	18 400 zł.	23%	1 900 zł.		190 zł.
Siemichocze	611/1	BI3P/00031058/3	B	0,96 ha	110 000 zł.	zw.	11 000 zł.	Działka zabudowana budynkiem byłej szkoły (pow. użyt . 831,91 m² – w tym 11,31 m² umowa najmu). Elementami zagospodarowania nieruchomości szkolnej są: - murowany budynek gospodarczy o pow. użytkowej 60m² - drewniany budynek gospodarczy, - garaż konstrukcji drewnianej.	1 100 zł.
Wólka Nurzecka	883	BI3P/00034310/9	BRV, RIVb	0,37 ha	25 000 zł.	zw.	2 500 zł.	Działka zabudowana budynkiem dawnej szkoły (pow. użytkowa 172m²).	250 zł.
Wólka Nurzecka	884	BI3P/00031627/3	ŁIV, ŁV	0,15 ha	2 100 zł.	zw.	200 zł.	Działka rolna położona w sąsiedztwie zabudowy zagrodowej.	30 zł.
Żerczyce	41/5	BI3P/00031576/0	ŁV, PsVIz, RIVb, RV, RVI	5,87 ha	70 150 zł.	zw.	7 000 zł.	Działka rolna, położona na zapleczu zabudowy zagrodowej.	710 zł.

Nieruchomości oznacz. nr geod. 197, 198, 199, 200, 201 położone w m. Borysowszczyzna i nieruchomość oznacz. nr 41/5 położona w Żerczycach – wystawione są do przetargu po raz pierwszy. Działki oznacz. nr 81 – Nurczyk, 611/1 – Siemichocze, 884 – Wólka Nurzecka wystawione są do przetargu po raz drugi, pierwszy przetarg odbył się dn. 26.11.2012r. Nieruchomości oznacz. nr: 1172/3 i 1172/4 – Nurzec-Stacja wystawione są do przetargu po raz trzeci, wcześniejsze przetargi odbyły się w dniach: 12.06.2012, 26.11.2012r. Nieruchomość oznacz. nr 883 – Wólka Nurzecka, wystawiona jest do przetargu po raz ósmy, wcześniejsze przetargi odbyły się w dniach: 22.11.2010, 12.04.2011, 27.06.2011, 27.09.2011, 20.12.2011, 12.06.2012, 26.11.2012.

Nieruchomości stanowiące przedmiot przetargu nie są obciążone ograniczonymi prawami rzeczowymi i nie ma przeszkód prawnych w ich swobodnym rozporządzaniu.

W przetargu mogą brać udział osoby fizyczne, które:

- wpłacą w gotówce wadium nie później niż do dnia 25.02.2013r. /włącznie/ na konto: Bank Spółdzielczy w Hajnówce O/T w Nurcu-Stacji Nr: 22 8071 0006 0021 8809 2000 0040 /decyduje data wpływu na rachunek Urzędu Gminy Nurzec-Stacja – lecz nie później niż do dnia 25.02.2013r./
- stawią się osobiście na przetargu lub przedłożą pełnomocnictwo potwierdzone notarialnie,
- przedłożą dokument tożsamości,
- przedłożą oryginalny dowód wpłaty wadium,
- osoby pozostające w związku małżeńskim, nie posiadające rozdzielności majątkowej, powinny stawić się na przetargu osobiście lub posiadać potwierdzone notarialnie oświadczenie o woli nabycia przedmiotowej nieruchomości z majątku wspólnego.

Wadium zostanie zaliczone na poczet nabycia nieruchomości osobie wygrywającej przetarg. Do ceny nabycia nieruchomości zostaną doliczone koszty poniesione przez sprzedającego, przygotowujące nieruchomość do sprzedaży /koszt wypisu i wyrysu geodezyjnego, odpis z księgi wieczystej, koszt okazania nieruchomości w terenie na żądanie nabywcy/.

Jeżeli osoba ustalona jako nabywca nieruchomości nie stawi się bez usprawiedliwienia w miejscu i terminie podanym w zawiadomieniu, o którym mowa w art. 41 ust. 2 ustawy z dnia 21 sierpnia 1997r. o gospodarce nieruchomościami /Dz.U. z 2010r. Nr 102 poz. 651, z późn. zm./ - organizator przetargu może odstąpić od zawarcia umowy, a wpłacone wadium nie podlega zwrotowi.

Nabywca nieruchomości ponosi koszty notarialne i sądowe.

Przetarg odbędzie się 1 marca 2013r. o godz. 10.00 w sali konferencyjnej Urzędu Gminy Nurzec-Stacja, pok. Nr 16. Zastrzega się prawo do odstąpienia przeprowadzenia przetargu bez podania przyczyny.

W przypadku zakończenia przetargu wynikiem pozytywnym, strony będą zobowiązane zawrzeć umowę w terminie do 2 miesięcy od dnia przetargu. Termin ten może ulec zmianie za zgodą obu stron. Nabywca nieruchomości ma obowiązek wpłaty pełnej kwoty, wylicytowanej podczas przetargu do dnia zawarcia umowy sprzedaży /aktu notarialnego/.

Ogłoszenie podlega podaniu do publicznej wiadomości poprzez m.in. wywieszenie na tablicy ogłoszeń w miejscowościach położenia nieruchomości przeznaczonych do sprzedaży, na tablicy ogłoszeń Urzędu Gminy Nurzec-Stacja, na stronie internetowej www.nurzec-stacja.eu oraz w lokalnej prasie.

Informacje dotyczące zbywanych nieruchomości można uzyskać telefonicznie pod nr /85/ 657 50 78 lub w Urzędzie Gminy pok. Nr 9.

Wójt
Piotr Jaszczuk

KONDOLENCJE

Wyrazy szczerego współczucia
Rodzinie i Bliskim
z powodu śmierci
IRENY MAGDALENY KACZANOWSKIEJ
Powiatowego Inspektora Nadzoru Budowlanego
Powiatu Ziemskiego w latach 1999-2010

składają
Rada i Zarząd Powiatu w Suwałkach
oraz pracownicy Starostwa Powiatowego w Suwałkach

Ze smutkiem żegnamy
IRENĘ KACZANOWSKĄ
byłego Powiatowego
Inspektora Nadzoru Budowlanego PZ w Suwałkach
RODZINIE i BLISKIM
składamy wyrazy głębokiego współczucia

Pracownicy
Powiatowego Inspektoratu Nadzoru Budowlanego w Łomży

Już nie tylko Kamil Stoch

SKOKI NARCIARSKIE Dobry start Polaków w lotach w norweskim Vikersund. W niedzielnym konkursie aż pięciu było w pierwszej trzydziestce.

W Vikersund znów najlepiej wypadł lider naszej ekipy - Kamil Stoch, który w sobotę był piąty, a w niedzielę siódmy, ale dobrze prezentowali się również pozostali nasi zawodnicy. Zwłaszcza Piotr Żyła, który dwukrotnie był w czołówce. W pierwszym konkursie był szósty, a w drugim dziesiąty.



Kamil Stoch podczas sobotniego konkursu w Vikersund. Zajął piąte miejsce. Fot. Terje Bendiksby/PAP/EPA.

Schlierenzauer doścignął Nykaenena

23-letni Austriak Gregor Schlierenzauer, zwyciężając w sobotę w Vikersund, wyrównał rekord Fina Mattiego Nykaenena, który w zawodach pucharowych triumfował 46 razy. Trzecie miejsce na tej liście nadal zajmuje Adam Małysz, ale podobnie jak Nykaenen już zakończył karierę. Dlatego Austriak pewnie wkrótce mocno wyśrubuje rekord.

Najwięcej zwycięstw w konkursach PŚ (* oznaczono zawodników, którzy już zakończyli karierę):

1. Matti Nykaenen (Finlandia) - 46 *; **2.** Gregor Schlierenzauer (Austria) - 46; **3.** Adam Małysz (Polska) - 39 *; **4.** Janne Ahonen (Finlandia) - 36 *; **5.** Jens Weissflog (NRD/Niemcy) - 33 *; **6.** Martin Schmitt (Niemcy) - 28; **7.** Andreas Felder (Austria) - 25 *; **8.** Thomas Morgenstern (Austria) - 22; **9.** Andreas Goldberger (Austria) - 20 *; Simon Ammann (Szwajcaria) - 20.

SOBOTNI POPIS SCHLIERENZAUERA

Sobotni konkurs był popisem Austriaka Gregora Schlierenzauera, który odniósł 46. zwycięstwo w karierze i zrównał się pod tym względem z Finem Matti Nykaenenem. Biorąc pod uwagę fakt, że Schlierenzauer ma dopiero 23 lata, z pewnością wyśrubuje rekord. W sobotę drugi był czterokrotny złoty medalista olimpijski Szwajcar Simon Ammann, a trzeci Słoweniec Robert Kranjec. Maciej Kot uplasował się na 16. pozycji, a Krzysztof Miętus na 25.

W sobotnich zawodach, jednych z najciekawszych w sezonie, Polacy wypadli bardzo dobrze. Piąte miejsce Stocha i wyrównany rekord Polski (232,5 m) należący do Żyły, szóste Żyły, świadczą o tym, że nasi skoczkowie są w dobrej dyspozycji, a mistrzostwa świata coraz bliżej. W niedzielę, jeśli chodzi o miejsca Kamila i Piotra, to było ciut gorzej, choć biorąc pod uwagę całą ekipę - lepiej. Cała piątka zmieściła się bowiem w pierwszej trzydziestce konkursu. Kot zajął 14. miejsce, Miętus - 23., a Dawid Kubacki, który w sobotę był 32, w niedzielę zajął 28 pozycję.

NIEDZIELA DLA MISTRZA

W niedzielę zwyciężył mistrz świata w lotach Słoweniec Robert Kranjec, drugi był Niemiec Michael Neumayer, a trzeci Schlierenzauer. Kranjec prowadził po pierwszej serii i pokazał, że to on jest aktualnie panującym na skoczniach mamucich mistrzem globu. A Schlierenzauer nie utrzymał drugiej pozycji, spadł na trzecie miejsce, lądując w finale o sześć metrów bliżej od Neumayera.

Wyniki. Sobota. 1. Gregor Schlierenzauer (Austria) - 418,7 (216,5/240,0); 2. Simon Ammann (Szwajcaria) - 418,2 (215,5/229,5); 3. Robert Kranjec (Słowenia) - 417,6 (212,0/232,5); 4. Andreas Stjernen (Norwegia) - 417,2 (215,5/232,5); 5. Kamil Stoch (Polska) - 413,8 (213,5/232,5); 6. Piotr Żyła (Polska) - 394,9 (200,5/225,0); 16. Maciej Kot (Polska) - 368,4 (204,5/207,0); 25. Krzysztof Miętus (Polska) - 314,9 (168,5/195,5); 32. Dawid Kubacki (Polska) - 125,3 (150,5). **Niedziela.** 1. Kranjec - 416,5 (231,5/230,0); 2. Michael Neumayer (Niemcy) - 405,5 (223,0/231,0); 3. Schlierenzauer - 400,0 (219,0/225,0); 4. Ammann - 393,6 (216,0/222,5); 5. Jurij Tepes (Słowenia) - 390,4 (207,0/229,5). Peter Prevc (Słowenia) - 390,4 (230,0/220,5); 7. Stoch - 386,6 (207,0/222,0); 10. Żyła - 377,1 (216,0/215,0); 14. Kot - 356,7 (202,0/211,5); 23. Miętus - 300,1 (198,5/172,0); 28. Kubacki 271,5 (166,5/177,5). **Klasyfikacja PŚ (po 17 z 28 zawodów):** 1. Schlierenzauer - 1000 pkt; 2. Anders Bardal (Norwegia) - 757; 3. Severin Freund (Niemcy) 656; 4. Anders Jacobsen (Norwegia) - 642; 5. Kamil Stoch - 540; 19. Kot - 294; 26. Żyła - 144. **Sławomir Stachura, /PAP/**

Azarenka i Djokovic

TENIS ZIEMNY Białorusinka Wiktoria Azarenka po raz drugi z rzędu wygrała wielkoszlemowy turniej Australian Open na twardych kortach w Melbourne. W finale liderka rankingu WTA Tour pokonała rozstawioną z numerem szóstym Chinkę Na Li 4:6, 6:4, 6:3. Wśród panów również triumfował lider rankingu - Serb Novak Djokovic, który po raz czwarty, a trzeci z rzędu triumfował w Melbourne. W finale ograł rozstawionego z trójką Szkota Andy'ego Murraya 6:7 (2-7), 7:6 (7-3), 6:3, 6:2.

Dla 23-letniej Azarenki to drugie zwycięstwo w Wielkim Szlemie, w jej trzecim występie w finale. Obroniła 2000 punktów do rankingu, w którym utrzyma prowadzenie, a także zarobiła 2,43 miliona dolarów. Australijska widownia sprzyjała Li, która w ćwierćfinale wyeliminowała Agnieszkę Radwańską (nr 4.), ale to nie pomogło.

25-letni Djokovic pierwszy triumf w tej imprezie odnotował w 2008 roku. W niedzielę zdobył szósty tytuł w Wielkim Szlemie, gdyż w 2011 roku był też najlepszy w Wimbledonie i US Open. W Melbourne zarobił tyle co Azarenka i tyle samo punktów do rankingu ATP World Tour.

W innych finałach: gra podwójna mężczyzn: Bob Bryan, Mike Bryan (USA, 1) - Robin Haase, Igor Sijsling (Holandia) 6:3, 6:4. Gra podwójna kobiet: Sara Errani, Roberta Vinci (Włochy, 1) - Ashleigh Barty, Casey Dellacqua (Australia) 6:2, 3:6, 6:2. Gra mieszana: Jarmila Gajdosova, Matthew Ebden (Australia) - Lucie Hradecka, Frantisek Cermak (Czechy) 6:3, 7:5. **/SAW/, /PAP/**

Tylko Polacy strzelali gole dla mistrza Niemiec. Pierwsza bramka Krychowiaka we Francji



Jakub Błaszczykowski fetuje zdobycie bramki dla Borusii. Gratuluje mu inny reprezentant Polski - Łukasz Piszczek. Fot. Rolf Vennenbernd/ PAP/EPA

PIŁKA NOŻNA To była dobra kolejka w wykonaniu Polaków w czołowych ligach Europy.

W Niemczech broniąca tytułu Borussia Dortmund pokonała u siebie FC Nuernberg 3:0. Jakub Błaszczykowski zdobył dwa gole, a Robert Lewandowski jednego. Kuba zaliczył oba trafienia w ciągu zaledwie trzech minut. Najpierw wykorzystał rzut karny podyktowany za faul na innym reprezentancie Polski - Łukaszu Piszczku, a w 21. minucie podwyższył na 2:0 po asyście Mario Goetzego. Błaszczykowski zdobył już osiem bramek w obecnym sezonie Bundesligi, a Lewandowski dwanaście.

Eugen Polanski zadebiutował w sobotę w barwach Hoffenheim, do którego trafił dzień wcześniej z FSV Mainz. Reprezentant Polski wystąpił w przegranym przez jego zespół 1:2 meczu z Eintrachtem Frankfurt.

We Francji po raz pierwszy w tym sezonie na listę strzelców wpisał się Grzegorz Krychowiak, a jego Stade de Reims zremisowało u siebie 1:1 z Toulouse.

W Hiszpanii Real Madryt pokonał u siebie Getafe 4:0. Klasycznym hat-trickiem popisał się Cristiano Ronaldo. Portugalczyk bramki zdobył w 62., 65. i 72. minucie.

W Anglii w ten weekend rywalizowano o krajowy puchar.

W tabelach - kolor czerwony - spadek, kolor żółty - baraże.

/SAW, /PAP/

Niemcy

19 kolejka. **Eintracht Frankfurt - Hoffenheim 2:1** (Lanig 35, Aigner 67 - Volland 65), **FC Augsburg - Schalke 04 0:0, Hannover 96 - VfL Wolfsburg 2:1** (Abdellaoue 3, Diouf 38 - Madlung 46), **Borussia Moenchengladbach - Fortuna Duesseldorf 2:1** (Juanan 6-samob., Herrmann 14 - Schahin 50 z karnego), **Greuther Fuerth - FSV Mainz 0:3** (Szalai 53 i 84, Malli 65), **Borussia Dortmund - Nuernberg 3:0** (Błaszczykowski 18 z karnego i 21, Lewandowski 88), **Freiburg - Bayer Leverkusen 0:0, Hamburger SV - Werder Brema 3:2** (Son 22, Aogo 46, Rudnevs 52 - Lukimya-Mulongoti 9, Papastathopoulos 54), **VfB Stuttgart - Bayern Monachium 0:2** (Mandzukic 50, Mueller 72).

1. Bayern	19	48	48-7
2. Bayer	19	37	36-23
3. Borussia D.	19	36	43-20
4. Eintracht	19	33	36-31
5. FSV Mainz	19	30	27-21
6. Schalke 04	19	29	32-29
7. Borussia M.	19	29	27-27
8. Freiburg	19	28	24-18
9. Hamburger SV	19	28	22-24
10. Hannover 96	19	26	38-37
11. VfB Stuttgart	19	25	21-32
12. Werder	19	22	30-37
13. VfL Wolfsburg	19	22	20-29
14. Fortuna	19	21	23-27
15. Nuernberg	19	21	18-26
16. FC Augsburg	19	13	15-31
17. Hoffenheim	19	13	24-43
18. Greuther	19	9	11-33

Najlepsi strzelcy: 13 - Kiessling (Bayer), 12 - Meier (Eintracht), Lewandowski (Borussia D), Mandzukic (Bayern), 11 - Szalai (Mainz), 10 - Ibisevic (VfB Stuttgart), Mueller (Bayern). **/SAW/**

Francja

22 kolejka. **Stade de Reims - Toulouse 1:1** (Krychowiak 74 - Capoue 56), **AS Nancy - FC Lorient 2:1** (Efoulou 36, Puygrenier 71 - Aliadiere 50), **Montpellier HSC - Sochaux 2:0** (Herrera 28, Utaka 34), **Evian Thonon Gaillard - Ajaccio 1:1** (Wass 53 - **Oliech 36), ES Troyes AC - Brest 2:1** (Camus 44, Darbion 54 - Ben Basat 61), **Stade Rennes - Olympique Marsylia 2:2** (Catherine 59, Alessandrini 88 - Ayew 37, Ayew 83), **Valenciennes - Olympique Lyon 0:2** (Fofana 8, Gomis 28), **St Etienne - Bastia 3:0** (Brandao 9, Aubameyang 79, Guilavogui 85), **Nice - Girondins Bordeaux 0:1** (Saivet 58), **Paris St Germain - Lille - wynik jutro.**

1. Lyon	22	45	37-18
2. Paris SG	21	42	37-12
3. Marsylia	22	42	30-27
4. Rennes	22	36	33-28
5. Bordeaux	22	35	24-15
6. Nice	22	35	33-27
7. St Etienne	22	34	30-16
8. FC Lorient	22	34	36-35
9. Montpellier	22	32	35-27
10. Toulouse	22	31	30-24
11. Lille	21	30	26-22
12. Valenciennes	22	30	32-32
13. Bastia	22	25	28-47
14. Brest	22	24	23-31
15. Ajaccio	22	22	23-31
16. Sochaux	22	22	21-32
17. Evian	22	21	23-35
18. Reims	22	20	18-24
19. ES Troyes	22	16	25-43
20. AS Nancy	22	15	20-38

Najlepsi strzelcy: 19 - Ibrahimovic (Paris SG), **12** - Cvitanich (Nice), Gomis (Lyon), **9** - Alessandrini (Rennes), Aubameyang (St Etienne), Ben Basat (Brest), Modeste (Bastia), Ben Yedder (Toulouse). **/SAW/**

Włochy

22. kolejka. **Lazio Rzym - Chievo Werona 0:1** (Paloschi 61), **Juventus Turyn - FC Genoa 1893 1:1** (Quagliarella 54 - Borriello 69), **Bologna FC - AS Roma 3:3** (Gilardino 17, Gabbiadini 26, Pasquato 54 - Florenzi 9, Osvaldo 18, Tachtsidis 74), **Udinese Udine - AC Siena 1:0** (Muriel 36), **Sampdoria Genua - Pescara Calcio 6:0** (Eder 31 karnego, Icardi 42, 56, 58, 71, Obiang 50), **Cagliari Calcio - US Palermo 1:1** (Ribeiro 90 - Ilicić 30), **FC Parma - SSC Napoli 1:2** (Sansone 74 - Hamsik 20, Cavani 85), **Atalanta Bergamo - AC Milan 0:1** (El Shaarawy 29), **Catania Calcio - Fiorentina Florencja 2:1** (Legrottaglie 50, Castro 88 - Migliaccio 22), **Inter Mediolan - FC Torino** - wynik jutro.

1. Juventus	22	49	46-15
2. Napoli	22	46	43-20
3. Lazio	22	43	32-22
4. Inter	21	39	33-23
5. Milan	22	37	39-28
6. Fiorentina	22	36	39-27
7. Catania	22	35	31-28
8. Roma	22	34	47-38
9. Udinese	22	33	33-31
10. Parma	22	31	30-29
11. Chievo	22	28	23-34
12. Torino	21	26	25-24
13. Sampdoria	22	24	28-29
14. Atalanta	22	23	19-32
15. Bologna	22	22	29-31
16. Cagliari	22	21	21-38
17. Pescara	22	20	17-45
18. Genoa	22	18	22-35
19. Palermo	22	17	19-35
20. Siena	22	14	20-32

Najlepsi strzelcy: 18 - Cavani (Napoli), **15** - El Shaarawy (Milan), **14** - Di Natale (Udinese), **11** - Osvaldo (Roma), **10** - Klose (Lazio), Lamela (Roma), Pazzini (Milan). **/ARKA/**

Hiszpania

21. kolejka. **Levante Walencja - Real Valladolid 2:1** (Barkero 44, Rukavina 90 samob. - Baraja 8), **Real Saragossa - Espanyol Barcelona 0:0, Celta Vigo - Real Sociedad San Sebastian 1:1** (Krohn-Delhi 32 - Elustondo 59), **Deportivo La Coruna - Valencia CF 2:3** (Riki 32, 45 - Jonas 1, Valdez 63, Costa 90), **Real Madryt - Getafe CF 4:0** (Valera 53 samob., Ronaldo 62, 65, 72 z karnego), **Rayo Vallecano Madryt - Real Betis Sewilla 3:0** (Piti 3 z karnego, Delibasic 64, Carlos 82), **FC Barcelona - Osasuna Pampeluna, Real Mallorca - Malaga CF, Athletic Bilbao - Atletico Madryt - wyniki jutro, Sevilla FC - Granada CF - mecz dzisiaj.**

1. Barcelona	20	55	66-23
2. Atletico	20	47	42-18
3. Real	21	43	54-20
4. Betis	21	35	31-33
5. Rayo	21	34	30-36
6. Valencia	21	33	30-34
7. Levante	21	33	26-30
8. Malaga	20	32	30-17
9. Sociedad	21	30	32-28
10. Valladolid	21	28	30-27
11. Getafe	21	26	25-35
12. Sevilla	20	23	24-29
13. Saragossa	21	23	21-30
14. Espanyol	21	22	23-32
15. Bilbao	20	22	24-40
16. Celta	21	20	21-26
17. Granada	20	20	18-29
18. Osasuna	20	18	16-21
19. Mallorca	20	17	20-36
20. Deportivo	21	16	26-45

Najlepsi strzelcy: 29 - Messi (Barcelona), **21** - Ronaldo (Real), **18** - Falcao (Atletico), **12** - Aduriz (Bilbao), Castro (Betis), **11** - Soldado (Valencia), **10** - Piti (Rayo), **9** - Gonzales (Valladolid) **/ARKA/**

Piłka ręczna >>

Do przerwy był kontakt

Piłkarze ręczni MOKS Słoneczny Stok przegrali pierwsze spotkanie w tym roku. Podopieczni Andrzeja Nocnego ulegli u siebie liderowi II ligi – AZS UMCS Lublin 30:43.

– Pierwsza połowa w naszym wykonaniu była dobra, mimo że zabrakło w składzie kilku podstawowych zawodników – przyznaje Nocny.

Słoneczni w początkowej fazie meczu toczyli wyrównany bój i przyjezdni odskoczyli na dystans trzech bramek tuż przed przerwą. W drugiej połowie przewaga lubelskiego zespołu była już wyraźna.

– Wynik mógłby być dla nas korzystniejszy, ale pod koniec meczu, kiedy wygrana gości była już przesądzona, oszczędzaliśmy siły na kolejny mecz z Prusem Siedlce – przyznaje Nocny.

(ted)

MOKS Słoneczny Stok Białystok – AZS UMCS Lublin 30:43 (16:19).
MOKS: Maksimowicz, Szczerbacz – Stec 1, Olech 2, Czeremcha 1, Kuklik, Borsuk 9, Czekotowski 4, Kopczewski, Jaskurzyński 1, Cudowski 1, Dowgiert 8, Ferkaluk 3.

Pozostałe wyniki: Pabiks Pabianice – Orlen Wisła II Płock 24:31, MKS Wieluń – Warszawianka Warszawa 22:29, Anilana Łódź – Trójka Ostrołęka 27:42, ChKS Łódź – Kasztelan Sierpc 27:25, AZS UW II Warszawa – Prus Siedlce 21:20.

Pauzował: Włókniarz Konstantynów Łódzki.

1. AZS Lublin	13	23	399:326
2. Warszawianka	13	22	406:318
3. Wisła II	13	22	390:318
4. ChKS	13	18	381:357
5. Kasztelan	13	17	353:336
6. Włókniarz	12	16	364:321
7. Wieluń	13	13	354:342
8. AZS UW II	13	12	348:337
9. Trójka	13	10	400:416
10. Anilana	13	8	367:402
11. MOKS	**13**	**4**	**329:436**
12. Pabiks	13	1	299:379
13. Prus	13	0	368:470

(ted)

Koszykówka >> Bielszczanie wykorzystali atut własnego boiska

Tur osłabiony, ale zwycięski

Tur Bielsk Podlaski pokonał rzeszowską Politechnikę 98:79 w meczu II ligi koszykarzy

Krzysztof Jankowski
sport@wspolczesna.pl

Znowu wyszliśmy na parkiet bez kontuzjowanych Piotra Brzozowskiego i Łukasza Kuczyńskiego. Mimo absencji tych koszykarzy nasza gra wyglądała całkiem dobrze – mówił trener bielszczan Andrzej Sinielnikow.

Od pierwszych minut Tur zaczął grać wyjątkowo skoncentrowany. Spokojnie prowadził grę Kordian Jóźwiuk, pod koszami walczył Mirosław Wysocki, a skutecznością błyszczał Arkadiusz Zabielski. Po trzech minutach gry gospodarze objęli prowadzenie 12:2.

Końcówka pierwszej kwarty i kwarta druga, to najgorszy fragment meczu w wykonaniu miejscowych. Trener AZS-u Mariusz Michalczyk miał większą możliwość rotacji. W całym meczu zawodnicy z ławki gości zdobyli 29 punktów, gdy rezerwowi Tura tylko 9.

Na przerwę z uśmiechem na twarzach schodzili goście prowadząc 44:39.



A. Zgiet

Drugoligowi koszykarze Tura Bielsk Podlaski (białe stroje) zajmują w tabeli trzecie miejsce. Przy piłce Aaron Weres.

– Postanowiliśmy zmienić ustawienie w obronie i to zadziałało – oceniał mecz trener Sinielnikow.

W drugiej połowie znowu zobaczyliśmy walecznego Tura, którego do boju celnymi rzutami poprowadził Weres. Wychowanek po pięciu minutach rzucił za trzy punkty i wyprowadził gospodarzy na prowadzenie 52:50. Od tego momentu ich przewaga rosła. Sinielnikow znowu dał sporo pograć pierwszej piątce, a rzeszowianie stracili skuteczność. Na dodatek na początku czwartej kwarty goście aż trzy razy zostali przez sędziów ukarani przewinieniami technicznymi, z czego dwa otrzymali trener i zawodnicy na ławce. Będący na fali gospodarze doprowadzili nawet do przewagi 28 punktów (96:68).

Na dwie minuty przed końcem meczu trener Sinielnikow wprowadził na parkiet piątkę składającą się z samych młodych wychowanków Tura, by ci powalczyli o setne punkty. Robertowi Iwaniukowi udało się dorzucić dwa oczka z osobistych, ale w ostatniej akcji z dystansu nie trafił Weres i mecz zakończył się wynikiem 98:79.

Tur – Handlopex AZS Politechnika Rzeszowska 98:79 (25:22, 14:22, 30:13, 29:22)
Tur: K. Jóźwiuk 13, Zakrzewski 24 (2x3, 6 as), Weres 17 (2x3, 5 as, 10 zb), Zabielski 16, Wysocki 19 (12 zb) oraz: Szczepiński 5 (1x3), Iwaniuk 4, Bębeniec, J. Jóźwiuk, Komenda, Rusinowicz.

Handlopex AZS Politechnika Rzeszowska: Żmudka 10 (2x3), Biela 11 (2x3), Skop 0, Osiniak 17 (2x3), Miś 12 (7 zb) oraz: Banyś 9 (6 zb), Bielecki 9 (3 as), Kielar 4, Sowa 3, Brud 2, Doliński 2, Dworak.

II liga koszykarzy

1. Jaworzno	13	25	924:768
2. Piaseczno	12	22	1025:878
3. Tur	**13**	**21**	**1007:995**
4. AZS Kraków	13	19	878:887
5. Legia	13	19	851:872
6. Handlopex	13	18	861:849
7. Rosa II	12	18	859:872
8. Pułaski	13	18	895:909
9 Wisła	11	15	750:809
10. Novum	17	18	647:858

Lotto

Losowania z 26 stycznia
Lotto: 1, 4, 15, 28, 29, 45
Lotto Plus: 7, 19, 21, 23, 29, 43
Mini Lotto: 14, 16, 17, 29, 40
Kaskada: 3, 4, 5, 7, 11, 13, 14, 15, 16, 18, 19, 23
Multi Multi (godz. 14): 4, 14, 20, 26, 27, 28, 33, 34, 47, 51, 53, 58, 59, 61, 62, 65, 68, 69, 75, 78 **Plus:** 26
Multi Multi (22.15): 1, 13, 16, 17, 18, 20, 22, 27, 29, 34, 36, 41, 48, 52, 53, 54, 61, 66, 68, 76 **Plus:** 13

Losowania z 25 stycznia
Kaskada: 1, 4, 6, 7, 9, 10, 18, 20, 21, 22, 23, 24
Joker: 26 **Cztery liczby ze zbioru 50 liczb:** 10, 44, 48, 50.
Multi Multi (godz. 14): 2, 7, 13, 18, 20, 28, 33, 35, 38, 46, 52, 55, 56, 58, 59, 63, 71, 75, 78, 79 **Plus:** 79.
Multi Multi (godz. 22.15): 1, 3, 14, 15, 16, 19, 28, 33, 36, 38, 39, 45, 50, 51, 55, 59, 62, 66, 73, 75 **Plus:** 73.

Losowania z 24 stycznia
Multi Multi (godz. 14): 6, 12, 20, 23, 26, 28, 34, 35, 39, 42, 45, 46-49, 55, 57, 61, 64, 66, 71, 78 **Plus:** 6
Multi Multi (godz. 22.15): 8, 10, 11, 13, 17, 22, 25, 37, 39, 42, 44, 45, 48, 56, 59, 60, 74, 75, 77, 79 **Plus:** 8
Lotto: 25, 28, 32, 33, 35, 36
Lotto Plus: 4, 8, 29, 35, 39, 49
Mini Lotto: 9, 18, 27, 36, 41
Kaskada: 1, 6, 7, 8, 9, 10, 11, 13, 17, 22, 23, 24

Tenis stołowy >> I liga mężczyzn

Nie nasz weekend

To nie był udany weekend w wykonaniu białostockich pierwszoligowców. Wyjazdowe porażki poniosły Dojlidy WSFiZ, ulegając KS Działdowo 1:9 oraz MOKS Słoneczny Stok, który przegrał z Hals Warszawa 3:7.

– Nie udał nam się wyjazd do stolicy. Oprócz Maksymiliana Kulpy nie zdobywaliśmy punktów w grach singlowych. Wygraliśmy co prawda, oba deble, ale to było za mało – mówi Jerzy Mazur, trener koordynator MOKS Słoneczny Stok Białystok.

Walki z liderem z Działdowa nie nawiązali pingpongiści Dojlid. Honorowy punkt zdobył jedynie Zheng Meng, wygrywając pojedynek z Szymonem Malickim (3:2).

– To był jednostronny mecz i nasza porażka jest jak najbardziej zasłużona. W zasadzie mieliśmy jeszcze tylko jedną szansę, żeby dołożyć kolejny punkt. Chińczyk Meng w pojedynku ze swoim rodkiem Xu Wenliangiem w piątym secie prowadził 8:5, lecz przegrał – relacjonuje Piotr Anchim z Dojlid.

(ted)



A. Zgiet

Punkt dla Dojlid zdobył Zheng Meng

KS Działdowo – Dojlidy WSFIZ Białystok 9:1. Punkt dla Dojlid: Meng – 1.
Hals Warszawa – MOKS Słoneczny Stok Białystok 7:3. Punkty dla MOKS: Kulpa – 1,5, P. Zdzienicki – 0,5, Fiedorczuk – 0,5, Farejtorow – 0,5.
Pozostałe wyniki: Pogoń Lębork – Gwiazda Bydgoszcz 6:4, GLKS Nadarzyn – AZS AWFiS Gdańsk 7:3.
Mecz: Spójnia Warszawa - MRKS Gdańsk zakończył się wczoraj, późnym wieczorem.

1. Działdowo	11	22	97:13
2. Pogoń	10	18	73:27
3. Nadarzyn	11	16	71:39
4. Dojlidy	**11**	**12**	**56:54**
5. Gwiazda	11	11	59:51
6. Hals	11	11	55:55
7. MRKS	10	6	33:67
8. Spójnia	10	5	30:70
9. MOKS	**10**	**4**	**27:63**
10. AZS Gdańsk	11	1	26:84

Siatkówka >> 14. kolejka II ligi mężczyzn

Bezcenne zwycięstwa

Pronar Parkiet Hajnówka praktycznie zapewnił sobie udział w fazie play off. Centrum Augustów awansowało natomiast do „bezpiecznej" strefy gwarantującej utrzymanie.

Miniony weekend był bardzo udany dla naszych zespołów występujących w II lidze siatkarzy. Hajnowianie w pięciu setach pokonali w Olsztynie AZS UWM. Olsztynianie zajmują 5. miejsce – pierwsze, nie dające awansu do play off. Dzięki temu wynikowi „Traktory" mają już 9 „oczek" przewagi nad AZS-em i tylko teoretycznie mogą ją stracić w pozostałych czterech kolejkach.

– Różnie mogło być, nawet 3:0 dla nas, bo prowadziliśmy w meczu 2:0. Trzeba się jednak cieszyć ze zwycięstwa, bo nie był to spokojny mecz – mówi trener Pronaru Parkiet Paweł Blomberg.

Nasza drużyna źle zaczęła spotkanie. W pierwszym secie to akademicy prowadzili 19:14. Goście potrafili jednak odwrócić losy tej partii, a w kolejnej również byli górą.

– W trzecim secie przy stanie 22:22 chyba się „przeraziliśmy", że wygramy tak łatwo. Stanęliśmy, a obudziliśmy się dopiero na tiebreak. Od dobrych zagrywek zaczął go Kacper Bielicki i wyszliśmy na prowadzenie 6:0, które dowieźliśmy do końca – mówi Blomberg.

Mecz w Augustowie był znacznie mniej emocjonujący. Gospodarze rozbili Żyrardowiankę Żyrardów 3:0.

– Trochę nerwów było w końcówce drugiego seta, kiedy straciliśmy część sporej przewagi. Jednak, generalnie, zagraliśmy dobrze wykorzystując osłabienie gości. Przyjechali do nas w ośmioosobowym składzie – mówi trener Centrum Wojciech Iwanowicz.

W augustowskiej ekipie na pozycji libero zagrał Mariusz Szlejter. Etatowy przyjmujący oszczędza kontuzjowany niedawno staw skokowy. Godnie zastąpił nominalnego libero, Jakuba Poniatowskiego, który miał egzaminy na uczelni.

Centrum Augustów – Żyrardowianka Żyrardów 3:0 (25:15, 25:22, 25:19). Centrum: Haraburda, Ignaciuk, Bernatowicz, Iwanowicz, Starzewski, Gołębski, Szlejter (libero) oraz Ostaszewski.
AZS UWM Olsztyn – Pronar Parkiet Hajnówka 2:3 (23:25, 22:25, 25:22, 25:14, 11:15). Pronar Parkiet: Ranecki, Saczko, Bielicki, Sikorski, Saczko, Kuźnik, Piekarski (libero) oraz Małachowski, Mołs, Wierzbicki.

(milk)

II liga siatkówki

II liga mężczyzn – pozostałe wyniki 14. kolejki: MOS Wola Warszawa - Caro Rzeczyca 2:3 (25:15, 19:25, 30:32, 25:18, 9:15), Zawkrze Mława - Trójka Międzyrzec Podlaski 1:3, AKS Uniwersytet Łódzki Łódź - Bzura Ozorków 2:3.

1. Pronar Parkiet	**14**	**35**	**39:15**
2. Trójka	14	34	38:16
3. AKS UŁ Łódź	14	31	37:19
4. Caro	14	29	34:20
5. AZS Olsztyn	14	26	31:22
6. Centrum	**14**	**15**	**22:32**
7. MOS Wola	14	14	21:33
8. Żyrardów	14	12	17:33
9. Bzura	14	9	16:38
10. Zawkrze	14	5	13:40

II liga kobiet – 14. kolejka: Łaskovia Łask - AZS LSW Warszawa 2:3 (25:20, 17:25, 25:23, 17:25, 12:15), AZS AWF UKSW Warszawa - AZS Politechnika Warszawska 1:3 (25:22, 26:28, 16:25, 22:25), UKS Ozorków - AZS UMCS Lublin 3:1 (25:10, 21:25, 25:15, 25:14), ŁKS Łódź - Perła Złotokłos 3:0 (25:17, 25:15, 25:19). **Pauzowała: Jedynka Łomża.**

1. AZS LSW	12	33	35:8
2. ŁKS Łódź	12	32	33:8
3. Politechnika	12	29	31:13
4. UKS Ozorków	12	16	22:25
5. AZS AWF	13	15	19:27
6. Łaskovia	13	12	16:30
7. AZS UMCS	13	11	18:32
8. Perła	13	11	14:30
9. Jedynka	**12**	**9**	**15:30**

Lekkoatletyka >> Halowe Mistrzostwa Polski juniorów i juniorów młodszych

Skuteczność Nazarkiewicza

Osiem medali zdobyli w sumie przedstawiciele klubów z województwa podlaskiego w lekkoatletycznych Halowych Mistrzostwach Polski juniorów i juniorów młodszych.

Miłosz Karbowski
mkarbowski@wspolczesna.pl

Osobisty triumf przeżył trener Robert Nazarkiewicz. Aż czterech podopiecznych szkoleniowca Podlasia Białystok stawało na podium. Biorąc pod uwagę fakt, że wielu zawodników ze startu w hali zrezygnowało, miał niemal stuprocentową, medalową skuteczność.

Białostoczanie rewelacyjnie skakali wzwyż. Juniorzy Podlasia zajęli całe podium! Fantastyczną walkę o złoto stoczyli podopieczny Nazarkiewicza Piotr Sawczyński i Tomasz Jaroszewicz, którego prowadzi trener Eugeniusz Klin.



W. Wojtkielewicz

Robert Nazarkiewicz miał wielkie powody do radości. Czworo jego podopiecznych stanęło w Spale na podium.

Koledzy klubowi mieli identyczne serie. 1.95 pokonali w pierwszej próbie. Tak samo 2.00 i 2.03. Potem 2.06, ale już w drugich skokach, a 2.08 znów za pierwszym podejściem. 2.10 zaliczyli w trzeciej próbie, a następnie solidarnie trzykrotnie zrzucili 2.12. W efekcie sprawiedliwie obaj podzielili pierwsze miejsce. Sawczyński wyrównał, a Jaroszewicz pobił swój rekord życiowy. „Życiówkę" – 2.08 – zanotował też brązowy medalista Damian Nowicki. To także wychowanek Nazarkiewicza. Medale zdobyła jeszcze dwójka jego podopiecznych, skoczkowie w dal: Adrian Kamiński i Ewa Korniluk.

– Bardzo się cieszę, bo prawie wszyscy stanęli na podium. Ewa startowała z kontuzją. Dodatkowo, czwarty w trójskoku Łukasz Luterewicz poprawił rekord życiowy o pół metra (14.38 – przyp. red.). Jeśli chodzi o skok wzwyż, chyba nigdy w historii nie stało na podium trzech zawodników Podlasia. Bardzo cenne są same wyniki. 2.13, a więc rezultat w ich zasięgu to minimum na tegoroczne Mistrzostwa Europy juniorów na otwartym, stadionie – mówi Nazarkiewicz.

W sumie na podium w obu kategoriach stanęła szóstka lekkoatletów Podlasia i po jednej reprezentantce UKS-u Bojary 19 Białystok oraz Hańczy Suwałki. Sporo było czwartych miejsc. Oprócz wspomnianego Luterewicza tuż za podium znaleźli się – w gronie juniorów: Patryk Franko (Hańcza, na 60 m, wynik 7.02) i Tomasz Dąbrowski (Prefbet Śniadowo Łomża, na 3000 m, 8:43.19). Wśród juniorów młodszych tuż za podium byli: Grzegorz Chyliński (Prefbet Śniadowo Łomża, na 300 m, 36.37) i kulomiotka Podlasia Anna Jaroszewicz (13.72).

Medalowe miejsca zawodników z województwa podlaskiego

▲ Juniorzy

Mężczyźni

W dal: 3. Adrian Kamiński (Podlasie Białystok) 6.98

Wzwyż: 1. Piotr Sawczyński (Podlasie) 2.10 i Tomasz Jaroszewicz (Podlasie) 2.10, 3. Damian Nowicki (Podlasie) 2.08

Kobiety

W dal: 2. Ewa Korniluk (Podlasie) 5.69

200 m: 2. Martyna Dąbrowska (UKS 19 Bojary Białystok) 24.94

▲ Juniorzy młodsi

Dziewczęta

Kula: 2. Klaudia Kardasz (Podlasie) 15.04

60 m: 2. Kornelia Wróbel (Hańcza Suwałki) 8.02

Piłka nożna >>

Czuli się jak na łyżwach

Wysokiej porażki w drugim swoim sparingu doznali piłkarze ŁKS 1926 Łomża. W Legionowie biało-czerwoni 2:11 ulegli miejscowej Legionovii.

– Przyszło nam grać na boisku, z którego całkowicie nie został usunięty śnieg i przez to na sztucznej murawie brakowało granulatu i biegało się jak na panczenach – tłumaczy opiekun ŁKS Mariusz Bekas. – Byliśmy zupełnie nieprzygotowani na takie warunki, gdyż nasze boisko jest w znacznie lepszym stanie. I chłopcy mieli ogromne trudności z utrzymaniem się na nogach, a jakiekolwiek starcie z rywalem czy też po prostu start do piłki kończył się upadkiem. Gospodarze byli znacznie lepiej przygotowani do takiej gry, gdyż oni od początku trenują w takich warunkach.

Dodatkowo opiekun ŁKS-u w starciu z Legionovią miał do dyspozycji zaledwie 11 piłkarzy (w tym 2 bramkarzy). Do Legionowa nie pojechali zmagający się z urazami Jakub Ambrożewicz i Tomasz Bernatowicz, a Adrian Mleczek przebywa na testach w Olimpii Grudziądz. Na sparing nie dojechał Robert Cychol oraz zawodnicy testowani w poprzednim meczu z Ostrovią Ostrów Mazowiecka. W tym składzie ŁKS nie dał rady rywalom i przegrał 2:11. Bramki dla biało-czerwonych zdobyli Przemysław Olesiński i Mateusz Laskowski

– Przegraliśmy wysoko, ale ten sparing w ogóle nie powinien się odbyć – podkreśla Bekas. – Jednak pół roku temu obiecaliśmy Legionovii, że zagramy i teraz trudno było się wycofać. Natomiast ja jestem zadowolony, że mecz zakończyliśmy praktycznie bez urazów. Jedynie Daniel Kacprzyk musiał zejść z boiska mając problem z pachwiną.

Legionovia Legionowo – ŁKS 1926 Łomża 11:2 (6:0)
Bramki dla ŁKS: Olesiński, Laskowski
ŁKS: Matlak – Staniórski, Tarnowski, Malinowski, Drągowski – Rydzewski, Kacprzyk (60 Iwanowski), Kiełczykowski, Gałązka, Olesiński - Laskowski

Wyniki pozostałych sparingów trzecioligowców
Olimpia Zambrów – Sparta 1951 Szepietowo 5:1 (1:0)
Bramki: 1:0 - Piłatowski 11, 2:0 - Poduch 45, 3:0 - Jaworowski 49, 3:1 - Piszczatowski 55, 4:1 - Jaworowski 74, 5:1 - Jastrzębski 80.
Olimpia – I połowa: Czapliński – Olszewski, Piłatowski, Gogol, Pieńkowski, Bruliński, Szóstko, M. Kuczałek, Wiśniewski, Jaworowski, Zapolnik. **II połowa:** Konopka - Szóstko, Piłatowski, Gogol, Jastrzębski, M. Kuczałek, Grzybowski, Hryszko, Zapolnik, Poduch, Jaworowski.
Sparta: Krystosiak – Truszkowski, Wilczko, Chilkiewicz, Sawicki, Jamiołkowski (60 Piszczatowski), Ptaszyński (60 Mioduszewski), Król (40 Dłuski), Biały (55 Arciuch), Piszczatowski (40 Styś), Kowalczyk (40 Chodorowski).

Orzeł Kolno – KS Miastkowo 5:2 (3:2). Bramki dla Orła: Brzeziński, Grygoriew, Sadowski, Juśkiewicz, Sałata.

Sokół Sokółka – Dąb Dąbrowa Białostocka 0:10 (0:2)

Mecz: Tur Bielsk Podlaski – Narew Choroszcz został odwołany z powodu mrozu.

(lis, milk)

Piłka ręczna >> Mistrzostwa świata zakończyły się triumfem gospodarzy

Jednostronny finał. Tytuł dla Hiszpanii

Hiszpania pokonała w Barcelonie Danię 35:19 (18:10) w finale mistrzostw świata piłkarzy ręcznych. To drugi w historii złoty medal czempionatu globu gospodarzy tegorocznej imprezy. Przed dwoma laty sięgnęli po brąz.

Hiszpanie rozpoczęli od mocnego uderzenia i po pięciu minutach prowadzili już 3:0. Wtedy o czas poprosił duński szkoleniowiec Ulrik Wilbek. Efekt był natychmiastowy – dwa z rzędu zdobyte gole.

Potem gra się wyrównała. Mecz był prowadzony w szybkim tempie, a lekką przewagę dwu-, trzybramkową utrzymywali gospodarze, w których szeregach motorem akcji był Joan Canellas.

Od 20. min Duńczycy znów przeżywali kryzys. Popełniali błędy, a rywalom często udawało się przechwycić piłkę. W efekcie trzy minuty później Hiszpanie wygrywali 13:8.

Skandynawowie nadal mylili się, często oddawali niecelne rzuty. W żadnym innym meczu na tym turnieju natężenie nieudanych zagrań w ich wykonaniu nie było tak wysokie. Przeciwnicy bezlitośnie to wykorzystali i do przerwy prowadzili 18:10.

Obraz gry w drugiej połowie nie zmienił się. Duńczycy byli zupełnie bezradni, nic im się nie udawało, a Hiszpanie wykorzystywali ich słabość bezlitośnie i jak natchnieni ciągle powiększali przewagę. W 38. min wygrywali 24:11, nie odpuszczali i dobijali rywala. Właściwie już w tym momencie było po meczu. Gospodarzom nie mogło się nic złego stać, zwłaszcza, że w ich bramce znakomicie spisywał Arpad Sterbik, a konsekwentna obrona praktycznie była nie do przejścia.

Drugiego gola po przerwie podopieczni Wilbeka zdobyli dopiero w 40. min, podczas gdy gospodarze mieli ich na koncie 26. Tak źle grających Duńczyków, którzy w 2008 i 2012 roku sięgnęli po mistrzostwo Europy, a na poprzednich MŚ wywalczyli srebro, dawno nie widziano.

13. bramkę Skandynawów trzeba było czekać do 46. minuty (13:29). Na boisku trwał festiwal bramek Hiszpanów. Pięć minut przed końcem prowadzili 34:16. Ostatecznie zwyciężyli 35:19



PAP

Hiszpan Gedeon Guardiola (z piłką) w ataku na bramkę Danii

▲ Wyniki

Mecz o 1. miejsce: Hiszpania - Dania 35:19 (18:10)

Mecz o 3. miejsce: Chorwacja – Słowenia 31:26 (14:13)

Półfinały: Dania – Chorwacja 30:24, Hiszpania – Słowenia 26:22.

▲ **Ostateczna kolejność:** 1. Hiszpania, 2. Dania, 3. Chorwacja, 4. Słowenia, 5. Niemcy, 6. Francja, 7. Rosja, 8. Węgry, 9. Polska, 10. Serbia, 11. Tunezja, 12. Islandia, 13. Brazylia, 14. Macedonia, 15. Białoruś, 16. Egipt, 17. Algieria, 18. Argentyna, 19. Arabia Saudyjska, 20. Katar, 21. Korea Płd., 22. Czarnogóra, 23. Chile, 24. Australia **(PAP)**

Narciarstwo >>

Romanowicz daleko

Emilia Romanowicz zapłaciła „frycowe" podczas debiutu w młodzieżowych mistrzostwach świata w narciarstwie klasycznym w Libercu. Biegaczka Puszczy Supraśl w swoim ostatnim starcie uplasowała się pod koniec stawki.

Naszej narciarce od początku wyścigu łączonego na 15 kilometrów (7,5 km techniką klasyczną +7,5 km techniką dowolną) nie szło najlepiej. Była daleko, biegnąc w towarzystwie koleżanki z reprezentacji, Justyny Mordarskiej. Tylko na drugim międzyczasie „wbiła się" do czterdziestki zajmując 39. pozycję. Ostatecznie przybiegła na 44. lokacie, tuż przed Mordarską. Konkurencję ukończyło 47 zawodniczek.

Wcześniej Romanowicz była 27. w sprincie techniką klasyczną oraz 41. w biegu na 10 km techniką dowolną. Pokazała, że nie odstaje od koleżanek z kadry, które mają lepsze warunki do przygotowań. Przełożenia na sukcesy na arenie międzynarodowej to na razie nie ma.

(milk)

Piłka nożna >>

Z Legią byli już zmęczeni

Piłkarze Jagiellonii Białystok występujący w rozgrywkach Młodej Ekstraklasy zakończyli zgrupowanie w Olecku. Wracając do Białegostoku w Zambrowie spotkali się z rówieśnikami z Legii Warszawa i przegrali w tym meczu 0:3.

– Jesteśmy po trudnym obozie, podczas którego piłkarze wykonali ciężką pracę. Dziś nie mogliśmy skorzystać z kilku kontuzjowanych zawodników – powiedział po spotkaniu drugi szkoleniowiec młodej Jagiellonii Dariusz Bayer.

Dodajmy, że młoda Jaga w Olecku pokonała Spartę Augustów 3:0 i Wigry II Suwałki 7:0.

(mark)

▲ **Jagiellonia Białystok (ME) – Legia Warszawa (ME) 0:3 (0:2)**
Bramki: 0:1 – Żebrowski 34, 0:2 – Długołęcki 36 z karnego, 0:3 – Arak 58..
Jagiellonia (ME): Karpieszuk (46. Rogacz) – Hajto (46. Charkiewicz), Waszkiewicz (75. Kozioł), Łupiński, Straus – Malinowski, Kosiński (46. Czaczkowski) – Kowalewski, Kossyk (46. Obyrtacz, 70. Mystkowski), Mackiewicz - Giełażyn.

▲ **Jagiellonia Białystok (ME) – Wigry II Suwałki 7:0 (4:0).**
Bramki: 1:0 – Mackiewicz 4, 2:0 – Mackiewicz 9, 3:0 – Giełażyn 19, 4:0 – Giełażyn 35, 5:0 – Mackiewicz 50, 6:0 – Giełażyn 53, 7:0 – Kossyk 70.
Jagiellonia (ME): Rogacz (46. Karpieszuk) – Hajto (46. Charkiewicz), Waszkiewicz, Łupiński (46. Kossyk), Straus – Kowalewski (46. Kozioł), Malinowski, Kosiński (46. Bukowski), Mackiewicz (65. Błoński) – Buzun (35. Obyrtacz), Giełażyn.

▲ **Jagiellonia Białystok (ME) – Sparta Augustów 3:0 (1:0).**
Bramki: 1:0 – Giełażyn 24, 2:0 – Mystkowski 64, 3:0 – Obyrtacz 66.
Jagiellonia (ME): Rogacz (46. Karpieszuk) – Hajto (46. Charkiewicz), Waszkiewicz, Łupiński, Straus (46. Zawadzki) - Błoński (46. Kowalewski), Malinowski (46. Kozioł), Kosiński, Mackiewicz (46. Mystkowski) – Buzun (46. Obyrtacz), Giełażyn (75. Buzun).

Piłka nożna >> Żółto-czerwoni wrócili z Litwy, w środę lecą do Turcji

Quintana i Kim blisko Jagiellonii

Piłkarze Jagiellonii Białystok są już po pierwszym zgrupowaniu na Litwie. W ostatnim sparingu pokonali Żalgiris Wilno 2:1.

Mariusz Klimaszewski
mklimaszewski@wspolczesna.pl

Na zakończenie zgrupowania na Litwie jagiellończycy zmierzyli się z wicemistrzem Litwy Żalgirisem Wilno wygrywając 2:1.

Trener Tomasz Hajto nie mógł jednak wystawić optymalnego składu, gdyż na urazy narzekali Euzebiusz Smolarek, Tomasz Bandrowski, Nika Dzalamidze, Alexis Norambuena.

Mimo tych osłabień żółto-czerwoni rozegrali dobry mecz, szczególnie w pierwszej połowie. W zespole Jagiellonii wystąpił długo oczekiwany Hiszpan Daniele Quintana, który był pierwszoplanowym piłkarzem drużyny. W 2. minucie, po błędzie Litwinów, ograł bramkarza Żalgirisu i podał do Macieja Gajosa, któremu pozostało tylko skierować piłkę do pustej bramki. W 24 min. Hiszpan już sam strzelił gola podwyższając wynik na 2:0. – Współpraca Quintany oraz Frankowskiego, Kima, Kupisza i Grzyba momentami wyglądała naprawdę rewelacyjnie – ocenił występ piłkarza trener Hajto.

Szkoleniowiec Jagi chciałbym był Hiszpan oraz drugi testowany piłkarz Koreańczyk Kim Min Kyun wzmocnili zespół. Teraz wszystko więc w rękach działaczy białostockiego klubu.

▲ **Jagiellonia Białystok – Żalgiris Wilno 2:1 (2:1)**
Bramki: 1:0 – Gajos 2, 2:0 – Daniele Quintana 24, 2:1 – Šilenas 27.
Jagiellonia: Słowik (46. Skowron) – Ukah (46. Modelski), Dźwigała (81. Pawlik), Pazdan, Hanzel (46. Pejović) – Daniele Quintana (70. Gajko), Grzyb, Kupisz (46. Tarnowski) – Kim (46. Romullo), Gajos (46. Kowalski) – Frankowski (46. Fidziukiewicz).



A. Chomicz

Koreańczyk Kim Min Kyun (na zdjęciu) i Hiszpan Daniele Quintana są wolnymi piłkarzami. Aby ich pozyskać Jagiellonia musi tylko wynegocjować sumy u menadżerów zawodników.

Tak było na Litwie

Jagiellonia – Daugava 2:2 (1:1). Gole: Frankowski, Gajos.
Jagiellonia – Suduva Mariampol 3:2 (2:1). Gole: Norambuena, Frankowski, Pejović.
Jagiellonia – Atlantas Kłajpeda 1:1 (0:0). Gol: Smolarek.
Jagiellonia – Żalgiris 2:1 (2:1). Bramki: Gajos, Quintana.

Piłka nożna >> Wigry rozbiły w Mariampolu Suduvę 4:0

Odebrali rywalom chęć gry

Dwa tygodnie temu suwalscy drugoligowcy bezbramkowo zremisowali z trzecią drużyną litewskiej ekstraklasy. Teraz, z trzema nowymi zawodnikami w składzie, rozgromili Suduvę 4:0. Przeważali przez cały mecz, a w drugiej połowie zupełnie odebrali rywalom chęć do gry.

– Tak dobrze grającej drużyny nie widziałem od wielu lat – mówi Dariusz Mazur, prezes Wigier. – To był tylko sparing, ale wlał w nasze serca naprawdę pokaźną dawkę optymizmu.

Trzy gole dla biało-niebieskich zdobył pozyskany latem ze Znicza Biała-Piska Tomasz Tuttas. Wysoki napastnik wreszcie przypomniał, że był królem strzelców IV ligi. Najpierw uderzył z wolnego w samo okienko, potem z woleja wykończył dogranie Patryka Gondka. Na 3:0 podwyższył pozyskany właśnie z Suduvy Povilas Luksys, a tuż przed końcem Tuttas wykorzystał dośrodkowanie Adama Pomiana.



W. Drazba

Tomasz Tuttas nareszcie błysnął skutecznością

– Mieliśmy jeszcze kilka okazji, a wszystko za sprawą świetnie dyrygującego zespołem Aleksandara Atanackovicia. Serb i Marcin Tarnowski, sprowadzeni z Lecha Rypin, wnieśli nową jakość w grę – przekonuje Mazur.

Dobrze, w drugim już sparingu, zaprezentował się także 24-letni Mariusz Baranowski. Dzisiaj zapadnie decyzja, czy pozostanie on w Wigrach. **(ab)**

▲ **Suduva Mariampol - Wigry Suwałki 0:4 (0:2).**
Bramki: 0:1 - Tuttas 13, 0:2 - Tuttas 21, 0:3 - Luksys 60, 0:4 - Tuttas 86.
Wigry: Salik - Słowicki, Wenger, Sołowiej, Karankiewicz, Baranowski, Atanacković, Gondek, Tarnowski, Tuttas, Luksys. Na zmiany wchodzili: Łapiński, Pomian, Wesołowski.

Piłka nożna >> Turniej w hali w Szczuczynie

Uczcili pamięć Emila

Wissa Szczuczyn nie pozwoliła rywalom na zwycięstwo w turnieju halowym imienia Emila Świderskiego. Gospodarze uczcili pamięć swojego kolegi z drużyny i zatrzymali trofeum dla siebie.

Zawody miały dobrą obsadę. Nie licząc gospodarzy, w Szczuczynie wystąpili trzej inni trzecioligowcy: Tur Bielsk Podlaski, Orzeł Kolno i Warmia Grajewo. Najsłabiej spisały się „Wilki" zajmując ostatnie miejsce. W spotkaniu o siódmą lokatę uległy specjalnie zebranej na turniej drużynie – Przyjaciele Emila.

W meczu decydującym o zwycięstwie Wissa musiała pokonać Romintę Gołdap. To był rewanż za finał turnieju rozegranego tydzień wcześniej w hali rywala. W Gołdapi lepsza okazała się Rominta rozbijając szczuczynian 3:0. Ściany znów pomogły gospodarzom, czyli tym razem piłkarzom Wissy.

– Spotkanie finałowe było bardzo zacięte – relacjonuje prezes klubu ze Szczuczyna Janusz Marcinkiewicz. – Objęliśmy prowadzenie po strzale Jakuba Waszkiewicza, lecz rywale doprowadzili do remisu. Dwie minuty przed końcem gola na wagę zwycięstwa w turnieju strzelił Tomek Kiljańczyk.

Wissa kończy grę w hali. Już za tydzień ósma drużyna podlasko-mazurskiej grupy III ligi wyjdzie na boisko w Łomży. Pierwszym sparingowym rywalem szczuczynian będzie Znicz Biała Piska. W kolejnych tygodniach Wissa spotka się z Jagiellonią Białystok (Młoda Ekstraklasa), Wigrami Suwałki, Romintą, HiDem Ostrołęka, Płomieniem Ełk i Sokołem Sokółka. W pierwszej wiosennej kolejce, 30. marca podopieczni Dzidosława Żuberka podejmą Olimpię 2004 Elbląg.

▲ **Wyniki decydujących spotkań:**
O 7. miejsce: Przyjaciele Emila – Warmia Grajewo 3:2.
O 5. miejsce: Znicz Biała Piska – Orzeł Kolno 9:2.
O 3. miejsce: Tur Bielsk Podlaski – Sparta Augustów 2:1.
Finał: Wissa Szczuczyn – Rominta Gołdap 2:1.

▲ **Wyróżnienia indywidualne**
Najlepszy zawodnik turnieju: Kamil Wojtkielewicz (Wissa).
Najlepszy bramkarz: Rafał Sosnowski (Tur).
Król strzelców: Łukasz Killer (Rominta).

(milk)

GAZETA WSPÓŁCZESNA

Wydawca: Media Regionalne Spółka z o.o. 00-838 Warszawa, ul. Prosta 51. **Redakcja:** 15-419, Białystok, ul. św. Mikołaja 1; **Dyrektor Zarządzający Oddziału:** Krzysztof Paliński; **Redaktor Naczelny:** Konrad Kruszewski - tel. 85 748 74 00, fax 85 748 74 01; **Sekretariat Redakcji** - tel. 85 748 74 74; **Dział Sportowy** - tel. 85 748 74 80; **Dział Magazynu** - tel. 85 748 74 58. **Biuro Reklam i Ogłoszeń** - tel. 85 748 96 02; **KRAMIK** - tel. 85 748 74 48; **Przedstawiciele Handlowi** - tel. 85 748 74 41.
ODDZIAŁY REDAKCJI: Bielsk Podlaski tel./fax 85 730 67 86; **SUWAŁKI** ul. Kościuszki 78a lok.4, 16-400, tel./fax 87 566 30 00, 87 566 75 70, biuro ogłoszeń - tel./fax 87 566 57 26; **ŁOMŻA** ul. Długa 6, 18-400, tel. 86 216 78 99, 86 215 10 25, biuro ogłoszeń - tel/fax. 86 216 56 97; **EŁK** ul. Pułaskiego 24, 19-300,tel. 87 621 59 16, 87 621 08 05, fax 87 610 85 05, biuro ogłoszeń - tel. 87 610 85 05.
Druk: Drukarnia w Ignatkach, Ignatki 40/2, 16-001 Kleosin.
Prenumeratę przyjmują „RUCH" SA (Białystok, Ełk, Łomża, Ostrołęka), Urzędy Pocztowe oraz listonosze do 20. każdego miesiąca; informacje: Dział Kolportażu - tel./fax 85 748 74 24.
Nr indeksu 350133. Redakcja nie odpowiada za treść reklam i ogłoszeń. Na podstawie art. 25 ust. 1 pkt 1 b ustawy z dnia 4 lutego 1994 r. o prawie autorskim i prawach pokrewnych Media Regionalne Sp. z o.o. zastrzega, że dalsze rozpowszechnianie materiałów opublikowanych w „Gazecie Współczesnej" jest zabronione bez zgody Wydawcy.

Siatkówka >> Zaledwie siedem dziewczyn uległo Budowlanym, ale...

Wygrały coś więcej niż mecz

Dla takiej drużyny warto chodzić na mecze, choćby kończyły się niekorzystnym wynikiem.

Miłosz Karbowski
mkarbowski@wspolczesna.pl


W. Wojtkiewicz

Od lewej: Angelika Bulbak, Laura Tomsia, Marta Kutikow, Ewelina Polak, Natalia Kurnikowska i Sylwia Chmiel. Skład uzupełniała Anna Łozowska. Pracują na miano najsympatyczniejszej drużyny w historii AZS-u.

Tylko siedem młodych Polek, w tym dwie libero. Taki skład mógł wystawić trener Jacek Malczewski w spotkaniu z Budowlanymi Łódź. To dlatego, że Rheeza Grant i Krystle Esdelle, dwie Trynidadki, które ostały się w zespole, też postanowiły go opuścić. W czasie gdy drużyna przebywała na spotkaniu pucharowym na Ukrainie, spakowały się i wyleciały z Polski. Podobno dotarły do Londynu. Czy przesiadły się tam na samolot do Trynidadu i Tobago? Tego na razie nie wiemy.

Libero, Angelika Bulbak, zagrała jako przyjmująca. Przyjmująca – Sylwia Chmiel – jako środkowa. Malczewski nie miał żadnych możliwości zmian. A, mimo to, akademiczki pokazały olbrzymie serce do gry i o mało nie sprawiły sensacji.

Łodzianki były tak zaskoczone postawą gospodyń, że w pierwszej partii obudziły się dopiero przy prowadzeniu AZS-u 19:8. Za późno. W drugim cudem uniknęły kolejnego, bolesnego ciosu wygrywając do 24. Kapitalnie spisywały się właściwie wszystkie nasze siatkarki. Na luzie bawiły się grą, a rywalki coraz bardziej się denerwowały. Na największe wyróżnienie zasłużyła Laura Tomsia. W sumie zdobyła 25 punktów, notując skuteczność w ataku równą 52 procenty.

– Laurze należą się szczególnie ciepłe słowa – mówił Malczewski. – Zbijała nie tyle z rozegranych piłek, co z wystawionych, bo często atakowała na podwójnym bloku.

Sama Tomsia była potwornie zmęczona. Po spotkaniu skromnie tylko stwierdziła: – Starałam się wykorzystać swoją szansę. Cieszę się, że potrafiłyśmy się podnieść z dołka i pokazałyśmy, że naprawdę potrafimy grać, mimo że jest nas tak mało.

Białostoczanki raz po raz otrzymywały burzę braw, na które całkowicie zasługiwały. Tylko w trzecim secie nie zdołały nawiązać walki z Budowlanymi. W czwartym, choć przegrywały już 8:13, doprowadziły do remisu. Po ataku Anny Łozowskiej wyszły nawet na prowadzenie 18:17. Zaraz było 18:20, ale chwilę później nieliczna publika oszalała z radości, gdy bardzo trudną piłkę skończyła... Bulbak. Libero obiła dłoni wyższych od niej o głowę blokujących i mieliśmy remis 22:22. O zwycięstwie Budowlanych przesądziły dopiero dwie kończące akcje doświadczonej Sylwii Pyci. Mimo to białostoczanki otrzymały podziękowania i owacje na stojąco. W całej, beznadziejnej wydaje się sytuacji klubu, przynajmniej one zachowują klasę.

AZS Metal-Fach Białystok – Budowlani Łódź 1:3 (25:20, 24:26, 14:25, 23:25)
AZS Metal-Fach: Bulbak (2 pkt), Chmiel (13), Polak (2), Kurnikowska (17), Łozowska (12), Tomsia (25), Kutikow (libero).
Budowlani: Sikorska (12 pkt), Bryda (3), Ampudia, Golec (3), Thompson, Kruk (12), Durajczyk (libero) oraz Piątek (20), Wójcik (5), Ściurka (5), Mikołajewska (4), Pycia (4).
MVP: Marta Wójcik (Budowlani). **Widzów:** 200.

Orlen Liga

Pozostałe wyniki 16. kolejki:
Legionovia Legionowo – Aluprof Bielsko-Biała 1:3 (18:25, 25:23, 15:25, 23:25), Muszynianka Muszyna– PTPS Piła 3:0 (27:25, 25:13, 25:21), Trefl Sopot – Pałac Bydgoszcz 3:0 (25:21, 25:19, 25:20).
Dziś grają: MKS Dąbrowa Górnicza – Impel Wrocław

1. Muszynianka	15 38	39:13
2. Aluprof	16 34	40:22
3. Atom Trefl	16 33	37:22
4. MKS D. Górn.	15 32	39:20
5. PTPS Piła	16 26	31:26
6. Budowlani	16 23	32:34
7. Pałac	16 17	23:36
8. Impel	15 15	24:36
9. Legionovia	16 10	18:42
10. AZS	**15 6**	**11:43**

Powiedzieli



Natalia Kurnikowska przyjmująca AZS-u: – Rywalkom gratuluję wygranej, ale też gratuluję postawy naszemu zespołowi. Nikt się chyba nie spodziewał, iż ugramy choćby seta. Dałyśmy z siebie wszystko. Szkoda, że drugiej partii nie pociągnęłyśmy do końca, bo wtedy na pewno miałybyśmy jeden punkt. Cieszę się jednak, że trochę odbudowałyśmy się psychicznie.



Jacek Malczewski trener AZS-u: – Dziewczyny pokazały charakter, wolę walki, ochotę do gry. Sprawiły ogromną radość kibicom. Będziemy pracować jeszcze więcej, ale też musimy znaleźć chwilę na odpoczynek, bo nie pociągniemy długo jedną siódemką na najwyższych obrotach. W środę gramy z Muszynianką i musimy pomyśleć, jak rozplanować treningi.



Marta Wójcik rozgrywająca Budowlanych: – Gratuluję dziewczynom z Białegostoku tego, co nam tutaj zafundowały. Bardzo wysoko zawiesiły nam poprzeczkę. Jestem pełna podziwu, że w takiej sytuacji mają ochotę i zapał do gry.

Siatkówka >> Ślepsk wygrał w Poznaniu pierwszego seta, a potem dał się pobić beniaminkowi I ligi

Suwalczanie wstydzą się upokarzającej porażki

Ślepsk u siebie wygrał pierwsze dwa sety z AZS UAM 25:17, by później z trudem dowieźć zwycięstwo. Przed wyjazdem do Poznania biało-niebiescy zapewniali, że tym razem nie pozwolą się uśpić, ale znowu za szybko uwierzyli w siebie. W partii otwarcia znokautowali gospodarzy 25:16, a potem zupełnie stanęli i w meczu z przedostatnią drużyną w tabeli nie zdobyli choćby punktu.

– Nie ma sensu porównywać tych dwóch spotkań – uważa Mateusz Mielnik, drugi trener Ślepska. – W tym sezonie jeszcze tak źle nie zagraliśmy. Musimy się wstydzić za poniesioną w żenującym stylu porażkę – dodaje.

Akademicy wygrali dopiero drugi mecz w tym sezonie. Wcześniej pokonali jedynie zdecydowanego outsidera z Jaworzna. Do starcia ze Ślepskiem przystąpili wyjątkowo zmotywowani, z nowym szkoleniowcem. Włoch Nicola Vettori, były statystyk reprezentacji Polski, wcześniej pracujący już w Poznaniu zastąpił grającego trenera Damiana Lisieckiego. Nowa miotła nie zadziałała natychmiast, bo w pierwszym secie gospodarze byli bardzo spięci, ale z czasem studenci zaczęli realizować nakreślony przez Włocha plan.

– Przeciwnicy naprawdę nie pokazali niczego wielkiego – przekonuje Mielnik. – Zagrali tak jak potrafią, ale to niestety na nas wystarczyło. Nasi siatkarze myśleli, że mecz sam się już wygra, a nie mają takich umiejętności i doświadczenia, by tylko zrywami osiągnąć sukces.

Od drugiego seta suwalczanom przestała „wchodzić" zagrywka, katastrofalnie grali w ataku. Byli gorsi od gospodarzy w każdym elemencie. Nic nie wnosiły dokonywane przez trenera Tomasza Wasilkowskiego roszady w składzie. W każdym kolejnym secie AZS, za sprawą Słowaka Martina Vlka, Damiana Schulza i Tomasza Ruteckiego, zdobywał wyraźną przewagę. W bardziej zdecydowaną pogoń Ślepsk rzucił się w czwartej odsłonie. Dzięki blokom Artura Ratajczaka oraz atakom Wojciecha Winnika i Adriana Buchowskiego ze stanu 12:18 zrobiło się 22:22 i 24:24. Finisz należał jednak do gospodarzy.

(ab)


W. Drabik

Biało-niebiescy zapomnieli o zapewnieniach, że nie zlekceważą rywala. Ślepsk przegrał w Poznaniu.

AZS UAM Poznań – Ślepsk Suwałki 3:1 (16:25, 25:21, 25:22, 26:24). Ślepsk: Schamlewski, Winnik, Skrzypkowski, Ratajczak, Leszczawski, Buchowski, Dembiec (libero) oraz Wasilewski, Jurkojć, Górski, Peszko, Sobański.

I liga siatkarzy

Pozostałe wyniki 15. kolejki:
Camper Wyszków – Jadar Siedlce 3:1 (13:25, 25:13, 25:19, 25:19), Czarni Radom – BBTS Bielsko-Biała 3:0 (25:22, 25:20, 25:17), Kęczanin Kęty – Energetyk Jaworzno 3:0 (25:15, 25:18, 25:13), Stal Nysa – Pekpol Ostrołęka 3:2 (25:20, 25:21, 20:25, 16:25, 15:12), Cuprum Lubin – MKS Będzin 3:2 (21:25, 22:25, 25:16, 25:21, 15:10).

1. BBTS B.-Biała	15 34	39:19
2. Czarni	15 32	36:18
3. Cuprum	15 27	37:29
4. Camper	15 27	35:29
5. Pekpol	15 26	35:28
6. MKS Będzin	15 25	32:28
7. Stal AZS	15 23	32:31
8. Ślepsk	**15 21**	**28:29**
9. Kęczanin	15 21	28:31
10. Jadar	15 20	27:32
11. AZS Poznań	15 9	20:41
12. Energetyk	15 5	8:42

Program 16. kolejki: Ślepsk – Camper, MKS Będzin – AZS UAM Poznań, Pekpol – Cuprum, Energetyk – Stal Nysa, BBTS Bielsko-Biała – Kęczanin, Jadar – Czarni. **(miik)**

GWsport
www.wspolczesna.pl

Siatkarki AZS Metal-Fach Białystok przegrały w Orlen Lidze z Budowlanymi Łódź 1:3



ISSN 0137-9488

Gala Sportu >> Podsumowaliśmy Plebiscyty „Gazety Współczesnej"

Wieczór gwiazd



Fot. W. Wojtkielewicz

Laureaci 58. Plebiscytu „Gazety Współczesnej" na 10 Najpopularniejszych Sportowców Województwa Podlaskiego w 2012 roku oraz 4. Plebiscytu na Najpopularniejszego Nauczyciela Wychowania Fizycznego i osoby odbierające w ich imieniu wyróżnienia (od lewej): Tomasz Hajto (trener Tomasza Frankowskiego), Damian Czykier, Rafał Bierć, Tomasz Potapczyk (trener Pawła Wierzbickiego), Kamil Kryński, Włodzimierz Aleksiejuk (prezes Kalibra Białystok), Katarzyna Niemyjska (córka Iwony Niemyjskiej), Dawid Sienkiewicz (przedstawiciel Puszczy Supraśl), Joanna Mendak, Piotr Podleśny, Wojciech Słowikowski

Gala Sportu w Hotelu Branicki podsumowała sportowy rok 2012 w województwie podlaskim.

Mariusz Klimaszewski
mklimaszewski@wspolczesna.pl

Ubiegły rok dla sportowców był szczególnie ważny. Był to przecież czas igrzysk olimpijskich. Nad Tamizą w Londynie po raz drugi w historii spotkali się sportowcy całego świata, w tym najliczniejsza z dotychczasowych, bo dziewięcioosobowa reprezentacja zawodniczek i zawodników z naszego regionu.

I właśnie jeden z podlaskich olimpijczyków Kamil Kryński, sprinter Podlasia Białystok, głosami naszych Czytelników zwyciężył już po raz drugi w 58. Plebiscytu „Gazety Współczesnej" na 10 Najpopularniejszych Sportowców Woj. Podlaskiego. Na plebiscytowym podium wyprzedził młode, olimpijskie nadzieje: Żanetę Iwaszuk strzelczynię z Kalibra Białystok oraz młodzieżowego wicemistrza świata w boksie Pawła Wierzbickiego z Boxingu Sokółka.

Na piątkowej Gali nagrodziliśmy także najpopularniejszych nauczycieli wychowania fizycznego, którzy często są pierwszymi trenerami przyszłych mistrzów. Wygrała nauczycielka z Zespołu Szkół im. Armii Krajowej w Brańsku pani Iwona Niemyjska wyprzedzając dwóch panów: Piotra Podleśnego z Katolickiej Szkoły Podstawowej im. Kardynała Wyszyńskiego w Łapach i Wojciecha Słowikowskiego z Zespołu Szkół w Słobódce.

Nie po raz pierwszy już tytuł Honorowego Sportowca otrzymała trzykrotna złota medalistka paraolimpijska, pływaczka MUKS Olimpijczyk Suwałki Joanna Mendak, która także odebrała wyróżnienia dla swojego szkoleniowca Edwarda Deca, który został Trenerem Roku 2012 roku.

– Mój trener jest wspaniałym pedagogiem, ma niesamowity charakter i talent w wyławianiu przyszłych mistrzów. Często po latach wracają do niego jego wychowankowie. A to już o czymś świadczy – mówiła dziękując w imieniu nieobecnego szkoleniowca przebywającego ze swoimi podopiecznymi na zawodach Joanna Mendak.

Nasza laureatka dziękowała swoim kibicom i mówiła, że mimo operacji powoli powraca do formy i obiecuje, że jeszcze sprawi im swoimi występami wiele powodów do radości.

Nagrody najlepszym sportowcom i najpopularniejszym nauczycielom wychowania fizycznego wręczyli Dyrektor Zarządzający Mediów Regionalnych Spółka z o.o. Oddział w Białymstoku Krzysztof Paliński i redaktor naczelny „Gazety Współczesnej" Konrad Kruszewski.

Na podsumowaniu nie mogło zabraknąć zacnych gości. Obecni byli Maciej Żywno – wojewoda białostocki, Renata Przygodzka wiceprezydent Białegostoku oraz Dyrektor Biura Sportu i Rekreacji Urzędu Miejskiego w Białymstoku Artur Wojtkowski.

Sportową Galę poprowadził dziennikarz sportowy naszej gazety Miłosz Karbowski. ▲

Mówi laureat

> Kamil Kryński
Najpopularniejszy Sportowiec



Już po raz drugi wygrywam w Plebiscycie „Współczesnej". Widać, że kibice śledzą moje wyniki i trzymają za mnie kciuki.

Wyniki

▲ 58. Plebiscyt „Gazety Współczesnej" na 10 Najpopularniejszych Sportowców Województwa Podlaskiego w 2012 Roku
1. KAMIL KRYŃSKI (Podlasie Białystok) lekkoatletyka
2. ŻANETA IWASZUK (Kaliber Białystok) strzelectwo
3. PAWEŁ WIERZBICKI (Boxing Sokółka) boks
4. MICHAŁ ŁOGOSZ, ADAM CWALINA (SKB Litpol Malow Suwałki) badminton
5. DAMIAN CZYKIER (Podlasie Białystok) lekka atletyka
6. Tomasz FRANKOWSKI (Jagiellonia) piłka nożna
7. EMILIA ROMANOWICZ (Puszcza Supraśl) narciarstwo klasyczne
8. MAREK TWARDOWSKI (Cresovia Białystok) kajakarstwo
9. KAMIL SKRZYPKOWSKI (Ślepsk Suwałki) siatkówka
10. RAFAŁ BIERĆ (Lowlanders Białystok) futbol amerykański

▲ TRENER ROKU
EDWARD DEC (MUKS Olimpijczyk Suwałki) pływanie

▲ HONOROWY SPORTOWIEC ROKU
JOANNA MENDAK (Olimpijczyk Suwałki, Start Białystok) pływanie

▲ 4. Plebiscyt na Najpopularniejszego Nauczyciela WF w 2012 Roku
1. Iwona Niemyjska (ZS im. Armii Krajowej w Brańsku
2. Piotr Podleśny (Katolicka SP im. Kardynała Stefana Wyszyńskiego w Łapach
3. Wojciech Słowikowski (ZS w Słobódce)

Sportowa Gala „Gazety Współczesnej" w obiektywie



W. Wojtkielewicz

Prezes Uczniowskiego Klubu Sportowego „Kaliber" Białystok Włodzimierz Aleksiejuk miał powody do dumy. Jego podopieczna Żaneta Iwaszuk w naszym plebiscycie zajęła drugie miejsce.



W. Wojtkielewicz

Joanna Mendak z rąk redaktora naczelnego „Gazety Współczesnej" Konrada Kruszewskiego odebrała dwie nagrody swoją (Honorowy Sportowiec) i za nieobecnego jej szkoleniowca Edwarda Deca (Trener Roku).



W. Wojtkielewicz

Damian Czykier nie poszedł w ślady swoich rodziców Dariusza i Elżbiety Stankiewicz. Nie wybrał piłki nożnej i koszykówki. – Próbowałem grać w piłkę, ale zawsze byłem od niej szybszy – powiedział utalentowany lekkoatleta.