czytam, więc wiem

Czytaj. Nie tylko w sieci.

I zobacz, kim jest jeden z 300 Mecenasów Wiedzy, który nam pomaga

Więcej na str. 9.

DZIŚ
po południu / w nocy
0° -6°
>>2

GAZETA Białostocka
WSPÓŁCZESNA

www.wspolczesna.pl
5 grudnia 2012
środa
236(17675)
1,80 zł (w tym 8% vat)

Cena gazety w prenumeracie pocztowej 1,18 zł.
ISSN 0137-9488

Mońki >> Sekcyjny Jacek Osicki wytłumaczył matce, jak ma ratować synka

Ocalił życie przez telefon

Urszula Bisz
ubisz@wspolczesna.pl

Nie nazwałbym siebie bohaterem, bo taki jest nasz zawód – mamy ratować ludzi. Po prostu mi się udało – mówi sekcyjny Jacek Osicki, dyżurny Powiatowego Stanowiska Kierowania w Mońkach. Strażak wyjaśnił spokojnie roztrzęsionej matce, jak ma ratować swego malutkiego synka, który zadławił się cukierkiem i zaczął się dusić. Mogło dojść do tragedii, ale dzięki fachowej pomocy Osickiego chłopczykowi nic złego się nie stało.

Była sobota około godziny 18. Chwilę wcześniej dyżurny strażaków z powiatu monieckiego wysłał zastępy do akcji w terenie. Zadzwonił telefon alarmowy.

Instruował ją krok po kroku

– Kobieta dzwoniła na numer 112, mówiła, że jej dziecko się dusi – opowiada sekcyjny Osicki. – Nawet nie wiem, ile chłopiec ma lat. Z tego, co mówiła, domyślałem się, że chodzi o maleństwo. Najpierw próbowałem ją uspokoić, potem zacząłem tłumaczyć, co ma robić.

Jak wyjawia moniecki strażak, potrafił doskonale wczuć się w rolę dzwoniącej matki, bo sam jest rodzicem dwójki maluchów – 4-letniego synka i 3-letniej córeczki. Sam wraz z żoną musiał ratować swoją młodszą pociechę, gdy ta się zakrztusiła i miała problemy ze złapaniem oddechu.

Płacz dziecka był oznaką tego, że żyje, że się udało

– Poinstruowałem rodziców maleństwa, by odwrócić dziecko głową w dół, a następnie uderzać między łopatki, aby udrożnić drogi oddechowe – opowiada pan Jacek. – Kobieta zapytała mnie jeszcze, gdzie dokładnie ma uderzać. Po chwili zapytałem ją, czy dziecko oddycha, usłyszałem jego płacz i wiedziałem, że już jest w porządku.

Wówczas przełączył ją na rozmowę z pogotowiem ratunkowym, które już w trakcie rozmowy z matką kilkulatka powiadomiono o zaistniałej sytuacji. Jak się dowiedzieliśmy, maluchowi na szczęście dalsza pomoc nie była potrzebna i lekarz stwierdził, że nic złego mu się nie stało.

Być może ta historia skończyłaby się o wiele gorzej, gdyby nie fachowa pomoc sekcyjnego Osickiego. Nic więc dziwnego, że przełożeni pana Jacka są z niego dumni i postanowili pochwalić się jego zachowaniem przed mediami. Na pewno postarają się też o nagrodę dla dzielnego strażaka.

Podlascy strażacy przyznają, że ratowanie życia poprzez telefoniczne rozmowy zdarza się w bardzo sporadycznych przypadkach. O wiele częściej dochodzi do niego podczas akcji w terenie.

– Wszyscy strażacy zawodowi i coraz więcej ochotników jest przeszkolonych z udzielania pierwszej pomocy – mówi st. kpt. Marcin Janowski, rzecznik prasowy Komendy Wojewódzkiej Państwowej Straży Pożarnej w Białymstoku.



Fot. KP PSP Mońki

Jacek Osicki z wykształcenia jest fizjoterapeutą, ta wiedza przydała mu się przy obecnej pracy. W monieckiej straży pracuje od 2007 r.

Nie pierwszy raz

Podobny przypadek wydarzył się w lutym w Białymstoku. Z podbiałostockiej miejscowości zadzwoniła matka 4-letniego chłopczyka, mówiąc, że synek nie oddycha. Wówczas pomoc przyniósł jej ogniomistrz Krzysztof Zahorowski, dyżurny Miejskiego Stanowiska Kierowania w Białymstoku. Strażak był z nią przez całą akcję ratunkową i wezwał karetkę do dziecka. 4-latka udało się uratować.

Region >> Granica

Grudzień to miesiąc kolejek

Przed przejściem granicznym z Białorusią w Bobrownikach stoi kilkukilometrowa kolejka samochodów ciężarowych. Na wyjazd z Polski ich kierowcy muszą czekać nawet kilkadziesiąt godzin. Jak zapowiadają celnicy i pogranicznicy, większych kolejek możemy się jeszcze spodziewać w tym miesiącu, szczególnie w weekendy.

– Tak się zdarza co roku w sezonie przedświątecznym – tłumaczy Maciej Czarnecki, rzecznik prasowy Izby Celnej w Białymstoku. – Wówczas ruch na przejściach granicznych jest zdecydowanie wzmożony, dlatego przewidujemy, że podczas dwóch najbliższych weekendów powtórzy się sytuacja, jaka miała miejsce w tą niedzielę.

Wówczas kierowcy tirów w Bobrownikach musieli czekać w ponad 40-godzinnych kolejkach. Wczoraj czas oczekiwania skrócił się do 31 godzin.

W Kuźnicy kolejki też były długie, ale sytuacja wyglądała lepiej niż w Bobrownikach. Tam na wyjazd z naszego kraju kierowcy samochodów ciężarowych musieli czekać 25 godzin. Takiego problemu, jak tirowcy, nie mają osoby podróżujące osobówkami. Te wczoraj w Kuźnicy czekały godzinę na przejazd, a w Bobrownikach – 5 godzin.

W trakcie tygodnia drogowe przejścia graniczne z Białorusią zostaną odciążone, ale sytuacja powtórzy się w weekend, mimo że w tym czasie na przejściach jest większa obsada kadrowa.

(bisu)

Nasz plebiscyt

▲ **Plebiscyt. Wybieramy najlepszego pedagoga.** Już jutro w „Gazecie Współczesnej" zaprezentujemy wszystkich kandydatów zgłoszonych do naszego konkursu. W tym dniu rusza także głosowanie na Najpopularniejszego Nauczyciela Wychowania Fizycznego. ▲

W Magazynie:

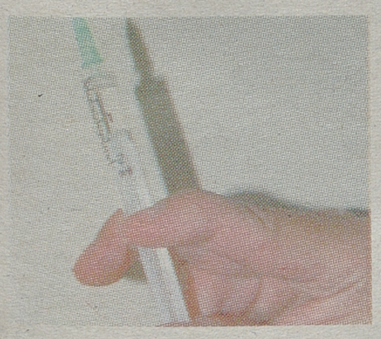

▲ **Nigdy więcej walenia w kanał** – obiecuje Marek Plona z Kolna, były narkoman, który napisał książkę o tym strasznym nałogu. – Nie zostawiam na sobie suchej nitki. Opisuję swoje dno, gdzie nie było słychać już żadnego pukania.

>>Czytaj w piątek

W numerze:

▲ **Białystok. Prezenty już nie w bucie.** Już jutro mikołajki. Ewelina Bienasz (na zdjęciu) zamierza kupić dwuletniemu chrześniakowi książeczkę z dźwiękami. A jakie w tym roku są najpopularniejsze upominki dla najmłodszych i nieco starszych? Ile kosztują? >>5



▲ **Sport. AZS wciąż ma szansę zawojować Europę.** Dziś siatkarki AZS MetalFach Białystok podejmą Olympiakos Pireus w pierwszym spotkaniu 1/16 finału Challenge Cup. Początek meczu z greckim zespołem o godz. 19 w hali SP 50 przy ul. Pułaskiego. >>24

promocja
SMSowo KOMFORTowo
Szczegóły na str. 20
Wyślij ogłoszenie SMS'em
bial

Cytat dnia:



„Budząc się rano, pomyśl jaki to wspaniały skarb żyć, oddychać i móc się radować."
Marek Aureliusz

MAREK AURELIUSZ (121 – 180) – cesarz rzymski, pisarz, filozof. Za jego panowania miały miejsce liczne prześladowania skierowane przeciwko wczesnochrześcijańskim sektom (montanistom) i wyznawcom innych bóstw negujących porządek rzymski. Zmarł na dżumę.

Czy wiesz, że...

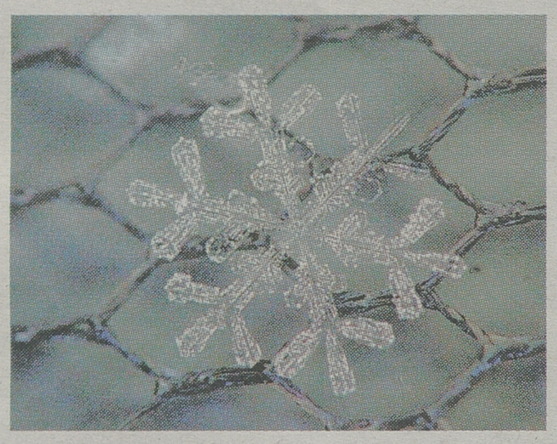

▲ Płatek śniegu nie osiąga średnicy większej niż ok. 1 cm. Zdarzają się jednak odstępstwa od tej reguły. Największy płatek śniegu, który zapisał się na kartach Księgi Guinnessa, spadł w 1887 roku w Fort Keogh w stanie Montana, USA. Miał aż 38 cm średnicy! Płatki śniegu powstają w chmurach, gdzie znajduje się duże nasycenie pary wodnej. Gdy temperatura staje się ujemna i znajdzie się jakieś centrum krystalizacji na przykład drobinka kurzu lub pyłek kwiatowy i to na nim rozpoczyna się tworzenie kryształu. Śnieg to zlepki kryształków lodu powstające w wyniku bezpośredniej zmiany pary wodnej zawartej w powietrzu w lód. Tworzące się płatki mogą mieć, zależnie od temperatury i wilgotności powietrza różne kształty. Zazwyczaj są to sześcioramienne symetryczne gwiazdki. Mogą też mieć kształt płaskich sześciokątnych płytek, igiełek, słupków, krążków, a czasem nieregularnych brył.

Pogoda >> na jutro

po południu / w nocy

Białystok -2⁰ -7⁰ Ciśnienie 987 hPa

Łomża -2⁰ -8⁰ Ciśnienie 990 hPa

Suwałki -2⁰ -7⁰ Ciśnienie 980 hPa

Ełk -2⁰ -7⁰ Ciśnienie 986 hPa

W dzień zachmurzenie duże. Miejscami opady śniegu. Wiatr słaby, zachodni.
W nocy zachmurzenie duże. Okresami opady śniegu.

Woj. podlaskie >> Radnemu nie podoba się książka, więc zakwestionował dotację

Trzeba zabrać sejneńskiemu Pograniczu 1,5 miliona złotych

Podatnicy z woj. podlaskiego nie powinni finansować instytucji, która wydaje takie książki, jak „Sąsiedzi" – uważa Jan Chojnowski, radny PiS. Waldemar Kwaterski z PO replikuje, że czyjeś sympatie nie mogą być ważniejsze od oceny merytorycznej.

Sejneński ośrodek Pogranicze stał się tematem debaty podczas poniedziałkowego posiedzenia sejmiku wojewódzkiego. Radni dyskutowali o przyszłorocznym budżecie. Wiceprzewodniczący Chojnowski zwrócił uwagę na dotacje, które mają być udzielone instytucjom kulturalnym. Przy Pograniczu zapisano 1,5 mln zł.

– To instytucja, która prowadzi bardzo iluzoryczną działalność – stwierdził. – W dodatku, w poprzednich latach, dotacja była znacznie mniejsza.

Radny zastrzegł, że nie ma nic przeciwko krzewieniu wielokulturowości, czym głównie Pogranicze się zajmuje, ale równie dobrze mogą to robić inne placówki z Wojewódzkim Ośrodkiem Animacji Kultury w Białymstoku na czele.

Mieszkający w Sejnach Kwaterski Pogranicza bronił. Twierdził, że zasługi dla krzewienia wielokulturowości regionu istniejącej od wielu lat instytucji są bardzo duże. Z kolei Jacek Piorunek, członek zarządu województwa, wyjaśnił, iż zwiększenie przyszłorocznej dotacji związane jest z kosztami utrzymania należącego do Pogranicza ośrodka w Krasnogrudzie. Minister kultury przeznaczył na to dodatkowe 400 tys. zł, zaś woj. podlaskie – 200 tys.

Radny Chojnowski to, co powiedział podczas sesji podtrzymuje. Przyznaje, że chodziło mu głównie o „Sąsiadów" Tomasza Grossa. Tę głośną książkę Pogranicze rzeczywiście wydało jako pierwsze, ale było to wiele lata temu. – Ten antypolski paszkwil do dzisiaj zbiera swoje żniwo – mówi Chojnowski. – Nawet organizatorzy literackiego konkursu Nike uznali, że to beletrystyka, bo w takiej kategorii Gross otrzymał nagrodę. Ale znaczna część ludzi traktuje to, jako źródło historyczne.

Krzysztof Czyżewski, szef Pogranicza, do sprawy podchodzi z dużym spokojem.

– Próby rozliczania za „Sąsiadów" są już dzisiaj raczej sporadyczne – mówi. – Pamiętajmy, że dzięki tej publikacji odrobiliśmy wielką lekcję. Na świecie jest to doceniane.

Dodaje, że Pogranicze stara się jak najlepiej wykorzystywać każdą publiczną złotówkę. Zarówno z budżetu województwa, jak i z budżetu państwa. – Wkład w naszą działalność woj. podlaskie ma stosunkowo niewielki, a zyskuje na tym bardzo dużo – uważa. **(tom)**



Fot. Archiwum

Krzysztofem Czyżewskim (z lewej) i jego Pograniczem władze woj. podlaskiego chwalą się od wielu lat. Czyżewski został m.in. honorowym ambasadorem naszego regionu.

Region >> Dobra wiadomość dla pacjentów

Pracownia za miliony

Nowoczesny, warty 18 mln zł sprzęt do pozytonowej emisyjnej tomografii komputerowej – aparat PET, już w przyszłym roku ma stanąć w Białostockim Centrum Onkologii.

Zarząd Województwa Podlaskiego zezwolił wczoraj BCO na wynajem w drodze przetargu pomieszczeń, w których znajdzie się pierwsza w regionie pracownia badań diagnostycznych z aparatem PET. Zwycięzca przetargu musi dysponować specjalistyczną aparaturą, a także będzie musiał ponieść koszty montażu aparatu i dostosowania pomieszczeń. To koszt ok. 2 mln zł. Będzie też musiał zatroszczyć się o kontrakt z NFZ. Szacuje się, że rocznie z badań będzie korzystać kilkaset osób.

– To dla nas bardzo dobra informacja, w środę ogłosimy przetarg, mamy nadzieję, że zgłosi się przynajmniej jedna firma – mówi Marzena Juczewska, dyrektor BCO. – Pacjenci dotąd musieli na taką diagnostykę jeździć do Warszawy, Bydgoszczy czy Olsztyna, teraz będą mogli badać się na miejscu. Aparat będzie też wykorzystywany do diagnozowania pacjentów innych szpitali w regionie. **(luk)**

Białystok >> Już 14 grudnia

Atrakcje na otwarcie Piotra i Pawła w Alfie

Zatrudnienie w supermarkecie „Piotr i Paweł", który powstaje w miejscu Bomi w Centrum Handlowym „Alfa" przy ul. Świetojańskiej, znajdą 42 osoby. Firma zapewnia, że otwarciu jej drugiej placówki w Białymstoku (pierwsza mieści się w galerii handlowej przy ul. 1000-lecia Państwa Polskiego) towarzyszyć będzie szereg specjalnych ofert cenowych oraz degustacje produktów. Na pierwszych tysiąc klientów, którzy dokonają zakupu o wartości powyżej 50 zł, będzie czekała specjalna słodka niespodzianka.

„Piotr i Paweł" to polska sieć supermarketów z blisko 90 sklepami w około 50 polskich miastach. Asortyment sięga 30 tysięcy pozycji, w tym jest między innymi ponad 300 produktów marki własnej pod logo „Zawsze jakość". Jest też segment premium, dla klientów z najbardziej wyrafinowanym smakiem. **(peż)**

Białystok >> Samorząd chce poprawy stosunków ze wschodnim sąsiadem

Współpraca z Białorusią się nam nie układa

Samorząd województwa podlaskiego sam powinien wychodzić z pomysłami współpracy transgranicznej z naszymi wschodnimi sąsiadami – mówił podczas wczoraj Grzegorz Schetyna. – Na Śląsku współpraca z Czechami i Niemcami wychodzi całkiem dobrze.

Czołowy polityk Platformy Obywatelskiej i przewodniczący sejmowej komisji spraw zagranicznych wziął udział w zorganizowanej w białostockiej operze konferencji o strategii województwa podlaskiego dotyczącej współpracy ze Wschodem. A nasza współpraca ze wschodnimi sąsiadami, a szczególnie z Białorusią – delikatnie mówiąc – układa się nie najlepiej.

– Jest na bardzo złym poziomie – ocenia Oleg Łatyszonek z Uniwersytetu w Białymstoku. – Nie da się budować dobrych relacji, jeśli Białoruś traktuje nas jak wroga.

Marszałek, pomimo że sam zapraszał dziennikarzy, niechętnie rozmawiał z nimi na ten temat. Nie brał nawet udziału w konferencji prasowej. Dopiero po namowach zgodził się na krótki komentarz.

– Aby ocenić jak ta współpraca wychodzi, należy popatrzeć na statystyki, jakie straty ponoszą przedsiębiorcy z naszego regionu, a razem z nimi mieszkańcy w wyniku obecnej sytuacji – przyznaje Jarosław Dworzański, marszałek województwa. – Chodzi o brak wymiany transgranicznej, czyli małego ruchu granicznego i naprawdę duże bariery gospodarcze. Mimo to, jesteśmy na etapie nowelizacji strategii rozwoju naszego województwa i stawiamy na otwartość. Chcielibyśmy, aby współpraca ze Wschodem stała się specjalizacją naszego regionu.

Przyznał jednak, że przeszkodą są złe stosunki Polski i Unii Europejskiej z Białorusią, a samorząd niewiele może tu zmienić. Nawet podczas konferencji przed przejściem granicznym stała wielokilometrowa kolejka tirów.

– To nie my zamykamy granicę, tylko reżim białoruski – tłumaczy poseł Robert Tyszkiewicz. – Mimo to staramy się znaleźć różne kanały współpracy, które mogłyby polepszyć nasze relacje.

Marszałek podczas swego przemówienia napomknął o pomyśle utworzenia w Białymstoku centrum kultury i dialogu z Białorusią. Podczas debaty starosta hajnowski nawiązał do tych słów mówiąc, iż w Hajnówce takie centrum już od dawna istnieje i wystarczy je wesprzeć.

– Od dawna też współpracujemy ze stroną białoruską – mówił Włodzimierz Pietroczuk. **(azda)**



Fot. W. Wojtkielewicz

Grzegorz Schetyna, zachęcał do nasilenia współpracy m.in. z Białorusią

Społeczeństwo >> Przyjdź jutro przed CNK i zostań twórcą niezwykłego pokazu

Sprawdź, czym jest mapping

GW patronat

Mapping to rodzaj specjalnie przygotowanej animacji wyświetlanej na fasadzie budynku. Dzięki niemu elewacja ożywa i rozbudza naszą wyobraźnię.

Urszula Krutul
ukrutul@wspolczesna.pl

Członkowie Filmowego Koła Naukowego Filmovi, działającego na Wydziale Architektury Politechniki Białostockiej przygotowali mapping niezwykły. Pierwsze spotkania odbywały się pod koniec marca, a prace rozpoczęli w kwietniu tego roku. Co im wyszło, zobaczymy już jutro o godz. 20.30 (można być nawet chwilę wcześniej, żeby zająć dobre miejsce) na elewacji budynku Centrum Nowoczesnego Kształcenia Politechniki Białostockiej przy ul. Zwierzynieckiej 16 (przy Domu Studenta ALFA).

Mapping w dwóch częściach

Studentów w ich działaniach dopingował opiekun koła, mgr Andrzej Jacek Bronikowski. Prac nie przerwali nawet na czas wakacji. Dzięki temu wyrobili się ze wszystkim do grudnia, choć łatwo nie było.

– Nasz mapping będzie wyjątkowy. Po pierwsze dlatego, że robią go studenci – mówi Artur Grycuk, koordynator akcji, członek Filmowego Koła Naukowego Filmovi, student architektury. – Pokaz można podzielić na dwie części. Po pierwsze, pokażemy mapping tradycyjny. Chociaż też nie do końca, bo zazwyczaj na mapping składa się połączenie grafiki 3D i 2D, gdzie tego 3D jest mało. U nas 3D jest w stu procentach. Po drugie, wprowadzamy coś, czego jeszcze nikt na świecie nie zrobił, czyli interakcję.

W. Wojtkielewicz



– Mapping będzie obrazował starcie starych i nowych technologii – mówi Artur. – Znajdą się tu gry 8-bitowe i bohater w postaci politechniki. Wizualnie będzie można to wszystko odróżnić.

Jutro wieczorem każdy widz będzie mógł ożywić elewację

Dzięki temu widzowie będą mogli zostać twórcami i współautorami pokazu.

– Każdy będzie mógł wejść na podest i machając ręką przed elewacją, ożywiać ją – mówi Artur. – Klocki, z których jest zbudowana, będą się obracać, skalować, zmieniać kolory. To działa na zasadzie technologii Kinect. Niczego nie dotykamy, tylko ruszamy ręką, a reszta dzieje się w czasie rzeczywistym, w trójwymiarze.

To wszystko przy dźwiękach muzyki na żywo wykonywanej przez Jędrzeja Dondziło, znanego jako Dj Dtekk (jeden z organizatorów festiwalu Original Source Up To Date).

Inicjatywa białostockich studentów już odbiła się w świecie artystycznym i filmowym szerokim echem. Zainteresował się nią m.in. reżyser i grafik, Tomasz Bagiński.

– Cieszy mnie, że białostoccy studenci postanowili zmierzyć się z interaktywnym mappingiem – twierdzi Bagiński. – Cały świat pasjonuje się efektami, które można uzyskać w przestrzeni miejskiej za pomocą animacji i interakcji z mieszkańcami. Białystok jest wspaniałym miejscem do realizacji takiego artystycznego i technologicznego wyzwania.

Pokaz będzie swoistym podsumowaniem Święta Politechniki, które zaplanowane zostało również na 6 grudnia.

Akcja pomocy >>

Pół tysiąca książek

Około 500 książek udało się zebrać w ramach akcji, którą od 19 do 30 listopada prowadzili uczniowie z XVI Liceum Ogólnokształcące w Białymstoku wraz z białostockim zakładem karnym i aresztem śledczym.

– W najbliższych dniach trafią do jednostek penitencjarnych w Białymstoku, Hajnówce, Czerwonym Borze, Grądach Woniecko, Giżycku, Przytułach Starych oraz w Suwałkach – mówi kpt. Michał Zagłoba rzecznik prasowy Okręgowego Inspektoratu Służby Więziennej w Białymstoku. – Liczba zebranych książek w tak krótkim czasie mile nas zaskoczyła.

Książki przekazywane były przez osoby odwiedzające skazanych w białostockich jednostkach, młodzież XVI LO oraz funkcjonariuszy i pracowników podlaskiej służby więziennej

– Dzięki akcji będziemy mogli doposażyć nasze kąciki czytelnicze dla dzieci w aresztach i zakładach karnych – dodaje Zagłoba. – Bardzo serdecznie dziękujemy. **(bisu)**

Teatr dla szkół

▲ **Internetowy Teatr TVP dla szkół >>** Siedem szkół z terenu województwa podlaskiego znalazło się w gronie placówek z całej Polski, które wezmą udział w kolejnej edycji „Internetowego Teatru TVP dla szkół". Odbędzie się ona już jutro o godz. 10. Tym razem Telewizja Polska będzie transmitowała przez internet, z Teatru Śląskiego im. Stanisława Wyspiańskiego w Katowicach, spektakl „Przygody Sindbada Żeglarza". Sztukę tę obejrzą uczniowie z ok. 100 szkół w całej Polsce (m.in. w Wykowie, Gródku, Hajnówce, Suwałkach, Wiźnie i Michałowie). **(uk)**

Krótko

▲ **Musical „Korczak", a właściwie jego koncertową wersję** będą mogli obejrzeć dziś mieszkańcy Warszawy. O godz. 19 w Teatrze Powszechnym artyści Opery i Filharmonii Podlaskiej wystąpią na zaproszenie Marka Michalaka, Rzecznika Praw Dziecka. Odbędzie się to w ramach Międzynarodowego Kongresu Praw Dziecka w Roku Janusza Korczaka (4-6 grudnia). Partie Starego Doktora wykona Tomasz Steciuk. Udział w spektaklu bierze setka dzieci (w Warszawie będzie ich ponad 80). **(uk)**

▲ **Przedsiębiorstwo jako dobro wspólne** – taki tytuł nosi jutrzejsze ekumeniczne „Spotkanie z Talentem", które odbędzie się w Centrum Laikatu przy ul. Warszawskiej 50 w godz. 18- 20.30. Wykład poprowadzi ks. Dariusz Wojtecki duszpasterz przedsiębiorców. Organizatorzy szczególnie zapraszają pracodawców, dyrektorów i kierowników.

▲ **Spektakl „Bastylia"** przygotowali alumni białostockiego seminarium duchownego. Sztukę obejrzeć może każdy. Będzie ona wystawiana od 9 do 20 grudnia (za wyjątkiem 15 grudnia) o godz. 19 w budynku AWSD przy ul Warszawskiej 46. Rezerwacja pod telefonem 504 914 938. **(azda)**

Inwestycje >> Miejsca na handel lub restaurację

Są kolejne wolne lokale w centrum

Miasto szuka najemców w sumie pięciu lokali położonych w centrum Białegostoku. Zainteresowani mogą przystąpić do przetargu, który odbędzie się 17 grudnia, o godz. 12.

– Zmiany wynikają nie z naszej inicjatywy. My rozwiązujemy umowę tylko wtedy, gdy najemca nie płaci – wyjaśnia Andrzej Ostrowski, dyrektor Zarządu Mienia Komunalnego w Białymstoku.

Dwa lokale znajdują się przy ul. Lipowej, pod numerami 16 i 18. W stosunku do tego ostatniego wyznaczono już termin przetargu. Lokal znajduje się wprawdzie w schronie, ale wejście do niego jest od ulicy. Ma powierzchnię prawie 36 mkw.

W schronie mieści się także inny lokal przeznaczony do wynajęcia. To obiekt przy ul. Nowy Świat 13. Ma on powierzchnię 99 mkw. Nie ma tu ograniczeń, jeśli chodzi o rodzaj prowadzonej działalności. – Dopuszczamy handel albo gastronomię – podaje przykład dyrektor Ostrowski.

Takie samo przeznaczenie może mieć także inne wolne pomieszczenie znajdujące się przy ul. Malmeda 20. Ma ono ponad 89 mkw powierzchni i znajduje się na parterze.

Z kolei restaurację widziałoby miasto w innym wolnym lokalu przy ul. Kilińskiego 13. Ma on powierzchnię aż 173 mkw. **(jsz)**

Społeczeństwo >> Białostockie superbabcie mówią o sobie:

Mamy wesołe zmarszczki

Żałuję, że Szkoła SuperBabci nie powstała dużo wcześniej, na pewno by mi się to przydało – mówi Felicja Wójcik, babcia siedmiorga wnucząt. Większość jest już dorosła, najmłodszy ma teraz 8 lat. – Tu dużo się nauczyłam, nie tylko tego jak być babcią, ale nauczyłam się żyć. Zdobyłam więcej radości życia i optymizmu, choć nigdy mi ich nie brakowało.

Do białostockiej Szkoły SuperBabci i SuperDziadka chodzi szesnaście seniorek. Przez trzy lata jej działalności przewinęło się ok. 40 osób, ale tylko dwóch panów. – Jakoś tak się szybko wykruszają – śmieją się superbabcie. – A naprawdę warto chodzić do takiej szkoły.

Wczoraj w Białymstoku można było poznać zasady działania szkół dla babć i dziadków (w Polsce jest ich tylko pięć, w tym aż trzy w Podlaskim), wziąć udział w warsztatach dla seniorów, którzy chcą mieć wpływ na kontakty z wnukami oraz swoje życie.

– W szkole staramy się przygotować osoby starsze do lepszej opieki nad wnukami i je uaktywnić, pokazać, że mogą zrobić coś dla siebie – mówi podwójna babcia Małgorzata Borowska, z białostockiej szkoły, prowadzonej przez oddział PSPiA Klanza.

– Do szkoły zapisałyśmy się, aby być przykładem dla dzieci i wnuków, nie można tylko siedzieć i patrząc w sufit myśleć o chorobach – mówi Michalina Banasiak, babcia trójki wnuków. – Moja najmłodsza wnusia bardzo chętnie spędza ze mną czas. **(luk)**

W. Wojtkielewicz



Białostockie SuperBabcie: Felicja Wójcik (z lewej) i Michalina Banasiak

bial

Bielsk Podlaski >>

Firma szuka pracownika

Około dwóch tysięcy osób jest zarejestrowanych w bielskim pośredniaku, a firmy nadal poszukują pracowników.

Dane Powiatowego Urzędu Pracy w Bielsku Podlaskim pokazują, że w tym roku każdego miesiąca pracę podejmuje około stu bezrobotnych. We wrześniu sztuka ta udała się 158 osobom, ale z list bezrobotnych zniknęło aż 371 ludzi.

– Od początku roku przez trzy kwartały liczba zarejestrowanych zmniejszyła się o 160 osób. Głównie z powodu znalezienia zatrudnienia, ale też rozpoczęcia stażu lub niepotwierdzenia gotowości do podjęcia pracy – informuje Beata Dawidziuk, dyrektorka PUP w Bielsku Podlaskim.

Zdaniem urzędników sytuacja na rynku pracy w powiecie bielskim jest dobra, bo rozwija się przemysł i powstają nowe inwestycje. Podkreślają, że na bielski rynek pracy dobrze wpłynie odrodzenie Uchwytów (mają zatrudnić do 180 osób), otwarcie w Bielsku nowego zakładu brańskiej firmy Kandel produkującej znicze (20 miejsc pracy), a także powstanie fabryki elektrowni wiatrowych Polbudu (30 miejsc m.in. dla spawaczy, sarzy, tokarzy i operatorów maszyn). Największe perspektywy niesie nowa firma budowlana Nordhus.

– Już zatrudniamy blisko sto osób, a wciąż rekrutujemy pracowników – mówi Jakub Gałka, kierownik biura eksportu spółki Nordhus. – Docelowe zatrudnienie w naszej firmie szacujemy na 700 osób, będziemy jednym z największych pracodawców w naszym mieście. Poszukujemy przede wszystkim glazurników, stolarzy, malarzy, szpachlarzy, posadzkarzy i dekarzy, ale też operatorów maszyn sterowanych cyfrowo, montażystów, majstrów i kierowników budów.

Nordhus deklaruje, że w procesie rekrutacji stawia na umiejętności praktyczne. **(jan)**

Już pracują

Liczba osób bezrobotnych z powiatu bielskiego, które podjęły pracę w 2012 r:
styczeń – 79
luty – 72
marzec – 123
kwiecień – 94
maj – 115
czerwiec – 32
lipiec – 142
sierpień – 94
wrzesień – 158

Otwarcie Międzynarodowego Festiwalu Filmów Krótkometrażowych „Żubroffka"



Materiały promocyjne

Już dziś oficjalne otwarcie Żubroffki. To Międzynarodowy Festiwal Filmów Krótkometrażowych organizowany przez Białostocki Ośrodek Kultury.
Otwarcie rozpocznie się o godz. 20.30 w białostockim kinie Forum (ul. Legionowa 5). Uświetni je pokaz dokumentu Johna Griersona „Drifters" (na fot. kadr z filmu) z 1929 roku, z muzyką na żywo w wykonaniu brytyjskiego beatboxera i artysty dźwięku Jasona Singha.
Artysta stworzy jedyną i unikalną ścieżkę muzyczną „wyczarowaną" wyłącznie za pomocą ludzkiego głosu. Singh na co dzień komponuje muzykę do filmów i sztuk teatralnych, prowadzi warsztaty muzyczne i dźwiękowe dla młodzieży i dorosłych, ucząc beatboxu, produkcji i kompozycji dźwięku. Współpracuje z wieloma artystami i pracuje przy projektach muzycznych i dźwiękowych. **(uk)**

Region >> Największe podlaskie jednostki służby zdrowia nie będą spółkami

Które szpitale do prywatyzacji

Wkrótce rozstrzygną się losy publicznych podlaskich zakładów opieki zdrowotnej. Niektóre mogą być bowiem sprywatyzowane.

Krzysztof Jankowski, (luk)
redakcja@wspolczesna.pl

Dopóki szpital jest jednostką publiczną, dopóty na pierwszym miejscu jest w nim dobro pacjenta. Gdy przejdzie w ręce prywatne, to „na bramce" będzie trzeba sprawdzać, czy przyjęcie pacjenta szpitalowi się opłaca – nie ukrywała dyrektorka bielskiego SP ZOZ Bożena Grotowicz podczas zeszłotygodniowego spotkania z bielskimi radnymi.

Bielski szpital może zostać przekształcony w spółkę, jeśli w skali roku będzie przynosił dużą stratę. – Na razie nie zakładamy takiej opcji – zapewnia wicestarosta Piotr Bożko.

Jednak ustawa o działalności leczniczej mówi, że jeśli szpital publiczny ma ujemny wynik finansowy, to organ prowadzący musi pokryć jego należności lub przekształcić zakład w spółkę.

– Gdybym chciała doprowadzić do prywatyzacji szpitala, to dawno bym go zadłużyła dziesięciokrotnie mocniej. Byłby świetnie doposażonym bankrutem – mówi dyrektorka Grotowicz.

– Nasz szpital mógłby nawet wypracowywać zysk i inwestować go w swój rozwój, ale potrzebny jest do tego jeden warunek: NFZ musiałby płacić za wszystkie wykonane przez szpital usługi – mówi wicestarosta Bożko.

Tymczasem tylko za 10 miesięcy tego roku bielski szpital wypracował nadwykonania na sumę ponad 2 mln zł. – Gdyby NFZ na bieżąco nam je finansował, to bilansowalibyśmy wpływy i straty – mówiła Bożena Grotowicz.

Prywatyzacja była też jednym z tematów poniedziałkowej sesji sejmiku województwa. O to, które marszałkowskie szpitale czeka taki los, dopytywali zarząd województwa radni. Okazuje się, że te najbardziej zadłużone placówki, sprywatyzowane na pewno nie będą.

– W przypadku trzech szpitali wojewódzkich, w Białymstoku, Łomży i Suwałkach oraz szpitala psychiatrycznego w Choroszczy nie ma mowy o prywatyzacji, ale raczej o pracy nad odzyskiwaniem płynności finansowej, pozbyciu zobowiązań wymagalnych i uzyskaniu wyników, które pozwolą na swobodne funkcjonowanie na rynku – mówił Cezary Cieślukowski, wicemarszałek województwa. – Nie będzie też prywatyzacji placówek będących w niezłej kondycji finansowej trzech naszych stacji pogotowia i Białostockiego Centrum Onkologii. Mamy tez zakłady w dobrej kondycji, które na co dzień nie ratują życia pacjentom, ale spełniają rolę bardziej profilaktyki zdrowotnej. W tych przypadkach prywatyzacja mogłaby być rozważana.

Chodzi o suwalskie zakłady opieki paliatywnej, psychiatryczny i rehabilitacyjny, łomżyński ośrodek terapii uzależnień i białostocki ośrodek medycyny pracy.

– Nad tym, co przyniosłoby nam ewentualne przekształcenie w spółkę, jeszcze się nie zastanawialiśmy – mówi Irena Mickiewicz, dyrektorka SZOZ Opieki Paliatywnej w Suwałkach. – Na pewno takie przekształcenie budziłoby wiele emocji społecznych, bo nasi podopieczni to szczególni ludzie, zazwyczaj biedni, chorujący już bardzo długo. Trzeba rozważyć wszystkie za i przeciw.

Według prawa

Szpital, który jest spółką, działa według prawa handlowego. Jeśli się zadłuży, może być nawet postawiony w stan upadłości, a likwidator z majątku spłaci wierzycieli. Taka placówka może też pobierać opłaty od pacjentów. Może to zrobić np. wtedy, gdy skończy mu się kontrakt z NFZ albo po godzinach pracy gabinetu w ramach kontraktu.

Region >> Jeśli wejdą w życie planowane przez resort pracy zmiany...

Mama wróci do pracy dopiero po roku

Spośród przebadanych młodych mam w województwie podlaskim 30 proc. przebywa na urlopie macierzyńskim, 14 proc. na urlopie wychowawczym a 40 proc. respondentek wróciło już do pracy po urodzeniu dziecka. 32 proc. ankietowanych kobiet przyznało, że martwi się o to, jak uda im się połączyć obowiązki zawodowe z rodzinnymi. Takie są wnioski z badań przeprowadzonych w ramach akcji „Mama wraca do pracy", której patronuje marka Bebilon 2.

Jeśli wejdzie w życie pakiet ustaw przedstawiany przez Ministerstwo Pracy i Polityki Społecznej, już od września przyszłego roku mama będzie mogła spędzić z dzieckiem nawet 52 tygodnie. Zmiany te budzą wiele emocji – radość przyszłych rodziców, niepewność pracodawców oraz obawy o większe obciążenie dla budżetu państwa.



Archiwum

Już teraz wiele mam wydłuża czas, który spędza z dzieckiem po jego narodzinach

Dłuższy urlop macierzyński pozwoli mamie spędzić więcej czasu z dzieckiem, jak również zaadaptować się do nowej sytuacji rodzinnej i zawodowej. W zależności od czasu, który mama zdecyduje się spędzić w domu będzie zależeć wysokość jej wynagrodzenia. Zmiany w prawie mają umożliwić również rodzicom wybór dotyczący tego, które z nich będzie zajmować się dzieckiem. **(luk)**

Bielsk Podlaski >> Zatrzymano 19-latka

Oszukiwał klientów w sieci

Bielscy policjanci zatrzymali dziewiętnastoletniego oszusta. Młody mieszkaniec Bielska Podlaskiego przez internet obiecywał ludziom telefony, brał od klientów zaliczki, ale później nie dostarczał im zamówionego sprzętu.

– Pierwsze zgłoszenia dotyczące działalności oszusta wpłynęły do nas już w sierpniu – opowiada st. asp. Agnieszka Dąbrowska, oficer prasowa KPP.

Policja została zaalarmowana, że na aukcjach internetowych ktoś oferuje do sprzedaży telefony komórkowe, jednak nie wywiązuje się z zobowiązań. Pobiera opłaty na swoje konto, ale klientom nie wysyła sprzętu.

– Okazało się, że w ciągu kilku miesięcy sprawca oszukał kilkanaście osób na kwotę 2 tys. zł – opowiada Agnieszka Dąbrowska. – Dzięki żmudnej pracy funkcjonariuszy udało się ustalić sprawcę oszustw. W połowie ubiegłego tygodnia kryminalni zatrzymali 19-letniego bielszczanina.

W trakcie przesłuchania mężczyzna przyznał się do zarzucanych mu czynów. Wobec 19-latka zastosowano poręczenie majątkowe oraz dozór policji.

Niewykluczone, że w ten proceder oszustw internetowych byli zamieszani też inni przestępcy.

– Sprawa ma charakter rozwojowy – przyznają policjanci. **(jan)**

Białystok >> Dzieci chcą coraz więcej

Prezenty już nie w bucie

Już jutro mikołajki. 6 grudnia to czas obdarowywania dzieci prezentami. Kiedyś były to słodycze wkładane do buta. Teraz hitem są maskotki, tzw. „rozmawiające misie" i gry komputerowe. Dużą popularnością cieszą się też multimedialne książeczki i figurki zwierzątek.

Ewelina Bienasz, klientka szukająca prezentu w Centralu, idzie z duchem czasu.

– Zamierzam kupić dla dwuletniego chrześniaka książeczkę, najlepiej z dźwiękami – mówi. – Staś uwielbia samochody i traktory.

Mikołajkowy prezent najłatwiej wybrać dla maluchów

– Obecnie rodzice najchętniej kupują kolorowanki, bajki i figurki w kształcie dinozaurów – mówi Jolanta Mrowiec, kierownik działu handlu i marketingu Domu Handlowego Central. – To są raczej drobniejsze rzeczy. Wszyscy czekamy na bogatszą gwiazdkę.

Plastikowa figurka dinozaura kosztuje ok. 15 zł. W podobnej cenie dostaniemy w Centralu kilka kolorowanek czy bajek.

Od lat nie słabnie też popularność pluszowych misiów. W tym roku rozchwytywana jest zabawkowa nowość, tzw. „rozmawiający miś".

– Po naciśnięciu mówi on: dzień dobry, kocham Cię i dziękuję – mówi Mariola Graba ze sklepu dziecięcego Bożenka.

Ceny takich zabawek zaczynają się od 50 zł, a kończą nawet na 230 zł.

– Wszystko zależy od wielkości pluszaka. Do buta na pewno się nie zmieści – dodaje Graba.

Rodzice starszych dzieci mają twardy orzech do zgryzienia. Gimnazjaliści nie gustują już w zabawkach, wolą sprzęt elektroniczny lub wirtualne gry.

– W tym roku rodzice najchętniej kupują gry RPG, w tym Diablo III – mówi Paweł Kruk ze sklepu elektronicznego w jednym z białostockich centrów handlowych.

Kupując dzieciom grę komputerową musimy liczyć się z większymi wydatkami. Nowości kosztują nawet około 200 zł.

– Często zdarza się, że dzieci zamawiają też Playstation 3 – dodaje Kruk.

Popularna konsola kosztuje nawet 1300 zł .

(lw)



Fot. A. Zgiet

– Mój chrześniak bardzo lubi samochody – mówi Ewelina Bienasz, która wybrała na prezent dla 2-latka książeczkę z autami

Białystok >> Opóźnienia w rozbudowie szpitala wojewódzkiego

A centrum onkologii czeka na łóżka...

Pierwszy etap modernizacji szpitala wojewódzkiego w Białymstoku – oddanie do użytku nowoczesnego budynku z blokiem operacyjnym – miał zakończyć się do końca tego roku. Już wiadomo, że stanie się to co najmniej dwa miesiące później. Nie zapowiada się też, że w roku 2013 uda się wiele zrobić na budowie. Tymczasem od tego, kiedy z ul. Warszawskiej na ul. Skłodowskiej przeniesie się położnictwo z ginekologią, zależy los rozbudowy Białostockiego Centrum Onkologii.

Rozbudowa i modernizacja WSZ oraz BCO to dwie najważniejsze, wielomilionowe inwestycje w służbie zdrowia w naszym regionie. Efektem ma być znaczna poprawa dostępności do świadczeń i ich jakości dla pacjentów.

– Dysponujemy wszelkimi metodami leczenia, brakuje nam tylko miejsca, gdzie moglibyśmy kłaść pacjentów – mówi Marzena Juczewska, dyrektor BCO. – Dlatego bardzo liczymy na łóżka po oddziale położniczo-ginekologicznym WSZ.

Pierwotnie planowano, że położnictwo przeniesie się nawet w 2013 roku. Niestety, obecnie nie wiadomo kiedy do tych przenosin dojdzie. Szpital wojewódzki w ramach modernizacji przewiduje utworzenie położnictwa i ginekologii przy ul. Skłodowskiej, ale, póki co, są to odległe plany. Najpierw muszą bowiem poprzenosić się w nowe miejsca pozostałe oddziały szpitala. A tu też prace nie posuwają się w szybkim tempie.

– Na przyszły rok w budżecie mamy zapisane tylko 6 mln zł na kolejny etap inwestycji – mówi Urszula Łapińska, dyrektor WSZ w Białymstoku. – Za te środki zburzymy rotundę i postawimy w to miejsce nowy budynek, gdzie będą mieścić się oddziały zabiegowe, wykonamy też remont pediatrii pod oddziały zachowawcze. Te 6 mln zł to niewiele, ale cieszymy się z każdej złotówki. Mamy też prawie 2,5 mln zł na dostosowanie pomieszczeń przy ul. Wołodyjowskiego pod Zakład Pielęgnacyjno-Opiekuńczy oraz 772 tys. zł na dokumentację techniczną dla kolejnych etapów.

Cała inwestycja ma kosztować ok. 160 mln zł i zakończyć w 2020 roku. I etap – budowa bloku operacyjnego, centralnej sterylizatorni i działu diagnostycznego – kosztował dotąd ponad 36 mln zł. Kolejne etapy zależeć będą od pozyskanych na tę inwestycję pieniędzy. **(luk)**

reklama



Białystok >> 25 tys. zł dla byłego dyrektora

Sąd: Opera powinna zapłacić odszkodowanie

Białostocki sąd okręgowy nie miał wątpliwości kto był pracodawcą Marcina Nałęcz-Niesiołowskiego i kto powinien zapłacić odszkodowanie za niesłuszne zwolnienie go z funkcji dyrektora Opery i Filharmonii Podlaskiej. Zgodnie z przepisami jedynym pracodawcą była instytucja, a nie zarząd województwa – tak też we wrześniu orzekł sąd rejonowy i zasądził od opery ponad 25 tys. zł odszkodowania.

Pełnomocnik opery odwołał się od tego wyroku. Podkreślał, że pieniądze powinien wypłacić zarząd województwa.

– Zarzut, że to nie opera powinna płacić jest całkowicie nieuzasadniony, bo firma posiada osobowość prawną, jest wyodrębniona finansowo i organizacyjnie, a dyrektor reprezentował instytucję na zewnątrz. W związku z tym, nie ma żadnych podstaw, żeby twierdzić, że nie jest pracodawcą – tłumaczyła sędzia Elżbieta Krupińska.

Wczoraj prawomocnym wyrokiem zakończyła się sprawa odwołania Marcina Nałęcz-Niesiołowskiego z funkcji dyrektora. Przed sądem domagał się sprawdzenia czy odbyło się to zgodnie z przepisami prawa.

Na początku sprawa została bezterminowo zawieszona. Powodem był trwający proces przed sądem administracyjnym, w którym dyrygent-dyrektor zaskarżył uchwałę zarządu województwa odwołującą go ze stanowiska. Już w kwietniu prawomocnym wyrokiem sędziowie uznali, że decyzja o odwołaniu go z funkcji dyrektora została wydana z naruszeniem prawa. **(ak)**

Augustów >> Lokatorzy apelują do chuliganów

Pozwólcie nam spać!

akcja redakcja

Helena Wysocka
hwysocka@wspolczesna.pl

Jesteśmy nękani przez sąsiadów – skarżą się mieszkańcy jednego z bloków przy ulicy Mickiewicza. – Niemal codziennie urządzają oni alkoholowe libacje, awanturują się. Jakby tego było mało, zaczepiają i zachęcają do wspólnej zabawy nieletnie dziewczyny.

Nasi Czytelnicy twierdzą, że w obawie przed zemstą chuliganów boją się informować o tych incydentach policję.

– Kiedyś jedna z poszkodowanych powiedziała dyżurnemu o próbie zgwałcenia, ale szybko wycofała oskarżenie – dodają rozmówcy. – Bała się, że będą ją nękać. Tym bardziej, że grozili.

W bloku mieszka kilkadziesiąt rodzin. Jeden z lokali jest wynajmowany przez kilku młodych mężczyzn. To na ich zachowanie narzekają pozostali lokatorzy.

– W ciągu dnia jest cicho – przyznają. – Ale wieczorami to strach wyjść na klatkę schodową.

Lokatorzy mówią, że najgorzej jest podczas alkoholowych biesiad, które odbywają się niemal codziennie i często trwają przez całą noc. Mężczyźni piją nie tylko w swoim mieszkaniu, ale też przed blokiem, czy na klatce schodowej.

– Brakuje im towarzystwa, więc wychodzą, by zaczepiać młode dziewczyny – dodają nasi rozmówcy. – Zachęcają je, aby weszły do mieszkania, a później słychać tylko krzyki i piski. Aż strach pomyśleć, co tam się dzieje. Podobno dochodzi nawet do pobić. Niedawno młoda dziewczyna, bez ubrania i z wrzaskiem uciekała z tego mieszkania. Sąsiedzi bali się wysadzić nosa za drzwi, więc nikt jej nie pomógł.

Nasi Czytelnicy przyznają, że policyjne patrole pojawiają się na ulicy Mickiewicza i przy bloku dość często. Tyle tylko, że są mało skuteczne.

– Jak jedzie radiowóz, to ci chuligani są cicho – tłumaczą. – A później rozrabiają ze zdwojoną siłą, aby wyładować złość. Przypuszczają pewnie, że ktoś wezwał policjantów.

Rozmówcy sugerują, by tym, co dzieje się w bloku, zainteresowali się policjanci ubrani po cywilnemu.

– Może w ten sposób udałoby się rozwiązać problem – mówią. – My jesteśmy bezradni, a jednocześnie marzymy o tym, aby spokojnie przespać noc. Dzieci chodzą do szkół, większość lokatorów pracuje. Nie mogą żyć w ciągłym stresie.

Opinia

> Paweł Jakubiak
oficer prasowy komendy



Tylko tym roku interweniowaliśmy w tym mieszkaniu czterokrotnie. Chodziło przede wszystkim o zakłócenie ciszy i porządku publicznego. W jednym przypadku policjanci ukarali lokatorów mandatem, w drugim – pouczyli. Oczywiście, będziemy zwracali na to mieszkanie szczególną uwagę. Prosimy też lokatorów, by na bieżąco informowali nas o ewentualnych incydentach. Nie ukrywam, że bardzo by nam pomogło, gdyby ktoś oficjalnie chciał powiedzieć, co tam się

Region >> Weź udział w naszym konkursie

Napisz i wygraj książkę



Jeremy Clarkson powraca! Nakładem Wydawnictwa Insignis ukazała się nowa książka pasjonata samochodów pt. „Wytrącony z równowagi".

Jak to jest prowadzić samochód, który nie ustaje w wysiłkach, by pozbawić was życia? Na to i na wiele innych równie frapujących pytań odpowie w swoich felietonach Jeremy Clarkson, patrząc na świat z perspektywy czterech szybko obracających się kółek. Jeremy tym razem: wykaże, że świat samochodów sportowych przypomina schronisko dla bezdomnych psów; wyjaśni, dlaczego Sankt Moritz to najbardziej zwariowane miasto na ziemi; dowiedzie, że mycie samochodu to kompletna strata czasu; zdradzi, co czuje, podróżując jako pasażer; zaproponuje coś, co zrewolucjonizuje mecze piłki nożnej; łaskawszym okiem spojrzy na diesle i w końcu sam dojdzie do wniosku, że leworęczni są rzeczywiście wyjątkowi. Najnowsza książka Clarksona to zbiór fascynujących opowieści, ciekawostek i komentarzy o… dosłownie wszystkim pod słońcem. I tylko od czasu do czasu o samochodach.

Mamy dla Was książkę. Piszcie maila z danymi i uzasadnieniem dlaczego chcecie książkę dziś w godz. 11-11.05 na adres ukrutul@wspolczesna.pl. **(uk)**

Białystok >> Nasz Czytelnik został okradziony

Włamania do nowych piwnic

informacja OD CZYTELNIKA
WSPOLCZESNA24@WSPOLCZESNA.PL

Włamywacze weszli do bloków przy ulicy Jana Pawła II 59A i 59B w Białymstoku i włamali się do chyba stu piwnic – zadzwonił do nas z informacją nasz Czytelnik, pan Artur. Poprosił, byśmy o tym napisali i apelowali do ewentualnych świadków o pomoc w ustaleniu sprawców.

Do włamania doszło w nocy z 26 na 27 listopada. – Przy użyciu łomu odginali aluminiowe drzwi piwnic i jeśli zauważyli, że w środku jest coś dla nich ciekawego, wyginali drzwi jeszcze mocniej i wynosili ze środka kosztowne rzeczy – opowiada nasz Czytelnik. – Ja sam straciłem przedmioty warte około 1,7 tys. zł.

Jak potwierdziła podlaska policja, faktycznie doszło do takiego zajścia, a dotyczyło ono, jak mówią funkcjonariusze, około 50 piwnic. W części nich doszło do kradzieży, w części do uszkodzenia mienia. Jeśli ktokolwiek widział coś podejrzanego w tym czasie w tych okolicach, proszony jest o kontakt tel. 85 670 32 33. **(bisu)**

promocja




UPOMINEK
TYGODNIA
Koszula
39,90
WIĘCEJ NA HM.COM
H&M

Warszawa >> Piechociński – wicepremierem, ministrowie z PSL-u – zostają

Wietrzenie rządu dopiero za rok

Zarówno w PSL, jak i PO, jak i my osobiście nie mamy wojennych nastrojów. Taki początek współpracy rokuje bardzo dobrze na przyszłość – powiedział wczoraj Donald Tusk.

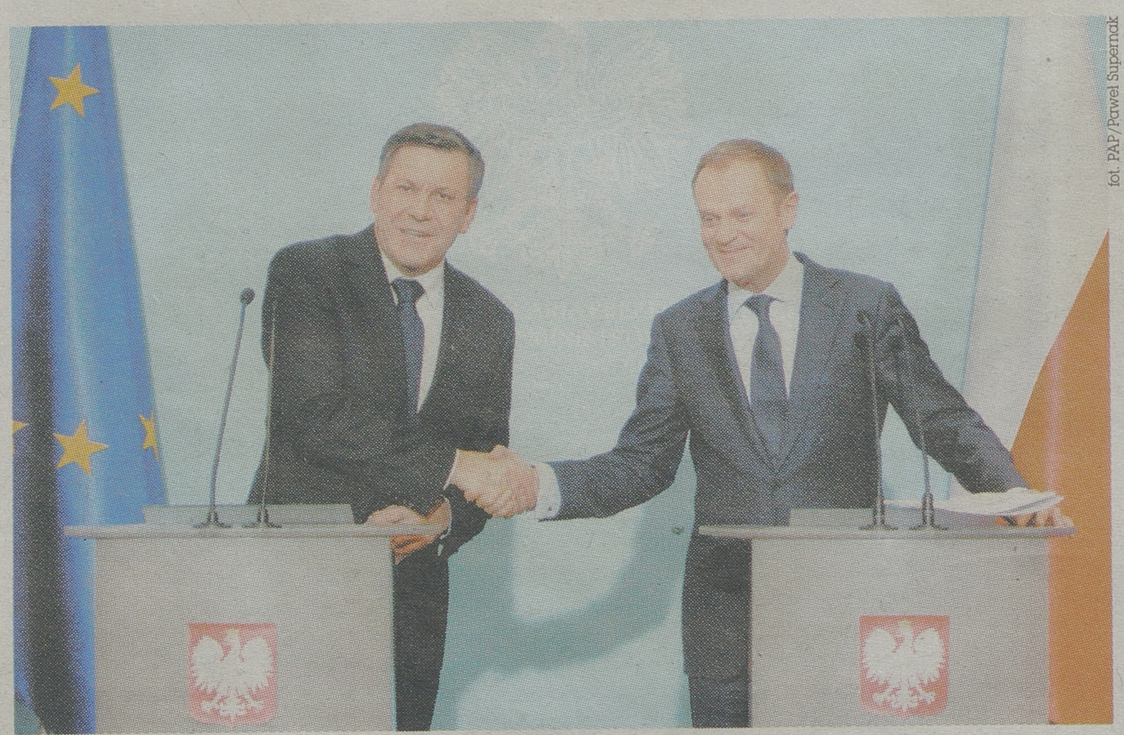

fot. PAP/Paweł Supernak

Janusz Piechociński zadeklarował, że będzie „pracolubnym" wicepremierem w rządzie Donalda Tuska

Janusz Piechociński wejdzie do rządu jako wicepremier i minister gospodarki; na stanowiskach zostają ministrowie z PSL – Stanisław Kalemba i Władysław Kosiniak-Kamysz. Szef PSL nie wystąpił o zmianę umowy koalicyjnej – o tym wszystkim poinformowano wczoraj na wspólnej konferencji prasowej liderów partii koalicyjnych: premiera Donalda Tuska i Janusza Piechocińskiego.

Premier pytany, czy musiał przekonywać prezesa PSL do objęcia funkcji w rządzie i w resorcie gospodarki powiedział, że nie; podkreślił, że jego znajomość z Piechocińskim trwa ponad 20 lat i są dobrymi znajomymi.

– To jedyna propozycja, jaką otrzymałem ze strony już dzisiaj premiera Piechocińskiego i jedyna rekomendacja, jaką oficjalnie dostałem ze strony PSL. Zaakceptowałem ją bez zbędnej dyskusji, bo ją podzielam – powiedział.

Szef rządu zadeklarował, że połowa kadencji rządu to będzie dobry moment, aby „przewietrzyć" Radę Ministrów. Jak mówił, wówczas – za rok – on i szef PSL Janusz Piechociński będą w stanie ocenić, kogo należy wymienić w rządzie.

– Za rok będziemy w stanie podsumować, jak nam się współpracuje. Ale nawet nie chodzi o to, jak nam się współpracuje, bo jesteśmy przekonani, że to będzie bardzo dobra współpraca, ale kto wymaga zmiany w rządzie – powiedział Tusk.

Premier powiedział też, że w najbliższym czasie Piechociński przedstawi propozycje dotyczące nowych wiceministrów z PSL. Na razie – jak zastrzegł – nie ma w tej sprawie żadnych ustaleń.

Z kolei szef ludowców powiedział na początku swojego wystąpienia, że wchodząc do sali konferencyjnej w KPRM czuł się prawie jak w 1967 roku, gdy sam poszedł do szkoły podstawowej w Nowej Iwicznej.

– Wtedy byłem takim bardzo małym chucherkiem o dużej głowie, odstających uszach i dużych nogach, i wybrano mnie na pierwszym spotkaniu na przewodniczącego klasy – zażartował Piechociński.

Następnie prezes PSL zapowiedział, że będzie „pracolubnym" wicepremierem i ofiarnie będzie pracował w rządzie.

– Chciałbym, abyśmy mogli za rok powiedzieć, że to dobra decyzja, bo wzmocniła koalicję i polską politykę. Deklaruję koleżankom i kolegom z rządu, panu premierowi – bardzo ofiarną pracę – powiedział Piechociński.

Jak mówił, jego wejście do rządu jest wynikiem oczekiwań m.in. władz PSL. Zapowiedział także, że w związku z tą decyzją nastąpi „przegrupowywanie drużyny PSL".

Piechociński pytany był o to, jak zamierza pogodzić pracę na stanowisku wicepremiera i ministra gospodarki z pracą w terenie. Przypomniał, że kandydował na urząd szefa PSL z bardzo czytelną wizją trzech drużyn, ale „przez okoliczności zewnętrzne te scenariusze uległy znaczącej korekcie".

Podkreślił jednak, że rozstrzygające były te konsultacje, które prowadził w ostatnim tygodniu „w zderzeniu z informacjami, które płyną z zachodniej i południowej Europy". **(PAP)**

Wrocław >>

Nękała parę sms-ami

Dolnośląska policja zatrzymała kobietę, która smsami nękała dwie osoby. Wysłała do nich ponad dwa tys. wulgarnych i obraźliwych sms-ów. Prawdopodobnie był to odwet za zawód miłosny. Kobiecie grozi do trzech lat więzienia.

Kobieta z powiatu kłodzkiego została zatrzymana za tzw. stalking, czyli uporczywe nękanie innych osób i wzbudzenie w nich poczucia zagrożenia.

48-latka przez blisko rok wysłała do pokrzywdzonych: 44-letniej kobiety i jej 57-letniego przyjaciela ponad 2 tys. sms-ów zawierających wulgarne i obraźliwe treści. Wysyłała też groźby pozbawienia życia. **(PAP)**

Kraków >>

Wpadł przez brak pasów

Aż 47 punktów karnych naliczyli policjanci 26-letniemu kierowcy BMW, który uciekał przed nimi ulicami Nowej Huty pod prąd, z prędkością 180 km/h.

Do zdarzenia doszło w nocy z niedzieli na poniedziałek. W trakcie ucieczki kierowca uderzył w blokujący go radiowóz, a następnie ruszył dalej. Potem wysiadł i uciekł na piechotę. Kiedy policjanci go zatrzymali, miał we krwi 0,21 promila alkoholu.

Zarzucono mu prowadzenie samochodu po użyciu alkoholu i spowodowanie zagrożenia w ruchu drogowym, prowadzenie pojazdu bez wymaganego oświetlenia i niezastosowanie się do sygnałów policji.

Przyczyną, dla której policjanci starali się zatrzymać samochód do kontroli, była jazda bez zapiętych pasów przez kierowcę. **(PAP)**

Turcja >> Trzy państwa NATO użyczą krajowi systemu Patriot

Nawet nie myślcie o ataku

Ministrowie spraw zagranicznych państw NATO dali wczoraj zielone światło dla rozmieszczenia baterii pocisków przeciwlotniczych i przeciwrakietowych Patriot w Turcji, by chronić ją przed atakiem powietrznym z Syrii.

– Mówimy każdemu, kto chciał zaatakować Turcję: nawet o tym nie myślcie – powiedział sekretarz generalny NATO Anders Fogh Rasmussen. Podkreślił, że system będzie „defensywny" i „w żaden sposób nie będzie oznaczać wsparcia dla (ewentualnej) strefy zakazu lotów (nad Syrią) lub jakichkolwiek ofensywnych operacji".

Jak mówił, NATO nie zmieniło stanowiska i wciąż nie ma zamiaru przeprowadzać interwencji w Syrii, ale demonstruje solidarność ze swym członkiem – Turcją.

– Dzięki rozmieszczeniu rakiet Patriot (syryjski reżim) dwa razy się zastanowi, zanim pomyśli o atakowaniu – powiedział.

Systemu Patriot, pozwalającego na zwalczanie zarówno samolotów, jak i rakiet, użyczą Turcji: USA, Holandia i Niemcy.

Turcja wystąpiła z prośbą do sojuszników o rozmieszczenie rakiet Patriot, by zwiększyć swą powietrzną obronę oraz chronić ludność i terytorium. Jak się przypuszcza, walczący od ponad półtora roku z rewoltą reżim prezydenta Baszara el-Asada ma kilkaset rakiet balistycznych, zdolnych przenosić chemiczne głowice bojowe. Wystrzelone z Syrii pociski artyleryjskie zabiły dotąd w Turcji pięć osób.

NATO podjęło tę decyzję niezależnie od sprzeciwu wyrażanego przez Rosję, która twierdzi, że spowoduje to eskalację krwawego konfliktu wewnętrznego w Syrii. **(PAP)**

Nowi polscy Sprawiedliwi Wśród Narodów Świata



fot. PAP/Radek Pietruszka

Osiem osób zostało pośmiertnie uhonorowanych medalami Sprawiedliwy wśród Narodów Świata przyznawanymi za ratowanie Żydów podczas okupacji. Podczas wczorajszej ceremonii, która odbyła się w Kancelarii Prezesa Rady Ministrów, ambasador Izraela w Polsce Zvi Rav-Ner wręczył medale przedstawicielom rodzin odznaczonych.
Dotychczas medalem Sprawiedliwy wśród Narodów Świata uhonorowano ponad 23 tys. osób z całego świata, w tym ponad 6 tys. Polaków, którzy stanowią wśród Sprawiedliwych największą grupę.
Ceremonia wręczenia medali miała szczególny charakter, gdyż zbiegła się z 70. rocznicą założenia „Żegoty" – Rady Pomocy Żydom przy Delegaturze Rządu na Kraj, której zadaniem było udzielanie pomocy prześladowanym Żydom na terenie okupowanej Polski. Obecny na uroczystości Władysław Bartoszewski, który jest ostatnim żyjącym członkiem kierownictwa „Żegoty", przypomniał, że była ona instytucją wyjątkową w okupowanej Europie, nigdzie indziej organizacje tego typu nie były powiązane z rządem. – Trzeba też przypomnieć, że „Żegota" była instytucją apolityczną. W jej skład wchodzili członkowie różnych ugrupowań (...). To było porozumienie ludzi, dla których ważniejsze od różnic poglądów było ratowanie ludzkiego życia – mówił Bartoszewski. **(PAP)**

Krótko

▲ **Niemcy.** Angela Merkel została wczoraj po raz siódmy wybrana na przewodniczącą swego ugrupowania, Unii Chrześcijańsko-Demokratycznej (CDU), zdobywając poparcie ok. 97 proc. delegatów zgromadzonych na zjeździe w Hanowerze. To jej najlepszy wynik w karierze – o 4 punkty proc. lepszy od tego w poprzednim głosowaniu w 2010 r. Angela Merkel, która urząd kanclerza Niemiec sprawuje od siedmiu lat, w 2000 r. objęła przywództwo CDU jako pierwsza kobieta na czele znaczącej partii w kraju.

▲ **Rosja.** Ppłk Karol Kopczyk z Wojskowej Prokuratury Okręgowej w Warszawie odebrał wczoraj w Moskwie próbki pobrane przez polskich biegłych na przełomie września i października na miejscu katastrofy Tu-154M pod Smoleńskiem. Według Kopczyka badania materiału dowodowego potrwają co najmniej kilka miesięcy. Będą to badania z zakresu fizykochemii, czyli badania na obecność materiałów wybuchowych w zabezpieczonym materiale dowodowym. W październiku „Rzeczpospolita" napisała, że śledczy znaleźli na wraku samolotu Tu-154M w Smoleńsku ślady trotylu i nitrogliceryny. Prokuratura wojskowa zaprzeczyła. Zaznaczyła tylko, że znalezione ślady mogą oznaczać obecność tzw. substancji wysokoenergetycznych. **(PAP)**

mecenas wiedzy

Czytam, bo lubię. Napisz do nas!

To kolejne działanie, jakie odbywa się w ramach kampanii „Czytam, więc wiem". Prowadzą ją wspólnie „Gazeta Współczesna" i „Kurier Poranny". Jest skierowana przede wszystkim do uczniów.

Chcielibyśmy ich nie tylko zachęcić do lektury, ale też do tego, by dzielili się z nami swoimi opiniami na temat przeczytanych książek.

Recenzje uczniowie mogą przesyłać na adres wiem@mediaregionalne.pl.

Będziemy je publikować na stronach internetowych obu dzienników. Najciekawsze natomiast raz w miesiącu zaprezentujemy na łamach gazet. Każdy uczeń, który przyśle recenzję otrzyma od nas upominek.

Zachęcamy też do aktywności szkoły i biblioteki. Sposobem na propagowanie czytelnictwa może być np. tworzenie klubów czytelnika.

(peż)

Mecenas Wiedzy >> Kolejnej szkole prenumeratę wydawnictw ufundowała firma Kanex

Warto czytać gazety

Maryla Pawlak-Żalikowska
maryla.zalikowska
@mediaregionalne.pl

Czas biegnie coraz szybciej i od internetu nie da się uciec – nie ma złudzeń Wojciech Jabłoński, szef Kaneksu – ale dobrze by było utrzymać w młodych ludziach przyjemność sięgania po papierowe wydawnictwa, gdzie nie tylko prosty news się liczy.

Ponad 10 lat temu Wojciech Jabłoński, inżynier po Politechnice Białostockiej, założył w Białymstoku firmę Kanex. Był jej szefem i zaopatrzeniowcem. Pracowało dla niego kilka osób. Dziś pracuje prawie 40 – monterów, spawaczy, inżynierów po Politechnice Białostockiej.

– Coraz więcej swoich kompetencji przekazuję młodym ludziom – mówi pan Wojciech. – Taka powinna być kolej rzeczy.

Kanex jest firmą świadczącą usługi w branży budowlanej w zakresie wykonawstwa instalacji sanitarnych w centralnej i północno-wschodniej Polsce. Na budowach kładzie sieci zewnętrzne cieplne i kanalizacyjne i na budynkach instalacje co., gazowe czy wodne. Robi to zarówno samodzielnie, jak i jako podwykonawca. Głównym partnerem Kaneksu jest białostocki Birk-Bud.

W tej chwili firma Wojciecha Jabłońskiego zaangażowana jest m.in. w powstawanie tak prestiżowych inwestycji, jak budowa stadionu w Białymstoku czy kampusu uniwersyteckiego.

Jednak nie tylko tym firma żyje: zaangażowała się także w naszą kampanię społeczną „Czytam, więc wiem" wykupując prenumeratę naszych wydawnictw Społecznemu Gimnazjum nr 2 Społecznego Towarzystwa Oświatowego w Białymstoku. Już prawie 20 lat funkcjonuje ono przy ul. Narewskiej. Wcześniej rodzice założyli je na osiedlu „Zielone Wzgórza".

Z gestu Kaneksu, który w ten sposób wszedł do grona Mecenasów Wiedzy, związanych z naszą kampanią, uczniowie i nauczyciele gimnazjum będą mogli korzystać przez cały rok szkolny.

Będą do nich trafiać zarówno nasze dzienniki, jak i związane z nimi dodatki, takie jak „Wiem" i „7 Dni Polska, Świat" przekazujące informacje o wydarzeniach naukowych, politycznych, gospodarczych, czy po prostu o inicjatywach szkół związanych z pasjami ich uczniów.

– Internet jest dziś niezbędny, ale to jeszcze nie czas, żeby zapomnieć o gazetach – wyjaśnia pan Wojciech, dlaczego włączył się do naszej akcji.

Listę współpracujących z nami Mecenasów Wiedzy publikujemy co piątek w wydaniu magazynowym naszej gazety.

Promocja pomocy

Akcja „Czytam, więc wiem" ma obecnie 300 partnerów biznesowych, którzy fundują szkołom pakiety prenumeraty naszych wydawnictw. Włączamy ich do grona Mecenasów Wiedzy – czyli tych, którzy wspierają rozwój oraz edukację dzieci i młodzieży, a także działają na rzecz lokalnej społeczności, promując czytelnictwo i tworząc świadome, oczytane społeczeństwo. W podziękowaniu za ten rodzaj aktywności nazwę firmy – Mecenasa Wiedzy – wymieniamy na stronach internetowych kampanii – www.wspolczesna.pl/wiem i www.poranny.pl/wiem – przez cały czas trwania akcji. Mecenasów Wiedzy przedstawimy także na łamach „Współczesnej" i „Porannego" oraz wydawnictwa „Wiem. Nauka, Polska, Świat". Mecenas uhonorowany będzie również dyplomem z podziękowaniami od organizatorów i patronów akcji. Informacja na temat Mecenasa Wiedzy i jego gestu zostanie też przekazana uczniom i ich rodzicom oraz opublikowana będzie na stronie internetowej szkoły, której Mecenas ufunduje prenumeratę.

promocja



KAMPANIA SPOŁECZNA
czytam, więc wiem

ORGANIZATORZY:
kurier Poranny
Gazeta Współczesna

PATRONI HONOROWI:
Wojewoda Podlaski
Podlaski Kurator Oświaty

PATRONI MEDIALNI:
pap Nauka w Polsce www.naukawpolsce.pap.pl
TVP Białystok
Polskie Radio Białystok

Finanse >> Polacy każdego roku tracą grube miliony złotych

Konto osobiste nie różni się od skarpety

Trzymając pieniądze na ROR nie tylko nie zarabiamy, ale tracimy. A Polacy na takich kontach i w skarpetach mogli zamrozić nawet 15 miliardów złotych.

Barbara Kociakowska
barbara.kociakowska@mediaregionalne.pl

Ci, którzy trzymają swoje oszczędności na kontach osobistych lub w domu, wyrzucają pieniądze w błoto – stwierdza dosadnie Jarosław Sadowski, główny analityk Expandera.



Ponad połowa nie chce zarabiać

Z wyliczeń tej firmy wynika, że trzymając 10 tys. zł na lokacie, po roku otrzymaliby ok. 486 zł odsetek. Dodatkowo pieniądze, które nie są pomnażane, pożera inflacja. Powoduje ona, że po 5 latach wartość tych oszczędności spada aż o 1 413 zł.

Tymczasem aż 44 proc. Polaków trzyma swoje oszczędności na kontach osobistych, które zwykle nie przynoszą żadnych odsetek. Natomiast 11 proc. trzyma pieniądze w domu (wg. badania Fundacji Kronenberga).

– Wiele osób postępuje w ten sposób od lat, nie zdając sobie sprawy z tego, ile mogliby zyskać zmieniając swoje przyzwyczajenia – tłumaczy Jarosław Sadowski.

Inflacja pożera oszczędności

Wszystko wokół drożeje, czego miernikiem jest publikowany przez Główny Urząd Statystyczny wskaźnik inflacji. W październiku wynosił on 3,4 proc., co oznacza, że ceny w porównaniu do analogicznego miesiąca ubiegłego roku wzrosły średnio o 3,4 proc.

– Rok temu za 1000 zł mogliśmy kupić określoną ilość towarów – mówi Michał Banach, ekspert banku BGŻOptima. – Teraz na to samo musimy wydać 1034 zł. A zatem trzymane w domu oszczędności z miesiąca na miesiąc są coraz mniej warte i pozwalają na zakup coraz mniejszej ilości dóbr.

Natomiast Jarosław Sadowski pokusił się o wyliczenie, ile stracimy w ciągu 5 lat. Jeśli założymy, że inflacja wynosi 3 proc. rocznie, to po 5 latach trzymania 10 000 zł w domu ich wartość spadnie do 8 587 zł, czyli aż o 14 proc. Wzrost cen zredukował więc oszczędności aż o 1413 zł.

Lepsze będzie konto oszczędnościowe

– Warto uwzględnić jeszcze to, co ekonomiści nazywają utraconymi korzyściami – mówi Michał Banach.

Jeśli przedsiębiorca ciężko się rozchoruje i będzie zmuszony na jakiś czas zamknąć biznes, to straci to, co mógłby w tym czasie zarobić. Przychody, które go ominą, będą właśnie utraconymi korzyściami. Podobnie jest z pieniędzmi. Jeśli nie zarabiają, to w pewnym sensie tracą, bo łatwo mogłyby przynosić dochód. Wspomniane 1000 zł ulokowane w banku na 6 proc., po roku, po odjęciu podatku Belki, dałoby nam kwotę 1048,6 zł. Nie wkładając tych pieniędzy do banku, stracilibyśmy więc w ciągu roku 48 zł 60 groszy.

Przyczyny, dla których Polacy trzymają oszczędności w domu i na kontach osobistych są różne. Część boi się skorzystać z produktów, z których wcześniej nie korzystali lub w ogóle nie zna innych produktów, poza kontami i lokatami. Dla przykładu wielu nie zdaje sobie sprawy z tego, że na koncie oszczędnościowym uzyskają dużo wyższe odsetki niż na ROR, i że pieniądze mogą z niego wypłacić w każdej chwili.

W banku jest bezpiecznie

Dla tych, którzy trzymają pieniądze w domu, nierzadko istotna jest kwestia bezpieczeństwa. Nie mają oni zaufania do systemu bankowego. Nie zdają sobie oni jednak sprawy z tego, że w Polsce działa Bankowy Fundusz Gwarancyjny. W przypadku upadłości banku zwraca on klientom ich pieniądze zgromadzone na rachunkach czy lokatach wraz z należnymi odsetkami do kwoty 100 000 euro, czyli ok. 411 000 zł. Posiadacze mniejszych oszczędności nie mają więc powodów do obaw.

– Osoby, które podjęły decyzję, że jednak zaktywizują swoje pieniądze, nie powinny czekać z tym zbyt długo – mówi Michał Banach. – Bo Rada Polityki Pieniężnej zaczęła już obniżać stopy procentowe. A zaraz w ślad za nią pójdą banki i zetną oprocentowanie depozytów.

Lokaty na 6 proc. mogą więc szybko zniknąć z bankowej oferty.

Ile tracą Polacy >

Gdyby pieniądze Polaków trzymane w skarpetach i na nieoprocentowanych rachunkach wpłacić na lokatę z oprocentowaniem 6 proc., to po roku przyniosłaby ona 729 mln zł odsetek. Tyle w sumie co roku tracą Polacy rezygnujący z lokat, czy kont oszczędnościowych.

Porady >> Każdy rachunek można obniżyć, wystarczy tylko przestrzegać kilku kluczowych zasad

W kryzysie warto zacząć oszczędzać – także na wodzie

Średnio czteroosobowa rodzina wydaje na rachunki za wodę ok. 2500 zł rocznie. Zmieniając nieco przyzwyczajenia i nawyki, inwestując w lepszy sprzęt można pokusić się o zmniejszenie tych opłat. Można to zrobić zmieniając nieco przyzwyczajenia i nawyki oraz inwestując w lepszy sprzęt.

Od czego zacząć? Najwięcej wody zużywamy na czynności związane z higieną osobistą. Według różnych szacunków, na kąpiele i mycie zużywa się przeciętnie od 25 do 40 proc. całego dziennego zużycia wody. Istnym pożeraczem wody jest wanna. Do jednej w niej kąpieli zużywa się ok. 120-150 litrów wody, podczas gdy 10-minutowy prysznic to ok. 30-40 litrów wody, czyli trzy-, a nawet czterokrotnie mniej! Jeśli w czteroosobowej rodzinie wszyscy codziennie brali by kąpiel w wannie pełnej wody (rzecz jasna nie w jednym czasie), to miesięcznie zużyli by na to 18 000 litrów wody. Zakładając, że połowa z niej to woda ciepła, koszt tylko tych kąpieli w skali jednego miesiąca przekroczyłby 300 zł.

Warto naprawić krany

W ciągu minuty z odkręconego kranu wylatuje od sześciu do dziesięciu litrów wody. Dlatego podczas szczotkowania zębów czy golenia warto zakręcać kran. Bardzo pożytecznym rozwiązaniem, stanowiącym teraz już niemal standardowe wyposażenie każdej łazienkowej czy kuchennej armatury są perlatory (czy inaczej aeratory). Napowietrzają one strumień wody wydostającej się z kranu, co daje wrażenie, że jest jej więcej, podczas gdy w rzeczywistości płynie jej o 15-20 proc. mniej.

Bezzwłocznie należy naprawiać wszelkie usterki hydrauliczne.

– Kropla wody to niby niewiele, ale jeśli skapywałaby co sekundę przez rok, to łączna strata wody wyniosłaby 5000-10 000 litrów – wylicza Bernard Waszczyk, analityk Open Finance. – Warto więc szybko reagować i naprawiać wszelkie nieszczelności, tym bardziej, że szacunki wskazują, iż 14 proc. wody tracimy właśnie w ten sposób.

Około jednej piątej zużywanej w gospodarstwach domowych wody pochłaniają urządzenia sanitarne. Niemal wszystkie montowane obecnie spłuczki posiadają system dwudzielnego spłukiwania, czyli dwa przyciski – jeden spuszczający większą, a drugi mniejszą ilość wody. Standard rynkowy to odpowiednio sześć i trzy litry. Ale w większości przypadków ilość wypuszczanej wody można regulować dla jednego i drugiego trybu. Na początek można zmniejszyć o litr, co nie powinno w żaden sposób zmniejszyć skuteczności urządzenia, a miesięczne oszczędność wody w przypadku czteroosobowej rodziny to przynajmniej 500-600 litrów. Nie traktujmy też toalety jak śmietnika i papierki czy resztki z obiadu wyrzucajmy do kosza na śmieci.

W zmywarce oszczędzasz wodę i czas

Dużą oszczędnością wody, ale też czasu, jest zmywarka do naczyń. Ciekawe badania przeprowadzono na Uniwersytecie w Bonn. Zmywanie ręczne porównano tam ze zmywaniem w zmywarce o najwyższych parametrach AAA. Ręczne umycie 12 zestawów naczyń (w sumie 140 sztuk talerzy, kubków, sztućców, itd.) zajmowało średnio prawie 80 minut i zużywano do tego 103 litry wody oraz 2,5 kW energii (do podgrzania wody). Zmywarka potrzebowała do tego maksymalnie 22 litrów wody i 2 kW energii. Zmywarka zużywa więc nawet pięciokrotnie mniej wody w porównaniu z myciem ręcznym. Używając zmywarki co drugi dzień oszczędzić można ok. 600 litrów wody miesięcznie, co – po uwzględnieniu ceny zużytego przez zmywarkę prądu – w skali roku przekłada się na oszczędności rzędu 70-80 zł. Przy cenach zmywarek zaczynających się od 800-900 zł na zwrot kosztów trzeba więc poczekać co najmniej dziesięć lat. Pamiętajmy jednak o straconym czasie na mycie ręczne. Zakładając, że na zmywanie poświęca się każdego dnia pół godziny, to wychodzi na to, że w ciągu tych dziesięciu lat przy zmywaku spędzilibyśmy się w sumie 75 dni! Na ładowanie i rozładowywanie zmywarki stracimy w tym czasie mniej niż 19 dni. W sumie zyskujemy więc niemal dwa miesiące wolnego.

Świadomość konieczności oszczędzania wody w Polsce jest coraz większa. Pod koniec lat 90. ubiegłego wieku, według danych GUS, na głowę mieszkańca zużywaliśmy jej ponad dwukrotnie więcej niż obecnie.

– Za racjonalizację zużycia wody w największym stopniu odpowiada wzrost jej cen, bo niewiele rzeczy podrożało tak, jak ona, czyli kilkudziesięciokrotnie na przestrzeni ostatnich ponad 20 lat – mówi Bernard Waszczyk.

Do oszczędzania wody będzie nas przymuszać też pogarszająca się wodna rzeczywistość. Wraz z postępującym wzrostem średnich temperatur na świecie, dostępność wody pitnej ma bowiem systematycznie maleć. Polska jest krajem bardzo ubogim w zasoby wody. Roczny poziom spływu wód powierzchniowych per capita jest u nas najniższy w Europie.

opr. (kocl)

Procedury >> Można dochodzić wynagrodzenia na poczet złagodzenia doznanych szkód

Rekompensata za ból

Dwa określenia: odszkodowanie i zadośćuczynienie, to pojęcia oznaczające dwie różne sprawy.

Donata Żmiejko
donata.zmiejko@mediaregionalne.pl



Należy pamiętać, że na skutek wypadku mamy prawo dochodzić od firmy ubezpieczeniowej odszkodowania z kilku tytułów. Mamy prawo do zadośćuczynienia za cierpienie fizyczne i psychiczne. Przysługuje nam również zwrot kosztów leczenia oraz zwrot utraconych dochodów. W przypadku trwałego uszczerbku na zdrowiu możemy dochodzić renty. Ubezpieczyciel ma obowiązek wypłacić nam również odszkodowanie za uszkodzony pojazd. Towarzystwa ubezpieczeniowe wykorzystują niską świadomość społeczną o prawach, jakie nam przysługują w związku z zaistniałym wypadkiem drogowym, wypadkiem przy pracy lub zakażeniem szpitalnym. Wypłacają zbyt niskie kwoty odszkodowania, bądź unikają jakichkolwiek wypłat.

Odszkodowanie a zadośćuczynienie

Odszkodowanie stanowi pieniężną równowartość szkody powstałej na skutek wypadku. Szkoda ta jest szkodą majątkową, w którą wlicza się między innymi:

– stratę, tj. czynnik zmniejszający majątek osoby poszkodowanej,

– utracony ewentualny zysk, spowodowany daną sytuacją czyli to, co osoba poszkodowana mogłaby zyskać, gdyby niefortunny wypadek się nie zdarzył.

Natomiast zadośćuczynienie jest to rekompensata pieniężna za wyrządzone szkody niemajątkowe na osobie poszkodowanej w wypadku. Zadośćuczynienie może być wypłacone, gdy szkody są związane ze zdrowiem lub ciałem poszkodowanego. Na wysokość kwoty uzyskanej z tego tytułu ma wpływ zarówno doznany przez nas uszczerbek na zdrowiu, czyli rozmiar i trwałość obrażeń ciała, jak i cierpienie psychiczne spowodowane uczestnictwem w wypadku.

Udowodnienie wysokości roszczenia

Tytułem odszkodowania mamy prawo do pełnego zwrotu poniesionych kosztów leczenia oraz wyrównania szkody materialnej.

Celem udokumentowania wysokości należnego nam odszkodowania powinniśmy zgromadzić niezbędną dokumentację. Zatem zacznijmy od najistotniejszego elementu, jakim jest ustalenie ubezpieczyciela. Należy pamiętać, że po zaistniałym wypadku, mamy prawo zażądać od funkcjonariusza policji tzw. notatki policyjnej, na której znajdują się dane ubezpieczyciela sprawcy wypadku. Ponadto zgromadźmy wszelką dokumentację związaną z powypadkowym leczeniem szpitalnym (karta informacyjna, historia choroby z poradni, gdzie leczyliśmy się po wypadku, dokumentacja z rehabilitacji). Pamiętajmy, że mamy prawo zażądać wszelkiej dokumentacji medycznej z placówek, gdzie byliśmy leczeni. Należy również gromadzić rachunki za ponoszone koszty leczenia (np. za leki, za dojazdy do placówek medycznych), gdyż należy się nam ich zwrot.

W przypadku uszkodzenia pojazdu zadbajmy o dokładne sfotografowanie uszkodzeń, i prawidłowe ustalenie wartości pojazdu z przed wypadku.

Zadośćuczynienie następuje w formie jednorazowej zapłaty sumy pieniężnej. Wysokość tej sumy powinna być ustalona po uwzględnieniu wszelkich okoliczności mających wpływ na rozmiar doznanej krzywdy, np. nasilenie cierpień, przechodzone operacje, długotrwałość choroby i leczenia, rozmiar kalectwa, stan ogólnej niesprawności fizycznej i psychicznej. Ponadto znaczenie mieć będzie wiek poszkodowanego, jego zawód, stosunki majątkowe stron. Kwota zadośćuczynienia nie może stanowić sumy symbolicznej, lecz musi przedstawiać wartość odczuwalną ekonomicznie. Z uwagi na brak dokładniejszych uregulowań odnośnie wysokości zadośćuczynienia pieniężnego, jego wymiar kwotowy zależny jest od indywidualnych okoliczności zdarzenia i kształtowany przez praktykę ubezpieczeniową, a dla poszkodowanego ważniejszą jest praktyka sądowa wyrażana w wyrokach dotyczących konkretnych zdarzeń i roszczeń.

Od czego zależy wysokość odszkodowania?

Analizując linię orzecznictwa w zakresie zadośćuczynienia do najczęściej powtarzających się czynników współkształtujących wysokość zadośćuczynienia, należą:

– stopień trwałego uszczerbku na zdrowiu poszkodowanego, wyrażający się w kalectwie, oszpeceniu, ograniczeniach ruchowych, ograniczeniach wykonywania czynności życia codziennego – wysokość zadośćuczynienia powinna być miarkowana proporcjonalnie do stopnia uszczerbku na zdrowia, tzn. im wyższy stopień uszczerbku, tym wyższa powinna być wysokość zadośćuczynienia);

– długotrwałość choroby, cierpień, leczenia, rehabilitacji, bolesność zabiegów, dokonywane operacje, leczenie sanatoryjne, okres dochodzenia do względnej sprawności, przywrócenie prawidłowych funkcji organizmu itd. – wysokość zadośćuczynienia powinna uwzględniać ogół cierpień natury fizycznej poszkodowanego, długotrwałość cierpień – im większe i dłuższe cierpienia tym wyższa wysokość zadośćuczynienia;

– wiek poszkodowanego – generalnie orzecznictwo zmierza w takim kierunku, że im poszkodowany jest młodszy, tym wyższe powinno być dla niego zadośćuczynienie;

– poczucie bezradności życiowej, niekorzystne widoki i możliwości poszkodowanego w przyszłości – na podwyższoną wysokość zadośćuczynienia wpływają takie czynniki jak: niemożność podjęcia pracy, wykonywania wyuczonego zawodu, uprawiania sportu, zawarcia związku małżeńskiego, posiadania dzieci, aktywnego korzystania z życia i rozrywek;

– inne czynniki wpływające na poczucie krzywdy uzależnione od konkretnego stanu faktycznego, których trzeba poszukiwać przy każdej indywidualnej sprawie szczególnie z uwzględnieniem wszelkich (ogółu) cech poszkodowanego (np. miarkując zadośćuczynienia za utracony palec w wypadku inaczej należy podchodzić do przeciętnego człowieka a inaczej do pianisty).

Niestety praktyka likwidacyjna zakładów ubezpieczeń odbiega czasami rażąco od nakreślonego sposobu ustalenia zadośćuczynienia przez orzecznictwo, ograniczając się wyłącznie do bazowania na stopniu trwałego uszczerbku na zdrowiu poszkodowanego, mnożonego przez określoną kwotę, z pominięciem innych wskazanych przez orzecznictwo czynników. Pamiętajmy, że zawsze mamy prawo odwoływać się od decyzji ubezpieczyciela oraz że przysługuje nam droga sądowa.

Porady >> Zgodnie z podstawową zasadą – za zignorowanie urzędników grożą kary

Jednak nie zawsze mamy obowiązek stawiać się na wezwanie fiskusa

Otrzymanie wezwania z urzędu skarbowego do osobistego stawienia się w wyznaczonym czasie i miejscu oznacza zazwyczaj, że trzeba wygospodarować na to czas. Nieuzasadnione niestawiennictwo podlega karze porządkowej, która w skrajnym przypadku może wynosić nawet 2 700 zł. Są jednak przypadki, które zwalniają ze stawiania się przed obliczem urzędnika.

Organy podatkowe prowadząc postępowanie podatkowe zobowiązane są do zebrania materiału dowodowego pozwalającego na ustalenie stanu faktycznego, jak również wszystkich istotnych aspektów dotyczących rozpatrywanej sprawy. Niestety materiał dowodowy w formie dokumentacji podatkowej okazuje się niekiedy niewystarczający. W takiej sytuacji konieczne może być wezwanie strony postępowania, a niekiedy także i osób trzecich (np. pracowników, kontrahentów) w celu udzielenia wyjaśnień, złożenia zeznań, przedłożenia dodatkowych dokumentów, jak również dokonania innych czynności osobiście.

– Nie bez znaczenia wydaje się również fakt, iż zignorowanie wezwania urzędników może skutkować dotkliwymi sankcjami finansowymi – zauważa Elżbieta Węcławik z firmy Tax Care. – Obecnie kara porządkowa nakładana na podatnika, który dopuścił się nieuzasadnionego niestawiennictwa, może wynosić nawet 2 700 zł (od 2013 r. kwota ta zwiększy się do 2 800 zł).

Istnieją jednak sytuacje, w których niestawienie się w urzędzie skarbowym, pomimo otrzymania wezwania, nie będzie podlegało wspomnianym sankcjom.

Stawienie się tylko na obszarze województwa

Po pierwsze wezwany jest obowiązany do osobistego stawienia się tylko na obszarze województwa, w którym mieszka lub przebywa. Nie oznacza to bynajmniej, że fiskus nie może takiego wezwania wysłać. Jednak w takiej sytuacji wezwany może odmówić stawienia się w wyznaczonym miejscu, nie narażając się na sankcje karne. W takiej sytuacji przesłuchania dokona w ramach tzw. pomocy prawnej inny urząd – właściwy dla miejsca zamieszkania lub pobytu wzywanego.

Wyjątek od zasad

Od tej reguły istnieje jednak wyjątek. Z koniecznością osobistego wezwania trzeba się bowiem liczyć w przypadkach, w których charakter sprawy lub czynności wymaga osobistego stawienia się przed organem podatkowym prowadzącym postępowanie. Ustawa nie definiuje jednak, ani nie wskazuje przykładów takich sytuacji, co oznacza, że oceny w takich sytuacjach dokonuje organ prowadzący postępowanie.

Chory może wyjaśniać w domu

Drugim z wymienionych przypadków, w którym wezwany przez fiskusa do osobistego stawienia się w urzędzie nie musi tego robić jest choroba, kalectwo lub też inna ważna przyczyna. By uniknąć problemów, warto na takie wezwanie odpowiedzieć, wyjaśniając przyczyny, dla których nie można osobiście przyjechać w wyznaczone miejsce. W zależności od okoliczności, można się spodziewać np. przełożenia terminu albo wizyty fiskusa w miejscu pobytu.

opr. (d)

Analizy prawnika >> Trzeba to wiedzieć

Testament i zmiana nazwiska

Po śmierci wujka znaleźliśmy napisany przez niego na maszynie do pisania testament. Jesteśmy pewni, że na dokumencie znajduje się podpis wujka, lecz czy taki maszynowy testament jest ważny? – zapytała nasza Czytelniczka.

– Sporządzenie testamentu należy do czynności prawnych formalnych, które muszą być wykonane w formie przewidzianej przez ustawę. Testament odręczny (holograficzny) musi być spisany ręcznie – w całości. Kodeks cywilny nie dopuszcza możliwości napisania testamentu za pomocą pisma maszynowego (czy to na maszynie do pisania czy komputerze) – testament musi być spisany w całości odręcznie przez spadkodawcę. Nie może być spisany w przez inną osobę, a jedynie podpisany przez spadkodawcę. W przypadku niezachowania warunków formalnych, testament jest nieważny.

Ekspert

> Iwona Czuchraj-Jarzembowska
prawnik



Po rozwodzie niektóre panie chcą powrócić do panieńskiego nazwiska. Należy pamiętać o pewnych terminach.

– Na podjęcie decyzji o powrocie do swojego starego nazwiska są tylko 3 miesiące i termin ten biegnie od dnia uprawomocnienia się wyroku rozwodowego. Jeżeli upłynie bezskutecznie, to niestety nie będzie możliwości zmiany nazwiska. W celu zmiany nazwiska należy udać się do urzędu stanu cywilnego. Opłata za taką czynność wynosi 11 zł.

Kto odziedziczy Twoje pieniądze, które leżą w banku na kontach i na lokatach

PORADNIK FINANSOWY (cz. III) Mało kto wie, co stanie się z jego oszczędnościami w przypadku śmierci. A warto o tym wiedzieć, aby ułatwić życie naszym bliskim. Ekspert wyjaśnia, kto dostanie oszczędności zgromadzone w bankach.

Jeśli posiadasz oszczędności, dobrze sobie zdawać sprawę z zasad, które będą dotyczyć tych pieniędzy po Twojej śmierci i zawczasu pomyśleć o bliskich, podejmując odpowiednie kroki.

Bo produkty finansowe różnią się od siebie nie tylko tym, ile można na nich zarobić i jakie ryzyko ze sobą niosą. Istotne jest też to, co się dzieje z odłożonymi pieniędzmi w przypadku śmierci ich właściciela. Wytłumaczy nam to ekspert **Michał Banach** z banku BGŻOptima.

Na początek przyjrzyjmy się podstawowym bankowym produktom, jakimi są konta osobiste, konta oszczędnościowe i lokaty terminowe.



Można złożyć w banku polecenie wypłaty pieniędzy po swojej śmierci na przykład ukochanej małżonce. Taka dyspozycja to dla banku coś w rodzaju ostatniej woli.

Fot. DiGiTOUCH

ZAPAMIĘTAJ

Generalna zasada jest taka: jeśli posiadacz oszczędności zejdzie z tego świata, to całość oszczędności przechodzi do tak zwanej masy spadkowej. Czyli zostanie rozdzielona pomiędzy osoby, które po nim dziedziczą. A sam podział nastąpi zgodnie z zasadami prawa spadkowego.

Warto jednak wiedzieć, że los tych pieniędzy może być inny. - Przede wszystkim z oszczędności mogą zostać pokryte koszty pogrzebu - mówi nasz ekspert.

1. Osobie, która zgłosi się z rachunkami zaświadczającymi poniesione na pogrzeb wydatki bank wypłaci odpowiednią kwotę z oszczędności zmarłego.

2. Nie musi to być wcale spadkobierca zmarłego.

3. Jest tu jednak ograniczenie. Bo zgodnie z prawem bankowym zwrot kosztów może być „w wysokości nieprzekraczającej kosztów urządzenia pogrzebu zgodnie ze zwyczajami przyjętymi w danym środowisku". A to oznacza, że jeśli ktoś będzie chciał mieć bardziej okazałą ceremonię (tak jak Moryc Welt, bohater „Ziemi obiecanej", który marzył o pogrzebie lepszym od Buchholza), to bank może odmówić pokrycia kosztów zbyt wystawnego pochówku.

UWAGA

Warto pamiętać, że kwota wypłacona na pokrycie kosztów pogrzebu nie wchodzi do spadku.

4. Podobnie będzie z tzw. dyspozycją wkładem na wypadek śmierci.

Można złożyć w banku polecenie wypłaty pieniędzy po swojej śmierci małżonkowi, dzieciom, wnukom, rodzicom, dziadkom czy rodzeństwu - czyli zostawić coś w rodzaju ostatniej woli.

5. Korzyść dla osób, które otrzymają te pieniądze będzie taka, że dostaną je bez konieczności przeprowadzania sprawy spadkowej, a więc mogą liczyć na gotówkę znacznie szybciej.

6. Takie rozwiązanie jest nawet skuteczniejsze niż zwykły testament, w którego przypadku pominięci spadkobiercy mogą wystąpić o tzw. zachowek, a to najczęściej aż połowa tego, co normalnie im by się należało.

7. Poza tym otrzymanie spadku może oznaczać konieczność podzielenia się z fiskusem, o ile nie jest się członkiem najbliższej rodziny, która może skorzystać ze zwolnienia podatkowego.

8. Dyspozycja na wypadek śmierci podlega jednak ograniczeniom. Nie może przekraczać dwudziestokrotności przeciętnego wynagrodzenia ogłaszanego przez Główny Urząd Statystyczny. Aktualnie daje to wartość 72,8 tys. zł.

Dyspozycji można wydać kilka - na różne kwoty, dla różnych osób, w różnych bankach - ale ich łączna wartość nie może przekroczyć tego limitu.

POLISOLOKATY UBEZPIECZENIA

Do spadku nie trafią również oszczędności zgromadzone w formie polisolokat czy produktów strukturyzowanych sprzedawanych w formie ubezpieczeń.

Przede wszystkim najczęściej w polisie wskazuje się uposażonego, czyli osobę lub kilka osób, które otrzymają pieniądze w przypadku naszej śmierci.

UWAGA

Tu - w przeciwieństwie do typowych produktów bankowych - nie ma już żadnych ograniczeń, co do tego, kto może te pieniądze otrzymać.

1. Zostawienie więc czegoś partnerowi życiowemu czy nawet przyjacielowi lub dalekiemu krewnemu nie będzie problemem.

2. Co więcej, nie ma tu żadnego limitu odnośnie kwoty przekazywanych pieniędzy.

Co jednak, jeśli nie wyznaczymy uposażonej osoby? Wtedy pieniądze również nie trafiają do spadku, ale są wypłacane zgodnie z zasadami określonymi przez Kodeks cywilny i zapisanymi w ogólnych warunkach ubezpieczenia.

ZAPAMIĘTAJ

Wtedy kolejność jest taka: małżonek, dzieci, rodzice, rodzeństwo, inni spadkobiercy.

FUNDUSZE INWESTYCYJNE

W przypadku jednostek funduszy inwestycyjnych sytuacja jest podobna jak w przypadku kont i lokat.

1. Po śmierci ich posiadacza wchodzą one do masy spadkowej - czyli są dziedziczone zgodnie z testamentem albo według zasad prawa.

2. Jednak również w tym przypadku można wyłączyć oszczędności ze standardowego postępowania.

3. Możemy w TFI (towarzystwa funduszy inwestycyjnych) złożyć zapis na wypadek śmierci i podać osobę, która ma po nas odziedziczyć zaoszczędzone pieniądze.

UWAGA

Tak jak w banku: w ten sposób również możemy przekazać nie więcej niż dwudziestokrotność przeciętnego wynagrodzenia.

4. Można też zwrócić się do TFI z rachunkami dokumentującymi koszty pogrzebu właściciela oszczędności. Towarzystwo umorzy odpowiednią liczbę jednostek i przekaże kwotę osobie, która zapłaciła za pogrzeb. **(oprac. kb)**

W grudniu koniec programu dopłat Rodzina na Swoim. Ma go zastąpić Mieszkanie dla Młodych

PRAWO Czy Mieszkanie dla Młodych będzie cieszyło się równie wielkim zainteresowaniem? Wszystko zależy od szczegółów programu. A tych zdaniem ekspertów znamy jeszcze niewiele, by móc ocenić i szanse powodzenia i zasady działania rządowego wsparcia. Mimo pewnych podobieństw różnice w obu produktach wydają się jednak znaczące. Z MDM będą mogły skorzystać tylko osoby, które zakupią mieszkanie na rynku pierwotnym (czyli nowe). Najistotniejszą jednak zmianą jest sposób wypłaty dopłat. W Rodzinie na Swoim klienci otrzymywali wsparcie finansowe w ciągu pierwszych ośmiu lat trwania kredytu. W nowym programie skala dopłat będzie znacznie mniejsza, a większość z tej kwoty rodzina otrzyma w chwili zaciągania kredytu. Może to być jednak korzystniejsze w sytuacji, gdy kredytobiorcy nie posiadają wkładu własnego. Nie będzie kryterium dochodowego, czyli o kredyt z dopłatami będzie można się ubiegać niezależnie od zarobków.

- Jak pokazują jednak dotychczasowe prace nad Rodziną Na Swoim, droga od projektu do obowiązującego prawa jest bardzo daleka. Bardzo często w toku prac parlamentarnych ustawa zmienia swój kształt dosyć radykalnie. Dalsze oceny programu i jego zasadności będzie można podjąć dopiero po przedstawieniu projektu ustawy i poznaniu szczegółów - zastrzega **Michał Krajkowski**, główny analityk DK Notus. **(oprac. kb)**

GAZETA WSPÓŁCZESNA
WSPOLCZESNA.pl

KRZYŻÓWKA PANORAMICZNA

DRĄŻY SKAŁĘ / KOSZTOWNOŚCI
SPĄDEK, SPUŚCIZNA
KSANTYPA DLA SOKRATESA
WŁÓCZENIE SIĘ, ŁAZĘGA
NIE KŁADŹ MIĘDZY NIE PALCA
COŚ OSOBLIWEGO / Z KODEM POCZTOWYM
ZAWRACANIE GŁOWY NOGAMI
PRZYGODA MIŁOSNA
ŁĄCZY BRZEGI RZEKI / PODPORA CHMIELU
FAŁSZ
POLA, GRAŁA „PANCERNĄ" MARUSIĘ
OBWÓDKA CZAPKI LUB PIECZĘCI
SPRZEDAJE LEKI
NARZĘDZIE KUCHENNE
DRUŻYNA NARODOWA
KAWALERIA, KONNICA / NISZCZY ŻELAZO
ZASTANAWIANIE SIĘ / PATRON LUB ANIOŁ STRÓŻ
KWITNIE WE WRZEŚNIU / KATAR
DOKUMENTY SĄDOWE / OD NOWEGO WIERSZA
KONTUAR / TEATRALNA JASKÓŁKA
„KAWAŁEK" OBIADU
UBIJANA Z BIAŁEK / OCHRONA OBCASA
MUZYCZNE TALERZE
SPORY KAWAŁ SŁONINY
TAJEMNICZY POSĄG / EWOLUCJA NA KONIU
DZIDA, PIKA
ZIELEŃ NA BRĄZIE
RYBA AKWARIOWA
OSŁONA LAMPY
LILIA NILOWA
ODEZWA / LEŚNE LUB OWCZE
ARKUSZ INTROLIGATORSKI
NAJLEPSZY WYPOCZYNEK / GAZ DLA SPAWACZA
KOŃCZY KAWALERSTWO
WSZYSTKO WYGADA / RADAR PODWODNY
MIASTO, TANIEC LUB TKANINA
SKRZYDLATA ZŁODZIEJKA
MIJANIE CZASU / NIEDOPAŁEK ŚWIECY
RAJSKI WĄŻ
ODCINEK TRASY / BLADA PRZEGRODA
DO ROBIENIA ZAPISKÓW / ATAK
RÓŻA, LOTOS LUB... KALAFIOR
SUROWOŚĆ / DROGA BITA
WYPŁYWA Z WULKANU W POSTACI LAWY
DLA ROLNIKA LUB AKTORA
MOŻE BYĆ PANCERNA
W MUZYCE ALBO W POSTĘPOWANIU
MARZENIE ŚCIĘTEJ GŁOWY
PERKUSYJNY INSTRUMENT MUZYCZNY
SILNA KARTA
BENNY GOODMAN LUB JAN JAKUB BOKUN
KOŃ, ŻE POŻAL SIĘ BOŻE
PAŃSTWO W AMERYCE ŚRODKOWEJ
CIEŃ CZŁOWIEKA / PTAK BŁOTNY
MGŁA UNOSZĄCA SIĘ NAD BAGNEM
NIE ZNA SIĘ NA DANEJ RZECZY
NAGUS / MIASTO NA URALU (KROS PO ZMIANIE)
RTĘĆ, ŻELAZO LUB PLATYNA
GŁOS OPON RUSZAJĄCEGO „Z KOPYTA" SAMOCHODU
NADZORCA FOLWARCZNY / JUDASZOWSKI PIENIĄDZ
JABŁKO STANĘŁO (I NADAL STOI) MU W GARDLE
„SIEDZI" NA PIĘCIOLINII
DWIE SZTUKI / ANTYLOPA AFRYKAŃSKA
PRYMITYWNE NOSZE / SWARY, WAŚNIE
U WAGI
FORMA ROZLICZEŃ BEZGOTÓWKOWYCH
EGZOTYCZNA FRYZURA
NASTĘPCA DALEKOPISU
PIES MYŚLIWSKI
ŁOSOŚ PO TARLE
W DAL. WZWYŻ LUB O TYCZCE
NA GŁOWIE ŻUŻLOWCA
WŚRÓD BRYTYJEK / SANKI ESKIMOSKIE
PAŃSTWO AZJATYCKIE
NA PRZYKŁAD „NP."



	1	2	3	4	5	6	7	8	9	10	11	12	13	14
15	16	17	18	19	20	21	22	23	24	25	26	27	28	29	30

Litery z ponumerowanych pól utworzą rozwiązanie – przysłowie angielskie

HELLES

Czego Jaś się nauczy, z tego Jan zrobi użytek



więcej na: www.wspolczesna.pl/wiem

KAMPANIA SPOŁECZNA

czytam, więc wiem

ORGANIZATORZY:

kurier Poranny

Gazeta Współczesna

PATRONI HONOROWI:

Wojewoda Podlaski

Podlaski Kurator Oświaty

PATRONI MEDIALNI:

pap Nauka w Polsce www.naukawpolsce.pap.pl

TVP Białystok

Polskie Radio Białystok

Rękawice **Muhammada Alego**

Dwie pary rękawic legendy boksu zostały sprzedane na aukcji za łączną sumę **771 696** dolarów. Jest to rekordowa suma osiągnięta w publicznej licytacji za pamiątki bokserskie. Nabywca rękawic, za które zapłacił po 385 848 dolarów za parę, prosił o zachowanie anonimowości.

Dochód z aukcji zostanie podzielony na rzecz fundacji Alego oraz na leczenie córki zmarłego trenera boksera Angelo Dundee'ego, Terri, chorej na stwardnienie rozsiane.

W tym samym czasie aukcję swoich pamiątek bokserskich zorganizował borykający się z problemami finansowymi Evander Holyfield.

Najwięcej kosztowały rękawice ze słynnej walki z 1997 roku, kiedy to Mike Tyson odgryzł mu kawałek ucha. Zapłacono za nie **35 000** dolarów.


FOT. SXC.HU

PAP Life

Szminki **groźne dla zdrowia?**

Naukowcy wzięli pod lupę szminki z **55** marek kosmetycznych w **12** z nich odkryto niebezpieczną ilość ołowiu, które, jak wyjaśnia dr Sean Palfrey, dyrektor medyczny Boston Lead Poisoning Prevention Program, mogą mieć negatywny wpływ na zdrowie psychiczne kobiet.

– Już teraz wiemy, że nawet najniższy poziom ołowiu może negatywnie wpływać na naszą kondycję psychiczną, zachowanie, a nawet umiejętność nauki – przyznaje dr Sean Palfrey. Janet Nudelman prowadząca kampanię



Bezpieczne Kosmetyki, podkreśla, że nie wszystkie badane produkty zawierają substancje toksyczne. – Badania jednoznacznie wskazują, że przynajmniej w połowie produktów znaleziono wyraźne bądź śladowe ilości ołowiu. Jednak warto zauważyć, że pozostaje druga połowa kosmetyków wolna od tych substancji. To oznacza, że jest możliwa produkcja szminek bez użycia ołowiu. **PAP Life**

Nieskuteczne **czary**

Wydawca hiszpańskojęzycznego dziennika z Mississauga, miasta graniczącego z Toronto, został aresztowany pod zarzutem nieskutecznego uprawiania czarów. Prawo kanadyjskie nie zabrania zajmować się czarami, ale oszustom grozi grzywna lub więzienie.

Mężczyzna obiecywał zdjęcie klątwy rzekomo ciążącej nad pewną rodziną. Za czarodziejskie usługi zażyczył sobie **14 000** dolarów kanadyjskich. Ponieważ jednak magiczne zabiegi nie przyniosły skutku, poszkodowani zgłosili się na policję.



Art. 365 kanadyjskiego kodeksu karnego przewiduje, że „kto z zamiarem popełnienia oszustwa twierdzi, że jest w stanie stosować lub wykorzystywać magię, czary, rzucanie uroków lub zaklinanie", jest winny popełnienia wykroczenia.

Nierzetelny czterdziestoletni czarownik z Mississauga stanie przed sądem pod koniec grudnia tego roku. Policja poszukuje innych jego ofiar.

Anna Lach/PAP Life

Haracz dla cyberprzestępców

„Przeglądałeś niedozwolone materiały, musisz zapłacić grzywnę" – coraz więcej ludzi dostaje takie komunikaty i coraz więcej płaci


FOT. SYMANTEC

Specjaliści z firmy Symantec przez miesiąc badali jeden konkretny przypadek. W ciągu miesiąca oprogramowaniem ransomware zostało zarażonych **68 000** komputerów. Koszt odblokowania komputera wynosił od **60** do **200** dolarów. Ile osób zapłaciło? 2,9 proc. zaatakowanych. Niby nie dużo, ale to tylko jeden przypadek, a cyberprzestępcy i tak swoje zarobili.

Wielu internautów mogło też ostatnio spotkać się z komunikatem „Ten system operacyjny został zablokowany ze względów bezpieczeństwa". Także w tym przypadku winne jest szkodliwe oprogramowanie ransomware. Atak polega na zablokowaniu komputera ofiary za pomocą programu, a odblokowanie ma nastąpić po zapłaceniu okupu.

Eksperci z firmy Symantec dodają, że w ciągu ostatnich dwóch lat znacząco wzrosła liczba takich ataków. A ponieważ takie oprogramowanie całkowicie blokuje komputer, coraz więcej użytkowników odnosi wrażenie, że jedynym sposobem przywrócenia jego funkcji jest zapłacenie „grzywny".

A skąd takie oprogramowanie może się znaleźć na naszym komputerze?

Ransomware występuje najczęściej na podejrzanych stronach internetowych i jest wprowadzany do komputera techniką drive-by download lub stealth download lub po kliknięciu przez użytkownika zainfekowanej reklamy. Zdarza się również dystrybucja za pośrednictwem poczty elektronicznej. **(RAD)**


FOT. TOMASZ OZDOBA/FORUM FILM

Muzycznie podejrzani

Im bliżej premiery, tym więcej informacji. Komedia „Podejrzani zakochani" do kin trafi już 25 stycznia. To historia nieśmiałego Alberta (Bartek Kasprzykowski), który szuka miłości w Internecie. Znajduje Barbarę (Sonia Bohosiewicz). Problem w tym, że w sieci podają się za kogoś innego. Gdy wreszcie umawiają się na spotkanie, na randkę wysyłają zastępców (Weronika Książkiewicz, Rafał Królikowski). Czego jeszcze potrzeba takiej komedii? A np. dobrej piosenki promującej film. Śpiewają ją Halina Mlynkova i Krzysztof Kiljański. Kompozycję Anity Valo i Marji „Meri" Jamany tekstem opatrzyły Dagmara i Martyna Melosik, a ostateczny kształt całości nadał producent Bogdan Kondracki. – Myślę, że to piosenka, która w naturalny sposób może się spodobać – mówił na planie Kiljański. – Zawsze utożsamiam się z tym, co śpiewam, każda z moich piosenek głęboko we mnie zapada – dodała Halina Mlynkova. – Myślę, że w tym wypadku jest podobnie. Muzyka nie jest dla mnie pracą, muzyka jest dla mnie życiem.

Premierę teledysku zaplanowano jeszcze w tygodniu.

Królewskie imię

Pałac św. Jakuba poinformował w poniedziałek, że księżna Catherine i książę William spodziewają się dziecka. Dodano, że Kate, która poślubiła Williama w kwietniu 2011 roku, jest w pierwszych miesiącach ciąży. Obecnie przebywa w szpitalu w Londynie. – Ich Wysokości książę i księżna Cambridge z przyjemnością ogłaszają, że księżna Cambridge oczekuje dziecka – napisano w oświadczeniu.

A bukmacherzy już przyjmują zakłady na imię dziecka Kate. Imiona najczęściej typowane u bukmacherów to Franciszka i Jan (9:1) oraz Karol, Wiktoria i Jerzy (10:1). Można też zakładać się o to, jakie dziecko będzie miało typ włosów. Najniżej (6:1) wyceniana jest szansa na to, że będzie rudzielcem. Prawie tyle samo osób (11:10) obstawia, że dziecko będzie chłopcem, co że będzie dziewczynką.

Zdaniem portalu Huff Post, jeśli ze związku Williama i Kate urodzi się dziewczynka, to niewykluczone, że dostanie na imię Diana na pamiątkę po księżnej Dianie Spencer. W 2013 r., w którym dziecko przyjdzie na świat, przypada 60. rocznica koronacji Elżbiety II (2 czerwca 1953). Dotychczas tylko Wiktoria została prababką, zasiadając na tronie. W 1897 r. przyszła na świat jej prawnuczka księżniczka Maria, córka księcia Jorku, przyszłego monarchy Jerzego V.

PAP Life

kartka z kalendarza 5 grudnia

1492
Krzysztof Kolumb dotarł do Haiti

1766
w Londynie założono słynny dom aukcyjny Christie's

1933
w USA zniesiono prohibicję

1974
BBC nadała ostatni odcinek „Latającego Cyrku Monty Pythona"

1975
w Warszawie otwarto Dworzec Centralny

1984
premiera filmu „Gliniarz z Beverly Hills"

1986
premiera filmu animowanego „Bolek i Lolek na Dzikim Zachodzie"

1992
wystartowała pierwsza ogólnopolska telewizja prywatna Polsat

15 343

metrów to długość tunelu Północnomujskiego, najdłuższego tunelu kolejowego w Rosji. Budowę rozpoczęto w 1978 roku, a ukończono 5 grudnia 2003 roku

Aranżacja wnętrz >> W każdym, nawet najmniejszym mieszkaniu, znajdzie się na nią miejsce

Zamiast garderoby – szafa wnękowa

Garderoba to nie tylko przestrzeń, ale przede wszystkim doskonałe jej zagospodarowanie, dzięki czemu każdy element ma swoje miejsce. Takie zalety mają również nowoczesne szafy.



Na drzwi szafy możemy nadrukować nasze ulubione zdjęcie. W aranżacji pomogą nam odpowiednio dobrane kosze, półki i wieszaki.

Dostępne na rynku elementy wyposażenia szaf wnękowych pozwolą tak zagospodarować dostępną przestrzeń, że nie zatęsknimy więcej za dużą garderobą.

W każdym, najmniejszym nawet mieszkaniu znajdzie się miejsce, w które wkomponować można szafę wnękową. Sięgający do sufitu i ograniczony ścianami pomieszczenia mebel na ogół ma głębokość 60-65 cm, choć zdarzają się i płytsze. Do zabudowy nadaje się niemal każda wnęka, niezagospodarowana przestrzeń pod schodami oraz skosami. Dostępne na rynku systemy zabudów umożliwiają zagospodarowanie niewymiarowych wnęk i wykorzystanie ich co do centymetra.

W małej sypialni dobrym pomysłem będzie montaż szafy narożnej typu L. Montuje się ją na dwóch prostopadłych ścianach, schodzących się w jednym rogu. Taka szafa nie zajmie całej ściany w pokoju, a pomieści równie dużo rzeczy, jak większa zabudowa.

Standardowo stosowane są drzwi przesuwne. Bez problemu dostosujesz je do wielkości konkretnego otworu, nawet do trudnych w zabudowie wnęk ze skosami. Można zamontować też uchylne, ale w mniejszych pomieszczeniach to rozwiązanie się raczej nie sprawdzi. Zamiast nich warto rozważyć wybór drzwi przesuwno-składanych, które można złożyć jak harmonijkę i przesuwać na boki zabudowy, w pełni odsłaniając wnętrze.

Bogactwo frontów już dawno wykroczyło poza płyty meblowe. Drzwi naszej szafy – garderoby mogą być wykonane z bambusa lub rattanu, kolorowego szkła czy z nadrukowaną grafiką na szkle. Mogą też zostać obite skórą ekologiczną. Istnieje nawet możliwość nadruku własnej fotografii. Z kolei w małych pokojach sprawdzą się fronty lustrzane, które optycznie powiększą pomieszczenie.

Oprócz odzieży codziennej i wierzchniej, w szafach wnękowych znajdzie się miejsce również dla sezonowych ubrań, bielizny, pościeli, obuwia, torebek i walizek. Tu też można schować niektóre sprzęty domowe (np. żelazko, odkurzacz). W ich przechowywaniu pomoże odpowiednia aranżacja wnętrza szafy wnękowej.

Odzież tradycyjnie wieszamy na drążkach i układamy na półkach. Możemy znacznie zwiększyć ilość ubrań, jakie się w naszej szafie pomieszczą, jeśli zamontujemy dwa drążki – jeden nad drugim. Na górze możemy powiesić rzeczy krótsze, a niżej okrycia wierzchnie. Żeby się nie wyginał, drążek nie powinien być dłuższy niż metr. W ściąganiu i odkładaniu na miejsce wysoko powieszonych ubrań pomoże nam pantograf – drążek z chwytakiem. Natomiast w płytkiej szafie sprawdzi się zamontowany pod półką wieszak poprzeczny o pełnym wysuwie.

Poręczny będzie wieszak na spodnie, na którym z powodzeniem można też wieszać spódnice, czy szale. Ważne, by jego drążki zostały wyposażone w antypoślizgowe gumki. Zapobiegną one zsuwaniu się odzieży. Podobnie jak wieszak poprzeczny można go wysuwać w całości.

Częstym źródłem bałaganu w szafie są dodatki i drobiazgi jak chustki, apaszki, krawaty czy paski. Uporać się z nimi pomoże specjalny, w pełni wysuwany wieszak na jednej z bocznych ścianek szafy. Innym rozwiązaniem jest pionowa szuflada z drążkiem do powieszenia krawatów i specjalną dwustronną przegrodą na paski.

Projektując półki, warto rozważyć montaż specjalnych w pełni wysuwnych z prowadnicami przymocowanymi do krótszych boków i uchwytami w części przedniej. Wygodniejsze są półki szerokie ale płytsze. Wtedy po ubrania nie trzeba będzie sięgać w głąb szafy. Jeśli zaś chodzi o szuflady, to najbardziej praktyczne są te, które możemy w pełni wysuwać.

Pościel, ręczniki i koce, na które brakuje miejsca na półkach, można umieścić w drucianych koszach. **(regiodom.pl)**

reklama

GRUPA psb

MURBET
Ełk, Towarowa 9
tel. 087 620 0 620

Promocja do końca 2012r lub do wyczerpania zapasów.

Farby
Z mieszalnika
Zewnętrzne
Wewnętrzne
Do metalu
-20%

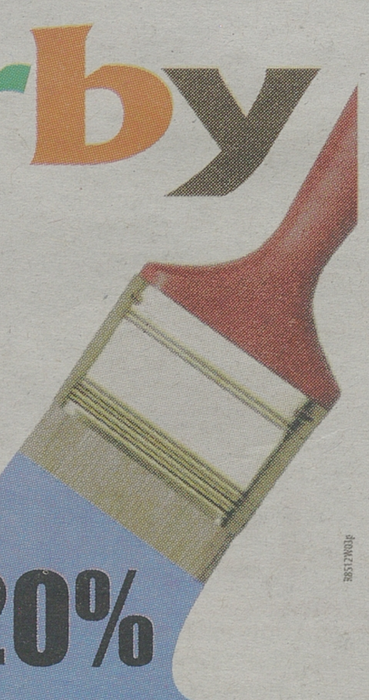

dekoral Dulux Śnieżka TYTAN

Remonty >> Dobrym wyborem są barwy chłodne i pastelowe

Malujemy mały pokój, by wydał się większy

Powinniśmy zapomnieć o ciemnych kolorach, gdyż pochłaniają one światło. Przez to pokój wydaje się mniejszy niż jest w rzeczywistości. Dobrym wyborem będą barwy chłodne i pastelowe, które działają przeciwnie – odbijają światło padające na ściany, dzięki czemu „optycznie" powiększają pomieszczenie.

Warto zastosować także proste, ale bardo skuteczne sztuczki. Jedną z nich jest pomalowanie ścian i sufitu identycznym kolorem. Jeśli jednak pokój jest zbyt niski, wówczas sufit oraz 10-centymetrowy pasek ściany tuż przy nim pomalujmy jaśniejszym kolorem niż ściany.

Wnętrze wyda się też wyższe, jeśli na ścianach namalujemy pionowe pasy. A problem zbyt wąskiego pokoju rozwiążemy, pokrywając krótsze ściany kolorem ciemniejszym (najlepiej ciepłym) niż dłuższe. Podobny efekt uzyskamy, malując poziomie pasy na krótszej ścianie.

regiodom.pl



W małym pokoju warto zastosować kombinację z kolorami na ścianach, aby optycznie wyglądał na większy.

Urządzenia >> Trzeba dbać o piec gazowy, zlecając fachowcowi jego konserwację i przegląd

Zajrzyj do instrukcji

Problemy z piecami gazowymi dotkliwie odczuwamy w sezonie grzewczym, kiedy w wyniku usterki lub awarii kotła, nie tylko mamy zimną wodę, ale i wyziębione mieszkanie.

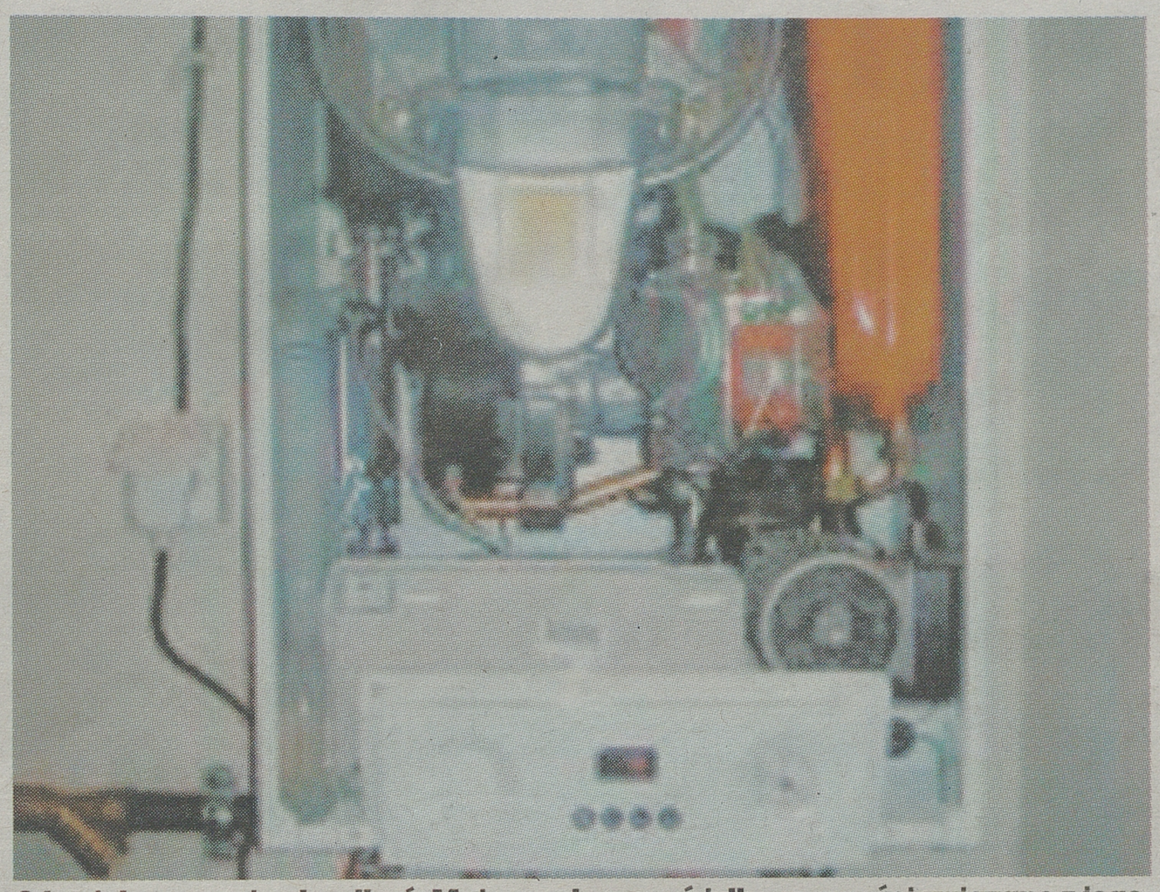

O kocioł gazowy trzeba dbać. Można wykonywać tylko czynności związane z jego obsługą, które są ujęte w instrukcji.

Kotły gazowe (podobnie jak wszystkie inne) to urządzenia, które mogą czasami, odmówić posłuszeństwa. Może to być nieprawidłowość, drobna usterka lub poważniejsza awaria. I w zależności od powagi problemu, możemy sami próbować go rozwiązać lub też wezwać serwis.

W przypadku kotłów gazowych, tak naprawdę jest niewiele problemów, które użytkownik może sam poprawnie zdiagnozować i naprawić. Nie należy wykonywać czynności, które nie są ujęte w instrukcji obsługi.

Problemy z kotłem

Z tego typu sytuacją możemy mieć do czynienia w przypadku dłuższej przerwy w użytkowaniu urządzenia. Pierwsze, co powinniśmy zrobić w takiej sytuacji, to sprawdzenie poprawności zasilania w energię elektryczną. Może okazać się, że brak jest zasilania w gniazdku elektrycznym i wystarczy włączyć odpowiednie zabezpieczenie lub bezpiecznik na tablicy. Warto też sprawdzić i ewentualnie wymienić bezpiecznik w kotle. Drugi krok to sprawdzenie zasilania w gaz czyli poprawność otwarcia zaworu zasilającego oraz drożność filtra gazu.

W przypadku pieców dwufunkcyjnych może zdarzyć się, że kocioł pracuje w przypadku poboru ciepłej wody, ale nie włącza się w funkcji centralnego ogrzewania z powodu braku minimalnego odbioru ciepła. Oznacza to, że albo mamy zakręcone wszystkie zawory w instalacji albo też instalacja jest zapowietrzona. Wystarczy wówczas odkręcić zawory lub odpowietrzyć grzejniki.

Inne przyczyny, dla których kocioł się nie włącza, takie jak nieresetowalny kod usterki, brak wody w instalacji czy zapowietrzenie kotła, to już powody do wezwania serwisu.

Problem ten może wystąpić przynajmniej w trzech przypadkach:

– zapowietrzenie instalacji grzewczej,

– ustawienie zbyt niskich parametrów ciepłej wody lub temperatury pomieszczeń,

– zakłócenia w dopływie powietrza lub w odprowadzaniu spalin.

W pierwszym przypadku – odpowietrzamy instalację, w drugim – podnosimy temperaturę wody użytkowej lub pomieszczeń. Trzeci przypadek to już zdecydowanie zadanie dla serwisu lub wykwalifikowanego kominiarza.

Może też się zdarzyć, że kocioł wyłączy się podczas normalnej eksploatacji na skutek drobnych nieprawidłowości w pracy palnika i wystarczy wcisnąć przycisk odblokowania usterki czyli zresetować kocioł.

Inne nieprawidłowości

Do gamy nieprawidłowości w funkcjonowaniu pieców gazowych możemy zaliczyć jeszcze:

– brak ciepłej wody użytkowej,

– zbyt zimno w pomieszczeniach,

– zbyt ciepło w pomieszczeniach.

Gdy kocioł nie wytwarza ciepłej wody o zadanych parametrach, powinniśmy najpierw sprawdzić filtr na zasilaniu zimnej wody i w przypadku jego zabrudzenia – wyczyścić go lub wymienić.

Jeśli te zabiegi nic nie dadzą, trzeba będzie najprawdopodobniej wezwać fachowca do udrożnienia (wyczyszczenia) kotłowego wymiennika ciepła.

W przypadku, kiedy kocioł nie dogrzewa lub przegrzewa mieszkanie, powinniśmy zmienić zadaną temperaturę. Postępując zgodnie z zaleceniami producenta, ustawiamy na termostacie prawidłową temperaturę lub pochylenie i poziom krzywej grzewczej w kotle.

Warto pamiętać, że wielu kosztów i problemów z piecami gazowymi, będziemy mogli uniknąć stosując się do zaleceń z instrukcji obsługi oraz zlecając coroczną konserwację i przegląd fachowcowi.

regiodom.pl

reklama

KOMBINAT BUDOWLANY Sp. z o.o.

KOMBINAT BUDOWLANY

Biuro Sprzedaży: tel. 512 007 468 · 85 741 50 87 · 85 743 36 39 w godz. 7⁰⁰-16⁰⁰
Białystok, ul. Legionowa 14/16, www.kombinatbud.com.pl

DUŻY WYBÓR MIESZKAŃ W ATRAKCYJNYCH LOKALIZACJACH







10% opustu - mieszkania powyżej 60 m²

PROJEKT KUCHNI GRATIS! WYBRANE LOKALIZACJE



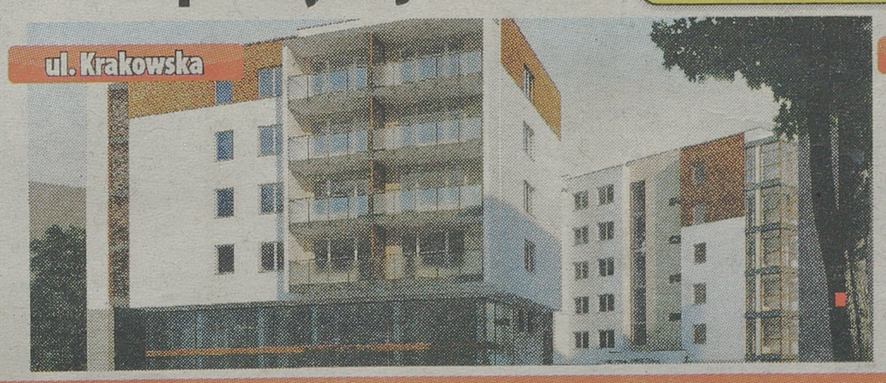



• Tysiąclecia Państwa Polskiego • Transportowa • Łąkowa • Piasta • Warszawska • bliźniaki ul. Zakątek



BETON TOWAROWY z dostawą na budowę i pompowaniem
tel. 502 679 652 · (85)733-38-04
Wytwórnia Betonu - Białystok, ul. Elewatorska 13 B

Remont >> Na rynku są dostępne produkty szybkoschnące do stosowania w mieszkaniu

Również zimą możesz odnowić drzwi

Lubimy otaczać się naturalnymi materiałami, dlatego urządzając mieszkanie często stawiamy na drewno. Jednak by zachowało swoje walory, trzeba o nie odpowiednio dbać.



Lubimy otaczać się naturalnymi materiałami, dlatego urządzając mieszkanie często stawiamy na drewno. Jednak by zachowało swoje walory, trzeba o nie odpowiednio dbać.

Wraz z upływem czasu na drzwiach drewnianych pojawiają się zadrapania, rysy, obtarcia, a nawet ubytki. Kiedy nasze drzwi zaczynają w ten sposób straszyć, to znak, że czas pomyśleć o renowacji. Podpowiadamy, o czym należy pamiętać zabierając się do odnawiania drzwi drewnianych, by cieszyć się ich wyglądem przez długie lata.

Drzwi powinny pasować do wnętrza i je ozdabiać. Efekt ten można osiągnąć dobierając odpowiedni kolor preparatu, którym chcemy pokryć powierzchnię. Na rynku są dostępne produkty w bardzo szerokiej palecie barw, więc wybór może nie być prosty. Warto też zastanowić się, jaki rezultat chcemy osiągnąć: czy zależy nam na naturalnym wyglądzie drewna, czy może chcemy całkowicie przykryć rysunek słojów?

Nasza decyzja powinna zdeterminować wybór produktu ochronno-dekoracyjnego, ponieważ każdy ma inne właściwości.

– Pamiętajmy, że dostępne w sklepach próbniki są zazwyczaj wykonane na desce sosnowej. Dlatego pierwsze malowanie kupioną farbą najlepiej wykonać na niewidocznym kawałku drzwi. W ten sposób przekonamy się, czy efekt końcowy będzie na pewno taki, jakiego oczekujemy – radzi Andrzej Wójcik, doradca techniczny firmy Altax.

Graj na czas

Zdecydowaliśmy się już na kolor i rodzaj preparatu, nagle jednak perspektywa nawet tak małego remontu, nie wydaje się już tak kusząca. Nieprzyjemny zapach, tydzień wietrzenia mieszkania, domownicy uwięzieni w swoich pokojach – właśnie z tym kojarzy nam się renowacja drzwi.

Warto jednak nieco dokładniej przyjrzeć się ofercie produktów na sklepowej półce. Na rynku są dostępne produkty szybkoschnące – bardzo dobre do zastosowania w mieszkaniu, nawet w zimie.

Jesteśmy przyzwyczajeni do produktów na bazie benzyny. Rzeczywiście, preparaty benzynowe czy rozpuszczalnikowe są skuteczne. Jednak mają niezbyt przyjemny zapach, który może być uciążliwy przy pracach remontowych prowadzonych wewnątrz domu, w zamkniętych pomieszczeniach.

– Dobrym rozwiązaniem będzie tu zastosowanie produktów na bazie wody. W niczym nie ustępują one środkom, w których bazą jest rozpuszczalnik, a mają delikatny zapach i bardzo szybki czas schnięcia – tłumaczy Andrzej Wójcik.

Preparaty szybkoschnące są suche w dotyku już po 20 minutach po nałożeniu.

Kolejną warstwę można nakładać po godzinie. Chwytajmy zatem za pędzle, poprawiajmy wygląd drzwi wewnętrznych i sprawmy, by remont był tylko miłym zamieszaniem w naszym domu.

Jak to robić – krok po kroku

Drzwi oszlifujmy papierem ściernym i dokładnie oczyśćmy. Stare powłoki malarskie należy zmatowić delikatnie papierem ściernym drobnoziarnistym (uziarnienie 180–220). Wyszlifowaną powierzchnię drzwi musimy odpylić (np. wilgotną ściereczką). Jeśli widoczne są jakieś ubytki lub pęknięcia, to powinniśmy uzupełnić je szpachlówką. Jej kolor musi być odpowiedni do koloru naszego drewna.

Produkt nanosimy pędzlem, wałkiem lub natryskiem. Przed rozpoczęciem malowania dobrze jest łagodnie wymieszać preparat w celu zapewnienia jednorodnej konsystencji.

Nie dopuśćmy do wyschnięcia środka na narzędziu malarskim. Przed naniesieniem kolejnej warstwy narzędzia, dokładnie umyjmy je w wodzie. Drewno malujmy wzdłuż słojów.

Następną warstwę (w przypadku produktów szybkoschnących) można nakładać już po 1 godzinie. Powierzchnia pomalowana preparatami szybkoschnącymi może być łagodnie eksploatowana po 24 godzinach, a w pełni eksploatowana po trzech dniach od nałożenia ostatniej warstwy.

(regiodom.pl)

Porady >> Większość z nich ma górną szynę nośną, do której na wózkach podwieszone są skrzydła

Przesuwane są dobre w małym mieszkaniu

Sposób otwierania drzwi ma wpływ na aranżację mieszkania. Modele uchylne mogą być kłopotliwe, gdy pomieszczenie jest nieduże.

Podczas urządzania małego mieszkania warto wyjść poza utarte szablony i wprowadzić innowację już od progu. Wybrane drzwi muszą spełniać podstawowe wymagania: trwałości, estetyki i funkcjonalności. Ostatnia cecha jest szczególnie ważna, jeśli mamy małe mieszkanie i kiepski układ pomieszczeń.

Większość drzwi przesuwnych ma górną szynę nośną, do której na wózkach podwieszone są skrzydła. Takie drzwi nie stykają się z podłogą, można więc ją dowolnie wykończyć.

Wśród drzwi przesuwnych wyróżniamy drzwi kasetowe i naścienne. Przesuwne w systemie kasetowym należy zaprojektować przed wzniesieniem ścian. Wymagają one przygotowanej kasety. Po otwarciu skrzydła drzwiowe chowają się w ścianie. Charakteryzują się tym, że kasetę, w której chowa się skrzydło, osłania się płytą gipsowo-kartonową. Zaś skrzydło drzwiowe wykańczamy zgodnie z upodobaniami.

System kasetowy dla drzwi podwójnych ma dwie kasety połączone prowadnicą górną. Drzwi przesuwają się w przeciwnych kierunkach i chowają w kasetach z lewej i z prawej strony. Prowadnice drzwi przesuwnych naściennych są zamontowane na zewnątrz (na suficie lub ścianie). Gdy skrzydła są otwarte, wyglądają jak tradycyjne drzwi. Montuje się je łatwiej niż drzwi kasetowe. Nie muszą też być ujęte wcześniej w projekcie domu. Ich wadą jest natomiast to, że przy ścianie obok nie można postawić mebla lub musi on być nieco wysunięty. **regiodom.pl**



Kolor skrzydeł możemy dobrać do aranżacji wnętrza



Dzięki systemowi przesuwnemu wydzielimy w domu różne strefy, np. miejsce na pralkę

OFERTY BIUR NIERUCHOMOŚCI

Jesteś zainteresowany(a) zamieszczeniem oferty swojego biura. Zadzwoń 85/748 74 30

Kolumna reklamowa

SPRZEDAM MIESZKANIE

JEDNOPOKOJOWE

Białystok, Antoniuk, 25 mkw, cegła, do zamieszkania, 109.500zł, GRA

Białystok, Antoniukowska, 23,5 mkw, IIIp., cegła, 115.000zł, ARD

Białystok, Malmeda, 37,4 mkw, IIp, cegła, po remoncie, 165.000 zł, ARD

Białystok, Piłsudskiego, 38,8 mkw, IIIp, cegła, 172.000 zł, ARD

Białystok, Podleśna, 29 nkw, Op., cegła, 149.000 zł, ARD

Białystok, Świętojańska, 27 mkw, IIIp, cegła, loggia, nowe okna, 125.000 zł, GRA

Białystok, Wierzbowa, 24,02 mkw, Op., cegła, 109.000 zł, ARD

Białystok, Żeromskiego, 27 mkw, cegła 99r. Do wprowadzenia, balkon, 124.000 zł, GRA

Kleosin, Kraszewskiego, 28 mkw, cegła 2000r, do zamieszkania, 124.000 zł, GRA

DWUPOKOJOWE

Białystok, Al. 1000-lecia, 45 mkw, Vp, cegła n., 264.000 zł, ARD

Białystok, Antoniukowska, 41,7 mkw, Ip, cegła, do wejścia, 165.000 zł, LOK

Białystok, Antoniukowska, 38,2 mkw, do remontu, 140.000 zł, LOK

Białystok, Bacieczki, 54 mkw, Op, cegła, 208.000 zł, ARD

Białystok, Bema, 40 mkw, parter, po remoncie, nowoczesna aranżacja, 179.000zł, ADO

Białystok, Berlinga, 48 mkw, Ip, zadbane, umeblowane, ładna łazienka, 169.000 zł, ADO

Białystok, Boboli, 39 mkw, IIIp, cegła, do zamieszkania, 168.000 zł, GRA

Białystok, Bojary, 46 mkw, IIIp, cegła, 175.000 zł, LWY

Białystok, Branickiego, 39 mkw, 2 niezależne pokoje, zadbane, 159.000 zł, ADO

Białystok, Chrobrego, 39 mkw, parter, niezależne pokoje, wszędzie blisko, 149.000 zł, ADO

Białystok, Gajowa, 47,7 mkw, Ivp, płyta, 165.000 zł, ARD

Białystok, I Armii Wojska Polskiego, 47 mkw, Iip, atrakcyjne, 260.000 zł, LOK

Białystok, Kraszewskiego, 47 mkw, do zamieszkania, cegła 1997, 236.000 zł, GRA

Białystok, Łąkowa, 70,5 mkw, IVp, cegła n., 270.000 zł, ARD

Białystok, Orzeszkowej, 60 mkw, Op, cegła, pod działalność, 399.000 zł, ARD

Białystok, Orzeszkowej, 39 mkw, cegła, 1999 r., do zamieszkania, 178.000 zł, GRA

Białystok, os. Sienkiewicza, 60 mkw, XIp, okazja, 170.000 zł, LWY

Białystok, Palmowa, 48 mklw, IIIp, płyta, 185.000 zł, ARD

Białystok, Piłsudskiego, 49 mkw, Iip., cegła, 195.000 zł, ARD

Białystok, Podleśna, 45 mkw, IIp, cegła, 195.000 zł, ARD

Białystok, Sobieskiego, 44,6 mkw, IIIp., cegła, 160.000 zł, ARD

Białystok, Waszyngtona, 47,5 mkw, XIp, płyta, 153.000 zł, ARD

Białystok, Wierzbowa, 41 mkw, Ip, cegła, 190.000 zł, ARD

Białystok, Zwierzyniecka, 36,5 mkw, parter, cegła, 195.000 zł, ARD

Białystok, Żelazna, 52,3 mkw, Ivp, winda, cegła n., 299.000 zł, ARD

Czarna Białostocka, 47 mkw, IIp, loggia, 90.000 zł, GRA

Ełk, ul. Jana Brzechwy, 44,06 mkw, parter, mieszkanie o podwyższonym standardzie, salon z kuchnią i jadalnią, sypialnia i łazienka z wc, 170.000zł, MKN

Ełk, ul. Mickiewicza 1, 35,80 mkw, Ip, dobra lokalizacja,centrum miasta, mieszkanie do remontu, 108.000 zł, MKN

Ełk, ul. Wojska Polskiego, 43,75 mkw, II piętro, słoneczne w dobrym stanie do wprowadzenia, okna PCV, balkon, piwica, 115.000 zł, MKN

Ranty, gm. Wydminy, 53,88 mkw, I piętro, dwa pokoje, kuchnia ze spiżarnią, łazienka z wc, dodatkowo budynek gospodarczy 15mkw i działka ogrodowa, 55.000 zł, MKN

Stare Juchy, 68,08 mkw, I p, wykończone, do zamieszkania, kominek, 90.000 zł, MKN

Wasilków, E. Plater, 44 mkw, balkon, 125.000 zł, GRA

TRZYPOKOJOWE

Białystok, Akademicka, 56 mkw, IIIp, cegła, fajny rozkład, idealne do własnej aranżacji, 240.000 zł, ADO

Białystok, Al. 1000-lecia, 58,2 mkw, III p, cegła n., 306.000 zł, ARD

Białystok, Antoniukowska, 44,4 mkw, parter, cegła, 177.000 zł, ARD

Białystok, Antoniukowska, 48,2 mkw, parter, cegła, 185.000 zł, ARD

Białystok, Białostoczek, 61,7 mkw, II p, komfort, 277.000 zł, ARD

Białystok, Bojary, 55 mkw, Ivp, cegła, 200.000 zł, LWY

Białystok, Chrobrego, 65 mkw, cegła, niezależne pokoje, do zamieszkania od ręki, 269.000 zł, ADO

Białystok, Ciepła, 47 mkw, oddzielne pomieszczenia, balkon, 175.000 zł, GRA

Białystok, I Armii Wojska Polskiego, 57 mkw, Ip, cegła n., 280.000 zł, ARD

Białystok, Kołłątaja, 64 mkw, III-IV p, cegła n., 350.000 zł, ARD

Białystok, Konopnickiej, 69,7 mkw, IIp, cegła n., 335.000 zł, ARD

Białystok, Konstytucji III Maja, 55 mkw, Ivp, 239.000 zł, ARD

Białystok, Kręta, 110 mkw, IIIp, poddasze, cegła n., 485.000 zł +garaż, ARD

Białystok, Mazowiecka, 48 mkw, Ip, cegła, 245.000 zł, ARD

Białystok, Mieszka I, 62 mkw, IIp, płyta, 225.000 zł, ARD

Białystok, Narewska, 43 mkw, III, balkon, 159.000 zł, GRA

Białystok, Narewska, 52,9 mkw, Ip, cegła, 205.000 zł, ARD

Białystok, Nowosielska, 60 mkw, IIIp, kuchnia z jadalnią, ładna zabudowa w kuchni, 185.000 zł, ADO

Białystok, Pogodna, 65,6 mkw, O p., cegła n., 310.000 zł, ARD

Białystok, Radzymińska, 60 mkw, IVp, 215.000 zł, LOK

Białystok, Radzymińska, 60 mkw, z nowoczesną łazienką, gotowe do zamieszkania, 225.000 zł, ADO

Białystok, Swobodna, 60,1 mkw, Op, płyta, 229.000 zł, ARD

Białystok, Szarych Szeregów, 58 mkw, Ip, cegła, 234.000 zł, GRA

Białystok, Waszyngtona, 73 mkw, XI p, cegła n., 540.000 zł +garaż 28,5 mkw, ARD

Białystok, Wesoła, 56 mkw, parter, cegła, ładny rozkład, do zamieszkania, 240.000 zł, ADO

Białystok, Zielone Wzgórza, 61 mkw, IIIp, RNS, 194.000 zł, LWY

Ignatki, Jodłowa, 71 mkw, Ip, cegła n., 330.000 zł +garaż, ARD

Kleosin, Wyszyńskiego, 60,7 mkw, Ivp., płyta, 185.000 zł, ARD

Warszawa, Nowosielska, 60,4 mkw, Vp, cegła, 700.000 zł, ARD

CZTEROPOKOJOWE

Białystok, Armii Krajowej, 71,7 mkw, parter, płyta, 275.000 zł, ARD

Białystok, Kopernika, 62 mkw, VIII p., płyta, 189.000 zł, ARD

Białystok, Kopernika, 62 mkw, idealne na inwestycję, 188.000 zł, GRA

Białystok, Piastowska, 58,6 mkw, Ivp, płyta, 270.000 zł, ARD

Białystok, Pogodna, 79 mkw, parter, cegła n., 285.000 zł, ARD

Białystok, Staszica, 83 mkw, Ip., cegła n., 479.000 zł + 2-a garaże, ARD

Białystok, Towarowa, 58,8 mkw, Ivp, płyta, 205.000 zł, ARD

Białystok, Wasilkowska, 60 mkw, do zamieszkania, 210.000 zł, GRA

Białystok, Wiejska, 77,90 mkw, Op, cegła n., 305.000 zł, ARD

Białystok, Zielonogórska, 71,3 mkw, parter, płyta, 290.000 zł zł po remoncie, ARD

Ełk, Kościuszki 18, 89,04 mkw, I p, b.dobra lokalizacja, spokojna okolica blisko rzeki, kamienica, mozliwość instalacji kominka., 168.000 zł, MKN

gm.Ełk, 84,02 mkw, II p, po remoncie, spokojne miejsce przy lesie, garaż murowany z kanałem w cenie 10.000 zł, możliwosc zamiany. Możliwość adaptacji strychu około 70m2, 115.000 zł, MKN

Wasików, Kościelna, 76,48 mkw, Ivp, płyta, 278.000 zł, ARD

DOM

Bacieczki, 180/620, wolno stojący z 2001 r., wykończony i zadbany, 590.000 zł, ADO

Białystok, Antoniuk, 66/333, do rozbudowy np. na działalność gospodarczą, 330.000 zł, GRA

Białystok, Dojlidy Górne, 120/460 mkw, 1/2 bliźniaka 1998r, 359.000 zł, GRA

Białystok, Pietrasze, 140/594 mkw, ładnie wykończony, 525.000 zł, ARD

Białystok, Starosielce, 226/1200, 2 lub 3 rodzinny, na pięknej działce, 599.000 zł, GRA

Białystok, Traugutta, 100/380 mkw, z bala do lekkiej modernizacji, 197.000 zł, ARD

Białystok, Wysoki Stoczek, atrakcyjna szeregówka, wykończenie najwyżej jakości, 670.000 zł, LOK

Choroszcz, okolice, 160 i 102 mkw, 2 nowe domy na działce 900 mkw, 390.000 zł, GRA

Chruściele, gm. Ełk, 263,4/729 mkw, komfortowo i nowocześnie wykończony dom w pięknej i spokojnej okolicy,, 495.000 zł, MKN

Chruściele, gm. Ełk, 230,64 mkw/1726 mkw, funkcjonalny z poddaszem użytkowym i zaadaptowaną piwnicą: salon, bar , sauna, łazienka. Ogrodzona działka, nasadzenia, garaż dwustanowiskowy., 690.000 zł, MKN

Czarna Białostocka, 120/432 mkw, 2003r, 1/2 bliźniaka, 420.000 zł, GRA

Dojlidy Górne, 185 mkw/648 mkw, wolnostojący, 395.000 zł, ARD

Drohiczyn, 160/1179 mkw, mur.-drewniany, 360.000 zł, ARD

Drohiczyn, 147/1121 mkw, wolnostojący, murowany, 260.000 zł, ARD

Ełk, ul. Podhorskiego, 411/974 mkw, nieruchomośc mieszkalno- usługowa, na parterze prowadzona działalnosc gospodarcza, dobry stan budynku, 850 000 zł, MKN

gm Czarna Białostocka, 1400mkw, 25km od Białegostoku, okolice Czarnej Wsi ,, 135tys, D&K

gm. Juchnowiec Kościelny, 344 mkw/4080 mkw, rezydencja, ze stawem, ARD

Ignatki, 221/1721, wolno stojący, blisko szosy, 975.000 zł, GRA

Jurowce, 304/1679 mkw, nowoczesny, blisko lasu, ARD

Krokocie, gm. Ełk, 126 mkw/2974 mkw, dom mieszkalny, położony w zacisznym i spokojnym miejscu, po kapitalnym remoncie, zagospodarowana działka, 299.000 zł, MKN

Księżyno, 153/958 mkw, stan deweloperski, ładna okolica, 450.000 zł, GRA

Księżyno, 140(102)/804 mkw, wolnostojący, do remontu, 329.000 zł, ARD

Mińce gm. Choroszcz, 78/1044 mkw, 2001 r. +możliwość wykończenia poddasza,, 360.000 zł, GRA

Mrozy Wielkie, gm.Ełk, 234,4 mkw, "Jednorodzinny parterowy z poddaszem użytkowym budowany według projektu "DOM W HIBISKUSIE" z garażem dwustanowiskowym, 540.000 zł, MKN

Nowe Miasto, 180/460 mkw, wolnostojący typu słupek, 470.000 zł, ADO

Olecko, ul.Norwida, 284,60 mkw, "Nowy murowny dom mieszkalny "Sopran 5" wykończony, położony na działce o powierzchni 912 mkw cena do negocjacji, 700.000 zł, MKN

Solniczki, 110/255 mkw, szeregówka z meblami, 499.000 zł, ARD

Śródlesie, 147/538 mkw, wolnostojący, drewniany, 430.000 zł, ARD

Wygoda, 140 mkw/670 mkw, wolnostojący, do remontu, 449.000 zł, ARD

Wyżyny, 130/182 mkw, szeregówka wykończona, 460.000 zł, ARD

DZIAŁKA

Bacieczki, 623 mkw, bud., pełne uzbrojenie, 240.000 zł, ARD

Barany, gm. Ełk, ok.. 1100 mkw, działki budowlane, en. Elektr, woda, bardzo dobry dojazd, blisko las, 95 zł/mkw, MKN

Białystok, Dojnowska, 1542 mkw, 150 zł/m2, GRA

Bojary, 435 mkw, bud., pełne uzbrojenie, 240.000 zł, ARD

Choroszcz, 1226 mkw, budowlana, en. elektryczna, woda, 135.000 zł, GRA

Danowo, gm. Miłki, 10400 mkw, działka rolna o bardzo atrakcyjnej lokalizacji, przy lesie w pobliżu jeziora., 11 zł/mkw, MKN

Ełk, 12074 mkw, działka inwestycyjna, położona przy osiedlu mieszkaniowym w zabudowie wielorodzinnej, dobra lokalizacja pod duży obietk handlowy, 1.300.000 zł, MKN

Ełk, Bocianie Gniazdo, 7059 mkw, Nieruchomość składająca się z działki bud. o pow. 800 mkw i dwóch działek rolnych o łącznej pow. 6259 mkw, na których zlokalizowany jest staw, 330.000 zł, MKN

gm Bielsk Podlaski, Augustowo, 4ha, w tym 1ha lasu, 0% prowizji od kupującego, 3zł/mkw, D&K

Gm. Ełk, 1421 mkw, 1652 mkw, działki budowlane położone blisko Ełku z widokiem na jezioro, 80 zł/mkw, MKN

Gm. Ełk, 2196 mkw,, działka budowlana położona blisko Ełku, 65 zł/ mkw, MKN

Gm. Ełk, 194-704 mkw, Ogródki działkowe 2 km. od Ełku, atrakcyjna loaklizacja przy kanale wodnym., 39-49 zł/m2, MKN

Gm. Ełk, Bocianie Gniazdo, 4954 m2, Nieruchomość buowlano rolna ze stawem, 282 000 zł, MKN

gm. Juchnowiec Kościelny, ob. Lubejki, 2ha, rolna przy głównej drodze, 0% prowizji od kupującego, 6zł/mkw, D&K

Gm. Kalinowo, 6,48 ha, z pozwoleniami i projektami trzech domów, z linią brzegową jeziora w kompleksie jezior Rajgrodzkich, 900.000 zł, MKN

Gm. Kalinowo, Makosieje, 1,95 ha, przeznaczenie hotelowo- rekreacyjne, 250.000 zł, MKN

Grabówka, 513 mkw, pełne media 24m x21,5 m, 125.000 zł, GRA

Grabówka, 833 mkw, warunki zabudowy, 79.000 zł, GRA

Klewinowo, 1,44 ha, rolna z altaną, 74.000 zł, ARD

Kol. Księżyno, 980 mkw, obok działki w Księżynie 775 m2 110 tys., 92.000 zł, ARD

Konopki Wielkie, gm. Miłki, 1,00 ha, Pięknie położona działka z linią brzegową jeziora Ublik Wielki, 200.000 zł, MKN

Lega, gm. Ełk, 8480 mkw., działka z wydanymi warunkami zabudowy budynkiem mieszkalnym i gospodarczym, około 100 metrów linii brzegowej rzeki Legi., 20 zł/mkw, MKN

Łęgowo, gm.Olecko, 3000 mkw, działka rolna z możliwością uzyskania warunków zabudowy, widok na jezioro, 23 zł/mkw, MKN

Malinówka Gm. Ełk, 34531 mkw, nieruchomość gruntowa niezabudowana z linią brzegową, opracowany miejscowy plan zagospodarowania, 1.382.000 zł, MKN

Małkinie, gm. Ełk, 1513-2064 mkw, dziesięć działek budowlanych położonych przy jeziorze Wolszczelskim z udziałem we wspólnej plaży, 55 zł/mkw, MKN

Możne, gm. Olecko, 0,55 ha, rolna, ładnie położona w atrakcyjnej cenie, 110.000 zł, MKN

Mrozy Wielkie, gm. Ełk, 1117 mkw., działki budowlane położone w pięknej okolicy, w pobliżu lasu i jez. Regielskiego. Promocyjna cena, 55 zł/mkw, MKN

Nowa Wieś Ełcka, 3151 mkw., działka z wydanymi warunkami zabudowy, położona blisko lasu., 160.000 zł, MKN

Nowa Wieś Ełcka, 3799 mkw., możliwość uzyskania warunków zabudowy, 40 zł/mkw, MKN

Nowa Wieś Ełcka, gm. Ełk, 11826 mkw., pięknie położona działka z linią brzegową rzeki Ełk, wydane warunki zabudowy domem mieszkalnym i bud. gospodarczymi., 22 zł/mkw, MKN

Ogródek, gm.Orzysz, 800 mkw, Działki rekreacyjne położone przy jeziorze, z pozwoleniem na budowę,, 35 zł/mkw, MKN

Olmonty, 1220 mkw, bud., prąd, woda, 79 zł/m2, ARD

os. Dojlidy Górne, 975 mkw, bud., pełne uzbrojenie, 175.000 zł, ARD

os. Nowe Miasto, 610 mkw, bud., pełne, kameralne położenie, 269.000 zł, ARD

os.Dojlidy Górne, 1937 mkw, budowlana, pełne uzbrojenie, 330.000 zł, ARD

Pieczurki, 679 mkw, bud., pełne uzbrojenie, 225.000 zł, ARD

Rękusy, gm. Ełk, 7400 mkw., działka o funkcji rolnej, położona w spokojnym miejscu przy lesie, 30.000 zł, MKN

Sajzy, 3000 mkw, Atrakcyjne działki z możliwością wydania warunków zabudowy promocja na zakup pierwszej działki 14 zł/m2, 42.000 zł, MKN

Sedranki, gm. Olecko, 2700 mkw, działka rolna (możliwość uzyskania warunków zabudowy) dojazd z drogi asfaltowej, 65.000 zł, MKN

Sobolewo, k. Białegostoku, 1500mkw, z warunkami zabudowy, ul. Podleśna, Kupujący nie płaci prowizji., 80zł/mkw, D&K

Stare Juchy, 1631 mkw, działka budowlana z udziałem we wspólnej plaży przy jez. Rekąty (połączonym z jez. Ułówki i Łaśmiady), 40 zł/mkw, MKN

Stare Juchy, 1511-2230 mkw, dwanaście działek budowlanych z udziałem we wspólnej plaży przy jez. Rekąty (połączonym z jez. Ułówki i Łaśmiady, 50 zł/mkw, MKN

Stare Juchy, 5805 mkw, działka budowlana z linią brzegową jeziora Rekąty (połączonego z jez. Ułówki i Łaśmiady, 35 zł/mkw, MKN

Supraśl, 3662 mkw, super lokalizacja, pełne media, 439.000 zł, GRA

Szczecinowo, 21000 mkw, działka rolna (możliwość uzyskania warunków zabudowy) z linią brzegową jeziora Szóstak, działka pod zbudowę mieszkaniową, gospodarczą, może stanowić treren inwestycyjny., 25 zł/mkw, MKN

Wasilków, 10400 mkw, częściowo przemysłowo -usługowa, 300.000 zł, GRA

Wronki, gm. Świętajno, 4,63 ha, Działka rolna, 2,2 zł/mkw, MKN

Zabłudów, 901 mkw, warunki zabudowy, urocza okolica, 28.900 zł, GRA

Zacisze, gm Zabłudów, 1,1ha, obok zabudowania, prąd, dobry dojazd, 0%prowizji od kupującego, 25 000, D&K

Zwierki, 900-3000 mkw, war.zabudowy, 45 zł/mkw, GRA

LOKAL UŻYTKOWY

Mikołajki, 60 mkw, parter, centrum turystyczne, lokal usługowy w stanie surowym, w pobliżu jeziora., 8.000 zł/mkw, MKN

SIEDLISKO

Ełk, gm.Ełk, 100m2/5000m2, Siedlisko, w skład którego wchodzi działka 5000m2, dom 100m2 budynek gospodarczy 150m2, połowa budynku gosp. 170m2, 320.000 zł, MKN

Kramkówka Mała, gm. Goniądz, 100mkw/8ha, Siedlisko rolne, dziewięć działek w tym jedna zabudowana domem mieszkalnym i stodołą., 320.000 zł, MKN

WYNAJMĘ MIESZKANIE

Ełk, ul. Grodzieńska, 44,4 mkw, II p., mieszkanie częściowo umeblowane i wyposażone, kaucja 1000 zł., 650 zł, MKN

Ełk, ul. Mickiewicza, 54,4 mkw, II p, słoneczne, przestronne mieszkanie, wyposażone, 1000 zł kaucja zabezpieczająca, 1 000 zł, MKN

LOKAL UŻYTKOWY

Białystok, Centrum, 75 mkw, parter, przy głównej ulicy, na biuro 1700 zł miesięcznie, na handel 2700 zł/miesięcznie, GRA

Ełk, Centrum, 160 mkw, III p, lokal handlowo-usługowy, netto 1500 zł, MKN

Ełk, Centrum, 66 mkw, III p, lokal handlowo-usługowy, brutto 1000 zł + media, MKN

Ełk, Centrum, 50 mkw, I p, lokal handlowo-usługowy w pasażu handlowym, brutto 1000 zł/m-c, MKN

Ełk, ul. Kościuszki, 42 mkw, I p, lokale użytkowe wykończone w dobrym standardzie. Cena do negocjacji, brutto 18 zł/mkw + c.o. i en. el., MKN

WYKAZ BIUR

Każde ogłoszenie kończy się trzyliterowym kodem. Jest to kod biura nieruchomości. Jeśli zainteresowała Państwa oferta biura, należy niżej odszukać jej kod i numer telefonu.

ADO — ADOM NIERUCHOMOŚCI, Białystok, ul. Legionowa 30A, tel. (85)747-10-10; www.adom.com.pl

ARD — ARDVIL s.c., Białystok, ul. Piękna 2, tel. (85)745-57-01; 747-03-21; 747-03-25 www.ardvil.com.pl; biuro@ardvil.com.pl

D&K — D&K Company, Białystok, ul. S. Żeromskiego 7C, tel. 530-628-856, www.dkcompany.pl, biuro@dkcompany.pl

GRA — GRABOWSCY NIERUCHOMOŚCI, Białystok, ul. Św. Mikołaja 1, lok. 11, Ip; tel. (85)744-80-02, 501-73-83-93; www.nieruchomosciBKN.pl

LOK — LOKAL, Lipowa 31/33 lok. 18, 15-424 Białystok, tel. (85)742-87-53; www.lokalnieruchomosci.pl

LWY — LWY Nieruchomości, Białystok, ul. Sienkiewicza 49 lok. 202, tel. (85)654-53-83, www.lwynieruchomosci.pl, biuro@lwynieruchomosci.pl

MKN — MAZURSKA KORPORACJA NIERUCHOMOŚCI, Ełk, ul. Mickiewicza 1A/U13 tel. (87)621-30-02; www.mkn.com.pl

STREFABIZNESU
Przetargi i komunikaty
teraz znajdziesz w Internecie
www.podlaskie.strefabiznesu.pl

OGŁOSZENIE WÓJTA GMINY RUTKI

o przystąpieniu do sporządzenia miejscowych planów zagospodarowania przestrzennego dla części miejscowości
Kalinówka-Wielobory, Kossaki-Falki, Śliwowo-Łopienite, Zambrzyce-Króle

Na podstawie art. 17 pkt 1 ustawy z dnia 27 marca 2003 r. o planowaniu i zagospodarowaniu przestrzennym (Dz. U. z 2012 r. poz. 647) oraz art. 39 ust. 1 ustawy z dnia 3 października 2008 r. o udostępnianiu informacji o środowisku i jego ochronie, udziale społeczeństwa w ochronie środowiska oraz o ocenach oddziaływania na środowisko (Dz. U. Nr 199, poz. 1227 z 2008 r. z późn. zm.) zawiadamiam o podjęciu przez Radę Gminy Rutki:

1. Uchwały Nr 81/XVI/12 z dnia 28 września 2012 r. w sprawie przystąpienia do sporządzenia miejscowego planu zagospodarowania przestrzennego dla części miejscowości **Kalinówka-Wielobory, dotyczącego przeznaczenia terenu działki o numerze ewidencyjnym Nr 92 pod działalność przemysłową polegającą na uboju zwierząt**.
2. Uchwały Nr 82/XVI/12 z dnia 28 września 2012 r. w sprawie przystąpienia do sporządzenia miejscowego planu zagospodarowania przestrzennego dla części miejscowości **Kossaki-Falki, dotyczącego przeznaczenia terenu działek o numerach ewidencyjnych Nr Nr 81/2, 82, 83 pod działalność przemysłową polegającą na uboju zwierząt**.
3. Uchwały Nr 83/XVI/12 z dnia 28 września 2012 r. w sprawie przystąpienia do sporządzenia miejscowego planu zagospodarowania przestrzennego dla części miejscowości **Śliwowo-Łopienite, dotyczącego przeznaczenia terenu działek o numerach ewidencyjnych Nr Nr 34, 35, 36, 37 pod działalność przemysłową polegającą na uboju zwierząt**.
4. Uchwały Nr 84/XVI/12 z dnia 28 września 2012 r. w sprawie przystąpienia do sporządzenia miejscowego planu zagospodarowania przestrzennego dla części miejscowości **Zambrzyce-Króle, dotyczącego przeznaczenia terenu działki o numerze ewidencyjnym Nr 127 pod działalność przemysłową polegającą na uboju zwierząt**.

oraz o przystąpieniu do opracowania prognozy oddziaływania na środowisko przedmiotowych planów dla potrzeb przeprowadzenia strategicznej oceny oddziaływania na środowisko.

Zainteresowani mogą składać na piśmie wnioski dotyczące planów oraz prognozy w siedzibie Urzędu Gminy Rutki, 18-312 Rutki-Kossaki, ul. 11 Listopada 7, w terminie do 7.01.2013 r.

Wnioski mogą być wnoszone ponadto ustnie do protokołu oraz za pomocą środków komunikacji elektronicznej (bez konieczności opatrywania ich bezpiecznym podpisem elektronicznym, o którym mowa w ustawie z dnia 18 września 2001 r. o podpisie elektronicznym) na adres: ug.rutki@wp.pl

Wniosek powinien zawierać imię i nazwisko, nazwę i adres wnioskodawcy, przedmiot wniosku oraz oznaczenie nieruchomości, której dotyczy. Organem właściwym do rozpatrzenia wniosków jest Wójt Gminy Rutki.

Wójt Gminy Rutki
Tadeusz Zelerowicz

A1528512wO1a

SMSowo KOMFORTowo
ZLEĆ OGŁOSZENIE DROBNE DO: GAZETA WSPÓŁCZESNA

Jak zlecić ogłoszenie?

– Wpisz w telefonie komórkowym dowolnej sieci SMS-a z treścią ogłoszenia. Zacznij od podania kodu wsp i po kropce numeru rubryki, w której ma się znaleźć ogłoszenie, np. 01, a dalej - po odstępie (spacji) - jego treść. Całość powinna wyglądać np. tak: **wsp.01 opiekunke do dziecka tel. 123456**

– Wyślij SMS-a z treścią ogłoszenia pod numer:
7936 - cena: 11,07 zł brutto - ogłoszenie standardowe.
91455 - cena: 17,22 zł brutto - ogłoszenie w kontrze.

– Otrzymasz potwierdzenie przyjęcia ogłoszenia z naszego Biura Ogłoszeń, które sprawdzi czy jest ono zgodne z zasadami określonymi w regulaminie przyjmowania ogłoszeń.
– Twoje ogłoszenie znajdzie się w Gazecie Współczesnej w najbliższym możliwym terminie.
– Maksymalna długość ogłoszenia (wraz ze spacjami i interpunkcją) to 130 znaków.
– Regulamin wysyłania i publikowania ogłoszeń przez SMS dostępny jest na stronie internetowej: www.wspolczesna.pl

Wyślij ogłoszenie SMS'em

Wykaz rubryk - ogłoszeń SMS do Gazety Współczesnej

01 Praca/Zatrudnię
02 Praca/Szukam pracy
03 Automoto/Kupię
04 Automoto/Sprzedam
05 Automoto/Części
06 Automoto/Inne
07 Nauka
08 Nieruchomości/Sprzedam
09 Nieruchomości/Kupię
10 Nieruchomości/Poszukuję
11 Nieruchomości/Zamienię
12 Nieruchomości/Wynajmę
13 Nieruchomości/Stancje
14 Komputery
15 Turystyka
16 Zwierzęta
17 Biznes
18 Rolnictwo/Sprzedam
19 Rolnictwo/Kupię
20 Różne/sprzedam
21 Różne /kupię
22 Różne/inne
23 Maszyny urządzenia
24 Materiały budowlane
25 Życzenia
26 Zakupy
27 Zdrowie
28 Usługi



AUTOMOTO

CZĘŚCI

❑ **SPRZEDAM**

OPONY zimowe, felgi - najtaniej. 698-195-597

KUPIĘ

AUTA całe, do kasacji, naprawy, odbiór 503-163-134
AUTA na złom kupię i złom 603-046-324
AUTOKOMIS,SZYBKI skup do 50.000 zł. 500-008-130
AUTOZŁOMOWANIE, tel. 665-828-400.

693 705 805
ZŁOMOWANIE AUT
Odbieramy własnym transportem
Wysokie ceny
A1372381 2wO0

KAŻDEGO Kamaza do 10.000zł. 502-047-942
ZŁOM i auta na złom kupię, 503-057-090.
ZŁOMOWANIE pojazdów, 85/869-14-31

SPRZEDAM

LUBLIN III, 3.5T, skrzyniowy, 2003r, 10,5 tys. 663-460-468

BIZNES

ALE SZYBKA GOTÓWKA - NAWET 5000 ZŁ NA ŚWIĘTA! PROSTE ZASADY, BEZ ZBĘDNYCH FORMALNOŚCI. PROVIDENT: 600 400 295 7 DNI W TYGODNIU 7:00-21.00.

USA-WIZY, www.USAinfo.pl ; 85 741 70 74

KREDYTY/POŻYCZKI

ATRAKCYJNE pożyczki bez BIK , ZUS, US do 500 tys. zł do 30 lat dla wszystkich. Tel. 85/653-70-60.
ATRAKCYJNE pożyczki express od 500 zł do 10000 zł bez BIK - Białystok, tel. 508 493 107, 508 493 102

BANKOWE kredyty gotówkowe. Akceptujemy różne źródła dochodu. Wysokie kwoty. Szybka decyzja. Białystok (85)742-13-21 Bielsk Podlaski (85)657-85-26.

BEZ zaświadczeń pożyczka 500 zł natychmiast całe województwo tel. (85)732-30-22.

KREDYT do 40 tys. zł na oświadczenie. Kontakt z doradcą, tel. 517-161-880.

ODDŁUŻENIA!!! 2,36% rocznie. Oferty pozabankowe, (23)657-45-00, 784-632-888.

POŻYCZKA bez BiK. Całe województwo, tel. 668-681-844.

SZYBKA gotówka- nawet do 5000 zł! Sprawdź nas! Provident 600 400 288.

MASZYNY I URZĄDZENIA

SPRZEDAM

AGREGAT prądotwórczy „Honda", stan bd, cena 1400zł, pilarka stołowa bez silnika, cena 250 zł, tel. 693-630-997.
PIEC CO renomowanej firmy, nowy, 30KW, 3700zł. 696-216-495
WÓZEK widłowy, 3t, bliźniaki, 8,5 tys., 663-460-468.

MATERIAŁY BUDOWLANE

SPRZEDAM

RYNNY aluminiowe, ciągłe bez łączeń, www.rynnybezkonca.pl 18/mb, 516-109-253.

MATRYMONIALNE

BIURA MATRYMONIALNE

BIURO „Mariaż", 604-167-379, (85)675-13-15.

NAUKA

KURSY

AUTOMOBILKLUB - prawo jazdy. 85/732-76-85

NIERUCHOMOŚCI

KUPIĘ

DOM Wygoda, Skorupy kupię do 420.000zł. 517-241-520
DZIAŁKĘ, dom, siedlisko, 794-000-346.
KUPIMY ZADŁUŻONE MIESZKANIA W BIAŁYMSTOKU DO 60M2 AMICUS 600473703
SIEDLISKO z domem do remontu 668642268

SPRZEDAM

***BEZPOŚREDNIO,** 3-pok., 2-poziomowe, (80 m2 podłoga, 65 m2 księga). Idelane dla „Rodzina Na Swoim", ul.Kręta, Zielona Oaza, 608-321-348.
BLASZAKI garaże- tanio i solidnie, (85)730-18-00, 694-052-905.
BLASZAKI garaże tanio, transport montaż gratis, 506-900-520, (52)348-71-48, (41)263-27-42.
BLASZAKI, solidne, wzmocnione (85)874-53-66.
DZIAŁKA Centrum, 490m2, pod. bud. wys. UNIKAT 503696567
GARAŻE blaszane, bramy garażowe, kojce -dowóz, montaż gratis -cały kraj. Raty! 512-853-323; 85/66-72-108; 86/225-23-11; 29/642-34-61 www.konstal-garaze.pl
GARAŻE blaszane-wzmocnione. Dowóz, montaż gratis-cały kraj Producent (85)7335211, 509038426 www.robstal.pl Raty
GARAŻE, blaszaki- tanio, tel. 505-126-033.
GONIĄDZ, 52m2, 2 pok, 73tys. UNIKAT 502696567
KURIANY -dom 138 m2, murowany do zamieszkania. 340.000 zł. 501-658-083
LIPOWA, 2 pok, 228tys. UNIKAT 503696567
M4 57 m2 Bielsk Podlaski tel: 698870220
MOŃKI 3-pokojowe, IIIp., 668-443-320,
NIEWODNICA Korycka, 3000m2. 512-900-866.
OGRODNICZKI, 300/2300 900tys UNIKAT 503696567
RADZYMIŃSKA 61m2, 249tys. UNIKAT 503696567
UL. Wiadukt, 35m2, 173tys UNIKAT 503696567

WYNAJMĘ

MIESZKANIE do wynajęcia w centrum B-stoku, Piłsudskiego, 36 m2, 1000zł z opłatami. 500-898-595

PRACA

ZATRUDNIĘ

BRYGADZISTKĘ, technologa odzieży CV trade@onet.pl
ZATRUDNIĘ pracowników do prac przy elewacjach. Wyjazdy. 508531459

ROLNICTWO

KUPIĘ

**********BYDŁO każdej kondycji. Całe Podlasie, 797-617-032.

**********BYDŁO** w każdej kondycji, maciory- 4 zł/kg, knury- 3 zł/kg. Wyrejestrowanie, faktura. Najwyższe ceny, 663-041-519, 695-187-861.

**BYDŁO, trzoda każdej kondycji. Całe Podlasie, 510-278-007.

**SKUP MACIOR- 4,30 ZŁ/KG, KNURÓW- 3,10 ZŁ/KG, BYDŁA KAŻDEJ KLASY. ODBIÓR Z GOSPODARSTWA., TEL. 513-868-957.
KNURY kupię, tel. 694-933-680, (85)685-22-45
SKUP koni oraz bydła rzeźnego. 603-651-516.

SPRZEDAM

CIĄGNIK MF, 1988r, 140KM, sprowadzony, stan b. dobry, 32.000zł. 507-049-587
KULTYWATOR ścierniskowy Frange 4 metrowy. 5500zł. 533-021-823
PŁUGI Kwerneland, kombajny zbożowe, kultywatory, inne maszyny rolnicze. 8-40 tys. zł. 510-520-400
ROL-MIX oferuje jałowice hodowlane z dolewem HF oraz jałówki mięsne. Dowóz zwierząt do odbiorcy, 602-731-229, (61)437-75-27
SIANOKISZONKĘ i mieszankę zbożową, tel. 726-507-167.
TYLNY most zwolnice, ciągnik Zetor C360, 1500zł. 533-021-823
ŻYTO mieszanka dobrej jakości, 600 zł/tona. 603-762-511

RÓŻNE

KUPIĘ

***ZŁOM** kupię, odbiorę. 508-127-829
BRZOZA, dąb, grab, olcha, jesion, 661-921-290.,
BRZOZĘ, olchę, dąb, las, tel. 501-179-456.
KUPIĘ drewno papierówka, tel. 728-998-381.
SKUP monet. Rocha12/16 857445925

TURYSTYKA

***BELGIA,** Holandia, Niemcy -soboty, niedz., pon. klima,DVD (85)747-00-01 602-664-771
BELGIA Holandia sb., nd., pn., wt., 602176530,
HOLANDIA, Belgia: piątek, wtorek 518-349-303
LONDYN, Luton piątek -osoby, paczki pod adres. 880-276-556.

USŁUGI

ANTENY

ANTENY, tunery, montaż, naprawa 603-220-913

AUTOMOTO

AUTOHOLOWANIE 24h auta busy in.604359907
AUTOHOLOWANIE osobowe, ciężarowe do 10t. 504-974-277

BUDOWA, REMONT

* POLBRUK solidnie, tel. 606-910-934..
ADAPTACJE poddaszy, regipsy, szpachlowanie, glazury, Suwałki, okolice, 510-412-369.
DACHY, wykończenia wnętrz. 607-683-191.
DACHY, wykończenia, tel. 784-821-633.
GREG -tanio, ładnie i dokładnie, prace wykończeniowe, tel. 509-849-446.
POLBRUK, tanio, solidnie. 506-920-373.
POSADZKI agregatem, tel. 509-894-878..
POSADZKI agregatem, tel. 511-661-237
PRACE wykończeniowe -tanio. 728-386-677,
STUDNIA, pompy ciepła, 604-651-727.
STUDNIE pompy ciepła, tanio. 600-772-149
STUDNIE wiercone -solidnie! 504-320-592.

SZAMBA betonowe zimą tanio 600-588-666.

TYNKI, remonty, wykończenia, tel. 666-554-551.
WYKOŃCZENIA remonty dociepelnia 608361837

CYKLINOWANIE

CYKLINOWANIE, tel. 518-437-833.

DACHY

DACHY- krycie! Najtaniej!!! 604-590-996
DACHY, krycie, więźby, poddasza 518-213-579.
DACHY, więźby, krycie. Tel. 509524707.
KRYCIE dachów -tanio, 602-333-644.
KRYCIE, więźba, budowa poddaszy. Elewacje, ocieplenie domów. Suwałki, ok. 501-564-471.

HYDRAULICZNE

HYDRAULIK solidnie 85/7419382, 668-18-36-66
HYDRAULIKA kompleksowo VAT, 602-720-628.

NAPRAWA RTV

NAPRAWA LCD i RTV 85/6617-631, 602-120-966
TELENAPRAWA LCD, tel. 603-220-913.

OGRODZENIA

POGOTOWIE bramowe autom bramy 856632639

SPRZEDAM

OKNA drzwi- najniższe ceny, profesjonalny montaż, tel. 85/746-14-46, 602-488-413.

PRZEPROWADZKI

TRANSPORT, przeprowadzki, tel. 693-433-543.

TYNKARSKIE

TYNKI agregatem, Suwałki, ok. 510-412-369.

ZDROWIE

GINEKOLOG

A-Z Ginekolog 504-997-742.
A-Z Ginekolog Tanio 502-865-184.
GINEKOLOG pomoc 797-548-068.

PSYCHIATRA

ALKOHOLOWE odtrucia, esperal, psychiatria. VIRTUS, Antoniuk Fabryczny 10, (85)661-53-33

GAZETA WSPÓŁCZESNA
OGŁOSZENIA I REKLAMY PRZYJMUJĄ

Biuro Obsługi Klienta
Białystok, ul. św. Mikołaja 1, tel. 85 748 96 02, 748 96 03, fax 748 96 06 e-mail: *ogłoszenia.białystok@mediaregionalne.pl*

Obsługa Agencji Reklamowych, tel. 85 748 74 33

Doradcy ds. klienta
Białystok, tel. 85 748 95 91 do 93, 748 95 97, 748 95 98, 748 74 44, tel./fax 748 74 40, 748 74 43 e-mail: *reklama.białystok@mediaregionalne.pl*

Regionalne Biuro Obsługi Reklam
Bielsk Podlaski, ul. Mickiewicza 65 lok.3, tel./fax 85 730 34 90
Ełk, ul. Pułaskiego 24, tel./fax 87 610 85 05
Łomża, ul. Długa 6, tel. 86 216 64 64, fax 216 56 97
Suwałki, ul. Kościuszki 78A lok. 4, tel. 565 37 80, tel./fax 87 566 57 26

Agencje ogłoszeniowe
Augustów, ul. 3 Maja 31, tel. 87 643 19 97 - Perfekt Nieruchomości
Augustów, ul. Żabia 3A, tel. 87 643 06 72 - Theo
Bielsk Podlaski, ul. Mickiewicza 60, tel./fax 85 730 19 20 - Aba Plus Antoni Murawski
Hajnówka, ul. 3 Maja 45, tel./fax 85 682 46 03 682 33 77 - Sobex Nowy
Łomża, ul. Stary Rynek 13, tel. 86 216 74 44, fax 86 216 71 07 - TV Łomża
Mońki, ul. Białostocka 29, tel. 85 716 21 91 - Kurier
Ostrów Mazowiecka, ul. Pocztowa 3 lok. 5, tel. 29 642 80 34 - Tygodnik Ostrołęcki (wydanie ostrowskie)
Sokółka, os. Centrum 21, tel. 85 711 25 28 Biuro Usług Doradczych
Wysokie Mazowieckie, ul. Długa 22, tel./fax 86 275 24 08 Vidking
Zambrów, ul. Wojska Polskiego 22, tel./fax 86 271 25 25 Globtour

BIURO OBSŁUGI KLIENTA przy ulicy Św. Mikołaja 1

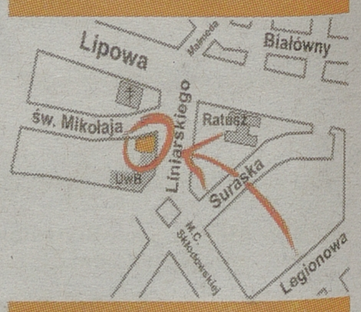

tel. 85 748-96-02, 85 748+96-03
fax 85 748-96-06
ogłoszenia.białystok@mediaregionalne.pl

7

W każdy piątek

SIEDEM DNI

POLSKA, ŚWIAT

16-stronicowy dodatek w prezencie wyłącznie dla Prenumeratorów

Prezentujemy najważniejsze, najistotniejsze i najciekawsze wydarzenia z Polski i ze świata z minionego tygodnia







Prezentujemy

Wyjaśniamy

Komentujemy

Tłumaczymy

najważniejsze, najistotniejsze i najciekawsze wydarzenia z Polski i ze świata z minionego tygodnia

Prenumeratę „Gazety Współczesnej" można zamówić:

▲ w naszym Biurze Obsługi Klienta przy ul. św. Mikołaja 1 w Białymstoku lub

▲ u listonosza oraz w Placówkach Poczty Polskiej lub

▲ wpłacając na nasze konto kwotę 28 zł

dane do przelewu: Media Regionalne Sp. z o.o. Oddział w Białymstoku, ul. Prosta 51, 00-838 Warszawa.

Nr konta 33 1050 0099 6557 0012 0034 9609

Więcej informacji pod telefonem 85 748 95 00 oraz e-mailem prenumerata@wspolczesna.pl oraz na stronie internetowej: www.wspolczesna.pl/prenumerata





OGŁOSZENIE

Wójt Gminy Suwałki informuje, że na tablicy ogłoszeń Urzędu Gminy Suwałki ul. Kościuszki 71 umieszczono wykaz nieruchomości stanowiących własność gminy Suwałki przeznaczonych do dzierżawy z dnia **3 grudnia 2012 roku.**

Bliższe informacje można uzyskać w Urzędzie Gminy Suwałki, w referacie ds. inwestycyjnych i gospodarczych, pod numerem tel. (87) 566 21 36 i stronie internetowej www.gmina.suwalki.pl

A133612w04g

OGŁOSZENIE

RDLP w Białymstoku rozpoczyna konsultacje **„Założeń do planów urządzenia lasu Nadleśnictw Augustów, Gołdap, Maskuliński e, Płaska".**

Z treścią ww. dokumentów można zapoznać się w siedzibie RDLP oraz na BIP RDLP w Białymstoku (Komunikaty i ogłoszenia).

Uwagi oraz wnioski należy składać w terminie od 7 do 28 grudnia 2012 r. na adres RDLP Białystok (15-424 Białystok, ul Lipowa 51) lub pocztą elektroniczną na adres zasoby@bialystok.lasy.gov.pl

Organem właściwym do rozpatrzenia uwag i wniosków jest Dyrektor Regionalnej Dyrekcji Lasów Państwowych.

DYREKTOR

A15659012w01g

OGŁOSZENIE WÓJTA GMINY SZUMOWO

o przystąpieniu do sporządzenia zmiany miejscowego planu zagospodarowania przestrzennego terenów położonych w obrębie wsi Szumowo

Na podstawie art. 17 pkt 1 ustawy z dnia 27 marca 2003 r. o planowaniu i zagospodarowaniu przestrzennym (Dz. U. Nr 80, poz. 717 z późn. zm.) oraz w związku z art. 39 ust. 1 ustawy z dnia 3 października 2008 roku o udostępnieniu informacji o środowisku i jego ochronie, udziale społeczeństwa w ochronie środowiska oraz o ocenach oddziaływania na środowisko (Dz. U. Nr 199, poz. 1227 z późn. zm), zawiadamiam o podjęciu przez Radę Gminy Szumowo w dniu 22 listopada 2012 r. Uchwały Nr XVI/101/12 w sprawie przystąpienia do sporządzenia zmiany miejscowego planu zagospodarowania przestrzennego terenów położonych w obrębie wsi Szumowo. Jako uzupełnienie procedury dla potrzeb opracowania projektu miejscowego planu zagospodarowania przestrzennego zostanie przeprowadzona strategiczna ocena oddziaływania na środowisko, przedmiotem której będzie sporządzenie prognozy oddziaływania na środowisko. Sporządzenie miejscowego planu zagospodarowania przestrzennego polegać będzie na wyznaczeniu terenów przeznaczonych pod zainwestowanie, zgodnie z kierunkami określonymi w Studium uwarunkowań i kierunków zagospodarowania gminy Szumowo.

Zainteresowani mogą zapoznać się z niezbędną dokumentacją sprawy oraz składać wnioski do Wójta Gminy Szumowo na adres: Urząd Gminy Szumowo ul. 1 Maja 50, 18-305 Szumowo, w formie pisemnej, ustnie do protokołu lub za pomocą środków komunikacji elektronicznej na adres e-mail: szumowo@szumowo.pl w terminie do dnia 31 grudnia 2012 roku.

Wniosek powinien zawierać nazwisko, imię, nazwę i adres wnioskodawcy, przedmiot wniosku oraz oznaczenie nieruchomości, której dotyczy.

Wójt Gminy Szumowo
mgr inż. Zdzisław Lutostański

A133412w04g

OGŁOSZENIE WÓJTA GMINY SZUMOWO

o przystąpieniu do sporządzenia miejscowego planu zagospodarowania przestrzennego terenów położonych w obrębie wsi Szumowo i Wyszomierz Wielki

Na podstawie art. 17 pkt 1 ustawy z dnia 27 marca 2003 r. o planowaniu i zagospodarowaniu przestrzennym (Dz. U. Nr 80, poz. 717 z późn. zm.) oraz w związku z art. 39 ust. 1 ustawy z dnia 3 października 2008 roku o udostępnieniu informacji o środowisku i jego ochronie, udziale społeczeństwa w ochronie środowiska oraz o ocenach oddziaływania na środowisko (Dz. U. Nr 199, poz. 1227 z późn. zm), zawiadamiam o podjęciu przez Radę Gminy Szumowo w dniu 22 listopada 2012 r. Uchwały Nr XVI/100/12 w sprawie przystąpienia do sporządzenia miejscowego planu zagospodarowania przestrzennego terenów położonych w obrębie wsi Szumowo i Wyszomierz Wielki. Jako uzupełnienie procedury dla potrzeb opracowania projektu miejscowego planu zagospodarowania przestrzennego zostanie przeprowadzona strategiczna ocena oddziaływania na środowisko, przedmiotem której będzie sporządzenie prognozy oddziaływania na środowisko. Sporządzenie miejscowego planu zagospodarowania przestrzennego polegać będzie na wyznaczeniu terenów powierzchniowej eksploatacji kruszywa naturalnego w obrębie wsi Szumowo i Wyszomierz Wielki.

Zainteresowani mogą zapoznać się z niezbędną dokumentacją sprawy oraz składać wnioski do Wójta Gminy Szumowo na adres: Urząd Gminy Szumowo ul. 1 Maja 50, 18-305 Szumowo, w formie pisemnej, ustnie do protokołu lub za pomocą środków komunikacji elektronicznej na adres e-mail: szumowo@szumowo.pl w terminie do dnia 31 grudnia 2012 roku.

Wniosek powinien zawierać nazwisko, imię, nazwę i adres wnioskodawcy, przedmiot wniosku oraz oznaczenie nieruchomości, której dotyczy.

Wójt Gminy Szumowo
mgr inż. Zdzisław Lutostański

A133512w04g

ZAWIADOMIENIE

Zgodnie z art. 10 § 1, art. 49 i art. 61 § 1 i § 4 ustawy z dnia 14 czerwca 1960r. Kodeks postępowania administracyjnego (tekst jednolity Dz. U. z 2000 r. nr 98, poz. 1071 z późniejszymi zmianami) i art. 5a ust. 1 ustawy z dnia 7 lipca 1994r. Prawo budowlane (tekst jednolity Dz. U. z 2010r. nr 243 poz. 1623 z późniejszymi zmianami), zawiadamiam, że w Podlaskim Urzędzie Wojewódzkim wszczęte zostało postępowanie administracyjne na wniosek Polskich Sieci Elektroenergetycznych Operator S.A., reprezentowanych przez Pana Dawida Sieniucia, w sprawie udzielenia pozwolenia na budowę linii elektroenergetycznej 400kV Narew – Ostrołęka na odcinkach A/RU – B/RU, C/RU – D/RU na terenie gminy Rutki na działkach o nr ew. gruntu:

obręb Świątki Wiercice: 69, 48/1, 48/4, 48/3, 49/3, 49/2, 49/1, 50, 11/1, 11/2, 51/2, 51/1, 52/2, 52/4, 52/3, 53, 28/9, 28/8, 28/7, 28/3, 54/2, 54/1, 55/2, 67, 55/1, 56/2;

obręb Szlasy Mieszki: 42/3, 42/4, 41/3, 41/4, 40/1, 40/2, 40/3, 85, 46/1, 46/3, 44/1, 43, 84;

obręb Szlasy Łopienite: 101/6, 101/4, 101/2, 100/2, 100/1, 96/8, 96/7, 96/6, 96/1, 95/1, 130, 94, 93/2, 92/2, 92/5, 131, 95/2, 98/3, 98/2, 98/1, 97/3, 97/1, 97/2, 90/3, 90/15, 90/18, 121/5, 89/20, 89/22, 89/12, 89/18, 89/27, 88/6, 88/9, 88/12, 87/5, 86/3, 154, 89/26, 88/5, 88/8, 88/11, 87/4, 126, 86/2, 85/1;

obręb Śliwowo Łopienite: 82/5, 80/3, 79, 76, 127/8, 75, 74/1, 74/5, 74/6, 73/1, 73/2, 72, 70, 69/1, 68/1, 68/2, 68/3;

obręb Górskie Ponikły Stok: 24/3, 32/3, 32/4, 24/2, 32/2, 32/1, 73, 24/5, 26/2, 46, 49, 72, 1, 2/11, 2/2, 2/3, 2/4, 9/21, 9/20, 108, 107, 20/18, 20/17, 20/12, 62, 23/1, 23/2, 23/3, 19/4, 19/5, 8/5, 22, 23/4, 23/5, 23/6, 61;

obręb Modzele Górki: 42, 41, 40, 39, 230;

obręb Mężenin: 435/1, 435/2, 434, 423, 506, 505, 504, 503, 501, 502/2, 502/1, 499, 500, 422, 421, 420, 496, 497, 498, 455, 490, 489, 488, 487, 486, 485, 482, 480, 507, 533, 532, 531, 530, 529, 528, 527, 677, 652, 651, 650, 643, 619, 618, 617, 616, 615, 614, 613, 598, 597, 586, 560, 543, 544, 542, 536, 535;

obręb Nowy Tartak: 52, 51, 49, 54, 53, 56, 50, 48;

obręb Rutki: 482, 481, 480, 479, 476, 470/2, 470/3, 470/4, 469, 433, 432, 431, 430, 429, 428, 427, 415;

obręb Kołomyjka: 253, 329, 252, 254, 274/2, 274/1, 273, 275, 300/2, 300/1, 299, 298, 297, 296, 295, 294, 293, 292, 291, 302, 316, 315, 314, 313, 312, 311/2, 310, 309, 308, 307, 306, 305, 331, 304, 303/2, 303/1;

obręb Kołomyja: 405, 333, 332, 331, 330, 329, 328, 327, 326, 325, 324, 323, 322, 321, 320, 319, 318, 317, 316, 315, 314, 313, 312, 304, 303, 302, 301, 300, 299, 298, 293, 273, 272, 271, 270, 269, 268, 267, 266, 265, 262, 261, 260, 259;

obręb Wybrany: 157, 156, 155, 154, 153, 152/2, 152/1, 151, 233, 141, 140, 139, 138, 137, 136, 135, 134, 133, 132, 131, 130, 128, 126, 125, 124, 123, 251, 120, 119, 118, 117, 116, 115, 114, 113, 112, 244, 245, 111, 110/2, 110/1;

obręb Pruszki Wielkie: 396, 392, 391, 379, 376, 377, 367/3, 366, 365/2, 361, 354, 349, 348, 351, 352, 353, 350, 339, 338/3, 337/3, 336, 335, 334, 332/3, 333/4, 331/2, 284/12, 319/3, 319/1, 317/2, 318, 315/2, 317/3, 316/1, 333/1, 333/2, 332/1, 284/5, 316/2, 284/4, 315/3, 315/1, 333/3, 284/14, 313/2, 314, 313/1, 332/2, 312, 311/3, 311/1, 331/1, 284/6, 311/2, 284/15, 310, 284/13, 287/1, 317/1, 330, 287/4, 285/11, 285/9, 282, 281, 280, 279, 275/2, 276, 274, 273;

obręb Gronostaje Puszcza: 105, 14/2, 14/1, 113, 12/4, 12/3, 12/2, 12/1.

W terminie czternastu dni od daty obwieszczenia niniejszego zawiadomienia strony mogą zapoznać się ze zgromadzonym materiałem dowodowym w Wydziale Infrastruktury Podlaskiego Urzędu Wojewódzkiego w Białymstoku, ul. Mickiewicza 3, pok. 322, a także składać uwagi i wnioski dotyczące przedmiotowej sprawy. Po tym terminie sprawa zostanie rozpoznana w oparciu o posiadane dowody i materiały.

A15662012w01g

OGŁOSZENIE

Zakład Gospodarki Komunalnej i Mieszkaniowej w Mońkach zawiadamia, że z dniem 1.01.2013 r. wprowadza taryfy jak niżej zatwierdzone Uchwałą Nr.XXIV/206/12 Rady Miejskiej w Mońkach z dnia 30 października 2012 r.

TARYFY ZBIOROWEGO ZAOPATRZENIA W WODĘ I ZBIOROWEGO ODPROWADZANIA ŚCIEKÓW

Obowiązujace od dnia 1.01.2013 do dnia 31.12.2013 r.

	Taryfa	
	netto	brutto
1. Opłata za 1 m³ wody pobranej z ujęć będących własnością gminy dla wszystkich odbiorców	2,52 zł	2,72 zł
2. Opłata za 1 m³ ścieków wprowadzonych do komunalnych urzadzeń kanalizacyjnych dla wszystkich odbiorców.	4,21 zł	4,55 zł

A15438612w01g

OGŁOSZENIE O LICYTACJI NIERUCHOMOŚCI

Komornik Sądowy przy Sądzie Rejonowym w Grajewie Grażyna Sosnowska na podstawie art. 953 kpc podaje do publicznej wiadomości, że: w dniu **14.01.2013 r. o godz. 8.45** w budynku Sądu Rejonowego w Grajewie mającego siedzibę przy ul.Kolejowa 1 w sali nr 1, odbędzie się pierwsza licytacja nieruchomości gruntowej składająca się z działek **nr 155,112,121/1,157 i 158** o łącznej powierzchni **3,45 ha**

należącej do dłużnika: Mirosława i Marzeny Obryckich
położonej: 19-200 Grajewo, Godlewo,
dla której Sąd Rejonowy w Grajewie Wydział Ksiąg Wieczystych prowadzi księgę wieczystą o numerze **KW 3087 [NKW: LM1G/00003087/9]**

1) Suma oszacowania całej nieruchomości dla której prowadzona jest **KW 3087** wynosi **92 748,00 zł**, zaś cena wywołania jest równa **3/4** sumy oszacowania i wynosi **69 561,00 zł**.

Licytant przystępujący do przetargu powinien złożyć rękojmię w wysokości jednej dziesiątej sumy oszacowania, to jest **9 275,00 zł**.

a) Suma oszacowania działki nr **155** wynosi **61 215,00zł**, zaś cena wywołania jest równa **3/4** sumy oszacowania i wynosi **45 911,00 zł**.

Licytant przystępujący do przetargu powinien złożyć rękojmię w wysokości jednej dziesiątej sumy oszacowania, to jest **6 122,00 zł**.

b) Suma oszacowania działki nr **112** wynosi **5 895,00 zł**, zaś cena wywołania jest równa **3/4** sumy oszacowania i wynosi **4 421,00 zł**.

Licytant przystępujący do przetargu powinien złożyć rękojmię w wysokości jednej dziesiątej sumy oszacowania, to jest **590,00 zł**.

c) Suma oszacowania działki nr **121/1** wynosi **13 960,00 zł**, zaś cena wywołania jest równa **3/4** sumy oszacowania i wynosi **10 470,00 zł**.

Licytant przystępujący do przetargu powinien złożyć rękojmię w wysokości jednej dziesiątej sumy oszacowania, to jest **1 396,00 zł**.

d) Suma oszacowania działki nr **157** wynosi **5 839,00 zł**, zaś cena wywołania jest równa **3/4** sumy oszacowania i wynosi **4 380,00 zł**.

Licytant przystępujący do przetargu powinien złożyć rękojmię w wysokości jednej dziesiątej sumy oszacowania, to jest **584,00 zł**.

e) Suma oszacowania działki nr **158** wynosi **5 839,00 zł**, zaś cena wywołania jest równa **3/4** sumy oszacowania i wynosi **4 380,00 zł**.

Licytant przystępujący do przetargu powinien złożyć rękojmię w wysokości jednej dziesiątej sumy oszacowania, to jest **584,00 zł**.

Rękojmia powinna być złożona w gotówce albo książeczce oszczędnościowej banków uprawnionych według prawa bankowego zaopatrzonej w upoważnienie właściciela książeczki do wypłaty całego wkładu stosownie do prawomocnego postanowienia sądu o utracie rękojmi. Rękojmię można uiścić także na 2 konto komornika:

Powszechna Kasa Oszczędności Bank Polski SA O. Regionalny w Białymstoku **66102013320000180200373423**

Zgodnie z przepisem art. 976 §1 kpc w przetargu nie mogą uczestniczyć osoby, które mogą nabyć nieruchomość tylko za zezwoleniem organu państwowego, a zezwolenia tego nie przedstawiły oraz inne osoby wymienione w tym artykule.

Komornik Sądowy

A15436112w01g

Piłka nożna >>

Benitez liczy na Szachtar



PAP

Rafael Benitez będzie czekał na wynik z Doniecka

Przed szóstą, ostatnią kolejką fazy grupowej piłkarskiej Ligi Mistrzów pozostały jeszcze trzy wolne miejsca w 1/8 finału. Dziś zostaną obsadzone. Najciekawiej zapowiada się rywalizacja w grupie E, w której o awans walczą jeszcze obrońcy trofeum Chelsea Londyn z Juventusem Turyn.

Angielski zespół znajduje się w trudnej sytuacji. Aby znaleźć się w 1/8 finału musi w środę wygrać u siebie z mistrzem Danii FC Nordsjaelland i liczyć na potknięcie Juventusu, który zagra na wyjeździe z mającym już zapewniony awans Szachtarem Donieck. Włochom wystarczy remis.

Trener Chelsea, Rafael Benitez, który niedawno zastąpił Roberto Di Matteo wierzy, że Ukraińcy go nie zawiodą i pokonają Juve.

– Szachtar ma wielu dobrych zawodników, każdy o nich mówi, muszą więc udowodnić, że tak rzeczywiście jest. Myślę, że będą dążyć do zwycięstwa. Jeśli przegrają, zajmą drugie miejsce i mogą w kolejnej fazie trafić na najsilniejsze zespoły – zauważył Hiszpan. **(PAP)**

Grupa E: Szachtar Donieck - Juventus Turyn (20.45), Chelsea Londyn - FC Nordsjaelland (20.45).

1. Szachtar	5	10	12:7
2. Juventus	5	9	11:4
3. Chelsea	5	7	10:9
4. Nordsjaelland	5	1	3:16

Grupa F: OSC Lille - Valencia CF (20.45), Bayern Monachium - BATE Borysów (20.45).

1. Valencia	5	10	11:5
2. Bayern	5	10	11:6
3. BATE	5	6	8:11
4. Lille	5	3	4:12

Grupa G: Barcelona - Benfica Lizbona (20.45), Celtic Glasgow - Spartak Moskwa (20.45).

1. Barcelona	5	12	11:5
2. Celtic	5	7	7:7
3. Benfica	5	7	5:5
4. Spartak	5	3	6:12

Grupa H: Manchester United - CFR Cluj (20.45), Braga - Galatasaray Stambuł (20.45).

1. Man. United	5	12	9:5
2. Cluj	5	7	8:7
3. Galatasaray	5	7	5:5
4. Braga	5	3	6:11

Lotto

Losowania z 3 grudnia:
Multi Multi (godz. 14): 4-6-7-15-18-21-24-28-33-34-38-43-47-48-54-55-56-62-68-75
Plus: 15
Multi Multi (godz. 22.15): 5-6-10-13-25-30-32-34-39-44-49-55-56-57-60-61-64-66-71-73
Plus: 64

Joker: 22
Cztery liczby ze zbioru 50 liczb: 23-25-38-39

Kaskada: 1-3-5-7-10-12-13-14-15-19-21-23

Boks >> Młodzieżowe Mistrzostwa Świata w Erywaniu

Sokółka ma medalistę!

Paweł Wierzbicki z Boxing Sokółka awansował do półfinału Młodzieżowych Mistrzostw Świata w boksie!

Miłosz Karbowski
mkarbowski@wspolczesna.pl

Ta znakomita wiadomość dotarła do nas wczoraj z Erywania. W stolicy Armenii nasz zawodnik boksuje fantastycznie. Wczoraj pokonał Chorwata Marina Mindjolevica 19:7 i awansował do półfinału rywalizacji w wadze 91 kg.

Wierzbicki był lepszy od zawodnika z Bałkanów w każdej z trzech rund – 7:3, 8:2, 4:2. W półfinale spotka się z Anglikiem Danielem Williamsem.

To ósmy medal dla Polski w historii MMŚ (do niedawna nazywanych mistrzostwami świata juniorów, walczą w nich bowiem zawodnicy do lat 18). W finałach boksowało jednak tylko dwóch – po srebro sięgnęli Jerzy Kaczmarek w Jokohamie w 1979 roku i Andrzej Gołota sześć lat później w Bukareszcie.

– Dziś Paweł pokazał charakter i determinację! Zwyciężył nie tylko ze swoim przeciwnikiem ale też z ciążącą na nim presją wyniku. Reszta chłopaków zakończyła bowiem już swój udział w zawodach. Został sam na placu boju i zapewniam, że będzie walczył do końca. Paweł chce udowodnić niedowiarkom, że zasługuje na to by być najlepszym – relacjonuje trener Wierzbickiego Tomasz-Potapczyk, który współpracuje z młodzieżową kadrą narodową. ▲

Arch. prywatne



Paweł Wierzbicki (z lewej) i trener Tomasz Potapczyk zapewniają, że w Erywaniu nie powiedzieli jeszcze ostatniego słowa

Szachy >> Łomżanka w Mistrzostwach Świata Juniorów

Monika potwierdziła swój nieprzeciętny talent

Monika Marcińczyk z Klubu Szachowego Maraton Łomża zajęła 24. miejsce na rozegranych w Mariborze na Słowenii Mistrzostwach Świata Juniorów. Łomżanka rywalizowała w grupie dziewczynek do lat 8, w której wystartowało 91 szachistek.

Swój udział w czempionacie globu Monika rozpoczęła od porażki z wyżej rozstawioną Węgierką Karacsonyi. Później było znacznie lepiej. W kolejnych trzech rundach łomżanka zdobyła 2,5 punktu, wygrywając kolejno z Rumunką, Rosjanką i remisując z reprezentantką Mongolii. W dalszej fazie rozgrywek Polka trafiała na zawodniczki ze Słowenii, Kanady, Korei, Indii, Grecji, ponownie Rosji i Mongolii. W grach tych na 7 możliwych do zdobycia punktów wywalczyła 4 i z łącznym wynikiem 6,5 pkt zajęła 24. miejsce, ex aequo z reprezentantką Mongolii Otgontsetseg Tsagaanbayar.

– W innych krajach, zwłaszcza w dawnych republikach radzieckich oraz w Azji, szachistki z takim talentem i w takim wieku jak Monika zajmują się praktycznie tylko szachami, nawet kosztem nauki w szkole, otrzymując przy tym ogromne wsparcie finansowe ze strony państwa – podkreśla trener Moniki Vafa Mammadov. – Oczywiście w Europie to nierealne, ale wyjaśnia dlaczego nie Europejka, a reprezentantka Iranu wygrała Mistrzostwa w grupie dziewcząt do lat ośmiu, tracąc zaledwie 0,5 punktu w jedenastu partiach.

– Wynik Moniki wskazuje na wyraźne postępy, jakie poczyniła od sierpniowych Mistrzostw Europy – dodaje prezes Maratonu Grzegorz Kotarski. – Wówczas Monika wywalczyła 14. miejsce. W Mariborze, gdybyśmy odrzucili z listy zawodniczki spoza Europy, to okazuje się, że Monika awansowała do grona dziesięciu najlepszych Europejek. Ten występ potwierdził, że drzemie w niej ogromny potencjał.

Kolejnym wyzwaniem dla Moniki będą Otwarte Mistrzostwa Europy w szachach szybkich i błyskawicznych, które rokrocznie rozgrywane są w Warszawie. Natomiast w marcu łomżanka pojedzie na Mistrzostw Polski, gdzie tym razem rywalizować będzie w grupie wiekowej do lat 10, a jej rywalkami będą o rok starsze szachistki. **(lis)**

K. Marcińczyk



Monika Marcińczyk w Mariborze walczyła dzielnie i zajęła 24. miejsce

Krótko

▲ **PIŁKA NOŻNA** Na stronie internetowej Europejskiej Unii Piłkarskiej trwa głosowanie na jedenastkę UEFA 2012 roku. Wśród nominowanych są dwaj reprezentanci Polski z Borussii Dortmund – Robert Lewandowski i Jakub Błaszczykowski.

▲ **BIEGI NARCIARSKIE** Liderka Pucharu Świata w biegach narciarskich Marit Bjoergen zamierza wystartować w przyszłorocznych mistrzostwach globu we włoskim Val di Fiemme (20 lutego – 3 marca) we wszystkich sześciu konkurencjach. Celem Norweżki jest wygranie każdej z nich. Legenda biegów narciarskich, czterokrotny złoty medalista olimpijski i siedmiokrotny świata Szwed Gunde Svan, oceniając plan Bjoergen stwierdził, że jest on realny.

▲ **KOSZYKÓWKA** Lider drużyny ligi NBA Miami Heat LeBron James wybrany został przez czasopismo „Sports Illustrated" sportowcem roku w USA. To drugi koszykarz, który dostąpił tego zaszczytu od 2006 roku, kiedy tym tytułem uhonorowano Dwyane'a Wade'a, grającego także w Heat.
Przed Jamesem laureatami byli m. in.: Muhammad Ali, Jack Nicklaus, Wayne Gretzky, Artur Ashe, Tom Brady, Derek Jeter, Michael Phelps. Ceremonia wręczenia nagrody odbędzie się podczas gali w Nowym Jorku 10 grudnia. Zwany w koszykarskim światku jako „Król James" zdobył w ubiegłym sezonie mistrzostwo ligi i uznany został za najwartościowszego zawodnika finałów. Tytuł MVP przypadł mu trzykrotnie w rozgrywkach ligi. Osiem razy w latach 2005-2012 wystąpił w meczu All Star. W dorobku ma dwa tytuły mistrza olimpijskiego z Pekinu i Londynu. **(PAP)**

GAZETA WSPÓŁCZESNA

Wydawca: Media Regionalne Spółka z o.o. 00-838 Warszawa, ul. Prosta 51. **Redakcja:** 15-419, Białystok, ul. św. Mikołaja 1; **Dyrektor Zarządzający Oddziału:** Krzysztof Paliński; **Redaktor Naczelny:** Konrad Kruszewski - tel. 85 748 74 00, fax 85 748 74 01; **Sekretariat Redakcji** - tel. 85 748 74 74; **Dział Sportowy** - tel. 85 748 74 80; **Dział Magazynu** - tel. 85 748 74 58. **Biuro Reklam i Ogłoszeń** - tel. 85 748 96 02; **KRAMIK** - tel. 85 748 74 48; **Przedstawiciele Handlowi** - tel. 85 748 74 41.
ODDZIAŁY REDAKCJI: Bielsk Podlaski tel./fax 85 730 67 86; **SUWAŁKI** ul. Kościuszki 78a lok.4, 16-400, tel./fax 87 566 30 00, 87 566 75 70, biuro ogłoszeń - tel./fax 87 566 57 26; **ŁOMŻA** ul. Długa 6, 18-400, tel. 86 216 78 99, 86 215 10 25, biuro ogłoszeń - tel./fax. 86 216 56 97; **EŁK** ul. Pułaskiego 24, 19-300,tel. 87 621 59 16, 87 621 08 05, fax 87 610 85 05, biuro ogłoszeń - tel. 87 610 85 05.
Druk: Drukarnia w Ignatkach, Ignatki 40/2, 16-001 Kleosin.
Prenumeratę przyjmują „RUCH" SA (Białystok, Ełk, Łomża, Ostrołęka), Urzędy Pocztowe oraz listonosze do 20. każdego miesiąca; informacje: Dział Kolportażu - tel./fax 85 748 74 24.
Nr indeksu 350133. Redakcja nie odpowiada za treść reklam i ogłoszeń. Na podstawie art. 25 ust. 1 pkt 1 b ustawy z dnia 4 lutego 1994 r. o prawie autorskim i prawach pokrewnych Media Regionalne Sp. z o.o. zastrzega, że dalsze rozpowszechnianie materiałów opublikowanych w „Gazecie Współczesnej" jest zabronione bez zgody Wydawcy.

Piłka nożna >>

Wigry celują w snajpera



Suduva Mariampol

Povilas Luksys zastanawia się nad ofertą Wigier

Suwalski drugoligowiec chce pozyskać 33-letniego Povilasa Luksysa. Napastnik ma na koncie cztery występy w reprezentacji Litwy oraz dwa tytuły mistrza tego kraju wywalczone z Ekranasem Poniewież i Suduvą Mariampol, której barw broni od 2008 roku, z półroczną przerwą na grę w Polonii Bytom. W litewskiej ekstraklasie Luksys zdobył 180 goli, trzykrotnie był królem strzelców.

– Z Povilasem, któremu wygasa kontrakt w Suduvie, uzgodniliśmy już warunki umowy – mówi Dariusz Mazur, prezes Wigier. – Wczoraj miał on nam dać ostateczną odpowiedź, ale poprosił o kilkanaście dni zwłoki. Ma dwie inne propozycje, w tym powrotu do Ekranasu, który znowu triumfował w A-lydze i będzie uczestniczył w eliminacjach do Ligi Mistrzów.

Polecany przez trenera Wigier Donatasa Venceviciusa napastnik byłby znaczącym wzmocnieniem. Kilkukrotnie już przekonywał suwalczan do swoich umiejętności, strzelając im bramki w meczach sparingowych

Luksys pozostaje numerem 1 na liście życzeń suwalskich działaczy, ale na jego decyzję nie zamierzają oni czekać z założonymi rękami.

– Rozmawiamy z innymi piłkarzami, chcemy sfinalizować transfery jeszcze w tym roku – kończy prezes Wigier. **(ab)**

Siatkówka >> Ślepsk Suwałki gra o historyczny sukces w Pucharze Polski

Kibicom dać Trefl pod choinkę

W 5. rundzie rozgrywek o Puchar Polski Ślepsk Suwałki zmierzy się z Czarnymi w Radomiu.

Wojciech Drażba
sport@wwspolczesna.pl

Stawka dzisiejszego starcia pierwszoligowców jest niebagatelna. Zwycięska drużyna w kolejnej, zaplanowanej na 19 grudnia rundzie podejmie występujący w najwyższej klasie rozgrywkowej Lotos Trefl Gdańsk.

– Od początku marzymy o sprawieniu naszym kibicom niespodzianki – mówi Wojciech Winnik, kapitan Ślepska. – Przyjazd do Suwałk kilka dni przed świętami ekipy z PlusLigi byłby dla nich wspaniałym prezentem pod choinkę – dodaje.

Pucharową przygodę w tym sezonie biało-niebiescy przeżywają wyłącznie na wyjazdach. Wygrali 3:2 z Camperem Wyszków, później gładko rozprawili się z drugoligowymi Czarnymi Rząśnia. Wyeliminowanie kolejnych Czarnych, z Radomia, będzie niezwykle trudne.

– Radomianie są beniaminkiem, ale w mojej ocenie także faworytem I ligi – uważa Tomasz Wasilkowski, trener Ślepska. – Już zajmują trzecie miejsce w tabeli, a ten wzmocniony zespół dopiera się rozkręca – przekonuje.



W. Drażba

Suwalczanie zapewniają, że wyciągnęli wnioski z przegranego spotkania z Czarnymi w lidze i w Radomiu zrobią wszystko, by wyeliminować ich z Pucharu Polski

Były reprezentant Polski Robert Prygiel oraz ograni w ekstraklasowym AZS Politechnika Warszawska Bartłomiej Neroj, Janusz Gałązka, Jakub Radomski i Maciej Kałasz będą mieli dzisiaj psychiczną przewagę nad Ślepskiem. Kilka tygodni temu w ligowym spotkaniu w Suwałkach wygrali 3:0. W ostatnim secie gospodarze prawie nie istnieli na boisku, nie mogli sobie poradzić z atakami gości.

– Nie traktujemy tego boju w kategorii rewanżu za ligę – mówi Wasilkowski. – Pucharowe mecze są zupełnie inne. Za Czarnymi przemawia doświadczenie, ale nie po to zaszliśmy w tych rozgrywkach tak wysoko, by nie postarać się o zrobienie przynajmniej jeszcze jednego kroku.

Oba zespoły mają za sobą ligowe pięciosetowe przegrane maratony. Czarni ulegli Kęczaninowi w Kętach, a Ślepsk faworyzowanemu Cuprum w Lubinie. Pierwszy w sezonie punkt zdobyty na wyjeździe trochę podbudował suwalczan. Do Radomia wyruszyli w szerszym, 12-osobowym składzie, z trenującym już na pełnych obrotach Adrianem Buchowskim. Szkoleniowiec ma jednak nadzieję, że nie będzie musiał jeszcze korzystać z usług rekonwalescenta.

– W wypełnionej głośno dopingującymi kibicami radomskiej hali gościom zawsze gra się ciężko. Jeżeli jednak uda się nam narzucić rywalom swój styl, to możemy pokusić się o historyczny awans – kończy trener Ślepska.

Boks >> Suwalczanka najlepsza, ale w barwach Gliwic

Docenili ją dopiero na Śląsku



W. Drażba

Martyna Letkiewicz (z lewej) żałuje, że pięściarskiej kariery nie mogła rozwijać w rodzinnym mieście

Podlaski OZB zajął drugie, za Śląskim, miejsce w I Młodzieżowych Mistrzostwach Polski kobiet w boksie. W przeprowadzonych w Grudziądzu zawodach złoty medal w kategorii 64 kg wywalczyła Beata Koroniecka z Hetmana Białystok, a srebrne krążki zdobyły: jej koleżanka klubowa Paulina Borysiewicz (69 kg) i Diana Kulhawik z białostockiego Cristalu (57 kg). Dorobek zawodniczek z naszego okręgu byłby większy, gdyby nie to, że suwalczanka Martyna Letkiewicz, bezapelacyjna zwyciężczyni kategorii 54 kg, tuż przed mistrzostwami zmieniła barwy klubowe.

– Nie mogłam już sobie pozwolić na dalsze reprezentowanie OSiR Suwałki – opowiada 20-letnia pięściarka. – Kocham swoje miasto, ale nie znalazłam w nim sponsorów, nie miałam pieniędzy nawet na odżywki. Próbowałam jeszcze godzić sport z pracą, ale na dłuższą metę nie ma to sensu. Marzę wszak o występie na igrzyskach w Rio de Janeiro.

Suwalczanka celowała już w start w Londynie, ale przegrała rywalizację z kilkanaście lat starszą byłą mistrzynią świata Karoliną Michalczuk.

– Przyszłość należy do mnie i skwapliwie skorzystałam z oferty Carbo Gliwice – opowiada Letkiewicz. – Śląski klub zapewnił mi mieszkanie i stypendium. Trenuję pod okiem Ireneusza Przywary, byłego szkoleniowca kadry, no i Tomasza Adamka. W Suwałkach utalentowaną i ambitną zawodniczkę trenował Paweł Pasiak, współpracujący także z reprezentacją Polski kobiet. Doprowadził swoją wychowankę do mistrzostwa kraju juniorek, brązowego medalu Młodzieżowych Mistrzostw Europy i trzeciego miejsca w mistrzostwach Polski seniorek. O upragniony prymat wśród najstarszych Letkiewicz powalczy już w barwach Carbo. **(ab)**

Sport samochodowy >> Butruk i Dzienis po Rajdzie Barbórki

To była dobra, czysta jazda

Białostoczanie byli wysoko, a mogli wypaść nawet lepiej w jubileuszowym 50. Rajdzie Barbórki. Kamil Butruk i Bartłomiej Dzienis, jadący Mitsubishi Lancerem Evo IX zajęła 7. miejsce w klasyfikacji generalnej.

Rajd Barbórki to impreza kultowa w samochodowym światku. Na odcinek specjalny przy ul. Karowej ciągną tłumy kibiców. Ich liczba dochodzi do 40 tysięcy. Choć impreza odbywa się poza cyklami rajdowymi, ma rekordową obsadę, bo tylko w niej kierowcy z różnych dyscyplin samochodowych mogą bezpośrednio rywalizować ze sobą.

– Jesteśmy zadowoleni z naszego występu. Celem, który postawiliśmy sobie przed startem była walka o miejsce w pierwszej dziesiątce klasyfikacji generalnej imprezy. Udało nam się go zrealizować z nawiązką, choć wcale nie było łatwo – mówi Butruk. – Panująca w Warszawie pogoda preferowała auta o większej mocy i bardziej zaawansowane trakcyjnie. My jechaliśmy czysto, bez zbędnego ryzyka jednocześnie doskonale się bawiąc. Bartek Dzienis, który po raz pierwszy startował w rajdzie w roli pilota spisał się bardzo dobrze. Oczywiście najwięcej radości mieliśmy z przejazdu po Karowej. Atmosfera tego kultowego OS-u jest niepowtarzalna – dodaje kierowca Automobilklubu Podlaskiego.



M. Kaliszka

Mitsubishi Lancer z reprezentantami Białegostoku na trasie Rajdu Barbórki

– Na Karowej, która w tym roku po raz pierwszy nie była wliczana do klasyfikacji generalnej rajdu, zajęliśmy także bardzo dobre, dwunaste miejsce – mówi Dzienis.

Nasz duet mógł osiągnąć nieco lepszy rezultat, gdyby nastąpiła zmiana pogody, co preferowałoby jego auto. W Warszawie nie padał jednak deszcz, a temperatura utrzymywała się powyżej zera. Rajd wygrali Tomasz Kuchar i Daniel Dymurski z klubu Rallyland jadący Subaru Impreza. Za nimi uplasowali się kielczanie Michał Sołowow i Maciej Baran w Fordzie Fiesta WRC. **(milk)**

GW sport
www.wspolczesna.pl

Dziś, w V rundzie Pucharu Polski siatkarzy Ślepsk Suwałki zagra w Radomiu z Czarnymi. **Str. 23**



ISSN 0137-9488

Siatkówka >> Dziś białostoczanki w 1/16 finału Challenge Cup podejmą Olympiakos Pireus

AZS wciąż ma szansę zawojować Europę

Olympiakos Pireus to nazwa, która pobudza wyobraźnię piłkarskich kibiców. W żeńskiej siatkówce grecki klub nie stanowi już takiej potęgi.

Miłosz Karbowski
mkarbowski@wspolczesna.pl

Dziś AZS Metal-Fach Białystok podejmie Olympiakos w pierwszym spotkaniu 1/16 finału Challenge Cup. Po porażce w Pucharze CEV z SVS Post Schwechat, akademiczki spadły do trzeciego z europejskich pucharów. Nie znaczy to jednak, że straciły szansę na zrobienie kariery na Starym Kontynencie. Aby jednak zapisać się w historii klubowych rozgrywek, trzeba przejść kilka rund. Na początek wyeliminować Olympiakos.

Światowa gwiazda, ale w zespole mężczyzn

W Pireusie zespołem numer jeden jest team piłkarzy, który dziś rozegra mecz w Lidze Mistrzów. Już wiadomo, że w grupie zajmie 3. miejsce i trafi do Ligi Europejskiej. W siatkarskim Olympiakosie też grały gwiazdy, ale raczej w drużynie męskiej. M. in. jeden z najlepszych atakujących na świecie, Serb Ivan Miljković. W żeńskim zespole próżno szukać takich nazwisk, choć głupotą byłoby go lekceważyć.

Wczoraj wieczorem siatkarki i sztab szkoleniowy białostockiego klubu mieli analizować dokładnie grę przeciwnika. „Na czynniki pierwsze" ekipę z Pireusu już wcześniej rozłożył dla nas statystyk AZS-u Krzysztof Żabiński, który oglądał video z meczu Greczynek.

Szukając słabych punktów

Według Żabińskiego Olympiakos wydaje się nieco słabszym zespołem niż SVS Post Schwechat, który nasza drużyna u siebie pokonała.

– Gra drużyny z Pireusu opiera się na dwóch skrzydłowych. Groźna, ale też moda i nierówna jest leworęczna 20-letnia Serbka Ivana Luković. Druga skrzydłowa to doświadczona Bułgarka Radosveta Teneva-Milichević. Poza tym trener rotuje w składzie dwoma młodymi przyjmującymi z Grecji. Widać, że nie są to dziewczyny tak dobrze wyszkolone jak te grające w polskiej lidze. Podobnie libero. Podczas nagranego meczu kilka razy została ustrzelona zagrywką – mówi Żabiński.

Według statystyka AZS-u zagrożeniem mogą być też środkowe, w tym 25-letnia Wenezuelka Aleoscar Blanco Iriarte.

– Potrafią atakować po kierunkach, natomiast nie robią tego na zbyt wysokim zasięgu – mówi Żabiński. – Generalnie, Olympiakos to na pewno słabszy zespół od naszych ostatnich rywali w ekstraklasie. My prezentujemy ostrą zagrywkę. Postaramy się w ten sposób zmusić przeciwnika do grania wysokich piłek – dodaje statystyk AZS-u

Nie ma co więc „udawać Greka", tylko pokonać u siebie Olympiakos i potem ruszać po zwycięstwo do Pireusu. Już wiadomo, że nasza drużyna, na szczęście nie odbędzie tej podróży autobusem, a samolotem.

Akademiczki wystąpią dziś w podobnym składzie, jak w sobotę przeciwko Treflowi.

– Tak jak poprzednio zabraknie kontuzjowanej Ani Łozowskiej. Dodatkowo nie będzie mogła wystąpić Marta Kutikow, która nie została zgłoszona do pucharów – mówi drugi trener AZS-u Jacek Malczewski.

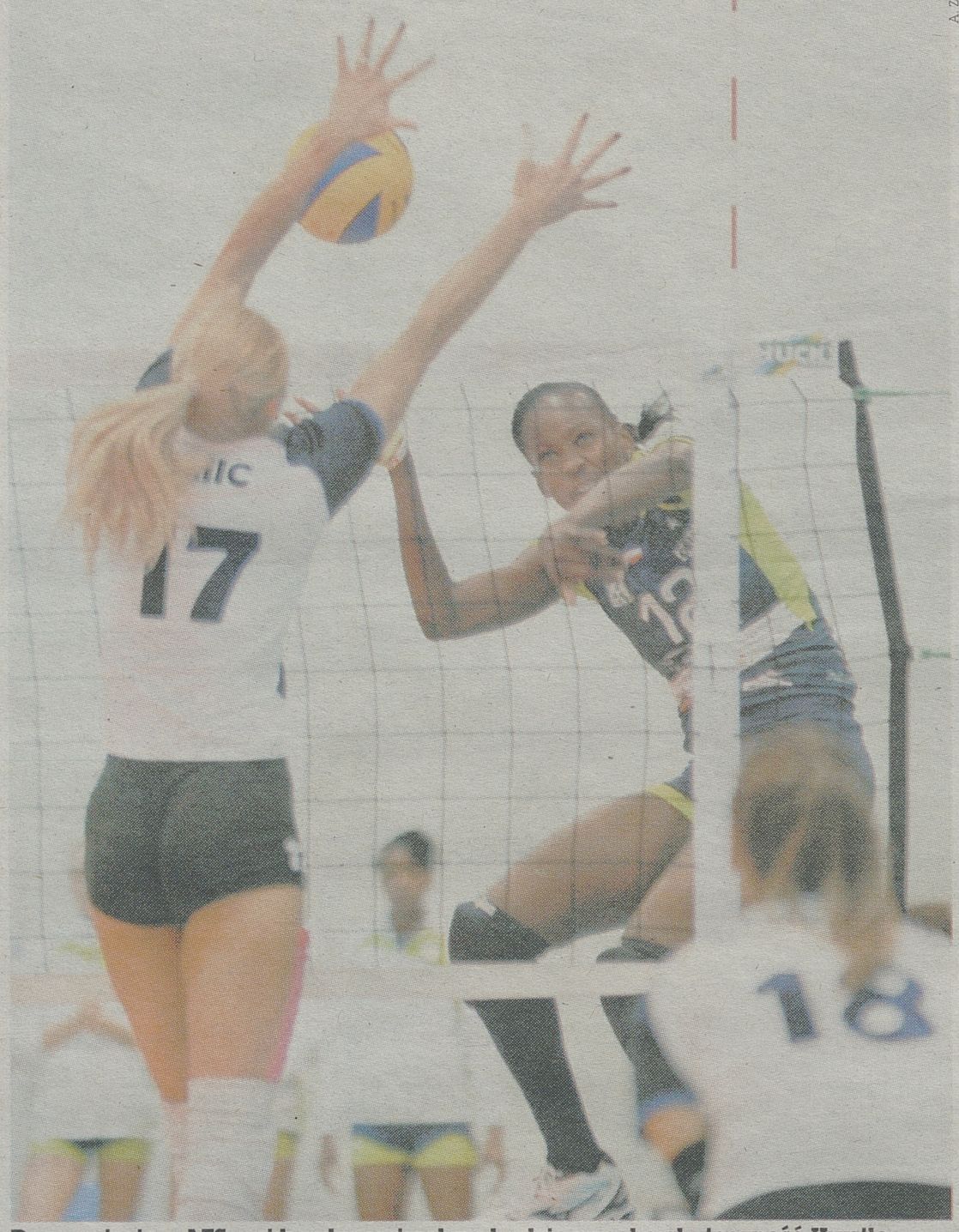

A. Zgiet

Do zwycięstwa AZS-owi bardzo potrzebna będzie wysoka skuteczność Krystle Esdelle (w ataku). Trynidadka dobrze radziła sobie w pucharowym boju w Białymstoku z SVS Post Schwechat i oby to powtórzyła.

To już dziś

Pierwszy mecz 1/16 finału Challenge Cup 2012/13
Termin: środa, 5. grudnia 2012, godz. 19. Białystok, hala Szkoły Podstawowej nr 50 przy ul. Pułaskiego
Ceny biletów: 16 zł i 10 zł (ulgowe)

AZS METAL-FACH BIAŁYSTOK – OLYMPIAKOS PIREUS (GRECJA)
Aktualna pozycja w lidze: AZS – 10. w polskiej Orlen Lidze; Olympiakos – 3. w greckiej ekstraklasie
Ostatnie mecze: AZS Metal-Fach 0:3 u siebie z Atomem Trefl Sopot; Olympiakos 3:0 u siebie z Rethymno.
Tegoroczne występy w europejskich pucharach:
AZS Metal-Fach – 1/16 finału Pucharu CEV. Z SVS Post Schwechat (Austria) 3:1 (16:25, 27:25, 25:22, 25:19) oraz 0:3 (20:25, 19:25, 23:25; złoty set 12:15).
Olympiakos – 1/16 finału Challenge Cup. Z Teva GRC Godollo (Węgry) 3:0 (25:14, 25:21, 25:13) na wyjeździe i 3:0 (25:21, 25:13, 25:17) u siebie.
W 1/8 finału... zwycięzca zmierzy się z lepszym z pary Chimik Jużny Odessa (Ukraina) – Gent Dames (Belgia)

Piłka nożna >>

Na Litwę i do Turcji

Piłkarze Jagiellonii 14 grudnia zaczną urlopy. 10 stycznia wrócą do treningów. Znany już jest plan przygotowań do rundy wiosennej. Żółto-czerwoni formę będą szykować na zgrupowaniach na Litwie i w Turcji. Podczas przygotowań Jagiellonia ma zagrać 11 sparingów. Pierwszy ligowy mecz – 23.02 w Bielsku-Białej z Podbeskidziem. **(miłk)**

Plan przygotowań Jagi do rundy wiosennej:
10-12.01 - treningi na własnych obiektach
14-25.01 - zgrupowanie na Litwie (sparingi 16, 19, 22, 25.01)
28-29.01 - treningi na własnych obiektach
30.01-15.02 - zgrupowanie w Turcji (sparingi 2, 6, 9, 13.02 - 6 i 13.02 po dwie gry kontrolne)
17.02 - sparing

Piłka nożna >> Słowik powołany do reprezentacji, Wilk może zimą zasilić żółto-czerwonych

Jeden Jakub z Jagi do kadry, drugi z Lecha do Jagi

Jakub Słowik ma szansę zadebiutować w reprezentacji Polski! Dobrą postawę 21-letniego bramkarza Jagiellonii Białystok w lidze docenił selekcjoner Waldemar Fornalik. Słowik znalazł się 17-osobowej kadrze na zgrupowanie w tureckim Belek i towarzyski mecz z Macedonią, który zostanie rozegrany 14 grudnia w Kundu. Drużynę stanowić będą tylko zawodnicy z polskiej ekstraklasy.

Inny Jakub – Wilk, może natomiast stać się piłkarzem Jagiellonii. Trzykrotny reprezentant Polski nie może wywalczyć sobie miejsca w zespole Lech Poznań. W tym sezonie zaliczył ledwie 5 występów, w sumie przebywając na boisku 152 minuty. W czerwcu kończy mu się umowa z „Kolejorzem" i nie zanosi się na jej przedłużenie.

– Nic nie jest przesądzone, ale mogę potwierdzić, że Jagiellonia wyraziła takie zainteresowanie. To nie jedyny klub, jaki wchodzi w grę, natomiast na pewno to poważna opcja i niewykluczone, że już zimą trafią do Białegostoku. Na razie muszę poukładać swoje sprawy z Lechem – powiedział nam Wilk.

27-letni pomocnik poprzedniej wiosny był wypożyczony z Poznania do Lechii i w Gdańsku zanotował bardzo udaną rundę w T-Mobile Ekstraklasie. **(miłk)**

Kadra Polski na zgrupowanie w Turcji i mecz z Macedonią:
Bramkarze: Łukasz Skorupski (Górnik Zabrze), Jakub Słowik (Jagiellonia Białystok).
Obrońcy: Łukasz Broź (Widzew Łódź), Adam Danch (Górnik Zabrze), Artur Jędrzejczyk (Legia Warszawa), Tomasz Jodłowiec (Śląsk Wrocław), Bartosz Rymaniak (Zagłębie Lubin), Jakub Rzeźniczak (Legia Warszawa).
Pomocnicy: Dominik Furman (Legia Warszawa), Przemysław Kaźmierczak (Śląsk Wrocław), Jakub Kosecki (Legia Warszawa), Daniel Łukasik (Legia Warszawa), Szymon Pawłowski (Zagłębie Lubin), Waldemar Sobota (Śląsk Wrocław), Paweł Wszołek (Polonia Warszawa).
Napastnicy: Arkadiusz Milik (Górnik Zabrze), Arkadiusz Piech (Ruch Chorzów).



A. Chomicz

Jakub Słowik ma szansę na debiut w seniorskiej reprezentacji Polski