czytam, więc wiem

Zostań Mecenasem Wiedzy

Nasza kampania społeczna trwa. Szczegóły na str. 6.

DZIŚ
po południu / w nocy

20° 10°

>>2

GAZETA Białostocka
WSPÓŁCZESNA

Cena gazety w prenumeracie pocztowej 1,18 zł.

ISSN 0137-9488

www.wspolczesna.pl

13 września 2012
czwartek
178(17617)
2,30 zł (w tym 8% vat)

Region >> Kilkuset medyków może stracić pracę. To oznacza brak dostępu do specjalistów

Szpitali nie stać na młodych lekarzy

Urszula Ludwiczak

Nie zgadzamy się na dodatkowe obciążenie finansowe – mówią dyrektorzy największych białostockich szpitali, które zatrudniają lekarzy robiących specjalizację w ramach tzw. rezydentur. Ministerstwo Zdrowia, które dotąd pokrywało związane z tym koszty, chce bowiem, aby placówki zaczęły opłacać rezydentom fundusz socjalny. Ale jeśli zdania nie zmieni, młodzi lekarze wkrótce mogą nie mieć gdzie uczyć się zawodu.



Fot. A. Chomicz

– Od decyzji ministerstwa zależeć będzie nasza przyszłość. Nie wyobrażamy sobie też, jak nasz szpital może działać bez rezydentów – mówią Łukasz Żukowski i Anna Zielińska, robiący specjalizację z interny w USK w Białymstoku.

Duże szpitale grożą, że przestaną szkolić lekarzy

Kilka dni temu do szpitali, które szkolą młodych lekarzy w ramach rezydentur, z Ministerstwa Zdrowia przyszło pismo zmieniające warunki umów. Placówki mają czas na podpisanie aneksów do tego miesiąca.

Jednak dyrektorzy większych szpitali, choć cenią pracę rezydentów, nie chcą obciążać budżetów placówek dodatkowymi kosztami.

– Resort chce, abyśmy pokrywali z własnych środków koszty funduszu socjalnego naszych 70 rezydentów – mówi Urszula Łapińska, dyrektor Wojewódzkiego Szpitala Zespolonego w Białymstoku. – To oznacza dodatkowy wydatek ponad 70 tys. zł rocznie. To koszty, których nie przewidywaliśmy, kolejne obciążenie dla budżetu.

Około 200 tys. zł rocznie kosztowałoby opłacanie funduszu socjalnego rezydentów w Uniwersyteckim Szpitalu Klinicznym w Białymstoku. W tej placówce rezydentów jest najwięcej – aż 169.

– Jeżeli ministerstwo nie zmieni zdania, prawdopodobnie przestaniemy szkolić lekarzy – mówi Katarzyna Malinowska-Olczyk, rzecznik USK w Białymstoku. – To zbyt duże obciążenie finansowe. Co innego, gdybyśmy tych rezydentów mieli kilku.

Podobnie wypowiada się dyrektor Uniwersyteckiego Dziecięcego Szpitala Klinicznego w Białymstoku, gdzie pracuje i uczy się obecnie 46 rezydentów.

– Nie zmienia się zasad w trakcie obowiązywania umowy – zaznacza Janusz Pomaski, dyrektor UDSK. – W czwartek spotykamy się na wewnętrznej naradzie i zajmiemy stanowisko w tej sprawie, ale zapewne aneksów nie podpiszemy.

Te placówki, w których jest tylko po kilkoro rezydentów, zapewne nie zdecydują się na tak drastyczny krok.

– Dla nas to kilka tysięcy rocznie – mówi Marek Chojnowski, dyrektor szpitala MSW w Białymstoku, gdzie uczy się około 10 lekarzy. – Ale taki rezydent to dodatkowe ręce do pracy, opłacane w głównej mierze przez ministerstwo. A najlepszym możemy potem proponować zatrudnienie.

Specjalistów jest mało, a może być jeszcze mniej

Sprawa jest już znana Okręgowej Izbie Lekarskiej w Białymstoku. Zamierza ona wystosować apel do ministra zdrowia o zmianę decyzji.

– Całość kosztów szkolenia rezydenta miało przecież pokrywać ministerstwo – mówi prof. Jan Stasiewicz z OIL w Białymstoku. – Szpitale już płacą za dyżury rezydentów, teraz doszłyby kolejne koszty.

Jeśli resort zdania nie zmieni i szpitale przestaną uczyć młodych lekarzy, to wkrótce przełoży się to na mniejszą liczbę specjalistów. A już teraz w niektórych dziedzinach są ogromne braki, np. w kardiologii.

– Teraz specjalizację z tego zakresu robi około 40 lekarzy. Ta liczba, przy około 50 już praktykujących, pozwoliłaby wkrótce w miarę zaspokoić potrzeby – mówi prof. Włodzimierz Musiał z Kliniki Kardiologii USK.

Przez kilka dni próbowaliśmy uzyskać stanowisko resortu w sprawie rezydentów. Niestety, odpowiedzi nie dostaliśmy. ▲

Kramik: 7521 ogłoszeń

Jutro II część

Białystok >>

Referendum jest nieważne

Choć zdecydowana większość pracowników Uniwersyteckiego Dziecięcego Szpitala Klinicznego w Białymstoku, biorących udział w głosowaniu, opowiedziała się za strajkiem, protestu nie będzie. Bo nieco ponad połowa załogi nie zagłosowała w ogóle.

– 355 pracowników, biorących udział w referendum, głosowało na tak, przeciwnych strajkowi było 51 osób – mówi Agnieszka Olchin, przewodnicząca związku pielęgniarek.

W trwającym trzy dni referendum swój głos oddało 406 pracowników. Upoważnione do udziału nim były 823 osoby. Głosujący stanowili 49,33 proc. ogółu zatrudnionych w szpitalu. By referendum można było uznać za ważne, do urny powinno pójść 50 proc. plus jeden pracownik.

W tej sytuacji działania związkowców i walka o podwyżki zostają zawieszone.

O wzrost pensji po 400 zł miesięcznie wystąpiły trzy związki zawodowe. Oprócz pielęgniarek i pracowników medycznych, podwyżki chcieli też elektroradiolodzy. To około 400 osób.

Janusz Pomaski, dyrektor UDSK, przyznaje, że referendum strajkowe nie jest sytuacją komfortową dla pracodawcy. Szczególnie, gdy nie ma pieniędzy na podwyżki.

– Szpital do tej pory dobrze funkcjonuje, m.in. dlatego że nie są podejmowane nieracjonalne decyzje przez dyrekcję. Gdybym podwyższył zarobki, kilka lat by minęło i bylibyśmy w podobnej sytuacji jak sąsiedni szpital wojewódzki, gdzie dyrektor musiała zwolnić 200 pracowników – przewiduje Janusz Pomaski. **(mw)**

W Magazynie:



▲ **Ile jest mięsa w mięsie?** Kiedy Inspekcja Handlowa odkryła, że w pasztecie z zająca nie ma ani grama zająca, producent wyjaśniał, że... technolog nazywał się Zając. Jak producenci żywności oszukują klientów, zdradza Katarzyna Bosacka, autorka „Wiem co jem". >> jutro

W numerze:

▲ **Białystok. Tutaj remontu nie było od lat!** Brak łazienek i cieknące sufity to codzienność w jednym z bloków komunalnych. Administrator budynku, czyli Zarząd Mienia Komunalnego obiecuje mieszkańcom remonty, ale na obietnicach się kończy. >>3



▲ **Bielsk Podlaski. Stąd wiatraki pójdą w świat.** Polbud buduje jeden z najnowocześniejszych na świecie zakładów produkcji małych elektrowni wiatrowych. – Już szukamy pracowników do naszego nowego zakładu – mówi dyrektor Marcin Rożko (na zdjęciu) >>5

promocja

SMSowo KOMFORTowo

Szczegóły na str. 12

Wyślij ogłoszenie SMS'em

bial

Cytat dnia:

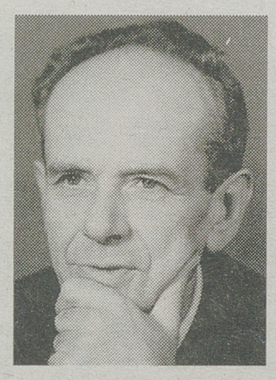

„Psychopatia oznacza cierpienie duszy, czyli w dosłownym znaczeniu tego słowa każdy człowiek jest psychopatą, ponieważ nie ma człowieka, który nigdy by nie cierpiał."

Antoni Kępiński

ANTONI KĘPIŃSKI (1918-1972) – polski psychiatra. Kępiński był lekarzem, naukowcem, ale także humanistą i filozofem. Jako ochotnik uczestniczył w kampanii wrześniowej w 1939 r.; został internowany na Węgrzech, skąd uciekł, przedostając się do Francji. Brał udział w programie leczenia osób więzionych w obozie koncentracyjnym w Oświęcimiu.

Czy wiesz, że...



Wzrok jest bardziej czuły niż myślimy. Przy optymalnych warunkach pogodowych, człowiek o dobrym wzroku jest w stanie dostrzec światło świecy z odległości 22 km! Zdrowy człowiek mruga średnio 1 do 2 razy na 10 sekund. Każde mrugnięcie trwa około 1/3 sekundy. Oznacza to, że w ciągu 12 godzin mrugamy łącznie przez około 25 minut. Noworodki mrugają znacznie rzadziej – 1-4 razy na minutę. Liczba ta zwiększa się od około szóstego miesiąca życia. Podczas mrugania powieki zwilżają powierzchnię oka, oczyszczając ją z kurzu i zarazków.
Oko waży około 8 gramów. Zdrowe oko w ciągu doby wydziela około 0,6 mln łez. Człowiek zaczyna płakać od około drugiego miesiąca życia. Gruczoły łzowe noworodków nie wydzielają łez.
Wzór tęczówki jest dla każdego człowieka unikalny. Co więcej, tęczówka lewego oka różni się od tęczówki prawego.

Pogoda >> na jutro

po południu / w nocy

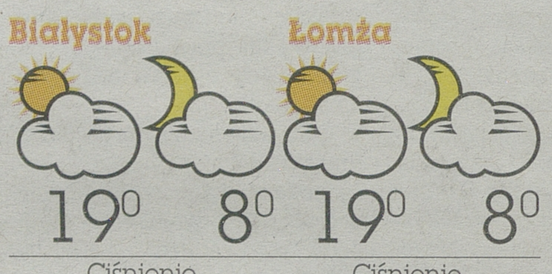

Ciśnienie 996 hPa | Ciśnienie 996 hPa

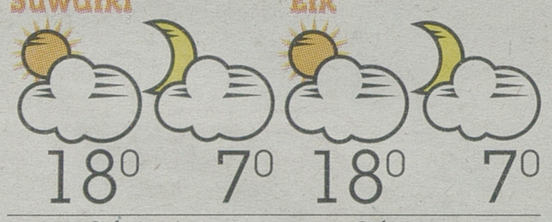

Ciśnienie 993 hPa | Ciśnienie 995 hPa

Zachmurzenie przeważnie małe i umiarkowane. Wiatr słaby, okresami umiarkowany południowo-zachodni.

Policjanci ćwiczyli obezwładnianie agresywnych kibiców



Fot. A. Zgiet

Trwa mecz, a na trybunach grupa kibiców zaczyna rozróby. Jeden z nich jest wyjątkowo agresywny. Co zrobić? Techniki obezwładniania w takich sytuacjach, np. za pomocą siatki, ćwiczyli wczoraj na białostockim stadionie przy ul. Słonecznej funkcjonariusze z Komendy Miejskiej i Oddziału Prewencji Policji w Białymstoku. W symulacji zamieszek brało udział kilkudziesięciu mundurowych oraz kilkunastu pracowników firm ochroniarskich. Ćwiczyli sytuacje, w których trzeba podjąć interwencję na stadionie.
– Ćwiczenia mają za zadanie utrzymać wysoki poziom wyszkolenia policjantów i pracowników służb ochrony, w tym wszechstronność, mobilność i szybkość działania grup interwencyjnych w zależności od zaistniałej sytuacji – powiedziała st. asp. Justyna Aćman z zespołu prasowego podlaskiej policji. – Ważnym elementem w trakcie realnych działań będzie współpraca ze służbami porządkowymi i obsługą stadionu. (bisu)

Region >> Nowe uprawnienia straży miejskiej to wzrost liczby mandatów

Strażnik może coraz więcej

Julia Szypulska

Zwiększają się uprawnienia straży miejskiej i sypią się mandaty. Działalność strażników przynosi miastom spore dochody. Białystok „zarobił" na mandatach w ubiegłym roku prawie 1,5 mln zł.

Od kilku dni strażnicy mogą interweniować w kwestii oznakowania dróg wewnętrznych. Jeśli mieszkańcy zgłoszą, że w danym miejscu trzeba postawić albo wymienić znak, a administrator osiedla uchyla się od tego, straż miejska może go zdyscyplinować.

Na baczności powinni się mieć również właściciele psów. Jeśli czworonóg biega bez smyczy, strażnik ma prawo ukarać opiekuna. Mandat mogą dostać także osoby, które trzymają zwierzęta w złych warunkach.

Straż może również ukarać kierowcę, który nie stosuje się do zakazu ruchu lub niewłaściwie zaparkuje. Mandat można dostać również za picie alkoholu i palenie papierosów w miejscach publicznych, zakłócanie porządku, kąpiel w miejscach zabronionych, zaśmiecanie czy niszczenie mienia.

Dużo więcej zgłoszeń

Zarówno w Białymstoku, jak i w Ełku czy Łomży straż miejska interweniuje coraz częściej, a co za tym idzie – wystawia więcej mandatów.

– Ma to związek z nowymi uprawnieniami, ale też rosnącą świadomością mieszkańców – przyznaje Jacek Pietraszewski, rzecznik prasowy Straży Miejskiej w Białymstoku. – Ludzie pewnych zachowań nie akceptują.

W ostatnich latach znacząco wzrosła liczba interwencji, związanych z piciem alkoholu w miejscach publicznych, zaśmiecaniem czy niszczeniem roślinności.

Mandaty >

Liczba mandatów wystawionych przez funkcjonariuszy straży miejskiej w 2011 r. (w nawiasie – łączna wysokość)

Białystok – 15947 (1 473 770 zł)

Łomża – 1323 (139 960 zł)

Ełk – 2078 (183 050 zł)

Białystok „nie zarabia" natomiast na karaniu kierowców za przekroczenie prędkości. Straż miejska ma bowiem tylko jeden fotoradar, który jest rzadko używany. Co innego w Ełku. Tam w ubiegłym roku fotoradar przyniósł miastu z mandatów ponad 64,8 tys. zł. Także w Łomży większość mandatów dotyczy wykroczeń, związanych z bezpieczeństwem w ruchu drogowym. Strażnicy karzą głównie za tamowanie ruchu czy przekroczenie prędkości.

Straż nie powinna zarabiać

Czy straż miejska jest w stanie na siebie zarobić? Póki co – nie. Białystok na jej utrzymanie wydał w 2011 r. 9,5 mln zł, podczas gdy wpływy z mandatów wyniosły prawie 1,5 mln zł. W Ełku budżet straży wynosi ponad 1,1 mln zł, a wpływy z tytułu mandatów wyniosły 183 tys. zł.

– Mandaty mają być elementem dbania o porządek i bezpieczeństwo – uważa Krzysztof Skiba, komendant Straży Miejskiej w Ełku.

W podobnym tonie wypowiada się Jacek Pietraszewski: – Niedobrze jest, gdy powołuje się straż miejską po to, by zarabiała. Nie to powinno być jej celem.

Filipów/Białystok >> Tragiczny finał sanatoryjnej znajomości

Prokurator nie wierzy w wypadek

Prokuratura uważa, że Stanisław F. tak pobił swoją konkubinę, że ta umarła. Dlatego zaskarżyła wyrok uniewinniający, który zapadł w sądzie w Suwałkach.

Sąd Apelacyjny w Białymstoku rozpatrzył właśnie sprawę Stanisława W., mieszkańcy gminy Filipów. Dwa lata temu ten 50-letni mężczyzna, mąż i ojciec o ustabilizowanej pozycji życiowej oraz bardzo dobrej opinii w swoim środowisku, poznał w sanatorium młodszą o parę lat mieszkankę województwa pomorskiego. Uczucie między nimi było tak silne, że oboje porzucili swoje rodziny i zamieszkali razem na Suwalszczyźnie.

Po kilku miesiącach, w grudniu 2010 r., kobieta zmarła. Prokuratura oskarżyła Stanisława W. o pobicie ze skutkiem śmiertelnym. Na siedem miesięcy trafił on do aresztu tymczasowego.

Jednak suwalski sąd go uniewinnił. Uznał bowiem, że nie ma żadnych dowodów na to, iż W. pobił swoją ukochaną. Podobnych obrażeń mogła bowiem doznać, np. upadając ze znajdujących się w domu schodów. Bezpośrednią przyczyną śmierci był uraz głowy powstały wskutek uderzenia o twardą powierzchnię. Na korzyść oskarżonego przemawiało też to, że – jak twierdzili świadkowie – Stanisław W. żył z kobietą „jak dwa gołąbki" i w ogóle się nie kłócili.

Prokuratura zaskarżyła wyrok. Białostocki sąd wysłuchał wystąpień stron, a rozstrzygnięcie ogłosi w piątek. **(tom)**

Region >> Kontrabanda

Przemyt z Litwy

Papierosy bez polskich znaków akcyzy o wartości ponad 140 tys. zł ukryte były w aucie osobowym, garażu i camperze. We wtorek celnicy trafili na trop przemytu w okolicach przejścia w Budzisku.

– Zatrzymali opla na litewskich numerach rejestracyjnych – mówi Maciej Czarnecki, rzecznik prasowy Izby Celnej w Białymstoku. – Podczas kontroli okazało się, że auto prowadzone przez 48-letniego Litwina wyładowane jest papierosami.

Znaleziono ok. 6 tys. paczek, które były schowane m.in. w bagażniku. Potem celnicy przeszukali jedną z podsuwalskich posesji. To tam jechał Litwin. W garażu były 2 tys. paczek. Tego samego dnia zatrzymali jadącego do Polski campera, którym kierował także obywatel Litwy. Po zdjęciu obudowy wysypały się papierosy – w sumie 7 tys. paczek. **(bisu)**

Społeczeństwo >> W jakich warunkach żyją mieszkańcy bloku komunalnego

Tułaj remontu nie było od lat!

Brak łazienek i ciekną-ce sufity to codzien-ność w jednym z blo-ków komunalnych. Zarząd mienia obiecu-je remonty, ale na tym się kończy.

Joanna Kulik

Okazuje się, że na niezbędne naprawy można czekać bar-dzo długo. Tak jak lokatorzy bloku przy ulicy Chełmoń-skiego 2, którzy od lat proszą Zarząd Mie-nia Komunalnego o poprawę warunków mieszkaniowych.

Bez wody i ogrzewania

Nasz Czytelnik, Andrzej Maćkowiak, zgłosił się do nas z prośbą o interwencję, gdyż od 4 lat bezskutecznie walczy z ZMK o należną mu pomoc.

– Otrzymałem od Zarządu Mienia Ko-munalnego mieszkanie, które wymagało gruntownego remontu. Na miejscu okaza-ło się, że nie ma nawet podłączonych me-diów – relacjonuje. – Umowa była sporzą-dzona „na kolanie", a następnie wielokrotnie zmieniana przez zarząd bez konsultacji ze mną. Od lat urzędnicy sta-wiają mi wymagania co do remontu loka-lu, które sami następnie zmieniają i utrud-niają ich realizację.

W tym roku pan Andrzej wysłał do za-rządu wniosek o zamianę lokalu na inny, na co otrzymał zawiadomienie o wniesie-niu sprawy o jego eksmisję.

– Sufit jest niezabezpieczony, na ścia-nach są wieloletnie zacieki i wystają z nich gołe cegły – mówi pan Andrzej. – Sam położyłem podłogę i wstawiłem drzwi i okna. Na naprawy wydałem kilka-naście tysięcy złotych. Pomimo mojego nakładu pracy i pieniędzy uznano, że nie spełniam warunków umowy.

Inni mieszkańcy skarżą się, że remontu wewnątrz budynku nie było od lat.

– Kilkakrotnie prosiliśmy o wstawienie szczelnych okien – mówi pani Krystyna, która od prawie 40 lat mieszka w bloku przy Chełmońskiego. – Najgorszy jest jed-nak brak łazienek. Dopiero od niedawna mamy toalety w mieszkaniach. U niektó-rych sedesy stoją w kuchni. Klatki są odrapane, czuć wilgoć. Ogrzewanie cen-tralne obiecali nam 2 lata temu, ludzie sprzedali opał, zbliża się zima, a ogrzewa-nia dalej nie ma. Tak jest ze wszystkim, naobiecują i na tym się kończy.

Pan Andrzej dodaje, że wielu lokatorów spotkało się z opieszałością zarządu: – Są-siad z klatki obok, prawie 80-letni staru-szek, 3 miesiące czekał na naprawę prze-ciekającej rury przegryzionej przez szczu-ra. Od maja czeka też na wymianę okien.



A. Zgiet

Kiedy Andrzej Maćkowiak otrzymał to mieszkanie, nie było w nim nawet wody. W naprawy, które nale-żą do obowiązków ZMK, zainwestował kilkanaście tysięcy złotych. Teraz grozi mu eksmisja.

Dziki lokator w piwnicy

Ale problemy na tym się nie kończą. Piwnicę w jednej z klatek zamieszkuje od 10 lat agresywny bezdomny.

– Kiedyś nasz „dziki lokator" zaraził wszami całą klatkę – opowiada pani Lucy-na, od 12 lat mieszkanka bloku. – Infor-mowaliśmy o tym ZMK, policję i straż miejską. Do tej pory nikt tego nie załatwił.

Od pracownicy ZMK, Moniki Suszczyńskiej, usłyszeliśmy zapewnienie, że prace niedługo ruszą. Niestety, dyrek-tor zarządu, Andrzej Ostrowski, nie zna-lazł chwili, aby z nami porozmawiać. Mieszkańcy z kolei, ku swojemu zdumie-niu, ujrzeli w poniedziałek na klatkach informację o natychmiastowym remoncie kanalizacji oraz likwidacji pieców kaflo-wych. Obawiają się, że teraz zostaną i bez pieców, i bez centralnego ogrzewania.

Takie działanie ZMK nie dziwi Michała Karpowicza, radnego miejskiego z ramie-nia Sojuszu Lewicy Demokratycznej:

– To nie pierwsza skarga na sposób działania tej instytucji. Urzędnicy i włoda-rze zapominają, że powinni służyć przede wszystkim mieszkańcom.

Agnieszka Pytasz, aplikantka radcowska zaleca, aby w takich sytuacjach wysłać od-powiednie zawiadomienie do biura prezy-denta, który kontroluje ZMK:– Lokatorzy powinni również zebrać się w komitet, aby pokazać, że jest ich więcej. Sam pan An-drzej może nie wystarczyć. ▲

Os. Białostoczek>>

Będzie przejście

Ruszy w końcu długo wycze-kiwana przez działkowców budowa. Jest bowiem pozytywna decyzja Polskich Linii Kolejo-wych w sprawie powstania no-wego przejścia kolejowego na osiedlu Białostoczek.

– W zeszłym tygodniu wysłali-śmy pismo do Urzędu Miejskiego w Białymstoku, gdzie zezwalamy na budowę łącznika – mówi Krzysztof Łańcucki, rzecznik pra-sowy spółki PKP PLK.

Pismo jest przypieczętowa-niem porozumienia, zawartego jeszcze w lipcu pomiędzy Urzę-dem Miejskim w Białymstoku i zarządem PLK. To właśnie kolej jest właścicielem ziemi, gdzie ma powstać przejście.

– Bez tego dokumentu nie mo-gliśmy ruszyć z pracami – wyjaś-nia Karol Świetlicki, z biura pra-sowego magistratu.

Teraz miasto może już podjąć konkretne działania, żeby rozpo-cząć prace.

– Do budowy jesteśmy gotowi od kilku miesięcy, mamy nawet baiererki – dodaje Świetlicki.

Przejście przez tory kolejowe na osiedlu Białostoczek ma być teraz bezpieczniejsze. Wyglądem będzie przypominało te przy szkołach podstawowych.

O sprawie pisaliśmy w sierp-niu. Poprzedni łącznik został zli-kwidowany pół roku temu. Od tego czasu podniosły się głosy protestu działkowców, bo był to jedyny łącznik z ich ogródkami.

Budowa ma ruszyć w ciągu najbliższych dni. **(tw)**

Zaproszenie

▲ **Galeria WOAK Spodki**

>> Otwarcie wystawy Mar-cina Stawiarza pt. „Metropo-lie" dziś o godz. 18 przy ul. św. Rocha 14. Na czarno-białych fotografiach, pow-stałych w latach 2009-2012 zobaczymy fascynacje miej-skim krajobrazem. Zdjęcia zostały zrobione na obszarze trzech kontynentów. Autor uwiecznił m.in. Londyn, To-kio, Singapur, Paryż czy Szanghaj. **(uk)**

Edukacja >> Uczniowie zapamiętują zasady bezpieczeństwa dzięki grom i zabawom

Policjanci odwiedzają dzieci w szkołach

Uczniowie I klasy Społecznej Szkoły Pod-stawowej nr 4 w Białymstoku przy ul. Dzielnej grali wczoraj z policjantami w karty. Nie był to jednak hazard, a gra edukacyjna.

Sierżant sztabowy Izabela Awruk i sierż. szt. Marcin Gawryluk przyszli do najmłod-szych wychowanków SSP nr 4 z kartami memo. Te specjalne wydanie gry przygoto-wali funkcjonariusze Wydziału Prewencji Komendy Miejskiej Policji w Białymstoku.

Mundurowi na kartach umieścili obrazki i dopasowane do nich opisy przestrzegające, jak się zachować w różnych sytuacjach. Są tam np. karty podpowiadające, że: zawsze trzeba chodzić lewą stroną jezdni, zrobić po-zycję „żółwika", gdy atakuje nas pies, zachować ostrożność przechodząc przez jezdnię. Każdy z obrazków i opisów znajduje się na dwóch kartach. Zadaniem dzieci jest zna-lezienie pary.

– Podobają mi się takie zajęcia – powie-dział Bartek, uczeń I klasy szkoły przy ul. Dzielnej. – Część tych zasad znam, bo nau-czyła ich mnie mama.

Dzieci miały też możliwość w praktyce przekonać się, jak powinno się przechodzić przez jezdnię, bo policjanci przywieźli ze so-bą małe miasteczko ruchu drogowego.



A. Zgiet

Sierżant sztabowy Izabela Awruk z białostockiej policji tłumaczyła dzie-ciom, jak „pokonać zebrę"

Na koniec obdarowali zaś uczniów odblaska-mi.

– To świetny pomysł na edukację najmłod-szych dzieci, które nie mają jeszcze czujności i nie wiedzą, jak się zachować – ocenia Iwo-na Sztabińska, wychowawczyni pierwsza-ków z SSP nr 4.

Białostoccy policjanci w roku szkolnym odwiedzą wszystkie tutejsze szkoły podsta-wowe. **(bisu)**

Inwestycje >> Ruszyły prace drogowe

Utrudnienia na Piłsudskiego

Drogowcy weszli wczoraj na aleję Piłsudskiego. Prace zaczęły się od odcinka pomiędzy ulicą Częstochowską i Malmeda. Z ruchu wyłączona jest jezdnia od strony ulicy Lipowej.

To bardzo ważną inwestycję nie tylko dla śródmieścia, ale i całego miasta. W ubiegłym roku Wodociągi Białostockie przepro-wadziły już modernizację włas-nych sieci w rejonie alei Piłsud-skiego.

Kolejnym punktem, w którym kierowcy muszą przygotować się na utrudnienia, jest rejon skrzy-żowania z ulicą Sienkiewicza. Od tego miejsca w kierunku ron-da Lussy zostanie wyłączona z ruchu jedna jezdnia – ta od strony rzeki Białej. Stanie się to już mniej więcej za tydzień – zapowiadają urzędnicy. W tym miejscu najpierw budowany bę-dzie kanał deszczowy, a potem drogowcy zajmą się nawierzch-nią.

To wszystko spowoduje potęż-ne utrudnienia na skrzyżowaniu z ul. Sienkiewicza. A to wcale nie koniec. Jeszcze we wrześniu roz-pocznie się rozbiórka mostu nad Białą. Zamknięty zostanie fragment jezdni od strony przy-stanku komunikacji miejskiej. Samochody będą poruszały się częścią ulicy od strony budującej się w pobliżu Galerii Jurowieckiej.

– Roboty będą prowadzone nawet zimą – zapowiada Bożena Zawadzka dyrektora Zarządu Dróg i Inwestycji. – W tym celu powstaną tu specjalne namioty.

Komunikacyjnego horroru można się tu spodziewać wiosną. Wtedy ruszy budowa przejścia podziemnego pod skrzyżowa-niem Piłsudskiego – Sienkiewi-cza. Początek prac uzależniony jest od pogody.

Modernizacja alei Piłsudskie-go to jeden z najważniejszych drogowych remontów w Białym-stoku. Prócz alei obejmie też fragment ulicy Sienkiewicza (od Ogrodowej do Białówny).

(ab)

bial

Bielsk Podlaski >> Prokuratura bada przyczyny lipcowego pożaru

Podejrzana butla z gazem

Krzysztof Jankowski

Butla z gazem, jaką ma w swoich domach i mieszkaniach większość mieszkańców Bielska Podlaskiego, mogła być przyczyną wybuchu potężnego pożaru przy ul. Parkowej.

Do takich wniosków doszedł biegły sądowy, który badał ten wypadek na polecenie miejscowej prokuratury. Podczas wybuchu ucierpieli dwaj 24-letni Białorusini. Zostali mocno poparzeni i nawet specjalistyczne leczenie nie uratowało ich życia. Obaj zmarli w szpitalu w Łęcznej.

– Cały czas prowadzimy w tej sprawie postępowanie. Na razie nikomu nie postawiliśmy zarzutów – mówi Adam Naumczuk, zastępca Prokuratora Rejonowego w Bielsku Podlaskim.



K. Jankowski

Świadkowie opowiadali, że budynkiem najpierw wstrząsną wybuch, a potem pojawił się wielki ogień. Zdaniem śledczych winny mógł być wyciek gazu.

Było wiele plotek

Do pożaru domu doszło 10 lipca po południu. Świadkowie słyszeli wybuchy, a cały dom szybko objął potężny ogień.

– Mąż przyjechał po mnie do pracy. Gdy wracaliśmy, to już z daleka widzieliśmy słup dymu. Myśleliśmy, że to płoną opony. Kiedy jednak podjechaliśmy bliżej, zobaczyliśmy nasz dom w ogniu – opowiadała Walentyna Tomczuk, właścicielka spalonego domu.

Gaszenie pożaru trwało wiele godzin. Domu nie udało się niestety uratować. W kolejnych dniach – dzięki pomocy mieszkańców miasta – budynek rozebrano, a pogorzelisko sprzątnięto.

Od początku przyczyny tej tragedii bada bielska prokuratura. Wybuch i intensywny ogień spowodowały pojawienie się wielu plotek i domysłów.

Śledczy zlecili biegłemu Sądu Okręgowego w Białymstoku wykonanie ekspertyzy w sprawie pożaru. St. bryg. Piotr Pietraszko pisze w niej m.in.: „Na miejscu zdarzenia doszło do wybuchu w pomieszczeniu garażowym. Materiałem wybuchowym w tym przypadku był gaz propan-butan, który ulotnił się prawdopodobnie z butli znajdującej się w (...) kuchni, bezpośrednio nad garażem. Jest to gaz cięższy od powietrza, więc doszło do przedostania się go do pomieszczenia garażowego przez otwory w stropie i ścianach. Bezpośrednim bodźcem (...), który spowodował wybuch, była iskra, która pojawiła się w momencie zapalenia światła w garażu".

Ogień nie zagrażał sąsiadom

Zdanie biegłego sądu okręgowego potwierdzają pierwsze relacje bielskich strażaków, którzy od razu po pożarze informowali, że w budynku nie widzieli niczego, co mogłoby spowodować wybuch ognia.

– Garaż był wysprzątany po remoncie centralnego ogrzewania. Nasze auto stało na zewnątrz, w środku kosiarka. Tam nie miało co wybuchnąć – zapewniali też właściciele domu.

Biegł sądowy stwierdził, że wybuch nastąpił przed powstaniem pożaru, co zeznali świadkowie i potwierdził jeden z poszkodowanych Białorusinów.

– Z opinii biegłego wynika, że nie było zagrożenia dla sąsiednich budynków – mówi zastępca prokuratora rejonowego Adam Naumczuk. – Teraz ustalamy, w jaki sposób mogło dojść do ulatniania się gazu.

Zachowajmy zdrowy rozsądek

Ustalenia biegłego i prokuratury są dla bielszczan o tyle istotne, że w mieście nie ma gazu rozprowadzanego rurami. Butle z mieszaniną propanu z butanem znajdują się praktycznie w każdym domu i mieszkaniu, a to gaz łatwopalny i wybuchowy.

– Cały Bielsk jest pełen takich butli – przyznaje bryg. Jan Szkoda, wicekomendant bielskiej straży pożarnej. – Korzystanie z propan-butanu wymaga zachowania ostrożności.

Po wypadku nie ma powodów do paniki, ale zdrowy rozsądek warto zachować.

– Jak każdy gaz, tak i propan-butan, jest specjalnie nawoniony. Jeśli się ulatnia, to można go wyczuć po zapachu – mówi bryg. Jan Szkoda. – Jeżeli czujemy gaz w pomieszczeniu, to nie możemy używać ognia, ani włączać odbiorników energii elektrycznej, które mogą spowodować powstanie iskry. Powinniśmy ostrożnie przewietrzyć pomieszczenie.

Hajnówka >>

Żywienie z certyfikatem

Hajnowski szpital dołączył do grona placówek mogących poszczycić się posiadaniem certyfikatu HACCP. Co to oznacza? Że szpital spełnia wymagania sanitarne i jakościowe, zgodnie z polskim ustawodawstwem prawnym oraz zasadami dobrej praktyki produkcyjnej i dobrej praktyki higienicznej. Dotyczy to każdego etapu procesu żywienia pacjentów, począwszy od dostawy produktów żywnościowych do szpitala, poprzez proces ich magazynowania, przechowywania i przetwarzania, aż do momentu dystrybucji posiłków.

Audyt certyfikujący, którego celem była ocena i sprawdzenie stopnia spełnienia przez jednostkę wymagań określonych w normach systemu, przeprowadzony został w lipcu br. Przyznanie certyfikatu poprzedził okres przygotowań mających w głównej mierze na celu opracowanie tzw. księgi HACCP oraz wdrożenie przyjętych procedur, standardów i instrukcji do praktycznego stosowania w codziennym funkcjonowaniu placówki. **(luk)**

Ważne

▲ **Zła jakość wody w Rudce.** Podlaski Inspektor Sanitarny informuje o pogorszeniu jakości wody w wodociągu Rudka w gm. Rudka, (powiat bielski). Woda nie spełnia wymagań mikrobiologicznych określonych przez Ministra Zdrowia. Administrator wodociągu został zobowiązany do powiadomienia odbiorców wody o zaistniałej sytuacji oraz podjęcia działań w celu poprawy jakości wody pod względem mikrobiologicznym. Obecnie woda przeznaczona do spożycia może być używana wyłącznie po przegotowaniu. Wodociąg zaopatruje 1808 mieszkańców gminy. **(luk)**

Zalew Siemianówka>> Kobiecie i mężczyźnie zepsuł się rower

Policja ratowała parę na wodzie

Policjanci będący jeszcze przed służbą ruszyli na pomoc dwóm osobom dryfującym na rowerze wodnym na środku zalewu Siemianówka. Dzięki sprawnej interwencji mundurowych 24-latka i 23-latek bezpiecznie dotarli do brzegu.

We wtorek po południu policjant został poinformowany, że na zalewie Siemianówka dryfuje rower wodny z dwiema osobami na pokładzie. Był to pracownik Wydziału Patrolowo-Interwencyjnego Komendy Miejskiej Policji w Białymstoku pełniący służbę w Posterunku Policji w Bondarach.

– Funkcjonariusz, który tego dnia był jeszcze przed służbą, zareagował natychmiast – poinformował Kamil Sorko z zespołu prasowego podlaskiej policji. – Od razu ruszył w kierunku posterunku i skontaktował się ze swoim kolegą, który akurat dojeżdżał do jednostki. Chwilę później obaj mundurowi byli już na wodzie.

Gdy policjanci po kilku minutach dopłynęli służbową łodzią we wskazane miejsce, okazało się, że około 400 metrów od najbliższego brzegu dryfuje zepsuty rower wodny z dwiema osobami na pokładzie.

24-latka i 23-latek prosili o pomoc, gdyż sami, ze względu na wiejący wiatr i fale, nie byli w stanie dotrzeć na ląd. Mundurowi zabrali parę do swojej łodzi i odholowali uszkodzony rower do plaży w Rudni.

– Dzięki interwencji policjantów kobieta i mężczyzna cali oraz zdrowi bezpiecznie dotarli do brzegu – dodaje Sorko.

(bisu)

Mieszkańcy wsi Monieczczyzny zmierzą się w turnieju

▲ **„Święto Wsi – Turniej Wsi Monieckich"** odbędzie się 16 września we wsi Krzeczkowo. Impreza adresowana jest do całej podlaskiej społeczności wiejskiej i gości z okolicznych miast. Święto Wsi jest imprezą nawiązującą do pierwszych, organizowanych w gminie Mońki w latach 70. Świąt Ziemniaka.

Kulminacyjnym punktem całej imprezy jest Turniej Wsi, w którym udział biorą sołectwa z gminy Mońki. Doroczne święto rozpocznie się mszą w intencji mieszkańców wsi w Kościele p.w. św. Brata Alberta Chmielowskiego w Mońkach o godz. 9.30. Oficjalne otwarcie V Święta Wsi odbędzie się o godz. 12. Podczas trwania imprezy na scenie odbywać się będą występy zespołów folklorystycznych, a na zakończenie wystąpi Jorrgus. Dodatkowym punktem programu będzie promocja publikacji pn. „Szlakiem monieckich wsi".

(bisu)

Plebiscyt >>

Zgłosuj, wyślij kupon

Już jest coraz mniej czasu, by oddać głos w naszym plebiscycie na najsympatyczniejszego pocztowca. Trzej zdobywcy największej liczby głosów otrzymają od nas nagrody pieniężne w wysokości 1 tys., 1,5 zł oraz 2 tys. zł.

Wciąż otrzymujemy od Państwa mnóstwo kuponów. Świadczy o tym wydłużająca się lista kandydatów. Każdy ma jednak szansę na wygraną, ponieważ na zgłoszenia czekamy jeszcze do końca września.

Należy dostarczyć je do białostockiej, łomżyńskiej i suwalskiej siedziby redakcji „Gazety Współczesnej". Koperty z kuponami, koniecznie z dopiskiem „Mój listonosz" można pozostawić również na poczcie lub przekazać swojemu listonoszowi. Listę zwycięzców ogłosimy w październiku.

Dlaczego warto głosować? Odpowiedź jest niezwykle prosta. W ten sposób doceniamy listonoszy za trud, jaki wkładają w codzienny obowiązek dostarczania nam na czas listów i przesyłek.

(bisu)

KUPON ZGŁOSZENIOWY

MÓJ LISTONOSZ

Imię i nazwisko zgłaszanego listonosza

.....

Miejscowość/urząd pocztowy

.....

Zgłaszający:

Imię i nazwisko osoby zgłaszającej

.....

Adres zamieszkania

.....

.....

Telefon

.....

Mój listonosz jest:*

.....

.....

.....

.....

.....

* pole nieobowiązkowe



Bielsk Podlaski >> Lokalna firma będzie produkować elektrownie wiatrowe

Stąd wiatraki pójdą w świat

Polbud buduje jeden z najnowocześniejszych na świecie zakładów produkcji elektrowni wiatrowych dla gospodarstw domowych.

Andrzej Zdanowicz, (jan)



fot. K. Jankowski

Dyrektor zakładu budowy małych elektrowni wiatrowych, Marcin Rożko pokazuje plany budynku, który powstanie przy ul. Żwirki i Wigury

Już szukamy pracowników do naszego nowego zakładu. Potrzebujemy spawaczy, ślusarzy, tokarzy i operatorów maszyn CNC – mówi Marcin Rożko, dyrektor powstającego zakładu małych elektrowni wiatrowych Polbud SA w Bielsku Podlaskim. – W zakładzie będzie dużo sprzętu cyfrowego, maszyn nowoczesnych, do obsługi których potrzeba profesjonalnych pracowników.

Pierwszy etap inwestycji, czyli budowa hali o powierzchni 600 mkw., ma zakończyć się jeszcze w tym miesiącu. Już w listopadzie znajdą się w niej maszyny produkcyjne. Na przełomie 2012 i 2013 r. ruszy budowa kolejnego budynku, którego powierzchnia wyniesie ponad 4 tys. mkw. Znajdzie się tam innowacyjna linia produkcyjna do wytwarzania małych elektrowni wiatrowych.

– Dzięki powstaniu tego zakładu nasze przedsiębiorstwo stanie się jednym z największych producentów instalacji małych elektrowni wiatrowych nie tylko w Europie, ale i na świecie – mówi Agnieszka Domańska-Ławicka, rzeczniczka Polbudu.

Inwestycja, której koszty wynoszą ponad 14 mln zł, otrzymała dofinansowanie z Unii Europejskiej w ramach Regionalnego Programu Operacyjnego w wysokości prawie 2 mln zł.

Jak podkreśla przedstawicielka firmy, małe elektrownie wiatrowe produkowane przez Polbud trafią do sprzedaży na całym świecie. Ich odbiorcami będą m.in. właściciele gospodarstw domowych.

Wiatrak taki będą mogli instalować właściciele domów jednorodzinnych lub małych firm. Z racji tego, że urządzenia te nie mają wielkiej mocy, to wytwarzana przez nie energia elektryczna wystarczy na zaspokojenie potrzeb jednego lub najwyżej kilku gospodarstw domowych.

Z inwestycji tej zadowolony jest Eugeniusz Berezowiec, burmistrz Bielska Podlaskiego

– Miasto zyska na tym dzięki podatkowi od nieruchomości. Pojawią się też nowe miejsca pracy, choć akurat u nas nie ma problemu z bezrobociem – twierdzi. – Ponadto mieszkańcy regionu będą mieli możliwość korzystania z alternatywnych źródeł energii elektrycznej. ▲

Podlaskie >> UwB

Stawiają na rosyjski

Studia w języku rosyjskim, zdobywanie zewnętrznych funduszy i współpraca z firmami – tak chce się rozwijać Uniwersytet w Białymstoku.

– Chcemy wykorzystać swoje położenie geograficzne i być uniwersytetem pogranicza z bardzo dużą ofertą kształcenia w języku rosyjskim – mówił podczas wczorajszej konferencji prof. Leonard Etel, nowy rektor uczelni.

W tej chwili dominuje język angielski. W języku rosyjskim wykładanych jest tylko kilka przedmiotów, ale ma się to zmienić. Uniwersytet planuje uruchomić rosyjskojęzyczne kierunki, na których studiowaliby studenci z Rosji, Białorusi, Litwy i Ukrainy.

Kolejny pomysłem jest stworzenie międzynarodowego konsorcjum uniwersytetów, wspólnie kształcącego studentów. Na ten cel można zdobyć 4-6 mln euro z programu Erasmus Mundus.

– Część umów z uczelniami rosyjskimi mamy już podpisanych – mówi Beata Godlewska-Żyłkiewicz, prorektor ds. nauki i współpracy z zagranicą. – Wiosną przyszłego roku chcielibyśmy złożyć wniosek.

UwB zamierza także ubiegać się o pieniądze na badania oraz zacieśnić współpracę z przedsiębiorstwami.

– Jeszcze w tym semestrze chcemy stworzyć listę badań czy ekspertyz, którymi można zainteresować rynek – zapowiada rektor UwB. **(jsz)**

Białystok >> Rodzice niezadowoleni z nauczania w „elektryku"

Takiej porażki jeszcze nie było

Szkoła źle przygotowuje do egzaminów zawodowych. Wyniki są tragiczne – skarżą się rodzice uczniów Zespołu Szkół Elektrycznych w Białymstoku. – Nie wszystko zależy od szkoły i nauczycieli – broni się dyrekcja.

Sygnał od Czytelników dotyczy tegorocznych egzaminów, potwierdzających kwalifikacje zawodowe. Placówka kształci w sumie w 10 zawodach. Niepokój rodziców budzą wyników egzaminów w zawodzie technika elektryka i technika teleinformatyka.

– W klasie syna na 22 osoby egzamin zdało tylko kilku uczniów – piszą rodzice. – Jeżeli ta sama młodzież odnosi sukcesy na maturze i porażki na egzaminie zawodowym, to chyba jasno wynika, że mamy do czynienia z niewłaściwą pracą nauczycieli.

Rodzice powołują się na ogólnopolski ranking szkół ponadgimnazjalnych „Rzeczpospolitej" i wydawnictwa Perspektywy. W zestawieniu, które obejmuje technika, „elektryk" jest na 5. miejscu w kraju, a na pierwszym w województwie podlaskim.

– Jeżeli można przygotować uczniów z przedmiotów ogólnokształcących, to można też chyba z zawodowych – nie kryją goryczy rodzice.

Inaczej problem widzi dyrekcja placówki.

– Nie jesteśmy zadowoleni z wyników egzaminu w zawodach technika elektryka i technika teleinformatyka – przyznaje Anna Niczyporuk, dyrektor Zespołu Szkół Elektrycznych w Białymstoku. – Zwłaszcza ten ostatni wynik stanowi dla nas powód do niepokoju, bo jest niższy niż średnia wojewódzka. Taka sytuacja zdarzyła się po raz pierwszy.

Okręgowa Komisja Egzaminacyjna w Łomży jeszcze nie opublikowała oficjalnych wyników szkół. Jednak z wstępnych danych „elektryka" wynika, że w zawodzie technik elektryk zdawalność wyniosła 33 proc, a w zawodzie technik teleinformatyk – 37 proc.

– Nie wszystko zależy od nas. W tym roku na egzaminie teleinformatycy mieli dwa wyjątkowo trudne zadania – wyjaśnia dyrektor. – Niesłuszne jest obwinianie nauczycieli o ten zły wynik. Kadrę mamy taką samą od lat, a porażka na egzaminie dotyczy tylko tego roku. Zawsze mieliśmy wyniki znacznie wyższe od średniej wojewódzkiej i krajowej. Należy też zaznaczyć, że na egzaminach z innych zawodów mieliśmy bardzo wysoką zdawalność.

Dyrektor wskazuje również, że szkoła proponowała uczniom wiele zajęć dodatkowych, z których nie zawsze korzystali. Zwiększono też liczbę lekcji praktycznych. – Wyciągniemy wnioski z tej porażki – zapewnia dyrektor Niczyporuk. **(jsz)**

Juchnowiec Kościelny >> Koniec sporu o tablicę

Proboszcz znajdzie inne godne miejsce

Tablica, upamiętniająca Andrzeja Przewoźnika, byłego szefa Rady Ochrony Pamięci Walk i Męczeństwa, została zdjęta z dotychczasowego miejsca.

We wrześniu 2010 r. w Juchnowcu Kościelnym odsłonięto tablicę poświęconą Przewoźnikowi, który zginął w katastrofie pod Smoleńskiem. Ale ustawiono ją na mogile ofiar wojny polsko-bolszewickiej z 1920 r., co było niezgodne z prawem. Na grobach i cmentarzach wojennych nie należy bowiem umieszczać elementów niezwiązanych z pochówkiem. Rada Ochrony Pamięci Walk i Męczeństwa zaproponowała, by przenieść tablicę w inne miejsce. Zdaniem Rady umieszczenie jej na mogile sugerowałoby, że Przewoźnik jest tutaj pochowany. Ponadto wojewoda podlaski nie wiedział o jej ustawieniu.

Gmina Juchnowiec Kościelny chciała, by umieścić ją tuż obok mogiły, na której się znajdowała. Ale pomysł nie spodobał się ROPWiM. Podlaski Urząd Wojewódzki występował do władz gminy i proboszcza o umieszczenie tablicy w innym, godnym miejscu.

We wtorek w PUW odbyło się spotkanie w tej sprawie.

– Proboszcz parafii pw. św. Trójcy poinformował, że pod koniec sierpnia tablica została już zdjęta – wyjaśniła Joanna Gaweł, rzeczniczka wojewody.

Wkrótce ksiądz powiadomi, kiedy i dokąd zostanie przeniesiona tablica. **(jul)**

reklama

POŻYCZKI NA DOWOLNY CEL



pożyczasz 25 tys. zł
płacisz 184,05 zł miesięcznie

pożyczasz 150 tys. zł
płacisz 1104,30 zł miesięcznie

pożyczasz 300 tys. zł
płacisz 2208,60 zł miesięcznie

INFOLINIE:	z tel. stacjonarnych 801 003 160	z tel. komórkowych 608 921 608**
BIAŁYSTOK	85 6537060	
BIELSKO BIAŁA	33 8164346	
BYDGOSZCZ	52 3455123	
BYTOM	32 7876109	
CZĘSTOCHOWA	34 3611475	
GDAŃSK	58 3074316	
GLIWICE	32 2315611	
KALISZ	62 7671009	
KATOWICE I	32 2000434	
KATOWICE II	32 7826060	
KIELCE	41 3434711	
KRAKÓW I	12 4261081	
KRAKÓW II	12 4331035	
KROSNO	13 4251343	
LUBIN k/Wrocławia	76 8443302	
LUBLIN I	81 5284508	
LUBLIN II	81 5323237	
ŁOMŻA	86 2166111	
ŁÓDŹ	42 6319370	
NOWY SĄCZ	18 4145353	
OLSZTYN	89 5321060	
OPOLE	77 4022005	
PŁOCK	24 2623229	
POZNAŃ I	61 8510090	
POZNAŃ II	61 8352234	
RADOM	48 3623123	
RZESZÓW	17 8621320	
SIEDLCE	25 6440307	
SIERADZ	43 8225303	
SŁUPSK	59 8485305	
SZCZECIN	91 3594053	
ŚWIDNICA	74 8519763	
TARNÓW	14 6277175	
TORUŃ	56 6220392	
WARSZAWA I	22 4360546	
WARSZAWA II	22 4203340	
WROCŁAW I	71 3428718	
WROCŁAW II	71 3357607	
ZAMOŚĆ	84 6392720	

Przykład reprezentatywny: czas spłaty: 15 lat; kwota kredytu: 45 000,00 zł; rata: 445,59 zł. Składniki raty: nominalna stopa procentowa 4,99%; opłaty administracyjne 90,00 zł. Całkowita kwota kredytu: 45 000,00 zł. Opłata: 2 700,00 zł; prowizja 0 zł; Rzeczywista Roczna Stopa Oprocentowania: 10,25%; całkowita kwota do zapłaty: 82 985,42 zł.
**Koszt połączenia wg stawki operatora. Reklama nie stanowi oferty handlowej w rozumieniu kodeksu cywilnego

82292126015K

Dobre praktyki >> Gimnazjum im. JP II w Ciechanowcu już włączyło się do naszej kampanii społecznej

Tu czytają na głos

Z roku na rok mamy coraz więcej czytelników – cieszy się Dorota Żywicka, bibliotekarka w Gimnazjum im. Jana Pawła II w Ciechanowcu.

Julia Szypulska

Szkoła ta jako jedna z pierwszych zgłosiła się do udziału w naszej kampanii społecznej „Czytam, więc wiem". W placówce robi się bardzo dużo, by zachęcić uczniów do czytania, zdobywania wiedzy i rozwijania zainteresowań. Wiele zależy od pomysłowości samych nauczycieli.

Czytelnika trzeba wychować

– Współpracuję z wychowawcami poszczególnych klas i polonistami – mówi Dorota Żywicka. – Tym pierwszym co miesiąc przekazuję informacje na temat aktywności czytelniczej uczniów. Przyświeca nam motto: „Nikt nie rodzi się czytelnikiem. Czytelnika trzeba sobie wychować".

Ogromnym sukcesem okazała się akcja głośnego czytania w bibliotece, którą po raz pierwszy zorganizowano w ubiegłym roku.

– Kiedy się skończyła, wielu uczniów pytało, czy jeszcze się odbędzie – wspomina bibliotekarka. – Na pewno ją powtórzymy. Chcemy, żeby stała się wydarzeniem cyklicznym.

W ubiegłym roku akcja zaczęła się przed świętami Bożego Narodzenia. W bibliotece pojawił się sprzęt nagłaśniający i mikrofon. Każdy mógł przyjść, żeby poczytać albo posłuchać „Opowieści wigilijnej". Czytanie odbywało się na każdej dużej przerwie i trwało aż do końca książki, czyli około miesiąca.

– Raz przychodziło więcej uczniów, raz mniej, ale biblioteka nigdy nie była pusta – mówi Dorota Żywicka.

Już w przyszłym miesiącu odbędzie się kolejna akcja. Tym razem uczniowie przyniosą swoje ulubione książki i będą czytać ich fragmenty.

Trwa również projekt „Śladami ciechanowskich literatów". Jego celem jest przybliżenie młodzieży rodzimych twórców. Wśród działań jest tworzenie gazetki informacyjnej oraz spotkania poetyckie, na których uczniowie będą prezentować utwory. Podsumowanie projektu odbędzie się pod koniec października.

Biblioteka prowadzi też wiele działań, które stały się już w szkole tradycją. Jednym z nich jest konkurs na „Czytelnika roku".

– Zawsze ogłaszam go we wrześniu, a podsumowuję w czerwcu. Pod uwagę brana jest liczba wypożyczeń oraz systematyczność odwiedzania biblioteki – wylicza Żywicka. – Zwycięzca otrzymuje książkę i dyplom. Wierzę, że uczniowie rzeczywiście czytają wypożyczone pozycje. Nawet jeśli robią to fragmentarycznie, bo na przykład książka im się nie podobała, to i tak dobrze. Trzeba szukać tej, która się spodoba.

Uczeń jednak musi mieć wybór. Niezbędne jest więc ciągłe uzupełnianie księgozbioru. W szkolnej bibliotece nie brakuje nowości i popularnych wśród młodzieży serii.

Warto dołączyć do akcji

Dlaczego gimnazjum w Ciechanowcu zgłosiło się do udziału w naszej akcji?

– Sama jestem miłośnikiem czytania i uważam, że także uczniowie powinni sięgać po książki i czasopisma – mówi Elżbieta Trzeszczkowska, dyrektor Gimnazjum im. JP II w Ciechanowcu. – Tym bardziej, że nie zawsze nauczyciel jest w stanie wszystko przekazać na lekcji. Warto dowiedzieć się, co dzieje się w naszym lokalnym środowisku czy województwie. To pozwala poszerzyć wiedzę. Bardzo się ucieszyłam, że jest taka akcja, dzięki której szkoła może dostać za darmo prenumeratę gazety. Widzę, że nauczyciele czytają ją na przerwach. Może się to dla nich okazać inspirujące.

Kampanię prowadzą wspólnie „Gazeta Współczesna" i „Kurier Poranny". Wybrane szkoły otrzymują już wydania obu dzienników – papierowe i elektroniczne. Placówki dostają także specjalny dodatek edukacyjny „Wiem", który ukazuje się w każdy wtorek oraz tygodnik „7 Dni. Polska. Świat". Jeśli macie ciekawe pomysły na to, jak promować czytanie, piszcie: wiem@mediaregionalne.pl.

Zostań Mecenasem Wiedzy

Naszą akcję pod hasłem „Czytam, więc wiem" prowadzimy od początku września. Bardzo serdecznie zapraszamy przedstawicieli lokalnego biznesu do współudziału w jej prowadzeniu poprzez fundowanie poszczególnym szkołom kwartalnych pakietów prenumeraty naszych wydawnictw (kwota – zależnie od opcji – waha się między 200 a 270 zł). W ten sposób włączalibyśmy Państwa do grona Mecenasów Wiedzy, którzy wspierają rozwój – edukację dzieci i młodzieży oraz działają na rzecz lokalnej społeczności, promując czytelnictwo i tworząc świadome, oczytane społeczeństwo.

W podziękowaniu za ten rodzaj aktywności nazwa firmy – Mecenasa Wiedzy – zostanie wymieniona na stronach internetowych kampanii – www.wspolczesna.pl/wiem i www.poranny.pl/wiem – przez cały czas trwania akcji. Mecenasów Wiedzy przedstawimy także na łamach „Kuriera Porannego" i „Gazety Współczesnej" oraz wydawnictwa „Wiem. Nauka Polska Świat". Mecenas uhonorowany będzie także dyplomem z podziękowaniami od organizatorów i patronów akcji. Informacja na temat Mecenasa i jego gestu przekazana zostanie również uczniom i ich rodzicom oraz opublikowana będzie na stronie internetowej szkoły, której Mecenas ufunduje prenumeratę. Akcji patronują Podlaski Kurator Oświaty i Wojewoda Podlaski. Medialną opieką otoczyły ją Polskie Radio Białystok oraz Telewizja Polska SA Oddział w Białymstoku.

promocja



KAMPANIA SPOŁECZNA
czytam, więc wiem

ORGANIZATORZY:
kurier Poranny
Gazeta Współczesna

PATRONI HONOROWI:
Wojewoda Podlaski
Podlaski Kurator Oświaty

PATRONI MEDIALNI:
pap Nauka w Polsce www.naukawpolsce.pap.pl
TVP Białystok
Polskie Radio Białystok

Podwyżki >> Od października 300 zł więcej

Mundurówka czeka na kasę

Funkcjonariusze Straży Granicznej, Biura Ochrony Rządu, Państwowej Straży Pożarnej i Służby Więziennej otrzymają od 1 października br. po 300 zł brutto podwyżki – poinformowało MSW. Rozporządzenia w tym zakresie są już konsultowane międzyresortowo.

– Opinie do projektów rozporządzeń można przesyłać do 14 września – powiedziała w środę rzeczniczka MSW Małgorzata Woźniak.

Podwyżki dla funkcjonariuszy SG, PSP, Służby Więziennej i BOR mają związek z podwyżkami jakie od pierwszego lipca br. otrzymali policjanci i żołnierze. Te ostatnie zapowiedział podczas expose premier Donald Tusk, co spowodowało protesty związkowców zrzeszonych w Federacji Związków Zawodowych Służb Mundurowych. Domagali się oni podwyżek dla wszystkich służb podległych MSW oraz dla funkcjonariuszy Służby Więziennej.

W grudniu zeszłego roku oflagowane zostały jednostki i posterunki poszczególnych formacji. Miesiąc później w wielu miejscach kraju w samo południe na kilka minut włączono syreny i sygnalizację świetlną w pojazdach służbowych. Funkcjonariusze SG przeprowadzili także strajk włoski na lotnisku Chopina w Warszawie oraz na przejściach granicznych z Ukrainą w Dorohusku i Medyce. W Warszawie, Wrocławiu, Poznaniu i Gdańsku, miastach – organizatorach Euro 2012 – odbyły się pikiety.

Po tych protestach, w połowie lutego MSW poinformowało, że podwyżki dla pograniczników, strażaków, więzienników i funkcjonariuszy BOR – zostaną wypłacone od 1 października 2012 r., jeśli do 30 września w rezerwie celowej na przeciwdziałanie i usuwanie skutków klęsk żywiołowych pozostanie co najmniej 76 mln zł. Taką poprawkę do budżetu państwa następnie wprowadził Sejm.

Jak poinformowała Woźniak poszczególne formacje mają dostać na podwyżki odpowiednio: Straż Graniczna – 16 mln 438 tys. zł, PSP – 30 mln 226 tys. zł, BOR – 2 mln 256 tys. zł oraz Służba Więzienna – 27 mln 240 tys. zł.

– Po tej podwyżce przeciętne uposażenie funkcjonariuszy służb mundurowych (wraz z nagrodą roczną) wzrośnie i będzie wynosiło średnio: w Straży Granicznej – 4 tys. 402 zł (brutto), w Państwowej Straży Pożarnej – 4 tys. 280 zł, w Biurze Ochrony Rządu – 4 tys. 539 zł" – dodała Woźniak. **(PAP)**

Warszawa >> Są wyroki ws. „Pruszkowa"

Szefowie gangu wolni

Dawny szef „Pruszkowa" z lat 90. Janusz P., pseud. Parasol został skazany na półtora roku więzienia, dwaj inni przywódcy gangu – Andrzej S., ps. Słowik, i Zygmunt R., ps. Bolo – zostali uniewinnieni – zdecydował w środę warszawski sąd okręgowy w procesie członków gangu pruszkowskiego.

W sprawie było blisko 40 oskarżonych. Sąd wymierzył kary od 8 lat więzienia do roku pozbawienia wolności w zawieszeniu. Kilkunastu oskarżonych zostało uniewinnionych, m.in. Andrzej S., ps. Słowik, i Zygmunt R., ps. Bolo.

Dawni szefowie „Pruszkowa" z lat 90. – Janusz P., pseud. Parasol, Andrzej Z., pseud. Słowik i Zygmunt R., pseud. Bolo – już wcześniej byli skazani prawomocnie w oddzielnym procesie za kierowanie gangiem.

Najwyższy wyrok – ośmiu lat więzienia usłyszał Marcin B., pseud. Bryndziak. Dwóch kolejnych usłyszało wyroki pięciu lat więzienia, jeden – czterech i pół roku, dwóch – trzy i pół roku.

Sąd odczytywał sentencję wyroku ponad pięć i pół godziny. Obrońca jednego z oskarżonych, mec. Ewa Jachowicz powiedziała, że „prokuratura w tej sprawie przegrała na całej linii".

Prokuratura zażądała kar od 15 lat więzienia do roku w zawieszeniu. Obrona podważała prawdomówność świadków koronnych i chciała uniewinnień. **(PAP)**

Krótko

▲ **Gdańsk** Sąd Okręgowy podtrzymał w środę decyzję sądu niższej instancji o trzymiesięcznym areszcie dla prezesa Amber Gold Marcina P. Postanowienie jest prawomocne. Prokuratura Okręgowa w Gdańsku, która od początku lipca prowadzi śledztwo ws. działalności Amber Gold, postawiła dwa tygodnie temu przedsiębiorcy zarzut oszustwa znacznej wartości, za co grozi do 15 lat więzienia. To właśnie z powodu zagrożenia wysoką karą, jak i obawy mataczenia śledczy zdecydowali o wystąpieniu do sądu z wnioskiem o areszt na trzy miesiące dla Marcina P. Sąd Rejonowy podzielił te argumenty.

▲ **Oświata** 162 minuty – tyle dziennie polski nauczyciel szkoły podstawowej pracuje przy tablicy. To najkrócej spośród pedagogów wszystkich najlepiej rozwiniętych gospodarek świata – czytamy w „Rzeczpospolitej". Ma też najniższy na świecie wymiar godzin, które powinien przepracować w szkole. Wynika to z najnowszego raportu Education at Glance 2012, który przygotowuje co roku OECD – Organizacja Współpracy Gospodarczej i Rozwoju. Dla porównania rosyjski nauczyciel ma średnio pięć lekcji dziennie, niemiecki 5,5, hiszpański prawie siedem, a amerykański osiem. **(PAP)**

promocja

JAK WYKUPIĆ PIANO? WYSTARCZĄ 3 PROSTE KROKI

KROK I REJESTRACJA
Wejdź na stronę www.wspolczesna.pl/premium.
Wejdź na www.wspolczesna.pl i kliknij ikonę „PREMIUM"

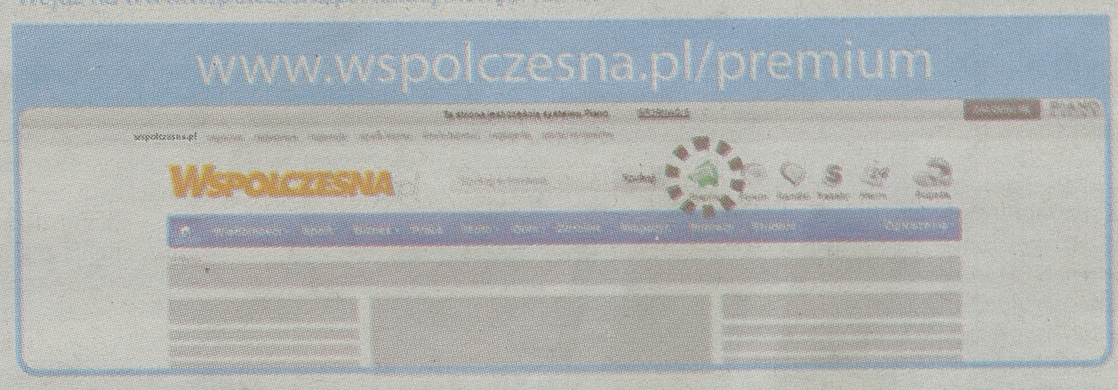

lub otwórz okno aktywacji konta Piano wybierając opcję „INFORMACJE" w górnej części twojej strony.



KROK II LOGOWANIE
Wejdź na stronę www.wspolczesna.pl
Wybierz opcję „ZALOGUJ SIĘ" znajdującą się w prawym górnym rogu twojej strony.
Zaloguj się wykorzystując otrzymane hasło.

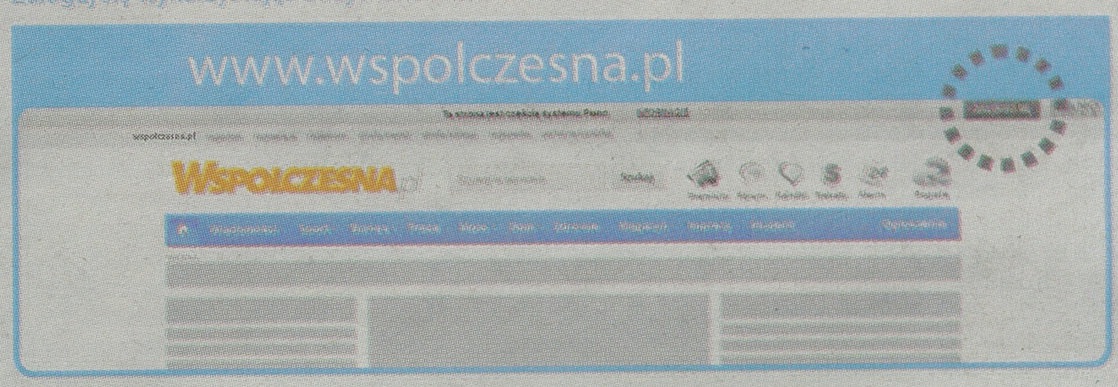

KROK III PŁATNOŚCI ONLINE
Wejdź na stronę www.wspolczesna.pl
Wybierz interesującą Cię formę abonamentu.

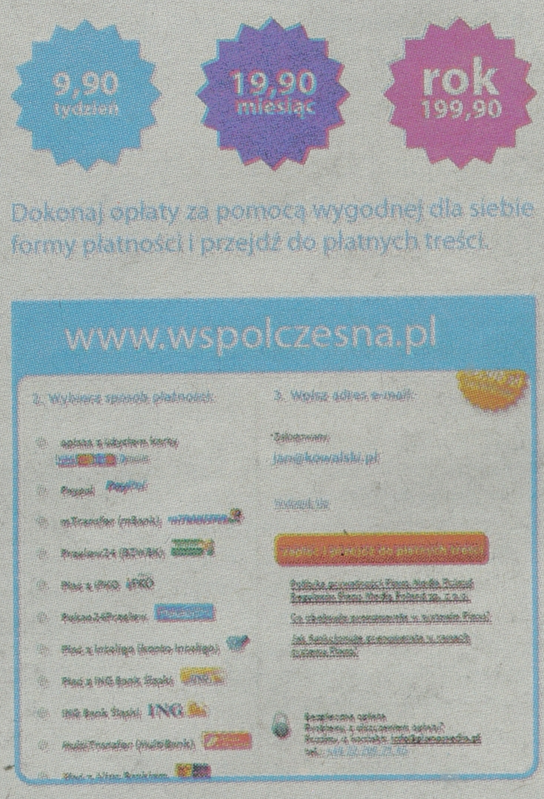

Dokonaj opłaty za pomocą wygodnej dla siebie formy płatności i przejdź do płatnych treści.

* Jeśli chcesz podarować prenumeratę przyjacielowi, wpisz po prostu jego adres e-mail. Aby tego dokonać musisz być wylogowany z systemu Piano.

Francja >> Poprawia się stan zdrowia rannych wypadku autokaru

Kierowcy grożą trzy lata więzienia

Polak przyznał się do spowodowania wypadku. Wróci do kraju i będzie odpowiadał przed sądem z wolnej stopy.

Mężczyzna został oskarżony w środę przez francuskie organy ścigania o „nieumyślne spowodowanie śmierci" i „brak umiejętności panowania nad swoim pojazdem" – podała agencja AFP.

Prokuratura nie zażądała zatrzymania Polaka, który przyznał w czasie przesłuchania, że ponosi odpowiedzialność za wypadek. Będzie odpowiadał z wolnej stopy, co oznacza, że może wrócić do kraju. Jak podała gazeta.pl – grożą mu do 3 lat więzienia i 75 tys. euro grzywny.

Stan najciężej poszkodowanych w wypadku polskiego autokaru pod Miluzą ulega poprawie; już tylko jedna osoba przebywa na oddziale intensywnej opieki medycznej – poinformował w środę dyrektor biura rzecznika prasowego MSZ Michał Safianik.

W środę po południu hospitalizowanych było 28 pasażerów autokaru. Dyrektor biura rzecznika prasowego MSZ mówił, że jeszcze przed wieczorem placówki medyczne powinny opuścić dwie osoby.

– Mamy dobre wiadomości, jeśli chodzi o te osoby, które były kwalifikowane jako pozostające w stanie ciężkim. Jedna osoba pozostaje na oddziale intensywnej opieki medycznej, reszta została z tego oddziału wypisana do innych oddziałów w tym szpitalu, więc stan zdrowia tych osób się mocno poprawił w dzisiejszych godzinach porannych i wczesnopopołudniowych – powiedział dziennikarzom Safianik.

Do szpitali trafiły zaraz po wypadku 32 osoby; stan 11 z nich był wtedy ciężki, w tym 5-6 krytyczny.

Jak powiedział w środę rano ambasador RP w Paryżu Tomasz Orłowski, żaden z pasażerów ciężko rannych we wtorek w wypadku pod Miluzą nie zmarł minionej nocy, najciężej ranne osoby, hospitalizowane m.in. w Miluzie i Colmarze, przeszły operacje. Jak poinformował jeszcze we wtorek obecny na miejscu główny lekarz jednostki strażackiej departamentu Górny Ren, Francis Levy, ciężko ranni mieli przede wszystkim „poważne złamania i urazy wewnętrzne".

Sprawą wypadku zajmuje się 6 konsulów. MSZ jest w kontakcie z przewoźnikiem, który zapewnia cały czas transport wychodzących ze szpitala do Polski lub do miejscowości docelowych. W środę decyzję o powrocie do kraju podjęło 8 osób; trzy będą kontynuowały podróż.

We wtorek ok. godz. 8 rano piętrowy pojazd wynajęty przez Prywatne Biuro Podróży Sindbad z Opola jadący ze Słubic do Nicei, z 68 osobami, zjechał ze swojego pasa na autostradzie w Alzacji i wywrócił się. Według bilansu ofiar z wtorku wieczorem w wypadku polskiego autokaru zginęły dwie osoby.

(PAP)

Fot. PAP/EPA



Wiele godzin trwało usuwanie skutków wypadku polskiego autokaru na autostradzie pod Miluzą

Włochy >> Oświata

Skazana za kretyna

Tuż przed czwartkową inauguracją roku szkolnego w większości regionów Włoch ożywioną dyskusję wywołał wyrok Sądu Najwyższego, który skazał nauczycielkę na 15 dni więzienia za to, że za karę poleciła 11-letniemu uczniowi napisać 100 razy: „Jestem kretynem".

Sprawa emerytowanej już nauczycielki języka włoskiego ze szkoły średniej na Sycylii od pięciu lat dzieli włoskie środowisko pedagogiczne.

Kolejny już raz powróciła w związku z tym wyrokiem ogólnokrajowa debata na temat skutecznej walki z powszechnym zjawiskiem chuligaństwa w szkołach.

W 2007 roku dwóch uczniów drugiej klasy gimnazjum z Palermo – dwunastolatek i jedenastolatek – nie chciało na przerwie wpuścić do łazienki swego kolegi. Wyśmiewali go i obrażali. Jeden z uczniów na żądanie nauczycielki przeprosił od razu kolegę za swoje zachowanie, a drugi stanowczo odmówił.

Wtedy nauczycielka kazała temu drugiemu napisać w zeszycie: „Jestem kretynem". Wywołało to oburzenie ojca chłopca, który złożył zawiadomienie o popełnieniu przestępstwa przez kobietę.

Sąd pierwszej instancji uniewinnił ją. Jednak sąd apelacyjny uchylił wyrok i skazał nauczycielkę na ponad dwa tygodnie pozbawienia wolności za to, że nadużyła środków udzielenia nagany. Stanowisko to utrzymał Sąd Najwyższy. **(PAP)**

UE >> Pomysły na walkę z kryzysem

Barroso chce federacji

Szef KE Jose Manuel Barroso wezwał we wtorek do wielkiej debaty ws. stworzenia europejskiej federacji państw narodowych, do czego konieczna byłaby zmiana traktatu UE. Zaapelował też, by w wyborach do PE w 2014 r. partie wskazały swych kandydatów na szefa KE.

Unia Europejska powinna iść w kierunku „federacji narodowych państw; to powinien być nasz horyzont polityczny" – mówił Barroso w wystąpieniu w Parlamencie Europejskim w Strasburgu na temat stanu Unii. Tłumaczył, że to konieczne, „bo w czasach kryzysu byłoby błędem pozostawić obronę państw nacjonalistom i populistom". – Wierzę w Europę, gdzie ludzie są dumni ze swej narodowości, ale też dumni z tego, że są Europejczykami – mówił.

– Europa potrzebuje nowego kierunku, nowego myślenia. Kraje nie są same w stanie sprostać problemom europejskim, globalizacja wymaga od nas większej jedności; czas wymaga od nas decyzji i przywództwa – mówił Portugalczyk.

Podkreślił, że federacja europejskich państw to projekt nie tylko dla państw strefy euro, ale dla wszystkich członków UE.

– Nie potrzebujemy w Europie więcej murów – powiedział.

(PAP)

Krótko

▲ **Pakistan** Do 289 wzrosła liczba osób, które poniosły śmierć w pożarze zakładów tekstylnych w Karaczi w południowym Pakistanie. Pożar wybuchł we wtorek wieczorem. Według lokalnych władz był to największy pożar w historii miasta. Na razie nie wiadomo, co było jego przyczyną. „W ciągu dwóch minut ogień ogarnął całą fabrykę" – powiedział przebywający w szpitalu 29-letni Liaqat Hussain.Pracownicy mówią, że ucieczkę utrudniały kraty w oknach i zamknięta brama.

▲ **Niemcy** Euroland odetchnął z ulgą po orzeczeniu Trybunału Konstytucyjnego, który zgodził się na ratyfikację funduszu ratunkowego EMS przez Niemcy. W PE wyrok przyjęto brawami; szef eurogrupy mówi o wzmocnieniu integracji eurolandu. Federalny Trybunał Konstytucyjny zgodził się w środę z pewnymi zastrzeżeniami, by Niemcy ratyfikowały traktat o stałym funduszu ratunkowym eurolandu EMS – Europejski Mechanizm Stabilizacyjny, co oznacza, że ten kluczowy instrument eurolandu o wartości 700 mld euro będzie mógł zacząć funkcjonować w październiku. Ponadto trybunał w Karlsruhe zgodził się na ratyfikację paktu fiskalnego. **(PAP)**

Libia >> USA wzmacnia ochronę

W ataku na konsulat zginął ambasador

Stany Zjednoczone ostro potępiły w środę atak na swój konsulat w Bengazi, w którym zginął ambasador i trzech pracowników ambasady USA w Libii. Prezydent Barack Obama zapowiedział zaostrzenie środków bezpieczeństwa w amerykańskich placówkach na całym świecie.

Władze libijskie przeprosiły za ten atak i zapowiedziały ustalenie i ukaranie winnych.

Powodem ataku na amerykański konsulat był film obrażający proroka Mahometa. Szczegóły śmierci ambasadora Chrisa Stevensa i pozostałych osób różnią się w zależności od źródła.

Według agencji Associated Press, która powołuje się na libijskie władze, ambasador zginął w nocy z wtorku na środę, gdy on i grupa pracowników ambasady przybyli do zaatakowanego konsulatu w celu ewakuowania personelu.

Agencja Reutera pisze, że ambasador i trójka członków personelu ambasady zginęli ostrzelani w samochodzie, którym opuszczali zaatakowany konsulat w poszukiwaniu bezpiecznego miejsca. Panarabska telewizja Al-Dżazira podała, że ambasador USA poniósł śmierć z powodu zatrucia się dymem podczas wtorkowego ataku na konsulat.

Telewizja CNN poinformowała, powołując się na anonimowych przedstawicieli Pentagonu, że do Bengazi wysłano w środę żołnierzy korpusu piechoty morskiej (marines) z zadaniem zapewnienia ochrony amerykańskim dyplomatom.

(PAP)

Fot. PAP/EPA



Napisy na ścianach konsulatu USA w Bengazi dzień po ataku

Konkurs >> Wszystko zaczyna się od dobrego zaplanowania wydatków

Oszczędzanie wcale nie jest takie trudne

Oszczędzać warto jest zawsze, ale w czasach, gdy jesteśmy wprost bombardowani z każdej strony informacjami o kryzysie, trzeba robić to mądrze i w przemyślany sposób. Wbrew pozorom nie jest to wcale takie trudne, jak by się mogło wydawać. Podpowiadamy w kilku krokach, od czego zacząć.

Podstawa to dobry plan, na początku przynajmniej na najbliższy miesiąc. Warto będzie wziąć kartkę, długopis i spisać miesięczne przychody, których się spodziewamy. Do tego – tutaj potrzebni będą już wszyscy członkowie rodziny mieszkający z nami – zastanówmy się, jakie wydatki czekają nas przez najbliższych 30 dni. Zacząć wypada od tych niezbędnych, czyli rachunków – czynsz, prąd, zakup paliwa do samochodu, kwot rat spłacanych kredytów, wydatków na jedzenie i ubrania. Przy okazji warto rozważyć, czy naprawdę koniecznie potrzebne będzie na przykład nowe radio do auta. W końcu zmienialiśmy je niespełna kilka miesięcy temu.

Nie namawiamy oczywiście do rezygnacji ze wszystkich przyjemności, ale opracowanie solidnego planu i trzymanie się jego założeń przynosi rewelacyjne efekty. Bo zapewne okaże się, że w naszym portfelu zostanie sporo gotówki, która do tej pory rozpływała się i nikt nie potrafił dojść, gdzie.

Co więcej, taki miesięczny plan przychodów i wydatków warto przysłać do nas. Dla przedsiębiorczych mieszkańców województwa podlaskiego – w końcu umiejętne zarządzanie domowym budżetem przypomina zarządzanie budżetem firmy – organizujemy konkurs. Na Państwa prace czekamy od 14 do 28 września. Przysyłać można je drogą elektroniczną na adres: pawel.kaminski@mediaregional-ne.pl, pocztą (Media Regionalne sp. z o.o. Oddział w Białymstoku, ul. św. Mikołaja 1, 15-419 Białystok) albo przynieść w kopercie do naszego biura ogłoszeń przy ul. św. Mikołaja 1 – z dopiskiem „Konkurs. Zaplanuj swój domowy budżet". Trzy najlepsze prace zostaną nagrodzone.

Projekt został dofinansowany przez Narodowy Bank Polski w ramach programu edukacji ekonomicznej. **(pw)**

partner
NBP
Narodowy Bank Polski

Analizy >> Eksperci uważają, że sytuacja jeszcze się pogorszy

Firmy budowlane bankrutują

W pierwszym półroczu tego roku upadłość ogłosiło prawie 70 procent więcej przedsiębiorstw budowlanych niż od stycznia do czerwca w 2011 r. Zdaniem ekspertów – na tym jeszcze nie koniec.

Piotr Walczak
pwalczak@prasapodlaska.pl

Upadłości firm według branż

Branża	Liczba przedsiębiorstw (I-VI 2012)	Zmiana 2011/2012
Przetwórstwo przemysłowe	111	+4 proc.
Handel	96	+10 proc.
Transport i gospodarka magazynowa	11	-38 proc.
Budownictwo	101	+66 proc.
Działalność związana z obsługą rynku nieruchomości	20	+54 proc.
Pozostałe branże	78	+26 proc.

Źródło: Coface Poland

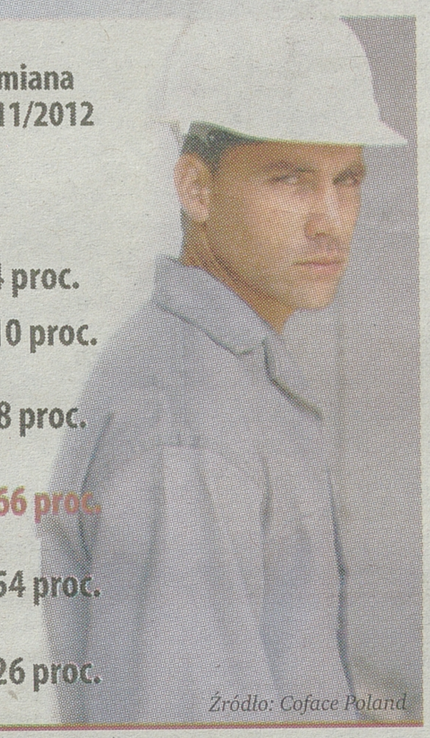

Pierwsze półrocze tego roku dla branży budownictwa drogowego było złe, a obecne zapowiada się jeszcze gorzej – podkreśla Wojciech Malusi, prezes Ogólnopolskiej Izby Gospodarczej Drogownictwa. – Powodem jest brak zleceń. Co więcej, inwestycje nie są oddawane w wyznaczonych terminach, a to wina zarządzających nimi, na przykład Generalnej Dyrekcji Dróg Krajowych i Autostrad. Firmy niestety będą musiały zwalniać albo będą zamykane, nie ma innego wyjścia. Tym bardziej, że nadal nie wiemy, ile pieniędzy na budowy dróg z budżetu będzie na przyszły rok.

Podobnego zdania – że coraz więcej firm będzie bankrutowało – jest Jan Mikołuszko, prezes Unibepu z Bielska Podlaskiego. Tłumaczy on też, że Polska była na tle Europy eldoradem budowlanym. Do przetargów startowały przedsiębiorstwa z wielu innych krajów i każde chciało zaproponować jak najniższą cenę.

– Przewidzieliśmy sytuację, że w branży będzie źle i w porę wycofaliśmy się z wyścigu szczurów na zamówienia publiczne – tłumaczy Jan Mikołuszko. – Po drugie, postawiliśmy na eksport. Mamy pomysły, jak w tym okresie się nawet rozwinąć, ale trzeba zachowywać czujność, korygować strategię miesiącami, nie latami. Marże na rynku są niskie, zysku łatwo się nie wypracowuje.

Z raportu Coface, dotyczącego upadłości firm w Polsce w pierwszym półroczu 2012 roku wynika, że jedną z głównych przyczyn problemów przedsiębiorstw budowlanych jest oparcie systemu przetargów publicznych na schemacie: cena ponad jakość. Sprawiło to, że przedsiębiorcy zmuszeni zostali do konstruowania ofert w sposób, który nie mógł zagwarantować im utrzymania płynności i terminowej zapłaty swoim podwykonawcom. Szczególnie mocno odczuli to zleceniobiorcy dużych spółek. Ich pozycja nie pozwalała na dyktowanie warunków, choć wydawać by się mogło, że uzależnienie od dużych renomowanych zleceniodawców może stanowić pewną gwarancję uzyskania zapłaty za wykonane prace. Jednak nie brano pod uwagę faktu, że sam zleceniodawca przystępował do inwestycji w oparciu o mocno napięte i często niezależne od jego własnych działań założenia.

W pierwszym półroczu tego roku upadło 101 firm związanych z budownictwem. To o 40 więcej niż w tym samym okresie 2011 roku. Jeśli chodzi o wszystkie branże, to upadłość dotyczyła 417 przedsiębiorstw, czyli więcej o 69 niż przed rokiem.

– Można założyć, że głęboki kryzys dotknął nie tyle całą polską gospodarkę, ile właśnie sektor odpowiedzialny za przygotowania do Euro 2012 – mówi Paweł Tobis, wiceprezes Coface Poland.

Raport wskazuje, że nie tylko inwestycje infrastrukturalne związane z piłkarską imprezą stały się źródłem kłopotów branży budowlanej. Pośrednio kryzys finansowy i turbulencje w gospodarkach Europy wpłynęły także na kondycję firm zajmujących się budownictwem mieszkaniowym – ograniczona dostępność kredytów oraz osłabienie się złotego to również czynniki, jakie wpłynęły na kondycję firm z branży budowlanej.

– Jest ciężko, teraz każdy idzie na przetrwanie. Firmy plajtują, bo nie wytrzymują finansowo, nie jest ważne, czy są to duże czy małe podmioty – komentuje Andrzej Sarosiek z białostockiego przedsiębiorstwa drogowego As-Bud.

W tym roku do Powiatowego Urzędu Pracy w Białymstoku trzy firmy z branży budowlanej zgłosiły zwolnienia grupowe. Jak podaje Jolanta Tulkis, zwolnionych zostało 120 osób.

Uszczuplenia kadry nie planuje na przykład Unibep. Jednak Jan Mikołuszko nie kryje, że w obecnej sytuacji zwolnienia dotknąć mogą najsłabszych pracowników, a na ich miejsce zatrudniani będą lepsi.

– Teraz jest spore bezrobocie. Na rynku można wybierać w kadrach – wyjaśnia prezes spółki z Bielska Podlaskiego. ▲

Krótko

▲ Od października podatki bez wizyty w urzędzie Deklarację VAT-7 za październik przedsiębiorcy będą mogli wysłać fiskusowi drogą elektroniczną. Również rozliczenie podatku od czynności cywilnoprawnych nie będzie już wymagało wizyty w urzędzie. Ministerstwo Finansów chce rozszerzyć katalog dokumentów, które można przesłać bez konieczności uzyskiwania kwalifikowanego podpisu elektronicznego. Oznacza to, że przedsiębiorca, który zdecyduje się na korzystanie z e-deklaracji dla celów zwykłych rozliczeń z fiskusem, nie będzie musiał udawać się do urzędu, ani nawet na pocztę.
Do tej pory możliwość złożenia deklaracji bez konieczności wizyty w urzędzie skarbowym była dostępna przede wszystkim dla podatników PIT. Inni podatnicy chcąc złożyć e-deklarację musieli dokonać zakupu bezpiecznego podpisu elektronicznego.

▲ Oszczędzamy na wszystkim Pierwszy raz od 12 lat stopa dobrowolnych oszczędności Polaków (to np. kwoty gromadzone w ramach indywidualnych kont emerytalnych lub pracowniczych programów emerytalnych) spadła poniżej zera – podał Narodowy Bank Polski w raporcie „Sytuacja finansowa gospodarstw domowych z I kwartału". Wydajemy znacznie mniej na towary i usługi, czyli na wyżywienie, utrzymanie i wyposażenie mieszkania, na wypoczynek. Z raportu wynika też, że zaciągamy mniej kredytów, by sfinansować niedobory w domowym budżecie. Też nasze dochody są coraz bardziej obciążone podatkami. W latach 201-2011 stopa obciążenia wynosiła maksymalnie 22,6 proc, a obecnie doszła już prawie do 28 proc. **opr. (d)**

Inwestycje >> Jedyna autoryzowana placówka sprzedaży i napraw w województwie

Nowy salon Nissana zamiast małego punktu

Pierwsi klienci są już obsługiwani w salonie sprzedaży, serwisie gwarancyjnym i pogwarancyjnym samochodów marki Nissan oraz blacharsko-lakierniczym wszystkich marek. Dealer Nissana i Suzuki z Ełku Wasilewski i Syn otworzył obiekt w Białymstoku przy ul. Kleeberga.

Firma ma zatrudniać w Białymstoku 25 osób. To obecnie jedyny autoryzowany punkt sprzedaży i napraw samochodów japońskiej marki Nissan w województwie podlaskim. Najbliższe salony, oprócz Ełku, znajdują w Warszawie, Lublinie i Olsztynie.

– Do tej pory, przez około rok, prowadziliśmy w Białymstoku punkt sprzedaży Nissanów przy alei Jana Pawła II – mówi Anna Gajlewicz, dyrektor zarządzający białostockiego oddziału firmy Wasilewski i Syn. – Zajmowaliśmy tam niewielki lokal, teraz przenieśliśmy działalność do nowego punktu.

Teren, na którym znajduje się obiekt, ma 6 tys. mkw. Budynek posiada 2100 mkw. powierzchni użytkowej, z czego po około 540 metrów przeznaczonych jest na część wystawienniczą i serwisową. Klienci mają do dyspozycji ponad 30 miejsc parkingowych. Anna Gajlewicz dodaje, że celem jest sprzedaż nowych samochodów osobowych i dostawczych na poziomie 300 sztuk rocznie.



Fot. A. Chomicz

Nowy obiekt składa się z salonu sprzedaży, serwisu oraz zakładu blacharsko-lakierniczego

– Nie przejmujemy się wieściami o kryzysie, między innymi w branży motoryzacyjnej. Z narzekania nic przecież nie wynika – podkreśla dyrektor zarządzający. – Okres spowolnienia gospodarczego jest najlepszym momentem na inwestycje. Oczywiście dla firm, które mogą sobie na nie pozwolić finansowo. Kiedy przyjdzie czas prosperity, nie będzie już kiedy wdrażać nowych pomysłów i się rozwijać. Wtedy trzeba po prostu działać, zarabiać i korzystać z momentu wzrostu.

Przedstawiciele dealera liczą, że podobnie jak w 2011 r., także w tym roku zachowany zostanie trend wzrostu sprzedaży aut marki Nissan. Tym bardziej, że w przyszłym roku koncern planuje wypuścić na rynek kilka nowych modeli. **(pw)**

Prawo >> Zaliczki na podatek dochodowy

Pierwsze takie rozliczenie

Przedsiębiorcy planujący inwestycje, w tym roku pierwszy raz nie muszą płacić w grudniu podwójnej zaliczki na podatek. Tak więc, firmowe zakupy można robić już teraz – nie trzeba czekać z nimi do listopada.

– Do tej pory przedsiębiorcy zwlekali z powakacyjnymi inwestycjami do października i listopada – tłumaczy Agata Szymborska-Sutton z firmy Tax Care. – Głównie z jednego powodu – aby zmniejszyć wysokość zaliczki na podatek dochodowy za listopad. Do 20 grudnia musieli bowiem zapłacić podwójną zaliczkę na podatek dochodowy – kwota zaliczki należnej za listopad mnożona była razy dwa. W ten sposób przedsiębiorca płacił podatek za listopad, i dodatkową kwotę na poczet podatku za grudzień. Taka sytuacja była dla nich bardzo niekorzystna, bowiem podwójna zaliczka mogła stanowić duże zagrożenie dla płynności finansowej firmy, szczególnie w sytuacji, gdy grudniowy dochód był znacznie mniejszy niż w listopadzie. Wydatki w dwóch ostatnich miesiącach roku – październiku i listopadzie – wpływały na obniżenie podstawy opodatkowania za listopad.

Od stycznia tego roku obowiązują nowe, korzystne dla przedsiębiorców przepisy. Za miesiące styczeń-listopad osoby prowadzące działalność gospodarczą płacą zaliczki na podatek dochodowy na dotychczasowych zasadach, czyli do 20 dnia każdego miesiąca. A więc, kwota listopadowej zaliczki nie będzie już mnożona razy dwa. Będzie adekwatna do wysokości osiągniętego w listopadzie dochodu.

Inaczej będzie natomiast płacona zaliczka na podatek dochodowy za grudzień. Przedsiębiorcy mają od tego roku dwie możliwości. Mogą albo zapłacić podatek za grudzień do 20 stycznia następnego roku, albo do 20 stycznia złożyć zeznanie roczne i w tym samym czasie rozliczyć się z fiskusem już z całego, rocznego podatku. To drugie rozwiązanie będzie się opłacać tym, którzy spodziewają się nadpłaty rocznego podatku (np. z powodu ulg podatkowych czy wspólnego rozliczenia z małżonkiem). **opr. (d)**

Od nowego roku abonament RTV w górę. Sprawdź, czy musisz go płacić

TELEWIZJA Z opłaty są zwolnieni m.in. bezrobotni, kombatanci i emeryci, jeśli ich dochód nie przekracza 1 699,76 zł brutto miesięcznie. Ci, którzy muszą płacić , najmniej odczują podwyżkę, jeśli uregulują należność cały rok z góry.

Choć do rozpoczęcia 2013 roku mamy jeszcze niecałe cztery miesiące, Krajowa Rada Radiofonii i Telewizji już ogłosiła stawki opłat za abonament RTV w przyszłym roku. Są maksymalnie o 1,6 zł wyższe niż w 2012 roku (wszystko zależy od tego, czy będziemy płacić co miesiąc, kwartał czy za cały rok z góry).

Monika Bąk, rzecznik prasowy Krajowej Rady Radiofonii i Telewizji, tłumaczy: - Ta niewielka podwyżka abonamentu zawsze podyktowana jest inflacją. W ustawie z 21 kwietnia 2005 roku o opłatach abonamentowych zapisano, że miesięczne opłaty są waloryzowane w każdym roku średniorocznym wskaźnikiem cen towarów i usług konsumpcyjnych ogółem, ustalonym w ustawie budżetowej.

Tyle zapłacimy w 2013 roku

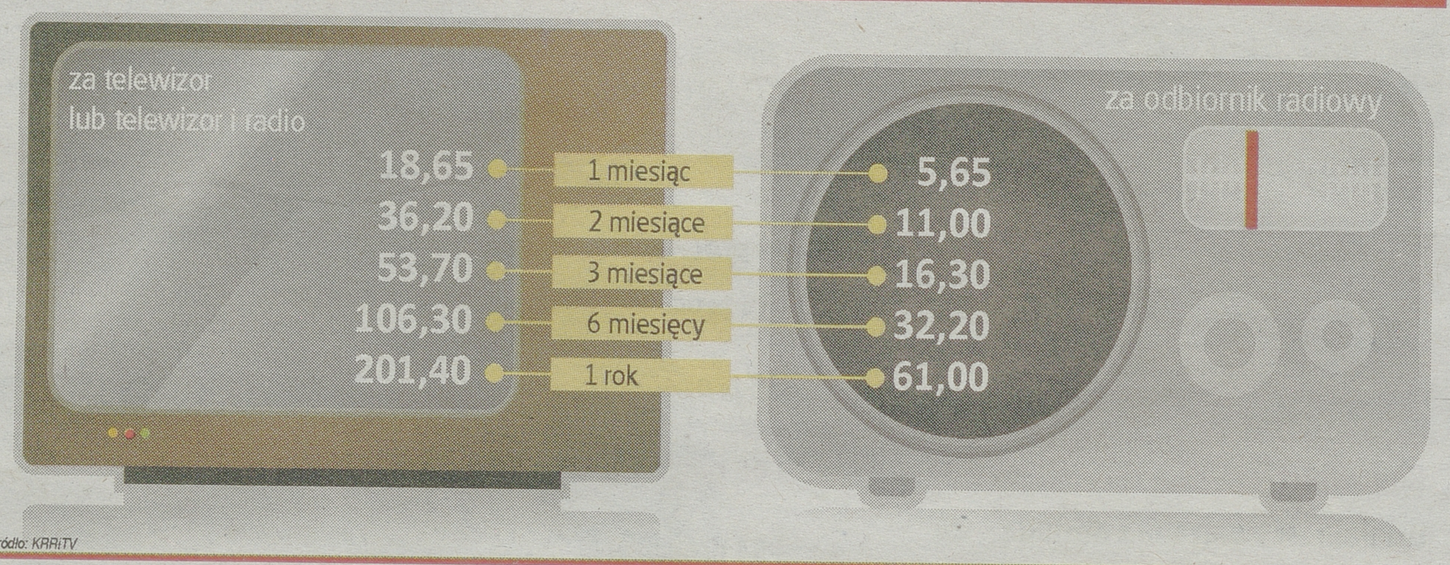

Źródło: KRRiTV

Infografika Monika Wieczorkowska

UWAGA

Opłatę abonamentową uiszcza się z góry do 25. dnia pierwszego miesiąca okresu rozliczeniowego. Ważny jest dzień, w którym dokonujemy płatności, nie zaś dzień, w którym ta płatność wpływa na rachunek bankowy Poczty Polskiej. W sytuacji, gdy nasza wpłata dokonana 25. dnia miesiąca wpłynie na rachunek 26. lub 27. dnia miesiąca, poczta nie może naliczać odsetek za zwłokę.

KTO NIE MUSI PŁACIĆ

KRRiT podaje, że na podstawie art. 4 ust. 1 ustawy z 21 kwietnia 2005 r. o opłatach abonamentowych (Dz. U. Nr 85, poz. 728, z późn. zm.) zwalnia się od opłat abonamentowych:

1. Osoby co do których orzeczono o:

- zaliczeniu do I grupy inwalidów;
- całkowitej niezdolności do pracy;
- znacznym stopniu niepełnosprawności;
- trwałej lub okresowej całkowitej niezdolności do pracy w gospodarstwie rolnym.

- Dokument uprawniający do zwolnienia: orzeczenie właściwego organu orzekającego

2. Osoby, które ukończyły 75 lat

- Dokument uprawniający do zwolnienia: dowód osobisty

3. Osoby, które otrzymują świadczenie pielęgnacyjne lub rentę socjalną z ZUS lub innego organu emerytalno-rentowego

- Dokument uprawniający do zwolnienia: decyzja właściwego organu realizującego zadania w zakresie świadczeń rodzinnych albo decyzja jednostki organizacyjnej ZUS lub innego organu emerytalno-rentowego

4. Osoby niesłyszące, u których stwierdzono całkowitą głuchotę lub obustronne upośledzenie słuchu (mierzone na częstotliwości 2.000 Hz o natężeniu od 80 dB).

- Dokument uprawniający do zwolnienia: orzeczenie właściwego organu orzekającego w tej sprawie lub zaświadczenie wystawione przez zakład opieki zdrowotnej potwierdzające powyższe parametry

5. Osoby niewidome, których ostrość wzroku nie przekracza 15 proc.

- Dokument uprawniający do zwolnienia: legitymacja Polskiego Związku Niewidomych lub Związku Ociemniałych Żołnierzy RP, orzeczenie właściwego organu orzekającego w tej sprawie, orzeczenie o zaliczeniu do umiarkowanego stopnia niepełnosprawności lub zaświadczenie wystawione przez zakład opieki zdrowotnej potwierdzające powyższe parametry

6. Osoby, które ukończyły 60 lat oraz mają prawo do emerytury, której wysokość nie przekracza miesięcznie 50 proc. przeciętnego wynagrodzenia w gospodarce narodowej w roku poprzedzającym, ogłaszanym przez prezesa Głównego Urzędu. Zatem emeryt, by skorzystać ze zwolnienia, nie może obecnie miesięcznie dostawać emerytury wyższej niż 1699,76 zł brutto.

- Dokument uprawniający do zwolnienia: dowód osobisty albo decyzja jednostki organizacyjnej ZUS albo innego organu emerytalno-rentowego o wysokości emerytury w danym roku (odcinek emerytury lub decyzja o przyznaniu albo waloryzacji emerytury).

7. Osoby spełniające kryteria dochodowe określone w ustawie z 28 listopada 2003 roku o świadczeniach rodzinnych (Dz. U. z 2006 r. Nr 139, poz. 992 z późn. zm.).

Mowa o osobach, których dochód w przeliczeniu na osobę w rodzinie lub dochód osoby uczącej się nie przekracza kwoty 504 złote brutto. Natomiast w przypadku, gdy członkiem rodziny jest dziecko legitymujące się orzeczeniem o niepełnosprawności lub orzeczeniem o umiarkowanym albo znaczącym stopniu niepełnosprawności, zasiłek rodzinny przysługuje jeżeli dochód rodzinny w przeliczeniu na osobę albo dochód osoby uczącej się nie przekracza kwoty 583 złote brutto.

- Dokument uprawniający do zwolnienia: decyzja wójta, burmistrza, prezydenta miasta o przyznaniu zasiłku rodzinnego albo zaświadczenie stwierdzające wysokość dochodu spełniającego kryteria dochodowe określone w ustawie o świadczeniach rodzinnych.

8. Osoby uprawnione do korzystania ze świadczeń pieniężnych z tytułu ustawy z 12 marca 2004 roku o pomocy społecznej (Dz. U. Nr 64, poz. 593, z późn. zm).

Mowa tutaj m.in. o zasiłku stałym, okresowym i celowym.

- Dokument uprawniający do zwolnienia: decyzja jednostki pomocy społecznej o przyznaniu świadczenia pieniężnego.

9. Osoby bezrobotne

- Dokument uprawniający do zwolnienia: zaświadczenie z właściwego urzędu pracy o posiadaniu statusu bezrobotnego

10. Osoby posiadające prawo do zasiłku przedemerytalnego

- Dokument uprawniający do zwolnienia: decyzja jednostki organizacyjnej ZUS o przyznaniu zasiłku przedemerytalnego lub zaświadczenie o jego pobieraniu.

11. Osoby posiadające prawo do świadczenia przedemerytalnego

- Dokument uprawniający do zwolnienia: decyzja jednostki organizacyjnej ZUS o przyznaniu świadczenia przedemerytalnego lub zaświadczenie o jego pobieraniu.

ZAPAMIĘTAJ

Warunkiem koniecznym do uzyskania zwolnienia od opłat jest dopełnienie formalności w urzędzie pocztowym, tj. przedłożenie dokumentów uprawniających do zwolnienia oraz wypełnienie dostępnych w każdym urzędzie pocztowym: „Formularza zwolnienia z opłat za używanie odbiorników rtv" i druku oświadczenia.

KOGO JESZCZE ZWOLNIONO Z OPŁAT

Na podstawie odrębnych ustaw od opłat abonamentowych zwalnia się również:

1. Inwalidów wojennych i wojskowych

- Dokument uprawniający do zwolnienia: książka inwalidy wojennego lub wojskowego, wystawiona przez organ emerytalno-rentowy

2. Kombatantów będących inwalidami wojennymi lub wojskowymi

- Dokument uprawniający do zwolnienia: legitymacja osoby represjonowanej

3. Członków rodzin pozostałych po kombatantach będących inwalidami wojennymi lub wojskowymi

- Dokument uprawniający do zwolnienia: dokument wystawiony przez Urząd ds. Kombatantów potwierdzający status członka rodziny po zmarłym kombatancie oraz dokument wystawiony przez ZUS potwierdzający uprawnienie do renty rodzinnej po zmarłym inwalidzie wojennym lub wojskowym

4. Osoby, które zostały zaliczone do jednej z grup inwalidów wskutek inwalidztwa pozostającego w związku z pełnieniem służby w polskich podziemnych formacjach i organizacjach, w tym w działających w ramach tych organizacji oddziałach partyzanckich w latach 1939-1945 oraz pełnieniem służby wojskowej w armiach sojuszniczych, a także w sojuszniczych organizacjach ruchu oporu w latach 1939-1945

- Dokument uprawniający do zwolnienia: legitymacja osoby represjonowanej

5. Członkowie rodzin pozostali po osobach pobierających w chwili śmierci rentę z tytułu inwalidztwa, o którym mowa powyżej w pkt. 4

- Dokument uprawniający do zwolnienia: potwierdzenie uprawnienia do renty rodzinnej.

UWAGA

Zwolnienie od opłat abonamentowych przysługuje od pierwszego dnia miesiąca następującego po miesiącu, w którym dopełniono formalności w urzędzie pocztowym. Odbiorniki radiofoniczne i telewizyjne muszą być zarejestrowane na osobę uprawnioną do zwolnienia.

Małgorzata Wąsacz

GAZETA WSPÓŁCZESNA
WSPOLCZESNA.pl

Czego Jaś się nauczy, z tego Jan zrobi użytek

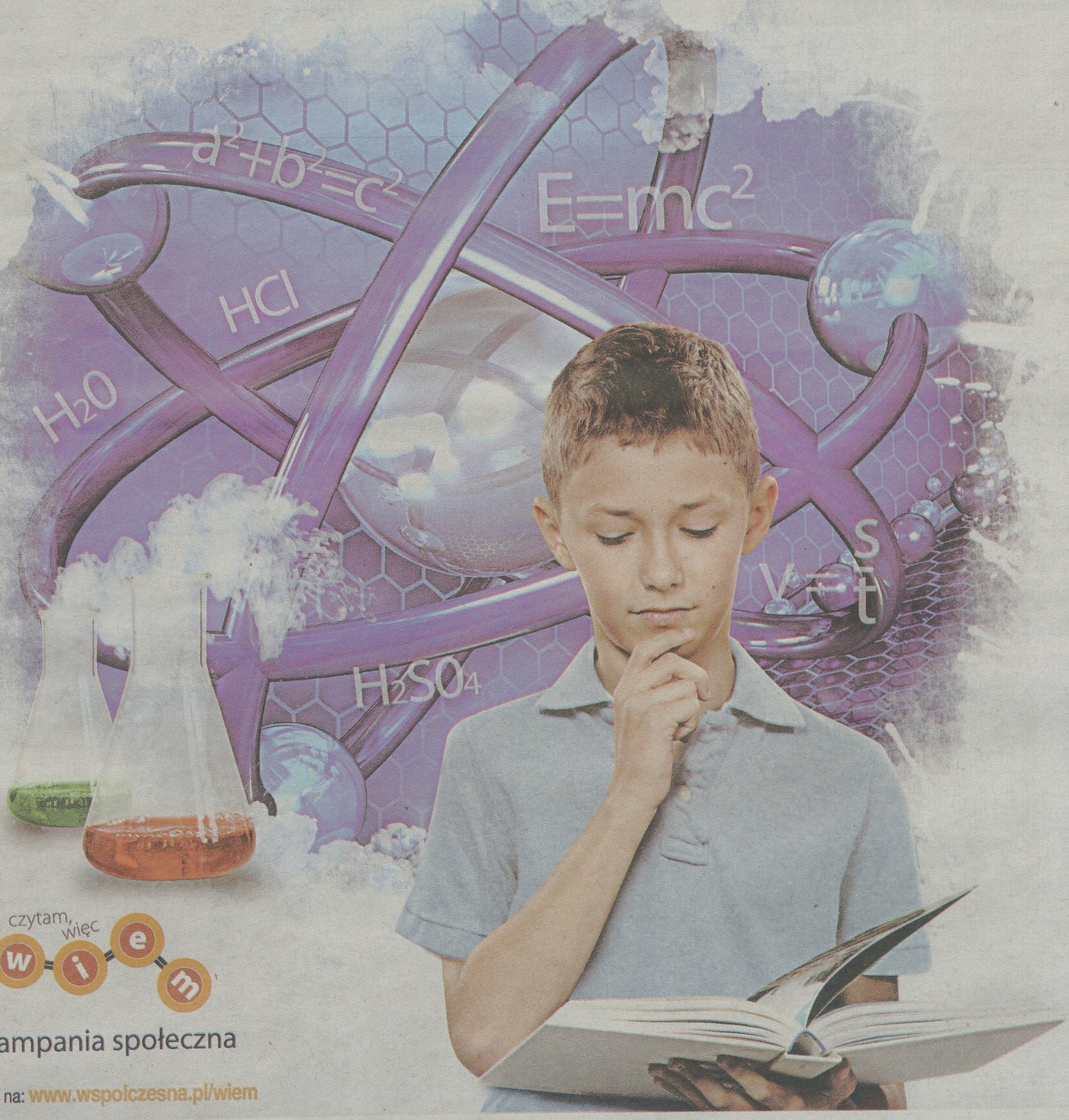

czytam, więc wiem

Kampania społeczna

więcej na: www.wspolczesna.pl/wiem

ORGANIZATORZY:

kurier Poranny

Gazeta Współczesna

PATRONI HONOROWI:

Wojewoda Podlaski

Podlaski Kurator Oświaty

PATRONI MEDIALNI:

pap Nauka w Polsce
www.naukawpolsce.pap.pl

TVP Białystok

Polskie Radio Białystok

AUTOMOTO

CZĘŚCI

❑ **SPRZEDAM**

OPONY zimowe, felgi - najtaniej 698-195-597

KUPIĘ

AUTA całe, do kasacji, naprawy, odbiór 503-163-134.
AUTOKOMIS,SZYBKI skup do 50.000 zł. 500-008-130.
AUTOZŁOMOWANIE, tel. 665-828-400.
LEGALNE złomowanie aut, zaświad. 693-705-805.
ZŁOM i auta na złom kupię, 503-057-090.
ZŁOMOWANIE pojazdów, 85/869-14-31.

SPRZEDAM

BMW E-90.2,0 D. 2008. 57000 zł. 602-210-571.
IBIZA 1.9 SDI (2000), 2-drzwiowy, klimatyzacja, centr. zamek, 8.500 zł. - 602-247-914.

BIZNES

KREDYTY/POŻYCZKI

ABSOLUTNIE atrakcyjna pożyczka chwilówka. Najniższe koszty, bez BIK-u, wypłata natychmiast, bez ograniczeń wiekowych również zajęcia komornicze. Daiglob Piechocka Sp. J. Repertorium A 3888/2011, 600-700-304.

ALE SZYBKA GOTÓWKA - NAWET 5000 ZŁ! PROSTE ZASADY, BEZ ZBĘDNYCH FORMALNOŚCI. PROVIDENT: 600 400 295 7 DNI W TYGODNIU 7.00-21.00.

ATRAKCYJNE pożyczki bez BIK , ZUS, US do 500 tys. zł do 30 lat dla wszystkich. Tel. 85/653-70-60.

BANKOWE kredyty gotówkowe. Akceptujemy różne źródła dochodu. Wysokie kwoty. Szybka decyzja. Białystok (85)742-13-21 Bielsk Podlaski (85)657-85-26.

BEZ zaświadczeń pożyczka 500zł natychmiast całe województwo, tel. (85)732-30-22.
INESKREDYT.PL kredyty, chwilówki, bez BIK, oddłużanie, 536-430-000, 510-026-314.
ODDŁUŻENIA!!! 2,36% rocznie. Oferty pozabankowe, (23)657-45-00, 784-632-888.
POZABANKOWA 796-787-531.

POŻYCZKA bez BiK. Całe województwo, tel. 668-681-844.

POŻYCZKA CHWILÓWKA 600-700-304.

SZYBKA pożyczka nawet do 5000 zł! Zadzwoń 600 400 288.

SZYBKA pożyczka, tel. 664-064-179.

MASZYNY I URZĄDZENIA

SPRZEDAM

ŁADOWARKI Fedroma 2 sztuki +wywrotka Kamaz, tanio. 602-361-207.

MATERIAŁY BUDOWLANE

SPRZEDAM

SZAMBA BETONOWE TANIO 515 373 550.

MATRYMONIALNE

BIURA MATRYMONIALNE

BIURO „Mariaż", 604-167-379, (85)675-13-15.

NAUKA

BEZPŁATNIE- Policelane Studium Zawodowe (technik administracji, archiwista, bhp, informatyk, rachunkowości), Liceum Ogólnokształcące, Warszawska 2, 85 74 35 106, www.twp.bialystok.pl

TECHNIKUM Mechaniczne –zaoczne, bezpłatne (po ZSZ) Broniewskiego 14 Białystok ogłasza nabór na technika pojazdów samochodowych, tel. (85)651-34-79.

NIERUCHOMOŚCI

KUPIĘ

KUPIMY ZADŁUŻONE MIESZKANIA W BIAŁYMSTOKU DO 60M2, AMICUS 600473703

SPRZEDAM

BLASZAKI garaże- tanio i solidnie, (85)730-18-00, 694-052-905.
BLASZAKI garaże tanio, transport montaż gratis, 506-900-520, (52)348-71-48, (41)263-27-42.
BLASZAKI, solidne, wzmocnione (85)874-53-66.
DOM z zakładem elektromechanicznym w Grajewie, bardzo dobry punkt, tel. 507-214-574.
DOM. 140m2, 32 a. k/Wąsosza. 782-032-982.
GARAŻE blaszane, bramy garażowe, kojce -dowóz, montaż gratis -cały kraj. Raty! 512-853-323; 85/66-72-108; 86/225-23-11; 29/642-34-61 www.konstal-garaze.pl
GARAŻE blaszane-wzmocnione. Dowóz, montaż gratis-cały kraj Producent (85)7335211, 509038426 www.robstal.pl Raty.
GARAŻE, blaszaki- tanio, tel. 505-126-033.
GRABÓWKA, 120m2, ładny ogród, 503-111-445.
KARAKULE, 1,3ha rolno-budow. 513-187-559.
LETNISKOWĄ, dom, nad jeziorem, 602-650-828.
OLMONTY, działki budowlane, bezpośrednio. 728-954-744.
SPRZEDAM działki budowlane, Mońki ul. Magazynowa, tel. 517-140-416.
3-POK., Piastowska. Okazja! 509-281-249.

STANCJE

POKOIK + internet, tel. 504-845-763.
POKÓJ studentce. 603-684-301.
POKÓJ uczniom szkoły średniej. 604-561-022.

WYNAJMĘ

BIUROWO-magaz., 1000m2. 604-16-99-38.
LOKAL gastronomiczny w centrum Suwałk lub sprzedam wyposażenie. 693-223-232.
MŁODEMU małżeństwu, uczniom. 85/6538-215.
SAMODZIELNE 2-pok. w willi studentom. 519-489-835.

PRACA

SZUKAM PRACY

PRASOWANIE, sprzątanie, opieka dorosłych -okolice Kleosina i Nowego Miasta, 514-113-633.

ZATRUDNIĘ

GOSPODARSTWO rolne. tel. 502-638-896.
KIEROWCĘ ABC +E w transporcie międzynarodowym, Polska -Belgia -Białoruś z okolic Łap. 505-355-479.
MECHANIKA samochodów osobowych z doświadczeniem. 697-825-036.
MĘŻCZYZNA, gospodarstwo rolne. 784-190-134.
MĘŻCZYZNĘ do pracy w gospodarstwie. 785-728-103, 609-002-771
MĘŻCZYZNĘ w gospodarstwie, 500-237-803.
W gospodarstwie rolnym, mile widziane prawo jazdy, 695-393-697.
ZATRUDNIĘ HYDRAULIKA I POMOCNIKA HYDRAULIKA TEL. 660 477 752.

ROLNICTWO

KUPIĘ

****
**************BYDŁO, trzoda każdej kondycji. Również wyeksploatowane 513-340-069.**

****
**************BYDŁO każdej kondycji. Całe Podlasie. 532-728-536.**

********************************BYDŁO** wybrakowane. Wyrejestrowanie, faktura. Najwyższe ceny, tel. 663-041-519, 695-187-861.

FIRMA KUPI BYDŁO, NIE NADAJĄCE SIĘ DO CHOWU, DO 10 ZŁ/KG, OD GOSPODARSTWA. FAKTURA, TEL. 518-229-128.

KNURY kupię, tel. 694-933-680, 85/685-22-45.

RÓŻNE rodzaje zbóż w ilościach min. 24 tony, paszowe jak i konsumpcyjne, płatne w dniu odbioru, zapewniam transport, Zapraszam. 504-082-112.

SKUP koni oraz bydła rzeźnego. 603-651-516. SKUP koni rzeźnych eksportowych, 606-954-202.

SPRZEDAM

CIĄGNIK T25A, 1985, stan bdb. 797-804-740
MATY dla bydła sprzedam. 664-466-774.
OWIES 50 ton tel. 505024821
ROL-MIX oferuje jałowice hodowlane z dolewem HF oraz jałówki mięsne. Dowóz zwierząt do odbiorcy, 602-731-229, (61)437-75-27
WAPNA nawozowe 605121800
ZBIORNIK mleka 650 l. k/Grajewa.. 514-269-274
ZBIORNIKI mleka 600-3200 l, serwis. Dojarki przewodowe. 86 272-67-97, 504-957-387.
2 kurniki, ubojnia drobiu, 10 km od Białegostoku, 509-782-240.

RÓŻNE

KUPIĘ

***ZŁOM** kupię, odbiorę.508-127-829.
BRZOZA, dąb, grab, olcha, jesion, 661-921-290.

AGRA-Podlasie Spółka z o.o.
ZAKŁAD DZIERZBY
SKUP BYDŁA RZEŹNEGO KROWY, BYKI JAŁÓWKI
ODBIÓR Z GOSPODARSTWA BEZ POŚREDNIKÓW, KONKURENCYJNE CENY I SZYBKA PŁATNOŚĆ
Bogusław Kuczyński tel. 794-594-122

LAS, tel. 694-426-665.
SKUP katalizatorów, wysokie ceny. 601-299-454.

SPRZEDAM

DREWNO opałowe, gm. Przerośl, 728-255-043.
DREWNO opałowe, kominkowe. 509-403-261

TURYSTYKA

*****BELGIA,** Holandia, Niemcy -soboty, niedz., pon. klima,DVD (85)747-00-01 602-664-771.
****ANTWERPIA,** Bruksela,Holandia - wtorek, środa, sobota, niedz., dvd, komfortowe mercedesy, tel. 85/662-16-00, 608-835-822.
***BELGIA** Holandia Niemcy- sobota, 606-379-966.
BELGIA Holandia czw. śr., pt. 502-701-966.
BELGIA Holandia sb., nd., pn., wt., 602176530.
BELGIA- sobota wieczór, niedziela. 604-855-461.
HOLANDIA, Belgia: piątek, wtorek 518-349-303.
NIEMCY -Tomek -wtorek -piątek, 609-929-022.

USŁUGI

ANTENY

ANTENY- serwis montaż Tanio 515411230.

AUTOMOTO

AUTOHOLOWANIE 24h auta busy in.604359907.
AUTOHOLOWANIE osobowe, ciężarowe do 10t. 504-974-277.

BUDOWA, REMONT

* POLBRUK solidnie, tel. 606-910-934.

BUDOWA domów drewnianych, mieszkalnych, letniskowych, tel. (85)655-27-64, 606-133-334.
BUDOWA silosów na kiszonkę - własne szalunki, 605-300-397.
DOMY, docieplenia, wykończenia 781-892-292
HYDRAULIKA kompleksowo VAT, 602-720-628.
KRYCIE papą solidnie, 516-321-649.
OBORY, domy, szamba, roboty wykończeniowe, elektryczne.„Anbet" Grajewo., tel. 663-481-621.
POLBRUK, tanio, solidnie. 506-920-373.
POSADZKI agregatem 510453001.
POSADZKI agregatem, 605-300-397.
POSADZKI agregatem, tel. 511-661-237.
POSADZKI agregatem, tel. 604-400-174.
STUDNIA, pompy ciepła, 604-651-727.
STUDNIE głębinowe, solidnie! 604-677-213.
STUDNIE wiercone -solidnie! 504-320-592.
SZAMBA betonowe, szczelne z atestem, dostawa i montaż, tel. 501-408-363.
TYNKI gipsowe, cementowe, 664-823-107.
TYNKI, szpachlowanie, malowanie, 504-443-259.
WYKOŃCZENIA wnętrz, remonty, dociepelnia, rabat na materiały, tel. 692-194-708.

DACHY

DACHY - krycie!!! Najtaniej!!! 604-590-996.
DACHY, krycie, więźby, 518-213-579.

HYDRAULICZNE

HYDRAULIK solidnie 85/7419382, 668-18-36-66.
PRZYŁĄCZA, instalacje sanitarne, 668-401-313.

NAPRAWA RTV

NAPRAWA LCD i RTV 85/6617-631, 602-120-966.

OGRODZENIA

POGOTOWIE bramowe autom bramy 856632639.

OKNA I DRZWI

OKNA drzwi- najniższe ceny, profesjonalny montaż, 85/746-14-46, 602-488-413.

PRZEPROWADZKI

TRANSPORT, przeprowadzki, tel. 693-433-543.

ŚLUSARSKIE

BALUSTRADY, inne - stal nierdzewna 693071261.

TRANSPORT

STAREM czarnoziem,żwir, pulpa, 694-434-392.

SMSowo KOMFORTowo

ZLEĆ OGŁOSZENIE DROBNE DO: GAZETA WSPÓŁCZESNA

Jak zlecić ogłoszenie?

– Wpisz w telefonie komórkowym dowolnej sieci SMS-a z treścią ogłoszenia. Zacznij od podania kodu wsp i po kropce numeru rubryki, w której ma się znaleźć ogłoszenie, np. 01, a dalej - po odstępie (spacji) - jego treść. Całość powinna wyglądać np. tak:
wsp.01 opiekunke do dziecka tel. 123456

– Wyślij SMS-a z treścią ogłoszenia pod numer:
79988 - cena: **11,07 zł** brutto - ogłoszenie standardowe.
91455 - cena: **17,22 zł** brutto - ogłoszenie w kontrze.

– Otrzymasz potwierdzenie przyjęcia ogłoszenia z naszego Biura Ogłoszeń, które sprawdzi czy jest ono zgodne z zasadami określonymi w regulaminie przyjmowania ogłoszeń.
– Twoje ogłoszenie znajdzie się w Gazecie Współczesnej w najbliższym możliwym terminie.
– Maksymalna długość ogłoszenia (wraz ze spacjami i interpunkcją) to 130 znaków.
– Regulamin wysyłania i publikowania ogłoszeń przez SMS dostępny jest na stronie internetowej: www.wspolczesna.pl

Wyślij ogłoszenie SMS'em

Wykaz rubryk - ogłoszeń SMS do Gazety Współczesnej

01 Praca/Zatrudnię
02 Praca/Szukam pracy
03 Automoto/Kupię
04 Automoto/Sprzedam
05 Automoto/Części
06 Automoto/Inne
07 Nauka
08 Nieruchomości/Sprzedam
09 Nieruchomości/Kupię
10 Nieruchomości/Poszukuję
11 Nieruchomości/Zamienię
12 Nieruchomości/Wynajmę
13 Nieruchomości/Stancje
14 Komputery
15 Turystyka
16 Zwierzęta
17 Biznes
18 Rolnictwo/Sprzedam
19 Rolnictwo/Kupię
20 Różne/sprzedam
21 Różne /kupię
22 Różne/inne
23 Maszyny urządzenia
24 Materiały budowlane
25 Życzenia
26 Zakupy
27 Zdrowie
28 Usługi

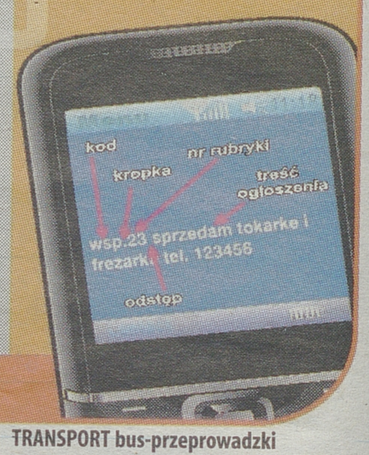

TRANSPORT bus-przeprowadzki 517348840.

TYNKARSKIE

TYNKI tradycyjne agregatem, 784-998-940.

TYNKI wewnętrzne, remonty, tel. 665-06-39-30.
TYNKI, wykończenia wnętrz, 507-047-202.

INNE

NAGROBKI granitowe, podwójne od 5500 zł, kostka granitowa, Boguszewo 7. 601-924-904
OGRODY, trawniki, nawadnianie!!! 604-590-996,
USŁUGI geodezyjne, tel. 607-784-238

ZAKUPY

HURTOWNIE

MARS hurtownia odzieży używanej.Bezpośrednie dostawy z Anglii, Irlandii,Niemiec. B-stok, Kleeberga 22, 85/664-72-11 602-393-013

ZDROWIE

GASTROLOG

ENDOSKOPIA, komfortowa gastroskopia przeznosowa Centrum Med. MEDREX. www.medrex.pl, Białystok, Stary Rynek 2, 85 741 15 71, 531 876 999.

GINEKOLOG

A-Z Ginekolog 507-877-444.
A-Z Ginekolog Tanio 502-865-184.
GABINET ginekologiczny, Lipowa 6 602-170-344.

PSYCHIATRA

„PSYCHIATRYCZNE CENTRUM CHOROSZUCHA"- ALKOHOLOWE ODTRUCIA (TAKŻE DOMOWE,CAŁODOBOWO). ESPERAL (CHIRURG), NERWICE, DEPRESJA, ZABURZENIA SEKSUALNE, SNU, LĘKOWE. PODLEŚNA 16 LOK. 2. (85) 732 77 35, 698-664-783. WWW.CPCHOROSZUCHA.PL

ALKOHOLOWE odtrucia, esperal, psychiatria. VIRTUS, Antoniuk Fabryczny 10, (85)661-53-33

ZWIERZĘTA

BYCZKI, mięsne cielęta sprzedam BYKPOL, tel. 534-281-961, 605-887-080.

ZAŁÓŻ SKLEP INTERNETOWY
regiofirma.pl
WYBIERZ OFERTĘ
istore@mediaregionalne.pl
oprogramowanie dostarcza platforma iStore.pl

7

W każdy piątek

SIEDEM DNI

POLSKA, ŚWIAT

16-stronicowy dodatek w prezencie wyłącznie dla Prenumeratorów

Prezentujemy najważniejsze, najistotniejsze i najciekawsze wydarzenia z Polski i ze świata z minionego tygodnia



Prezentujemy



Wyjaśniamy

Komentujemy



Tłumaczymy

najważniejsze, najistotniejsze i najciekawsze wydarzenia z Polski i ze świata z minionego tygodnia

Prenumeratę „Gazety Współczesnej" na październik można zamówić:

▲ w naszym Biurze Obsługi Klienta przy ul. św. Mikołaja 1 w Białymstoku lub

▲ u listonosza oraz w Placówkach Poczty Polskiej lub

▲ wpłacając na nasze konto kwotę 28 zł

dane do przelewu: Media Regionalne Sp. z o.o. Oddział w Białymstoku, ul. Prosta 51, 00-838 Warszawa.

Nr konta 33 1050 0099 6557 0012 0034 9609

Więcej informacji pod telefonem 85 748 95 00 oraz e-mailem prenumerata@wspolczesna.pl oraz na stronie internetowej: www.wspolczesna.pl/prenumerata



Świat Singla

Otwórz nowy rozdział w swoim życiu

www.swiat-singla.pl

tel. 790 718 540

gwarantujemy indywidualny dobór partnerski

ZAWIADOMIENIE

Na podstawie 11d ust. 5 w związku z art. 11c ustawy z dnia 10 kwietnia 2003 r. o szczególnych zasadach przygotowania i realizacji inwestycji w zakresie dróg publicznych (Dz. U. z 2008 r. Nr 193, poz. 1194 z późniejszymi zmianami) i art. 113 § 1 i § 3 Kodeksu postępowania administracyjnego (tekst jednolity Dz. U. z 2000 r. nr 98, poz. 1071 z późniejszymi zmianami) informuję, iż postanowieniem z dnia 5.09.2012 r. znak: WI-I.7820.8.4.2011.AS wydanym na wniosek Generalnego Dyrektora Dróg Krajowych i Autostrad w Warszawie działającego przez pełnomocnika Zastępcę Dyrektora Generalnej Dyrekcji Dróg Krajowych i Autostrad Oddział w Białymstoku została sprostowana oczywista omyłka zaistniała w decyzji Wojewody Podlaskiego Nr 10/2011 z dnia 1.08.2011 r. znak: WI-I.7820.8.4.2011.AS o zezwoleniu na realizację inwestycji drogowej polegającej na rozbudowie drogi krajowej Nr 16 na odcinku od km 386+910 do km 389+009,82 w Ogrodnikach (granica państwa z Litwą) wraz z budową i rozbudową niezbędnej infrastruktury technicznej, gmina Sejny, powiat sejneński.

Z treścią wydanego postanowienia strony mogą zapoznać się w Podlaskim Urzędzie Wojewódzkim, Wydziale Infrastruktury, ul. Mickiewicza 3 w Białymstoku, pok. 326 w terminie 7 dni od dnia doręczenia niniejszego zawiadomienia.

A11258412W01a

PRZETARG

Gminna Spółdzielnia „SCH" w Nowogrodzie ul. Miastkowska 16 ogłasza przetarg nieograniczony na sprzedaż

sklepu spożywczego o pow. 100 mkw. wraz z działkami o pow. 956 mkw., położonego w Kuziach gm. Zbójna.

Cena wywoławcza **242.400 zł**.

Przetarg odbędzie się w biurze Spółdzielni w dniu **21.09.2012 r. o godz. 10.**

Wadium w wysokości **10.000 zł** należy wpłacić najpóźniej na dzień przed rozpoczęciem przetargu w kasie Spółdzielni.

Informacje: tel. 86/217-55-29.

A04812W02a

BADANIE ROCZNEGO SPRAWOZDANIA FINANSOWEGO ZA ROK 2012

Przedsiębiorstwo Komunalne Spółka z o.o. informuje, że **do dnia 20.09.2012 r.** przyjmuje oferty w sprawie badania, przez biegłych rewidentów, rocznego sprawozdania finansowego za rok 2012.

Wszelkie pytania prosimy kierować do Pani Małgorzaty Radziszewskiej, tel. 85 655 25 77 wew. 13 w dni robocze w godz. od 7.00 do 15.00.

Oferty prosimy składać na adres:

Przedsiębiorstwo Komunalne Spółka z o.o.
ul. Armii Krajowej 26
17-300 Siemiatycze

Ogłoszenie nie jest zamówieniem w myśl Ustawy Prawo Zamówień Publicznych.

A11897112W01a

Przetargi i komunikaty teraz także w Internecie!



wszystko w jednym miejscu:

www.podlaskie.strefabiznesu.pl

STREFA BIZNESU
LOKALNY PORTAŁ PRZEDSIĘBIORCÓW

PKS Białystok

OGŁOSZENIE O USTNYM PRZETARGU NIEOGRANICZONYM NA SPRZEDAŻ PRAWA UŻYTKOWANIA WIECZYSTEGO I PRAWA WŁASNOŚCI NIERUCHOMOŚCI

I. PRZEDSIĘBIORSTWO KOMUNIKACJI SAMOCHODOWEJ W BIAŁYMSTOKU SPÓŁKA AKCYJNA, ul. Fabryczna 1, 15–482 Białystok, wpisana do rejestru przedsiębiorców KRS prowadzonego przez SĄD REJONOWY W BIAŁYMSTOKU, XII WYDZIAŁ GOSPODARCZY KRAJOWEGO REJESTRU SĄDOWEGO, pod numerem KRS 0000246383, kapitał zakładowy 10.000.000,00 zł, w całości opłacony, ogłasza przetarg ustny nieograniczony na sprzedaż:

a) ustanowionego do dnia 5.12.2089 r. prawa użytkowania wieczystego nieruchomości gruntowej położonej w Sokółce przy ul. Jana Pawła II o łącznej powierzchni 1,1167 ha, składającej się z działek oznaczonych numerami-geodezyjnymi 3104/4 i 3101, wraz z prawem własności znajdujących się na tych działkach budynkami o łącznej pow. zabudowy 2.207,28 m2, dla których to działek Sąd Rejonowy w Sokółce IV Wydział Ksiąg Wieczystych prowadzi księgę wieczystą o numerze BI1S/00029994/7;

b) prawa własności nieruchomości gruntowej położonej w Sokółce przy ul. Kryńskiej o powierzchni 0,0569 ha, składającej się z działki oznaczonej numerem geodezyjnym 3102/2, niezabudowanej, dla której to działki Sąd Rejonowy w Sokółce IV Wydział Ksiąg Wieczystych prowadzi księgę wieczystą o numerze BI1S/00034209/6.

II. Przetarg odbędzie się w siedzibie PKS w Białymstoku S.A., ul. Fabryczna 1, 15–482 Białystok (I piętro, sala konferencyjna) w dniu **01.10.2012 r. roku o godzinie 12.00.**

Uczestnicy przetargu zgłaszają ustnie kolejne postąpienia ceny, dopóki mimo trzykrotnego wywołania nie będzie dalszych postąpień.

III. Cena wywoławcza nieruchomości, o których mowa w pkt I, wynosi: **2.200.000,- zł** (dwa miliony dwieście tysięcy złotych).

IV. Udział w przetargu wymaga wniesienia wadium w wysokości **50.000,- zł.** Wadium powinno być wniesione w pieniądzu na rachunek bankowy Organizatora w Bank SBR nr: **92 8769 0002 0391 2032 2000 0010.**

V. Oferent, którego oferta zwycięży w przetargu zawrze z Organizatorem umowę sprzedaży nieruchomości stanowiących przedmiot przetargu.

VI. Pozostałe warunki przetargu oraz zawarcia umowy sprzedaży określone są na stronie internetowej Organizatora pod adresem www.pks.bialystok.pl Warunki wskazane na ww. stronie są integralną częścią niniejszego ogłoszenia.

A11703712W01a

KAPITAŁ LUDZKI
NARODOWA STRATEGIA SPÓJNOŚCI

UNIA EUROPEJSKA
EUROPEJSKI FUNDUSZ SPOŁECZNY

Człowiek – Najlepsza inwestycja

TERRA Szkolenia i Doradztwo Przemysław Omieczyński zaprasza do udziału w projekcie:

„WŁASNA FIRMA SPIN OFF/ SPIN OUT – KLUCZEM DO SUKCESU"



CELEM PROJEKTU JEST PRZYGOTOWANIE UCZESTNIKÓW DO ZAŁOŻENIA I PROWADZENIA WŁASNEJ DZIAŁALNOŚCI GOSPODARCZEJ TYPU SPIN OFF/OUT

W ramach projektu oferujemy **BEZPŁATNE:**

- Doradztwo indywidualne w zakresie pomocy w wyborze formy prowadzenia działalności gospodarczej, kreowania postaw przedsiębiorczych, nawiązywania kontaktów biznesowych
- Szkolenie "Zakładanie i prowadzenie działalności gospodarczej typu spin off/out"
- Szkolenie „Perfekcyjny biznes plan"

Zapewniamy:
- wykfalifikowaną kadrę
- materiały szkoleniowe
- poczęstunek podczas szkoleń
- zaświadczenie o ukończeniu szkolenia
- zwrot kosztów dojazdu

Projekt skierowany jest do doktorantów, bezrobotnych absolwentów uczelni oraz studentów zamieszkałych i/lub studiujących na terenie woj. podlaskiego.

Szczegółowe informacje: www.wlasna-firma.com.pl
e-mail: biuro@wlasna-firma.com.pl · tel.: 502 496 127
Biuro Projektu: ul. Ks. I. Wierobieja 2, 17-200 Hajnówka

TERRA

WŁASNA FIRMA SPIN OFF/ SPIN OUT KLUCZEM DO SUKCESU

R11118012W01a

Media Regionalne Sp. z o.o. Oddział w Białymstoku

KOORDYNATOR ZESPOŁU CALL CENTRE

Miejsce pracy: **Białystok**

W związku z nowopowstałym Call Centre grupa Media Regionalne poszukuje do pracy Koordynatorów Zespołu Call Centre

Wybrane zadania:
- Organizacja pracy zespołu pracowników telesprzedaży.
- Motywowanie podległego zespołu.
- Realizacja zleconych kampanii zgodnie ze scenariuszem.
- Realizacji wyznaczonych celów ilościowych i jakościowych kampanii.
- Rekrutacja, ocena oraz nadzór nad rozwojem kompetencji agentów.
- Sporządzanie raportów i analiz.
- Aktywny udział w programach rozwojowych i szkoleniach, stały rozwój umiejętności i kompetencji swoich i zespołu.

Oczekiwania wobec kandydatów:
- Minimum 1 roczne doświadczenie w zarządzaniu zespołem telesprzedaży.
- Wysokie umiejętności interpersonalne.
- Praktyczna znajomość nowoczesnych metod i technik zarządzania oraz sprzedaży przez telefon.
- Praktyczna znajomość dowolnego systemu Call Centre.
- Znajomość zasad skutecznej komunikacji, planowania oraz motywowania pracowników.
- Asertywność, otwartość, orientacja na cel, rzetelność, entuzjazm.

Oferujemy:
- Pełną interesujących wyzwań pracę w jednej z największych grup mediowych w Polsce
- Satysfakcjonujące wynagrodzenie
- Duże możliwości dalszego rozwoju

Kontakt:
CV prosimy przesyłać bezpośrednio na adres e-mail. W temacie wiadomości mailowej prosimy wpisać: KZCC - rekrutacja
marek.wasiuk@mediaregionalne.pl

Prosimy o dopisanie klauzuli: „Wyrażam zgodę na przetwarzanie moich danych osobowych zawartych w ofercie pracy dla potrzeb niezbędnych do realizacji procesu rekrutacji (zgodnie z Ust. z dnia 29 sierpnia 1997(Dz. U. z 2002 r. nr 101 poz. 926 z późn. zm.)"

media regionalne

A10446812W01a

Grupa H >>

Rzut karny ocalił Anglię

Anglia i Ukraina, najgroźniejsi rywale Polaków w grupie H, podzielili się punktami w Londynie remisując 1:1.

Goście od początku toczyli z faworytami wyrównaną walkę. W 39. minucie pięknym strzałem z 25 metrów popisał się 22-letni skrzydłowy Jewhen Konoplianka. Anglicy wyrównali dopiero w końcówce meczu. Ręką w polu karnym zagrał piłkę Jewhen Czaczeridi. Gola z 11 metrów zdobył Frank Lampard.

W Serravalle San Marino uległo Czarnogórze 0:6. Bramki są ważne, ponieważ w rozgrywkach FIFA liczą się w pierwszej kolejności przy równej ilości punktów.

▲ **Anglia – Ukraina 1:1 (0:1). Bramki:** 0:1 - Konoplianka 39, 1:1 - Lampard 87-karny. **Czerwona kartka:** Gerrard (88, Anglia).

▲ **San Marino – Czarnogóra 0:6 (0:2). Bramki:** 0:1 - Djordjevic 24, 0:2 - Beciraj 25, 0:3 - Beciraj 52, 0:4 - Zverotic 69, 0:5 - Delibasic 78, 0:6 - Delibasic 82.

Tabela grupy H

1. Czarnogóra	2	4	8-2
2. Anglia	2	4	6-1
3. Polska	**2**	**4**	**4-2**
4. Ukraina	1	1	1-1
5. San Marino	1	0	0-6
6. Mołdawia	2	0	0-7

▲ **Mecze w 2012 roku – 12.10:** Anglia – San Marino, Mołdawia – Ukraina. **16.10:** Ukraina – Czarnogóra, San Marino – Mołdawia, Polska – Anglia. **14.11:** Czarnogóra – San Marino. **(miik)**

Piłka nożna >> Po wymęczonym zwycięstwie nad Mołdawią

80 minut pełne nerwów

Miłosz Karbowski, PAP

Cztery punkty po dwóch meczach to najważniejszy, ale być może jedyny pozytyw inauguracji eliminacji mistrzostw świata w wykonaniu Polaków. Biało-czerwoni, po remisie w dramatycznym boju w Czarnogórze, we wtorkowy wieczór potwornie męczyli się we Wrocławiu z Mołdawią, ostatecznie triumfując 2:0.

– Nie był to łatwy mecz. Widać było, że nie gramy olśniewająco, że za wolno rozgrywaliśmy piłkę, za mało było ruchliwości. Pierwsza połowa była w naszym wykonaniu nie najlepsza, ale po przerwie i początkowym, mało ciekawym fragmencie potrafiliśmy zagrać lepiej, stwarzać sytuacje. Jesteśmy zadowoleni z wyniku i punktów. Jest jednak dużo do poprawy, ale trudno było oczekiwać, że w ciągu kilku dni staniemy się europejską potęgą – mówi Waldemar Fornalik, trener reprezentacji Polski.

Nasz zespół objął prowadzenie po dość wątpliwym faulu w polu karnym na Łukaszu Piszczku. „11" na gola zamienił Jakub Błaszczykowski.

Na początku drugiej połowy, Polacy przeżywali ciężkie chwile, momentami zamykani we własnym polu karnym przez Mołdawian. Gospodarze z czasem się otrząsnęli. Drugą bramkę, po dośrodkowaniu kapitana naszej drużyny, ładnym uderzeniem głową zdobył w 81. minucie Jakub Wawrzyniak.

– To była powtórka po stałym fragmencie gry. Wyszedłem na pierwszy słupek, a Kuba idealnie dośrodkował. W takich sytuacjach muszę atakować – mówił Wawrzyniak. – Po nieudanym Euro 2012 cała drużyna chce przede wszystkim zdobywać punkty, ale równocześnie grać widowiskowo, przyciągać ludzi na trybuny. Wydaje mi się, że w meczu z Mołdawią tego drugiego zabrakło. To jednak fajny materiał do analizy. Można ten mecz uznać za takie przetarcie przed Anglikami. Spotkanie pokazało, że przez cały czas musimy być zdyscyplinowani – dodał obrońca warszawskiej Legii.


PAP

Tak Jakub Wawrzyniak (w środku) zdobył bramkę na 2:0. Po lewej Robert Lewandowski.

▲ **Polska – Mołdawia 2:0 (1:0).**

Bramki: 1:0 - Błaszczykowski 33-karny, 2:0 - Wawrzyniak 81.

Polska: Tytoń – Piszczek, Wasilewski, Glik, Wawrzyniak – Błaszczykowski, Borysiuk (76 Krychowiak), Polanski, Mierzejewski (71 Sobiech) – Saganowski (46 Sobota), Lewandowski.

Żółte kartki: Wasilewski (Polska), Gatcan (Mołdawia). **Sędziował:** Ilias Spathas (Grecja). **Widzów:** 28000.

Powiedzieli



▲ **Eugen Polanski pomocnik reprezentacji Polski:** – W defensywie musieliśmy za dużo biegać za piłką i rozrzucili nas po całym boisku. Udało nam się jednak zwyciężyć 2:0, mamy 4 punkty w dwóch meczach, więc myślę, że jest dobrze.



▲ **Robert Lewandowski napastnik reprezentacji Polski:** – Mam nadzieję, że następne mecze będą inne, a forma przyjdzie w tym najważniejszym momencie. Jak strzelę jedną bramkę, np. w Bundeslidze, to już pójdzie „z górki"



▲ **Przemysław Tytoń bramkarz reprezentacji Polski:** – Pod koniec pierwszej połowy zrobiło się gorąco, mogliśmy stracić bramkę. Mołdawia wychodziła głównie długimi piłkami i trochę przypadkowo robiła akcje. W sumie mocno nam nie zagroziła, ale mogło się skończyć różnie.



▲ **Ion Caras trener reprezentacji Mołdawii:** – Polska wygrała zasłużenie. Decydującym momentem był gol z rzutu karnego. Nie będę się na jego temat szczegółowo wypowiadał, ale mam wrażenie, że został podyktowany zbyt łatwo. Nasza gra, powiem ostrożnie, była dość dobra. Stworzyliśmy sobie kilka okazji do zdobycia bramki, niestety nie wykorzystaliśmy ich.

Lotto

▲ **Losowania z 11.09**
Multi Multi (godz. 14): 1-9-10-11-18-20-29-32-33-35-41-43-49-50-59-62-69-71-72-75. **Plus:** 29
Multi Multi (godz. 22.15): 1-9-10-17-21-25-33-35-39-45-48-49-58-63-70-71-72-77-79-80. **Plus:** 70

Lotto: 2-16-19-20-27-41

Mini Lotto: 10-18-21-28-40

Kaskada: 4-5-8-9-10-11-15-17-18-20-21-22

Elimnacje Mistrzostw Świata. Nika Dzalamidze walczył z Hiszpanami.

20-letni Nika Dzalamidze, Gruzin występujący w białostockiej Jagiellonii, zagrał przeciwko Hiszpanii. W Tbilisi wszedł na boisko w 64. minucie. Dopiero w 86. mistrzowie świata i Europy złamali opór gospodarzy. Dla Dzalamidze był to drugi mecz w reprezentacji Gruzji seniorów, a pierwszy o punkty. **(miik)**

▲ **Grupa A**
Serbia – Walia 6:1 (3:1). 1:0 - Kolarov 16,2:0 - Tosić 24, 2:1 - Bale 31, 3:1 - Duricić 39, 4:1 - Tadić 55, 5:1 - Ivanović 80, 6:1 Sulejmani 90.
Belgia – Chorwacja 1:1 (1:1). 0:1 - Perisić 6, 1:1 - Gillet 45.
Szkocja – Macedonia 1:1 (1:1). 0:1 - Noveski 11, 1:1 - Miller 43.

1. Serbia	2	4	6-1
2. Belgia	2	4	3-1
3. Chorwacja	2	4	2-1
4. Szkocja	2	2	1-1
5. Macedonia	2	1	1-2
6. Walia	2	0	1-8

▲ **Grupa B**
Bułgaria – Armenia 1:0 (1:0). 1:0 - Manolew 43.
Włochy – Malta 2:0 (1:0). 1:0 - Destro 5, 2:0 - Peluso 90.

1. Włochy	2	4	4-2
2. Bułgaria	2	4	3-2
3. Armenia	2	3	1-1
4. Dania	1	1	0-0
Czechy	1	1	0-0
6. Malta	2	0	0-3

▲ **Grupa C**
Austria – Niemcy 1:2 (0:1). 0:1 - Reus 44, 0:2 - Oezil 52-karny, 1:2 - Junuzović 57.
Szwecja – Kazachstan 2:0 (1:0). 1:0 - Elm 37, 2:0 - Berg 90.

1. Niemcy	2	6	5-1
2. Szwecja	1	3	2-0
3. Irlandia	1	3	2-1
4. Austria	1	0	1-2
5. Kazachstan	2	0	1-4
6. Wyspy Owcze	1	0	0-3

▲ **Grupa D**
Rumunia – Andora 4:0 (2:0). 1:0 - Torje 29, 2:0 - Lazar 44, 3:0 - Gaman 90, 4:0 - Maxim 90.
Turcja – Estonia 3:0 (1:0). 1:0 - Belozoglu 44, 2:0 - Bulut 60, 3:0 - Inan 75.
Węgry – Holandia 1:4 (1:2). 0:1 - Lens 3, 1:1 - Dzsudzsak 7-karny, 1:2 - Indi 19, 1:3 - Lens 53, 1:4 - Huntelaar 74.

1. Rumunia	2	6	6-0
2. Holandia	2	6	6-1
3. Węgry	2	3	6-4
4. Turcja	2	3	3-2
5. Estonia	2	0	0-5
6. Andora	2	0	0-9

▲ **Grupa E**
Cypr – Islandia 1:0 (0:0). 1:0 - Makrídis 57.


PAP

Hiszpan David Silva mija Gruzina Jabę Kankavę

Norwegia – Słowenia 2:1 (1:1). 0:1 - Suler 17, 1:1 - Henriksen 26, 2:1 - Riise 90-karny.
Szwajcaria – Albania 2:0 (1:0). 1:0 - Shaqiri 22, 2:0 - Inler 68-karny.

1. Szwajcaria	2	6	4-0
2. Islandia	2	3	2-1
3. Albania	2	3	3-3
4. Norwegia	2	3	2-3
Cypr	2	3	2-3
6. Słowenia	2	0	1-4

▲ **Grupa F**
Izrael – Rosja 0:4 (0:2). 0:1 - Kierżakow 7, 0:2 - Kokorin 18, 0:3 - Kierżakow 64, 0:4 - Fajzulin 77.
Irlandia Północna – Luksemburg 1:1 (1:0). 1:0 - Shiels 14, 1:1 - da Mota 87.
Portugalia – Azerbejdżan 3:0 (0:0). 1:0 - Varela 64, 2:0 - Postiga 85, 3:0 - Alves 88.

1. Rosja	2	6	6-0
2. Portugalia	2	6	5-1
3. Luksemburg	2	1	2-3
4. Irlandia Płn.	2	1	1-3
5. Azerbejdżan	2	1	1-4
6. Izrael	2	1	1-5

▲ **Grupa G**
Bośnia i Hercegowina – Łotwa 4:1 (1:1). 0:1 - Gorkss 5, 1:1 - Misimović 12-karny, 2:1 - Pjanić 44, 3:1 - Misimović 54, 4:1 - Dżeko 90.
Słowacja – Liechtenstein 2:0 (1:0). 1:0 - Sapara 36, 2:0 - Jakubko 78.
Grecja – Litwa 2:0 (1:0). 1:0 - Ninis 55, 2:0 - Mitroglou 72.

1. Bośnia i Herc.	2	6	12-2
2. Grecja	2	6	4-1
3. Słowacja	2	4	3-1
4. Litwa	2	1	1-3
5. Łotwa	2	0	2-6
6. Liechtenstein	2	0	1-10

▲ **Grupa I**
Gruzja – Hiszpania 0:1 (0:0). 0:1 - Soldado 86.
Francja – Białoruś 3:1 (0:0). 1:0 - Capoue 49, 2:0 - Jallet 68, 2:1 - Putiło 72, 3:1 - Ribery 80.

1. Francja	2	6	4-1
2. Hiszpania	1	3	1-0
3. Gruzja	2	3	1-1
4. Finlandia	1	0	0-1
5. Białoruś	2	0	1-4

Tenis >> Letnia Liga Stanleya

Ostatni ćwierćfinał

Rozpoczął się ostatni ćwierćfinał w ekstralidze w letnich rozgrywkach białostockiego ośrodka tenisowego „Stanley". W pierwszym spotkaniu Andrzej Sienkiewicz po bardzo zaciętym meczu pokonał Zdzisława Hrynkiewicza.

▲ **Ekstraliga – play off o miejsca 1-8 (do dwóch zwycięstw):** Ivan Botvin - Miłosz Karbowski 6/3 6/4 oraz 4/6 5/7 (stan rywalizacji 1:2); Andrzej Sienkiewicz - Zdzisław Hrynkiewicz 6/7 7/5 6/2 (stan rywalizacji 1:0).

Grupa walcząca o utrzymanie: Andrzej Marczuk - Jarosław Żołądkowski 6/3 6/7 6/4; Żołądkowski - Marek Makal 6/7 6/2 6/0.

9. Makal	7-9	30
10. Żołądkowski	5-10	25
11. Jarmołajew	4-10	22
12. Maliszewski	4-9	21
13. Marczuk	3-12	21
14. Karalus	4-7	19

▲ **I liga:** Cezary Tomczak - Jan Karpiuk 6/3 6/4; Jarosław Waszkiewicz - Mariusz Klimaszewski 7/5 2/6 6/4; Karpiuk - Jerzy Wojniak 6/4 6/4; Sebastian Grynczel - Karpiuk 6/1 6/3; Michał Pająk - Karpiuk 7/6 6/3; Klimaszewski - Wojniak 4/6 6/1 6/0; Grynczel - Waszkiewicz 1/6 6/2 7/5.

GW patronat

Czołówka:

1. Waszkiewicz	12-3	39
2. Wilanowski	11-5	38
3. M. Klimaszewski	10-3	33
4. Tomczak	9-3	30
5. Grynczel	6-3	21
6. Aleksiejuk	5-4	19

▲ **II liga:** K. Czaczkowski - T. Frankowski 7/5 6/4; D. Hruszka - G. Święcicki 6/4 6/4; A. Kondej - M. Prokopowicz 6/1 6/3; L. Doliński - A. Puchnarewicz 6/4 6/1; A. Wasyluk - Kondej 6/4 6/4.

Czołówka:

1. Tichoniuk	18-0	54
2. Kondej	10-3	33
3. Święcicki	6-5	23
4. Wasyluk	5-1	16

▲ **Liga powyżej 45 lat – play off o miejsca 1-8 (do dwóch zwycięstw):** Adam Bałakier - Janusz Wilanowski 7/6 6/2 (stan rywalizacji 1:0); Mariusz Klimaszewski - Leon Doliński 4/6 6/3 6/1 (2:0).

▲ **Puchar ligi - II runda:** P. Szpakowicz - G. Święcicki 6/2 6/2; D. Hruszka - A. Wasyluk vo; J. Klimaszewski - M. Smalkowski 6/1 6/4; P. Rusiłowicz - C. Tomczak 6/2 6/2. **(miik)**

GAZETA WSPÓŁCZESNA

Wydawca: Media Regionalne Spółka z o.o. 00-838 Warszawa, ul. Prosta 51. **Redakcja:** 15-419, Białystok, ul. św. Mikołaja 1; **Dyrektor Zarządzający Oddziału:** Krzysztof Paliński; **Redaktor Naczelny:** Konrad Kruszewski - tel. 85 748 74 00, fax 85 748 74 01; **Sekretariat Redakcji** - tel. 85 748 74 74; **Dział Sportowy** - tel. 85 748 74 80; **Dział Magazynu** - tel. 85 748 74 58. **Biuro Reklam i Ogłoszeń** - tel. 85 748 96 02; **KRAMIK** - tel. 85 748 74 48; **Przedstawiciele Handlowi** - tel. 85 748 74 41.
ODDZIAŁY REDAKCJI: Bielsk Podlaski tel./fax 85 730 67 86; **SUWAŁKI** ul. Mickiewicza 5, 16-400, tel./fax 87 566 30 00, 87 563 14 83, biuro ogłoszeń - tel./fax 87 566 57 26; **ŁOMŻA** ul. Długa 6, 18-400, tel. 86 216 78 99, 86 215 10 25, biuro ogłoszeń - tel./fax. 86 216 56 97; **GRAJEWO** ul. Wojska Polskiego 6, 19-200, tel. 86 273 90 33, biuro ogłoszeń - tel./fax 86 272 89 15; **EŁK** ul. Pułaskiego 24, 19-300, tel. 87 621 59 16, 87 621 08 05, fax 87 610 85 05, biuro ogłoszeń - tel. 87 610 85 05.
Druk: Drukarnia w Ignatkach, Ignatki 40/2, 16-001 Kleosin.
Prenumeratę przyjmują „RUCH" SA (Białystok, Ełk, Łomża, Ostrołęka), Urzędy Pocztowe oraz listonosze do 20. każdego miesiąca; informacje: Dział Kolportażu - tel./fax 85 748 74 24.
Nr indeksu 350133. Redakcja nie odpowiada za treść reklam i ogłoszeń. Na podstawie art. 25 ust. 1 pkt 1 b ustawy z dnia 4 lutego 1994 r. o prawie autorskim i prawach pokrewnych Media Regionalne Sp. z o.o. zastrzega, że dalsze rozpowszechnianie materiałów opublikowanych w "Gazecie Współczesnej" jest zabronione bez zgody Wydawcy.

IV liga >>

Wygrali bez bramkarza

Cresovia Siemiatycze wywiozła trzy punkty z Suraża. W zaległym spotkaniu IV ligi pokonała Znicz 2:1.

Losy meczu rozstrzygnęły się w 88. minucie. Przeważający siemiatyczanie dopiero wtedy zdobyli drugą bramkę. Zwycięstwo jest dla nich tym cenniejsze, że z powodu pauzy za czerwoną kartkę nie grał nominalny bramkarz, Rafał Karolczuk. Przez 90 minut między słupkami stał... pomocnik, Daniel Gierc.

– Znicz się dobrze bronił. Świetnie spisywał się ich młody golkiper, Kacper Szarejko. Poza tym trafiliśmy w słupek i poprzeczkę. Wiara w sukces malała, ale w końcu się udało zdobyć gola – mówi trener Cresovii Marcin Stypułkowski.

▲ **Zaległy mecz 1. kolejki: Znicz Suraż – Cresovia Siemiatycze 1:2 (0:0). Bramki:** 0:1 - Kłosowski 60, 1:1 - Arciuch 68, 1:2 - Supronowicz 88. **Cresovia:** Gierc – Kobus, Moczulski, Piotrowski, Nowicki – Prokopczuk (70 M. Leszczyński). Treszczotko, Kłosowski, Supronowicz (90 Jachimczuk), Jurczuk, Badowiec (89 K. Niewiarowski). **Widzów:** 20.

1. LZS Narewka	7	18	18-9
2. Sparta 1951	7	15	18-9
3. Gryf	7	15	16-8
4. Magnat	7	13	17-16
5. Promień	7	12	17-12
6. Sparta A.	7	11	10-7
7. Piast	7	11	13-11
8. Hetman T.	7	10	11-11
9. Sokół	7	10	10-10
10. Pogoń	7	9	10-8
11. Cresovia	7	9	12-14
12. Hetman B.	7	8	6-6
13. KS Michałowo	7	5	8-17
14. Puszcza	7	4	5-13
15. Znicz	7	4	4-14
16. Włókniarz	7	3	9-19

▲ **Program 8. kolejki (15-16 września):** Cresovia – KS Michałowo, Hetman Tykocin – LZS Narewka, Hetman Białystok – Magnat Juchnowiec, Gryf Gródek – Piast Białystok, Znicz – Pogoń Łapy, Włókniarz Białystok – Promień Mońki, Sparta Augustów – Puszcza Hajnówka, Sparta 1951 Szepietowo – Sokół Sokółka. **(milk)**

Piłka nożna >> Puchar Polski na szczeblu województwa podlaskiego

Koniec przygody dzielnego Aptelu

Miłosz Karbowski, (lis)

Ruch Wysokie Mazowieckie, były drugoligowiec odbudowujący swoją pozycję w podlaskim futbolu, skończył przygodę z Pucharem Polski. Wicelider A Klasy uległ u siebie KS-owi Wasilków 0:4.

Wynik spotkania mógł być jednak zupełnie inny, mimo że goście prowadzili już od 5. minuty.

– To nie był dobry mecz w naszym wykonaniu. W Ruchu ton grze nadawali zawodnicy, którzy mają za sobą występy w II lidze. Ale, paradoksalnie, jeden z nich nam pomógł w 40. minucie. Grzegorz Jóźwiak pod naszą bramką przy rzucie rożnym przepychał się z obrońcą. Za agresywne zachowanie dostał czerwoną kartkę. Od tej pory kontrolowaliśmy grę, czego efektem były kolejne gole – mówi trener wasilkowian Artur Woroniecki.

W Łomży liderujące w okręgówce rezerwy ŁKS-u 1926 uporały się z 5. drużyną tej klasy rozgrywek, KS-em Śniadowo. Nastawieni na kontry goście na początku meczu mieli trzy dobre okazje do objęcia prowadzenia. Nie wykorzystali ich, a w 20. minucie stracili bramkę. Z czasem łomżanie zdobyli dużą przewagę. W ich szeregach wystąpiło trzech zawodników z kadry pierwszego zespołu: Kamil Kiełczewski, Adrian Mleczek i Albert Rydzewski. Ten ostatni w końcówce zdobył gola na 2:0. Wcześniej „ełkaesiacy" niemiłosiernie pudłowali lub przegrywali pojedynki z dobrze dysponowanym bramkarzem gości Grzegorzem Misterą.



A. Chomicz

Aptel Białystok (niebieski strój) do 87. minuty remisował z Sudovią Szudziałowo (czerwona koszulka) 3:3. Potem stracił dwa gole.

– Uczulałem moich piłkarzy, by uważali w pierwszych minutach. Śniadowo mogło postawić przed swoim polem karnym „autobus" i liczyć na kontry. Tak też się stało. Pierwsza bramka uspokoiła sytuację. Szkoda tylko, że w drugiej połowie nasza skuteczność była katastrofalna – mówił trener łomżan Sławomir Stanisławski.

Najbardziej dramatyczne spotkania rozegrano w Kleszczelach i Białymstoku.

Orzeł, przedostatnia ekipa A Klasy, dopiero w dogrywce uległa Rudni Zabłudów (klasa okręgowa). Bohaterem ekipy gości został strzelec czterech bramek, Dariusz Gołdowski.

Natomiast białostocki Aptel – jedyna nieligowa drużyna w stawce, w pełnym zwrotów akcji spotkaniu przegrała z Sudovią Szudziałowo 3:5. Spotkanie rozstrzygnęło się w ostatnich trzech minutach. Przy stanie 3:3 arbiter podyktował kontrowersyjny rzut karny dla gości. Ci go wykorzystali, a dyskutujący z sędzią Tomasz Zalewski zobaczył żółtą kartkę. Ten sam zawodnik Aptelu po 120 sekundach faulował w środku pola i ujrzał kolejne „żółtko", a więc w konsekwencji musiał opuścić boisko.

– Nasza przygoda się skończyła, ale w sumie jesteśmy zadowoleni z siebie. Dziś mecz nam nie wyszedł, i, pomijając kontrowersyjne decyzje arbitra w ostatnich minutach, trzeba przyznać, że Sudovia była lepszą drużyną, ograną na dużym boisku. Za rok znów spróbujemy swoich sił – mówi Jacek Borowski, trener i menadżer Aptelu.

Wyniki 3. rundy Pucharu Polski na szczeblu województwa podlaskiego:

▲ **Aptel Białystok – Sudovia Szudziałowo 3:5 (2:2). Bramki:** 0:1 - K. Czeremcha 2-karny, 1:1 - samobójcza 6, 2:1 - Karczewski 13-z rogu, 2:2 - Marcinowicz 20, 3:2 - Karczewski 54, 3:3 - K. Czeremcha 78, 3:4 - K. Czeremcha 87-karny, 3:5 - Marcinowicz 90. **Czerwona kartka:** Zalewski (89, Aptel).

▲ **Pionier Brańsk – KS Sokoły 1:5 (0:2). Bramki:** 0:1 - Ochocki 10, 0:2 - Konopka 24, 0:3 - Kotowski 46, 0:4 - Chim 70, 0:5 - Kapelewski 78, 1:5 - Podolszański 84-karny.

▲ **Orzeł Kleszczele – Rudnia Zabłudów 2:5 (1:1, 0:1) po dogrywce. Bramki:** 0:1 - Gołdowski 14, 1:1 - Rzepko 84, 1:2 - Gołdowski 91, 1:3 - Klepacki 96, 1:4 - Gołdowski 99, 1:5 - Gołdowski 104, 2:5 - Jakimiuk 110.

▲ **Ruch Wysokie Mazowieckie – KS Wasilków 0:4 (0:1). Bramki:** 0:1 - Butkiewicz 5, 0:2 - Postołowicz 60, 0:3 - Koronkiewicz 72, 0:4 - Butkiewicz 87. **Czerwona kartka:** Jóźwiak (40, Ruch).

▲ **Konar Kora Korycin – OSiR Wigry II Suwałki 1:5 (1:1). Bramki:** 1:0 - Sulima 15, 1:1 - Tuttas 30, 1:2 - Petelski 70, 1:3 - Bujnowski 75, 1:4 - Grudziński 80, 1:5 - Stasiński 85.

▲ **Victoria Jedwabne – Narew Choroszcz 1:0 (0:0). Bramka:** 1:0 - Mieczkowski 90+2.

▲ **ŁKS 1926 II Łomża – KS Śniadowo 2:0 (1:0) Bramki:** 1:0 - Maćkowski 20, 2:0 - Rydzewski 86.

▲ **MKS Mielnik i Gieret Giby** – wolny los.

Boks >> Chacygow w Moskwie

Przegrał z kontuzją



W. Wojtkiewicz

Czawazi Chacygow (z prawej) z Boxing Production w Moskwie przegrał z powodu kontuzji

Witalij Kliczko pokonał podczas ostatniej gali w Moskwie przez techniczny nokaut w czwartej rundzie Niemca Manuela Charra w walce o tytuł mistrza świata wagi ciężkiej organizacji WBC. Ukraiński bokser obronił pas po raz dziewiąty.

W stolicy Rosji walczył także Czawazi Chacygow z białostockiej grupy Boxing Production Dariusza Snarskiego. Jego rywalem w pojedynku o pas WBC Baltic wagi piórkowej był Ajup Arsajew z Inguszetii. Białorusin rozpoczął dobrze i przez dwie rundy sprawiał lepsze wrażenie. W trzeciej odsłonie Chacygow był liczony po lewym sierpowym rywala. Walkę rozstrzygnęła kontuzja łokcia pięściarza Boxing Pruduction, wobec której nie wyszedł on na piątą rundę. **(wk)**

Kulturystyka i Fitness >> Do Białegostoku przyjadą najlepsi z najlepszych

Mistrzostwa Świata zawitają do Opery

Niewiele mamy w Białymstoku imprez sportowych o randze mistrzostw świata czy Europy. Jednym z nielicznych klubów, który podejmuje się organizacji tak dużej i prestiżowej imprezy w swojej dyscyplinie sportowej jest UKS Maniac Gym, na czele z Arkadiuszem Leszczyńskim wiceprezesem ds. fitness w Polskim Związku Kulturystyki, Fitness i Trójboju Siłowego.

I właśnie dzięki m.in. jego staraniom w Białymstoku po raz trzeci gościć będziemy najlepsze zawodniczki i zawodników globu podczas Mistrzostw Świata Kobiet i Mężczyzn w Fitness oraz Kobiet w Kulturystyce.

Zawody odbędą się w stolicy województwa podlaskiego w dniach 5-7 października, a miejscem imprezy będzie Opera Podlaska przy ul. Odeskiej.

Mistrzostwa rozegrane zostaną w dwunastu kategoriach: kulturystyce (bodybuilding) – kobiety do 55 i powyżej 55 kg, fitnessie sylwetkowym (bodyfitness) – do 158 cm, do 163 cm, do 168 cm, powyżej 168 cm, fitnessie gimnastycznym - powyżej 163 cm, fitnessie mężczyzn – open oraz bikini fitnessie – kobiety do 163 cm, do 168 cm i powyżej 168 cm.

Mistrzostwa świata odbędą się w październiku, a już 22 września w Strzegomiu rozegrane zostaną eliminacje do reprezentacji Polski. Nasz kraj, jako gospodarz ma prawo do wystawienia podwójnej reprezentacji (24 osoby).

Do tej poty do zawodów zgłosiły się drużyny 15 krajów: Australii, Austrii, Białorusi, Bośni i Hercegowiny, Chorwacji, Czech, Holandii, Japonii, Kazachstanu, Nigerii, Norwegii, Rosji, Serbii, Słowacji, Szwecji, Ukrainy i Węgier (blisko 140 zawodniczek i zawodników). Jednak planowany jest start ponad 40 drużyn z całego świata w liczbie 250 zawodniczek i zawodników.

Wśród aktualnie zgłoszonych uczestników bardzo silna jest ekipa rosyjska i białoruska na czele z mistrzynią świata w fitness Natalią Czukajewą, mistrzyniami świata w fitness sylwetkowym Eliną Gook oraz Jekateriną Gamaginą. **(mark)**



Medalistki poprzednich mistrzostw świata w bikini fitnessie

GW sport
www.wspolczesna.pl

Jagiellończyk, Nika Dzalamidze zagrał 26 minut w reprezentacji Gruzji w meczu z Hiszpanią. **Str. 14**



ISSN 0137-9488

Piłka nożna >> Euzebiusz Smolarek oficjalnie w Jagiellonii

Ebi na Polonię będzie gotowy



Fot. A. Zgiet

Euzebiusz Smolarek otrzymał koszulkę Jagiellonii z numerem „7" także od nowej osoby w klubie – Wojciecha Boreckiego wiceprezesa Jagiellonii do spraw szkolenia.

Euzebiusz Smolarek złożył wczoraj podpis na kontrakcie i oficjalnie stał się piłkarzem Jagiellonii Białystok. W sobotę może już zagrać z Polonią Warszawa.

Mariusz Klimaszewski

Tuż po konferencji, mając już podpisany kontrakt wysyłamy wszystkie potrzebne dokumenty i potwierdzamy do gry w naszym klubie Euzebiusza Smolarka. Tak by już mógł wystąpić w sobotę w meczu T-Mobile Ekstraklasy przeciwko Polonii Warszawa – powiedziała rzeczniczka prasowa białostockiego klubu Agnieszka Syczewska.

Zapytany o aktualną formę piłkarza i możliwość jego gry już w sobotę trener Jagiellonii Tomasz Hajto powiedział: – „Ebi" pokazał już w podczas pierwszego treningu, że nie zatracił swoich strzeleckich umiejętności i doskonale potrafi zachować się w polu karnym. Do soboty mamy jeszcze trochę czasu. Wierzę, że Smolarek będzie gotowy do gry. Nie wiem tylko czy w pełnym wymiarze czy w zmniejszonym – stwierdził szkoleniowiec Jagi.

Sam bohater wczorajszej prezentacji powtórzył to co już nam powiedział we wcześniejszych rozmowach.

– Jestem bardzo zadowolony, że zagram w Białymstoku, w Jagiellonii. Co ważne cieszę się, że nie tylko klub widzi mnie w drużynie, ale chce mnie także trener – powiedział do dziennikarzy Euzebiusz Smolarek.

– Grając w różnych klubach, drużynach daję z siebie wszystko. Staram się by grać najlepiej jak potrafię, tak by byli zadowoleni ze mnie, z mojej postawy kibice, trener, klub. Mam ambicję, by dobrze grać w piłkę i odnosić sukces. To mogę obiecać kibicom – dodał 47-krotny reprezentant Polski.

Szkoleniowiec Jagi Tomasz Hajto także nie kryl zadowolenia z pozyskania do zespołu Smolarka.

– Z „Ebim" grałem jeszcze w reprezentacji. Cieszę się, że takie „nazwiska" chcą przyjść do naszego klubu, do Białegostoku. To tylko potwierdza nasze dobre działania, kierunek naszej pracy, a aspiracje co pół roku będą większe. Budujemy zespół tak, by Jagiellonia stała się trzecią siłą w naszej ekstraklasie – mówił Hajto.

O samym piłkarzu wypowiada się w samych superlatywach.

– Smolarek jest w idealnym wieku sportowym, by grać, zdobywać sukcesy i pomagać naszej drużynie, by być także wzorcem dla młodych piłkarzy. Wierzę, że duet Smolarek – Tomasz Frankowski będzie gwarancją zdobywania większej liczby bramek przez Jagiellonię i widowiskowej gry. „Ebi" jest uniwersalny może grać na trzech pozycjach: na lewej, prawej pomocy i w ataku – dodał białostocki szkoleniowiec.

Smolarek nie wyklucza także powrotu do reprezentacji Polski. – Nigdy nie mówiłem, że gra w reprezentacji już mnie nie interesuje. Jednak najpierw muszę pokazać się z jak najlepszej strony i chcę uczynić to w Jagiellonii – mówi „Ebi". ▲

Ebi: sezon po sezonie

2012 (wiosna) 12 występów w Eredivisie ADO Den Haag 2 gole
2011/12 10 występów w Qatar Stars League w Al-Khor 3 gole
2010/11 23 występy w Ekstraklasie w Polonii Warszawa 7 goli
2009/10 15 występów w greckiej Superleague w AO Kavala 3 gole
2008/09 12 występów w Premiership w Bolton Wanderers 0 goli
2007/08 34 występy w Primera Division w Racingu Santander 4 gole
2007/08 1 występ w Bundeslidze w Borussii Dortmund 0 goli
2006/07 30 występów w Bundeslidze w Borussii Dortmund 9 goli
2005/06 34 występy w Bundeslidze w Borussii Dortmund 13 goli
2004/05 15 występów w Bundeslidze w Borussii Dortmund 3 gole
2004/05 3 wystepy w Eredivise w Feyenoord Rotterdam 0 goli
2003/04 21 występów w Eredivisie Feyenoord Rotterdam 7 goli
2002/03 0 występów w Eredivisie w Feyenoord Rotterdam 0 goli
2001/02 19 występów w Eredivisie w Feyenoord Rotterdam 2 gole
2000/01 25 występów w Eredivisie w Feyenoord Rotterdam 3 gole
1993/00 Drużyny młodzieżowe Feyenoord Rotterdam 0 goli

Siatkówka >>

Sparingowy serial AZS-u



A. Zgiet

Laurę Tomsię i jej koleżanki czeka spory wysiłek

Pięć spotkań towarzyskich czeka białostocki AZS podczas turnieju Fakro Cup rozgrywanego w kilku miastach ziemi sądeckiej i gorlickiej.

Ściślej mówiąc, jeden mecz już za naszymi dziewczynami. Wczoraj wieczorem, po zamknięciu wydania gazety, białostoczanki zmierzyły się z mistrzem Norwegii Stod Volley. Tyle, że nie był to mecz o turniejowe punkty.

– Oprócz oficjalnych spotkań, zaplanowano gry pokazowe. My mamy dwie takie konfrontacje: ze Stod Volley (w Nowym Sączu – przyp. red.) i w piątek z Muszynianką Muszyna – mówi Jacek Malczewski, II trener AZS-u.

W Fakro Cup wystąpi 8 drużyn podzielonych na trzy grupy. AZS miał w pierwszej fazie grać z Wisłą Kraków i Atomem Trefl Sopot. Mistrzynie Polski wybrały jednak krótszą podróż na mocno obsadzoną imprezę w Koszalinie. Dlatego białostoczanki w grupie zmierzą się w piątek w Bobowej tylko z pierwszoligową Wisłą. Tego samego dnia staną naprzeciw Muszynianki w spotkaniu pokazowym w Muszynie.

Wynik meczu z wiślaczkami zdecyduje, czy akademiczki w sobotę znajdą się w grupie mistrzowskiej walczącej w Bobowej o miejsca 1-3, czy zagrają o pozycje 4-6 w miejscowości Biecz. Tak czy owak, w sumie AZS w całej imprezie aż pięciokrotnie wyjdzie na parkiet.

Problem to bardzo wąski skład, jakim dysponuje trener Czesław Tobolski. Jest zaledwie 8 zawodniczek. Bardzo wątpliwe, by w czasie imprezy do drużyny dołączyły zmęczone podróżą lotniczą cztery Trynidadki. Dodatkowo, Anna Łozowska została w Białymstoku na badaniach. Szkoleniowcy dysponują tylko jedną środkową, Edytą Rzenno.

– Chcemy, by Edyta cały czas stała pod siatką, bez przejść na drugą linię. Mamy nadzieję, że rywale w tej wyjątkowej sytuacji wyrażą na to zgodę. Być może też w spotkaniu pokazowym z Muszynianką przeciwnik pożyczy nam jedną środkową – mówi Malczewski.

Skład grup w Fakro Cup

▲ Zhemchuzyna Mozyr (ekstraklasa Białorusi), Eliteski AZS UEK Kraków (I liga), KSC Berlin (ekstraklasa Niemiec).
▲ Stal Mielec (I liga), Stod Volley (mistrz Norwegii), Małopolska
▲ AZS Białystok (ekstraklasa), Wisła Kraków (I liga).
▲ Pokazowo zagra wicemistrz Polski Muszynianka Muszyna.

Miłosz Karbowski