Juwenaliowa plaża czeka >>3

Bogaty program święta białostockich żaków

Lewandowski nie czuje presji >>24

As Borussii Dortmund dołączył do reprezentacji Polski

DZIŚ
po południu / w nocy

26° 11° >>2

GAZETA Białostocka
WSPÓŁCZESNA

www.wspolczesna.pl

23 maja 2012
środa
99(17538)
1,80 zł (w tym 8% vat)

Cena gazety w prenumeracie pocztowej 1,18 zł.
ISSN 0137-9488

Region >> Konkurs Wychowawca Roku 2012 jest już rozstrzygnięty

Dziękujemy naszej pani!

SZKOŁA BEZ PRZEMOCY

Julia Szypulska
jszypulska@wspolczesna.pl

Powiesili plakaty, rozdawali ulotki i prowadzili akcję na Facebooku. Taką kampanię przygotowali swojej nauczycielce uczniowie z Publicznego Gimnazjum nr 30 w Białymstoku. Dzięki niej Barbara Ziembińska zdobyła tytuł Wychowawcy Roku 2012.

Do finału konkursu weszło w sumie dziewięciu nauczycieli z całego województwa podlaskiego. Głosowanie trwało miesiąc i zakończyło się w miniony poniedziałek. Barbara Ziembińska zdobyła w nim znaczącą przewagę nad pozostałymi kandydatami.

Jest ich drugą mamą

– Bardzo dziękuję za zgłoszenie i późniejsze wsparcie moim uczniom, rodzinie, znajomym i wszystkim, którzy na mnie głosowali – nie kryje wzruszenia zdobywczyni tytułu. – Zawsze marzyłam o tym, żeby być nauczycielką. Praca jest moją pasją i staram się ją wykonywać jak najlepiej.

Dumna ze zwycięstwa nauczycielki jest także dyrekcja PG nr 30.

– Cieszymy się, że to nasza koleżanka zwyciężyła w konkursie – mówi Jerzy Kamiński, wicedyrektor placówki. – Duża w tym zasługa uczniów, którzy bardzo się zaangażowali w zorganizowanie kampanii promocyjnej.

Pot. Z. Zgiet



Barbara Ziembińska (na zdjęciu w czerwonej sukience) jest nauczycielem biologii i przyrody. W szkole pracuje od 14 lat. Wczoraj z sukcesu swojej pani razem z nią cieszyli się jej wychowankowie.

Wychowankowie pani Barbary najpierw zgłosili ją do konkursu, a później nie ustawali w staraniach, by zwyciężyła.

– Chcieliśmy w ten sposób podziękować naszej pani za te trzy lata, kiedy była naszą wychowawczynią – mówi Paweł Wieremiejuk, jeden z uczniów klasy IIIa, inicjator kampanii promocyjnej. – Cenimy ją za to, że mimo tych wszystkich kłopotów, jakie nieraz sprawialiśmy, nigdy się na nas nie gniewała i była z nami zarówno w dobrych, jak i złych chwilach.

Każdy z wychowanków pani Barbary miał swój udział w jej zwycięstwie. Jedni przygotowali plakaty z informacją o głosowaniu i powiesili je w szkole, jeszcze inni roznosili ulotki.

– Rozdawaliśmy ulotki na osiedlu, Rynku Kościuszki i w wielu innych miejscach – opowiada Monika Suchowierska, inna uczennica. – Prosiliśmy o wysyłanie SMS-ów rodzinę i znajomych.

Uczniowie bardzo ciepło mówią o swojej wychowawczyni i zapowiadają, że będą z nią utrzymywać kontakt nawet po ukończeniu gimnazjum. – To taka nasza druga mama – porównuje Paulina Sakowicz.

Będzie nagroda

Nagrodą w konkursie jest 1500 zł na organizację inicjatywy wychowawczej. Barbara Ziembińska otrzyma ją 5 czerwca na uroczystej gali w Pałacu Prezydenckim w Warszawie. Drugie miejsce w konkursie zajęła Anna Wincenta Miazga z Zespołu Szkół Sióstr Misjonarek w Białymstoku, a trzecie Joanna Kryńska z Zespołu Szkół w Kleosinie. Gratulujemy udziału wszystkim uczestnikom.

Program „Szkoła bez przemocy" prowadzi „Gazeta Współczesna" wspólnie z Fundacją Orange. Patronem honorowym jest Prezydent RP.

Nasze konkursy

▲ **Wybierzmy najlepszych.** Dzisiaj prezentujemy kolejnych dwóch gospodarzy rywalizujących w konkursie „Rolnik roku". Przypominamy, że każdy może oddać swój głos w plebiscycie „Rolnik roku 2012" i „Nasz sołtys". >>szczegóły str. 6.

W Magazynie:

▲ **Małżonkowie w nocy tańczą na rurze.** Ines i Fabian są małżeństwem od kilkunastu lat. Oboje pracują w tym samym zawodzie – są striptizerami. Nigdy jednak nie rozbierają się na tej samej imprezie. A klientów mają różnych, od licealistów po emerytów. >>czytaj w piątek

promocja



Tylko do jutra czekamy na zamówienia prenumeraty „Gazety Współczesnej". 1 czerwca wszyscy Prenumeratorzy otrzymają w prezencie grę „Świat Kucyków" – doskonały pomysł na upominek z okazji Dnia Dziecka!

Czytaj na str. 8.

SMSowo KOMFORTowo

Szczegóły na str. 20

Wyślij ogłoszenie SMS'em

Dziś kolejne wydanie „Gazety Współczesnej" z kodami, które po zeskanowaniu smartfonem lub tabletem pokierują nas do dodatkowych treści na portalu wspolczesna.pl (patrz obok na krótką instrukcję)

Skanuj kod i zobacz więcej

WYSTARCZY, ŻE MASZ SMARTFON Z ANDROIDEM, LUB IPHONE'A ALBO BLACKBERRY



1. ŚCIĄGNIJ CZYTNIK KODÓW QR

HTTP://TNIJ.ORG/PNO4

HTTP://TNIJ.ORG/PNTK

HTTP://TNIJ.ORG/PNPA

2. ZAINSTALUJ W TELEFONIE

3. URUCHOM APLIKACJĘ, SKIERUJ OBIEKTYW APARATU NA KOD PRZY TEKŚCIE I GO ZESKANUJ (DZIŚ STR. 10-11)

4. ZOBACZ WIĘCEJ

Uwaga, konieczne połączenie z internetem. Operator może pobierać opłaty

bial

60 lat GAZETA WSPÓŁCZESNA Blisko Was



„Gazeta Współczesna"

nr 177 (16 099), wtorek 12 września 2006 r.

Cena: 1,20 zł

Pisaliśmy 6 lat temu:

„Nad Nettą i Niegocinem było wczoraj nadzwyczaj pięknie. Kandydatki do tytułu Miss World bawiły w Giżycku. Później 18 z nich, po trzy z każdego kontynentu, przybyło zaś do Augustowa. Wśród najpiękniejszych nie zabrakło Polki, Marzeny Cieślik. (...) Misski goszczą w północno-wschodniej Polsce od niedzielnego wieczoru, kiedy przybyły nad Niegocin.
– Fantastyczne i wesołe dziewczyny, szczególnie z krajów afrykańskich – cieszyła się Maria Niedźwiedzka z Giżycka."

Zdjęcia z archiwum



22 października 1980 r. Muzeum Przyrodniczo-Leśne w Białowieży liczy sobie już – bagatela – 60 lat. Muzeum na terenie najstarszego polskiego parku narodowego i jednego z najstarszych w Europie, działa od 1921 roku.
Fot. Roman Sieńko

Pogoda >> na jutro

po południu / w nocy

Białystok	Łomża	Suwałki	Ełk
19°	20°	18°	18°
6°	6°	5°	5°
Ciśnienie 1006 hPa	Ciśnienie 1007 hPa	Ciśnienie 1003 hPa	Ciśnienie 1008 hPa

Zachmurzenie małe. Wiatr umiarkowany, okresami porywisty, północno-wschodni.

Funkcjonariusze Podlaskiego Oddziału Straży Granicznej świętowali

Fot. Anatol Chomicz



Straż Graniczna obchodziła wczoraj 21. urodziny. Podczas uroczystego apelu Podlaski Oddział Straży Granicznej i Zarząd Wojewódzki Związku Żołnierzy Wojska Polskiego w Białymstoku otrzymały nowe sztandary. Stary sztandar pograniczników był bardzo zniszczony, dlatego potrzebny był nowy. I ten wczoraj do nich trafił. Były też medale i awanse. W korpusie oficerskim awans na wyższy stopień otrzymało ponad 50 osób, w tym jeden funkcjonariusz awansowany został na podpułkownika, a ponad 20 na majorów. 175 osób otrzymało awanse na chorążych i ponad 200 na podoficerów. 40 funkcjonariuszy dostało nagrody od Komendanta Głównego Straży Granicznej: 5 złotych medali za długoletnią służbę i 12 odznak straży granicznej. W POSG jest ponad 1800 funkcjonariuszy. Ponad 10 proc. pograniczników to kobiety.
(bisu)

Region >> W internecie kwitnie handel używanymi rzeczami

Chętnie i szybko pozbywamy się ubrań

Internetowy handel rzeczami używanymi wygrywa z tradycyjnymi formami sprzedaży. Rolę komisów i second handów przejmują serwisy ogłoszeń lokalnych, gdzie tylko w woj. podlaskim można wybierać spośród prawie 27 tys. ofert. Mieszkańcy regionu najchętniej handlują ubraniami i częściami samochodowymi – wynika z analizy serwisu Tablica.pl.

Oszczędnie i bez prowizji

– Serwisy ogłoszeniowe w naturalny sposób przejęły rolę dawnych pchlich targów, giełd, prasowych rubryk z ogłoszeniami, gdzie można wystawić antyki, odzież, meble, samochody czy sprzęt RTV – mówi Przemek Klemczak z serwisu Tablica.pl, w którym można zamieszczać tego typu oferty. – Ponad 80 procent ofert pochodzi od osób prywatnych, dzięki czemu kupujący nie tylko oszczędzają na prowizji pośrednika, ale mają możliwość negocjowania ceny.

A czym najczęściej handlują Polacy? Jak wynika z analizy serwisu Tablica.pl, numerem jeden w rankingu najpopularniejszych rzeczy z drugiej ręki jest odzież. Tylko w 2011 roku internauci wystawili ponad 330 tys. ogłoszeń dotyczących wyłącznie ubranek dla dzieci. Niezmiennie dużym zainteresowaniem sprzedających, zwłaszcza płci męskiej, cieszy się kategoria „Motoryzacja". W przeciągu ostatnich 12 miesięcy nowego właściciela szukało ok. milion używanych aut. Jednak to części i akcesoria samochodowe, zaraz po ubraniach, stanowią najczęstszy przedmiot handlu w Polsce (ok. 7 proc.).

Zakupowa mapa Polski

Poszczególne regiony Polski są zróżnicowane pod względem ekonomicznym, gospodarczym i społecznym, dlatego też specjalizują się w handlu określonym towarem.

– Część sprzedających korzysta z lokalnych serwisów ogłoszeniowych, tylko przy okazji porządków, kiedy chcąc pozbyć się zalegających w szafie czy piwnicy rzeczy. Z drugiej strony są osoby, dla których sąsiedzkie handlowanie jest sposobem na poratowanie domowego budżetu – tłumaczy Przemek Klemczak.

Mieszkańcy województwa podlaskiego oszczędności mogą szukać głównie w szafie. Jest w czym wybierać. W kategorii moda znajduje się 6 tys. ofert (ponad połowa z nich to ubrania, następnie buty, suknie ślubne i biżuteria). Co ważne, ceny ubrań w serwisach ogłoszeniowych mogą śmiało konkurować z tymi ze sklepów typu second hand, bo zaczynają się już od kilku złotych.

Dużą grupę handlujących na lokalnych portalach ogłoszeniowych stanowią rodzice, którzy w woj. podlaskim najczęściej oferują zabawki i wózki dziecięce (odpowiednio 16 i 5 proc. wszystkich ofert w kategorii „Dla dzieci"). Nic w tym dziwnego, bo zakupy za pośrednictwem internetowych ogłoszeń przekładają się na konkretne oszczędności, rzędu nawet kilku tysięcy złotych. Dla porównania za nowy komplet ubranek, wózek, łóżeczko, fotelik do samochodu, nianię elektroniczną oraz przewijak zapłacimy ok. 3,4 tys. zł. Taka sama wyprawka, używana ale w bardzo dobrym stanie, może nas kosztować 1 tys. zł.

(lka)

Region >> Kolej

Kto nas przewiezie?

Będzie nowy przetarg na kolejowe przewozy regionalne w latach 2013-2014 w Podlaskiem, bo dotychczasowi oferenci chcą za usługi więcej pieniędzy niż ma do dyspozycji samorząd województwa – zdecydował we wtorek Zarząd Województwa Podlaskiego.

O kontrakt na świadczenie regionalnych połączeń kolejowych ubiegały się Przewozy Regionalne oraz – pierwszy raz w regionie – spółka Arriva RP, która jest częścią grupy Arriva i należy do Deutsche Bahn.

Samorząd zaplanował 31 mln zł na przewozy kolejowe w 2013 r. i 2014 r., czyli po 15,5 mln zł rocznie. Oba podmioty zainteresowane przewozami złożyły oferty o 6-7 mln zł przekraczające kwotę przewidzianą na każdy rok. Arriva chciała ponad 17,1 mln zł, a Przewozy Regionalne prawie 18,5 mln zł.

Dotychczas usługi regionalnego transportu kolejowego w Podlaskiem świadczyły i świadczą Przewozy Regionalne. Takich połączeń jest ponad 60 w ciągu doby. Z pociągów regionalnych korzysta około 5 tys. pasażerów dziennie.
(PAP)

Białystok >> Te opóźnienia mogą zaważyć na losach szpitala wojewódzkiego

Inwestycja zależy od dzisiejszej decyzji

Kończy się budowa nowoczesnego bloku operacyjnego w Wojewódzkim Szpitalu Zespolonym w Białymstoku. To pierwszy etap modernizacji szpitala. Dalsze losy inwestycji zależą m.in. od decyzji Zarządu Województwa Podlaskiego o uruchomieniu środków na przetarg na dokumentację. A tej ciągle nie ma.

Zgodnie z planami, WSZ ma być podzielony na dwie części: zabiegową, zlokalizowaną wokół nowego bloku operacyjnego, mieszczącą się w rejonie ul. Skłodowskiej i Akademickiej, oraz zachowawczą, zlokalizowaną naprzeciwko, po drugiej stronie ul. Skłodowskiej. W części zabiegowej – poza oddziałami zabiegowymi – będą mieścić się też oddziały: intensywnej terapii i ratunkowy. Tam, prawdopodobnie już w przyszłym roku, ma też przenieść się oddział położniczo-ginekologiczny i neonatologia z ul. Warszawskiej. W kompleksie niezabiegowym znajdą się wszystkie oddziały internistyczne (jak gastrologia, neurologia czy kardiologia), łącznie z Zakładem Opiekuńczo-Pielęgnacyjnym, który zajmie budynek po dawnej pediatrii przy ul. Wołodyjowskiego. Jeszcze w tym roku obie części szpitala ma połączyć udrożniony i zmodernizowany podziemny tunel pod ul. Skłodowskiej.

Ale aby można było zaczynać przenosić oddziały w nowe miejsca trzeba zacząć od wykonania dokumentacji tych inwestycji. Przetarg na dostosowanie budynku pod ZOL już jest ogłoszony. Jednak ciągle nie ma decyzji o uruchomieniu środków (2,6 mln zł) na dokumentację dla oddziałów wewnętrznych, mimo że zostały one zaplanowane w tegorocznym budżecie województwa. A to może opóźnić całą inwestycję, bo po oddaniu bloku zabiegowego do użytku (pod koniec roku), oddziały zabiegowe nie będą miały gdzie się przenieść.

– Sprawa uruchomienia środków na sporządzenie tej dokumentacji nie zdążyła wejść pod wtorkowe obrady zarządu – tłumaczy Cezary Cieślukowski, wicemarszałek województwa. – Ale przedstawię ją w środę. Mam nadzieję, że zapadnie decyzja pozytywna. Wykonanie tej dokumentacji jest bardzo ważne, bo pozwoli też na staranie się o środki na inwestycję.

Cała modernizacja i rozbudowa WSZ ma kosztować ponad 160 mln zł. W tym roku władze województwa zaplanowały wydanie na ten cel ok. 40 mln zł. Finansowanie inwestycji w kolejnych latach będzie możliwe głównie dzięki pozyskiwaniu środków z różnych funduszy, m.in. programów transgranicznych.
(luk)

Nasz patronat >> Jeszcze przez pięć dni studenci będą rządzić w mieście

Juwenaliowa plaża czeka!

GW patronat

Gorąca plaża, kolorowa parada i świetne koncerty. To czeka nas w ramach juwenaliów.

Urszula Krutul
ukrutul@wspolczesna.pl

Zapraszamy wszystkich na Paradę Studentów, która startuje z Placu Uniwersyteckiego już dziś o godzinie 17, a nie 15.30, jak było podawane wcześniej – mówi Karolina Walińska, rzeczniczka prasowa Dni Kultury Studenckiej – Juwenalia 2012 Białystok. – Zmiana nastąpiła ze względu na godziny szczytu w mieście i próbę ograniczenia utrudnień w ruchu pojazdów na terenie Białegostoku.

Na Placu Uniwersyteckim nastąpi symboliczne przekazanie kluczy do miasta. Z nimi studenci przejdą ulicami Białegostoku do akademików politechniki przy ul. Zwierzynieckiej. Tam, na placu koncertowym, odbędzie się Dzień Akademicki. Dodatkowo, w tym roku po raz pierwszy, teren przy akademikach zamieni się częściowo w prawdziwą plażę. Wszystko w ramach Lech Beach Party i dzięki głosowaniu internautów. Imprezę na plaży rozkręcać będą 8DJ's.

Od czwartku startują koncerty. Tego też dnia przewidziano kolejną nowość – Festiwal Kuglarski (przez dwa dni na terenie kampusu będzie też działać Wioska Kuglarska). Chętni mogą spróbować swoich sił w: slackliningu, jeździe monocyklem, żonglerce, chodzeniu na szczudłach, grze na bębnach afrykańskich, diabolo czy levi stick. Zlot kuglarski przyjmuje formę warsztatową. Warsztaty podzielone na dwugodzinne bloki nakładające się częściowo na siebie. Wejściówka na dwa dni zajęć w hali Politechniki Białostockiej kosztuje 15 zł.

Czwartek to też Dzień Niebieski – dawniej zwany Dniem Muzyki Rozrywkowej. Na scenie plenerowej wystąpią Groove Coverage, Simon&Fang, Zenon Martyniuk z zespołem Akcent, Marcin Siegieńczuk, Nocny Kwartet i zespół Never oraz zwycięzca Juwenaliowego Konkursu Karaoke. Zostanie też rozstrzygnięty Konkurs na Miss Juwenaliów. Nadal czynna będzie plaża.

Piątek z kolei to Dzień Czerwony, czyli koncert rockowy, podczas którego wystąpią: Michał Jelonek, Luxtorpeda, Protobaby, Łąki Łan, Farben Lehre, The Sunpilots, Power of Trinity, Poparzeni Kawą Trzy, a także zwycięzca Juwenaliowego Przeglądu Muzycznego Barabany – zespół Freakin' Rudeboys. W piątek czeka nas też Turniej Siatkówki Halowej, a od godz. 21 swoje podwoje otwiera też Alter.Namiot (odrębna impreza przy dźwiękach muzyki elektronicznej na terenie placu koncertowego w specjalnym namiocie).

Sobota to Dzień Zielony – królować będzie mieszanka rapu i reggae. Wystąpią: O.S.T.R. w projekcie Tabasco, EastWest Rockers, Sobota, RaggaFaya oraz duet Solar i Białas. A w niedzielę, na zakończenie, koncert kameralny. Na auli Wydziału Elektrycznego PB wystąpi Kasprzycki Band. ▲


A. Zgiet

W tym roku po raz pierwszy teren przy akademikach zamieni się częściowo w prawdziwą plażę. To w ramach Lech Beach Party. Na plaży będzie można odpocząć pomiędzy koncertami, a w dzień poopalać się, jak Karolina Walińska (z prawej) i Agnieszka Opacka ze sztabu juwenaliowego.

Napisz i wygraj

Mamy dla Was karnety oraz gadżety promocyjne od organizatorów. Piszcie maila pt. „Konkurs" dziś w godz. 11-11.05 na ukrutul@wspolczesna.pl. W treści podajcie swoje dane, nr tel. i uzasadnienie dlaczego chcecie bilet. Organizatorem Dni Kultury Studenckiej – Juwenalia 2012 Białystok jest Porozumienie Uczelni Białostockich. Więcej informacji na www.juwenalia.bialystok.pl.

Ul. Piastowska >>

Cała jezdnia zamknięta

Dziś całkowicie zamknięta zostanie ul. Piastowska na odcinku od ul. Sybiraków do ul. Piasta. Nieprzejezdny też będzie fragment ul. Towarowej.

Dla ruchu tranzytowego wprowadzone będą objazdy:

▲ **objazd z Lublina i Bobrownik do Warszawy** – tranzyt samochodów ciężarowych będzie przekierowany na ulice: Miłosza, Ojca Pio, Zwierzyniecką, Kopernika, Popiełuszki, Elewatorską i w lewo w ul. Jana Pawła II;

▲ **objazd z Lublina i Bobrownik do Augustowa** – tranzyt samochodów ciężarowych będzie przekierowany na ulice: Miłosza, Ojca Pio, Zwierzyniecką, Kopernika, Popiełuszki, Elewatorską i w prawo w al. Jana Pawła II, w prawo w ul. gen. Kleeberga i w lewo w al. 1000-lecia Państwa Polskiego;

▲ **objazd z Warszawy do Lublina i Bobrownik** – tranzyt samochodów ciężarowych będzie przekierowany na ulice: Elewatorską, Popiełuszki, Kopernika, Zwierzyniecką, Ojca Pio, Miłosza, w prawo Branickiego;

▲ **objazd z Augustowa do Lublina i Bobrownik** – tranzyt samochodów ciężarowych będzie przekierowany na ulice: gen. Maczka, gen. Kleeberga, Narodowych Sił Zbrojnych, w prawo w Jana Pawła II, w lewo w Elewatorską, Popiełuszki, Kopernika, Zwierzyniecką, Ojca Pio, Miłosza, w prawo w Branickiego.

(bisu)

Krótko

▲ **Bezpłatne skierowania** na 1000 badań laboratoryjnych i możliwość konsultacji – to wszystko z okazji Pierwszego Ogólnopolskiego Dnia Diagnosty Laboratoryjnego i Dnia Matki. Wystarczy przyjść do Galerii Białej w najbliższą sobotę, 26 maja, w godz. 13-16. Skierowania będą wydawane dla osób w każdym wieku. **(luk)**

▲ **Festyn rodzinny.** Koncerty, spektakle, pokazy judo i karate, prezentacja modeli zdalnie sterowanych oraz udzielania pierwszej pomocy to tylko niektóre z atrakcji, jakie czekają nas już w najbliższą niedzielę. Od godziny 15 na placu przed kościołem pw. NMP Królowej Rodzin odbędzie się festyn rodzinny. Organizatorem jest stowarzyszenie Rodzina na Plus i duszpasterze parafii.

▲ **Zlot harcerzy.** W piątek 375 harcerzy wyruszy na Zlot Hufca ZHP Białystok pod hasłem „Pokaż się". W miejscowości Borki w sercu Puszczy Knyszyńskiej spotkają się zuchy, harcerze i instruktorzy, by poczuć się częścią harcerskiej wspólnoty, być blisko natury, a przede wszystkim zainspirować się do rozwijania zainteresowań. Wyjazd uczestników w piątek o godz. 8.15 z dworca PKS i z parkingu koło Pałacu Branickich. Na miejscu czeka ich mnóstwo atrakcji, m.in. wspinaczka, warsztaty tańca i rękodzieła, jarmark oraz msza św.

(azda)

bial

Trzecioklasiści sprawdzali swoją wiedzę



A. Zgiet

Trzecioklasiści napisali wczoraj swój pierwszy egzamin. Zestawy zadań przygotowała Centralna Komisja Egzaminacyjna. Najpierw uczniowie klas trzecich przystąpili do części z języka polskiego, a po przerwie zajęli się matematyką. Egzamin nie był obowiązkowy i szkoły mogły się do niego zgłaszać dobrowolnie. Zuzia Roszkowska, Kuba Lemański i Mateusz Antonowicz (na zdjęciu) ze Szkoły Podstawowej nr 5 w Białymstoku ocenili go jako niezbyt trudny. Kuba skończył pisać jako pierwszy w klasie. Zuzia też jest zadowolona ze swojej pracy, choć miała problem z jednym z zadań z matematyki. Mateusz z kolei trudził się nad napisaniem listu do prezydenta. **(jsz)**

Z prokuratury >> To był groźny wypadek

Ojciec poważnie zranił syna

Ojciec o mało nie zmiażdżył synowi nogi, gdy najechał na niego swoim autem. Skutki tego nieszczęśliwego wypadku były na tyle poważne, że 61-letni Czesław K. odpowie za to przed sądem. Prokuratura właśnie skierowała tam akt oskarżenia w tej sprawie.

Do zdarzenia doszło 4 lutego ub. r. Oskarżony ze swoim synem Mariuszem udali się na ul. Zwierzyniecką w Białymstoku, aby pomóc wydostać z pobocza ciężarówkę ich znajomego. Czesław K. do swojego terenowego mitsubishi zaczepił hol i wyciągnął auto na jezdnię. Oba pojazdy zatrzymały się. Mariusz wszedł pomiędzy nie, aby odczepić linkę holowniczą. Jego ojciec w tym czasie wysiadł z kabiny. Jak ustalili śledczy, nagle jego mitsubishi zaczęło staczać się do tyłu – w kierunku ciężarówki. Czesław K. wskoczył do auta i próbował nacisnąć hamulec. Jego noga ześlizgnęła się jednak i nacisnął pedał gazu.

Mariusz został potrącony i dociśnięty przez mitsubishi do nadwozia ciężarówki. Na skutek wypadku mężczyzna doznał poważnego urazu prawej nogi: rozerwania tętnicy udowej oraz wstrząsu krwotocznego. Biegli uznali, że były to obrażenia zagrażające życiu pokrzywdzonego. Z tego powodu prokuratura postawiła oskarżonemu surowszy zarzut, a mianowicie nieumyślnego spowodowania wypadku, którego następstwem jest ciężki uszczerbek na zdrowiu. – Przestępstwo to jest zagrożone karą od 6 miesięcy do 8 lat pozbawienia wolności – poinformował Marek Winnicki., szef Prokuratury Rejonowej Białystok-Południe.

Czesław K. nie był w przeszłości karany i przyznał się do winy. Sprawią zajmie się Sąd Rejonowy w Białymstoku. **(ika)**

Liczba dnia

3

lata więzienia

grozi sprawcy wypadku drogowego. Gdy obrażenia są poważne, sąd może skazać taką osobę na 8 lat.

Białystok >> Inwestycja ma ruszyć

Onkologia dopłaci 1,4 mln zł za parking

Nie będzie zrywania umowy z wykonawcą rozbudowy Białostockiego Centrum Onkologii, firmą Polbud. Wczoraj Zarząd Województwa Podlaskiego, który współfinansuje tę inwestycję, zapoznał się z sytuacją na budowie. Mimo ogromnych opóźnień, wykonawca dostał kolejną szansę.

Jak pisaliśmy, Polbud wygrał przetarg na I etap rozbudowy BCO, bo zaoferował najniższą cenę – 36 mln zł (o 12 mln zł mniej niż wynikało z kosztorysu inwestora). Ale niedługo po wygraniu przetargu, przedstawił swoje kosztorysy kolejnych, według niego – niezbędnych prac. Okazało się np. że budowa podziemnego parkingu (od którego zależą kolejne prace), ma kosztować dodatkowe 3,6 mln zł. BCO nie chciało się na to zgodzić. Ponadto na budowie dochodziło do częstych zmiany podwykonawców robót i osób odpowiedzialnych za inwestycję. Efekt jest taki, że zamiast zaplanowanych 11 mln zł, dotąd na prace związane z rozbudową BCO wydano zaledwie 1,6 mln zł, zaawansowanie inwestycji jest niewielkie.

Dlatego wczoraj sytuacja była omawiana na Zarządzie Województwa. – Głównym przedmiotem sporu była budowa parkingu – mówi Jan Kwasowski, rzecznik marszałka. – Na szczęście doszło do porozumienia, szpital zgodził się zapłacić dodatkowe pieniądze i wykonawca ma wrócić na plac budowy. Nie ma na razie mowy o wypowiadaniu umowy Polbudowi, ale będziemy się tej sytuacji przyglądać.

– Przystaliśmy na dopłacenie 1,4 mln zł za budowę parkingu – dodaje Marzena Juczewska, dyrektor BCO. – Zgodnie z obietnicą wykonawcy, w czwartek mają tam ruszyć roboty. Zobaczymy, co z tego wyniknie. **(luk)**

Białystok >> VIII Ogólnopolski Konkurs Reportażystów

Czas wręczyć Melchiory

Urszula Krutul
ukrutul@wspolczesna.pl

Już 26 maja dowiemy się, kto zdobędzie tegorocznego Melchiora. Patronem Ogólnopolskiego Konkursu Reportażystów jest Melchior Wańkowicz – wybitny reportażysta, pisarz i publicysta, który stworzył niepowtarzalny typ reportażu, będący do dziś inspiracją dla wielu dziennikarzy.

Do udziału w konkursie Polskie Radio zaprosiło wszystkich reportażystów radia publicznego, współpracowników, autorów reportaży prasowych, filmów dokumentalnych i reportaży telewizyjnych.

– To wielki zaszczyt, że Melchiory odbywają się w Białymstoku – mówi prezes Polskiego Radia Białystok Władysław Prochowicz. – Mam nadzieję, że poradzimy sobie z organizacją tak dużej gali. Wierzę w siły moich współpracowników. Przecież wszystko co robimy, robimy dla słuchaczy.

Sobotnia gala rozpocznie się o godz. 19.05 w Operze i Filharmonii Podlaskiej. Transmitowana będzie na antenie Polskiego Radia Białystok, Programu Pierwszego Polskiego Radia i TVP Białystok oraz na telebimie ustawionym w białostockim Parku Planty. Występami muzycznymi uświetnią ją zespoły Czeremszyna, Chanajki, Sarakina i HELOU!.



A. Zgiet

Do Białegostoku przyjadą w ten weekend najlepsi reportażyści z całej Polski. Niektórzy z nich byli obecni już na wtorkowej konferencji prasowej w Radiu Białystok.

Ale zanim gala, to już w piątek od godz. 16 w Cafe Esperanto będzie można porozmawiać z reportażystami. Wśród nich znajdzie się m.in. Jan Smyk, ubiegłoroczny laureat Melchiorów.

W sobotę na Wydziale Historyczno-Socjologicznym Uniwersytetu w Białymstoku odbędą się bezpłatne warsztaty reportażu, prowadzone przez najlepszych twórców w kraju. Szczegółowe informacje na www.radio.bialystok.pl/melchiory 2012.

Czarna Białostocka >> Wypadek

6-latka pod kołami jetty

Dziewczynka wpadła pod koła volkswagena. Na szczęście sześciolatka nie odniosła poważnych obrażeń.

Do wypadku doszło w poniedziałek ok. godz. 17.30 na ul. Piłsudskiego w Czarnej Białostockiej. 6-letnia dziewczynka szła chodnikiem. W pewnym momencie wbiegła na ulicę prosto pod koła volkswagena jetty.

32-latek siedzący za kierownicą auta nie zdążył wyhamować. Jechał od strony ul. Towarowej w kierunku Szkolnej. Dziewczynka w wyniku potrącenia trafiła do szpitala w Białymstoku. Kierowca jetty był trzeźwy. **(bisu)**

promocja



ORGANIZATOR .admis agencja modelek
WSPÓŁORGANIZATOR Gazeta Współczesna
PATRON HONOROWY Augustów
SPONSOR GŁÓWNY FELIX wentylacja & klimatyzacja, LG Life's Good
SPONSOR DIAMENTOWY Rogowski DEVELOPMENT
SPONSOR SREBRNY SUBB, Aurea, camel active, pierre michel
SPONSOR ZŁOTY de facto, VOLVO, Lapicki, La Perła, żak CENTRUM NAUKI I BIZNESU, Dwór Czarneckiego, LA BIOSTHETIQUE PARIS, ALBATROS HOTEL & SPA
PARTNER danceOFF nia, Iguana, Salon, JOLANTA JARMOC PRACOWNIA FLORYSTYCZNA, SzkołaTalentów.eu
SPONSOR Pałac Kamela, Pizza Leśna, Pałac smaków, promo stars, krynka
SPONSOR OGÓLNOPOLSKI VRONCATO, DIC, DESPERADO
PATRONAT MEDIALNY bstok.pl, suwalki.info, SEZON, teraz białystok, TV Białystok, TVP, TV Biznes

Powiat sejneński >> Kobieta chciała oszukać rolnika

Chcesz karetkę pogotowia? Musisz płacić haracz.

Kobieta próbowała wyłudzić pieniądze, twierdząc, że zbiera na szpital. Przy czym deklarowała, że ci, którzy przekażą datki będą mieli karetkę pogotowia na zawołanie. Oszustki poszukuje policja.

– Absolutnie, żadna zbiórka pieniędzy nie jest prowadzona – zapewnia Waldemar Kwaterski, dyrektor Samodzielnego Publicznego Zespołu Opieki Zdrowotnej w Sejnach i apeluje do mieszkańców, by nie dali się oszukać.

Jak dawno kobieta działa, czy i ile osób udało się jej do tej pory oszukać, nie wiadomo. Faktem natomiast jest, że skontaktowała się z mieszkańcem Gib.

– Na szczęście, mężczyzna przyjechał do nas, aby dowiedzieć się, czy to prawda – dodaje dyr. Kwaterski.

Jak wynika z relacji rolnika, kilka dni temu skontaktowała się z nim kobieta podająca się za pracownicę szpitala. Twierdziła, że jeśli chce, by karetka pogotowia obsługiwała go w pierwszej kolejności i to przez trzy najbliższe lata, to powinien wpłacić na wskazane konto 59 złotych. Dodała również, że w innym przypadku nie ma co liczyć na pomoc, ponieważ sejneńskie ambulanse jeżdżą tylko do zawałów.

Rozmówczyni dała rolnikowi dwa tygodnie do namysłu. Po tym czasie miała telefonować ponownie, by podać numer konta, na które musi wpłacić pieniądze. Mężczyzna przyjechał do szpitala, żeby dowiedzieć się, czy to prawda.

– Absolutnie, udzielamy pomocy wszystkim chorym i nie pobieramy żadnych opłat za przyjazd karetki – zapewnia dyrektor placówki.

Kwaterski o zdarzeniu poinformował sejneńską prokuraturę. Jak mówi, taka sytuacja podważa dobrą opinię placówki.

– Poza tym, nie można dopuścić do sytuacji, że ludzie będą tracili pieniądze – dodaje. – Tym bardziej, że niektórzy i tak ledwo wiążą koniec z końcem. **(hel)**

Konkurs >> Czekają atrakcyjne nagrody!

Zostań dziennikarzem. Wygraj studia!

Indeks na dziennikarstwo lub każdy inny kierunek studiów I stopnia w Wyższej Szkole Administracji Publicznej w Białymstoku jest główną nagrodą w konkursie dla uczniów szkół ponadgimnazjalnych. Na laureatów czekają też m.in. bezpłatne staże w „Gazecie Współczesnej".

Konkurs „Zostań rzecznikiem swojej miejscowości" skierowany jest do uczniów klas II i III. Wystarczy napisać minimum trzy artykuły, dotyczące Waszych miejscowości czy osiedli. Prace nie mogą liczyć więcej niż 2 tys. znaków oraz powinny być opatrzone imieniem i nazwiskiem autora. Należy też podać adres, nuner telefonu kontaktowego i nazwę szkoły, do której uczęszcza autor.

Ponadto do pierwszego materiału należy dołączyć swoje CV i list, w którym uczestnik odpowie na pytanie: Dlaczego wiążę swoją przyszłość z dziennikarstwem? Prace należy przesyłać na adres: jjablonski@wspolczesna.pl do 15 czerwca br. Regulamin konkursu – na www.wspolczesna.pl.

Najciekawsze materiały opublikujemy na łamach „GW" i na wspolczesna.pl. Laureatów i szkołę, z której najwięcej uczniów weźmie udział w przedsięwzięciu, nagrodzimy we wrześniu.

Wyboru prac dokona jury: prof. Jerzy Kopania, rektor WSAP, Konrad Kruszewski, redaktor naczelny „Gazety Współczesnej" i Jarosław Jabłoński, zastępca redaktora naczelnego „GW". Przy ocenie artykułów pod uwagę będą brane m.in. aktualność, lokalność, waga tematu, poprawność i komunikatywność artykułu.

Organizatorami konkursu są „Gazeta Współczesna" i WSAP w Białymstoku.

Szczegółowe informacje pod nr. tel. 85 748 74 79. **Redakcja**

Białystok >> Akcja ratunkowa

Policjanci wynieśli pijanego z pożaru

Policjanci uratowali z płomieni 36-letniego bezdomnego. Był pijany. Badanie alkomatem wykazało u niego blisko 3,5 promila. Miał też dużo szczęścia...

Działo się to w poniedziałek ok. godz. 21.30. Mundurowi z Wydziału Patrolowo-Interwencyjnego Komendy Miejskiej Policji w Białymstoku w trakcie służby w rejonie ul. Chopina zauważyli płonący pustostan. Ogień w szybkim tempie obejmował budynek. Policjanci wezwali pomoc i wbiegli na posesję.

– Tam przez okno w kłębach dymu dostrzegli sylwetkę mężczyzny – relacjonuje st. asp. Justyna Aćman z zespołu prasowego podlaskiej policji. – Wyłamali deski zabezpieczające okno i weszli do środka. Wyprowadzili na zewnątrz mężczyznę.

Ten powiedział, że wewnątrz może znajdować się jego kolega. Funkcjonariusze ponownie weszli do środka. Na szczęście nikogo już tam nie było. Tuż przed zawaleniem się stropu budynku mundurowi wybiegli na zewnątrz. Straż ugasiła pożar. Uratowanemu mężczyźnie nic się nie stało. Policjanci trafili na obserwację do szpitala. **(bisu)**

Opinie

Nasi Czytelnicy komentowali artykuł dotyczący wypadku do jakiego doszło pod Mrągowem.

▲ **Nick: pod prąd**
www.wspolczesna.pl
To głupota, wsiąść do auta z pijanym kierowcą, który ma zakaz prowadzenia auta. Niestety, wszyscy jadący tym samochodem ponieśli śmierć na własne życzenie.

▲ **Nick: pod prąd**
www.wspolczesna.pl
To oni nie wiedzieli, kto siedzi za sterami samochodu? Nie dość, że pozwolili pijanemu facetowi prowadzić, to jeszcze sami wsiedli do tego pojazdu.

▲ **Nick: Paweł**
www.wspolczesna.pl
Tam zginęli porządni ludzie. Dwóch znałem osobiście, jeden z nich był jednym z moich najlepszych kumpli.

▲ **Nick: M J**
www.wspolczesna.pl
Paweł masz rację to porządni ludzie. Szkoda tylko że jeden z nich osierocił dwoje dzieci. Jednego bardzo dobrze znałam – super kumpel. Wyrazy współczucia dla ich rodzin.

(azda)

Białystok >> Przemek Kozłowski znów jest najlepszy

To geniusz informatyki

Przemek Kozłowski z Białegostoku w informatyce nie ma sobie równych. Już po raz drugi zwyciężył w olimpiadzie gimnazjalistów.

Julia Szypulska
jszypulska@wspolczesna.pl

Chłopak jest uczniem trzeciej klasy Społecznego Gimnazjum nr 8 STO w Białymstoku. Jednak już od lat jego wiedza informatyczna jest na dużo wyższym, niż gimnazjalny poziomie. Przemek ma indywidualny tok nauczania i na koncie wiele sukcesów. Jeszcze w pierwszej klasie został finalistą olimpiady dla licealistów, dzięki czemu już wtedy miał zagwarantowane przyjęcie do dowolnej szkoły ponadgimnazjalnej. Jego ostatni sukces to zwycięstwo w VI Olimpiadzie Informatycznej Gimnazjalistów w Gdyni, która odbyła się w końcu minionego tygodnia. W finale znalazło się w sumie 81 uczestników. Musieli zmierzyć się z zadaniami algorytmicznymi oraz zastosowaniem informatyki w przedmiotach ścisłych.

Organizator



Przemek Kozłowski ma na swoim koncie wiele sukcesów

Przemek jest osobą bardzo skromną, która nie lubi rozgłosu. Udało nam się jednak porozmawiać z jego mamą. – Myślę, że syn jest bardzo zadowolony z sukcesu – mówi Agnieszka Kozłowska-Łopianecka. – Informatyka jest jego pasją. Od dziecka miał dryg techniczny.

Chłopak ma też fenomenalną pamięć. Wystarczy, że coś usłyszy i już zapamiętuje. Materiał z trzech miesięcy potrafi opanować w kilka dni. Jego mocną stroną są przedmioty ścisłe, ale lubi też gramatykę języka polskiego.

Przemka chętnie widziałyby u siebie jako studenta najlepsze uczelnie w kraju. Otrzymał np. zaproszenie z Uniwersytetu Jagiellońskiego. Chłopak ma już natomiast indeks na informatykę na Uniwersytecie Warszawskim.

– Rzeczywiście, Przemek to indywidualność – nie kryje Ewa Drozdowska, dyrektor Społecznego Gimnazjum nr 8 STO w Białymstoku. – Oczywiście jako szkoła cieszymy się z jego sukcesów, ale muszę szczerze przyznać, że nie nam je zawdzięcza. My mu po prostu nie przeszkadzamy i staramy się pewne rzeczy ułatwiać.

Chłopaka pod swoje skrzydła wzięli Iwona i Ireneusz Bujnowscy – matematyczka i informatyk z I LO w Białymstoku. To wybitni nauczyciele, którzy wykształcili wielu laureatów olimpiad krajowych i zagranicznych. Przemek trafił do nich dzięki swojej mamie, która zauważyła jego talent i szukała osób mogących go rozwijać. ▲

Augustów >> Największy statek w kraju wkrótce zacznie rejsy

Będzie wygodny i bezpieczny

T. Kubaszewski



Zaczęły się prace przy wyposażaniu katamaranu. Niedługo będzie on też malowany. Ma wyglądać bardzo efektownie.

Pierwszą próbę na wodzie katamaran zaliczył na szóstkę. – Wszystkie parametry były dokładnie takie, jak w dokumentacji – mówi Sławomir Aleksandrowicz, dyrektor Żeglugi Augustowskiej.

Wodowanie statku zawsze jest niewiadomą. Dlatego przeprowadzono je w tajemnicy kilka dni temu. Po udanej próbie konstrukcja wróciła na ląd. Ale nie na długo. Pierwszy rejs z pasażerami powinien odbyć się w przyszłym miesiącu.

Augustowska żegluga dysponuje trzema statkami. „Sajno" i „Serwy" mogą przewieźć po 200 osób, „Perkoz" – 75. Wszystkie te konstrukcje pochodzą z lat sześćdziesiątych ubiegłego wieku. Już parę lat temu kierownictwo firmy uznało, że przydałby się nowy statek, który zapewniłby bardziej komfortowe warunki podróży, a jednocześnie zabierał na pokład więcej osób. Wybrano katamaran, bo to konstrukcja bezpieczna, szybka i wygodna.

Ten augustowski będzie w dodatku największym statkiem śródlądowym w Polsce. Ma 40 metrów długości i 6 szerokości. Na dwa pokłady może zabrać 300 osób. Ma to znaczenie, bo zainteresowanie rejsami po augustowskich jeziorach jest duże. Liczba pasażerów oscyluje nawet wokół 100 tysięcy.

Po pomyślnie zaliczonym teście, trwają dalsze pracy – przede wszystkim wyposażanie katamaranu w różnego rodzaju nowoczesne urządzenia. Do prowadzenia tego statku nowych pracowników zatrudniać jednak nie trzeba będzie.

– Mamy znakomitych fachowców, którzy sobie z tą nowoczesnością poradzą – mówi S. Aleksandrowicz.

Niedługo zacznie się też malowanie katamaranu. Ma wyglądać tak, jak na prezentowanych już na naszych łamach wizualizacjach, czyli bardzo efektownie.

Jak się będzie nazywał, tego jeszcze nie wiadomo. Żegluga chciałaby sprzedać nazwę jakiejś firmie, ale raczej nie związanej z branżą alkoholową.

– Szukamy też matki chrzestnej – dodaje dyr. Aleksandrowicz. – Np. chrzestną „Sajna" była żona ministra finansów. A katamaran jest przecież od „Sajna" znacznie większy...

(tom)

reklama

POŻYCZKI
BEZ ZDOLNOŚCI KREDYTOWEJ
DLA FIRM I OSÓB FIZYCZNYCH

www.dobrapozyczka.com.pl

Bez BIK
Na dowolny cel
Niskie raty

POŻYCZKI NAWET DO 500 000 ZŁ
Sprawdź sam

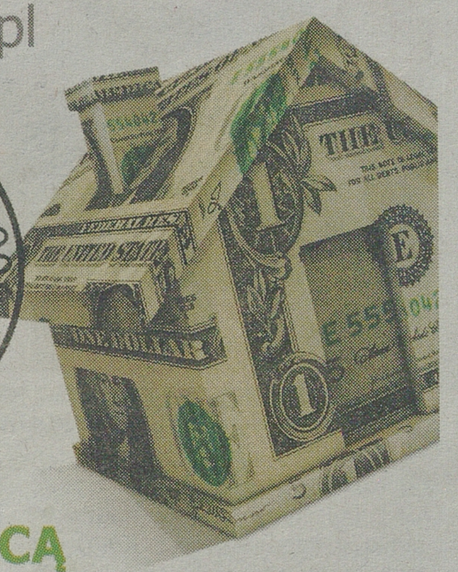

Szukasz najniższych rat? Jesteś w domu!
POROZMAWIAJ Z DORADCĄ

BIAŁYSTOK	85 6537060	KROSNO	13 4251343	RZESZÓW	17 8621320
BIELSKO BIAŁA	33 8164346	LUBIN k/Wrocławia	76 8443302	SIEDLCE	25 6440307
BYDGOSZCZ	52 3455123	LUBLIN I	81 5284508	SIERADZ	43 8225303
BYTOM	32 7876109	LUBLIN II	81 5323237	SŁUPSK	59 8485305
CZĘSTOCHOWA	34 3611475	ŁOMŻA	86 2166111	SZCZECIN	91 3594053
GDAŃSK	58 3074316	ŁÓDŹ	42 6319370	ŚWIDNICA	74 8519763
GLIWICE	32 2315611	NOWY SĄCZ	18 4145353	TARNÓW	14 6277175
KALISZ	62 7671009	OLSZTYN	89 5321060	TORUŃ	56 6220392
KATOWICE I	32 7826060	OPOLE	77 4022005	WARSZAWA I	22 4203340
KATOWICE II	32 2000434	PŁOCK	24 2623229	WARSZAWA II	22 4360546
KIELCE	41 3434711	POZNAŃ I	61 8352234	WROCŁAW I	71 3357607
KRAKÓW I	12 4331035	POZNAŃ II	61 8510090	WROCŁAW II	71 3428718
KRAKÓW II	12 4261081	RADOM	48 3623123	ZAMOŚĆ	84 6392720

infolinia: 801 003 160**, 608 921 608**

R229312K01c

Reklama nie stanowi oferty handlowej w rozumieniu kodeksu cywilnego. **Koszt połączenia wg stawki operatora.

W obiektywie



K. Jankowski

Dzień strażaka w Bielsku Podlaskim. 19 bielskich strażaków dostało awanse i odznaczenia, a miejscowa komenda wzbogaciła się o nowy ciężki samochód gaśniczy. – Dzięki naszej wytężonej pracy jesteśmy dobrze postrzegani w społeczeństwie – podkreślał st. bryg. Antoni Ostrowski, komendant wojewódzki PSP w Białymstoku. Ostrowski przekazał bielskim strażakom nowy wóz bojowy. To ciężki pojazd gaśniczy na podwoziu scanii, przystosowany do ograniczania stref skażeń chemicznych. – To kolejny samochód, jaki otrzymaliśmy w ostatnich latach, zakupiony z funduszy unijnych. Kosztował 950 tys. zł. i został kupiony w ramach programu Narodowej Strategii Spójności – mówił st. bryg. Jan Bartoszuk, komendant powiatowy PSP w Bielsku Podlaskim (na zdjęciu z prawej). **(jan)**

Bielsk Podlaski >> Cztery dni potrwa święto miasta

Afromental w niedzielę

Krzysztof Jankowski
kjankowski@wspolczesna.pl

Dni Bielska ruszają w piątek. Program imprezy jest zbliżony do tych z lat ubiegłych, chociaż pojawią się też nowości, np. dyskoteka pod ratuszem z didżejem czy koncert Reprezentacyjnego Zespołu Artystycznego Wojska Polskiego. Gwiazdą rozśpiewanej niedzieli będzie olsztyńska formacja Afromental.

Najwięcej zmian w porównaniu z poprzednimi Dniami Bielska mieszkańcy powinni zauważyć w sobotę. Większość imprez zostanie przeniesionych na Plac Jana Pawła II pod ratusz. Tam już o godz. 10 rozpocznie się Jarmark Jagielloński połączony z kiermaszem rękodzieła oraz warsztatami ceramicznymi. Później wystąpią tam dziecięce oraz młodzieżowe zespoły pieśni i tańca z całego województwa. W tym czasie w amfiteatrze do występu przygotowywali się będą artyści-żołnierze.

– Po raz pierwszy na Dniach Bielska będziemy gościć Reprezentacyjny Zespół Wojska Podlaskiego – mówi organizator imprezy Sergiusz Łukaszuk, dyrektor Bielskiego Domu Kultury. – A w sobotni wieczór zaproponujemy bielszczanom wspólną zabawę na placu pod ratuszem z DJ-em Radeckim.

Dyskoteka rozpocznie się ok. godz. 21.30, a poprzedzi ją skoczna zabawa przy rytmach ludowych i disco-polo.

Rozśpiewana i roztańczona będzie też niedziela. Na scenie ustawionej przed urzędem miasta zobaczymy m.in.: koncert galowy laureatów festiwalu „Podlaska Nuta" (godz. 15), wykonawców z miast partnerskich (godz. 17), bielską kapelę „Slowhand" (godz. 18), białostocki „Complane" (godz. 19.30) i gwiazdę wieczoru „Afromental" (godz. 21).

Program o Dniach Bielska wyemituje 3 czerwca Studio Region TVP Białystok, za to występ „Afromentalu" odbędzie się bez udziału kamer i telebimu, bo taki warunek postawiła agencja reprezentująca zespół.

Wybrane atrakcje Dni Bielska

Piątek (25 maja): 9 – przekazanie kluczy do bram miasta (pod ratuszem); mecz szachowy (ODK); turniej piłki nożnej (stadion); 9.30 – Święto Kultury Młodzieży Szkolnej (muszla koncertowa); 10 – pokaz pojazdów (ul. Kopernika); 13.30 – zawody pływackie (pływalnia kryta); 17 – mistrzostwa tenisa ziemnego (korty ZS 1); koncert z udziałem burmistrza (BDK).

Sobota (26 maja): 6-9 i 10-13.00 – zawody wędkarskie (zalew przy Górce); 10 – Jarmark Jagielloński i warsztaty ceramiczne „Heca z Pieca" (pod ratuszem); 12 – Prezentacje Zespołów Pieśni i Tańca (pod ratuszem); 12 oraz 15.30 – przesłuchania w ramach festiwalu „Podlaska Nuta" (BDK); 14 – integracyjny bieg Szlakiem Jagiellońskim (ul. Mickiewicza); 15.30 – zawody sportowe osób niepełnosprawnych (boisko SP 3); 17.30 – koncert Reprezentacyjnego Zespołu Artystycznego Wojska Polskiego (muszla koncertowa); 19 – występ zespołu Prymaki; 20 – występy zespołów disco-polo; 21.30 – dyskotekowe show z didżejem (wszystko pod ratuszem).

Niedziela (27 maja): 9 – finał mistrzostw tenisowych (korty ZS 1); 10 – szachy (MOSiR); 11 – Tur de Bielsk (przejazd rowerowy ulicami miasta); 12 – festyn rodzinny (muszla koncertowa); od 15 – Niedziela z Gwiazdą (koncerty na scenie przy urzędzie miasta), w tym ok. 21– Afromental.

Poniedziałek (28 maja): 9 – mistrzostwa w lekkiej atletyce (MOSiR); 10 i 12 – spotkanie autorskie i konkurs krasomówczy (MBP); 13 i 14 – Biennale Twórczości Artystycznej i jubileusz pracowni plastycznej (BDK); 18 – doroczny koncert uczniów bielskiej szkoły muzycznej (BDK).

Prezentacje >> Scholastyka i Bogusław Jankowscy

Produkują supermleko



Państwo Jankowscy od lat są w czołówce największych dostawców mleka do OSM w Piątnicy

Bogusław Jankowski wraz z żoną Scholastyką od 1985 roku prowadza gospodarstwo w Kosakach w gm. Piątnica (pow. łomżyński).

– Gospodarstwo odziedziczyliśmy po moich rodzicach – mówi pan Bogusław. – Nie zmieniliśmy jego profilu, bo już mój ojciec hodował krowy mleczne. My z roku na rok tylko powiększaliśmy stado.

Dziś w dwóch oborach państwa Jankowskich stoi około 100 krów dojnych i tyle samo jałówek. Produkcja mleka to jedyny profil gospodarstwa. Jankowscy dostarczają wysokiej jakości surowiec do mleczarni w Piątnicy. Od lat są w czołówce dostawców. Puchary i nagrody doczekały się nawet osobnej gabloty w salonie.

– Aby osiągać takie wyniki, trzeba przez cały czas modernizować gospodarstwo – podkreśla Jankowski.

Pierwszą oborę pobudowali w 1997 roku, a drugą w 2005 roku. Przyznają, że korzystają z unijnych dotacji. Zarówno na modernizację jak i zakup sprzętu rolniczego.

– Szkoda tylko, że korzystanie z tych dotacji wiąże się z ogromną pracą papierkową – wtrąca Scholastyka Jankowska. – Pomaga nam w tym córka.

Państwo Jankowscy przyznają, że mają dużą pociechę z dzieci. A jedyny syn Karol w przyszłości przejmie gospodarstwo. Może wtedy uda się państwu Jankowskim odpocząć, bo przyznają, że nigdy nie byli na wczasach. **KPB**

Prezentacje >> Renata i Bogdan Zakrzewscy

Rolnik otwarty na świat



Bogdan Zakrzewski ma już na swoim koncie sporo sukcesów – m.in. tytuł Rolnika Farmera Roku

Gospodarstwo przejęli w 2004 r. i od razu zaczęli od budowy nowej obory. Z roku na rok przybywało w niej bydła. Teraz mają 140 krów dojnych, a razem z młodzieżą całe stado liczy około 250 sztuk. Statystyczna krowa w ich oborze daje w ciągu roku 8,5 tys. l mleka.

W rozwinięciu gospodarstwa pomogły im też fundusze unijne. Korzystali z SPO i PROW-u. Pieniądze z tych programów wykorzystali na wymianę parku maszynowego.

– Na początku wcale nie było łatwo sięgnąć po unijne pieniądze – ocenia Bogdan Zakrzewski. – I urzędnicy, i rolnicy dopiero się tego uczyli. Teraz jest o wiele łatwiej.

Praca Renaty i Bogdana Zakrzewskich już nieraz została doceniona. Wygrywali oni konkursy nawet na szczeblu krajowym – np. Rolnik Farmer Roku (w kategorii gospodarstwa rodzinne powyżej 100 ha). Systematycznie jeżdżą też na wystawy bydła (zarówno te regionalne odbywające się w Szepietowie jak i krajowe). Tam także odnoszą sukcesy.

– Uważamy, że warto jeździć na tego typu imprezy – zgodnie przyznają gospodarze z Lizy Nowej. – Poznajemy nowych ludzi, wymieniamy się doświadczeniami.

Oczywiście sukcesy odnoszone na wystawach dodają gospodarstwu prestiżu. Wiadomo, że ma ono dobry materiał hodowlany. **(kocl)**

Kolejne prezentacje już jutro

Jak głosować

Na kandydatów w konkursach „Rolnik roku 2012" i „Nasz sołtys" można głosować **wysyłając sms-a pod numer 72069.** Jeśli chcemy zagłosować na rolnika, w treści sms-a wpisujemy Rolnik.(i numer rolnika, na którego chcemy zagłosować) – np. Rolnik.89. Oddając głos na sołtysa, w treści sms-a wpisujemy Sołtys.(i numer sołtysa) – np. Sołtys.89. Numery poszczególnych kandydatów można sprawdzić na stronie internetowej „Gazety Współczesnej". Koszt sms-a wynosi 2,46 zł (z VAT). Można głosować także przesyłając wypełniony kupon.

Głosuję na kandydata do plebiscytu ROLNIK ROKU 2012
Imię, nazwisko i nr kandydata:
Głosuję na kandydata do plebiscytu Nasz SOŁTYS
Imię, nazwisko i nr kandydata:

Partnerzy plebiscytów:
SaMASZ MASZYNY ROLNICZE I KOMUNALNE
Contractus

Patroni Honorowi:
Marszałek Województwa Podlaskiego
Wojewoda Podlaski
Izba Przemysłowo-Handlowa w Białymstoku
ARiMR
PIR
PFHBiPM

W obiektywie

▲ **Wielkopolskie >>** Dzieło św. Tomasza z Akwinu „Opera Moralia" z 1597 r., skradzione siedem lat temu z biblioteki klasztor-

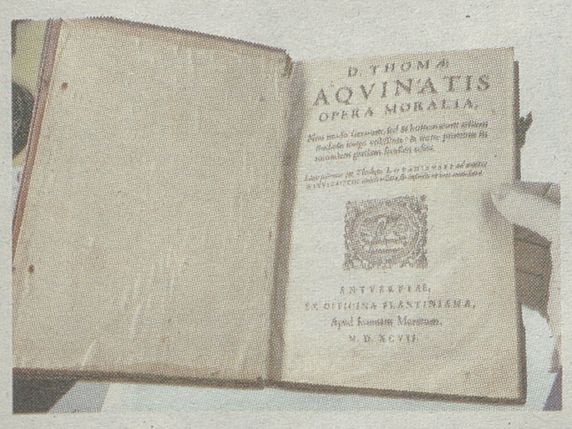

nej oo. kamedułów w Krakowie, odzyskali policjanci z Chodzieży (Wielkopolskie). Starodruk odkupił antykwariusz, który poprosił policję o sprawdzenie jego pochodzenia.

▲ **Warszawa >>** Kurator działu zbiorów głównych Muzeum Wojska Polskiego w Warszawie Roman Matuszewski (z lewej) i fundator Roman Kruszewski zaprezentowali wczoraj unikatową strzelbę „Colette a Varsovie", pozyskaną przez Muzeum WP w holender-



skim antykwariacie w Bredzie. Dubeltówka została wykonana ok. 1840 r. w Fabryce Broni na Powązkach. Broń sygnowana jest inkrustowaną złotem inskrypcją „Colette a Varsovie". Jest to unikatowy nabytek, pozyskany we współpracy z Ministerstwem Kultury i Dziedzictwa Narodowego i dzięki hojności Romana Kruszewskiego, współwłaściciela Wydawnictwa „Wiedza i Praktyka".

Krótko

▲ **Warszawa >>** Przeprosin w „Uważam Rze", TVN i TVP1 oraz wpłaty 50 tys. zł na cel społeczny żąda b. minister sportu Mirosław Drzewiecki od b. szefa CBA Mariusza Kamińskiego za jego słowa o zeznaniach świadka koronnego, który miał mówić, że Drzewiecki uczestniczył w praniu brudnych pieniędzy na rzecz PO. Wczoraj Sąd Okręgowy Warszawa-Praga zaczął badanie pozwu Drzewieckiego o ochronę dóbr osobistych. Nie doszło jednak do żadnych czynności procesowych, bo dopiero niedawno pozwany ustanowił swego pełnomocnika. Sprawę odroczono do 18 października. Kamiński (obecnie poseł PiS) wniósł o oddalenie pozwu.

▲ **Woj. lubelskie i podkarpackie >>** Na polsko-ukraińskich przejściach granicznych przygotowano 28 tzw. pasów Euro dla kibiców i uczestników turnieju. Podczas Euro 2012 zarówno kontrole graniczne, jak i celne będą prowadzone w jednym miejscu po stronie polskiej – tzw. one stop. Podróżni, udający się na mecze, którzy będą chcieli skorzystać z „pasa Euro", będą zobowiązani do umieszczenia za szybą pojazdu karty identyfikacyjnej. Wzór karty jest przygotowywany. Z pasa będą mogli skorzystać ci, którzy nie mają nic do oclenia. Najwięcej „pasów" Euro (po osiem) jest na przejściach Hrebenne, Korczowa i Medyka, cztery – w Dorohusku.

▲ **Sondaż >>** Poparcie dla rządu Donalda Tuska w maju zadeklarowało 27 proc. badanych przez CBOS, 43 proc. respondentów było mu przeciwnych; obojętny stosunek wyraziło 27 proc. badanych. Zdania nie miało 3 proc. ankietowanych. CBOS zauważa, że „zahamowana została trwająca od początku roku tendencja do pogarszania się opinii o rządzie. Obecnie jego notowania są niemal takie same jak w kwietniu". **(PAP)**

Warszawa >> Miesięcznica katastrofy smoleńskiej odbędzie się mimo mistrzostw

PiS obiecuje spokój na Euro

Jarosław Kaczyński zadeklarował, że PiS nie zamierza zakłócać Euro 2012 „przedsięwzięciami o charakterze ulicznym".

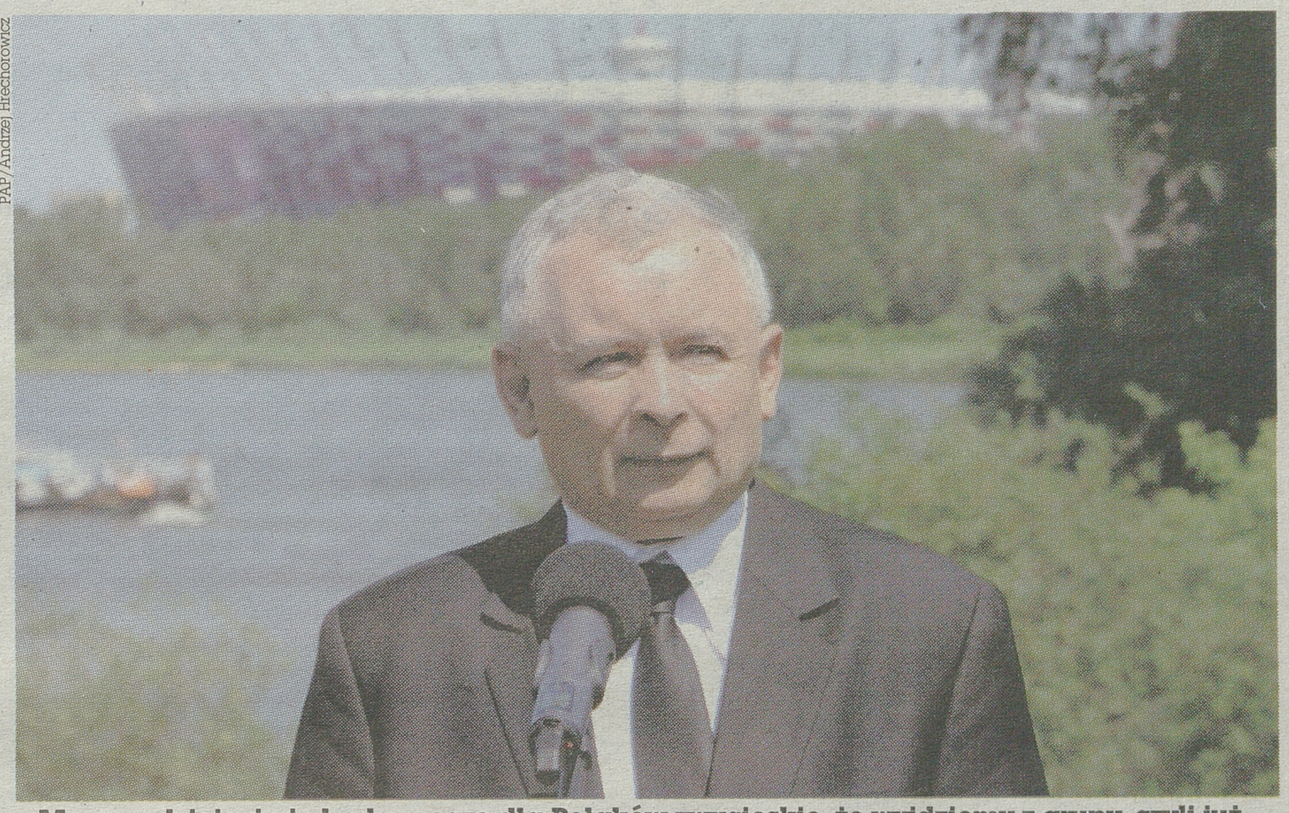

PAP/Andrzej Hrechorowicz

– Mam nadzieję, że to będą mecze dla Polaków zwycięskie, że wyjdziemy z grupy, czyli już będzie dobrze, ale szalałbym z radości, gdybyśmy wygrali – powiedział Jarosław Kaczyński

Nie mamy zamiaru organizować przedsięwzięć o charakterze publicznym, ulicznym. Nie mamy zamiaru tego czasu (Euro 2012 - PAP) zakłócać – powiedział Kaczyński na wczorajszej konferencji prasowej w Warszawie. – Chcemy, żeby to był czas spokojny i PiS, bez żadnych warunków będzie tej reguły przestrzegało. Oczekujemy, że nasi partnerzy też będą tej reguły przestrzegali – dodał.

Jak podkreślił, to PiS doprowadziło do tego, że Euro 2012 jest organizowane w Polsce i na Ukrainie.

– Chcemy, by ta szansa w miarę możliwości została wykorzystana, stąd nasza postawa – wytłumaczył prezes PiS.

PiS nie odpowiada za „Solidarność"

Kaczyński zapowiedział jednocześnie, że 10 czerwca odbędą się uroczystości kolejnej miesięcznicy katastrofy smoleńskiej.

– To nie ma charakteru wydarzenia politycznego. Mam nadzieję, że wszyscy to zrozumieją – zastrzegł.

Kaczyński zaznaczył, że nie wycofuje się ze swojego oświadczenia, że polski rząd powinien zagrozić bojkotem ukraińskiej części mistrzostw.

Szef PiS podkreślił, że jego deklaracja, dotycząca niezakłócania przebiegu Euro 2012 dotyczy tylko ugrupowania, którego jest liderem.

– Nie ma zawieszenia praw obywatelskich na czas Euro – podkreślił.

Dodał, że PiS rozumie determinację „Solidarności", która nie wyklucza protestów w trakcie mistrzostw.

– Nie chcemy udzielać nikomu rad. Zdecydują, jak uważają – powiedział.

Szef PiS był także pytany o to, czy jeśli w trakcie turnieju odbędzie się manifestacja w obronie TV Trwam, to politycy jego partii wezmą w niej udział.

– Chodzi o pluralizm polskich mediów. Oczywiście członkowie PiS będą w takich sprawach mieli swobodę – odpowiedział.

Najbardziej pokojowy polityk: Dno nazywa się Niesiołowski

Kaczyński był też pytany o słowa byłego bramkarza, a obecnie posła PiS Jana Tomaszewskiego, który powiedział, że nie utożsamia się z reprezentacją powołaną przez Franciszka Smudę, określając ją m.in. mianem „kadry hańby". Szef PiS zaznaczył, że już przeprowadził z Tomaszewskim „rozmowę dyscyplinującą" i jeszcze jedną przeprowadzi w środę.

Szef PiS zapytany o to, skąd jego przemiana i pokojowa retoryka, której teraz używa w sprawie Euro 2012, odparł:

– Nie ma w Polsce bardziej pokojowo nastawionego polityka niż ja i tak było przez całe 23 lata mojej aktywności legalnej w polityce. To nasi przeciwnicy są zainteresowani, żeby polskie życie publiczne sięgało dna, które nazywa się Stefan Niesiołowski czy pan z Biłgoraja – dodał.

(PAP)

Warszawa >> Szefowa Rady Federacji Rosji o wraku Tu-154 M

Oddamy, jak skończymy śledztwo

Wrak Tu-154 M zostanie przekazany Polsce w ciągu kilku najbliższych miesięcy – zapowiedziała szefowa Rady Federacji Rosji Walentyna Matwijenko. Jak podkreśliła, rosyjski komitet śledczy jest gotowy rozpocząć konsultacje techniczne ze stroną polską ws. przekazania wraku.

Matwijenko wczoraj, drugiego dnia wizyty w Polsce spotkała się z premierem Donaldem Tuskiem oraz marszałkiem Senatu Bogdanem Borusewiczem.

W Rosji śledztwo ciągle trwa

– Komitet śledczy prowadzi śledztwo, które dobiega już końca, ale do momentu zakończenia tego śledztwa wrak jest dowodem w sprawie i nie może zostać przekazany. W ciągu najbliższych kilku miesięcy to śledztwo zakończy się i wtedy niezwłocznie przekażemy wrak Polsce – powiedziała przewodnicząca izby wyższej rosyjskiego parlamentu na wspólnej konferencji prasowej z Borusewiczem.

Dodała, że już teraz komitet śledczy Federacji Rosyjskiej jest gotowy rozpocząć konsultacje techniczne ze stroną polską ws. przekazania wraku.

– Chcę zapewnić, że Rosji również zależy na tym, aby jak najwcześniej to zrobić – przekonywała.

Premier Donald Tusk podkreślił, że tak długo, jak sprawa wraku Tu-154 M nie zostanie rozwiązana, będzie rzucała cień na stosunki polsko-rosyjski.

Matwijenko stwierdziła ponadto, że ze zdziwieniem przyjmuje pojawiające się w Polsce tezy o – jej zdaniem – „irracjonalnych" przyczynach katastrofy Tu-154 M pod Smoleńskiem.

– To wygląda bardzo nieładnie i niegodnie, bo próbuje się spekulować nad tak straszną tragedią, która jest wspólnym polsko-rosyjskim bólem. Na podstawie tych domysłów może co najwyżej powstać powieść fantastyczna, natomiast oceny rzeczywistych przyczyn katastrofy mogą jedynie przedstawiać prawdziwi fachowcy w tej dziedzinie – podkreśliła.

Tarcza? Tak, ale nie w Polsce.

Matwijenko odnosząc się do zakończonego w poniedziałek w Chicago szczytu NATO i planów budowy systemu tarczy antyrakietowej w Europie powiedziała, że Rosja z niepokojem patrzy na zamierzenia Stanów Zjednoczonych, a szczególnie nie podoba jej się to, że elementy tarczy mają znajdować się na terytorium Polski, tuż przy granicy z Rosją.

Jak podkreśliła, Rosja ma prawo do adekwatnego reagowania na plany ulokowania systemu tarczy antyrakietowej USA w Europie, w dbałości o swoje bezpieczeństwo narodowe. Matwijenko powiedziała, że już wcześniej Rosjanie proponowali, aby taki system zbudować wspólnie.

– Niestety nasze propozycje zostały bez odpowiedzi. Otrzymujemy wyłącznie deklaracje ze strony Stanów Zjednoczonych i NATO, że system tarczy antyrakietowej nie jest skierowany przeciwko Rosji (...). Dla nas takie deklaracje to za mało – mówiła.

Szefowa izby wyższej rosyjskiego parlamentu dodała, że Rosja zabiega obecnie o gwarancje prawne od USA i NATO, że ten projekt nie jest skierowany przeciwko niej.

Borusewicz mówił z kolei, że Polska chce, aby system tarczy antyrakietowej był realizowany. Jak podkreślił, nasz kraj chciałby, aby rozmowy w sprawie tarczy prowadzone były także ze stroną rosyjską, gdyż tylko w ten sposób mogą zostać rozwiane wszelkie wątpliwości.

– Jesteśmy za tym, aby takie rozmowy były prowadzone, aby dialog był aktualny, ale nie sądzę, żebyśmy się zgodzili, aby państwo spoza NATO decydowało o systemie obrony Sojuszu, jego realizacji i parametrach – podkreślił Borusewicz. **(PAP)**

Warszawa >>

20 mln? Stać nas.

Wicepremier, szef PSL Waldemar Pawlak uważa, że 20 mln dolarów rocznie, których od Polski na utrzymanie bezpieczeństwa w Afganistanie po 2014 r. chcą Stany Zjednoczone, to nie jest kwota, która byłaby trudna do udźwignięcia przez polski budżet.

– Jeżeli to jest cena bezpieczeństwa w regionie i bezpieczeństwa przedsięwzięć, które mogą być owocne w wymiarze gospodarczym w relacjach z Afganistanem, to jest cena umiarkowana – powiedział Pawlak.

Zwrócił uwagę, że na cele rozwojowe, na wzmacnianie społeczeństwa afgańskiego płacimy obecnie około 8 mln dol. rocznie. W tym kontekście kwota, jaką miałby płacić nasz kraj już po wycofaniu wojsk z Afganistanu, nie jest szczególnie zaskakująca.

Według planu NATO do funduszu stabilizacji Afganistanu w latach 2015-2020 powinno wpłynąć 4,2 mld dol. USA pokryłyby około połowy tej kwoty, a resztę – pozostałe kraje Sojuszu i sam Afganistan. USA chciałyby, żeby Polska wpłacała do funduszu rocznie 20 mln dol. przez 10 lat.

(PAP)

Czechy >> Autobus z Polski spadł ze skarpy

Wypadek prawników

Siedem osób trafiło do szpitali w wyniku wczorajszego wypadku polskiego autokaru w pobliżu miasta Szumperk.



PAP/CTK/Ludek Perina

W autobusie było 47 osób dorosłych. Większość pasażerów to prawnicy z Dolnego Śląska.

Z informacji, które ja posiadam od policji, od policjanta, który jest na miejscu zdarzenia, wynika, że autokar zjechał z drogi i przewrócił się – mówiła rano wicekonsul w Ostrawie Maria Kovacs.

Według sędziego Tadeusza Szewioły, który jechał tym autokarem, autobus wywrócił się na prawy bok, kiedy próbował uniknąć zderzenia z jadącym z naprzeciwka samochodem osobowym.

– Kierowca starał się uniknąć zderzenia i zjechał do prawej krawędzi pobocza. Jak się okazało właśnie w tym miejscu pobocze było uszkodzone, koło się zapadło i autobus przewrócił się. Na szczęście jechaliśmy wolno, autobus stoczył się z 1,5-metrowej skarpy – mówił sędzia.

– Siedem osób zostało odwiezionych do szpitala, prawdopodobnie jedna jest bardziej poszkodowana, ale nie jest w stanie ciężkim – poinformowała wicekonsul.

Szewioła jest prezesem dolnośląskiego oddziału Stowarzyszenia Sędziów Polskich Iustitia, które wynajęło biuro w celu organizacji wyprawy na Sycylię. **(PAP)**

Białoruś >> Rząd neguje istnienie białoruskiej listy katyńskiej

Polacy tędy tylko przejeżdżali

Przedstawiciel Ministerstwa Sprawiedliwości Białorusi Uładzimir Adamuszka zanegował wczoraj istnienie tzw. białoruskiej listy katyńskiej. Według niego tej listy nie ma, ponieważ polscy wojskowi byli jedynie przewożeni przez terytorium Białorusi „tranzytem".

– Intensywnie zajmowaliśmy się tą sprawą. Tak zwanej listy białoruskiej nie ma i możliwe, że może w ogóle nie istnieć – powiedział na konferencji prasowej w Mińsku dyrektor departamentu ds. archiwów Ministerstwa Sprawiedliwości Uładzimir Adamuszka.

Według niego listy tego rodzaju sporządzano tylko tam, gdzie stosowano represje. Lista rosyjska i ukraińska istnieją, bo „miejsca kaźni polskich oficerów i podoficerów znajdowały się na terytorium Rosji i Ukrainy" – cytuje jego słowa gazeta „Nasza Niwa".

– Oficerowie i podoficerowie, którzy znajdowali się na terytorium Białorusi i których nazwiska zostały uwiecznione w Katyniu, przejeżdżali jakby tranzytem przez terytorium Białorusi, mieli jedynie krótkie przystanki, przechodzili jakby przez etapy – Baranowicze, Berezwecz, Orsza – powiedział Adamuszka.

Działacz Memoriału, prof. Aleksiej Pamiatnych, który zajmuje się wyjaśnianiem zbrodni katyńskiej, powiedział, że władze Polski, zadając pytanie stronie białoruskiej o los ofiar z terenów Białorusi, powinny pytać o nich nie jako o jeńców wojennych, ale o więźniów. Status jeńców, którzy zginęli w zbrodni katyńskiej, dotyczył tylko tych Polaków, którzy byli w obozach w Rosji. Natomiast na terenie Białorusi z rozkazu Stalina z 5 marca 1940 r. ginęli też polscy cywile. **(PAP)**

Włochy >> Biskupi wobec księży-pedofili

Sąd nie musi wiedzieć

Wśród księży we Włoszech stwierdzono w ciągu ostatnich 10 lat 135 przypadków pedofilii – takie dane przedstawił wczoraj episkopat. Zaprezentowano też zasady postępowania w takich sprawach, przyjęte na polecenie Watykanu.

Sekretarz Konferencji Episkopatu Włoch bp Mariano Crociata wyjaśnił, że spośród tych spraw 77 trafiło przed włoski wymiar sprawiedliwości. 22 zakończyły się wydaniem wyroku w pierwszej instancji, a 17 – drugiej instancji. 21 sprawców czynów nadużyć dobrowolnie poddało się karze bez rozprawy sądowej. 12 spraw uznano za przedawnione.

Zasady postępowania wobec pedofilii w szeregach duchowieństwa opracowane przez włoskich biskupów przewidują współpracę ordynariusza właściwej diecezji z wymiarem sprawiedliwości w sprawach, będących przedmiotem dochodzenia lub postępowania karnego. Biskupi nie będą mieli natomiast obowiązku zgłaszania władzom sądowym przypadków nadużyć i przekazywania im informacji, jakimi dysponują.

„O ewentualne informacje lub dotyczące ich akta mogą zwrócić się władze sądowe państwa, ale nie mogą one być objęte nakazem okazania lub zarekwirowania" – głoszą przyjęte normy włoskiego Kościoła oparte na wskazaniach Kongregacji Nauki Wiary. **(PAP)**

Włochy >>

Szkody są ogromne

Rząd Włoch ogłosił wczoraj stan kryzysowy na terenach dotkniętych niedzielnym trzęsieniem ziemi w regionie Emilia-Romania, w którym zginęło 7 osób, a ponad 5 tys. zostało bez dachu nad głową. Największe zniszczenia nastąpiły koło Ferrary i Modeny. Na natychmiastową pomoc rząd wyasygnował 50 mln euro.

Zrzeszenie Przemysłowców oblicza straty biznesu na setki milionów euro. Trwa szacowanie ogromnych szkód wśród zabytków. Patrole karabinierów pilnują zagrożonych zawaleniem historycznych budynków, strzegą muzeów pełnych dzieł sztuki. **(PAP)**

promocja



Gra „Świat Kucyków"
w prezencie dla wszystkich osób,
które zamówią prenumeratę
„Gazety Współczesnej"
na czerwiec!

Z okazji Dnia Dziecka zrób prezent
swojemu dziecku,
wnuczkowi, przyjacielowi!

Płytę z grą komputerową
(wartość rynkowa 20 zł)
otrzymają 1 czerwca, w prezencie
zarówno aktualni jak i nowi
PRENUMERATORZY

Na zamówienia prenumeraty
czekamy
tylko do jutra
(24 maja)

Więcej informacji
pod telefonem 85 748 95 00
oraz
e-mailem prenumerata@wspolczesna.pl
oraz
na stronie internetowej:
www.wspolczesna.pl/prenumerata

PRENUMERATĘ
można zamówić:

w naszym Biurze Obsługi Klienta
przy ul. św. Mikołaja 1 w Białymstoku
lub
u listonosza
lub
w Placówkach Poczty Polskiej
lub
wpłacając na nasze konto kwotę 28 zł

dane do przelewu:
Media Regionalne Sp. z o.o. Oddział w Białymstoku,
ul. Prosta 51, 00-838 Warszawa.
nr konta: 33 1050 0099 6557 0012 0034 9609
(uwaga, zmiana numeru konta)

Kabaretowy Stand Up Bez Cenzury



A. Chomicz

Kasia Piasecka, Kacper Ruciński i Abelard Giza (na zdj.) byli gwiazdami dwudniowego kabaretonu, który odbył się w Białymstoku. Razem i osobno przedstawili coś, co widzowie na pewno zapamiętają na długo – Stand Up Bez Cenzury w ramach juwenaliowego tygodnia. Obrywało się zatem i kobietom, i mężczyznom, i studentom, i papieżowi. A nawet jednej z najbardziej znanych telewizyjnych restauratorek, czy babciom w autobusie. Po gwiazdach na scenę wkroczył Ż.B.I.K., czyli Żywiołowa Białostocka Improwizacja Kabaretowa. Chłopaki przedstawili publiczności kilka zabawnych gier, m.in. „Tylko pytania", czy „Kwestie z kapelusza". Wszystko było zaimprowizowane, bez uprzedniego przygotowania.

(uk)

Gmina Raczki >> Mieszkańcy chcą mieć bankomat

Nie ma skąd wziąć kasy

akcja reakcja

Nie mamy bankomatu – skarżą się mieszkańcy raczkowskiej gminy.

Helena Wysocka
hwysocka@wspolczesna.pl

Aby po południu pobrać pieniądze, trzeba jechać do odległych o kilkanaście kilometrów Suwałk – dodają nasi Czytelnicy.

Andrzej Czuper, sekretarz gminy informuje, że urząd zna problem i próbuje pomóc mieszkańcom.

– Oferujemy nawet pomieszczenie w centrum wsi, w którym bankomat mógłby być zainstalowany – dodaje. – Niestety, banki nie są zainteresowane naszą ofertą.

Czuper dodaje, że gmina będzie ponawiać prośby o zamontowanie urządzeń. Być może jakiś bank zechce w ich zakup zainwestować.

Trzeba jechać do miasta

W gminie mieszka ponad sześć tysięcy osób. Większość korzysta z usług Banku Spółdzielczego Rutka-Tartak, który w Raczkach ma swoją placówkę.

– W dni robocze, w godzinach funkcjonowania banku, nie ma większego problemu, pieniądze wypłaca kasjerka – twierdzą raczkowiacy. – Wprawdzie bywają kolejki, ale kilka czy kilkanaście minut można poświęcić. Tym bardziej, że takich operacji nie robi się codziennie.

Najgorzej jest po południu czy w weekendy.

– Zdarza się, że potrzebne są pieniądze, a nie ma jak ich wziąć – mówią nasi Czytelnicy. – Do Suwałk jest ponad 16 kilometrów. Nie każdy ma czas, aby jechać. Nie mówiąc już o tym, ze trzeba mieć samochód oraz pieniądze na benzynę.

Mieszkańcy wsi dodają, że wielokrotnie prosili gminę o interwencję w tej sprawie.

– Urzędnicy wielokrotnie obiecali, ale w dalszym ciągu nic się nie dzieje – dodają. – Bankomatu jak nie było, tak nie ma.

Sekretarz urzędu zapewnia, że gmina nie zignorowała prośby mieszkańców.

– Pisaliśmy wielokrotnie do banku, który ma u nas swój oddział – zapewnia Czuper – Wciąż otrzymywaliśmy odpowiedź odmowną. Zwracaliśmy się także z zapytaniem do innych banków, ale, niestety, nikt nie chce. A na to już wpływu nie mamy.

Zamraża pieniądze

Działania urzędników potwierdza Marta Protasiewicz, prezes Banku Spółdzielczego Rutka-Tartak.

– Zarówno gmina, jak i mieszkańcy problem braku bankomatu podnoszą – mówi. – Analiza finansowa wykazała jednak, że przedsięwzięcie jest zbyt kosztowne i nie opłaci się. Dlatego, póki co, nie będziemy montować żadnych urządzeń w Raczkach.

Zakup bankomatu to wydatek rzędu 70-100 tysięcy złotych. A to nie wszystko. Bardzo drogie są serwisy, które muszą odbywać się co miesiąc. Poza tym, urządzenie „zamraża" spore pieniądze.

Tymczasem bank nie zarabia na operacjach własnych klientów, ponieważ wypłaty pieniędzy są za darmo. Zyski przynoszą tylko karty z „obcych" banków, a takich w gminie Raczki jest niewiele. Zwłaszcza poza sezonem turystycznym.

– Dlatego szukamy innych, zastępczych rozwiązań – dodaje prezes. – Większość naszych klientów posiada karty płatnicze, którymi może regulować należność za zakupy. Poza tym, karty wyposażone są w specjalne czytniki. Ich posiadacze, robiąc drobne zakupy w sklepie, mogą pobrać do 200 złotych. W naszej ocenie, taka kwota powinna wystarczyć.

Prezes nie wyklucza jednak, że jeśli obroty w Raczkach będą wyższe, to bankomat zostanie zamontowany.

A w Białymstoku...

▲ **Wystąpi Santor.** Dziś w OiFP (ul. Podleśna 2), z cyklu „Polskie Gwiazdy Estrady", wystąpi gwiazda estrady Irena Santor. Podczas imprezy odbędzie się zbiórka na rzecz podopiecznych Białostockiego Hospicjum dla Dzieci prowadzonego przez Fundację „Pomóż Im".

▲ **Środa Literacka.** Tym razem spotkanie z Robertem Pankiem. Początek dziś o godz. 17 w Książnicy Podlaskiej.

(uk)

promocja

Superfirmy >> W kapitule praca wre

Przegląd czterdziestu podlaskich firm

Wszystkie dane zawarte w ankietach nadesłanych przez czterdzieści firm z całego województwa zostały już zestawione i są podstawą do oceny zaangażowania podlaskich firm w sferze społecznej odpowiedzialności. Bo to jest główne kryterium rankingu Superfirmy. Punkty przedsiębiorcy zdobywają także za wyniki finansowe, bo jak podkreślają dr Grażyna Klamecka, rektor Wyższej Szkoły Ekonomicznej i Maciej Muczyński, również pracownik naukowy WSE, stabilność finansowa firmy ma znaczenie w ocenia jej roli i jako pracodawcy, i partnera biznesowego. Pozostali członkowie kapituły, ludzie z ogromną znajomością naszego rynku, dorzucają do tych ocen jeszcze swoje opinie. Rezultat poznamy 31 maja.

Patronatem nad tegoroczną edycją rankingu sprawują Urząd Marszałkowski Województwa Podlaskiego, Wojewoda Podlaski oraz Telewizja Polska Oddział Białystok.

(peż)

LOTTO

SUPERFIRMY

@ WIĘCEJ NA STRONIE
www.wspolczesna.pl/biznes

Białystok >> Nasz Czytelnik twierdzi, że został oszukany przez CYFRĘ+

Rachunek przyprawił go o zawrót głowy

akcja reakcja

Chcę ostrzec tych, którzy podpisali albo mają zamiar zawrzeć umowę tego typu, aby uważali – mówi pan Jan (nazwisko do wiadomości redakcji) z Białegostoku, który czuje się oszukany przez operatora Cyfry +. – Uważam, że ich propozycje były jedynie sprytnym chwytem marketingowym.

Na początku tego roku nasz Czytelnik zawarł na 15 miesięcy umowę z tą spółką cyfrową na korzystanie z zestawu promocyjnego CANAL + KOMPAKT. Zgodnie z jej warunkami, mężczyzna miał przez 3 miesiące opłacać abonament w wysokości 5 zł (od lutego do kwietnia za opcję dodatkową MULTIROOM), zaś pozostałe miesiące po 67 zł miesięcznie.

– Zaraz po podpisaniu umowy okazało się, że do kwietnia nie 5, a 10 zł, a później nie 67 a 68 zł – skarży się pan Jan. – Ale to jeszcze nie wszystko. Pod koniec lutego zaczęli bombardować mnie telefonami z propozycją dodatkowej usługi. Przekonywali, że jestem długoletnim odbiorcą Cyfry +, więc w ramach promocji oferują mi po 9 zł miesięcznie za kilka kanałów HBO. Marzec miał być za darmo. Konsultant w słuchawce przekonywał mnie, że mogę po dwóch miesiącach z tej usługi zrezygnować. Cudownie to wszystko brzmiało, więc zgodziłem się. Cała rozmowa była rzekomo nagrywana.

Aż tu nagle w połowie kwietnia 64-latek otrzymał SMS-a, że zalega z opłaceniem rachunku w wysokości 54 zł za HBO (2 miesiące po 27 zł za HBO, za marzec i kwiecień).

– Byłem w szoku. To kwota kilkukrotnie wyższa niż twierdził konsultant – stwierdza białostoczanin. – Próbowałem zadzwonić na infolinię i wyjaśnić sprawę. Niestety, nawet jak z kimś się połączę, odsyłają mnie do innej osoby. Mówili: „Nie znamy problemu, przełączę do kogoś innego" i tak w kółko.

1 maja operator odłączy naszemu Czytelnikowi Cyfrę +.

– Syn zrobił przelew i opłacił następnego dnia te zaległe 54 zł, to dopiero 8 maja włączyli – relacjonuje pan Jan. – Ale choć będę musiał zapłacić karę umowną 299 zł, chyba całkowicie zrezygnuje z CYFRY.

Mimo wielokrotnych prób, od tygodnia nie udało nam się skontaktować z rzecznikiem prasowym Cyfry + i uzyskać komentarz do całej sprawy.

Do tematu wrócimy. **(ika)**

Zgłoś się

▲ **Rozpoczął się nabór do II edycji warsztatów kulinarnych** „Tradycyjne Produkty – Nowoczesna Kuchnia Polska". Warsztaty skierowane są do uczniów i nauczycieli ponadgimnazjalnych szkół gastronomicznych z województw podlaskiego oraz warmińsko-mazurskiego. Ich celem jest przekazanie przyszłym kucharzom umiejętności, jak rozwijać swoją kreatywność i nowoczesną kuchnię polską, przy jednoczesnym wykorzystaniu najwyższej jakości regionalnych produktów. Z każdej szkoły może zgłosić się jedna grupa, złożona z dwóch uczniów i nauczyciela. Szczegóły na stronie www.efrwp.pl.

(luk)

promocja

Wkrótce odmienimy życie naszych czytelniczek! Więcej w najbliższym magazynie Gazety Współczesnej

Metamorfozy
odkryj swoje piękno

Partnerzy Strategiczni:
Wyższa Szkoła Medyczna w Białymstoku
Centrum Medyczne Medrex
Technikum Usług Fryzjerskich DEHAG extra...

Partnerzy:
Auchan Centrum Makowe
www.twojdentysta.bialystok.pl
Lekarz Dentysta Zyta Grygutis-Mroczkowska
EkoStyl

CZYTAM, WIĘC...





GAZETA WSPÓŁCZESNA

czytaj gdziekolwiek jesteś

wygraj tablet oraz inne nagrody

szczegóły: www.wspolczesna.pl/czytam

Rozmowa z >> Etną, wokalistką, artystką, gwiazdą muzyki disco polo

Lubię założyć piżamę i czytać w łóżku



A. Chomicz

Etna, a właściwie Asia, książki czyta odkąd pamięta. Uwielbia ten moment, kiedy może zanurkować z książką pod kołdrę i oddać się czytaniu.

▲ Masz małego synka, masz też córkę. Zastanawiam się, czy uważasz, że dzieciom warto czytać? Czy Ty czytasz?

– Tak. Mój syn ma 14 miesięcy, a córka 17 lat. Czytałam zawsze bardzo dużo córce, teraz czytam też małemu. Od dziecka lubiłam czytać książki i dużo czytałam. Teraz nieco mniej czasu temu poświęcam, bo jestem zajęta koncertami i wychowywaniem dzieci. I dlatego książki, które obecnie najczęściej czytam, to „Małpa w kąpieli" Aleksandra Fredro, albo „Baśnie braci Grimm" (śmiech), czyli książki, które podobają się mojemu synowi. Bardzo ważne jest, żeby wpajać dzieciom nawyk czytania książek.

▲ Dlaczego?

– Teraz wszechobecnym medium jest internet. Ubolewam bardzo nad tym, jak nasza piękna polszczyzna ubożeje. Wszystko piszemy szybko, byle jak. Nie wspominając już o jakichś dziwnych nowych słowach, które powstają poprzez skracanie już istniejących. Wszystko po to, żeby móc coś szybciej napisać w internecie, czy w SMS-ie. Cierpi też ortografia. Młodzi nie mają skąd czerpać wzorców. Jeśli nie zaglądają do książek, to skąd mają wiedzieć, jak powinno się pisać i używać języka polskiego? Dlatego zdecydowanie warto namawiać ich do czytania.

▲ Jaka jest pierwsza książka, którą zapamiętałaś?

– Chyba „Quo Vadis" Sienkiewicza. Pamiętam, że nie mogłam się od niej oderwać i bardzo mi się podobała. Może przyczynił się do tego fakt, że miałam ospę wietrzną i czytałam, żeby zapomnieć o chorobie (śmiech).

▲ A w dzieciństwie? Czytałaś?

– Tak! Zdecydowanie. I tutaj wymienię „Dzieci z Bullerbyn" Astrid Lindgren. Pamiętam, że chciałam mieć wszystko to, co miały dzieci z książki! Na przykład „chorowałam" na to, żeby mieć pocztę na sznurku, rozciągniętym między dwoma drzewami. Taką, żeby można było sobie przesyłać listy. Bullerbyn to była taka fajna kraina baśni, w której chciało się zostać na dłużej. Do dziś z wielkim sentymentem wspominam tę książkę. Zaczytywałam się też w przygodach Mary Poppins.

▲ Kiedy zaczynasz czytać, musisz mieć pod ręką np. filiżankę kawy...?

– Muszę mieć łóżko (śmiech). Uwielbiam przebrać się w piżamę, wyciągnąć się na łóżku, wskoczyć pod kołdrę i godzinę, albo dwie, poświęcić na czytanie. Mam swoją zakładkę, bo nie zawsze czytam książkę od początku do końca. Ale wieczorami jestem tylko ja i książka. Lubię mieć taki czas dla siebie.

Etna

Piosenkarka, artystka, wykonująca muzykę z szeroko rozumianego nurtu disco. Absolwentka Państwowego Ogniska Baletowego. Uczęszczała do Liceum Muzycznego w klasie śpiewu i perkusji. W 2002 r. wydała pierwszą płytę „Lawa", z której pochodzi przebój Dran. W 2003 r. otrzymała nagrodę publiczności na VIII Ogólnopolskim Festiwalu Muzyki Tanecznej w Ostródzie. W 2008 r. ukazała się jej druga płyta pt. „Strzelec" z przebojem „Dziadek". W teledysku do tego utworu występuje Bohdan Łazuka. W historii muzyki tanecznej, po raz pierwszy profesjonalny aktor współpracował z artystą tego nurtu. W 2011 r. ukazała się jej trzecia płyta pt. „Anioł".

▲ Od jakiej książki nie mogłaś się ostatnio oderwać?

– Tak jak już wspomniałam, mam mniej czasu, żeby czytać książki tylko dla siebie. Częściej czytam bajki. Ale kiedy już znajdę chwilę, to sięgam po książki w języku angielskim. Uczę się tego języka od kilku lat. I czytam książki na poziomie zaawansowanym. Ostatnio przeczytałam „Great Expectations" Karola Dickensa. Czyli w tłumaczeniu na polski „Wielkie nadzieje". Bardzo mi się ta książka podobała. Ma świetnie przesłanie. Lubię książki tego pisarza. To jest bardzo fajna sprawa, ponieważ można połączyć przyjemne z pożytecznym – lekturę z nauką języka obcego. A już niedługo w Białymstoku odbędzie się test, który sprawdza znajomość języka angielskiego wśród mieszkańców. Serdecznie zapraszam 17 czerwca o godz. 11 do Opery i Filharmonii Podlaskiej. Test jest nieodpłatny, tylko trzeba się wcześniej zarejestrować na www.bialystoknaangielski.pl. Ja też, jeśli nie będę w trasie koncertowej, na pewno przyjdę i spróbuję swoich sił.

▲ Czy to właśnie Dickens jest Twoim ulubionym pisarzem?

– Właściwie to nie mam swojego ulubionego pisarza. W szkole bardzo lubiłam czytać książki Adama Bahdaja, Krystyny Siesickiej. Dobrych książek szukam z polecenia. Bardzo podoba mi się pomysł przechodniej książki, tzw. „Book-Crossing", który jest rozpropagowany na świecie. U nas niestety tego nie widziałam. Jedynie raz w Krakowie zobaczyłam książkę na ławce. A szkoda, bo uważam, że to świetny pomysł. Jak już przeczytamy książkę, zostawmy ją gdzieś w miejscu publicznym, żeby inni też mogli ją poczytać.

▲ A jak u Ciebie jest z gazetami? Sięgasz po nie czasem?

– Tak. Bardzo często czytam „Gazetę Współczesną". I nie mówię tego tylko na potrzeby wywiadu (śmiech). Sięgam po nią szczególnie, kiedy jest coś o mnie (śmiech). Oczywiście żartuję. Uważam, że „Współczesna" to gazeta, która zawsze na bieżąco komentuje wszystko, co się dzieje u nas w Białymstoku i w regionie. Jest też chyba najbardziej rozpoznawalną gazetą na naszym, lokalnym rynku.

▲ Uważasz, że e-booki, e-wydania gazet, czy audiobooki są w stanie wyprzeć papierowe odpowiedniki?

– Jeżeli ktoś nie czyta w ogóle, to często jest to jedyny sposób, żeby książki mogły jakoś do niego dotrzeć. Równocześnie uważam, i zawsze to podkreślałam, że nigdy wydanie online nie zastąpi fizycznego magazynu, czy gazety. Tak samo jest w przypadku książek. Sądzę, że więcej zostanie nam w głowie, kiedy przeczytamy coś na papierze. Jestem tradycjonalistką (śmiech).

▲ Piszesz teksty swych utworów. Czytanie pomaga Ci w pracy?

– Tak. Myślę, że z tego względu, że zawsze, od małego, lubiłam czytać, teraz jest mi łatwiej. Mam bogatszy zasób słów, łatwiej mi przelewać myśli na papier.

▲ Jest jakaś książka, która zmieniła Twoje życie?

– Raczej nie. Uważam, że nauki życiowe trzeba czerpać ze swoich doświadczeń, a nie z książek. Trzeba uczyć się na własnych błędach i wyciągać z nich jakieś wnioski. Nie jestem zwolenniczką książek poradnikowych, opisujących np. to, jak być szczęśliwym. Nie wierzę w coś takiego. Każdy z nas ma inne życie i musi znaleźć własną receptę na szczęście.

▲ Po jakie książki najczęściej sięgasz?

– Po lekkie, przyjemne, ale nie romanse (śmiech). Najczęściej można mnie zobaczyć czytającą powieści obyczajowe, z nurtu science-fiction, thrillery i kryminały.

▲ A jedna książka, którą zabrałabyś na bezludną wyspę?

– Chyba byłaby to już wspomniana przeze mnie książka Dickensa „Wielkie nadzieje". To naprawdę bardzo dobra rzecz.

▲ Jak byś przekonała ludzi do czytania?

– W życiu fajnie jest zrobić coś nowego, więc może warto sięgnąć po dobrą książkę. A ludzie, którzy lubią czytać, na pewno wiedzą, co to znaczy wziąć do ręki dobrą książkę i zatopić się w niej. Czytajcie! Sami, swoim dzieciom... Wyrabiajcie w nich nawyk czytania i nie dajcie umrzeć naszej pięknej polszczyźnie.

Rozmawiała Urszula Krutul

Procedury >> Zezwolenie na wycięcie wydawane jest na wniosek

Zbędne drzewa

Warto pamiętać, że nie każde drzewo można wyciąć. Za niezgodne z prawem jego usunięcie grozi wysoka kara.

Donata Żmiejko
dzmiejko@prasapodlaska.pl



Zakup działki i rozpoczęcie budowy domu to sytuacja, w której często zachodzi konieczność wycięcia zbędnych drzew i krzewów. Zanim jednak zabierzemy się za ich usuwanie, pamiętajmy o uzyskaniu odpowiedniego zezwolenia. Otrzymanie zezwolenia na wycięcie drzewa jest prostą formalnością i lepiej ją załatwić, bo możemy narazić się na wysokie kary.

Bez zezwolenia

Nie każde drzewo, które planujemy wyciąć, wymaga pozwolenia na to. Oto te odstępstwa:

– w lasach (tam obowiązują inne normy);

– owocowych, z wyłączeniem: rosnących na terenie nieruchomości wpisanej do rejestru zabytków oraz w granicach parku narodowego lub rezerwatu przyrody – na obszarach nieobjętych ochroną krajobrazową;

– na plantacjach drzew i krzewów (w sadach z jadalnymi owocami);

– których wiek nie przekracza dziesięciu lat.

Kto wydaje decyzję

Zezwolenie na wycięcie drzewa udzielane jest na wniosek właściciela nieruchomości, z której mają być one usunięte. Zezwolenie wydawane jest przez wójta, burmistrza albo prezydenta miasta. Jeżeli posiadacz nieruchomości nie jest właścicielem, do wniosku dołącza się zgodę jej właściciela.

Zezwolenie na usunięcie drzew lub krzewów z terenu nieruchomości wpisanej do rejestru zabytków wydaje wojewódzki konserwator zabytków. Natomiast pozbycie się ich z terenów objętych ochroną krajobrazową w granicach parku narodowego albo rezerwatu przyrody wymaga uzyskania zgody odpowiedniego dyrektora parku narodowego albo regionalnego dyrektora ochrony środowiska.

Wniosek o wydanie zezwoleń na usunięcie drzew lub krzewów należy złożyć do urzędu gminy (miasta), na terenie którego znajduje się nieruchomość. Za wydanie decyzji administracyjnej oraz za złożenie wniosku należy wnieść opłatę skarbową.

Wniosek i dokumenty

Urzędy gmin mają najczęściej własne wzory wniosków o wydanie pozwolenia. Możemy też napisać go samodzielnie.

We wniosku powinno się znaleźć:

– imię, nazwisko, adres właściciela lub posiadacza nieruchomości;

– tytuł prawny władania nieruchomością (jeżeli posiadacz nieruchomości nie jest właścicielem, do wniosku dołącza zgodę właściciela);

– nazwa gatunku usuwanego drzewa lub krzewu;

– obwód pnia drzewa mierzony na wysokości 130 cm;

– przeznaczenie terenu, na którym rośnie drzewo lub krzew;

– przyczyna i termin zamierzonego usunięcia drzewa lub krzewu;

– wielkość powierzchni, z której zostaną usunięte krzewy.

Do wniosku należy załączyć:

– dokument potwierdzający tytuł prawny do nieruchomości;

– zgodę właściciela, jeśli wnioskodawca nim nie jest;

– szkic sytuacyjny;

– inne – np. zdjęcia chorego czy uszkodzonego drzewa.

Decyzja o zezwoleniu powinna być wydana w ciągu jednego, do dwóch miesięcy. Poprzedzona jest obowiązkową wizją w terenie w obecności właściciela nieruchomości i oględzinami wnioskowanego do wycięcia drzewa.

Zasady ustalania opłaty

Za zezwolenie pobiera się opłatę ustalaną na podstawie stawki zależnej od obwodu pnia oraz rodzaju i gatunku drzewa.

Za usunięcie jednego metra kwadratowego powierzchni pokrytej krzewami opłata jest stała i w 2012 r. wynosi 236,60 zł.

Na terenie uzdrowisk, obszarze ochrony uzdrowiskowej, terenie nieruchomości wpisanej do rejestru zabytków i terenach zieleni opłaty są o 100 proc. wyższe.

Termin uiszczenia opłaty za wycinkę drzew i krzewów to 14 dni od uprawomocnienia się decyzji ustalającej jej wysokość. Na wniosek właściciela nieruchomości opłatę można rozłożyć na raty lub przesunąć termin jej płatności na okres nie dłuższy niż 3 lata.

Gdy zezwolenie przewiduje przesadzenie drzew czy krzewów w inne miejsce lub zastąpienie ich innymi, termin uiszczenia opłaty odracza się na okres trzech lat od dnia wydania zezwolenia i:

– jeżeli przesadzone albo nowo posadzone rośliny zachowają żywotność po upływie trzech lat od dnia ich przesadzenia lub posadzenia – opłata podlega umorzeniu;

– jeśli nie zachowały żywotności w tym okresie – posiadacz nieruchomości jest obowiązany niezwłocznie do uiszczenia opłaty (chyba że obumarcie drzewa nastąpiło z przyczyn niezależnych od niego).

Obowiązek uiszczenia opłat za usunięcie drzew lub krzewów przedawnia się z upływem 5 lat, licząc od końca roku, w którym upłynął termin wpłaty. ▲

Stawki za usuwanie drzew za 1 cm

Maksymalne stawki opłat za usuwanie drzew za jeden centymetr obwodu pnia mierzonego na wysokości 130 cm

Wielkość obwodu pnia w cm	Stawki opłat za 1 cm w zł
– do 25	319,40
– od 26 do 50	485,03
– od 51 do 100	757,13
– od 101 do 200	1183,02
– od 201 do 300	1774,52
– od 301 do 500	2484,32
– od 501 do 700	3194,12
– powyżej 700	4140,55

Stawki dla poszczególnych rodzajów i gatunków drzew

Rodzaje, gatunki i odmiany drzew	Stawki w zł za 1 cm obwodu pnia drzewa na wysokości 130 cm
▲ topola, olsza, klon jesionolistny, wierzba, czeremcha amerykańska, grochodrzew	12,80
▲ kasztanowiec, morwa, jesion amerykański, czeremcha zwyczajna, świerk pospolity, sosna zwyczajna, daglezja, modrzew, brzoza brodawkowata, brzoza omszona	34,81
▲ dąb, buk, grab, lipa, choina, iglicznia, głóg — forma drzewiasta, jarząb, jesion wyniosły, klon z wyjątkiem klonu jesionolistnego, gatunki i odmiany ozdobne jabłoni, śliwy, wiśni i orzecha, leszczyna turecka, brzoza (pozostałe gatunki i odmiany), jodła pospolita, świerk (pozostałe gatunki i odmiany), sosna (pozostałe gatunki i odmiany), żywotnik (wszystkie gatunki), platan klonolistny, wiąz, cyprysik	84,67
▲ jodła (pozostałe gatunki i odmiany), tulipanowiec, magnolia, korkowiec, miłorząb, metasekwoja, cis, cypryśnik, bożodrzew	319,40

Analizy prawnika >>

Odrzucić spadek

Ekspert

> Iwona Czuchraj – Jarzembowska
prawnik



▲ Dziedziczenie to przejmowanie całego majątku po spadkodawcy. Jednak spadek to nie zawsze tylko tzw. przysporzenie majątkowe. Zdarza się, że po zmarłym członku rodziny możemy odziedziczyć długi przewyższające wartość spadku i które potem niestety musimy spłacić.

– Odrzucenie spadku, podobnie jak i jego przyjęcie jest oświadczeniem woli. Oświadczenie to składa się przed sądem lub notariuszem. Można to zrobić ustnie lub na piśmie z podpisem urzędowo poświadczonym.

Termin na złożenie oświadczenia o odrzuceniu (przyjęciu) spadku wynosi sześć miesięcy od dnia, w którym spadkobierca dowiedział się o tytule swego powołania. Czas ten nie musi być liczony od daty otwarcia spadku, tj. od chwili śmierci spadkodawcy. Chodzi o chwilę, kiedy spadkobierca uzyskał wiadomość o fakcie powołania do spadku. Jeśli spadkobierca nie złoży oświadczenia w wymaganym terminie, to jest to równoznaczne z prostym przyjęciem spadku, czyli powstaniem nieograniczonej odpowiedzialności za długi spadkowe.

Skutkiem odrzucenia spadku jest wyłączenie od dziedziczenia, co traktowane jest przez przepisy w ten sposób – jakby osoba taka nie dożyła otwarcia spadku. Oznacza to zaś, że w przypadku odrzucenia spadku, do dziedziczenia powołani zostaną zstępni odrzucającego spadek, np. wnuki spadkodawcy, ewentualnie kolejne osoby zgodnie z zasadami dotyczącymi dziedziczenia ustawowego. ▲

promocja

GÓRAŻDŻE HEIDELBERGCEMENT Group

Dla niektórych to tylko piłka
Dla nas to prawdziwe emocje!



Sprawdź przygotowania do mistrzostw na: regiofutbol.pl

Oszczędzanie >> Po wyeliminowaniu depozytów antypodatkowych...

Trudniej zarobić na lokacie

Analizując najlepsze lokaty na rynku widać, że ich oprocentowanie w ostatnim czasie spadło. Banki mogą jeszcze trochę je podnieść, bo w maju wzrosły stopy procentowe.

Barbara Kociakowska
bkociakowska@prasapodlaska.pl

Oprocentowanie najlepszych lokat w ostatnich miesiącach obniżyło się nawet o 1,5 punkta procentowego – ocenia Marcin Zienkiewicz, analityk porównywarki finansowej Comperia.

Jak zauważa ekspert, jeszcze w grudniu mogliśmy znaleźć lokatę oprocentowaną nawet na 8 proc. Dzisiaj natomiast nie możemy liczyć na więcej niż 6,4 proc.

Czego możemy spodziewać się w najbliższych miesiącach po rynku lokat?

– Na pewno wzrostu oprocentowania związanego z podwyżką stóp procentowych – mówi Marcin Zienkiewicz.

Przypomnijmy, że 9 maja Rada Polityki Pieniężnej podjęła decyzję o podniesieniu stóp procentowych o 0,25 pkt proc.

Natomiast zdaniem Michała Sadraka, analityka Open Finance, wcale nie jest takie oczywiste, że stopy procentowe wzrosną.

– Słabnąca presja konkurencyjna na rynku może powstrzymywać instytucje finansowe przed podnoszeniem oprocentowania – tłumaczy.

Zauważa, że dzień po decyzji RPP w niektórych bankach spadło oprocentowanie lokat. I niewykluczone, że klienci, którzy liczą na znacznie wyższe odsetki niż obecnie, mogą obejść się smakiem, ponieważ rynek depozytów bankowych już w 2008 roku przestał zważać na decyzje RPP.

– Jeśli chodzi o trochę dłuższą perspektywę, oprocentowanie lokat będzie zależało od tego jak będzie przedstawiać się sytuacja w strefie euro – dodaje Marcin Zienkiewicz. – Bo jeśli banki będą miały problemy z finansowaniem, wówczas będą walczyć o pieniądze klientów.

– To prawda, że oprocentowanie bankowych depozytów jest teraz trochę niższe – mówi Paweł Majtkowski, analityk Expandera. – Ale tak naprawdę, również i alternatywa dla lokat przedstawia się znacznie słabiej. Na giełdzie jest źle, a kupując obligacje Skarbu Państwa też nie zarobimy więcej niż na tych najwyżej oprocentowanych depozytach.

I, jak dodaje, może również stąd wynika taka, a nie inna wysokość oprocentowania lokat.

Wiele osób ma nadzieję, że banki wymyślą coś równie atrakcyjnego, jak popularne w ciągu ostatnich lat lokaty antybelkowe – czyli z dzienną kapitalizacją. Przypomnijmy, że zmiany w ordynacji podatkowej, uniemożliwiające omijanie naliczania podatku od oszczędności złożonych w bankach, weszły w życie 31 marca.

– Teraz przepisy będzie ciężko obejść – mówi Paweł Majtkowski, analityk Expandera. – Najbardziej popularnym sposobem jest wymyślona jeszcze przed lokatami antypodatkowymi polisolokata.

Jednak obecnie oprocentowanie polisolokat jest podobne, jak najlepiej oprocentowanych depozytów.

Podobne zdanie na ten temat ma Marcin Zienkiewicz. Uważa on, że Komisja Nadzoru Finansowego jednoznacznie dała bankom sygnał, że nie warto próbować obchodzić przepisów. Jedynym sensownym rozwiązaniem wydają się być polisolokaty lub Indywidualne Konta Emerytalne (choć produkt ten z lokatą ma niewiele wspólnego).

NAJLEPSZE LOKATY

BANK	OPROCENTOWANIE
FM Bank	6,4 %
Meritum Bank (Lokata Standardowa Internetowa (dla posiadaczy konta)	6,3 %
Meritum Bank (Meritum zysku w internecie)	6,2%
Santander Consumer Bank (Lokata Direct + Internet)	6,2 %
Get Bank	6,15%
Getin Noble Bank (Lokata na plus)	6,1 %
Eurobank (Lokata – stałe oprocentowanie)	6,1%
Open Finance (Lokata Tip Top)	6,1 %
Santander Consumer Bank (Lokata Direct + i Lokata Zysk +)	6,1%
Noble Bank (Lokata terminowa Plus)	6,1%
Meritum Bank (Lokata Standardowa dla Klientów indywidualnych)	6,1%
Santander Consumer Bank (Lokata Zysk+)	6,1%

Założenia: Lokata roczna na 5 tys. zł
Źródło: Porównywarka finansowa Comperia

Jak oszczędzamy

Z najnowszego badania TNS Polska, przeprowadzonego na grupie klientów mBanku i MultiBanku, w tym z województwa podlaskiego wynika, że ankietowani wciąż mają trudności z systematycznym i długoterminowym oszczędzaniem. Tylko 31 proc. badanych przyznaje, że jest w stanie odłożyć regularnie pieniądze z comiesięcznego budżetu domowego.
Badanie ośrodka badawczego TNS Polska, analizujące podejście klientów mBanku i MultiBanku (również w odniesieniu do mieszkańców woj. podlaskiego) do kwestii oszczędzania, pokazuje, że tylko 1/3 ankietowanych deklaruje, że poza bieżącymi wydatkami w każdym miesiącu odkłada określoną sumę pieniędzy. Klienci mBanku i MultiBanku, objęci badaniem, którzy decydują się na regularne oszczędzanie (44 proc.), zazwyczaj przeznaczają na ten cel 6-10 proc. miesięcznych dochodów. Niewiele mniejszej grupie (35 proc.) udaje się odłożyć regularnie 11-20 proc. Dane te są zbieżne w przypadku wszystkich grup klientów.

Aktualności >>

Mniej kredytów

O 12,4 proc. spadła w pierwszym kwartale 2012 r. liczba udzielonych kredytów hipotecznych. W kredytach walutowych spadek był jeszcze większy i wyniósł ponad 27 proc.

W pierwszym kwartale 2012 roku działające na polskim rynku banki udzieliły 46,3 tys. kredytów hipotecznych, o 12,4 proc. mniej niż w analogicznym okresie roku ubiegłego – wynika z danych zebranych przez Open Finance z 19 banków. Dla porównania, w I kw. 2011 roku udzielono 52,8 tys. kredytów.

– Od kilku kwartałów obserwujemy wycofywanie się banków z udzielania kredytów hipotecznych w obcych walutach – zauważa Marcin Krasoń, analityk Open Finance.

I, jego zdaniem, to jest jedna z przyczyn gorszych wyników. Należy oczekiwać, że w kolejnych kwartałach będziemy notować dalsze spadki sprzedaży takich kredytów, a ich udział w rynku w II kwartale 2012 roku spadnie poniżej 10 proc., by docelowo ustabilizować się na poziomie nie wyższym niż kilka procent.

Coraz mniej sprzedaje się też kredytów w ramach rządowego programu dopłat Rodzina na Swoim. O ile rok temu co czwarty kredyt hipoteczny był pożyczką preferencyjną, to teraz jest to już mniej niż 19 proc. To efekt nowelizacji ustawy, która weszła w życie pod koniec sierpnia ubiegłego roku. Znacznie obniżyła ona maksymalne ceny mieszkań zakwalifikowanych do programu. Limity cen nieruchomości spadły o 43 proc. dla rynku wtórnego i o 29 proc. dla rynku pierwotnego.

Jeśli chodzi o liczbę oraz wartość kredytów udzielonych w ramach RnS, to miniony kwartał był najgorszym od pierwszych trzech miesięcy 2010 roku.

opr. (koci)

Kredyty >> Pożyczając na mieszkanie, trzeba zwrócić uwagę na wszystkie koszty

Dobrze licz i porównuj

Decydując się na kredyt hipoteczny wiele osób nie wie, co składa się na jego realne koszty. Rzadko zdają sobie sprawę, że taka forma zobowiązania finansowego to nie tylko pożyczone pieniądze plus oprocentowanie.

Dla banku istotnym elementem, wpływającym na koszt kredytu jest prowizja, która zazwyczaj waha się od 0,5 do 3 proc. wartości kredytu. Niektóre banki oferują minimalną prowizję, ale nie całkiem bezinteresownie.

– Prowizję można negocjować, tak samo jak marżę – mówi Łukasz Kosiński z Credit House Polska i Związku Firm Doradztwa Finansowego. – Banki są w stanie znacząco obniżyć oprocentowanie kredytu pod warunkiem skorzystania przez klienta z dodatkowych produktów banku, takich jak konto, karta kredytowa czy ubezpieczenie nieruchomości.

W każdym przypadku należy jednak dokładnie skalkulować opłacalność skorzystania z tych dodatkowych produktów, szczególnie w przypadku zamiany prowizji na różnego rodzaju ubezpieczenia. Prowizja jest bowiem kosztem jednorazowym, a składki ubezpieczeniowe w wielu przypadkach należy opłacać przez cały okres kredytowania.

Oprocentowanie jest zmienne

Dla kredytobiorcy najważniejsza jest wysokość oprocentowania. Należy jednak pamiętać, że niskie stopy procentowe wcale nie oznaczają mniejszych kosztów całkowitych kredytu. Banki często kuszą niskimi stopami procentowymi za cenę innych wydatków, które te koszty wyrównują.

Oprocentowanie ustala się na podstawie stóp rynkowych WIBOR, LIBOR lub EURIBOR. Skróty te określają aktualną wartość oprocentowania kredytów, jakie oferowane są odpowiednio: w Warszawie – WIBOR (dla kredytów w złotówkach), w Londynie – LIBOR (dla kredytu w funtach i popularnym franku szwajcarskim) oraz w strefie euro – EURIBOR. Banki, w których oprocentowanie ustala się w ten sposób, będą podnosić lub obniżać stopy procentowe w zależności od wysokości tych stawek, co podyktowane jest sytuacją, jaka w danym momencie panuje na rynku. Zmiany w oprocentowaniu są jednak różne w zależności od banku. Niektóre instytucje ustalają oprocentowanie raz na miesiąc, inne co kwartał lub raz w roku.

Opłat może być wiele

W pierwszym okresie kredytowania musimy być też przygotowani na dodatkowe ubezpieczenie, tzw. pomostowe. Hipoteka jest najważniejszym zabezpieczeniem spłaty kredytu. Do momentu uprawomocnienia się wpisu hipoteki, pobierana jest opłata w postaci ubezpieczenia pomostowego. Coraz częściej jednak banki proponują swoim klientom podwyższenie oprocentowania kredytu w tym przejściowym okresie.

Trzeba również zwrócić uwagę na takie rzeczy jak aneksy do umowy, w których często kryją się kruczki, warunki przeterminowania spłaty kredytu czy kwestie jego przewalutowania. Jeśli w przyszłości będziemy chcieli zwiększyć kwotę kredytu lub spłacić go przed terminem, również musimy się liczyć z możliwością poniesienia dodatkowych kosztów. Wszystkie te informacje powinny znaleźć się w umowie.

– Biorąc pod uwagę wszystkie koszty kredytu, często zdarza się, że to wcale nie oprocentowanie decyduje o jego ostatecznym szacunkowym koszcie całkowitym – tłumaczy Łukasz Kosiński. Zdarza się, że bank obniża oprocentowanie, pobierając jednocześnie wyższą prowizję lub wymaga wykupienia innych produktów bankowych, np. polisy na życie. Dlatego należy wnikliwie przeczytać umowę i porównać ofertę.

opr. (koci)

Ciekawostki

▲ **Media edukują o finansach** Co drugi Polak czerpie wiedzę na temat finansów z internetu, prasy, telewizji lub radia. To ponad dwa razy więcej osób niż w przypadku Niemców, Holendrów czy Brytyjczyków. Polacy także najczęściej deklarują, że otrzymali edukację finansową – wynika z badania „Finansowy Barometr ING", zrealizowanego dla Grupy ING przez TNS NIPO w jedenastu krajach europejskich. To właśnie Polacy najczęściej wskazywali na media tradycyjne i internetowe jako źródło wiedzy o finansach. Badanie wykazało, że Polacy nie odstają znacząco pod względem wiedzy finansowej od poziomu mieszkańców Europy Zachodniej.

▲ **Możesz się potargować** Od 21 do 31 maja w 819 placówkach banku Pekao w całej Polsce organizowane są „Dni Negocjacji Ceny", w ramach których klienci będą mogli skorzystać z okazji do negocjowania marży, a także poznać zalety kredytów oferowanych w Pekao: 0 proc. prowizji i bardzo szybki proces kredytowy.
Możliwość skorzystania z promocji będą mieli klienci którzy w dniach 21-31 maja zapiszą się na listę w wybranych placówkach banku, agencji lub u partnerów sprzedaży, a do 22 czerwca złożą kompletny wniosek kredytowy.

▲ **Muzeum Narodowe na monetach Narodowego Banku Polskiego** Z okazji 150-lecia Muzeum Narodowego, 15 maja Narodowy Bank Polski wprowadził do obiegu monety upamiętniające tę rocznicę – srebrną dziesięciozłotówkę oraz 2 złote ze stopu Nordic Gold. Głównym motywem graficznym rewersu monety srebrnej jest wizerunek egipskiego boga Anubisa, w postaci psa. Natomiast w otoku znajduje się napis: 150 Lat Muzeum Narodowego w Warszawie.

opr. (koci)

Co po studiach >> Inżynierowie są nadal poszukiwani

Atrakcyjni na rynku pracy

Słynne kierunki zamawiane to przedmioty techniczne, matematyczne i przyrodnicze.

Agata Sawczenko
asawczenko@prasapodlaska.pl

Dlaczego? Bo to ich absolwenci najrzadziej zasilają szeregi bezrobotnych. A o to właśnie Ministerstwu Nauki chodzi: żeby młodzi wybierali studia z przyszłością. Dlatego chce zwiększyć liczbę studentów na kierunkach, które zostały uznane przez ekspertów jako strategiczne dla rozwoju polskiej gospodarki. Najlepsi studenci na kierunkach zamawianych otrzymują stypendia w wysokości 1000 zł miesięcznie.

To wreszcie przyciąga młodych na niedoceniane wcześniej kierunki. Bo gdy przez kilkanaście ostatnich lat polskie uczelnie kształciły przede wszystkim rzesze humanistów, zasilających szeregi bezrobotnych, bo młodzi ludzie najchętniej wybierali kierunki ciekawe, ale mało popularne na rynku pracy: pedagogikę, socjologię, filozofię, psychologię, politologię czy zarządzanie, to ostatnio ten trend zaczyna się zmieniać. W 2010 roku po raz pierwszy od lat wśród maturzystów bardziej popularne były politechniki niż uniwersytety. Rok później w czasie rekrutacji w pierwszej piątce najbardziej obleganych szkół wyższych znalazły się aż cztery politechniki - Warszawska, Gdańska, Poznańska i Łódzka. Według Ministerstwa Nauki najpopularniejszymi kierunkami wówczas były: budownictwo, informatyka, inżynieria środowiska, mechanika i budowa maszyn, automatyka i robotyka, biotechnologia i ochrona środowiska. Wniosek jest jeden: przy wyborze kierunku studiów maturzyści coraz częściej sprawdzają przewidywania ekspertów rynku pracy co do zawodów przyszłości. I w nich właśnie pragną się kształcić.



Studia techniczne nie należą do najłatwiejszych. Ale dają gwarancję znalezienia pracy.

Na przykład według firmy Work Service największe zapotrzebowanie na nowych pracowników będzie wśród informatyków oraz osób zajmujących się opieką i wychowaniem. Duże szanse na znalezienie pracy będą też mieli absolwenci medycyny, energetyki jądrowej i eko-energetyki oraz informatyki. Nadal zapotrzebowanie będzie też na pracowników z brany motoryzacyjnej i nowoczesnych technologii. ▲

Opinia

> Jan Kaczan
wiceprezes GRUPY KAN



Absolwenci szkół technicznych, inżynierowie są już od wielu lat najbardziej pożądanymi pracownikami w wielu dziedzinach przemysłu. Również nasz spółka tradycyjnie stawia na młodych, znających języki inżynierów, zainteresowanych nie tylko pracą w nowoczesnej firmie, ale także własnym rozwojem. Z drugiej strony zdajemy sobie sprawę, że sama wiedza teoretyczna, zdobyta na studiach to za mało, że absolwentów trzeba doszkalać, by sprostali wymaganiom rynku pracy. Dlatego już od lat współpracujemy wydziałami politechnik w całej Polsce, jak też z naszą Politechniką Białostocką, organizujemy praktyki i staże, by absolwenci mieli możliwość poznania zawodu w praktyce. Cieszy nas inicjatywa dziekana wydziału zarządzania PB, której celem jest współpraca uczelni i przedsiębiorców, by kształcenie odpowiadało potrzebom gospodarki.

Zdobyć zawód >>
Niekoniecznie z maturą

Technik masażysta, opiekun w domu pomocy społecznej, kosmetyczna, fryzjerka, informatyk, florysta, copywriter, specjalista agrobiznesu, PR czy doradztwa personalnego – szkoły policealne oferują nieograniczone wręcz możliwości zdobycia dobrego zawodu. Cieszą się popularnością zarówno wśród absolwentów wyższych uczelni – którzy pragną się przekwalifikować lub zdobyć nowy zawód, jak i szkól ponadgimnazjalnych, którzy z różnych powodów rezygnują ze zdobywania tytułu magistra. Zwłaszcza że zdobycie zawodu trwa tu zwykle zaledwie dwa lata, a niektóre z nich nie wymagają nawet matury.

Szkół ponadgimnazjalnych przybywa niemal z roku na rok. I cieszą się one coraz większą popularnością – podczas gdy jeszcze kilka lat temu traktowane bywały jako ostateczność czy wręcz przechowalnia w przypadku niedostania się na wymarzone studia. Dziś wielu traktuje je jako sposób na szybkie zdobycie dobrego zawodu.

– Szkoły policealne to dobre rozwiązanie dla osób, które nie mają zawodu, bo na przykład ukończyły tylko szkołę tylko liceum ogólnokształcące. Tu szybko mogą zdobyć potrzebne kwalifikacje – mówi Dorota Bujnowska, doradca zawodowy z Wojewódzkiego Urzędu Pracy w Białymstoku. – Najlepiej wybierać te kierunki, których absolwenci nie trafiają później do nas, czyli do urzędów pracy.

Należą do nich na przykład: technik informatyk, technik farmaceuta, technik masażysta, technik dentystyczny, technik protetyk.

– Dobrym zawodem jest też grafik komputerowy. Jednak warto pamiętać, że tutaj sam dyplom nie zapewni sukcesu na rynku pracy, bo pracodawcy poszukują tu osób z zacięciem artystycznym – dodaje Dorota Bujnowska. – Jednak ja i tak zawsze polecałabym – oczywiście w miarę możliwości – skończenie uczelni wyższej. Bo nawet jeśli mamy dobry zawód, to i tak w trakcie starań o pracę nie wygramy z kandydatami po studiach. **(agsa)**

Opinie

Rektorzy białostockich uczelni mówią, dlaczego warto studiować właśnie u nich.



▲ prof. zw. dr hab. Jerzy Kopania
rektor Wyższej Szkoły Administracji Publicznej im. Stanisława Staszica w Białymstoku

Wyższa Szkoła Administracji Publicznej w Białymstoku to miejsce, gdzie studia są przyjemnością wynikającą nie tylko z nowoczesnego zaplecza dydaktycznego, lecz przede wszystkim z wysokiej jakości kształcenia. Kształcimy na 14 kierunkach studiów, w tym jako jedyna uczelnia w województwie podlaskim na dziennikarstwie i komunikacji społecznej.
Naszym celem jest wyposażenie studentów w przydatną wiedzę i cenione na rynku pracy umiejętności, przygotowanie do wymarzonego zawodu czy dalszego kształcenia. Dzięki stałej współpracy z przedstawicielami wielu gałęzi gospodarki nasi studenci mają możliwość zdobycia doświadczenia zawodowego już podczas studiów.
Nasze wysiłki i ciągły rozwój doceniane są przez środowisko naukowców oraz specjalistów w wielu dziedzinach. WSAP jako jedyna uczelnia w Polsce posiada europejską akredytację na kierunku administracja przyznaną przez Europejskie Stowarzyszenie Akredytacji Programów Administracji Publicznej. Wielokrotnie zajmowaliśmy najwyższe miejsca w ogólnopolskich rankingach uczelni wyższych. Otrzymaliśmy również miano Uczelni Liderów. Doceniają nas także sami studenci i z tego cieszymy się najbardziej. WSAP otrzymał od Parlamentu Studentów RP tytuł Uczelni Przyjaznej Studentom.



▲ prof. dr hab. Nina Siemieniuk
prorektor ds. dydaktyki i spraw studenckich WSFiZ w Białymstoku

Wyższa Szkoła Finansów i Zarządzania w Białymstoku jest najstarszą uczelnią niepubliczną w regionie. W tym roku obchodzi jubileusz 20-lecia. Uczelnia zajęła pierwsze miejsce w regionie w rankingu niepublicznych uczelni magisterskich miesięcznika „Perspektywy" oraz dziennika „Rzeczpospolita". Natomiast w ogólnopolskim rankingu szkół wyższych tygodnika „Wprost" – WSFiZ uplasowała się na pierwszym miejscu wśród uczelni niepublicznych w regionie i na dziesiątym miejscu wśród uczelni niepublicznych w Polsce. Uczelnia oferuje szeroki wachlarz kierunków z atrakcyjnymi specjalnościami. Priorytetem w Uczelni jest jakość i praktyczność kształcenia. Wyższa Szkoła Finansów i Zarządzania w Białymstoku oferuje kształcenie o profilu praktycznym, który umożliwia studentom uczestnictwo w zajęciach dydaktycznych prowadzonych przez specjalistów z praktyki gospodarczej, jak również daje możliwość odbycia praktyk zawodowych w firmach i instytucjach itd. Dodatkowo w trakcie studiów student może założyć i prowadzić działalność gospodarczą korzystając z pomocy Akademickiego Inkubatora Przedsiębiorczości funkcjonującego przy uczelni. Jakość kształcenia zapewniona i weryfikowana jest poprzez Wewnętrzny System Zapewnienia i Doskonalenia Jakości Kształcenia, który jest integralnym elementem procesu kształcenia.



▲ dr Krzysztof Ludwik Sobolewski
rektor Wyższej Szkoły Wychowania Fizycznego i Turystyki w Białymstoku

Wyższa Szkoła Wychowania Fizycznego i Turystyki to jedyna w naszym regionie uczelnia tego typu, kształcąca kadry nauczycieli wychowania fizycznego, jak również instruktorów i trenerów oraz specjalistów z zakresu hotelarstwa i obsługi ruchu turystycznego. Na kierunku wychowanie fizyczne uczelnie posiada uprawnienia do nadawania stopnia magistra, na kierunku turystyka i rekreacja – uprawnienia w zakresie licencjata. Studia u nas to przede wszystkim możliwość zatrzymania na Podlasiu najwybitniejszych sportowców w województwie i dania im możliwości pracy nie tylko w charakterze nauczyciela, ale też animatora rekreacji, instruktora czy nawet trenera w wybranej dyscyplinie sportu.Uczelnia ma własne zaplecze sportowe w nowym budynku przy ul. Mickiewicza: sale gimnastyczną i uniwersalną salę do tańca i gier ruchowych, natomiast korzystamy z basenu przy Włókienniczej i znajdującej się obok sali sportowej.

wydawca: Justyna Rogowska; kontakt: nr tel. 511 059 719; e-mail: zaluzje.gazeta@gmail.com

(z)aluzje

MAGAZYN STUDENCKI i NIE TYLKO

Praca >> Pracodawcy wykorzystują studentów jako tanią siłę roboczą

Nie daj się oszukać

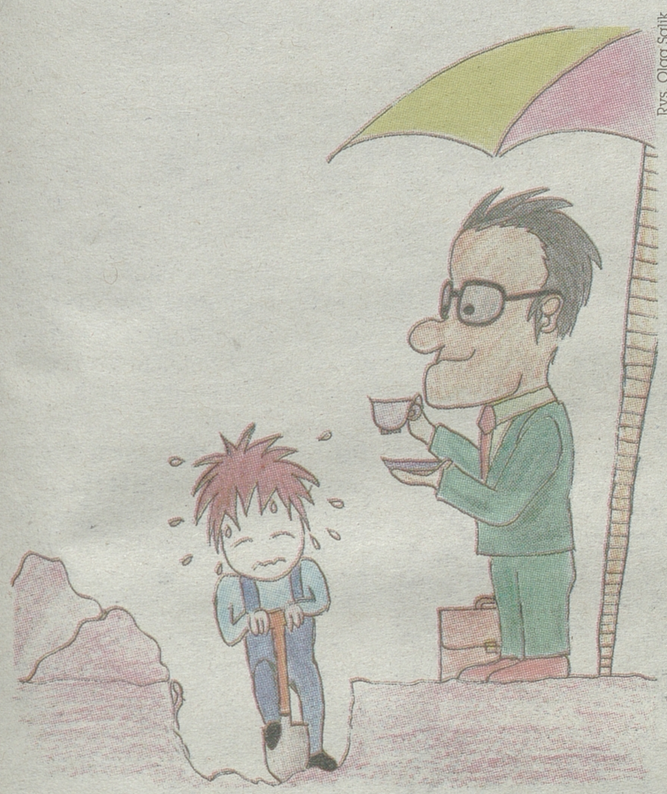

Rys. Olga Salik

Roznoszenie ulotek, kelnerowanie, praca w budce z kebabem. W sezonie urlopowym o pracę dorywczą nietrudno. Sprawdź jak zarobić i nie dać się oszukać.

Justyna Rogowska
zaluzje.gazeta@gmail.com

Sezon urlopowy coraz bliżej, na portalach internetowych aż roi się od ofert wakacyjnej pracy, często na zastępstwo stałego pracownika. Najczęściej poszukiwani są kelnerzy, telemarketerzy, hostessy, pracownicy małej gastronomii oraz kolporterzy ulotek. Rozpiętość zarobkowa jest spora, płace wahają się od 5 do 12 zł za godzinę. Dlatego warto zacząć szukać już teraz, by wybrać najkorzystniejszą ofertę.

– Odradzam pracę w call centrach, najczęściej pracuje się tam w systemie prowizyjnym. Zeszły lipiec spędziłam w telemarketerni i zarobiłam 20 zł. Przekonanie klienta nie jest łatwe, a za starania nikt tam nie płaci – opowiada studentka II roku ekonomii.

Nawet jeśli dostaniemy pracę, zerkajmy czy pracodawca nie ponawia ogłoszenia na to samo stanowisko. Zdarza się, że przyjmuje się pracownika na bezpłatny okres próbny. Co dwa tygodnie wymienia się tanią siłę roboczą. We wrześniu osoby zatrudnione na stałe wracają z urlopów. Wówczas o pieniądzach i posadzie można zapomnieć.

– Nie umawiajmy się z pracodawcą na słowo. Należy pamiętać o podpisaniu umowy i pilnować, by szef wypłacał pieniądze regularnie. Praca w okresie próbnym także wymaga wysiłku i nie ma mowy o braku wynagrodzenia. Takie praktyki są niedopuszczalne – stwierdza Krzysztof Rezanow, rzecznik prasowy Okręgowego Inspektoratu Pracy w Białymstoku.

Podejmując pracę w wakacje, warto zapoznać się z prawem, które nam przysługuje. Szef ma obowiązek zapewnić swoim podwładnym wodę, jeśli danego dnia temperatura powietrza przekracza 25 stopni Celsjusza. Także w chłodniejsze dni pracodawca musi zainwestować w napoje, szczególnie gdy wykonywana praca wiąże się z dużym fizycznym obciążeniem dla organizmu. Przepisy BHP regulują też rodzaj zatrudnienia, jakie mogą podejmować nieletni, między 16 a 18 rokiem życia. Prace, które polegają na podnoszeniu i przenoszeniu ciężarów są stanowczo młodocianym wzbronione.

Najczęstsze zgłoszenia naruszeń występują w branży budowlanej i rolniczej, a bez podpisanej wcześniej umowy, trudno walczyć o wynagrodzenie. Doradcy prawni OIP bezpłatnie pomagają w sporządzaniu pism procesowych, gdy dochodzi do naruszenia praw pracowniczych. Warto pamiętać o tej formie pomocy, nieuczciwy szef nie jest bezkarny. ▲

OKO W OKO

O trudach macierzyństwa w czasie studiów i satysfakcji z ich ukończenia z Katarzyną Zawadzką, absolwentką architektury wnętrz, rozmawia Olga Salik.



Fot. Archiwum prywatne

Katarzyna Zawadzka – absolwentka architektury wnętrz na Politechnice Białostockiej, która na II roku studiów została mamą Franka.

▲ Gdy dowiedziałaś się, że zostaniesz mamą, choć przez chwilę myślałaś o zrobieniu przerwy na studiach?

– W pierwszej chwili byłam przerażona, ale potem wszystko minęło. Wiedziałam, że dam radę skończyć studia, bo mam wspaniałego męża i kochających rodziców. Zresztą, dostajemy od losu to, co zdołamy unieść i z czym zdołamy sobie poradzić.

▲ Jak wykładowcy i znajomi reagowali na Twoją ciążę?

– Mimo ciąży, byłam traktowana jak każdy inny student. Dzięki pomocy przyjaciół udało mi się wszystko zaliczyć. Sesję zdałam w normalnym terminie, a tydzień po ostatnim egzaminie urodziłam Franka.

▲ Z czym miałaś największe trudności na uczelni w trakcie macierzyństwa?

– Wejście w 9. miesiącu ciąży na 3 piętro było nie lada wyzwaniem. Poza tym, to nie miałam żadnych trudności. Wiadomo, jak każda kobieta w tym stanie, potrzebowałam więcej odpoczynku itd., ale wszystko dało się zorganizować.

▲ W jaki sposób udało Ci się pogodzić studia z opieką nad dzieckiem?

– Dużym wsparciem był mąż i oczywiście rodzina, bez ich pomocy, dziś pewnie nie byłabym już magistrem. Fizycznie wyglądało to tak, że kiedy musiałam iść na zajęcia, Frankiem opiekował się ten, kto akurat był w domu, mąż lub dziadkowie. Pamiętam jedną taką sytuację, gdy nie miałam nikogo do pomocy, więc wzięłam syna na zajęcia. Okazało się, że nie tylko on ucieszył się z tej sytuacji.

▲ Co dawało Ci największą satysfakcję?

– Największą satysfakcję odczułam już po obronie magistra, kiedy po wystąpieniu wszedł mój synek i wręczając kwiatka powiedział: „Gratuluję Mamusiu". Wtedy pomyślałam, ze to chyba największa zapłata za te 5 lat często nieprzespanych nocy, spowodowanych nie tylko projektami. Ale było warto.

▲ Nie masz wrażenia, że z powodu uczelni za mało czasu poświęcałaś swojemu dziecku?

– Nigdy nie miałam takich myśli. Jak już powiedziałam wcześniej, wszystko da się zorganizować, to tylko kwestia dobrych chęci. Z reguły tak jest, że gdy ma się mało czasu, to ten czas spędzany z dzieckiem, wykorzystuje się w 100 proc. i ze mną tak właśnie jest. Jak każdy rodzic staram się jak najwięcej czasu poświęcić dziecku. Jednak nie zawsze ma się go tyle, ile się chce. Dzięki Frankowi, a raczej dzięki temu, że pojawił się w moim życiu wtedy – wiele się nauczyłam.

▲ Dziękuję za rozmowę.

Białystok >> Obywatele przeciw klikaniu

Ostatni protest pasażerów

Po miesiącach protestów wchodzi w życie obowiązek klikania kartą miejską w autobusach. Już od 1 czerwca za brak kliknięcia grozi 10 zł kary pieniężnej, pomimo posiadania ważnego biletu.

Obywatelski projekt ustawy znoszącej ten obowiązek poległ ostatecznie 26 marca, kiedy to radni większością głosów opowiedzieli się za klikaniem. Stwierdzono, że liczba kasowników w autobusach jest wystarczająca, a klikanie karty nie stanowi żadnego problemu. Przeciwnicy postanowili jednak po raz ostatni zaprotestować i zapraszają wszystkich chętnych do wzięcia udziału w akcji typu flash mob.

1 czerwca o godz. 16. spotkają się, aby zrobić sztuczny tłum przy elektronicznych kasownikach w autobusie i tym samym pokazać absurdalność klikania. Informację o miejscu spotkania i szczegóły zostaną podane dla bezpieczeństwa akcji w ostatniej chwili na facebookowej grupie „Sprzeciw wobec bezmyślnego klikania w białostockich autobusach".

Joanna Kulik

Słowniczek

Flash mob (ang. błyskawiczny tłum) – określenie, którym przyjęło się nazywać sztuczny tłum ludzi gromadzących się niespodziewanie w miejscu publicznym w celu przeprowadzenia krótkotrwałego zdarzenia, zazwyczaj zaskakującego dla przypadkowych świadków.

Sonda

Czy w Białymstoku powinna powstać artystyczna szkoła wyższa?



Agata Kalinowska, Politechnika Białostocka, wydział architektury, grafika II rok: Jest ogromne zapotrzebowanie na kierunki artystyczne. Na politechnice mamy grafikę, ale są to tylko studia licencjackie. Nie rozumiem dlaczego lokalnym artystom nie daje się możliwości kształcenia w rodzinnym mieście.



Luiza Sierocka, Szkoła Policealna dla Dorosłych nr 5 w Białymstoku, kierunek technik cyfrowych procesów graficznych, semestr II: W naszym regionie jest sporo szkół ponadgimnazjalnych z profilami artystycznymi, np. liceum plastyczne w Supraślu. Natomiast brakuje kontynuacji tych kierunków na białostockich uczelniach i młodzi ludzie muszą rozjeżdżać się po całej Polsce. **(PKS)**

PRZEZ FIRANĘ – DYPLOMOWANI TWÓRCY KLIMATU



Anna Blackie Szczurak, studentka filologii polskiej UwB

Słyszysz hasło „warsztaty designu" i myślisz: wyższa szkoła jazdy, to nie dla mnie. Design – słowo wciąż dla wielu brzmi dość mgliście, nowocześnie, podejrzanie. Za bardzo zajeżdża angielszczyzną. Kiedy usłyszałam o zajęciach w Galerii Arsenał pomyślałam, że białostoczanie ominą słowo na „d" wielkim łukiem. Niedawno odbyło się tam spotkanie, na którym amatorzy pod okiem profesjonalistów zaprojektowali meble. I nie jest to wyłącznie sztuka dla sztuki, bowiem pomysły zostaną zrealizowane, a gotowe obiekty wypełnią wnętrze jednej z sal galerii. Pewnie będzie z czego wybierać, bo zainteresowanie warsztatami było niemałe. Zabrakło miejsc.

Na tego typu akcje, w których wyciąga się rękę do przeciętnych chlebozjadaczy, reaguję ogromnym entuzjazmem. Czasem bowiem trzeba strącić sztukę z piedestału i udowodnić społeczeństwu, że nie święci garnki lepią. Frekwencja wspomnianego błyskawicznego kursu designu skłoniła mnie, do dość luźno związanej z tym tematem, refleksji. Białostoczanom nie brakuje twórczego zapału, są gotowi obcować ze sztuką, bawić się w kreatorów. Dlaczego więc nie mamy uczelni wyższej albo przynajmniej wydziału, który kształciłby w zakresie sztuk wizualnych?

Białystok to dość duże miasto, nazywane studenckim, aspirowało do miana europejskiej stolicy kultury, więc dość niezwykłym jest fakt, że nie można w nim podjąć studiów artystycznych. Kształcimy lekarzy, prawników, filologów i informatyków, ale nie artystów. Można u nas studiować nauki humanistyczne, społeczne i ścisłe, ale już nie sztukę, a są to cztery równie istotne sfery kształcenia, które powinno się traktować z jednakową uwagą.

Podobno do bycia artystą nie potrzebny jest dyplom. Człowiekiem sztuki jesteś, jeżeli się nim czujesz. Jednak, gdzie studia artystyczne, tam specyficzny mikroklimat. Miejsce przesiąka energią wrażliwych dusz. Powstają rozmaite środowiska twórcze, co wpływa na obraz miasta widziany z zewnątrz, ale także inspiruje „tutejszych". Solidna szczypta ludzi z wyobraźnią i stale bijące źródło inspiracji może zastąpić niejedną kosztowną kampanię promocyjną naszego miasta. ▲

reklama

PRODUCENT MEBLI NA BALKON				
JAR-DREW Jarosław Urban	Korycin Ostra Góra 17	608-069-503, 785-190-402	www.jar-drew.pl	codziennie 8.00-20.00

Poradnik >> Nawet na niewielkiej przestrzeni uda się zmieścić krzesła czy blat zamiast stolika

Wybieramy meble na mały balkon

Na niedużym balkonie również można usiąść wygodnie, wypić kawę, zjeść obiad albo złapać opaleniznę, bujając się w hamaku.

Nawet mieszkając w bloku mamy możliwość urządzenia miejsca, gdzie latem odpoczniemy na świeżym powietrzu. Wystarczy trochę pomysłowości, aby takim zakątkiem stał się balkon. Nie musi być duży. Producenci mebli proponują sporo ciekawych rozwiązań, które sprawdzają się na niewielkich przestrzeniach.

Jeśli zamarzymy o własnym ogrodzie, w doniczkach obok kwiatów możemy tutaj zasadzić warzywa i zioła, których zapach umili długie, letnie wieczory. Podpowiadamy, jak urządzić nieduży balkon.

Meble składane

Przydadzą się, gdy na kawę wpadnie sąsiadka. Nieużywane powieś na ścianie – nie zabiorą miejsca na podłodze balkonu.

Meble wielofunkcyjne

Jeśli zupełnie nie ma miejsca, możesz usiąść na poduszkach albo na skrzyni, w której przechowasz nie tylko siedziska, ale i składanego grilla.

Sztaplowane krzesła

Można je ułożyć jedno na drugim. Jeśli jesteś duszą towarzystwa i nie wyobrażasz sobie samotnych wieczorów, nawet na niewielkim metrażu będą dla ciebie w sam raz. Taborety zajmą jeszcze mniej powierzchni twojego balkonu.



Źródło: regiodom.pl/kevinossel

Mając nawet mały balkon, możemy z niego zrobić miejsce do odpoczynku

Podwieszany hamak

Zamiast na siłę upychać krzesła i stolik, stwórz na mini balkonie miejsce tylko do relaksu. Przymocuj do sufitu hak, który wytrzyma obciążenie kilkudziesięciu kilogramów, a na nim powieś hamak. Jeśli znudzi ci się bujanie w obłokach, po prostu go złożysz. A zimą możesz wykorzystać jako dodatkowe – i na pewno bardzo atrakcyjne dla gości i domowników – siedzisko w salonie.

Blat mocowany do barierki zamiast stolika

Ma niewielkie wymiary, ok. 30 na 50 cm, które jednak w zupełności wystarczą, by dwie osoby zjadły przy nim śniadanie. Zmieścisz też na nim kilka filiżanek kawy dla przyjaciół. Gdy jest niepotrzebny, składasz go w dół, by przylegał do barierki.

Doniczki podwieszane do sufitu i poręczy

Na małej powierzchni nie ma już miejsca na stawianie doniczek – balustrada idealnie się do tego nadaje. Doniczki możesz do niej przymocować w obie strony: na zewnątrz posadź kwiaty, do wewnątrz zamocuj mini ogródek z ziołami i warzywami.

Parasol lub parawan mocowany do barierki

Na małym balkonie trudno ukryć się przed palącym słońcem, dlatego osłona przeciwsłoneczna jest tu niezbędna. Mocowana na barierce nie zabierze miejsca, a gdy zastosujesz parawan, przy okazji odgrodzisz się od sąsiada i twój balkon będzie bardziej intymny.

Kratownica na ścianie

Zazwyczaj jest połączona z donicą na pnącza. Gdy nie ma na to miejsca, powieś na ścianę samą ramę i przymocuj do niej haczyki.

Wykorzystasz ją do powieszenia doniczek, małych latarenek czy łańcucha z lampek solarnych albo do odwieszania krzeseł i ozdobnych mini narzędzi.

Źródło: regiodom.pl

reklama



Krótko

▲ Za zamiatanie chodnika przed domem będzie można dostać mandat. 28 maja zacznie obowiązywać zmienione prawo ochrony środowiska. Prawdopodobnie po zmianie ustawy samorządy będą mogły nakładać grzywnę w wysokości nawet do 5 tys. zł. Karze będą podlegać osoby, które nie zastosują się do nowych przepisów. Oznacza to, że gdy gmina zakaże zamiatania ulic na sucho, to zakaz ten obowiązywać będzie już nie tylko firmy porządkowe zatrudniane przez samorząd, ale także każdego właściciela domu.

(mk)

reklama



Wnętrza >> Podłoga w sypialni najlepiej aby była miękka

Wykładzina, deski lub panele

Najlepszym rozwiązaniem jest zastosowanie w sypialni wykładziny dywanowej, która zdecydowanie ociepli wnętrze i sprawi, że podczas chodzenia będziemy odczuwać miękkość i ciepło pod stopami – radzi Marta Budka ze sklepów Komfort.

Przy wyborze faktury wykładziny powinniśmy zwrócić szczególną uwagę na: rodzaj użytych włókien, splot oraz sposób cięcia.

Wykładziny do pomieszczeń o małym natężeniu ruchu, takich jak sypialnie, mogą być mniej wytrzymałe niż te z przeznaczeniem do holu czy salonu. Te o dużej wadze runa (1,5 kg/mkw. i powyżej) zapewnią nam podłogę ciepłą i trwałą. Do sypialni polecane są wykładziny welurowe, pętelkowe cięte lub shaggy o długim i gęstym runie.

Codzienna konserwacja podłogi ma duże znaczenie dla zachowania jej trwałości i estetycznego wyglądu oraz naszego zdrowia. Systematyczne odkurzanie wykładziny dywanowej sprawi, że będzie ona dłużej wyglądała jak nowa i w ten sposób łatwiej będziemy mogli usuwać z niej kurz i brud.

– Podstawową zasadą, o której musimy pamiętać, jest również niezwłoczne usuwanie wszelkiego typu zabrudzeń, które powstają na wykładzinie dywanowej – radzi Marta Budka. – Czas odgrywa tu decydującą rolę. Im szybciej to zrobimy, tym bardziej zwiększamy szansę na całkowite wywabienie plam. Ponadto ważne jest także, jakich środków do pielęgnacji wykładziny używamy.

Wykładziny typu shaggy mają długi włos, dlatego są znacznie trudniejsze w utrzymaniu niż wykładziny z krótkim włosem. Drobinki i kurz wchodzą bezpośrednio w głąb wykładziny. Ważne w czyszczeniu wykładziny z długim włosem jest jej systematyczne odkurzanie.

Wykładzina nie może być wykonana z wełny, a jedynie z włókna sztucznego takiego jak poliamid, akryl lub polipropylen.

– Wiążą one kurz i alergeny, zatrzymując je na swojej powierzchni. Dzięki temu pyłki nie unoszą się w powietrzu tak bardzo, jak na panelach czy podłodze drewnianej i możemy się ich łatwo pozbyć za pomocą odkurzacza. Ponadto wykładziny te są odporne na zużycie, a krótkie włosie sprawia, że wyjątkowo łatwo utrzymać je w czystości – przekonuje Marta Budka.

Do czyszczenia wykładzin w sypialniach alergicy powinni używać odkurzaczy z filtrami HEPA lub ULPA, które nie tylko odfiltrowują zanieczyszczone powietrze z kurzu i drobnoustrojów, ale też uwięzią je w środku.

Jeśli jednak nie jesteśmy fanami wykładzin dywanowych, możemy zastosować w sypialni podłogę drewnianą. W sypialni nie muszą być one wykonane z najtwardszego drewna. Wybór kolorystyczny tych podłóg jest ogromny.

Możemy również położyć łatwe w montażu panele – do sypialni wystarczającą klasą ścieralności jest AC3.

Ponieważ alergik nie może przebywać w pomieszczeniach, gdzie odbywa się cyklinowanie i lakierowanie, jeśli wybierze podłogę drewnianą, musi zainstalować ją przed wprowadzeniem się do mieszkania lub domu.

Źródło: regiodom.pl

Kiedy budować dom z piwnicą?

Działki blisko miast są najczęściej drogie. Jednocześnie nieruchomości takie mają stosunkowo niewielką powierzchnię do zabudowy. Przepisy ograniczać mogą również wysokość budynku (miejscowy plan zagospodarowania przestrzennego lub decyzja o warunkach zabudowy). Gdy nie możemy rozbudować domu ani „w górę" ani „na boki" podpiwniczenie jest uzasadnione. Zapewni odpowiednią ilość powierzchni użytkowej. Zyskamy dzięki temu miejsce na potrzebne pomieszczenie techniczne, gospodarcze i rekreacyjne oraz garaż.

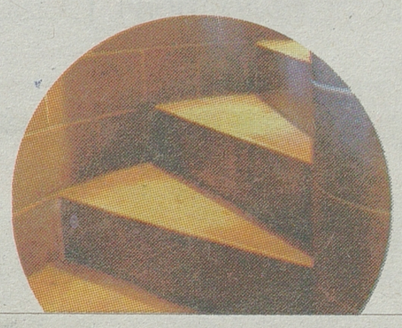

więcej w internecie: regiodom.pl

fot. jeltovski

Kuchenne inspiracje

Płytki w kuchni to standard. Ułatwiają sprzątanie i są praktyczne. Odpowiednio dobrane decydują o charakterze kuchennego wnętrza. Może być ono nowoczesne, retro lub vintage. W modnym ostatnimi czasy stylu vintage mieszamy elementy nowoczesne z rustykalnymi. Ważne jest wyczucie proporcji – łatwo tu bowiem o kicz. Neutralne wnętrze można uzupełnić dodatkami w obu stylach albo np. wystrój nowoczesny uzupełnić o dekoracje retro. Bezpieczne będą płytki średniej wielkości o neutralnych kolorach: bieli, beżu, szarości.



więcej w internecie: regiodom.pl

fot. Opoczno

Oczyszczalnia biologiczna się opłaca

INSTALACJE/ Tam, gdzie nie można się podłączyć do kanalizacji zbiorczej, oczyszczalnia jest świetnym rozwiązaniem. Albo gdy nie chcemy mieć szamba

Nowoczesna, bezpieczna, tania w eksploatacji i dbająca o środowisko naturalne - tak najkrócej można streścić zalety biologicznej oczyszczalni ścieków. Doprowadza się do niej ścieki spływające z kuchni, łazienki, toalety i innych pomieszczeń w domu. Nie powinna do niej spływać deszczówka. A także woda, którą umyliśmy samochód i woda z basenu. Biologiczna oczyszczalnia nie poradzi sobie też z substancjami chemicznymi.

Sekretem oczyszczalni jest złoże biologiczne w zbiorniku. Zawarte w nim bakterie żywią się związkami organicznymi ze ścieków. Proces oczyszczania odbywa się wewnątrz zbiornika. Trwa to dość krótko i daje zdumiewające rezultaty. Do czyszczenia ścieków w systemie biologicznym nie używa się substancji chemicznych. W gospodarstwie domowym, przy którym zbudujemy taką oczyszczalnię, nie należy do prania i czyszczenia używać środków z chlorem. Ponieważ zabija on pożyteczne i "pracowite" bakterie. Te, które rozprawiają się ze ściekami.

Proces czyszczenia jest dwuetapowy. Pierwszy etap, to czyszczenie mechaniczne - usuwanie grubszych zawiesin. W drugim etapie (biologicznym) pracują bakterie tlenowe i mikroorganizmy. To one "zjadają" nasze ścieki. Towarzyszy temu intensywne napowietrzanie ścieków. Dzięki temu skuteczność biologicznych oczyszczalni jest bardzo wysoka. Uzyskujemy efekty, jakie trudno osiągnąć, korzystając z innych urządzeń. Obsługa urządzenia jest dziecinnie prosta - wystarczy przeczytać instrukcję

Efektywność biologicznej oczyszczalni przekracza zazwyczaj 95%. Oznacza to, że wypłynie z niej woda drugiej klasy czystości. Bardzo dobra, zważywszy, że w większości polskich rzek płyną wody trzeciej klasy. Dlatego ścieki z oczyszczalni przydomowej można odprowadzać wprost do środowiska: do gruntu (drenażem, studzienką), rowu lub do rzeki. Nadają się też do podlewania terenu wokół domu.

Zaletą oczyszczalni biologicznych są ich nikłe wymagania. Bez problemów pracują nawet w trudnych warunkach glebowych i przy wysokim poziomie wód gruntowych.

Koszt zamontowania oczyszczalni biologicznej jest dużo wyższy niż podłączenie do kanalizacji zbiorczej, budowanie szamba, czy oczyszczalni drenażowej. Ale w ogólnym rozrachunku, biorąc pod uwagę też koszty eksploatacji, zyskamy. Przed upływem trzech lat od uruchomienia, oczyszczalnia biologiczna będzie bardziej opłacalna niż betonowe szambo. Po dalszych dwóch latach okaże się tańsza od przyłączenia domu do kanalizacji zbiorczej. Oczyszczalnia ma niskie roczne koszty eksploatacji (ok. 150 zł). Do działania potrzebuje tylko biopreparatów i wybrania nagromadzonego osadu - co kilka miesięcy.

Wydatki na nowoczesną oczyszczalnię mogą być mniejsze, jeśli uda się skorzystać z programu "Dofinansowanie przydomowych oczyszczalni ścieków oraz podłączeń budynków do zbiorczego systemu kanalizacyjnego". To prowadzona od kilku lat akcja Narodowego Funduszu Ochrony Środowiska i Gospodarki Wodnej. O dofinansowanie budowy oczyszczalni (do 40% kosztów) można się starać w oddziałach wojewódzkich NFOŚiGW. Dotacje mogą dostać ci, którzy nie prowadzą działalności gospodarczej w domu i są właścicielem lub użytkownikiem nieruchomości, na której powstanie oczyszczalnia. Wg cen producentów, biologiczna oczyszczalnia dla 4-7 osób kosztuje 7-14 tys. zł. W ceny tych najdroższych jest zazwyczaj doliczony dowóz urządzeń i ich montaż na działce (1-4 tys. zł).

Wydatki na przydomową biologiczną oczyszczalnię ścieków to dobra inwestycja w zdrowie: nasze, dzieci i wnuków. **(ewk)**

Jaki kominek ogrzeje twój salon, a jaki cały dom?

Jeśli budujemy dom i planujemy umieścić w nim kominek, najlepiej już na etapie projektowania skontaktować się z kominiarzem i fachowcem od kominków. Unikniemy wielu kłopotów podczas realizacji projektu.

– Kominek powinien być ozdobą pomieszczenia, więc nie może stać w kącie, ale też jego główną rolą jest funkcja użytkowa, czyli ogrzewanie pomieszczenia a nawet domu. Wybór odpowiedniej mocy wkładu i wielkości kominka jest niezwykle istotny – przestrzega Waldemar Lempik z firmy Usługi Zduńskie z Łubnian.

Jego zdaniem najlepiej kominek prezentuje się i spełnia swoją rolę w otwartym salonie o dużej powierzchni (20–30 mkw. to minimum). Wówczas ciepło rozchodzi się po sąsiednich pomieszczeniach, a w salonie przy kominku nie jest zbyt gorąco.

Kominki nie lubią ścisku. Lepiej jeśli zachowamy wokół nich wolną przestrzeń. Wówczas będziemy mogli spokojnie grzać się w jego cieple w zimowe dni.

Kominek musi mieć dostęp do przewodu kominowego - najlepiej o średnicy 200 a nawet 300 mm. Od usytuowania kominka i średnicy komina zależy wielkość kominka i moc montowanego w nim wkładu.

Wkłady kominkowe są odlewane z żeliwa lub zbudowane ze stali nierdzewnej z szamotowymi okładzinami.

Ekspert poleca wkłady z okładziną szamotową. Są one droższe od żeliwnych, ale dłużej utrzymują ciepło. W okładzinie szamotowej palące się drewno osiąga wyższą temperaturę spalania i daje więcej ciepła. Dzięki wyższej temperaturze palenisko udaje się dłużej utrzymać w dobrym stanie, czyli rzadziej je czyścimy, podobnie jak szybę kominkową.

Do małego kominka wystarczy wkład o mocy 6–7 kW. Możemy nim ogrzać salon o powierzchni do 50 mkw. Dom o pow. 200 mkw. możemy ogrzać kominkiem o mocy 15–16 kW. Wówczas musimy do kominka podłączyć instalację rozprowadzającą ciepło po innych pomieszczeniach. **(eh)**

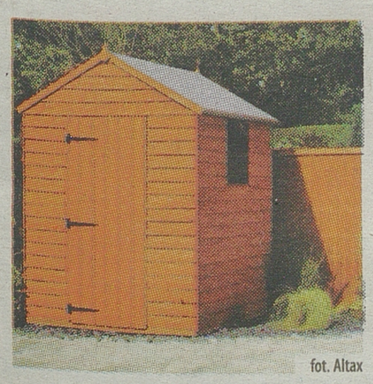

fot. Altax

Wybieramy środek do impregnacji drewna. Jaki preparat wybrać, by dobrze dbał o drewno

Wybierając impregnat musimy przede wszystkim zwrócić uwagę na sposób wykończenia drewna. Większość sprzedawanych elementów ogrodowych jest wykonana z drewna nieoszlifowanego, które ma odkryte otwory (kapilary). Drewno chłonie nimi wodę. Właściwy środek musi mieć cząsteczki o odpowiednio dużej wielkości, aby dokładnie wypełniły kapilary, zabezpieczając drewno przed wchłanianiem nadmiaru wilgoci. Preparaty do chropowatego drewna ogrodowego najczęściej nie nadają się do stosowania na powierzchnie oszlifowane, które mają dużo mniejsze pory. Środek nie wchłonie się wtedy dobrze w deskę, a to obniży znacznie jakość zabezpieczenia. Drewno może zszarzeć i popękać. **(mk)**

REKLAMA



The UEFA EURO 2012™ official logo is protected by trademarks, copyright and/or design. All rights reserved.

Kuchnia >> Blat, na którym przygotowujemy posiłki, powinien pasować do innych mebli

Trwały i wytrzymały

Blaty kuchenne różnią się wytrzymałością na uderzenia, wysokie temperatury i chemikalia, łatwością zmywania oraz ceną.

Kupując blat kuchenny możemy wybierać z bardzo szerokiej gamy materiałów, z jakich został zrobiony. Podpowiadamy, jakie są wady i zalety tych najpopularniejszych.

Blaty z płyt laminowanych

Jest to płyta wiórowa pokryta laminatem. Są najtańsze, więc najpopularniejsze. Laminat może być matowy, półmatowy albo na wysoki połysk. Te ostatnie sprawiają, że kuchnia wydaje się nam optycznie większa.

Taki blat może przypominać marmur albo drewno. Jego grubość zaczyna się od niespełna 3 cm, typowa długość to nawet ponad 3 m.

Wad trochę jest. Blaty z płyt laminowanych są odporne na temperaturę, ale przeważnie do 180 stopni Celsjusza. Widać na nich zarysowania. Jeśli blat jest na wysoki połysk, to szybko matowieje. Płyta może pękać. Czasem nawet uderzanie tłuczkiem może spowodować pęknięcie pozostawienie śladów. Nie można na nim kroić i stawiać garnków bezpośrednio po zdjęciu z palnika kuchenki. Zdarza się, że widać plamy po owocowym soku herbacie lub kawie.

Blaty drewniane

Są solidne, odporne na rysy i uderzenia, wykonane z mocnego drewna drzew liściastych. To przede wszystkim drewno bukowe albo dębowe, czasem mahoń. Takie blaty są z drewna litego lub klejonego. Klejone są o tyle praktyczne, że nie pękają, nie tworzą się na nich nierówności, nie rozsychają się. Drewno klejone jest zazwyczaj pokryte olejem, polakierowane.

Drewniane blaty są przeważnie produkowane na zamówienie, rzadziej gotowe. Grubość – od 2,7 cm, długość – nawet do ponad 3 m. Wśród zalet wymienia się trwałość, wodoodporność, odporność na wysokie temperatury, środki chemiczne. Do minusów można zaliczyć to, że drewno zmienia kolor, ciemnieje.

Fot. sxc.hu



Jeśli kupimy blat nieodporny na uderzenia, wkrótce trzeba będzie go wymienić

Blaty kamienne

Najpopularniejsze są granitowe i marmurowe. Granit jest wytrzymały, wodoodporny, nie szkodzi mu gorąco, chemikalia. Można na nim odstawiać nawet naczynia prosto z palnika. Na nieimpregnowanym marmurze widać przebarwienia. Są więc często impregnowane, żeby woda i wysokie temperatury im nie zaszkodziły. Ochronna warstwa zabezpiecza dodatkowo przed zarysowaniami. Kamienne blaty są robione na zamówienie.

Ich zalety są takie same, jak w przypadku drewnianych blatów. Istnieją również blaty z kamienia syntetycznego. Najpopularniejszy materiał to corian. To w 70 procentach naturalny kamień, pozostała część to akryl i inne pigmenty. Nie są popularne ze względu na bardzo wysoką cenę.

Blaty kompozytowe

Kompozyty to połączenie minerałów z akrylem oraz pigmentami. Do plusów należy zaliczyć różnorodność kolorów, nie widać spoin na łączeniach. Są odporne na wysokie temperatury, zarysowania. Niestety, są bardzo drogie.

Blaty z płytkami ceramicznymi

Można je wykonać nawet samemu. Wystarczy nakleić płytki na wodoodporną płytę wiórową. Najbardziej nadają się do tego płytki gresowe: klinkierowe, terakota albo gres porcelanowy. Na koniec należy je zafugować wodoodporną fugą. Gres jest odporny na chemikalia, wodę, temperaturę. Problemem może być czyszczenie fug.

Blaty stalowe

To przeważnie płyta wiórowa lub pilśniowa, na której powierzchni znajduje się kilkumilimetrowa warstwa blachy. Nie szkodzi im wysoka temperatura, chemikalia, woda, ścieranie. Pasują do nowoczesnych sprzętów AGD – lodówki czy kuchenki w kolorze stalowym. Trzeba je jednak po wytarciu wilgotną ścierką przetrzeć też suchą, bo inaczej widać zacieki.

Blaty szklane

Są wykonane ze szkła klejonego albo hartowanego. To pierwsze stanowią dwie szyby oddzielone warstwami folii. Nie tłucze się łatwo, a jeśli mimo wszystko się potłucze – nie powinniśmy się nim zranić.

Szkło hartowane jest twarde jak kamień. Taki blat można dopasować do wnętrza, bowiem istnieje szeroka paleta barw. Cena jest jedna wysoka.

Źródło: regiodom.pl

reklama

KOMBINAT BUDOWLANY Sp. z o.o.
Biuro Sprzedaży: tel. 512 007 468 · 85 741 50 87 · 85 743 36 39 w godz. 7⁰⁰-16⁰⁰
Białystok, ul. Legionowa 14/16, www.kombinatbud.com.pl

DUŻY WYBÓR MIESZKAŃ W ATRAKCYJNYCH LOKALIZACJACH









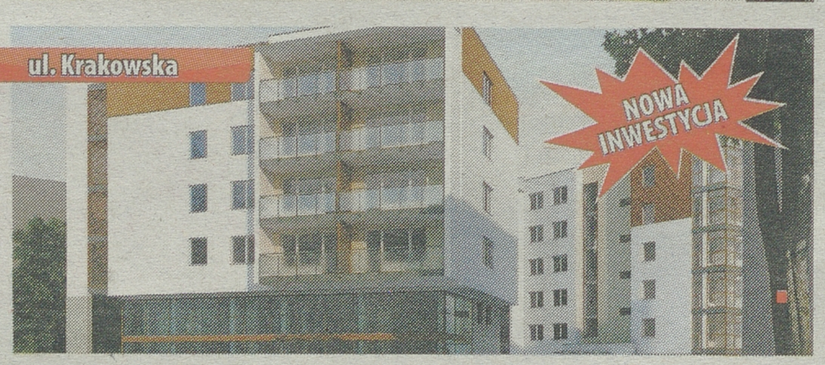







- Tysiąclecia Państwa Polskiego 56
- Transportowa
- Łąkowa
- Piasta bud. B
- Warszawska 52
- bliźniaki ul. Zakątek

AM 13317-401g

OFERTY BIUR NIERUCHOMOŚCI

Jesteś zainteresowany(a) zamieszczeniem oferty swojego biura. Zadzwoń 85/748 74 30
Kolumna reklamowa

SPRZEDAM MIESZKANIE

JEDNOPOKOJOWE

Białystok, Broniewskiego, 25 mkw, 0p, do wprowadzenia, 112.000 zł, LWY
Białystok, Chrobrego, 30 mkw, IIp, nowsza cegła BIA-2317, 150.000 zł, PÓŁ
Białystok, Malmeda, 37,4 mkw, IIp, cegła, po remoncie, 165.000 zł, ARD
Białystok, Mariańskiego, 36,5 mkw, Ivp, cegła n., 313.900 zł, ARD
Białystok, Piłsudskiego, 38,8 mkw, IIIp, cegła, 172.000 zł, ARD
Białystok, Podleśn, 28 mkw, parter, BIA-2131, 176.000 zł, PÓŁ
Białystok, Rzymowskiego, 31 mkw, cegła, balkon, 1997r, 135.000 zł, GRA
Białystok, Sienkiewicza, 40 mkw, IIIp, cegła, ścisłe centrum BIA-2310, 170.000 zł, PÓŁ
Białystok, Sukienna, 26 mkw, parter, BIA-2104, 129.000 zł, PÓŁ
Wasilków, 28 mkw, IIp, BIA-2186, 124.000 zł, PÓŁ
Wasilków, Kościelna, 28 mkw, III p., cegła 2002r., 124.000 zł, GRA

DWUPOKOJOWE

Białystok, Andrukiewicza, 42 mkw, IIp, wysoki standard wykończenia BIA-2010, 245.000 zł, PÓŁ
Białystok, Antoniukowska, 37,9 mkw, cegła, do remontu, 149.000 zł, LOK
Białystok, Antoniukowska, 37 mkw, parter, oddz. pom., cegła; oddz. Pom. Do własnej aranżacji, 149.000 zł, GRA
Białystok, Bacieczki, 54 mkw, Op, cegła, 219.000 zł, ARD
Białystok, Bema, 40 mkw, parter, po remoncie, nowoczesna aranżacja, 189.000 zł, ADO
Białystok, Branickiego, 39 mkw, parter, BIA-2291, 184.000 zł, PÓŁ
Białystok, Buska, 44 mkw, parter, BIA-2238, 195.000 zł, PÓŁ
Białystok, Centrum, 36 mkw, Xp, wysoki standard, 184.000 zł, LWY
Białystok, Chrobrego, 39 mkw, parter, niezależne pokoje, 160.000 zł, ADO
Białystok, Daleka, 48 mkw, parter, do remontu, 159.000 zł, ADO
Białystok, Gajowa, 47,7 mkw, Ivp, płyta, 165.000 zł, ARD
Białystok, Gajowa, 35 mkw, 0p, do wprowadzenia, 170.000 zł, LWY
Białystok, Grottgera, 35,8 mkw, parter, cegła, 165.000 zł, ARD
Białystok, Gruntowa, 46 mkw, IIIp, cena do negocjacji BIA-2166, 165.000 zł, PÓŁ
Białystok, I Armii Wojska Polskiego, 47 mkw, atrakcyjne, 260.000 zł, LOK
Białystok, KEN, 46 mkw, Ip, cegła z 2008r, komfortowo wykończone, 249.000 zł, ADO
Białystok, Kołłątaja, 47 mkw, parter, cegła (2011r.) BIA-1979, 196.000 zł, PÓŁ
Białystok, Legionowa, 48 mkw, IIp, cena do negocjacji BIA-2145, 240.000 zł, PÓŁ
Białystok, Magnoliowa, 48 mkw, parter, cegła (2008r.) BIA-2263, 228.000 zł, PÓŁ
Białystok, Nowogródzka, 26 mkw, IVp, po generalnym remoncie BIA-2206, 135.000 zł, PÓŁ
Białystok, Orzeszkowej, 60 mkw, 0p, cegła, pod działalność, 399.000 zł, ARD
Białystok, Palmowa, 42 mkw, IIIp, cegła BIA-2058, 199.000 zł, PÓŁ
Białystok, Palmowa, 48 mklw, IIIp, płyta, 185.000 zł, ARD
Białystok, Palmowa, 42 mkw, II p, cegła n., 210.000 zł, ARD
Białystok, Piłsudskiego, 38 mkw, IIIp, cena do negocjacji BIA-2212, 175.000 zł, PÓŁ
Białystok, Podleśna, 45 mkw, IIp, cegła, 219.000 zł, ARD
Białystok, Pogodna, 37 mkw, IIIp., oddz. pom., cegła 1997 r., umeblowane, 199.000 zł, GRA
Białystok, Pułaskiego, 41,7mkw, Ivp., okazja, cegła, 188.000 zł, ARD
Białystok, Różana, 52 mkw, niezależne pokoje, spokojne osiedle, 180.000 zł, ADO
Białystok, Sikorskiego, 48 mkw, IVp, BIA-2289, 176.000 zł, PÓŁ
Białystok, Sobieskiego, 45 mkw, Ivp.,, cegła, 165.000 zł, ARD
Białystok, Sobieskiego, 44,6 mkw, IIIp., cegła, 195.000 zł, ARD
Białystok, Stołeczna, 33 mkw, IVp, piwnica, balkon BIA-2043, 139.000 zł, PÓŁ
Białystok, Ukośna, 33 mkw, IIIp, cegła BIA-2302, 152.000 zł, PÓŁ
Białystok, Waszyngtona, 47 mkw, XIp, BIA-1223, 170.000 zł, PÓŁ
Białystok, Waszyngtona, 48 mkw, parter, możliwe 3 pok,, 158.000 zł, GRA
Białystok, Wesoła, 38 mkw, IIp, dwa niezależne pokoje, 189.000 zł, ADO
Białystok, Wesoła, 36 mkw, IIIp, jeden z pokoi otwarty na kuchnie, 155.000 zł, ADO
Białystok, Zwierzyniecka, 36 mkw, IIIp, po kapitalnym remoncie BIA-2089, 195.000 zł, PÓŁ
Białystok, Zwierzyniecka, 36,5 mkw, parter, cegła, 195.000 zł, ARD
Białystok, Zwierzyniecka, 36,5 mkw, parter, cegła, 195.000 zł, ARD
Ełk, ul. Jana Brzechwy, 44,06 mkw, parter, mieszkanie o podwyższonym standardzie, salon z kuchnią i jadalnią, sypialnia i łazienka z wc., 170.000zł, MKN
Ełk, ul. Mickiewicza 1, "35,80 mkw;", I p, "dobra lokalizacja,centrum miasta, mieszkanie do remontu, 108.000 zł, MKN
Ełk, ul. Wojska Polskiego, 43,75 mkw, II piętro, słoneczne w dobrym stanie do wprowadzenia, okna PCV, balkon, piwica, 125.000 zł, MKN
Kleosin, Kraszewskiego, 43 mkw, parter, z ogródkiem, niezależne pokoje, 194.000 zł, ADO
Ranty, gm. Wydminy, 53,88 mkw, I piętro, dwa pokoje, kuchnia ze spiżarnią, łazienka z wc, dodatkowo budynek gospodarczy 15mkw i działka ogrodowa., 55.000 zł, MKN
Stare Juchy, 68,08 mkw, I p, wykończone, do zamieszkania, kominek, 125.000 zł, MKN
Wasilków, Żurawia, 45 mkw, IIIp, cegła n., 209.000 zł, ARD

TRZYPOKOJOWE

Białystok, Al. 1000-lecia, 58,2 mkw, III p, cegła n., 306.000 zł, ARD
Białystok, Antoniukowska, 54 mkw, IVp, do remontu BIA-2221, 195.000 zł, PÓŁ
Białystok, Antoniukowska, 54,5 mkw, Ivp, cegła, 185.000 zł, LWY
Białystok, Berlinga, 60 mkw, niezalezne pokoje, 189.000 zł, ADO
Białystok, Berlinga, 60 mkw, Ivp, do remontu, 185.000 zł, LWY
Białystok, Białostoczek, 61,7 mkw, II p, komfort, 277.000 zł, ARD
Białystok, Dubois, 62 mkw, IIIp, cegła n., 299.000 zł, ARD
Białystok, I Armii Wojska Polskiego, 57 mkw, Ip., cegła 2009 r., 290.000 zł, GRA
Białystok, Jarzębinowa, 60 mkw, Xp, dobry standard, 179.000 zł, LWY
Białystok, Kołłątaja, 64 mkw, III-IV p, cegła n., 350.000 zł, ARD
Białystok, Konopnickiej, 69,7 mkw, IIp, cegła n., 335.000 zł, ARD
Białystok, Kozłowa, 48 mkw, IVp, BIA-2254, 179.000 zł, PÓŁ
Białystok, Kręta, 110 mkw, IIIp, poddasze, cegła n., 485.000 zł +garaż, ARD
Białystok, Mazowiecka, 48 mkw, Ip, cegła, 250.000 zł, ARD
Białystok, Mieszka I, 62 mkw, IIp, płyta, 225.000 zł, ARD
Białystok, Młynowa, 83,90 mkw, dwupoziomowe, 360.000 zł, LOK
Białystok, Narewska, 52,9 mkw, Ip, cegła, 205.000 zł, ARD
Białystok, Nowogródzka, 44 mkw, IIp, cegła, balkon, do zamieszkania, 175.000 zł, GRA
Białystok, Nowogródzka, 56,6 mkw, 0p, cegła, 230.000 zł, ARD
Białystok, Nowosielska, 60 mkw, IIIp, gustownia kuchnia z jadalnią i trzy sypialnie, 199.000 zł, ADO
Białystok, Porzeczkowa, 59 mkw, IVp, BIA-2129, 199.000 zł, PÓŁ
Białystok, Pułaskiego, 71 mkw, Vp, cena do negocjacji BIA-1763, 245.000 zł, PÓŁ
Białystok, Radzymińska, 60 mkw, IVp, 215.000 zł, LOK
Białystok, Studzienna, 59,7mkw, IIIp, płyta, 215.000 zł, ARD
Białystok, Upalna, 69 mkw, IIp, BIA-2319, 249.000 zł, PÓŁ
Białystok, Wasilkowska, 48 mkw, Ivp, płyta, 229.000zł, ARD
Białystok, Waszyngtona, 73 mkw, XI p, cegła n., 540.000 zł +garaż 28,5 mkw, ARD
Białystok, Wyszyńskiego, 59 mkw, IIIp, ądne i słoneczne, blisko centrum, 239.000 zł, ADO
Białystok, Zwierzyniecka, 58 mkw, parter, BIA-1790, 239.000 zł, PÓŁ
Ełk, ul.Mickiewicza, 54,4 mkw, II p., Mieszkanie w dobrym stanie, do zamieszkania, 190.000 zł, MKN
Ełk, ul.Wielkanocna, 68,87 mkw, III/IV p, Wspólnota, dwupoziomowe, wykończone, I poziom: salon z aneksem kuchennym, wc, II poziom: 3 pokoje, łazienka z wc, garderoba, możliwość dokupienia garażu., 240.000 zł, MKN
Kleosin, Wyszyńskiego, 60,7 mkw, Ivp., płyta, 199.000 zł, ARD
Warszawa, Nowosielska, 60,4 mkw, Vp, cegła, 700.000 zł, ARD

CZTEROPOKOJOWE

Białystok, Jana III Sobieskiego, 57 mkw, IIIp, BIA-1768, 219.000 zł, PÓŁ
Białystok, Kopernika, 62 mkw, idealne na inwestycję, 199.000 zł, GRA
Białystok, Pogodna, 79 mkw, parter, cegła n., 285.000 zł, ARD
Białystok, Radzymińska, 72 mkw, IIIp, płyta, 255.000 zł, ARD
Białystok, św. Wojciecha, 58 mkw, IIIp, balkon, do aranżacji, 175.000 zł, GRA
Białystok, Towarowa, 58,8 mkw, Ivp, płyta, 205.000 zł, ARD
Białystok, Zielonogórska, 71,3 mkw, parter, płyta, 290.000 zł zł po remoncie, ARD
Ełk, Kościuszki 18, 89,04 mkw, I p, b.dobra lokalizacja, spokojna okolica blisko rzeki, kamienica, mozliwość instalacji kominka., 168.000 zł, MKN
Ełk, ul. Kilińskiego, 58 mkw, II p., słoneczne, ustawne pokoje, okna PCV, kuchnia oddzielna, 150.000 zł, MKN
gm.Ełk, 84,02 mkw, II p, Po remoncie, spokojne miejsce przy lesie plus garaż murowany z kanałem w cenie 10.000 zł, możliwosc zamiany, 115.000 zł, MKN

PIĘCIOPOKOJOWE

Białystok, Berlinga, 85 mkw, VIIIp, po gruntownym remoncia BIA-2260, 259.000 zł, PÓŁ

DOM

Białystok, Bacieczki, 120/410 mkw, bliźniak,dobry stan techniczny, docieplony, nowe okna, 380.000 zł, LOK
Białystok, Białostoczek, 150/230 mkw, luksusowa szeregówka, 599.000 zł, ADO
Białystok, Dojlidy Górne, 120/460 mkw, 1/2 bliźniaka, 380.000 zł, GRA
Białystok, Jaroszówka, 158/876 mkw, 1981r,, docieplony, 550.000 zł, GRA
Białystok, Olmonty, 150/1000, stan surowy, 4km od centrum, blisko las, 295.000zł, D&K
Białystok, Os. Dojlidy, 146/730 mkw, 1982r., 510.000 zł, GRA
Białystok, Wysoki Stoczek, atrakcyjna szeregówka, wykończenie najwyżej jakości, 670.000 zł, LOK
Chruściele, gm. Ełk, 263,4/729 mkw, "komfortowo i nowocześnie wykończony dom w pięknej i spokojnej okolicy, cena do negocjacji, 550.000 zł, MKN
Chrzanowo, ul.Wierzbowa, 100,00 mkw, dom całoroczny położony na działce 747 mkw, piwnica, garaż, wysoki parter i poddasze, 330.000 zł, MKN
Dojlidy, 129/149 mkw, komfortowa szeregówka, 588.000 zł, ARD
Dojlidy Górne, 185 mkw/648 mkw, wolnostojący, 395.000 zł, ARD
Dojlidy Kolonia, 140 mkw, szeregówka, stan deweloperski BIA-2180, 449.000 zł, PÓŁ
Dzikie, 115 mkw, działka 450 mkw, Budynek do wykończenia BIA-2242, 310.000 zł, PÓŁ -
Ełk, ul. Podhorskiego, 411/974 mkw, nieruchomośc mieszkalno- usługowa, na parterze prowadzona działalnosc gospodarcza, dobry stan budynku, 850.000 zł, MKN
Fasty, 150 mkw, działka 1200mkw, rozprowadzone wszystkie media BIA-1328, 490.000 zł, PÓŁ
gm. Juchnowiec Kościelny, 344 mkw/4080 mkw, rezydencja, ze stawem, ARD
gm. Poświętne, 60 mkw, siedlisko pow. 2800 mkw, 44km od Białegostoku BIA-2228, 80.000 zł, PÓŁ
Gniła, 220 mkw, duża działka, dom wykończony, do wprowadzenia BIA-2332, 518.000 zł, PÓŁ
Grabówka, 98/442 mkw, wolno stojący, stan do wykończenia, 200.000 zł, GRA
Grabówka, 138 mkw, bliźniak, stan deweloperski BIA-2276, 430.000 zł, PÓŁ
Grabówka, k. Białegostoku, 200mkw, działka 530mkw, do zamieszkania, parterowy +poddasze użytkowe,drewniane podłogi,, 494.000 zł, D&K
Ignatki, 221/1721, wolno stojący, blisko szosy, 975.000 zł, GRA
Jurowce, 304/1679 mkw, nowoczesny, blisko lasu, ARD
Krokocie, gm. Ełk, 106,40/2974 mkw, dom mieszkalny, położony w zacisznym i spokojnym miejscu, po kapitalnym remoncie, zagospodarowana działka, 290.000 zł, MKN
Kuriany, 157 mkw, działka 1419 mkw, malowniczo położony BIA-2331, 600.000 zł, PÓŁ
Kuriany, 135/1900 mkw, 1998r., 330.000 zł, GRA
Mickiewicza, 138/364 mkw, narożna szeregóka, 670.000 zł, ARD
Mrozy Wielkie, gm.Ełk, 234,4 mkw, Jednorodzinny parterowy z poddaszem użytkowym budowany według projektu "DOM W HIBISKUSIE" z garażem dwustanowiskowym, 540.000 zł, MKN
ok. Rafałówki, 131 mkw, dom z bala, działka 3234 mkw BIA-2270, 480.000 zł, PÓŁ
Olecko, ul.Norwida, 284,60 mkw, "Nowy murowny dom mieszkalny "Sopran 5" wykończony, położony na działce o powierzchni 912 mkw cena do negocjacji, 700.000 zł, MKN
os. Wygoda, 170 mkw, szeregówka, cena do negocjacji BIA-2026, 375.000 zł, PÓŁ
Porosły, 139 mkw, szeregówki dostępne w programie Rodzina na Swoim, KUP BEZ PROWIZJI, od 319.000 zł, PÓŁ
Porosły, 139 mkw, szeregówki Osiedle Szumiących Traw, stan deweloperski, od 375.000 zł, PÓŁ
Solniczki, 110/255 mkw, szeregówka z meblami, 499.000 zł, ARD
Starosielce, 182 mkw/285 mkw, szeregówka, z meblami, 590.000 zł, ARD
Śródlesie, 147/538 mkw, wolnostojący, drewniany, 430.000 zł, ARD
Wasilków, 185 mkw, działka 700 mkw, stan bardzo dobry BIA-2333, 499.000 zł, PÓŁ
Wygoda, 140 mkw/670 mkw, wolnostojący, do remontu, 449.000 zł, ARD

DZIAŁKA

Bajtkowo, gm. Ełk, 3000 mkw, dwie działki o pow. 2000 mkw i 1000 mkw, zlinią brzegową jeziora i możliwością zabudowy, mozliwosc negocjacji, 210.000 zł, MKN
Barany, gm. Ełk, ok.. 1100 mkw, działki budowlane, en. Elektr, woda, bardzo dobry dojazd, blisko las, 95 zł/mkw, MKN
Barszcze, 1038 mkw, nad jez. Dreństwo BIA-2251, 48.000 zł, PÓŁ
Białystok, Koszykowa, 630 mkw, z projektem domu BIA-2184, 327.000 zł, PÓŁ
Białystok, Starosielce, 556 mkw lub większa, 102.000 zł, GRA
Bielsk Podlaski, ob Augustowo, 4ha, 3ha rolna , 1ha las brzozowy, kupujący nie płaci prowizji, 3zł/mkw, D&K
Brończany, 783 mkw, działki budowlane BIA-2322, 79.000 zł, PÓŁ
Ciasne, 1000 mkw, BIA-2290, 120.000 zł, PÓŁ
Danowo, gm. Miłki, 10400 mkw, działka rolna o bardzo atrakcyjnej lokalizacji, przy lesie w pobliżu jeziora., 11 zł/mkw, MKN
Dobrzyniewo Duże, 3100 mkw, możliwe warunki zabudowy, 25 zł/m2, GRA
Dobrzyniewo Duże, Krynice, 2,07ha, uzbrojona woda, prąd, szambo, domek letniskowy,, 135.000 zł, D&K
Ełk, 12074 mkw, działka inwestycyjna, położona przy osiedlu mieszkaniowym w zabudowie wielorodzinnej, dobra lokalizacja pod duży obietk handlowy, 1.300.000 zł, MKN
Ełk, Bocianie Gniazdo, 7059 mkw, Nieruchomość składająca się z działki bud. o pow. 800 mkw i dwóch działek rolnych o łącznej pow. 6259 mkw, na których zlokalizowany jest staw, 330.000 zł, MKN
Fasty, 1530 mkw, media, przy ruchliwej drodze, 150 zł/mkw, GRA
Gm. Ełk, 1421 mkw, 1652 mkw, działki budowlane położone blisko Ełku z widokiem na jezioro, 80 zł/mkw, MKN
Gm. Ełk, 2196 mkw,, działka budowlana położona blisko Ełku, 80 zł/ mkw, MKN
Gm. Kalinowo, 6,48 ha, z pozwoleniami i projektami trzech domów, z linią brzegową jeziora w kompleksie jezior Rajgrodzkich, 900.000 zł, MKN
Gm. Kalinowo, Makosieje, 1,95 ha, przeznaczenie hotelowo- rekreacyjne, 250.000 zł, MKN
Grabówka, 800 mkw, większa powierzchnia, 92 tys zł, GRA
Janowicze, 1300 mkw, działka siedliskowa BIA-1720, 50.000 zł, PÓŁ
Konopki Wielkie, gm. Miłki, 1,00 ha, Pięknie położona działka z linią brzegową jeziora Ublik Wielki, 200.000 zł, MKN
Królowy Most, 978 mkw, warunki zabudowy, wymiary: 25x39 BIA-828, 72.000 zł, PÓŁ
Lega, gm. Ełk, 8480 mkw., działka z wydanymi warunkami zabudowy budynkiem mieszkalnym i gospodarczym, około 100 metrów linii brzegowej rzeki Legi., 20 zł/mkw, MKN
Łęgowo, gm.Olecko, 3000 mkw, działka rolna z możliwością uzyskania warunków zabudowy, widok na jezioro, 23 zł/mkw, MKN
Malinówka Gm. Ełk, 34531 mkw, nieruchomość gruntowa niezabudowana z linią brzegową, opracowany miejscowy plan zagospodarowania, 1.382.000 zł, MKN
Małkinie, gm. Ełk, 1513-2064 mkw, dziesięć działek budowlanych położonych przy jeziorze Wolszczelskim z udziałem we wspólnej plaży, 55 zł/mkw, MKN
Możne, gm. Olecko, 0,55 ha, rolna, 110.000 zł, MKN
Mrozy Wielkie, gm. Ełk, 1500-2059 mkw, działki budowlane, zabudowa jednorodzinna i usługowa położone w centrum miejscowości. Cena do negocjacji, 75 zł/mkw., MKN
Mrozy Wielkie, gm. Ełk, 2464 mkw., działka budowlana położona w centrum miejscowości. Cena do negocjacji, 75 zł/mkw., MKN
Mrozy Wielkie, gm. Ełk, 1074-5037mkw, działki budowlane z dostepem do jeziora, 75 zł/mkw., MKN
Mrozy Wielkie, gm. Ełk, 1074-4196 mkw, działki budowlane położone w malowniczym miejscu przy jeziorze zakup z udziałem w terenie rekreacyjnym, Promocja 55 zł/m2, 65 zł/ mkw, MKN
Mrozy Wielkie, gm. Ełk, 4199 mkw, działka usługowa, uzbrojona możliwość negocjacji ceny, 75zł/ mkw, MKN
Mrozy Wielkie, gm. Ełk, 1117 mkw., działki budowlane położone w pięknej okolicy, w pobliżu lasu i jez. Selment., 65 zł/mkw, MKN
Mrozy Wielkie, gm. Ełk, 2509-2577mkw, dwie działki budowlane z linią brzegową jeziora PROMOCJA 50 zł/m2, 65 zł/mkw, MKN
Niewodnica Kościelna, 1926 mkw, 160 zł/mkw, ARD
Nowa Wieś Ełcka, 3151 mkw., działka z wydanymi warunkami zabudowy, położona blisko lasu., 160.000 zł, MKN
Nowa Wieś Ełcka, 3799 mkw., możliwość uzyskania warunków zabudowy, 40 zł/mkw, MKN
Nowa Wieś Ełcka, gm. Ełk, 11826 mkw., pięknie położona działka z linią brzegową rzeki Ełk, wydane warunki zabudowy domem mieszkalnym i bud. gospodarczymi., 22 zł/mkw, MKN
Ogródek, gm.Orzysz, 800 mkw, Działki rekreacyjne położone przy jeziorze, z pozwoleniem na zabudowę., 35 zł/mkw, MKN
Olmonty, 809 mkw, 145.000 zł, ARD
os. Bagnówka, 311mkw, bud.projekt, 80.000 zł, ARD
os. Bagnówka, 584mkw, 130.000zł, ARD
os. Dojlidy Górne, 977 mkw, 145.000 zł, ARD
os. Pieczurki, 693 mkw, 240.000 zł, ARD
os. Zawady, 834 mkw, 171.000 zł, ARD
Rękusy, gm. Ełk, 7400 mkw., działka o funkcji rolnej, położona w spokojnym miejscu przy lesie, 30.000 zł, MKN
Rybaki, 850 mkw, działki rekreacyjno letniskowe BIA-2204, 42.000 zł, PÓŁ
Sajzy, 3000 mkw, Atrakcyjne działki z możliwością wydania warunków zabudowy promocja na zakup pierwszej działki 14 zł/m2, 54.000 zł, MKN
Sedranki, gm. Olecko, 2700 mkw, działka rolna (możliwość uzyskania warunków zabudowy) dojazd z drogi asfaltowej, 65.000 zł, MKN
Sobolewo, k. Białegostoku, 1500 mkw, z warunkami zabudowy,, 120.000 zł, D&K
Stare Juchy, 5805 mkw, działka budowlana z linią brzegową jeziora Rekąty (połączonego z jez. Ułówki i Łaśmiady, 35 zł/mkw, MKN
Stare Juchy, 1631 mkw, działka budowlana z udziałem we wspólnej plaży przy jez. Rekąty (połączonym z jez. Ułówki i Łaśmiady), 40 zł/mkw, MKN
Stare Juchy, 1511-2230 mkw, dwanaście działek budowlanych z udziałem we wspólnej plaży przy jez. Rekąty (połączonym z jez. Ułówki i Łaśmiady, 50 zł/mkw, MKN
Szczecinowo, 21000 mkw, działka rolna (możliwość uzyskania warunków zabudowy) z linią brzegową jeziora Szóstak, działka pod zbudowę mieszkaniową, gospodarczą, może stanowić treren inwestycyjny, 25 zł/mkw, MKN
Turośń Dolna, 8400 mkw, działka rolna BIA-2250, 83.000 zł, PÓŁ
Wasilków, 1019 mkw, budowlana z domkiem, 86.000 zł, ARD
Zawady Ełckie, gm. Stare Juchy, 1,51 ha, działka rolna położona przy zabudowaniach w niedalekiej odległości od jeziora i lasu., 6zł/mkw, MKN
Zwierki, 900-3000 mkw, war.zabudowy, 55 zł/mkw, GRA

LOKAL UŻYTKOWY

Mikołajki, 60 mkw, parter, centrum turystyczne, lokal usługowy w stanie surowym, w pobliżu jeziora., 8.000 zł/mkw, MKN

SIEDLISKO

Ełk, gm.Ełk, 100m2/5000m2, Siedlisko, w skład którego wchodzi działka 5000m2, dom 100m2 budynek gospodarczy 150m2, połowa budynku gosp. 170m2., 400.000 zł, MKN
Kramkówka Mała, gm. Goniądz, 100mkw/8ha, Siedlisko rolne, dziewięć działek w tym jedna zabudowana domem mieszkalnym i stodołą, 320.000 zł, MKN

WYNAJMĘ MIESZKANIE

Białystok, Kujawska, 80 mkw, wysoki standard BIA-2282, 3.500 zł, PÓŁ
Białystok, Sybiraków, 46 mkw, BIA-2283, 1000 zł + opłaty, PÓŁ
Ełk, Centrum, ul. Słowackiego, 36,9 mkw, III p, Koszty: odstępne w wysokości 300 zł/m-c, dodatkowe opłaty miesięczne: czynsz ok. 300 zł opłaty według zużycia energii elektrycznej, wody i gazu., 600 zł/m-c plus media, MKN
Ełk, Centrum, ul.Armii Krajowej, 106 mkw, III p, Wyposażone, lodówka, pralka, kuchenka, wysoki standard dwupoziomowe od zaraz, 1200 zł/m-c, MKN

LOKAL UŻYTKOWY

Białystok, Antoniukowska, 1520 mkw, duża witryna, usługi medyczne, gastronomia BIA-2261, 6.700 zł, PÓŁ
Białystok, Białostoczek, 140 mkw, duża witryna, wejście od ulicy, możliwość wynajęcia 80 mkw BIA-1987, 2.550 zł, PÓŁ
Białystok, Piłsudskiego, 56 mkw, parter, wykończony BIA-2223, 2.000 zł, PÓŁ
Ełk, Centrum, 160 mkw, III p, lokal handlowo-usługowy, netto 1500 zł, MKN
Ełk, Centrum, 66 mkw, III p, lokal handlowo-usługowy, brutto 1000 zł + media, MKN
Ełk, Centrum, 50 mkw, I p, lokal handlowo-usługowy w pasażu handlowym, brutto 1000 zł/m-c, MKN
Ełk, ul. Kościuszki, 42 mkw, I p, lokale.użytkowe wykończone w dobrym standardzie. Cena do negocjacji, brutto 18 zł/mkw + c.o. i en. el., MKN

WYKAZ BIUR

Każde ogłoszenie kończy się trzyliterowym kodem. Jest to kod biura nieruchomości. Jeśli zainteresowała Państwa oferta biura, należy niżej odszukać jej kod i numer telefonu.

ADO — ADOM NIERUCHOMOŚCI, Białystok, ul. Legionowa 30A, tel. (85)747-10-10; www.adom.com.pl

ARD — ARDVIL s.c., Białystok, ul. Piękna 2, tel. (85)745-57-01; 747-03-21; 747-03-25 www.ardvil.com.pl; biuro@ardvil.com.pl

D&K — D&K Company, Białystok, ul. S. Żeromskiego 7C, tel. 530-628-856, www.dkcompany.pl, biuro@dkcompany.pl

GRA — GRABOWSCY NIERUCHOMOŚCI, Białystok, ul. Św. Mikołaja 1, lok. 11, Ip; tel. (85)744-80-02, 501-73-83-93; www.nieruchomosciBKN.pl

LOK — LOKAL, Białystok, ul. Lipowa 29, tel. (85)742-87-53; www.lokalnieruchomosci.pl

LWY — LWY Nieruchomości, Białystok, ul. Sienkiewicza 49 lok. 202, tel. (85)654-53-83, www.lwynieruchomosci.pl, biuro@lwynieruchomosci.pl

MKN — MAZURSKA KORPORACJA NIERUCHOMOŚCI, Ełk, ul. Mickiewicza 1A/U13 tel. (87)621-30-02; www.mkn.com.pl

PÓŁ — NIERUCHOMOŚCI PÓŁNOC, ul. Kilińskiego 12, Tel. (85)732-06-00, www.polnoc.pl, e-mail:bialystok@polnoc.pl

AUTOMOTO

CZĘŚCI

SPRZEDAM

FIAT, Daewoo -części, Sienkiewicza 77, (85)654-53-35.

OPONY letnie, felgi - najtaniej!!! Tel. 698-195-597.

KUPIĘ

***AUTA** na złom kupię, tel. 503-057-090.

AUTA całe, do kasacji, naprawy, odbiór 503-163-134

AUTOKOMIS,SZYBKI skup do 50.000 zł. 500-008-130

AUTOZŁOMOWANIE, tel. 665-828-400.

LEGALNE złomowanie aut, zaświad. 693-705-805

ZŁOMOWANIE pojazdów, 85/869-14-31

SPRZEDAM

BMW E-90.2,0D. 2008r. 60000 zł. 602-210-571.

FIAT uno (1999) czerwony, 5 drzwi, garażowany, 3.000 zł. 504-464-198

FORD Ka 1.3 (1998) wiśnia I wł., opłaty do 2013 r, pełna dokumentacja, b. zadbany po wymianach 4700zł. 505-979-351

FORD Transit, 1995 r.,2.5D, 511-900-516

STAR 1142L 2 szt. dł. 7.20, stan b. dobry, 505-539-124.

BIZNES

POŻYCZKA bez BiK. Całe województwo. tel. 664-741-747.

KREDYTY/POŻYCZKI

ABSOLUTNIE atrakcyjna pożyczka chwilówka. Najniższe koszty, bez BIK-u, wypłata natychmiast, bez ograniczeń wiekowych, również zajęcia komornicze. Daiglob Piechocka Sp. J. Repertorium A 3888/2011, 600-700-304

AŻ 5000 ZŁ POŻYCZKI, SZYBKO, NA JASNYCH ZASADACH I BEZ ZBĘDNYCH FORMALNOŚCI. PROVIDENT: 600 400 295 7 DNI W TYGODNIU 7:00-21:00.

BEZ BIK i KRD: Oddłużenia - również komornicze, gotówki, chwilówki, uproszczone procedury - bez zaświadczeń, bez opłat z dojazdem, 703-803-026 (7,69/min)

DO 3000zł na 24 m-ce bez BIK-u 781-771-880

DO 3000zł na 24 m-ce bez BIK-u 781-771-880.

POŻYCZKA CHWILÓWKA. 600-700-304.

SZYBKA gotówka, tel. 664-064-179.

500 zł pożyczka natychmiastowa, całe województwo, bez zaświadczeń, (85)732-30-22.

MATERIAŁY BUDOWLANE

SPRZEDAM

DOM drewniany (14 x 9 m) - do przeniesienia. 13000 zł. k/Grajewa., tel. 669-030-718.

KOSTKĘ granitową z rozbiórki, 503-878-869.

MATRYMONIALNE

BIURA MATRYMONIALNE

BIURO „Mariaż", 604-167-379, (85)675-13-15.

NAUKA

www.kursy.bialystok.pl
PODLASKIE CENTRUM KSZTAŁCENIA
15-101 Białystok, ul. Jurowiecka 33, tel./fax 85/676-18-62
Dąbrowa Białostocka, ul. Wojska Polskiego 9, tel. 85 654 57 88
e-mail: centrum.bialystok@wp.pl
ORGANIZUJEMY:
• Agent celny
• Kasjer walutowo-złotowy
• Księgowość od A do Z
• Obsługa kas fiskalnych
• Obsługa komputera
• Specjalista ds. kadr i płac
• Operator koparki jednonaczyniowe
• Operator koparko-ładowarki
• Operator ładowarki
• Przecinarki do nawierzchni dr
• Walce, zagęszczarki
• I inne





NIERUCHOMOŚCI

SPRZEDAM

***NOWE MIESZKANIA od 2890zł/m2 www.for-bud.pl, tel.660 440 899.**

BIZON Z-056 91986), stan bdb, sprowadzony, 23.500 zł. 507-049-587.

BLASZAKI garaże- tanio i solidnie, (85)730-18-00, 694-052-905.

BLASZAKI garaże tanio, transport montaż gratis, 506-900-520, (52)348-71-48, (41)263-27-42.

BLASZAKI, solidne, wzmocnione (85)874-53-66.

DOM 180m2, 450000 zł podpiwniczony. garaż, zabudowa szeregowa. Grajewo. 508-317-094.

DOM, Niewodnica, 200 m2, tel. (85)650-15-82.

DZIAŁKA 3200 m2, kol. Niewodnica Nargielewska, droga gminna, tel. 796-085-137.

GARAŻE blaszane, bramy garażowe -dowóz, montaż gratis -cały kraj. Raty! 512-853-323; 85/66-72-108; 86/225-23-11; 29/642-34-61 www.konstal-garaze.pl

GARAŻE blaszane-wzmocnione. Dowóz, montaż gratis-cały kraj Producent (85)7335211, 509038426 www.robstal.pl, Raty.

GARAŻE, blaszaki- tanio, tel. 505-126-033.

GRZYBOWCE, 3500m2, 25tys, bezp. 509377607.

HALA +biuro 400m2, 789-245-251.

ŁODZIŃSKIEGO 2-poz 56m2 wys.standard Unikat 519160606.

MICKIEWICZA 72m2 3pok IVp winda 289tys Unikat 519160606.

POGODNA 79m2 4pok cegła do wejścia 279tys Unikat 519160606

SPRZEDAM działki budowlane w Szczęsnych i dom w Wójtowietel 695817233

UL. Drewniana 1016m2 wszystkie media 380zł/m2 Unikat 792523646

WYSOKIE Mazowieckie sprzedam szeregówkę, ogrzewanie gazowe, 692-354-166.

WYSZYŃSKIEGO 29m2 nowa cegła 0p 162tys Unikat 519160606

48,2 m2, IIIp, 3-pok., os. Piasta, do wprowadzenia, bezpośr.220.000 zł 505-599-328.

WYNAJMĘ

DO wynajęcia lokal handlowo - usługowy 62 m2. Białystok ul. Swobodna. kontakt: wandka@hotmail.com, 691048805

KAWALERKA do wynajęcia osobie samotnej. 692-894-832,

KONOPNICKIEJ 96m2 komfort 2tys zł i opłaty Unikat 519160606

LOKAL usługowy wolno stojący 20m2, ul. Swobodna 14, prąd, bez wody, 6000 zł. 501-459-299

ŁAPY, lokal 56 m2, centrum, parter. 501-582-910.

SUWAŁKI, 2-pokojowe. tel. 532-728-536.

PRACA

ZATRUDNIĘ

BARTLOWIZNA zatrudni kierownika recepcji z doświadczeniem. tel 502-377-550

FIRMA z branży hutniczej poszukuje kierowcy kat.C +E z uprawnieniami na HDS i kartą kierowcy, praca w Białymstoku 696-743-175.

MĘŻCZYZNA, kobieta, rolnictwo. 516-428-473

MĘŻCZYZNĘ w gospodarstwie, 500-186-499.

OSOBE do prac gospodarskich z okolicy Starych Juch. 785-341-268.

ZA TREŚĆ REKLAM I OGŁOSZEŃ REDAKCJA NIE ODPOWIADA

PRACA w Niemczech - nawiążę współpracę z firmą budowlaną 1-osobową. Proszę dzwonić na Niemiecki telefon 0049-1739-2474-29, 513-244-929.

TARTAK w Nowosiółkach koło Gródka zatrudni pracowników fizycznych tel. 857184440.

WIODĄCY przedstawiciel największej platformy cyfrowej w Polsce poszukuje partnerów do współpracy. Szukamy managerów grup sprzedażowych D2D. Zapewniamy stabilność, rozwój, szkolenia, opiekę. Kontakt: koordynator@openline.poznan.pl

ROLNICTWO

KUPIĘ

********FIRMA KUPI BYDŁO POURAZOWE. DO 8 ZŁ/KG. CAŁE PODLASIE. 24 GODZ. 518-229-128.

*******BYDŁO** pourazowe. Wyrejestrowanie, faktura. Najwyższe ceny, tel. 663-041-519, 695-187-861.

*******BYDŁO i konie pourazowe, maciory i knury. Augustów, Białystok, Sokółka, 510-474-331.**

*****SKUP bydła pourazowego. Całe Podlasie. 532-728-536.**

KNURY kupię, 694-933-680, (85)685-22-45.

KUPIE rożne zboża paszowe i konsumpc. Ilosci min24tony,odbior z calej Polski. Zapewniam wlasny transport i pieniadze w dniu załadunku. Tel. 504-082-112.

SKUP koni oraz bydła rzeźnego, 603-651-516.

ŻYTO konsumpcyjne kupię, 606-355-572.

SPRZEDAM

*JAŁÓWKI hf wysokocielne - sprzedam 534281961.

BELARKA DF GP-220. 14000 zł. (86)273-52-38.

BIZON Z-056 91986), stan bdb, sprowadzony, 23.500 zł. 507-049-587.

BYCZKI rozpłodowe. 5 szt. Jałówki wysokocielne. 2 szt. Gackie. k/Grajewa. 504-210-211.

CIĄGNIK Landini 8550 (1983) z przednim napędem, 18.000 zł. 728-162-916.

CIĄGNIK rolniczy jumz w całości lub na częściod 100 zł. 605-882-742.

CIĄGNIK T-25 (1983), stan bdb, nowe opony, 6500 zł. 507-049-587.

HURTOWNIA Środków Ochrony Roślin: kukurydza, folia, sznurek - zaprasza. Tel. 86/2755-237, 660-684-311.

KLACZ kasztanka, 3 l. k/Grajewa. 600-191-950

KOMBAJN Bizon (1987), Sokółka, 30000 zł. 601-207-868

ŁADOWARKA niedużych gabarytów, przegubowa 4x4, stan dobry, 17.500 zł. 507-049-587

OSTRÓWEK w pełni sprawny, stan dobry, 11.500 zł. 507-049-587

PRASY, ciągniki, rozrzutniki i inne 602-264-888

PROSIĘTA fermowe, partie 100- 200 szt., 20-30 kg, 10 zł/kg, ok. Olecka, tel. 607-047-540.

ROL-MIX oferuje jałowice hodowlane z dolewem HF oraz jałówki mięsne. Dowóz zwierząt do odbiorcy, 602-731-229, (61)437-75-27.

STOŁY do zbioru rzepaku, 501-496-288.

TUR 2-sekcyjny, kompletny, masywny, w pełni sprawny, 2700 zł. 507-049-587.

UBOJNIA drobiu, dwa kurniki, 10 km od Białegostoku, 509-782-240.

WAPNA nawozowe, tel. 605-121-800.

ZBIORNIK do mleka 3000l. Packo, 7500 zł. 503-080-355.

ZBIORNIKI do mleka, belarki, ciągniki, siewniki do kukurydzy, przewracarki, zgrabiarki, 504-252-839.

RÓŻNE

KUPIĘ

***ZŁOM** kupię, odbiorę., tel. 508-127-829.

BRZOZA, dąb, grab, olcha, jesion, 661-921-290.

BRZOZĘ, olchę, dąb, las, 501-179-456.

KUPIĘ drewno papierówka, tel. 728-998-381.

LAS, tel. 694-426-665.

SKUP katalizatorów, wysokie ceny. 601-299-454.

SPRZEDAM

BRYKIET z torfu. Promocja. 502-539-182.

DĄB, deski dł. 120 cm, 4m3, 900 zł/m3. 604-532-887.

ROWERY górskie 26" i 24", od. 150 zł. 698-686-776.

SIATKA ogrodzeniowa, słupki, tel. 85/868-37-47.

TURYSTYKA

***BELGIA,** Holandia, Niemcy -soboty, niedz., pon. klima,DVD (85)747-00-01 602-664-771

****ANTWERPIA,** Bruksela,Holandia - środa, piątek, sobota, niedz., dvd, komfortowe mercedesy, tel. 85/662-16-00, 608-835-822.

BELGIA Holandia czw. śr., pt. 502-701-966.

BELGIA, Holandia, sobota, wtorek, 602-176-530.

HOLANDIA, Belgia: piątek, wtorek 518-349-303,

NIEMCY bus odbiór dowóz pod adres 603976923

PRZEJAZDY Anglia 698027756.

USŁUGI

ANTENY

ANTENY, tunery, montaż, naprawa 603-220-913.

AUTOMOTO

AUTOHOLOWANIE osobowe, ciężarowe do 10t. 504-974-277.

BUDOWA, REMONT

* POLBRUK solidnie, tel. 606-910-934.

***SZAMBA** betonowe wodoszczelne. Transport, montaż.. Profesjonalnie, tanio! 501-408-363.

ALTANKI -konstrukcje szalówki 692-256-434

BUDOWA domów, klinkier, tel. 502-741-315.

BUDOWA silosów na kiszonkę, własne szalunki, tel. 605-300-397.

DOMY, dachy, docieplenia, obory. 508-087-748.

DOMY, docieplenia, wykończenia 781-892-292.

ELEWACJE, ocieplanie domów, regipsy, adaptacje poddaszy, Suwałki, ok., 510-412-369.

GRES - tanio, ładnie i dikładnie, prace wykończeniowe, Białystok, okolice. 509-849-446.

KOSZENIE trawników,strzyżenie żywopłotu, budowa skalniaków ogrodowych, 534-961-492.

KRYCIE dachów!!! Najtaniej!!! 604-590-996.

MALOWANIE dachów Alpin-Dach, 664-367-003.

MALOWANIE dachów, tel. 668-141-137.

OGRODY i trawniki pielegnacja itp. 661-995-050.

PAPĄ termozgrzewalną solidnie 516-321-649

POLBRUK, granit - kompleksowo 605-371-441.

POLBRUK, tanio, solidnie. 506-920-373.

POSADZKI agregatem, 604-400-174.

POSADZKI agregatem, 605-300-397.

POSADZKI agregatem, tel. 511-661-237

PRZYDOMOWE oczyszczalnie ścieków. Sprzedaż, montaż, gwarancja, tel. 601-176-431.

STUDNIA, pompy ciepła, 604-651-727.

STUDNIE głębinowe tanio, sprawdź! 600-772-149.

STUDNIE wiercone -solidnie! 504-320-592.

SZPACHLOWANIE, tynki, remonty. 665-063-930.

TYNKI agregatem, tel. 507-350-955.

TYNKI tradycyjne gipsowe, 665-063-930.

TYNKI, szpachlowanie, malowanie, 504-443-259.

WENTYLACJA, klima, rekuperacja, 790-287-335.

WENTYLACJA, klima, rekuperacja, 790-287-335.

WYKOŃCZENIA wnętrz, tynki, dachy i poddasza. Wys-maz i okolice. 797-672-881.

WYKOŃCZENIA, remonty 509-278-519.

CYKLINOWANIE

CYKLINOWANIE, tel. 518-437-833.

SMSowo KOMFORTowo

ZLEĆ OGŁOSZENIE DROBNE DO: GAZETA WSPÓŁCZESNA

Jak zlecić ogłoszenie?

- Wpisz w telefonie komórkowym dowolnej sieci SMS-a z treścią ogłoszenia. Zacznij od podania kodu wsp i po kropce numeru rubryki, w której ma się znaleźć ogłoszenie, np. 01, a dalej - po odstępie (spacji) - jego treść. Całość powinna wyglądać np. tak:
wsp.01 opiekunke do dziecka tel. 123456
- Wyślij SMS-a z treścią ogłoszenia pod numer:
79988 - cena: 11,07 zł brutto - ogłoszenie standardowe.
91455 - cena: 17,22 zł brutto - ogłoszenie w kontrze.
- Otrzymasz potwierdzenie przyjęcia ogłoszenia z naszego Biura Ogłoszeń, które sprawdzi czy jest ono zgodne z zasadami określonymi w regulaminie przyjmowania ogłoszeń.
- Twoje ogłoszenie znajdzie się w Gazecie Współczesnej w najbliższym możliwym terminie.
- Maksymalna długość ogłoszenia (wraz ze spacjami i interpunkcją) to 130 znaków.
- Regulamin wysyłania i publikowania ogłoszeń przez SMS dostępny jest na stronie internetowej: www.wspolczesna.pl

Wykaz rubryk - ogłoszeń SMS do Gazety Współczesnej

01 Praca/Zatrudnię
02 Praca/Szukam pracy
03 Automoto/Kupię
04 Automoto/Sprzedam
05 Automoto/Części
06 Automoto/Inne
07 Nauka
08 Nieruchomości/Sprzedam
09 Nieruchomości/Kupię
10 Nieruchomości/Poszukuję
11 Nieruchomości/Zamienię
12 Nieruchomości/Wynajmę
13 Nieruchomości/Stancje
14 Komputery
15 Turystyka
16 Zwierzęta
17 Biznes
18 Rolnictwo/Sprzedam
19 Rolnictwo/Kupię
20 Różne/sprzedam
21 Różne /kupię
22 Różne/inne
23 Maszyny urządzenia
24 Materiały budowlane
25 Życzenia
26 Zakupy
27 Zdrowie
28 Usługi

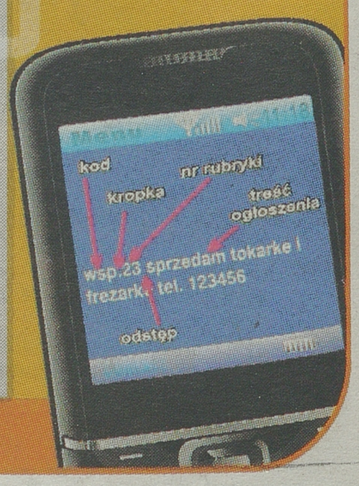

Wyślij ogłoszenie SMS'em

Serdeczne podziękowania
Rodzinie, Krewnym, Księżom, Kółku Różańcowemu, Koleżankom i Kolegom, Sąsiadom, Znajomym i Wszystkim, którzy uczestniczyli w ostatniej drodze **naszej ukochanej**
MAMY, BABCI i PRABABCI
ANNY MATUSIEWICZ-ŁUPIŃSKIEJ
z ŁAPIŃSKICH
składa Rodzina
„Pamięć zawsze zostaje"

Szanownej Pani Prezes
ANNIE NASZKIEWICZ
oraz Jej RODZINIE i NAJBLIŻSZYM
wyrazy głębokiego smutku,
szczerego żalu z powodu śmierci
DANUTY NASZKIEWICZ
składają:
pracownicy ARR „ARES" S.A. w Suwałkach

Wyrazy głębokiego współczucia
Pani
WIESŁAWIE JELIŃSKIEJ
z powodu śmierci
MAMY
Łączymy się w żalu z rodziną
Prokuratorzy i pracownicy okręgu łomżyńskiego.

Szanownej Pani Prezes
ANNIE NASZKIEWICZ
oraz RODZINIE i NAJBLIŻSZYM
wyrazy szczerego współczucia
z powodu śmierci
DANUTY NASZKIEWICZ
składa Rada Nadzorcza ARR "ARES" S.A. w Suwałkach

DACHY

KRYCIE dachów -tanio, tel. 602-333-644.
KRYCIE dachówką, atrakcyjne ceny, 505-266-196.
KRYCIE, więźba, budowa poddaszy. Elewacje, ocieplenie domów. Suwałki, ok., 501-564-471.

ELEKTRYCZNE

DOMKI: instalacje elektrycz. tanio. 501-539-207.

HYDRAULICZNE

HYDRAULIK solidnie 85/7419382, 668-18-36-66.
HYDRAULIKA kolektory VAT 602-720-628.
OCZYSZCZALNIE, odwodnienia, 512-086-437.
PRZYŁĄCZA, instalacje sanitarne, 668-401-313.

NAPRAWA RTV

NAPRAWA LCD i RTV 85/6617-631, 602-120-966.
TELENAPRAWA LCD, tel. 603-220-913.

OGRODZENIA

POGOTOWIE bramowe autom bramy 856632639.

OKNA I DRZWI

OKNA drzwi- najniższe ceny, profesjonalny montaż, tel. (85)746-14-46, 602-488-413.
OKNA i drzwi, tanio 602210774, 857199122.

PRZEPROWADZKI

TRANSPORT, przeprowadzki, tel. 693-433-543.

ŚLUSARSKIE

BALUSTRADY, inne -stal nierdzewna 693071261.

TRANSPORT

STAREM czarnoziem, żwir, pulpa, 694-434-392.

TYNKARSKIE

TYNKI agregatem, Suwałki, ok. 510-412-369.

INNE

OGRODY, trawniki, nawadnianie!!! 604-590-996.

ZDROWIE

ALERGOLOG

RZUĆ palenie test alerg. metodą BRT 85/6792457.

GINEKOLOG

GABINET ginekologiczny, Lipowa 6 602-170-344.
GINEKOLOG Tanio 502- 865- 184.

PSYCHIATRA

„PSYCHIATRYCZNE CENTRUM CHOROSZUCHA" - ALKOHOLOWE ODTRUCIA (TAKŻE DOMOWE). ESPERAL (CHIRURG), NERWICE, DEPRESJA, ZABURZENIA SEKSULANE, SNU, LĘKOWE. PODLEŚNA 16 LOK. 2. (85) 732 77 35, 698-664-783. WWW.CPCHOROSZUCHA.P

ALKOHOLOWE odtrucia, esperal, psychiatria. VIRTUS, Antoniuk Fabryczny 10, (85)661-53-33

PSYCHOLOG

PSYCHOLOG - terapia, seksuologia, 502-546-923.

ZWIERZĘTA

OWCZARKI niemieckie, rodowodowe, po doskonałych rodzicach, sprzedam. 532-358-045.



OGŁOSZENIE

Wójt Gminy Bakałarzewo

informuje, że na tablicy ogłoszeń w siedzibie Urzędu Gminy Bakałarzewo został wywieszony w dniach 23 maja do 13 czerwca 2012 r. do publicznej wiadomości wykaz zawierający informacje o działkach budowlanych stanowiących własność Gminy Bakałarzewo położonych w Bakałarzewie przeznaczonych do sprzedaży oraz wykaz nieruchomości w Zdrębach przeznaczonych do oddania w najem.

Bliższych informacji można zasięgnąć w Urzędzie Gminy Bakałarzewo w pokoju nr 15.

PRZETARG

Spółdzielnia Mieszkaniowa w Augustowie ogłasza przetarg nieograniczony na wymianę 98 szt. ciepłomierzy w terminie **do 31.08.2012 r.** wg specyfikacji, którą można odebrać w sekretariacie Spółdzielni ul. Hoża 4.

Oferty należy składać w terminie **do 31.05.2012 r.** w biurze Spółdzielni przy ul. Hożej 4 z dopiskiem na kopercie **„Ciepłomierz".**

Zastrzegamy sobie prawo swobodnego wyboru oferenta lub unieważnienie przetargu bez podania przyczyny.

A6959012w01a

OGŁOSZENIE

BURMISTRZ JEDWABNEGO

Działając na podstawie art. 35 ust.1 ustawy z dnia 21 sierpnia 1997 roku o gospodarce nieruchomościami (Dz. U. Nr 102 poz. 651 z 2010 roku z późn. zm.) podaję do publicznej wiadomości, że w siedzibie Urzędu Miejskiego w Jedwabnem przy ul. Żwirki i Wigury 3, został wywieszony **od 23.05. 2012 r. na okres 21 dni** wykaz nieruchomości gruntowej.

1. Lokal mieszkalny nr 5, położony w budynku wielorodzinnym przy ul. Łomżyńska 8, działka o nr 780 położona w obrębie miasta Jedwabne.
2. Lokal mieszkalny nr 1, położony w budynku wielorodzinnym przy ul. Wojska Polskiego 5, działka o nr 834 położona w obrębie miasta Jedwabne.

Szczegółowe informacje udzielane są w Urzędzie Miejskim w Jedwabnem ul. Żwirki i Wigury 3, pokój nr 6, tel. (86) 217-21-84, powyższe ogłoszenie jest dostępne na naszej stronie internetowej:

www.jedwabne.pl

BURMISTRZ JEDWABNEGO
Krzysztof Moenke

A43012w048

OGŁOSZENIE

Specjalistyczny Psychiatryczny Samodzielny Publiczny Zakład Opieki Zdrowotnej w Suwałkach, ul. Szpitalna 62 **informuje o unieważnieniu konkursu ogłoszonego w Gazecie Współczesnej dnia 10.05.2012 r. na świadczenie usług medycznych w zakresie:**

- pełnienia opieki lekarskiej poza godzinami zwykłej ordynacji.

Podstawa prawna:
art. 26 i art. 27 ustawy z 15 kwietnia 2011 r. o działalności leczniczej (Dz.U. z 2011 r. Nr 112, poz. 654); ustawa z dnia 27 sierpnia 2004 r. o świadczeniach opieki zdrowotnej finansowanych ze środków publicznych (Dz.U. z 2008 r. Nr 164, poz. 1027 z późn. zm.).

A5921 2w04a

OGŁOSZENIE

BURMISTRZ MIASTA KOLNO

Działając na podstawie art. 35 ust. 1 ustawy z dnia 21 sierpnia 1997 roku o gospodarce nieruchomościami (Dz.U. z 2010 r., Nr 102, poz. 651) podaje się do publicznej wiadomości, że w siedzibie Urzędu Miasta Kolno ul. Wojska Polskiego 20 zostały wywieszone na okres 21 dni od dn. 18 maja 2012 r. wykazy w sprawie wydzierżawiania nieruchomości w m. Kolno przy ul. Pastorczyk oznaczonych nr 315 o pow. 3.4544 ha, nr 308/1 w części o pow. 1.7000 ha oraz nr 307/1 o pow. 0.4078 ha na cele budowlane – wzniesienie elektrowni słonecznej tzw. farmy fotowoltaicznej o mocy 2 MW.

Szczegółowe informacje udzielane są w Urzędzie Miasta Kolno, ul. Wojska Polskiego 20, pokój nr 14, tel. 278-94-54.

BURMISTRZ MIASTA

A5872 12w04A

OGŁOSZENIE

Syndyk masy upadłości Ewy Kruczyńskiej – prowadzącej działalność gospodarczą pod nazwa Przedsiębiorstwo Wielobranżowe „Krumar" w Białymstoku w upadłości likwidacyjnej ogłasza pisemny przetarg ofertowy na sprzedaż:

- Lokalu mieszkalnego nr. 37 o pow. 90,53 m^2 położonego przy ul. Pileckiego 9 w Białymstoku wraz z udziałem 9807/1048316 w prawie własności działek, na których położony jest budynek wielomieszkaniowy oraz wraz z udziałem 9807/1048316 w części budynku i urządzeń służących do wspólnego użytku ogółu mieszkańców za kwotę nie niższą niż 338 000 zł (słownie: trzysta trzydzieści osiem tysięcy złotych). Kwota ta stanowi 75% wartości ceny oszacowania Lokal mieszkalny posiada założoną księgę wieczystą KW Bl 1B/00147049/5. Lokal mieszkalny aktualnie jest zamieszkiwany przez upadłego do 30.06 2012 r.

Warunkiem udziału w przetargu jest:

1. Złożenie pisemnej oferty z podaniem danych oferenta listem poleconym na adres: Syndyk PW Krumar, 15-234 Białystok, ul. Przemysłowa 20 A/2 z dopiskiem „Przetarg KRUMAR" **do dnia 6.06. 2012 r. Liczy się data wpływu.**
2. Złożenie zobowiązania kupującego do pokrycia kosztów zakupu.
3. Wpłacenie wadium w kwocie **20000 zł** na konto masy upadłości nr 77 1240 1154 1111 0010 0529 7424 w terminie **do dnia 5.06. 2012 r.**
4. Złożenie oświadczenia o zapoznaniu się z przedmiotem przetargu. Otwarcie i rozpatrzenie ofert nastąpi dnia **8.06. 2012 r o godz. 9.00** w biurze syndyka przy ul. Branickiego 27A lok.13 w Białymstoku.

Wadium przepada na rzecz masy upadłości, jeżeli żaden z uczestników przetargu nie zaoferuje ceny wywoławczej. Wadium złożone przez nabywcę zostanie zarachowane na poczet ceny nabycia. Wadium przepada na rzecz masy upadłości, jeżeli oferent, którego oferta została przyjęta uchyli się od zawarcia umowy sprzedaży.

W przypadku gdy nie zajdą przesłanki przepadku wadium, wadium pozostałym oferentom zostanie zwrócone w terminie trzech dni od daty rozpatrzenia ofert. Syndyk zastrzega sobie prawo swobodnego wyboru ofert a także prawo odstąpienia od sprzedaży lub unieważnienia przetargu bez podania przyczyn.

Informacje na temat przedmiotu przetargu można uzyskać pod nr. telefonu 600967244.

A6913012w01a

OGŁOSZENIE O LICYTACJI NIERUCHOMOŚCI

Komornik Sądowy przy Sądzie Rejonowym w Grajewie Grażyna Sosnowska na pod-stawie art. 953 kpc podaje do publicznej wiadomości, że: w dniu 11.06.2012 r. o godz. 8.30 w budynku Sądu Rejonowego w Grajewie mającego siedzibę przy ul. Kolejowa 1 w sali nr 1, **odbędzie się druga licytacja nieruchomości stanowiącej nieruchomość rolna zabudowana o pow 50 arów składająca się z działki nr 563/2, obciążona służebnością osobistą**

należącej do dłużnika: Karol Milewski
położonej: 19-206 Rajgród, Woznawieś 20,
dla której Sąd Rejonowy w Grajewie Wydział Ksiąg Wieczystych prowadzi księgę wieczystą o numerze KW 19841

Suma oszacowania wynosi 192 304,00 zł, zaś cena wywołania jest równa 2/3 sumy oszacowania i wynosi 128 203,00 zł.

Licytant przystępujący do przetargu powinien złożyć rękojmię w wysokości jednej dziesiątej sumy oszacowania, to jest 19 231,00 zł. Rękojmia powinna być złożona w gotówce albo książeczce oszczędnościowej banków uprawnionych według prawa bankowego zaopatrzonej w upoważnienie właściciela książeczki do wypłaty całego wkładu stosownie do prawomocnego postanowienia sądu o utracie rękojmi. Rękojmię można uiścić także na konto komornika:

Powszechna Kasa Oszczędności Bank Polski SA O. Regionalny w Białymstoku 66102013320000180200373423

Zgodnie z przepisem art. 976 §1 kpc w przetargu nie mogą uczestniczyć osoby, które mogą nabyć nieruchomość tylko za zezwoleniem organu państwowego, a zezwolenia tego nie przedstawiły oraz inne osoby wymienione w tym artykule.

Komornik Sądowy

A6868512w01a



www.regiomoto.pl

GAZETA WSPÓŁCZESNA
OGŁOSZENIA I REKLAMY PRZYJMUJĄ

Biuro Obsługi Klienta

Białystok, ul. św. Mikołaja 1, tel. 85 748 96 02, 748 96 03, fax 748 96 06, e-mail: *ogloszenia.bialystok@mediaregionalne.pl*
Grajewo, ul. Wojska Polskiego 6 lok. 25, tel./fax 86 272 89 15

Obsługa Agencji Reklamowych, tel. 85 748 74 33

Doradcy ds. klienta

Białystok, tel. 85 748 95 91 do 93, 748 95 97, 748 95 98, 748 74 44, tel./fax 748 74 40, 748 74 43 e-mail: *reklama.bialystok@mediaregionalne.pl*

Regionalne Biuro Obsługi Reklam

Bielsk Podlaski, ul. Mickiewicza 65 lok. 3, tel./fax 85 730 34 90
Ełk, ul. Pułaskiego 24, tel./fax 87 610 85 05
Łomża, ul. Długa 6, tel. 86 216 64 64, fax 216 56 97
Suwałki, ul. Mickiewicza 5, lok. 2, tel. 565 37 80, tel./fax 87 566 57 26

Agencje ogłoszeniowe

Augustów, ul. 3 Maja 31, tel. 87 643 19 97 - WGN Nieruchomości
Augustów, ul. Żabia 3A, tel. 87 643 06 72 - Theo
Bielsk Podlaski, ul. Mickiewicza 60, tel./fax 85 730 19 20 - Aba Plus Antoni Murawski
Hajnówka, ul. 3 Maja 45, tel./fax 85 682 46 03, 682 33 77 - Sobex Nowy
Łomża, ul. Stary Rynek 13, tel. 86 216 74 44, fax 86 216 71 07 - TV Łomża
Mońki, ul. Białostocka 29, tel. 85 716 21 91 - Kurier
Ostrów Mazowiecka, ul. Pocztowa 3 lok. 5, tel. 29 642 80 34 - Tygodnik Ostrołęcki (wydanie ostrowskie)
Sokółka, os. Centrum 21, tel. 85 711 25 28 Biuro Usług Doradczych
Wysokie Mazowieckie, ul. Długa 22, tel./fax 86 275 24 08 - Vidking
Zambrów, ul. Wojska Polskiego 22, tel./fax 86 271 25 25 - Globtour

www.wspolczesna.pl

Piłka nożna >>

Wieści z ekstraklasy

Napastnik Dawid Biton nie będzie już bronił barw drużyny piłkarskiej Wisły Kraków. Jego kontrakt został rozwiązany za porozumieniem stron.

Izraelski zawodnik był wypożyczony (do 30 czerwca 2012 r.) z belgijskiego Charleroi. W Wiśle rozegrał 36 meczów, w których zdobył 16 goli: 11 w ekstraklasie, dwa w Pucharze Polski oraz trzy w Lidze Europejskiej.

Krakowski klub obecnie testuje innego napastnika Romella Quioto z Hondurasu. Miał on okazję wykazania się umiejętnościami w trakcie wtorkowego sparingu Wisły z Podbeskidziem Bielsko-Biała.

Z kolei mistrz Polski Śląsk Wrocław ma w planie dwa obozy treningowe i około dziesięciu spotkań sparingowych m.in. z Athletic Bilbao, Benficą Lizbona i PSV Eindhoven.

Jak poinformował PAP rzecznik prasowy klubu Michał Mazur, po zakończeniu rozgrywek i okresu roztrenowania wszyscy piłkarze otrzymali miesięczne urlopy, do zajęć wrócą 19 czerwca, a już trzy dni później wyjadą na pierwszy, tygodniowy obóz przygotowawczy do Spały.

Na 1 lipca zaplanowany został wyjazd na drugie zgrupowanie do chorwackiej miejscowości Sveti Martin. Początek rozgrywek ligowych nastąpi 17 sierpnia. **(PAP)**

Lotto

Losowania z 21 maja
Multi Multi (22.15): 7, 10, 11, 26, 28, 29, 30, 33, 35, 36, 52, 59, 63, 64, 71, 72, 73, 75, 77, 78,
Plus: 59
Multi Multi (godz. 14): 14, 21, 22, 27, 34, 37, 39, 41, 42, 44, 47, 48, 49, 56, 64, 67, 69, 70, 74, 80
Plus: 42
Joker: 24 **Cztery liczby ze zbioru 50 liczb:** 2, 11, 29, 38.
Kaskada: 1, 2, 5, 7, 8, 11, 12, 14, 16, 19, 20, 22.

Piłka nożna >> Hiszpanie odkryli pierwsze karty

Wybory trenera mistrzów świata

Trener Hiszpanii Vicente del Bosque padał wstępną kadrę na turniej Euro 2012

Piłkarze Chelsea Londyn Fernando Torres i Juan Mata zostali powołani przez selekcjonera reprezentacji Hiszpanii Vicente del Boque do kadry przygotowującej się do mistrzostw Europy w Polsce i na Ukrainie.

W ogłoszonej w ostatni wtorek wstępnej kadrze obu zabrakło, gdyż w sobotę czekał ich jeszcze występ w finale Ligi Mistrzów, w którym Chelsea w rzutach karnych pokonała Bayern Monachium.

Teraz mogą bez przeszkód dołączyć do kadry. Według hiszpańskiej federacji, nastąpi to w piątek. W sobotę mistrzowie świata i Europy rozegrają w szwajcarskim St Gallen towarzyski mecz z reprezentacją Serbii.

Torres ma za sobą słabszy sezon, a w Chelsea był głównie rezerwowym. Cztery lata temu zdobył jednak jedynego gola w finale ME w Austrii i Szwajcarii (1:0 z Niemcami).

Trener del Bosque ostateczny skład na Euro-2012 ogłosi 27 maja w Austrii, gdzie drużyna będzie przebywać na zgrupowaniu. Wtedy też wyjaśni się los zawodników Barcelony i Atheltic Bilbao, którzy 25 maja zagrają w finale Pucharu Króla.

Obrońcy tytułu rozpoczną polsko-ukraiński turniej 10 czerwca spotkaniem z Włochami. 14 czerwca zmierzą się z Irlandią, a ostatni mecz grupowy rozegrają cztery dni później z Chorwacją. Wszystkie ich pojedynki odbędą się w Gdańsku, a ekipa podczas imprezy rezydować będzie w hotelu Mistral Sport w Gniewinie.

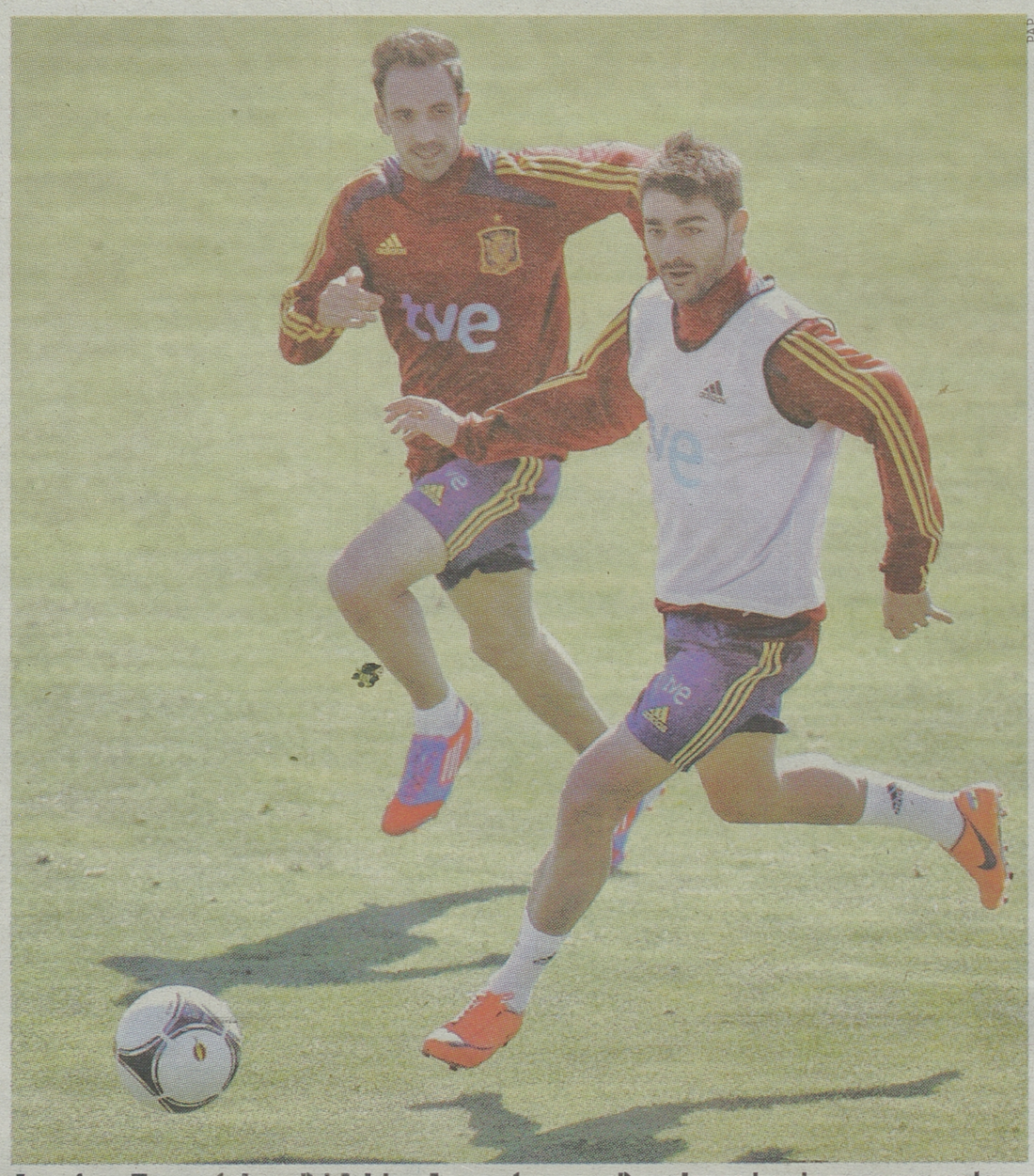
PAP

Juanfran Torres (z lewej) i Adrian Lopez (z prawej) podczas treningu reprezentacji Hiszpanii w Las Rozas Soccer City w Madrycie

▲ **Wstępna kadra Hiszpanii na mistrzostwa Europy:**
bramkarze: Iker Casillas (Real Madryt), Jose Reina (Liverpool FC), David De Gea (Manchester United);
obrońcy: Alvaro Arbeloa, Sergio Ramos, Raul Albiol (wszyscy Real Madryt), Jordi Alba (Valencia), Ignacio Monreal (Malaga), Juanfran Torres, Alvaro Dominguez (obaj Atletico Madryt);
pomocnicy: Xabi Alonso (Real Madryt), Santiago Cazorla (Malaga), Benat Etxebarria (Betis Sewilla), Francisco Alarcon „Isco" (Malaga), Javier García (Benfica Lizbona), Bruno Soriano (Villarreal), Juan Mata (Chelsea Londyn);
napastnicy: David Silva (Manchester City), Jesus Navas, Alvaro Negredo (obaj Sevilla), Roberto Soldado (Valencia), Adrian Lopez (Atletico Madryt), Fernando Torres (Chelsea Londyn). **(PAP)**

Sporty walki >> w Sochaczewie

Medale Oknińskiego

Zawodnicy klubu MMA Okniński Białystok, prowadzeni przez Pawła Zalewskiego, zdobyli 8 medali podczas turnieju Pucharu Polski w Sochaczewie. Puchar Polski, to jedna z największych imprez sportów walki w naszym kraju.

Pierwszego dnia odbył się turniej brazylijskiego jui-jitsu oraz MMA. Reprezentanci Białegostoku wywalczyli 5 medali. Na najwyższym stopniu podium stanął Kamil Ksepka w kat. 87 kg brazylijskiego jui-jitsu. Ksepka pokazał klasę także podczas drugiego dnia zawodów, nokautując w finale kat. 87 kg MMA mocnego przeciwnika z Warszawy. Ze złotem do Białegostoku wrócili również Marcin Opoński (kat. +96 kg w ograniczonej formule) i Piotr Kalenik (w formule full contact +96 kg).

▲ **Wyniki:**
Złote medale:
Kamil Ksepka (w kat. 87 kg brazylijskiego jui-jitsu oraz w kat. 87 kg MMA w ograniczonej formule), Marcin Opoński (kat. +96 kg w ograniczonej formule MMA), Piotr Kalenik (w kat. +96 kg w formule full contact).


archiwum

Grupa Oknińskiego z medalami

Srebrne medale: Łukasz Krasnopolski (w kat. 87 kg brazylijskiego jui-jitsu).
Brązowe medale: Paweł Gawryluk (w kat. 67 kg brazylijskiego jui-jitsu), Mansur Osmaev (w kat. 73 kg brazylijskiego jui-jitsu), Jakub Żukowski (w kat. 80 kg Junior MMA).

(KS)

Petanque >> IV Turniej o Puchar Dyrektora Zespołu Szkół Sportowych nr 1

O zwycięstwa walczyli do ostatniej rundy

W 2009 roku w Białymstoku po raz pierwszy odbył się turniej w petanque, czyli w popularną grę w bule. W miniony weekend na boiskach Zespołu Szkół Sportowych nr 1 im. Synów Pułku przy ul. Promiennej odbyła się już czwarta edycja zawodów o puchar dyrektor tej usportowionej szkoły.

W ciągu tych czterech lat gra zyskała na popularności w naszym regionie. Powstał Białostocki Klub Petanque, którego zawodnicy rywalizują w mistrzostwach Polski oraz z powodzeniem grają w turniejach za granicą. Białystok „dorobił się" także odpowiedniej kadry. Nauczyciel ZSS nr 1 Paweł Baranowski i Urszula Klimaszewska odbyli kursy trenerskie i sędziowskie we Francji uzyskując odpowiednie certyfikaty Międzynarodowej Federacji Petanque i Gry Prowansalskiej. Zofia Jabłońska nauczycielka z ZS nr 6 ukończyła także odpowiedni kurs trenerski w kraju.

Dobra praca w Białymstoku została dostrzeżona przez Polską Federację Petanque, która powierzyła BKP organizację XI Mistrzostw Polski Kobiet, które odbędą się w sierpniu w Gibach.

Wracając do turnieju przy Promiennej to zawody tripletów (zespołów trzyosobowych) zakończyły się triumfem drużyn przyjezdnych. Po rozegraniu siedmiu rund cztery ekipy uzyskały taki sam wynik: 5 zwycięstw i 2 porażki. O czołowych miejscach decydowała więc dodatkowa punktacja tzw. Bucholtz.

I tak zwycięzcami okazali się zawodnicy z Warszawy: Mariola Łukomska, Grzegorz Zybert i Wojciech Olbrycht. Drugie miejsce zajął zespół z zaprzyjaźnionego klubu petanki z Ciechanowa grający w składzie: Artur Bobiński, Rafał Kilian, Marcin Sasin. Trzecie miejsce wywalczyli obiecujący juniorzy z Białegostoku uczniowie Zespołu Szkół Sportowych nr 1: Tomasz Korniłowicz, Mateusz Markiewicz i Jonatan Pietrzak.

Tuż obok podium z takim samym dorobkiem punktowym znaleźli się reprezentanci Białostockiego Klubu Petanque: Łukasz Jabłoński (uczeń SP 50 Białystok), Maurycy Klimaszewski (SP 1 Białystok) i Mariusz Klimaszewski.


A. Zgiet

Mateusz Markiewicz (na zdjęciu) razem z Tomaszem Korniłowiczem i Jonatanem Pietrzakiem zajął trzecie miejsce w tripletach

W niedzielę w upalnym słońcu walczyły dublety (drużyny dwuosobowe). Po rozegraniu także siedmiu rund najlepiej na trudnych technicznie bulodromach poradzili sobie: Paweł Baranowski i Łukasz Onoszko (BKP), którzy z kompletem siedmiu zwycięstw pewnie wygrali turniej.

Drugie miejsce zajęli Marcin Szewczuk i Krystian Adamski z Białegostoku, a trzecie Mariusz i Maurycy Klimaszewscy z Białostockiego Klubu Petanque. Oba dublety odniosły po 5 zwycięstw, a o lokatach decydowały dopiero małe punkty.

(mark)

Siatkówka >> Przełomowe tygodnie w AZS-ie Białystok. Będą zmiany w składzie.

Tobolski stworzy nową drużynę

Czesław Tobolski pozostanie trenerem AZS-u Białystok. W zespole pojawią się za to nowe siatkarki.

Miłosz Karbowski
mkarbowski@wspolczesna.pl

Doświadczony szkoleniowiec, z wielką determinacją i dozą szczęścia, wypełnił swoją krótką misję. W klubie zapadła decyzja, że zwycięskiego (biorąc pod uwagę sytuację, w jakiej zaczynał pracę, utrzymanie należy uznać za zwycięstwo) trenera się nie zmienia. Zmieni się za to na pewno skład.

– Trener wziął na siebie szukanie nowych zawodniczek, my go w tym oczywiście wspomagamy – mówi dyrektor do spraw sportowych, Sebastian Humbla.



A. Chomicz

Czesław Tobolski wie, że zbudowanie drużyny AZS-u na kolejny sezon może być bardzo trudnym zadaniem

Trudne negocjacje

Ile siatkarek dojdzie do składu, zależy od tego jaka ich liczba z niego ubędzie. Już jest pewne, że w przyszłym sezonie barwy Muszynianki Muszyna przywdzieje Dominika Sieradzan. Do Urałoczki Jekaterynburg z wypożyczenia wrócą Rosjanki, Jelena Kowalienko i Ksenia Sizowa.

Przy nazwiskach pozostałych siatkarek stoją większe lub mniejsze znaki zapytania. W klubie powinny zostać zawodniczki z ważnymi kontraktami, czyli Channon Thompson, Sinead Jack, Agata Durajczyk i Ewa Cabajewska.

Innym kończą się umowy: Aleksandrze Kruk, Dominice Kuczyńskiej, Lucie Muhlsteinovej, Joannie Szeszko, Annie Łozowskiej i Małgorzacie Właszczuk.

– Kontrakty kończą się 31 maja. Prowadzimy negocjacje. W tej chwili nie mogę więcej powiedzieć, podobnie w przypadku ewentualnych transferów do klubu, ale w ciągu dwóch tygodni powinniśmy mieć 80-90 procent drużyny – zapewnia Humbla.

Klub poradził sobie w praktyce z całym zadawnionym zadłużeniem, ale ma bieżące zaległości wobec siatkarek. Dlatego negocjacje nie są łatwe.

– Spłata zaległości to pierwszy warunek. Drugi – nie może być tak, że znowu gramy w barażach. Ja bardzo polubiłam Białystok, chciałabym tu zostać, ale tu musi powstać coś sensownego. Jeśli nie, moja wartość, jako zawodniczki takiej drużyny też spada – mówi Kuczyńska.

Pucharowa bomba?

W najbliższych dniach prawdopodobnie, niczym bomby, będą z klubu lecieć wiadomości. Niestety, sporo z nich może dotyczyć kadrowych ubytków. Powinne być też jednak dobre. AZS prowadzi rozmowy z nowymi siatkarkami, w tym z kolejną reprezentantką... Trynidadu i Tobago. Rodaczka Thompson i Jack ma dosłownie w nadchodzących godzinach podpisać kontrakt.

Generalnie, skład, prawdopodobnie zostanie odmłodzony. W kręgu zainteresowań pojawiła się choćby 21-letnia Lucie Smutna, czeska rozgrywająca, która miałaby ewentualnie zastąpić koleżankę z reprezentacji, Muhlsteinovą. Bez wątpienia jednak, ze względu na limit zawodniczek zza granicy, przede wszystkim muszą pojawić się w drużynie Polki.

Najbardziej niezwykłą wiadomością może być natomiast występ AZS-u w europejskich pucharach. Podobno pojawiła się taka szansa, a klub, mimo wysokich kosztów, nie mówi „nie".

Wreszcie, do 15 lipca AZS ma stać się spółką akcyjną. To wymóg PlusLigi.

– To jest konieczność, inaczej nie przystąpimy do rozgrywek, dlatego w tej kwestii nie ma wątpliwości. Mamy trochę opóźnienia, ponieważ długo graliśmy o utrzymanie i nie wiedzieliśmy, czy będziemy musieli się przekształcać. Ale zdążymy. Uważam zresztą, że ta zmiana sprawi, że AZS pozbędzie się wielu problemów organizacyjnych, z jakimi borykaliśmy się w ostatnich sezonach – mówi Humbla.

Piłka nożna >> Środa z IV ligą

Bój o drugie miejsce

Puszcza Hajnówka podejmie Cresovię Siemiatycze w najciekawszym meczu 29. kolejki podlaskiej IV ligi. Dziś odbędzie się sześć spotkań. To bezpośrednia walka o drugie miejsce w tabeli. Pauzuje bowiem bielski Tur.

Wynik trudno przewidzieć. Słabiutka na początku wiosny Cresovia gra rewelacyjnie, a Puszcza również ma za sobą kilkutygodniowy kryzys.

– Zaczęliśmy zdobywać punkty, ale po jednym, czy dwóch meczach jeszcze trudno mówić, że wszystko jest idealnie – uważa trener Puszczy Piotr Pawluczuk. Hajnowianie mają jednak realną szansę na powrót na miejsce premiowane awansem.



P. Lisiecki

Puszcza (zielony strój) może dziś wskoczyć na pozycję wicelidera

1. Wissa	26 54	45:19
2. Cresovia	26 47	42:30
3. Tur	27 47	39:30
4. Puszcza	27 46	44:28
5. Hetman T.	26 45	36:25
6. Hetman B.	27 44	48:43
7. Sparta Sz.	27 39	25:26
8. Narewka	26 34	27:36
9. Gryf	26 34	33:42
10. Michałowo	26 32	33:44
11. Włókniarz	26 32	45:46
12. Sparta A.	27 31	38:50
13. Promień	26 29	33:30
14. Znicz	26 27	27:47
15. Mielnik	26 26	31:41
16. ŁKS II	26 18	31:58
17. Ruch	27 40	65:47

(milk)

▲ **Program 29. kolejki:** Puszcza Hajnówka – Cresovia Siemiatycze (godz. 16), ŁKS 1926 II Łomża – MKS Mielnik (16), Gryf Gródek – Hetman Białystok (17), Hetman Tykocin – Sparta Augustów (17), KS Michałowo – Wissa Szczuczyn (17), LZS Narewka – Znicz Suraż (17.30). Ruch Wysokie Mazowieckie – Promień Mońki (Promień otrzyma punkty walkowerem). Mecz Sparta 1951 Szepietowo – Włókniarz Białystok został przełożony na 27.05. Pauzuje: Tur Bielsk Podlaski.

Koszykówka >> Bielski Tur po sezonie II ligi

Zagrali na maksimum swoich możliwości

Zespół UMKS Kielce po zwycięstwie w czwartym meczu finału play-off z PWiK Piaseczno 69:68 i w całej rywalizacji 3:1 awansował do I ligi. Przypomnijmy, że to właśnie z drużyną z Kielc przegrali koszykarze Tura Bielsk Podlaski w półfinale play-off. Podopieczni trenera Andrzeja Sinielnikowa zajęli ostatecznie 3-4 miejsce.

– Nasza lokata w II lidze odpowiada sile kadry zespołu jaką dysponowałem w zakończonym sezonie – powiedział nam trener Tura.

– Zespół z Kielc wzmocniony zawodnikami, którzy grali w ekstraklasie był raczej poza naszym zasięgiem. Chociaż z drugiej strony trudno nie zauważyć, że we wszystkich czterech meczach, włączając w to spotkania rozegrane z UMKS-em w rundzie zasadniczej dłuższymi fragmentami w niczym nie ustępowaliśmy rywalowi. O naszych porażkach decydowała w większości „krótka ławka" doświadczonych koszykarzy. Gracze spoza „pierwszej piątki" nie zawsze bowiem potrafili udźwignąć ciężaru gry – dodaje Sinielnikow.

Podstawowi zawodnicy drużyny z Bielska Podlaskiego często borykali się też z kontuzjami, co również rzutowało na wyniki zespołu.

– Szczególnie żal Marcina Krajewskiego, który przepracował z nami okres przygotowawczy i w połowie sezonu musiał wycofać się z gry. Niestety, wiele lat spędzonych na parkiecie odbiło swoje piętno na organizmie. Na pewno doświadczenie Marcina wniosło by wiele do gry drużyny, szczególnie w tych decydujących meczach – twierdzi Sinielnikow.

Ale nie tylko Krajewski miał kontuzję. W końcówce sezonu, dwa miesiące przed końcem ligi, urazu nabawił się kluczowy strzelec Tura Łukasz Kuczyński. Ponadto kłopoty ze ścięgnem Achillesa nie pozwalały Piotrowi Brzozowskiemu na grę na 100 procent swoich sił.

– Koszykarze ci nie patrząc na kłopoty zdrowotne w każdym meczu dawali z siebie wszystko na co ich było stać. Najrówniej grał przez cały sezon Arkadiusz Zabielski. Był podporą drużyny, w ataku i w obronie. Tak samo Aaron Weres, jego zaangażowanie w grze jest nie do przecenienia. Na najważniejszej pozycji rozgrywającego występował Mariusz Rapucha. To utalentowany zawodnik, jednakże jego wybuchowy charakter często mu przeszkadza w grze. Potrafi wygrywać mecze, ale też i seryjnie przegrywać, gdy nie może opanować nerwów na parkiecie – ocenia swoich zawodników trener Sinielnikow.



W. Wojtkielewicz

Koszykarze Tura (na biało) zajęli w II lidze 3-4. miejsce

Nie sposób też nie zauważyć, że w zespole Tura występowało wielu młodych bielszczan, którzy dostają szanse zdobywania doświadczenia na drugoligowych parkietach.

– Jakub i Kordian Jóźwiukowie, Robert Iwaniuk to przyszłość Tura. Już w tym sezonie pokazali w niektórych meczach, że drzemie w ich potencjał – stwierdził Sinielnikow.

Mariusz Klimaszewski

GW sport
www.wspolczesna.pl

Dziś rozegranych zostanie sześć spotkań 29. kolejki podlaskiej czwartej ligi.
Czytaj na str. 23



ISSN 0137-9488

Piłka nożna >> Kadra w komplecie. Do Lienz dojechali wszyscy najlepsi.

Lewandowski: Nie czuję presji

Nie potrzebuję teraz ciężkich treningów. Bardziej chodzi o podtrzymanie mojej formy – mówi Robert Lewandowski, który dojechał do Lienz na zgrupowanie reprezentacji.

Miłosz Karbowski, PAP
mkarbowski@wspolczesna.pl

Kadra jest w komplecie. We wtorek przed południem ośmiu nowych piłkarzy przeprowadziło pierwsze zajęcia. Indywidualny trening w siłowni miał Ludovic Obraniak. Kamil Glik, Damien Perquis, Wojciech Szczęsny, Dariusz Dudka, Łukasz Piszczek, Maciej Rybus i Lewandowski poddani zostali testom szybkościowym i wydolnościowym. Po południu, już w Klagenfurcie, gdzie biało-czerwoni wieczorem grali towarzyski mecz z Łotwą (zakończył się po zamknięciu numeru) do kadry dołączył Jakub Błaszczykowski. Wszyscy, którzy dojechali w ostatnich dniach, przeciwko Łotyszom mieli jeszcze nie wystąpić.



PAP

Robert Lewandowski przed Euro jest w świetnej kondycji fizycznej i psychicznej

Stęsknił się za piłką

Po zwycięstwie w finale Pucharu Niemiec nad Bayernem Monachium (5:2) trzej piłkarze Borussii Dortmund: Błaszczykowski, Piszczek i Lewandowski udali się do Polski na urlopy.

– Nabraliśmy świeżości. Odpoczęliśmy psychicznie i fizycznie, dzięki czemu mamy sporo chęci do treningów. Teraz trzeba jednak wrócić do pracy. Myślę, że przyjechaliśmy na to zgrupowanie w dobrym momencie, bo w ostatnich dniach chodziłem już po domu i brakowało mi wszystkiego co związane jest z piłką. Po prostu stęskniłem się już za treningami – przyznał Lewandowski.

Gracze, którzy od początku przebywają na obozie przygotowawczym w Lienz zgodnie twierdzą, że zajęcia są bardzo ciężkie. Napastnik Jagi, Tomasz Frankowski – w kadrze asystent Smudy – podkreślił, że biało-czerwoni przyjęli podobną metodę przygotowań do Euro jak Niemcy. „Lewy" liczy jednak na taryfę ulgową.

– Rozegrałem już tak dużo meczów w tym sezonie, że raczej ominą mnie ciężkie treningi, a skupimy się na podtrzymaniu formy – zaznaczył Lewandowski.

Z Niemcami w ćwierćfinale

Napastnik Borussi w klubie występuje z kilkoma reprezentantami Niemiec.

– Żegnając się z kolegami mówiłem, że być może spotkamy się w ćwierćfinale. Zobaczymy jak to się ułoży, ponieważ Niemcy mają trudnych rywali w grupie B (Holandię, Portugalię i Danię - przyp. red.). My również nie będziemy mieli łatwo, ale dopuszczaliśmy możliwość, że możemy na siebie trafić – powiedział Lewandowski, który w minionym sezonie zdobył dla Borussii 22 gole.

Właśnie na nim ma się opierać gra ofensywna polskiej reprezentacji.

– Nie czuję na sobie żadnej presji. W zespole gra 11 zawodników plus siedmiu na ławce rezerwowych i wszyscy będziemy się starali osiągać jak najlepsze wyniki. Jeśli się dobrze przygotujemy, to stać nas na wiele. Na mistrzostwach Europy zawsze jakaś drużyna sprawia niespodziankę i mam nadzieję, że teraz będzie to Polska. Wcześniej Euro często było turniejem niespodzianek i być może teraz będzie podobnie. Udział w mistrzostwach to dla nas coś wielkiego i już nie możemy doczekać się pierwszego meczu – zakończył Lewandowski.

W potencjalnie najsilniejszym składzie. m. in. już z napastnikiem Borussii, podopieczni Smudy mają zagrać w sobotę ze Słowacją. Dzień później, czyli 27. maja szkoleniowiec ogłosi 23-osobową kadrę na Euro.

16 dni do Euro



▲ **Rosicky zagra z Polakami.** Tomas Rosicky dołączył do reprezentacji Czech, która przebywa na zgrupowaniu w austriackim Bad Waltersdorf. Narzekający na uraz łydki piłkarz Arsenalu Londyn ma być gotowy do gry na Euro 2012. Czesi to grupowi rywale Polaków. Badania przeprowadzone w poniedziałek w Pradze potwierdziły, że kontuzja nie jest groźna i wkrótce Rosicky wróci do treningów, ale jego występ w sobotnim towarzyskim meczu z Izraelem jest wątpliwy. Oprócz Czech i Polski w grupie A wystąpią Rosja i Grecja.

▲ **Śluby w strefie kibica.** 16 czerwca w strefie kibica zakochani z woj. lubuskiego będą mogli wziąć ślub podczas dni województwa, które odbędą w Drzonkowie pod hasłem „Euro-Lubuskie". – Związek nie polega na tym, by patrzeć tylko na siebie, ale razem w tym samym kierunku, a najlepiej wspólnie kibicować reprezentacji Polski – zachęca marszałek Elżbieta Polak. Śluby będą się odbywać 16 czerwca w strefie kibica, która powstanie z okazji mistrzostw Europy w piłce nożnej. – Mamy pozwolenie urzędnika stanu cywilnego i obiecujemy pomoc we wszystkich sprawach organizacyjnych – dodała marszałek.

▲ **Klose nie trenuje.** Jeden z asów piłkarskiej reprezentacji Niemiec Miroslav Klose we wtorek ponownie nie trenował z kolegami przebywającymi na zgrupowaniu we francuskim Torettes. 33-letni napastnik Lazio Rzym kilka tygodni przed zakończeniem sezonu Serie A doznał kontuzji i od tamtego czasu nie grał. Władze Niemieckiego Związku Piłkarskiego (DFB) nie chcą podać, na jaką kontuzję uskarża się Klose.

(PAP)

promocja
GÓRAŻDŻE HEIDELBERGCEMENT Group
Dla niektórych to tylko piłka
Dla nas to prawdziwe emocje!
Sprawdź przygotowania do mistrzostw na:
regiofutbol.pl