

Kramik: 7149 ogłoszeń

Jutro II część

Wyrok: Trzy lata za romans z CBA >>7

Beata Sawicka, była posłanka PO, została skazana

DZIŚ
po południu / w nocy

9° 3° >>2

GAZETA Białostocka
WSPÓŁCZESNA

www.wspolczesna.pl

17 maja 2012
czwartek
95(17534)
2,30 zł (w tym 8% vat)

Cena gazety w prenumeracie pocztowej 1,18 zł.

ISSN 0137-9488

Nasz fotoreporter zdobył prestiżową nagrodę Grand Press Photo



Brawo dla Wojtka! Nasz redakcyjny kolega, fotoreporter „Gazety Współczesnej" Wojciech Wojtkielewicz zdobył II miejsce w najbardziej prestiżowym krajowym konkursie fotoreporterów „Grand Press Photo" w kategorii: Wydarzenia. Jury doceniło jego zdjęcie ze spalonej wsi Bieńdziuga (gm. Michałowo).

– To była ogromna tragedia, spaliło się wówczas pół wioski – wspomina Wojtek. – Ale zdjęciowo warunki były znakomite. Kiedy zajechaliśmy na miejsce z Julią Szypulską (dziennikarką „Gazety Współczesnej" – przyp. red.) nad całą wsią wisiały jeszcze ciężkie, burzowe chmury. Te same, które przyczyniły po części się do tej tragedii. I te chmury, w połączeniu ze zgliszczami, wypaloną ziemią, kikutami spalonych drzew, szkieletami domów – dały w sumie niemal taki apokaliptyczny obraz – mówi.

Reporterskie wyczucie chwili, ale i artyzm docenili jurorzy „Grand Press Photo". To – jak na razie – najważniejsza nagroda w dorobku naszego kolegi. Gratulujemy i życzymy mu kolejnych! **(mk)**

Białystok >> Ujawniamy zarobki szefów spółek miejskich

Miasto nie skąpi kasy szefom

Julia Szypulska
jszypulska@wspolczesna.pl

Prezesi spółek miejskich na biedę narzekać nie mogą. Mają domy, po kilka mieszkań i jeżdżą dobrymi samochodami. Rekordzistą pod względem dochodów jest Janusz Szymczukiewicz, prezes Spółki „Lech".

Emeryt jest najbogatszy

Z jego oświadczenia majątkowego za ub.r. wynika, że zarobił ponad 219 tys. zł. Na tę kwotę składa się jednak nie tylko pensja prezesa. Ta jest bowiem porównywalna do wynagrodzeń szefów innych spółek. Ale Szymczukiewicz od kilku lat zasiada też w radach nadzorczych. Za członkostwo w radzie giełdy samochodowej otrzymał ponad 16,7 tys. zł, a z Wojewódzkiego Funduszu Ochrony Środowiska i Gospodarki Wodnej – ponad 28,7 tys. zł. Ponadto pobiera emeryturę. Z tego tytułu dostał prawie 22 tys. zł. Prezes „Lecha" zgromadził też spory majątek. Ma dwa domy i grunty rolne z lasem. Razem z oszczędnościami jego majątek wart jest ponad 800 tys. zł.

Szymczukiewicz ma też jednak spore zobowiązania finansowe. Zaciągnął kredyt na budowę domu – do spłacenia ma jeszcze ponad 127 tys. zł. Spłaca też pożyczkę na remont domu (ponad 37,8 tys.) oraz kredyt gotówkowy (ponad 102 tys. zł).

Roczne zarobki prezesów spółek miejskich (netto)

- Roman Wilk, Wodociągi Białostockie – 152 514 zł;
- Janusz Szymczukiewicz, spółka „Lech" – 152 489 zł;
- Dariusz Ciszewski, Komunalne Przedsiębiorstwo Komunikacji Miejskiej – 149 745 zł;
- Cezary Zajkowski, Komunalne Przedsiębiorstwo Komunikacyjne – 144 674 zł;
- Andrzej Świętoński, Komunalny Zakład Komunikacyjny – 143 235 zł;
- Michał Stefanowicz, Miejskie Przedsiębiorstwo Energetyki Cieplnej – 141 959 zł;
- Eugeniusz Zysk, Komunalne Towarzystwo Budownictwa Społecznego – 133 350 zł;
- **Dla porównania:** Tadeusz Truskolaski, prezydent Białegostoku (pensja z urzędu) – 163 195 zł.

Mają oszczędności

Znacznym majątkiem może się też pochwalić Eugeniusz Zysk, prezes Komunalnego Towarzystwa Budownictwa Społecznego. Ma dom, dwa mieszkania (o pow. 60 i 82 mkw.), ponad 5-hektarowe gospodarstwo i niezabudowaną działkę rolną. Wszystko to warte jest ok. 818 tys. zł. Spłaca też kredyty – w sumie ponad 158 tys. zł. Eugeniusz Zysk ma jednak leciwe już auto – audi 100 z 1993 r.

Lepszym samochodem jeździ Roman Wilk, prezes Wodociągów Białostockich. Jest to mitsubishi lancer z 2009 r. Wilk nie ma żadnych zobowiązań finansowych. Udało mu się za to odłożyć gotówkę i akcje warte w sumie ponad 50 tys. zł. Prezes Wilk jest też właścicielem 48-metrowego mieszkania, którego wartość szacuje na 180 tys. zł.

Dwa samochody – toyotę avensis z 2004 r. i mercedesa z 2001 r. ma Cezary Zajkowski, prezes Komunalnego Przedsiębiorstwa Komunikacyjnego. Ponadto zgromadził oszczędności największe wśród prezesów miejskich spółek. Odłożył ponad 77,5 tys. z w gotówce i przeszło 30 tys. w papierach wartościowych. Zastanawia natomiast wartość jego 78-metrowego mieszkania. Jego wartość oszacował na zaledwie... 200 tys. zł.

Duże domy i kredyty

Spore oszczędności – 80 tys. zł i liczne nieruchomości ma Andrzej Świętoński, prezes Komunalnego Zakładu Komunikacyjnego. Jest właścicielem dwóch mieszkań: 70- i 27-metrowego, działki na wsi z domem i lasu. Jego majątek wart jest ponad 730 tys. zł. Świętoński jeździ audi A6 z 2007 r.

Na swoją sytuację nie może narzekać też Michał Stefanowicz, prezes Miejskiego Przedsiębiorstwa Energetyki Cieplnej. Mimo że jest najmłodszym prezesem (36 lat) dorobił się już 160-metrowego domu, dwóch działek budowlanych i działki rolnej, której jest współwłaścicielem. Te nieruchomości warte są ok. 700 tys. zł. Stefanowicz zgromadził też z żoną oszczędności – ponad 69 tys. zł. Nie ma kredytów.

Najbardziej zadłużony jest Dariusz Ciszewski, prezes Komunalnego Przedsiębiorstwa Komunikacji Miejskiej. Spłaca kredyty hipoteczne i konsumpcyjne – razem 357 tys. zł. Ale ma 183-metrowy dom, wraz z działką warty ponad 720 tys. zł. ▲

Suwałki >>

Dziecko wypadło z IV piętra

Czteroletni chłopiec wypadł wczoraj przez okno z jednego z bloków przy ul. 1 Maja. – Pozostawał pod opieką pijanej matki – informują policjanci. – Dziecko w ciężkim stanie trafiło na Szpitalny Odział Ratunkowy.

Policjanci otrzymali zgłoszenie, że dziecko wypadło z IV piętra, przez okno, które nie było zamknięte. Na miejscu zdarzenia okazało się, że dzieckiem opiekowała się matka. Policjantom tłumaczyła, że w czasie wypadku próbowała uśpić drugiego, młodszego syna w innym pokoju.

Po zbadaniu alkomatem okazało się, że 26-letnia matka miała 1,2 promila alkoholu w organizmie. Została zabrana do policyjnego aresztu. Młodsze dziecko przekazano pod opiekę ciotki.

(bzy)

Konkurs

▲ **Zostań dziennikarzem i wygraj studia.** Indeks na dziennikarstwo lub każdy inny kierunek studiów I stopnia w Wyższej Szkole Administracji Publicznej w Białymstoku jest główną nagrodą w konkursie dla uczniów szkół ponadgimnazjalnych. Na laureatów czekają także m.in. bezpłatne staże w redakcji „Gazety Współczesnej".

Konkurs „Zostań rzecznikiem swojej miejscowości" skierowany jest do uczniów klas II i III, marzących o dziennikarstwie. >>4

promocja





bial

60 lat GAZETA WSPÓŁCZESNA Blisko Was



„Gazeta Współczesna" nr 191 (15 861), poniedziałek 3 października 2005 r.

Cena: 1,20 zł

Pisaliśmy 7 lat temu:

„Najpierw huk, później krzyk i ogień. Wyskoczyłem przez okno. Łapałem tych, którzy wyskakiwali. Widziałem płonące osoby – mówi Michał Kawałko. Ocalał. Ale dziewięcioro innych maturzystów – głównie uczniów I Liceum Ogólnokształcącego w Białymstoku – zginęło. Jechali do Częstochowy modlić się o pomyślność na maturze. Kilkanaście minut przed 7 w pobliżu wsi Sikory-Wojciechowięta kierowca autokaru zaczął wyprzedzać 2 samochody osobowe, po czym zderzył się z tirem (...) Na wieść o tragedii Białystok pogrążył się w żałobie. Zajęcia prawie we wszystkich białostockich szkołach zostały odwołane."

Zdjęcia z archiwum

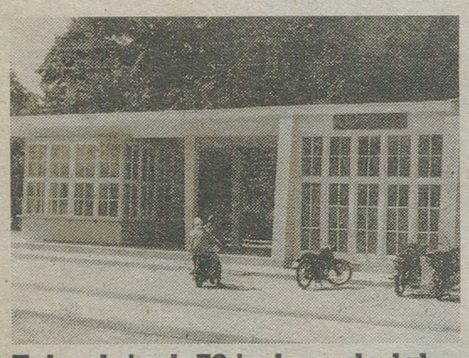

Tak w latach 70-tych wyglądał dworzec Państwowej Komunikacji Samochodowej w Augustowie. Budynek został oddany do użytku w przeddzień święta 22 Lipca.

Pogoda >> na jutro

po południu / w nocy

Białystok

14° 2°

Ciśnienie 997 hPa

Łomża

15° 2°

Ciśnienie 999 hPa

Suwałki

14° 0°

Ciśnienie 992 hPa

Ełk

14° 1°

Ciśnienie 995 hPa

Zachmurzenie małe i umiarkowane. Lokalnie przygruntowe przymrozki do -2°C. Wiatr słaby, północno-zachodni i zachodni.

Białystok >> Pięciu wysokich urzędników Lasów Państwowych zostało uniewinnionych

To klęska prokuratury. Oskarżeni nie szkodzili firmie.



A. Zgliczyński

Oskarżeni (od lewej): Konrad Tomaszewski, Andrzej Matysiak, Piotr Zbrożek i Cezary Świstak z oczywistą ulgą przyjęli decyzję sądu. Zenon Angielczyk nie stawił się. Wszyscy oskarżeni zgodzili się na publikację swoich danych i wizerunku.

Pięciu wysoko postawionych urzędników generalnej i białostockiej dyrekcji Lasów Państwowych zostało wczoraj uniewinnionych od zarzutów przekroczenia uprawnień w związku ze sprzedażą drewna i przysporzenia korzyści majątkowej innej osobie. Tak wczoraj uznał Sąd Rejonowy w Białymstoku.

Oskarżeni to były dyrektor generalny Lasów Państwowych Andrzej Matysiak, były główny analityk dyrekcji generalnej – Konrad Tomaszewski, a także byli: dyrektor Regionalnej Dyrekcji Lasów Państwowych w Białymstoku – Piotr Zbrożek, jego zastępca Cezary Świstak i naczelnik wydziału marketingu – Zenon Angielczyk.

Cena drewna była dobra, a zaufanie nienadszarpnięte

Wczorajszy wyrok jest druzgocący dla prokuratury, która domagała się dla oskarżonych kar po roku więzienia w zawieszeniu na trzy lata, 5 tys. zł grzywny oraz rocznych zakazów zajmowania stanowisk kierowniczych.

W uzasadnieniu wyroku sąd obalił w zasadzie wszystkie argumenty oskarżyciela. Po pierwsze, w jego ocenie nie doszło do żadnej niegospodarności w Lasach Państwowych.

– Biegły stwierdził, że cena, po której sprzedano drewno, nie była niższa od rynkowej, a wręcz przeciwnie. Lasy Państwowe dokonały prawidłowej transakcji i uzyskały możliwie maksymalną cenę – mówił sędzia Hubert Półkośnik.

Po drugie: żaden z przesłuchanych świadków nie potwierdził, aby oskarżeni swoim działaniem nadszarpnęli w jakimkolwiek stopniu zaufanie do Lasów Państwowych (taki zarzut znalazł się w akcie oskarżenia).

– Oczywiście cieszymy się z takiego rozstrzygnięcia – skomentował po wyjściu z sali rozpraw Jakub Radlmacher, adwokat jednego z oskarżonych. – Taką decyzję można było podjąć już dwa lata temu, na etapie postępowania przygotowawczego. Prokurator, widząc, że nie ma podstaw do dalszego oskarżenia, mógł umorzyć śledztwo.

Groziło im 10 lat więzienia

Zarzuty dotyczyły przekroczenia uprawnień służbowych w celu osiągnięcia korzyści majątkowej przez podlaskiego przedsiębiorcę, zajmującego się przerobem drewna. Chodzi o rok 2007 i o sprzedaż ponad 50 tys. metrów sześciennych drewna biznesmenowi bez przeprowadzania koniecznej w tym przypadku aukcji, a wiec w trybie niekonkurencyjnym. W lutym br. na ławie oskarżonych zasiadło pięć osób.

Oskarżeni nigdy nie przyznali się do winy. Wciąż pracują w Lasach Państwowych, ale nie na poprzednio zajmowanych stanowiskach.

Wyrok jest nieprawomocny. **(ika)**

Dopalacze >> Właściciel sklepu i jego wspólnik zostali skazani, ale za różne przestępstwa

Zielarze z Biskupina są niezłymi ziółkami

Białostoczanin, który prowadził sklep z dopalaczami „Zielarze z Biskupina" został skazany za złamanie zakazu handlu. Bernard T. usłyszał wyrok pół roku więzienia w zawieszeniu na dwa lata. Jego wspólnik – Sebastian J. od tego zarzutu został uniewinniony. Ale za to sąd ukarał go za posiadanie nielegalnych substancji. Mężczyzna usłyszał wyrok czterech miesięcy pozbawienia wolności w zawieszeniu. Sąd orzekł też przepadek skonfiskowanych dopalaczy.

Wczorajszy wyrok jest nieprawomocny.

Sprawa sięga jeszcze października 2010 r. Po kontroli w lokalu przy ul. Warszawskiej w Białymstoku, Sanepid zakazał w nim handlu dopalaczami. Jednak – zdaniem śledczych – Bernard T. nadal prowadził sprzedaż, tyle że przez internet.

Jego wspólnikowi upiekło się. W decyzji administracyjnej Głównej Inspekcji Sanitarnej były bowiem błędy formalne: Sebastian J. nie figurował w niej jako adresat. Dlatego mężczyzna nie może odpowiadać karnie za złamanie zakazu handlu dopalaczami, choć wiadomo, że był osobą wpływową w sklepie: miał dostęp do konta, kontaktował się z klientami.

Dla Bernarda T. nie było jednak żadnego wytłumaczenia.

– Fakt kontroli, okazania decyzji, zamknięcia sklepu świadczą, że oskarżony musiał zdawać sobie sprawę z konsekwencji swojego zachowania – mówiła sędzia Magdalena Beziuk-Gawęcka.

Podczas przeszukań dwóch mieszkań: 23-letniego Bernarda T. i 41-letniego Sebastiana J., funkcjonariusze znaleźli nielegalne substancje psychotropowe. U młodszego ilość używek była na tyle mała (0,3 grama), że sąd warunkowo umorzył w tym zakresie postępowanie na okres 1 roku.

Żaden z oskarżonych nie przyznał się do winy. Bernard T. bronił się, że sprzedawał jedynie mieszanki ziołowe.

– Wcześniej nie byłem świadomy, że wprowadzam do sprzedaży substancje psychoaktywne – przekonywał sąd na ostatniej rozprawie. – Substancje znalezione u mnie w mieszkaniu, kupiłem legalnie.

Sebastian J. winą obarczał swego wspólnika. Tłumaczył, że ujawnione u niego dopalacze należą do T. **(ika)**

W butlach zamiast gazu były papierosy

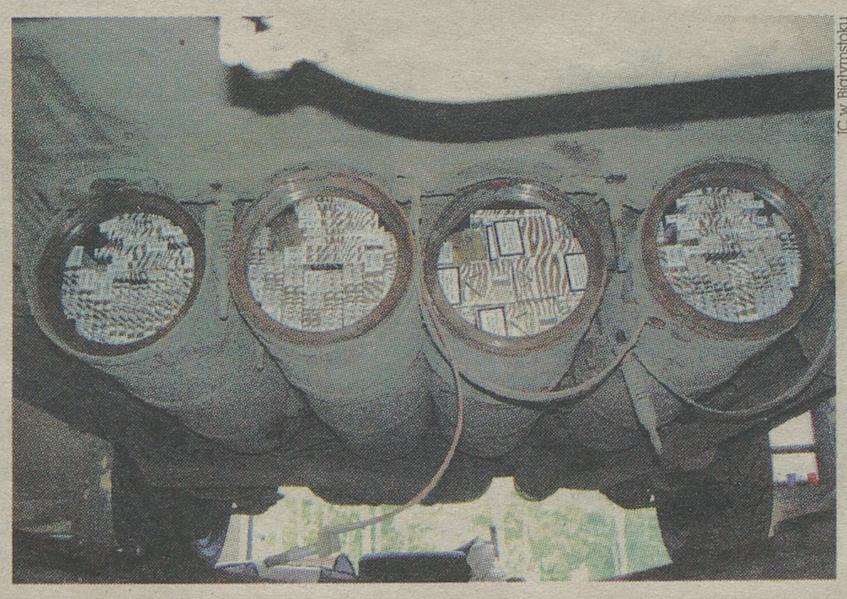

IC w Białymstoku

Kontrabanda ukryta była w butlach gazowych trzech aut z białoruskimi tablicami rejestracyjnymi. Podlascy celnicy ujawnili w nich 4500 paczek papierosów wartych około 40 tys. zł. W poniedziałek funkcjonariusze z przejścia w Kuźnicy wytypowali do kontroli peugeota, którym podróżował 36-letni Białorusin. Do przeszukania pojazdu przystąpiła Koka, labrador. Wskazała butlę gazową zamontowaną w bagażniku. W tym samym czasie patrol zatrzymał w Augustowie dwa fiaty multipla. Ich kierowcy, w podczepionych pod podwoziem butlach na gaz, także ukryli kontrabandę. **(bisu)**

Gm. Michałowo >>

Uchodźcy bez papierów

Ośmioro cudzoziemców, wśród nich matkę z czwórką dzieci, zatrzymali wczoraj funkcjonariusze Podlaskiego Oddziału Straży Granicznej. Nielegalni emigranci, którzy przekroczyli granicę polsko-białoruską, nie mają dokumentów. Twierdzą że pochodzą z Afganistanu.

Cudzoziemcy przekroczyli granicę niedaleko Kondratek (gm. Michałowo). Przez kilka kilometrów szli razem, potem pozostawili kobietę i dzieci, aby nie opóźniały marszu. Mimo to mężczyzn zatrzymano niedaleko Grzybowców, a po kilkudziesięciu minutach – kobietę i dzieci. **(bisu)**

Akcja >>

SLD przeciw napisom

Radni miejscy z SLD postanowili wczoraj zabrać głos w sprawie napisów „Bóg, Honor i Ojczyzna" na pomniku Bohaterów Ziemi Białostockiej.

Otóż zarówno Janusz Kochan, jak i Wiesław Kobyliński są przeciw. – 10 maja pan prezydent Truskolaski zastosował metodę „na strusia" i schował głowę w piasek – mówi Wiesław Kobyliński. – To ja pytam: Czy gdyby na pobliskim pomniku J. Piłsudskiego jakiś zagorzały zwolennik Polskiej Partii Socjalistycznej wymalował napis „towarzysz Wiktor", co jest przecież prawdą, pan prezydent też by to zaakceptował?

Miejscy radni SLD apelują, by w sprawie pomnika Bohaterów Ziemi Białostockiej sięgnąć po kompromis: koronę orła zostawić, a napisy „Bóg Honor i Ojczyzna" umieścić na cokole poniżej, tak by nie niszczyć struktury i idei pomnika. W przeciwnym razie „zagrozili", że na najbliższej sesji zaapelują o zajęcie stanowiska w tej sprawie przez całą radę miejską.

Tym bardziej, że jak twierdził wczoraj Mirosław Zbichrowski, autor otoczenia wokół pomnika i pełnomocnik Bohdana Chmielewskiego, autora – nigdy nie było jego zgody na pozostawienie tych napisów. Nie ma też on jednak zamiaru występować na drogę sądową w tej sprawie. **(mk)**

Społeczeństwo >> Osadzeni z zakładu karnego sprzątali cmentarz w Jedwabnem

Więźniowie robią porządek

Chęć, żeby sprzątnąć cmentarz żydowski, pojawiła się w więźniach nagle. A wszystko za sprawą pewnego projektu...

Urszula Krutul
ukrutul@wspolczesna.pl

Pomysł, żeby posprzątać cmentarz w Jedwabnem, który znajduje się nieopodal spalonej stodoły, w której zginęli Żydzi, wyszedł od samych więźniów białostockiego zakładu karnego – mówi reżyser, Dariusz Szada-Borzyszkowski. – Przyszli do mnie i powiedzieli, że dużo rozmawiają pod celą i nie zgadzają się na to, żeby cmentarz niszczał. W końcu jest to miejsce pamięci.

A. Brzeński



Więźniowie sprzątali cmentarz w Jedwabnem. Towarzyszyła im ekipa filmowa, dokumentująca projekt.

Teatralne przygody zainspirowały osadzonych

Skąd osadzeni w ogóle dowiedzieli się o cmentarzu? Wszystko to swoista spuścizna teatralnego projektu, w którym niektórzy uczestniczyli już po raz drugi.

– To inicjatywa więźniów, z którymi pracowałem przy projekcie teatralnym „Zrozumieć innych – poznać siebie" – mówi Szada-Borzyszkowski. – Wspólnie przygotowywaliśmy spektakl „Nasza klasa – epizody" Tadeusza Słobodzianka. To, że oni wpadli na taki pomysł, jest dla mnie najlepszą recenzją. Głównym założeniem projektu nie było stworzenie spektaklu, a zmiana podejścia uczestników do pewnych spraw. Pokazanie im, że inny nie znaczy gorszy. Cieszę się, że poprzez konfrontację ze sztuką udało się w nich wywołać taką reakcję.

I tak więźniom osadzonym w Zakładzie Karnym w Białymstoku, udało się dołączyć do osadzonych z Zakładu Karnego w Grądach Woniecko, którzy już od jakiegoś czasu porządkują cmentarz w Jedwabnem. Razem we wtorek sprzątali teren, wyrywali chwasty, przywracali miejscu nowe życie. Towarzyszyła im ekipa filmowa, która kręci film dokumentalny o projekcie. Będzie go można zobaczyć na antenie białostockiego oddziału telewizji polskiej oraz w telewizyjnej Dwójce.

Inny, nie znaczy gorszy

Projekt „Zrozumieć innych – poznać siebie" ma na celu resocjalizację osadzonych poprzez kontakt z różnorodnością kulturową, ważnymi artystycznie i społecznie tekstami dramaturgicznymi. Tegoroczna edycja była już drugą, którą prowadził Szada-Borzyszkowski. W ramach projektu, oprócz tego, że przygotowywali spektakl, który później wystawili na deskach profesjonalnego teatru (w przypadku drugiej edycji spektakl wystawili w białostockim Teatrze Dramatycznym), brali też udział w zajęciach, podczas których poznawali inne kultury i jeździli m.in. do Jedwabnego.

DSW od dziś

▲ **Startują Dni Sztuki Współczesnej** – inicjatywa Białostockiego Ośrodka Kultury. Dziś wernisaże dwóch wystaw. O godz. 18 – „Gumowe Ucho" (Fama, ul. Legionowa 5), a o 18.30 „Time capsule" Ewy i Jacka Doroszenko (foyer Kina Forum). O 19 – muzyczny live-act Mammoth (Fama). Na wydarzenia wstęp wolny. **(uk)**

Krótko

▲ **„Marsz Zebry" przejdzie dziś centrum miasta.** Zbiórka zaplanowana jest na godz. 10.30 na placu przed Teatrem Dramatycznym. Stamtąd o godz. 11 wyruszy i przejdzie głównymi ulicami miasta „Marsz Zebry". Przemarsz zakończy się na Rynku Kościuszki przy ratuszu minifestynem z szeregiem zabaw i atrakcji. Podczas niego ogłoszeni będą laureaci konkursu na odblaskowy pokaz mody.
– Uczestnicy marszu, bądźcie symboliczni i ubierzcie się na biało-czarno – zachęcają organizatorzy. – Weźcie ze sobą symboliczne gadżety w w postaci chorągiewek oraz tekturowych kwiatów na patykach pomalowanych w biało-czarne paski. **(bisu)**

▲ **Pielgrzymka na Św. Górę Grabarkę.** 18 maja z Białegostoku wyruszy XXXIII Paschalną Pielgrzymkę Młodzieży Prawosławnej na Świętą Górę Grabarkę. Na miejsce uczestnicy dojadą autokarem (przejedzie on także przez Bielsk Podlaski). Trzy dni uczestnicy spędza na modlitwie i spotkaniach poświęconych tematyce religijnej. **(azda)**

Studencka brać zaprasza na Medykalia UMB 2012



Materiały organizatora

Festiwal Kultury Studenckiej Medykalia UMB 2012 to nowa inicjatywa studentów Uniwersytetu Medycznego (na zdj.), wspierana przez władze uczelni. Jutro czeka nas uroczyste otwarcie w Auli Magna Pałacu Branickich. A później odbędą się m.in. zawody żeglarskie na zalewie Dojlidy, igrzyska sportowe przy Akademickiej 3 oraz występ Kabaretu Schodki w Klubie Co Nie Co czy w końcu noc filmowa przy Szpitalnej (centrum WNoZu). W sobotę dalsza część zabawy. O godz. 10.30 rozpocznie się Wielkie Śniadanie Akademickie na placu parkingowym pomiędzy Euroregionalnym Centrum Farmacji, a DS1 zwanym Zaherami. Od godz. 16 na dużej scenie ZaHerkami rozpoczną się koncerty. Zagrają m.in. Podoba Mi Się i Błękitny nosorożec. **(uk)**

Rozrywka >> Rynek Sienny strefą kibica

Tu obejrzymy mecze

Strefa kibica podczas Euro 2012 jednak powstanie w Białymstoku. Miastu udało się, choć dopiero za trzecim podejściem, znaleźć chętnego na zorganizowanie atrakcji podczas rozgrywek.

Będzie to „Piłkarski piknik" zlokalizowany przy Rynku Siennym. Przede wszystkim kibice obejrzą tam transmisję meczów, ale pojawią się też inne atrakcje, np. zawody dla najmłodszych. Będą tam też lokale gastronomiczne. Wszystko po to, by strefę odwiedzały także rodziny z dziećmi.

– Zależy nam, by obiekt funkcjonował nie tylko wieczorami, ale też w ciągu dnia – mówi Andrzej Ostrowski, dyrektor Zarządu Mienia Komunalnego w Białymstoku.

Wykonawca jest znany

Strefę kibica prowadzić będzie Agencja Muzyczna Union. Zajmuje się ona m.in. organizacją i obsługą techniczną imprez plenerowych. Była już zaangażowana w przygotowanie kilku miejskich przedsięwzięć muzycznych. Firma zgłosiła się we wtorek. – W ciągu najbliższych siedmiu dni podpiszemy umowę – zdradza dyrektor Ostrowski, – Z kolei 7 czerwca udostępnimy wykonawcy plac. Będzie on na nim prowadził działalność przez trzydzieści dni.

Cena będzie niższa

ZMK i Agencja Muzyczna Union doszli do porozumienia po negocjacjach. Dotyczyły one ceny, jakiej miasto żądało za dzierżawę placu o powierzchni 4,5 tys. mkw. Ostatecznie stawkę obniżono o 20 proc. Oznacza to, że firma zapłaci w sumie 10 tys. zł.

Zbyt wysoka cena była jedną z przyczyn, dla których magistrat długo nie mógł znaleźć chętnych na prowadzenie strefy kibica. Jak informowaliśmy, pierwszy przetarg został unieważniony, ponieważ nikt się nie zgłosił. Miasto obniżyło więc cenę.

– W drugim postępowaniu z kolei wpłynęła jedna oferta, ale także je unieważniono, bo chętny za późno wpłacił wadium – informuje dyrektor Ostrowski.

Dopiero przy ostatnim ogłoszeniu udało się znaleźć wykonawcę.

(jsz)
biał

Białystok >> Transporter studentów został już doceniony w kraju

Jest tańszy niż w USA. 10 razy!



fot. A. Chomicz

Studenci V r. wydziału elektrycznego (na zdjęciu od lewej): Piotr Falkowski, Maciej Gryczewski, Arkadiusz Halicki i Damian Bazylewicz wspólnie z Kamilem Borkowskim i Adamem Borchertem zbudowali oryginalny pojazd

Anna Kopeć
anna.kopec@prasapodlaska.pl

Lekki, bardzo zwrotny, napędzany dwoma silnikami elektrycznymi dwukołowy transporter to konstrukcja sześciu studentów wydziału elektrycznego Politechniki Białostockiej.

– Budując ten pojazd, mogliśmy w praktyce wykorzystać wiedzę, którą zdobywaliśmy przez całe studia: od mechaniki, po zagadnienia z napędu elektrycznego – mówi Maciej Gryczewski, jeden z konstruktorów. – To dowód na to, że na tej uczelni można zrealizować swoje najbardziej szalone pomysły.

Projekt został już doceniony. Referat, opisujący powstanie pojazdu, przedstawiony na konferencji w Wojskowej Akademii Technicznej, zajął pierwsze miejsce.

PB słynie z tworzenia oryginalnych konstrukcji. Zazwyczaj ich autorami są przyszli mechanicy. Tym razem pomysłowością wykazali się studenci wydziału elektrycznego. Sześciu chłopaków z Koła Techniki Mikroprocesorowej w Energoelektronice zainspirowanych produkowanym w USA pojazdem Segway postanowiło zbudować własny jednoosobowy transporter kołowy. Skonstruowali go pod okiem opiekuna, Marka Korzeniewskiego, w ciągu jednego semestru.

– Stworzyliśmy go od podstaw, nie mając dostępu do jakichkolwiek danych technicznych oryginalnego Segway'a – podkreśla Piotr Falkowski. – Powstał do celów naukowych i jest własnością uczelni. Zależy nam na tym, by nasi młodsi koledzy go udoskonalali.

Amerykański Segway w wersji terenowej kosztuje prawie 30 tys. zł. Koszt białostockiego transportera to około 3 tys. zł.

Białystok >> Korwin-Mikke o demokracji

Dwaj menele mogą więcej niż profesor

O tym, czy demokracja to ustrój okropny, czy pod pewnymi zastrzeżeniami da się w nim żyć, dyskutował wczoraj z białostoczanami Janusz Korwin-Mikke, szef Nowej Prawicy, niegdyś lider UPR. Na spotkanie z nim w auli wydziału socjologii Uniwersytetu w Białymstoku przybyło około 150 osób.

Kto spodziewał się ostrych i błyskotliwych opinii na temat obecnej sytuacji oraz demokracji jako takiej, nie zawiódł się.

– Jak może być dobry ustrój, w którym dwóch meneli spod budki z piwem ma dwa głosy, a profesor uniwersytetu – jeden – pytał retorycznie Korwin-Mikke. – Musi być głupota, złodziejstwo i korupcja. To nieuniknione. Tak skończyła demokracja ateńska.

Pytany o opinię na temat głośnej sprawy zachowania posła PO Stefana Niesiołowskiego wobec dziennikarki Ewy Stankiewicz, JKM wykazał się wyjątkowym zrozumieniem.

– W każdym ustroju można się wściec na dziennikarza – stwierdził. – Choć u nas jest przyjęta zasada, że osobę publiczną można filmować. Ale widać nerwy mu puściły. Zresztą zawsze uważałem go za chama i idiotę, więc jego zachowanie mnie nie zaskoczyło.

Janusz Korwin-Mikke nazywa siebie konserwatywnym liberałem, a tych, którzy uważają się za socjalistów, mają poglądy lewicowe, określa mianem idiotów. Wczoraj stwierdził, że w ostatnim czasie mamy do czynienia z kontrrewolucją, a społeczeństwo coraz bardziej odchodzi od „lewackich" haseł.

Zapytany natomiast o opinię na temat coraz bardziej aktywnych grup, nazywanych skrajnie prawicowymi, odpowiedział:

– To nie jest wcale prawica. To są skrajni socjaliści. Oni sami mogą określać się mianem prawicy i patriotów, ale nimi nie są. Prawicowość to przede wszystkim wiara w to, że musimy wrócić do zasad cywilizacji. A taką podstawową zasadą jest to, że chcącemu nie dzieje się krzywda. Po odrzuceniu tej zasady, człowieka uznaje się za bydlę, za które ktoś podejmuje decyzje.

(mk)



fot. A. Zgiet

Przed spotkaniem na Uniwersytecie w Białymstoku Janusz Korwin-Mikke podpisywał swoje książki

promocja



Puszcza Białowieska >> Dziś ministerstwo przedstawi plan

Leśnicy: Nasze cięcia są zgodne z prawem

Mogę powiedzieć tylko tyle, że nie wycinaliśmy nigdy drzew bez odpowiednich uzgodnień i ustaleń, zawsze wszystkie cięcia były zgodne z decyzjami ministra środowiska – zapewnia Jarosław Krawczyk, rzecznik Regionalnej Dyrekcji Lasów Państwowych w Białymstoku.

Jak pisaliśmy, dwa dni temu działacze Pracowni na Rzecz Wszystkich Istot zarzucili leśnikom, że przez ostatnie 8 lat pozyskiwali drewno z ponad 100-letnich drzewostanów bez uzgodnień z ministrem środowiska. O domniemanym niedopełnieniu obowiązków przez nadleśniczych, co – zdaniem ekologów – poskutkowało wycinką tysięcy mszesc. cennych drzewostanów, działacze Pracowni złożyli zawiadomienie do prokuratury. Oficjalne stanowisko w tej sprawie ma wydać jeszcze Generalna Dyrekcja Lasów Państwowych.

Tymczasem dziś, w Ministerstwie Środowiska ma zostać przed stawiony plan urządzania lasu dla Puszczy Białowieskiej. Zawarte w nim ustalenia będą decydować o gospodarce leśnej w tym rejonie w najbliższych latach. **(luk)**

Konkurs >> Czekają atrakcyjne nagrody!

Zostań dziennikarzem. Wygraj studia!

Indeks na dziennikarstwo lub każdy inny kierunek studiów I stopnia w Wyższej Szkole Administracji Publicznej w Białymstoku jest główną nagrodą w konkursie dla uczniów szkół ponadgimnazjalnych. Na laureatów czekają też m.in. bezpłatne staże w „Gazecie Współczesnej".

Konkurs „Zostań rzecznikiem swojej miejscowości" skierowany jest do uczniów klas II i III. Wystarczy napisać minimum trzy artykuły, dotyczące Waszych miejscowości czy osiedli. Prace nie mogą liczyć więcej niż 2 tys. znaków oraz powinny być opatrzone imieniem i nazwiskiem autora. Należy też podać adres, nuner telefonu kontaktowego i nazwę szkoły, do której uczęszcza autor.

Ponadto do pierwszego materiału należy dołączyć swoje CV i list, w którym uczestnik odpowie na pytanie: Dlaczego wiążę swoją przyszłość z dziennikarstwem? Prace należy przesyłać na adres: jjablonski@wspolczesna.pl do 15 czerwca br. Regulamin konkursu – na www.wspolczesna.pl.

Najciekawsze materiały opublikujemy na łamach „GW" i na wspolczesna.pl. Laureatów i szkołę, z której najwięcej uczniów weźmie udział w przedsięwzięciu, nagrodzimy we wrześniu.

Wyboru prac dokona jury: prof. Jerzy Kopania, rektor WSAP, Konrad Kruszewski, redaktor naczelny „Gazety Współczesnej" i Jarosław Jabłoński, zastępca redaktora naczelnego „GW". Przy ocenie artykułów pod uwagę będą brane m.in. aktualność, lokalność, waga tematu, poprawność i komunikatywność artykułu.

Organizatorami konkursu są „Gazeta Współczesna" i WSAP w Białymstoku.

Szczegółowe informacje pod nr. tel. 85 748 74 79. **Redakcja**

Region >> Pięć „rejonówek" może stać się oddziałami zamiejscowymi

Nasze sądy są nadal zagrożone

Choć minister sprawiedliwości zweryfikował wcześniejsze założenia reformy sądownictwa, zyska na tym tylko Olecko. Pięć innych placówek wciąż jest zagrożonych.

Tomasz Kubaszewski
tkubaszewski@wspolczesna.pl

Najnowsza ministerialna koncepcja zakłada, że likwidowane będą te sądy rejonowe, w których pracuje mniej niż dziewięciu sędziów. Tylu nie ma w Augustowie, Sejnach, Grajewie, Wysokiem Mazowieckiem i Zambrowie. Natomiast w Olecku pracuje 10 sędziów.

W najgorszej sytuacji są Sejny. Czterech sędziów to zdecydowanie za mało. W Grajewie jest sześciu, w Wysokiem – siedmiu, a w Augustowie i Zambrowie – po ośmiu.

Ministerialna reforma ma usprawnić pracę sądów i przynieść oszczędności. Będzie polegać na tym, że w miejsce likwidowanych sądów rejonowych powstaną ich zamiejscowe filie (np. w Sejnach – filia sądu suwalskiego). Z punktu widzenia zwykłych obywateli nic ma się nie zmienić. Rozprawy będą odbywać się w tych samych pomieszczeniach, tyle, że w niektórych placówkach nie będą urzędowali prezesi. Być może dojdzie też do zwolnień w administracji.

Ale przeciwnicy zmian nie wierzą, że obywatele na tym nie ucierpią. Twierdzą, że części spraw w oddziałach zamiejscowych ludzie nie załatwią, a cała reforma doprowadzi z czasem do likwidacji tychże oddziałów. Na przykład dlatego, że na miejsce odchodzących na emeryturę sędziów nowi nie będą przyjmowani.

W Augustowie musi być

W myśl pierwotnej koncepcji reformy, likwidowane miały być te „rejonówki", w których orzeka mniej niż 14-15 osób. W naszym regionie, oprócz wymienionych wcześniej sądów, zagrożona była także Sokółka. I choć zatrudnienie jest tam zbyt niskie, ministerstwo postanowiło zrobić wyjątek. Powołanie w Sokółce oddziału zamiejscowego powodowałoby bowiem konieczność stworzenia nowej „rejonówki" w Białymstoku.

– Nie mam żadnych oficjalnych informacji w tej sprawie, ale o liczbie dziewięciu sędziów rzeczywiście ostatnio się mówi – komentuje Ryszard Filipow, prezes Sądu Okręgowego w Suwałkach. – Mamy jednak nadzieję, że ostatecznie uda się przeforsować takie rozwiązanie, by znajdujące się w suwalskim okręgu sądy w Augustowie i w Sejnach połączyć. Augustów, to duże miasto, z dużą liczbą spraw. Istnienie sądu jest tam po prostu niezbędne.

Sąd w Wysokiem nie do obrony

Na zmiany w ministerialnych propozycja liczy też Jan Leszczewski, rzecznik prasowy Sądu Okręgowego w Łomży. W myśl założeń reformy, Grajewo stałoby się filią Łomży, zaś Wysokie Mazowieckie – Zambrowa. To ostatnie rozwiązanie budzi kontrowersje. Bo we wcześniejszym projekcie miało być odwrotnie – Zambrów podlegałby pod Wysokie Mazowieckie. Sędzia Leszczewski tłumaczy jednak, że zambrowski sąd rozpatruje więcej spraw, a ponadto dysponuje lepszą bazą lokalową.

W sprawie reformy protestowali już nasi parlamentarzyści, przedstawiciele władz samorządowych i mieszkańcy. Pikietowano nawet siedzibę Ministerstwa Sprawiedliwości. Projekt ustalający pułap na poziomie 14 zatrudnionych sędziów, oprotestowały też m.in. Krajowa Rada Sądownictwa oraz sędziowskie stowarzyszenie Iustitia. Na temat „dziewiątki" żadnych opinii na razie nie ma.

Ministerstwo planuje wprowadzenie zmian od 1 stycznia 2013 r. ▲

Opinia

> Jacek Bogucki
poseł Solidarnej Polski



Sądów z woj. podlaskiego będziemy dalej bronić. Ta reforma doprowadzi nie do spadku kosztów, ale wręcz do ich wzrostu. Jeżeli coś trzeba zmieniać, to dostosować sądowe struktury do faktycznie wykonywanych zadań, a nie kierować się wyłącznie liczbą sędziów. Mam nadzieję, że te miasta, którym już udało się uchronić swoje sądy przed likwidacją, będą nas wspierać w dalszej walce. Liczę również, iż wszystko to się skończy tak, jak w przeszłości, czyli że projekt trafi na samo dno szuflady.

Kiermusy >>

Reżyser został chrzestnym



A. Chomicz

Jerzy Hoffman pod swoim dębem w tzw. alei sław

Znany reżyser filmowy, Jerzy Hoffman odwiedził wczoraj Kiermusy pod Tykocinem, gdzie – urodzonemu w Święto Niepodległości w 2011 r. – żubrowi nadał imię Jur.

Filmowiec ma już jedną podopieczną w Ostoi Żubra i Tradycji Szlacheckiej w Kiermusach – to żubrzyca Katiusza, matka Jura.

Hoffman, który wczoraj także odwiedził i podlał swój zasadzony w 2008 r. dąb, potwierdził przekazanie części rekwizytów z ekranizacji trylogii Sienkiewicza powstałemu w Kiermusach Jantarowemu Kasztelowi. (r)

Powiat sejneński >> W sercu puszczy wyrasta wioska

Budowanie z gliny nie jest tanie



H. Wysocka

Dachy domków pokrywane są trzynastoma warstwami wióra osikowego. To gwarantuje, że wytrzymają kilkadziesiąt lat.

Dwadzieścia domów z gliny, spa oraz sala konferencyjna powstaną nad jeziorem Pomorze w Kuklach. To pierwsza tak duża, gliniana wioska w kraju.

Na pomysł budowy obiektów ze słomy i gliny wpadł Zygmunt Modzelewski, właściciel ośrodka wypoczynkowego. Jak mówi, zlokalizowane nad brzegiem jeziora, drewniane domki letniskowe były bardzo zniszczone i nie opłacało się ich remontować. Przedsiębiorca uznał więc, że taniej będzie zbudować nowe, gliniane.

– Myliłem się – przyznaje dziś. – Inwestycja wcale nie jest taka tania. Nie mówiąc już o tym, że brakuje fachowców, którzy mogliby pokierować takim przedsięwzięciem.

W praktyce oznacza to, że trzeba uczyć się na własnych błędach. A te są kosztowne. Na przykład właściciel ośrodka kupował od okolicznych rolników sprasowaną słomę, ale nie wiedział, że wszystkie „kostki" muszą być tak samo zrobione.

– Niektóre musieliśmy dodatkowo prasować – przyznaje. – To, oczywiście, generowało dodatkowe koszty. Część słomy zmarnowała się.

Prace przy budowie glinianej wioski mają być zakończone najpóźniej do połowy lipca. Właściciel obiektu ma nadzieję, że w okrągłych chatach o wysokim standardzie wyposażenia zechcą wypoczywać rodziny albo turyści indywidualni.

– Grupowych klientów nie zamierzamy tam lokować – twierdzi. – Nie zależy nam bowiem na liczbie gości. Chcemy, by mieli komfortowe warunki do wypoczynku.

W jednym domu mogą pomieścić się dwie rodziny. Jednocześnie w wiosce może mieszkać 76 osób. Inwestycja będzie kosztować około 5,7 mln zł. Większość pieniędzy przedsiębiorca pozyskał z funduszy unijnych.

Więcej o glinianej wiosce napiszemy w piątkowym wydaniu „Gazety Współczesnej".

(hel)

reklama

POŻYCZKI
BEZ ZDOLNOŚCI KREDYTOWEJ
DLA FIRM I OSÓB FIZYCZNYCH
www.dobrapozyczka.com.pl
Bez BIK
Na dowolny cel
Niskie raty
POŻYCZKI NAWET DO 500 000 ZŁ
Sprawdź sam
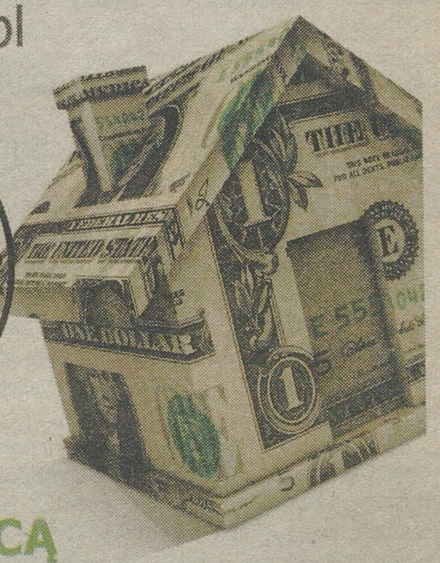
Szukasz najniższych rat? Jesteś w domu!
POROZMAWIAJ Z DORADCĄ

BIAŁYSTOK	85 6537060	KROSNO	13 4251343	RZESZÓW	17 8621320
BIELSKO BIAŁA	33 8164346	LUBIN k/Wrocławia	76 8443302	SIEDLCE	25 6440307
BYDGOSZCZ	52 3455123	LUBLIN I	81 5284508	SIERADZ	43 8225303
BYTOM	32 7876109	LUBLIN II	81 5323237	SŁUPSK	59 8485305
CZĘSTOCHOWA	34 3611475	ŁOMŻA	86 2166111	SZCZECIN	91 3594053
GDAŃSK	58 3074316	ŁÓDŹ	42 6319370	ŚWIDNICA	74 8519763
GLIWICE	32 2315611	NOWY SĄCZ	18 4145353	TARNÓW	14 6277175
KALISZ	62 7671009	OLSZTYN	89 5321060	TORUŃ	56 6220392
KATOWICE I	32 7826060	OPOLE	77 4022005	WARSZAWA I	22 4203340
KATOWICE II	32 2000434	PŁOCK	24 2623229	WARSZAWA II	22 4360546
KIELCE	41 3434711	POZNAŃ I	61 8352234	WROCŁAW I	71 3357607
KRAKÓW I	12 4331035	POZNAŃ II	61 8510090	WROCŁAW II	71 3428718
KRAKÓW II	12 4261081	RADOM	48 3623123	ZAMOŚĆ	84 6392720

infolinia: 801 003 160**, 608 921 608**
B229312K01c
Reklama nie stanowi oferty handlowej w rozumieniu kodeksu cywilnego. **Koszt połączenia wg stawki operatora.

Uhowo >>

Unijna kasa na kościół

Nasza świątynia wymaga renowacji – przekonuje ksiądz Krzysztof Herman, proboszcz parafii pw. św. Wojciecha w Uhowie koło Łap.

Ale nie stać jej na samodzielny remont zabytku. Kościół został wybudowany jeszcze przed I wojną światową. Dlatego ksiądz postanowił starać się o unijne wsparcie w ramach Programu Rozwoju Obszarów Wiejskich. I udało się. Parafia otrzymała 485 tys. zł wsparcia. W sumie renowacja kosztuje 550 tys. zł. Została ona zaakceptowana przez podlaskiego konserwatora zabytków.

– Remont ma zakończyć się pod koniec lipca. W ramach robót czyścimy mury, a w niektórych miejscach wymienimy cegły – mówi proboszcz.

Odnowiono też witraże i drzwi wejściowe do świątyni. To już trzecia dotacja, którą otrzymała parafia. Dzięki unijnemu wsparciu, wraz z miejscową podstawówką oraz domem kultury zorganizowano festyn integracyjny.

Co ważne, dawny blask odzyskała ponad stuletnia, zabytkowa brama prowadząca do kościoła. Remontu wymaga także wnętrze obiektu. Niewykluczone, że proboszcz z Uhowa znowu będzie się starał się o unijne fundusze. **(jul)**

Region >> Ośrodek terapii uzależnień pomaga rocznie ponad 50 młodym

Remont dzięki sponsorowi

Zaczyna się remont i wymiana mebli w pięciu najbardziej zniszczonych pokojach, w których mieszkają podopieczni ośrodka Metanoia.

Urszula Ludwiczak
uludwiczak@wspolczesna.pl

Dzisiaj do Katolickiego Ośrodka Wychowania i Terapii Uzależnień Metanoia niedaleko Czarnej Białostockiej, przyjadą wolontariusze Kompanii Piwowarskiej. Przywiozą nowe meble, które zastąpią te najbardziej zniszczone. Rozpoczną też malowanie pokoi. Ośrodek prowadzony jest przez białostocką Caritas.



Caritas

Terapia w ośrodku Metanoia trwa 12 miesięcy. Dla młodych uzależnionych od narkotyków czy alkoholu osób, to szansa na nowe, lepsze życie.

Inwestycje możliwe dzięki wsparciu innych

Akcja odbywa się w ramach wolontariatu pracowniczego Kompanii Piwowarskiej pod hasłem „Ekipa nie tylko od święta". Ośrodek Metanoia otrzymał od firmy 10 tys. zł. Za te pieniądze będzie można kupić 10 nowych łóżek, kupić szafki i farby do pomalowania pięciu pokoi.

Wolontariusze z młodzieżą i pracownikami ośrodka dokonają remontu pokoi, zakupu łóżek i mebli oraz wymiany starych na nowe. To bardzo potrzebne inwestycje.

– Dziękujemy za tę pomoc i zachęcamy też innych, potencjalnych sponsorów do pomocy w odremontowaniu pozostałych ośmiu pokoi ośrodka – mówi Bogumiła Maleszewska, rzecznik Caritas Archidiecezji Białostockiej. – Takie inwestycje są możliwe tylko dzięki wsparciu innych osób i instytucji.

Ośrodek dla młodzieży

Ośrodek Metanoia, który mieści się w Puszczy Knyszyńskiej, jest całodobową i koedukacyjną placówką niosącą pomoc młodzieży uzależnionej od środków odurzających i alkoholu. Jako jedyny w regionie przyjmuje młodzież od 13. roku życia, z całej Polski. W sumie jednocześnie może tu korzystać z terapii 25 osób, do 19. roku życia. Potrzebne jest wcześniejszym zgłoszenie przez poradnie odwykowe oraz punkty konsultacyjne dla osób uzależnionych.

Chociaż leczenie jest dobrowolne, przyjmowane są również osoby z nakazami sądowymi. Podczas przewidzianej na 12 miesięcy terapii podopieczni mogą budować u siebie nową hierarchię wartości, w oparciu o ogólnie przyjęte normy etyczne i naukę Kościoła Katolickiego.

Mają też okazję do poszukiwania i rozwijania własnych zainteresowań. Uczestniczą w różnego rodzaju zajęciach: plastycznych, teatralnych, sportowych.

Każdego roku terapię kończy pomyślnie do 6 osób, co stawia ośrodek w czołówce placówek o największej zwalczalności. W 2011 r. leczeniem objętych tu było 59 osób.

Obecnie przebywa tu 17 osób. Ośrodek może przyjąć na terapię jeszcze 8 młodych ludzi, zmagających się z uzależnieniem. Warto skorzystać z tej pomocy. ▲

Uroczystość

▲ **Wręczenie umów stypendialnych** w projekcie „Studiuję, badam, komercjalizuję – program wsparcia doktorantów UMB", odbyło się wczoraj w Białymstoku. Stypendia przyznane zostały 20 studentom studiów doktoranckich UMB i 10 pracownikom uczelni z wszczętym przewodem doktorskim, którzy już mają dorobek naukowy. Pieniądze będą mogli wykorzystać na dalszy rozwój. **(luk)**

Korycin >> Ośrodek kultury organizuje czas osobom niepełnosprawnym

Można się zgłaszać na ciekawe zajęcia

Chcieliśmy zaproponować coś ciekawego dla niepełnosprawnych mieszkańców naszej gminy. Właśnie tak zrodził się pomysł na zajęcia dla tej grupy osób – opowiada Paweł Żuk, dyrektor Gminnego Ośrodka Kultury, Sportu i Turystyki w Korycinie.

Pracownicy ośrodka zapraszają chętnych do skorzystania z jego oferty. Zaproponowali niepełnosprawnym udział w grach zespołowych, zajęcia na „Orliku" i w pomieszczeniach GOKSiT-u, a także wspólne spacery po malowniczych okolicach. Wciąż są jeszcze wolne miejsca na te zajęcia.

– Spotykamy się dwa razy w tygodniu: w środy i piątki. Zajęcia trwają od godz. 13 do 14 – mówi dyrektor Paweł Żuk.

Na razie z powyższej oferty ośrodka kultury w Korycinie systematycznie korzysta dziewięcioro niepełnosprawnych. Są to osoby w wieku od 35 do 55 lat – m.in. podopieczni Domu Gościnnego w Dzięciołówce koło Korycina

– Chcielibyśmy, żeby ta grupa była znacznie większa, dlatego zachęcamy wszystkich niepełnosprawnych do zainteresowania się naszą ofertą. Wspólnie możemy fajnie spędzać wolny czas – dodaje Paweł Żuk.

Na uczestników zajęć czekają m.in. nowoczesne obiekty sportowe w Korycinie. Grupa doskonali tam swoje umiejętności gry w koszykówkę, siatkówkę i piłkę nożną. – Nasz zespół radzi sobie coraz lepiej. Mając to na uwadze, zgłosiliśmy drużynę niepełnosprawnych na Turniej Piłki Nożnej w Lidzbarku. Kilkudniowa impreza zakończy się 18 maja – mówi dyrektor korycińskiej placówki.



GOKSiT Korycin

Dyrektor Paweł Żuk wręcza dyplomy drużynie niepełnosprawnych z gminy Korycin podczas sportowej majówki

Na zajęcia zaproponowane przez ośrodek mogą zgłaszać się również panie.

– Nie ukrywamy, że liczymy na większą frekwencję, niż miało to miejsce do tej pory – podkreśla Paweł Żuk. **(db)**

Region >> To ma być atrakcja turystyczna

Pomysły na kolejkę są, ale potrzeba wsparcia

Przejażdżki drezynami oraz edukacyjne wycieczki. Tak Lokalna Grupa Działania Puszcza Knyszyńska oraz Lasy Państwowe chcą przyciągnąć turystów.

– Mamy dużo ciekawych pomysłów na reaktywację kolejki wąskotorowej w Czarnej Białostockiej – mówi Andrzej Wiśliński, pasjonat kolei.

Jej trasa wiedzie z Czarnej Białostockiej do Kopnej Góry. Znajduje się tam ogród botaniczny – arboretum. W sumie do pokonania jest 20 km.

– Najpierw chcemy uruchomić przejazdy rowerami mobilnymi, czyli drezynami – mówi Adam Kamiński, prezes Lokalnej Grupy Działania Puszcza Knyszyńska.

W planach jest także organizacja wycieczek edukacyjnych. Dzieci będą wtedy poznawały i odkrywały tajemnice przyrody.

– Mamy trzy elektryczne lokomotywki. Jedna z nich pracowała podczas budowy warszawskiego metra, a pozostałe ściągnęliśmy ze Śląska. Udało nam się też zdobyć dwa historyczne wagony z okresu przedwojennego. Trzeba jednak dokupić dodatkowe wagony – wyjaśnia Wiśliński.

Powodzenie przedsięwzięcia zależy od tego, czy uda się pozyskać pieniądze z zewnątrz. Teraz najważniejsze jest wyremontowanie torowiska, bowiem jest ono zniszczone i zaniedbane.

Według leśników, winę za zły stan techniczny infrastruktury ponosi Fundacja na rzecz Leśnych Kolei Wąskotorowych, która przez dziesięć lat ją użytkowała.

Przypomnijmy, że w lutym Lasy Państwowe wypowiedziały umowę Fundacji na rzecz Leśnych Kolei Wąskotorowych. Dzierżawca nie dbał bowiem o kolejkę wąskotorową w Czarnej Białostockiej.

Dzierżawca miał przekazać nadleśnictwu Czarna Białostocka nieruchomość o powierzchni 2 ha wraz z lokomotywownią oraz częścią torowiska. Fundacja poprosiła o przesunięcie terminu do 11 maja. – Nieruchomości jeszcze nie przekazano, bowiem teren nie został uprzątnięty – poinformował Andrzej Stobiński, nadleśniczy w Nadleśnictwie Czarna Białostocka. **(jul)**

Krótko

▲ **Warszawa.** Resort zdrowia poprosił CBA o pomoc, by przeanalizować sprawę finansowania leków onkologicznych. – Chodzi m.in. o odsyłanie pacjentów z Instytutu Onkologii w Warszawie do niewielkiej jednostki prywatnej, podczas gdy leki w Instytucie były – mówi minister Bartosz Arłukowicz. Prokuratura wszczęła w poniedziałek śledztwo w sprawie niedopełnienia przez resort zdrowia obowiązku zapewnienia chorym leków onkologicznych.

▲ **Łódź.** Na karę 25 lat więzienia skazał w środę sąd okręgowy 51-letniego Witolda L., oskarżonego o uduszenie swojej 33-letniej partnerki z okolic Rawy Mazowieckiej. 51-latek przyznał się do winy. Utrzymywał, że zabił kobietę z miłości, bo sama tego chciała. On miał popełnić samobójstwo; wziął leki, ale przeżył. Sąd nie uwierzył jednak w tę wersję wydarzeń. Uznał, że jest to tylko linia obrony oskarżonego, która ma przedstawić to zdarzenie w taki sposób, żeby kara była jak najmniejsza. Wyrok jest nieprawomocny.

▲ **Warszawa.** Sąd Najwyższy odmówił przyjęcia kasacji prezesa PiS Jarosława Kaczyńskiego od prawomocnego wyroku nakazującego mu przeprosiny Agory SA za porównanie wydawanej przez nią „Gazety Wyborczej" do „Trybuny Ludu" z 1953 r. i zarzucenie Agorze związków z oligarchią. – Oczekuję, że pozwany wykona w końcu ten wyrok; inna postawa byłaby w tej sytuacji warcholstwem – powiedział radca prawny Agory Piotr Rogowski. **(PAP)**

promocja



Warszawa >> Była posłanka PO Beata Sawicka skazana na karę więzienia

3 lata za romans z agentem CBA

Sąd uznał wczoraj byłą posłankę PO Beatę Sawicką za winną płatnej protekcji, żądania i przyjęcia łapówki. Skazał ją na 3 lata więzienia i grzywnę. Dwa lata w zawieszeniu wymierzył byłemu burmistrzowi Helu Mirosławowi Wądołowskiemu.

W październiku 2007 roku Centralne Biuro Antykorupcyjne zatrzymało ówczesną posłankę PO, gdy przyjmowała łapówkę. Zatrzymany został także burmistrz Wądołowski, któremu zarzucono, że za łapówkę obiecał dokonać zmian w planie zagospodarowania przestrzennego Helu tak, aby udający biznesmenów agenci CBA mogli wybudować tam wielki ośrodek wypoczynkowy. Szczegóły nagłośnił ówczesny szef CBA Mariusz Kamiński (dziś poseł PiS) tuż przed wyborami. Wywołało to wątpliwości PO co do domniemanego politycznego tła operacji CBA wobec Sawickiej (szybko usuniętej z PO). Ona sama – przez łzy – prosiła przed telewizyjnymi kamerami szefa CBA, by jej nie linczował publicznie.



Fot.: PAP/Tomasz Gzell

Łzy, emocjonalne przemówienia i oskarżanie państwa o nękanie obywatela – tak broniła się Beata Sawicka. Wczoraj nie chciała komentować wyroku.

– Padłam ofiarą prowokacji agenta CBA – mówiła.

Pikanterii dodawały procesowi przecieki z inwigilacji prowadzonej przez CBA. Światło dzienne ujrzały sms-y z płomiennymi wyznaniami, które agent Tomek (Tomasz Kaczmarek, dziś poseł PiS) wysyłał do posłanki. Sawicka twierdziła, że została „uwiedziona" przez agenta CBA podającego się za biznesmena.

Proces trwał dwa i pół roku. Obrona wnosiła o uniewinnienie. Zdaniem adwokatów operacja CBA była nielegalna.

Sąd był nieugięty. Przywoływał fragmenty zarejestrowanych przez CBA rozmów między Sawicką, Wądołowskim i agentami. Sawicka mówiła, że w zamian za pomoc w załatwieniu inwestycji na Helu oczekuje 100 lub 150 tysięcy złotych na kampanię wyborczą. Wądołowski liczył na to, że będzie zarządzał kompleksem wypoczynkowym na Helu, który będzie wybudowany po przetargu, jaki rozpisałaby gmina. Kilka razy pytał udającego biznesmena agenta CBA, co ma wprowadzić do warunków przetargu tak, aby nikt inny nie był nim zainteresowany.

W uzasadnieniu wyroku sąd ocenił również, że działania CBA nie miały podtekstu politycznego, a sprawa uzyskała taki podtekst już po zatrzymaniu oskarżonych.

Wyrok trzech lat więzienia dla posłanki i dwóch lat w zawieszeniu dla burmistrza nie jest prawomocny. **(PAP)**

Warszawa >> Korupcja w Komendzie Głównej Policji

Naczelnik miał wziąć łapówkę

Agenci CBA zatrzymali w środę trzech mężczyzn, w tym naczelnika Wydziału Projektowania Systemów Informatycznych w Biurze Łączności i Informatyki KGP. Prokuratura zamierza im postawić zarzuty dotyczące przyjmowania i wręczania łapówek.

Sprawa dotyczy przyjmowania korzyści majątkowych przez osoby pełniące funkcje publiczne w Centrum Projektów Informatycznych MSWiA oraz Komendzie Głównej Policji. – Naczelnikowi z KGP Jackowi D. będzie postawiony zarzut o przyjęcie korzyści majątkowej wartości ponad 14 tys. zł w zamian za przychylność dla firmy informatycznej – poinformował rzecznik Prokuratury Apelacyjnej w Warszawie Zbigniew Jaskólski. – Członkom zarządu jednej z firm informatycznych – Jackowi W. i Grzegorzowi W. zostaną przedstawione zarzuty o wyrządzenie reprezentowanej przez nich spółce znacznej szkody majątkowej poprzez wyprowadzenie ponad 729 tys. zł do swoich prywatnych firm i poświadczenie nieprawdy w wystawianych fakturach VAT. Zarzuty obejmują działanie wspólnie i w porozumieniu z Januszem J., podejrzanym o wręczanie korzyści majątkowej Andrzejowi M., byłemu dyrektorowi Centrum Projektów Informatycznych MSWiA. Janusz J. jest aresztowany.

We wtorek przedstawiono także zarzuty pomocnictwa Adamowi D., członkowi zarządu spółki współpracującej z firmą reprezentowaną przez Jacka W. i Grzegorza W. Wobec Adama D. zastosowano dozór policji i poręczenie majątkowe. **(PAP)**

Warszawa >> W GDDKiA

Autostrada niedokończona, ale nagrody już wzięli

Sześciu pracowników Generalnej Dyrekcji Dróg Krajowych i Autostrad, nadzorujących budowę autostrady A2, dostało nagrody. Łącznie 64 tys. zł brutto.

PiS zwrócił się wczoraj do ministra transportu Sławomira Nowaka, by wyjaśnił, którzy urzędnicy i za co otrzymali nagrody.

Według rzeczniczki GDDKiA Urszuli Nelken, to nagroda nie dla urzędników pracujących do 16, a dla ludzi, którzy pracowali po kilkanaście godzin dziennie, w weekendy.

Wszystkie prace na autostradzie A2 mają zakończyć się 15 października.

– Na 91. km odcinku między Łodzią a Warszawą jest 5 kontraktów, z których trzy mają być gotowe 6 czerwca, a przejezdne 31 maja. Dwa pozostałe mają być gotowe 15 października – wyjawiła rzeczniczka.

Wczoraj na odcinku C autostrady Stryków – Konotopa został oddany do ruchu pierwszy wiadukt. Chodzi o przejazd w ciągu drogi krajowej nr 50. **(PAP)**

W obiektywie

Fot.: PAP/Rafał Guz

Anna, pierwsza z tarcz, które zbudują tunele centralnego odcinka II linii metra w stolicy, wczoraj rozpoczęła pracę. Do końca roku ma ułożyć południowy tunel, łączący stację Daszyńskiego ze stacją Świętokrzyską. Centralny odcinek II linii metra będzie miał siedem stacji (rondo Daszyńskiego, rondo ONZ, Świętokrzyska, Nowy Świat, Powiśle, Stadion, Dworzec Wileński) i połączy lewo- i prawobrzeżną Warszawę.



Fot.: PAP/Grzegorz Jakubowski

W środę odbyła się pierwsza przejażdżka warszawskim tramwajem promocyjnym. Odrestaurowany wagon typu 105 N ze stylowym, drewnianym wnętrzem, wyposażony jest w system nagłośnienia, monitory LCD, łączność WiFi. Pojazd posiada miejsca siedzące ze stolikami oraz pianino. Podróż w każdy wakacyjny weekend będzie możliwy z biletem wg taryfy ZTM oraz z Warszawską Kartą Miejską.



Fot.: PAP/Paweł Supernak

Kilkuset związkowców z Poczty Polskiej demonstrowało w środę przed gmachem ministerstwa transportu w Warszawie. Trzymali m.in. transparent z napisem „Panie Nowak, daj nam panie żyć. Listonosze". Delegacja związkowców złożyła w ministerstwie petycję, w której protestujący domagali się zmiany stawek za używanie prywatnych aut, motocykli i motorowerów do celów służbowych. **(PAP)**

Ciekawy świat



Fot.: PAP/EPA

▲ **Wielka Brytania >>** Brytyjski artysta Chris Levine spogląda na swoje dzieło „Equanimity". To soczewkowy wizerunek królowej Elżbiety II. Obraz w technice 3D znalazł się na wystawie „Królowa: Sztuka i Obraz" w National Portrait Gallery w Londynie, poświęconej Diamentowemu Jubileuszowi Elżbiety II, która od 60 lat panuje na brytyjskim tronie. Wystawa zostanie otwarta dla zwiedzających dzisiaj i potrwa do 21 października.



Fot.: PAP/EPA

▲ **Francja >>** Amerykańscy aktorzy Bruce Willis (z lewej) i Edward Norton wzięli udział w konferencji prasowej poświęconej filmowi „Moonrise Kingdom", który bierze udział w konkursie 65. Festiwalu Filmowego w Cannes. Jubileuszowy festiwal rozpoczął się wczoraj i potrwa do 27 bm.



Fot.: PAP/EPA

▲ **Hong Kong >>** Zwiedzający obok rzeźby „Nie zauważyłem tego, co robię" chińskich artystów Sun Yuan i Peng Yu. Rzeźba prezentowana jest na międzynarodowej wystawie. W piątej edycji tej imprezy, rozpoczynającej się dzisiaj, bierze udział 266 galerii z 38 krajów.



Fot.: PAP/EPA

▲ **Niemcy >>** Joerg Wachsmuth z Drezna gra „Flight of the Bumblebee" na największej na świecie tubie. W koncercie uczestniczyła Orkiestra Symfoniczna z Markneukirchen. Tuba ma 2 metry wysokości, waży 50 kg i posiada dzwon o średnicy jednego metra. Jest mniej więcej dwukrotnie większa od klasycznej tuby. **(PAP)**

Holandia >> Ratko Mladić na ławie oskarżonych trybunału haskiego

Twierdzi, że bronił Serbów

Przed haskim trybunałem ONZ ds. zbrodni w dawnej Jugosławii rozpoczął się w środę proces byłego dowódcy sił Serbów bośniackich generała Ratko Mladicia

Jest on oskarżony o zbrodnie popełnione podczas wojny w Bośni i Hercegowinie w latach 1992-95, m.in. o udział w masakrze około 8 tys. muzułmanów w Srebrenicy w lipcu 1995 roku. Akt oskarżenia zawiera 11 zarzutów, dotyczących ludobójstwa, zbrodni wojennych i zbrodni przeciwko ludzkości.

70-letni Mladić, który siedział na sali sądowej za swoim adwokatem, był ubrany w ciemnoszary garnitur i jasną koszulę. Mladić nie przyznaje się do winy; twierdzi, że działał w obronie Serbów w Bośni. Jeśli zostanie skazany, grozi mu dożywocie.

To był największy masowy mord w Europie po II wojnie światowej

Proces rozpoczął się od wystąpienia prokuratora.

– Mladić kierował czystką etniczną w Bośni – powiedział prokurator Dermot Groome przed haskim trybunałem. Groome rozpoczął przemówienie od przedstawienia historii 14-letniego chłopca, którego ojciec i wuj byli wśród 150 mężczyzn zamordowanych przez siły bośniackich Serbów w listopadzie 1992 roku, na początku konfliktu.

– Świat z niedowierzaniem obserwował, jak w wioskach, wśród sąsiadów, w Europie trwa ludobójstwo – mówił. Jak dodał, uwieńczeniem tych czynów była masakra w Srebrenicy w 1995 roku, będąca największych masowym mordem w Europie od II wojny światowej. Do tego czasu „Mladić i jego żołnierze byli dobrze wyćwiczeni w zabijaniu" – powiedział Groome.

Następnie pokazał sędziom film wideo nagrany po ostrzale moździerzowym targu Markale w czasie oblężenia Sarajewa, w którym zginęło kilkadziesiąt osób. Poinformował, że prokuratura zaprezentuje materiał dowodowy, w tym wojenne dzienniki Mladicia, które „bez żadnych wątpliwości wskazują na rękę Mladicia we wszystkich tych zbrodniach".

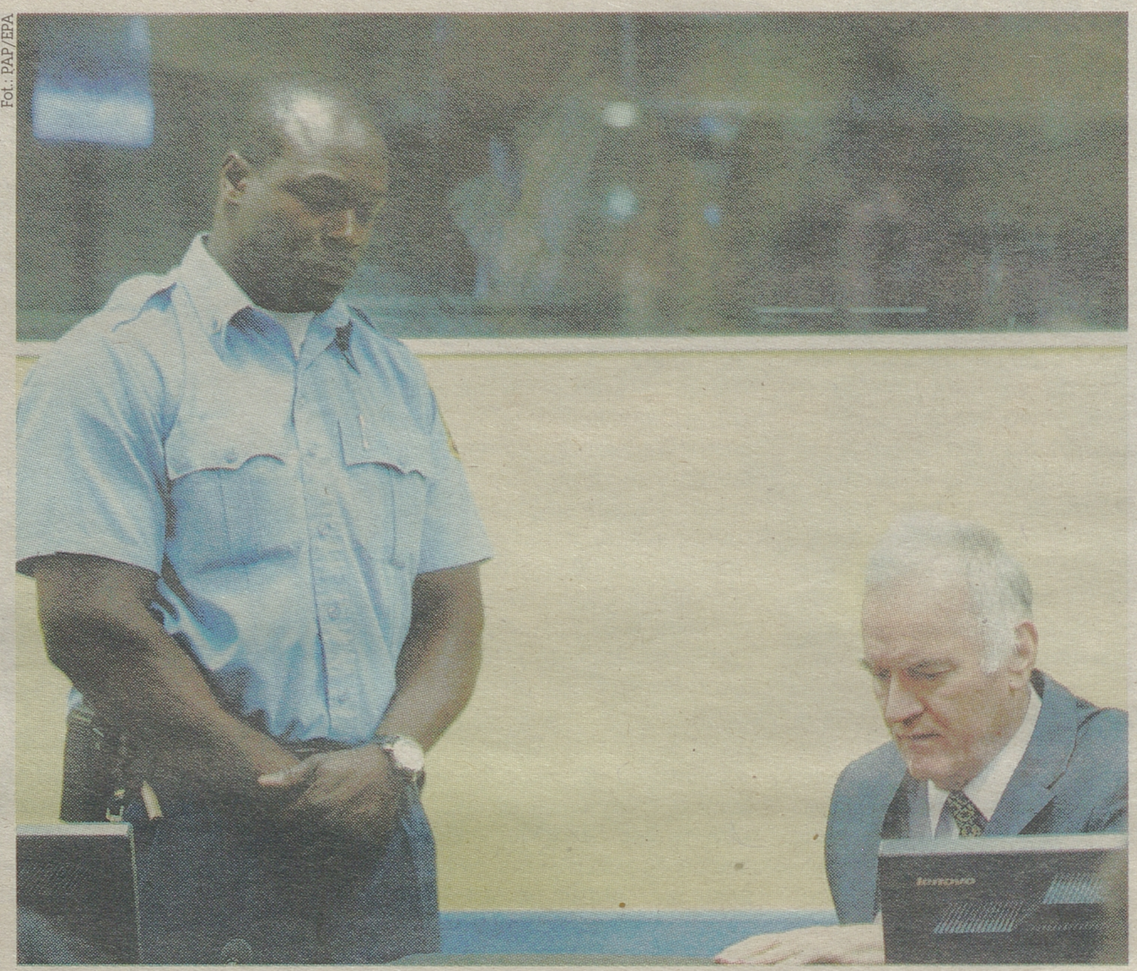

Fot.: PAP/EPA

Najbardziej znane okrucieństwa Ratko Mladicia to masakra w Srebrenicy prawie 8 tys. muzułmanów i oblężenie Sarajewa, w którym zginęło ponad 11 tys. osób

Odczytanie aktu oskarżenia ma potrwać ok. sześciu godzin; odbędzie się także dzisiaj. Proces miał być kontynuowany 29 maja, kiedy to planowano przesłuchać pierwszego świadka oskarżenia. Jednak z powodu błędów, popełnionych przez prokuraturę przy przekazywaniu materiału dowodowego obronie, termin ten może zostać przesunięty – zapowiedział sędzia Alphons Orie. Groome zapewnił, że nie będzie się sprzeciwiał „odroczeniu w rozsądnym terminie".

Będzie patrzyła mu w oczy i pytała, czy żałuje

Przed budynkiem trybunału zgromadziły się krewne zamordowanych w Srebrenicy mężczyzn i chłopców, zrzeszone w pozarządowej organizacji „Matki ze Srebrenicy".

Kobiety trzymały transparenty z napisami: „Żądamy sprawiedliwości dla ofiar Srebrenicy", „Mladić: największy zabójca ludzi, w tym niewinnych dzieci".

– To największy rzeźnik na Bałkanach i na świecie – powiedziała agencji AFP 65-letnia Munira Subasić. Kobieta, która straciła podczas wojny w 1995 r. 22 członków rodziny, przybyła do Hagi na rozpoczęcie procesu.

– Będę patrzyła mu w oczy i pytała, czy żałuje – dodała. Munira powiedziała, że zajmie na sali sądowej miejsce dla publiczności.

W lipcu 1995 roku Mladić dowodził operacją wojskową, podczas której siły Serbów bośniackich zajęły Srebrenicę, choć była ona jedną z ONZ-owskich „stref bezpieczeństwa". Wymordowano następnie ok. 8 tys. muzułmanów – mężczyzn i chłopców.

Według prokuratury proces może potrwać około trzech lat.

(PAP)

Ukraina >> Protest byłej premier trwał tylko dzień

Tymoszenko wznowiła kurację

Odbywająca wyrok siedmiu lat więzienia była ukraińska premier Julia Tymoszenko wznowiła w środę kurację szpitalną, którą przerwała dzień wcześniej w proteście, m.in. przeciwko zainstalowanym w jej sali kamerom.

Informację tę przekazała służba więzienna, która przyznała, że w sali Tymoszenko rzeczywiście zainstalowana jest kamera, zaprzeczyła jednak, że była premier jest obserwowana w pomieszczeniach, gdzie przechodzi zabiegi.

– W innych pomieszczeniach, w tym również tam, gdzie prowadzone są zabiegi, kamery nie są zainstalowane – czytamy w komunikacie.

We wtorek niemiecki lekarz Lutz Harms, który nadzoruje leczenie Tymoszenko z przewlekłej choroby kręgosłupa, wyraził wątpliwość, czy jej dalsza kuracja ma sens, skoro odbywa się w warunkach stresujących jego pacjentkę.

Sama Tymoszenko oskarżyła władze o łamanie jej praw, gdyż wbrew jej woli służby więzienne udostępniły mediom harmonogram zabiegów, którym jest poddawana.

Córka Julii Tymoszenko, Jewhenija, zapowiedziała, że adwokaci matki złożą w tej sprawie skargę do Europejskiego Trybunału Praw Człowieka. Zdaniem Jewhenii, przekazując prasie te informacje, ukraińskie władze naruszyły zasadę poszanowania prywatności.

Tymoszenko, skazana za zawarcie w 2009 roku umów gazowych z Rosją, w kwietniu oskarżyła strażników więziennych o pobicie, po czym ogłosiła głodówkę. Trwała ona 19 dni. Informacja ta wywołała oburzenie na Zachodzie, co zaowocowało m.in. apelami o bojkot ukraińskiej części organizowanych wraz z Polską piłkarskich mistrzostw Europy.

Tymoszenko, rywalka prezydenta Ukrainy Wiktora Janukowycza w wyborach prezydenckich w 2010 r., oskarża go o chęć usunięcia jej ze sceny politycznej.

Jesienią na Ukrainie odbędą się wybory parlamentarne. Była premier jest przewodniczącą partii Batkiwszczyna (Ojczyzna), która jest głównym ugrupowaniem największego klubu opozycyjnego w ukraińskim parlamencie, Bloku Julii Tymoszenko.

(PAP)

Rosja >> Prezydent Putin

Zamiast do USA pojedzie na Białoruś

Prezydent Federacji Rosyjskiej Władimir Putin 31 maja złoży roboczą wizytę w Mińsku – poinformowała w środę służba prasowa Kremla. Białoruś będzie pierwszym państwem, które po powrocie na Kreml odwiedzi Putin.

Wcześniej zakładano, że z pierwszą zagraniczną wizytą Putin uda się do USA. W dniach 18-19 maja w Camp David miał wziąć udział w dorocznym szczycie G-8, tj. siedmiu najbardziej uprzemysłowionych państw świata i Rosji. Planowane były też jego dwustronne rozmowy z prezydentem USA Barackiem Obamą, które miały się odbyć w Waszyngtonie.

Jednak po objęciu urzędu Putin nieoczekiwanie odwołał podróż do Stanów Zjednoczonych, uzasadniając to formowaniem nowego rządu FR.

Kolejnym krajem, który odwiedzi rosyjski prezydent będą prawdopodobnie Chiny, gdzie ma gościć w dniach 5-7 czerwca. Niektóre źródła podają, że w drodze do Pekinu może się zatrzymać w Kazachstanie. Do Pekinu Putin poleci z Petersburga, gdzie w dniach 3-4 czerwca będzie uczestniczyć w szczycie Unia Europejska – Rosja. **(PAP)**

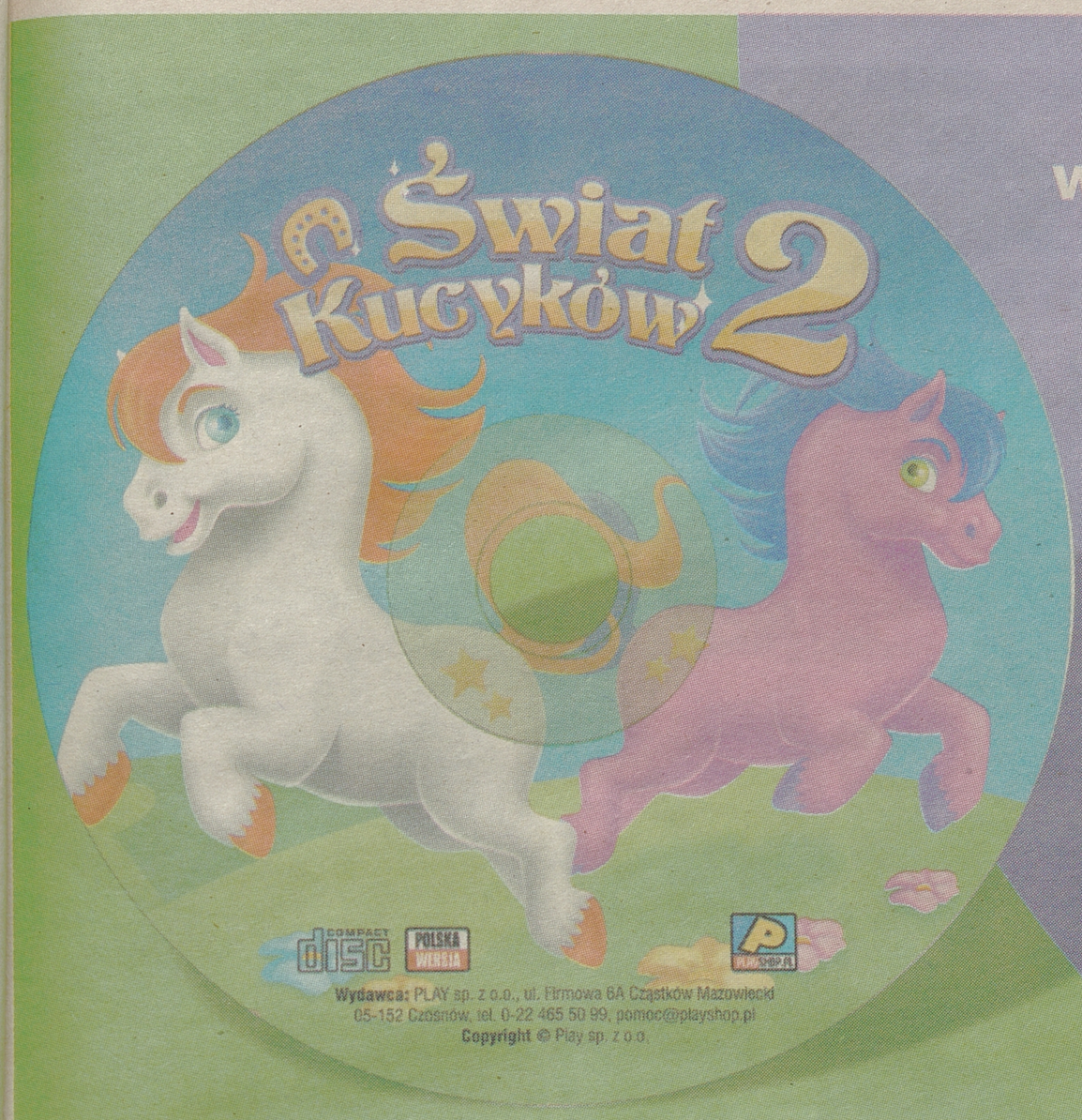

Gra „Świat Kucyków" w prezencie dla wszystkich osób, które zamówią prenumeratę „Gazety Współczesnej" na czerwiec!

Z okazji Dnia Dziecka zrób prezent swojemu dziecku, wnuczkowi, przyjacielowi!

Płytę z grą komputerową (wartość rynkowa 20 zł) otrzymają 1 czerwca, w prezencie zarówno aktualni jak i nowi PRENUMERATORZY

Na zamówienia prenumeraty czekamy do 23 maja



- gra pełna zabaw i przygód
- rozwija u dziecka wyobraźnię i kreatywność
- wybierasz jaki będzie Twój kucyk
- możesz założyć kucykową rodzinkę
- zwiedzasz i urządzasz miasteczko
- uprawiasz warzywa i owoce
- pracujesz w kucykowym miasteczku
- konkursy i niespodzianki
- nigdy się nie nudzisz
- doskonały pomysł na prezent zarówno dla dziewczynki jak i chłopca







PRENUMERATĘ można zamówić:

w naszym Biurze Obsługi Klienta przy ul. św. Mikołaja 1 w Białymstoku
lub
u listonosza
lub
w Placówkach Poczty Polskiej
lub
wpłacając na nasze konto kwotę 28 zł

dane do przelewu:
Media Regionalne Sp. z o.o.
Oddział w Białymstoku,
ul. Prosta 51, 00-838 Warszawa.
nr konta:
33 1050 0099 6557 0012 0034 9609
(uwaga, zmiana numeru konta)

Więcej informacji pod telefonem 85 748 95 00
oraz e-mailem prenumerata@wspolczesna.pl
oraz na stronie internetowej: www.wspolczesna.pl/prenumerata

CZYTAM, WIĘC...



A. Chomicz



GAZETA WSPÓŁCZESNA

czytaj gdziekolwiek jesteś

wygraj tablet oraz inne nagrody

szczegóły: www.wspolczesna.pl

Rozmowa z >> Jerzym Tomzikiem, muzykiem, pedagogiem i animatorem kultury

Lekturę zaczynam od ostatniej strony



A. Chomicz

Jerzy Tomzik całym sercem ukochał Białystok. Interesuje go, co dzieje się w mieście, dlatego często sięga po prasę regionalną. Lekturę gazet zawsze jednak zaczyna od ostatniej strony, czyli od informacji sportowych.

▲ Pamięta Pan jeszcze pierwszą lekturę, którą Pan sam przeczytał?

– Nie pamiętam, bo to było jeszcze w szkole podstawowej. Ale czytałem bardzo dużo. Wszystkie lektury. Poza tym modne były książki Karola May`a, cała literatura przygodowo-indiańska, która później znalazła się w filmach. To wszystko się czytało, połykało wręcz. Tak jak teraz książki o Harrym Potterze. Później było mniej czasu. Na studiach w moim życiu pojawiała się przede wszystkim literatura fachowa, podręczniki. Chociaż też nie za dużo było na to czasu, bo połowę z tego ukradła muzyka. Ostatnio niewiele czytam, sięgam głównie do fachowej literatury. Czytam o historii jazzu, historii muzyki rozrywkowej w okresie międzywojennym, historii jazzu w Polsce tuż po wojnie, w okresie katakumbowym. Kupiłem dwie takie „cegłówki" po 600 stron. Nie da się tego przeczytać za jednym posiedzeniem. To trzeba bardzo pomału przeglądać. Tam jest historia jazzu od XVII wieku, łącznie z historią tego gatunku muzyki w Anglii i Zachodniej Afryce, bo przecież jazz z tego się narodził. Parę dni temu w moje ręce trafiło wydawnictwo naszego Centrum im. L. Zamenhofa pt. „Białostoczanie mówią". Ja tam m.in. opowiadałem, jak wyglądał Białystok 50 lat temu i to najświeższa rzecz, jaką czytałem.

▲ Ponoć każdy dzień zaczyna Pan od czytania... ?

– Tak. Od przeglądu prasy, m.in. „Kuriera Porannego", który prenumeruję. Do poduszki też sobie czytam. Ostatnie wydarzenia na torze żużlowym, na którym zginął żużlowiec, strasznie mną wstrząsnęły. Można powiedzieć, że wychowałem się na torze żużlowym. Mój ojciec był działaczem klubu sportowego Włókniarz Częstochowa. I nawet jeździł w rajdach! I tak jak w powiedzeniu „Czym skorupka za młodu...", tak mnie cały czas żużel interesuje, chociaż tak daleko jestem od Częstochowy. Brak mi tego w Białymstoku, bo to fascynujący sport. Ale równocześnie niebezpieczny, co pokazały ostatnie wydarzenia.

▲ Lekturę gazet zaczyna Pan od ostatniej strony, strony sportowej?

– Tak. Od lat tak jest, że zaczynam od ostatniej strony. Kiedyś kupowałem „Trybunę Ludu", zaczynałem czytać od końca, bo tam były bardzo dobrze redagowane strony sportowe. W przypadku gazet lokalnych też tak zaczynam. Interesuje mnie los Jagiellonii, siatkarek AZS-u. Poza tym lubię wiedzieć, co się dzieje w naszym mieście, w regionie. Szczególnie w kulturze, w której obracam się od ponad 50 lat.

▲ Jakiej gazety nie mogłoby zabraknąć w Pana domu?

– Na pewno „Porannego". Nie mówię tego przez kurtuazję, tylko po prostu ta gazeta opisuje to, co mnie interesuje.

▲ Sądzi Pan, że internet i nowe technologie mają szansę wyprzeć tradycyjne gazety i książki?

– Myślę, że nie. To jest zupełnie inne czytanie. Ja sam nie mam internetu. Nie interesuję się tym. Internet jest strasznym złodziejem czasu. A ja mam jeszcze, Bogu dzięki, sporo roboty i trochę marzeń i planów, związanych z działalnością Białostockiego Studia Piosenki. Szykujemy teraz kolejne, jubileuszowe już, XV warsztaty wokalne, to pochłania mi sporo czasu.

▲ Wspomniał Pan o Karolu May'u. A jeśli miałby Pan wskazać autora, którego najbardziej Pan lubi?

– Sienkiewicz! Oczywiście, bez dwóch zdań. Bardzo lubię trylogię. No i Mickiewicz i jego „Pan Tadeusz". To są takie rzeczy, które pamięta się z dzieciństwa. Moi rodzice bardzo zwracali uwagę na literaturę polską. Była wszechobecna w naszym domu. Pamiętam, że podchodziłem do matury, kiedy ten Sienkiewicz był ważny dla nas, uczących się. Ale wtedy literatura polska była w programach nauczania okrojona. Niektóre pozycje nie istniały wręcz w spisie lektur. A ja miałem okazję spotkać się z nauczycielami przedwojennymi, z profesorami, którzy w czasie okupacji uczyli w tajnych kompletach. A za to groziła przecież kara śmierci. I oni nas uczyli jeszcze po swojemu, po staremu. Była „Literatura polska" Chrzanowskiego, z której jeszcze przed wojną moja mama się uczyła, a później ja. Bo nie było wtedy wielu podręczników.

▲ Wtedy ludziom zależało na książkach na czytaniu, bo przez to m.in. mogli ocalić polskość. Teraz jest chyba inaczej. Ludzie coraz mniej czytają...?

– Wielka szkoda, że tak to wygląda. Ja i moi koledzy, którzy pracują razem ze mną z młodzieżą, stwierdzają, że niestety coraz częściej młodzieży brak wyobraźni. Jeśli się nie czyta, a tylko ogląda telewizję, to niestety ogranicza to wyobraźnię. W piosence liczy się nie tylko odśpiewanie tekstu, ale zrozumienie go, interpretacja. A do tego nie dojdzie się bez wyobraźni. Wielka szkoda, że młodzi tak mało czytają. Polacy powinni znać kanony literatury.

▲ Jak Pan sądzi, z czego wynika to, że ludzie coraz mniej czytają?

– Myślę, że to jest pogoń za pieniądzem – jeśli chodzi o dorosłych. Są zapracowani, a przez to, coraz mniej czasu poświęcają swoim dzieciom, nie czytają im. Natomiast młodzież ulega pewnym modom, które nie zawsze są dobre dla niej. I myślę, że to są główne przyczyny. Telewizja też trochę psuje pracę od podstaw.

▲ A warto czytać?

– Oczywiście! Czytanie rozwija. Teraz zabieram się za czytanie książki napisanej przez Adama Czesława Dobrońskiego, która jest biografią prezydenta Ryszarda Kaczorowskiego. Teraz ukazała się też książka ukazująca historię Białegostoku, chcę do niej zajrzeć.

▲ Jak Pan czyta? Musi mieć Pan filiżankę kawy, jakieś inne warunki?

– Nie. Filiżanka kawy mi przeszkadza. Muszę się skupić, żeby – jak mówiłem – wyobrazić sobie to, co czytam. To tak jak ze śpiewaniem. Czasem trzeba zamknąć oczy i pozwolić działać wyobraźni.

▲ Pytałam o ulubionego autora, a ulubiona książka?

– Przede wszystkim książki o historii powstania warszawskiego, ponieważ moja rodzina była związana z powstaniem i z podziemiem okupacyjnym. Generalnie – książki batalistyczne, podobnie jak filmy o tej tematyce.

▲ Dziękuję za rozmowę.

Jerzy Tomzik

Muzyk, założyciel Białostockiego Studia Piosenki, które od wielu lat kształci uzdolnioną muzycznie młodzież. Jest animatorem kultury muzycznej i instruktorem muzycznym. Ponadto – pedagog i artysta. Pierwsze lekcje muzyki pobierał w latach 50-tych u wybitnej i bardzo znanej nauczycielki muzyki z Częstochowy – Stefanii Borkowskiej. Razem z kolegami założył zespół jazzowy. Spod jego skrzydeł wyszło wielu muzycznie uzdolnionych uczniów, m.in. Ewa Prus czy Monika Dryl, która skończyła warszawską Akademię Teatralną i gra w Teatrze Narodowym oraz w Kabarecie Olgi Lipińskiej.

W obiektywie



Fot. A. Zgiet

Nowy lokal gastronomiczny „Warszawska 39" Naszą specjalnością jest kuchnia europejska, choć dania w menu są uzupełnione również regionalnymi przysmakami: kumpiakiem czy serem korycińskim – mówi Marzena Rainko, która prowadzi lokal razem z siostrą. – Na podlaskie specjały kładziemy duży nacisk. Restauracja oferuje miejsca dla 80 gości, proponuje rodzinne obiady niedzielne, można też tu zorganizować spotkania biznesowe, czy rozmaite uroczystości. W najbliższą sobotę będzie też muzyka na żywo, zagra zespół jazzowy. Oprócz restauracji znajduje się tu także pub, który jest oddzielnym pomieszczeniem, z mniejszymi niż w restauracji stolikami, gdzie można choćby obejrzeć mecz. **(pw)**

Firmy >> Branża budowlano-drogowa ma kłopoty

Zawinił boom

Białostocki Budbaum SA jest w opałach. Do Sądu Rejonowego wpłynął wniosek o ogłoszenie upadłości spółki. Od początku roku w Polsce upadło już 85 firm budujących drogi.

Michał Franczak, pw
michal.franczak@mediaregionalne.pl

Do Sądu Rejonowego w Białymstoku wpłynął wniosek o ogłoszenie upadłości firmz Budbaum SA. Spółka ostatnio uczestniczyła w budowie autostrady A1 na odcinku Toruń – Stryków. Rok 2010, według danych ze sprawozdania finansowego uzyskanego przez „Poranny" z Infoveriti.pl, zakończyła stratą przekraczającą 15 mln zł, przy ponad 100 mln zł przychodu. Mimo wielokrotnych prób kontaktu, nie udało nam się wczoraj uzyskać informacji o tym, jak zarząd widzi przyszłość spółki.

– Obecne problemy branży to jest zaledwie początek. Ten trup jest jeszcze w szafie – mówi Jan Mikołuszko, prezes bielskiego Unibepu. – Część firm, które są w dobrej kondycji, bo zbudowały pozycję lata temu, przetrwa, ale będzie krwawić. A te nieco mniejsze nie wytrzymają.

Są dwie przyczyny. Pierwsza to taka, że w czasie, gdy w Europie nie było czego budować, wszystkie firmy zbiegły się do Polski, by uszczknąć kawałek tortu. Konkurencja zaczęła być bardzo duża.

– Drugi czynnik to fakt, że inwestorzy państwowi postanowili stosować w przetargach wyłącznie kryterium najniższej ceny – mówi Jan Mikołuszko. – Miało być tanio. Urządzono wyścig szczurów i zaczęto stosować ceny dumpingowe. Przez ostatnie dwa, trzy lata byliśmy największym placem budowy w UE. Inne państwo wykorzystałoby tę okazję, by wzmocnić branżę, tymczasem polskie firmy w efekcie niekorzystnych umów są dziś bardzo osłabione.

Jego słowa potwierdza Adam Kulikowski, prezes Unidrogu.

– Już 85 firm z branży budownictwa drogowego upadło w tym roku. A lawina dopiero nastąpi, bo ten rok zaczął się jeszcze gorzej – mówi Adam Kulikowski. – GDDKiA przeliczyła się z możliwościami i pogubiła się. Praktycznie żadna autostrada nie będzie gotowa na Euro. Nie ma teraz gospodarza, który by potrafił kontynuować te inwestycje.

Z każdym tygodniem w kraju przybywa firm związanych z drogownictwem, które mają kłopoty. Nie wyłączając największych. Kłopoty mają między innymi tacy giganci, jak Hydrobudowa czy też DSS.

Zdaniem Bartłomieja Sosny, głównego analityka rynku budowlanego w PMR Publications, przyszłość firm z branży drogowej zależy w dużej mierze od tego czy zamawiający, czyli GDDKiA i sektor publiczny ogółem, wyciągnie wnioski i zmieni kryteria przeprowadzania i rozstrzygania przetargów, a także rozliczania kontraktów.

Ważne jest, czy w przyszłości możliwa będzie też waloryzacja kosztów kontraktu. Chodzi o to, że w trakcie realizacji kontraktów m.in. podrożała ropa naftowa, czyli także asfalty i paliwa. Rosnące ceny spowodowały wzrost kosztów wykonawstwa i straty firm. ▲

Opinia

> Grzegorz Hylewicz
dyrektor działu windykacji w Euler Hermes



Firmy budowlane, a także dostawcy materiałów zmuszone są w dużym stopniu kredytować na bieżąco inwestycje. Inwestorzy publiczni płacą bowiem dopiero po wykonaniu prac i zazwyczaj w ostatnim możliwym terminie. Przychody z tytułu większej liczby prac infrastrukturalnych są przez kilka miesięcy jedynie wirtualne, natomiast koszty, podatki, wynagrodzenia trzeba regulować na bieżąco.

Praca >> Bezpłatne szkolenie

Zostań handlowcem

Jak rozpoznawać potrzeby klientów? Przeprowadzić negocjacje handlowe czy też rozwiązywać trudne sytuacje z klientam? Tego wszystkiego, a także o wiele więcej, będzie można nauczyć się w trakcie ruszającego właśnie cyklu bezpłatnych szkoleń „Era handlowca – najbardziej poszukiwany zawód w woj. podlaskim".

W szkoleniach mogą brać udział pracownicy mikro, małych i średnich przedsiębiorstw – menedżerowie i osoby zatrudnione w działach sprzedaży oraz ci, którzy wiążą swoją przyszłość zawodową z pracą w handlu Szkolenie jest bezpłatne – projekt jest współfinansowany z środków Unii Europejskiej w ramach Europejskiego Funduszu Społecznego.

Rozpoczęły się już zapisy w powiecie białostockim, na szkolenia, które odbędą się pod koniec maja. W kolejnych miesiącach – na terenie pozostałych powiatów województwa. **(peż)**

@ WIĘCEJ NA STRONIE
www.wspolczesna.pl/biznes

Krótko

▲ **Nowa Żubrówka – Palona z białostockiego Polmosu** CEDC, właściciel białostockiego Polmosu, wprowadził na rynek Żubrówkę Paloną. Zestawiana jest na bazie receptury, wykorzystującej między innymi whiskey. Leżakuje w dębowych beczkach po nalewach wiśniowych wytwarzanych w Białymstoku. Ma bursztynowy kolor, a o jej smaku producent mówi, że to „zbalansowana słodycz i posmak owoców, przy jednocześnie wytrawnych akcentach". **(peż)**

Superfirmy 2012 >> Jutro obrady kapituły. Za dwa tygodnie – gala i nagrody.

Poznamy dobre praktyki CSR w powiatach

Nasz – „Gazety Współczesnej" i Wyższej Szkoły Ekonomicznej w Białymstoku – ranking Superfirmy od trzech lat promuje społeczną odpowiedzialność biznesu jako wartość i promuje firmy, które ją uznają za cenną w naszym regionie. I zgodnie z nią kształtują swoje relacje z otoczeniem: środowiskiem naturalnym, pracownikami, społecznościami lokalnymi, partnerami biznesowymi i konsumentami. Kapituła, która zacznie obrady jutro, wskaże powiatowych liderów CSR w województwie podlaskim na podstawie kilkudziesięciu ankiet, które odebraliśmy od podlaskich firm.

Kapitułę tworzą: Krzysztof Andruszkiewicz, ekspert CSR, współpracujący z Forum Odpowiedzialnego Biznesu, przez lata zarządzający BAT Augustów; prof. dr hab. Bazyli Poskrobko (Zakład Zrównoważonego Rozwoju, Wydział Ekonomii i Zarządzania Uniwersytetu w Białymstoku); Magdalena Sadłowska, ekspert w dziedzinie HR; Adam Walicki, prezes Resursy Podlaskiej; Edward Kosakowski, prezes białostockiego oddziału Stowarzyszania Księgowych w Polsce oraz organizatorzy rankingu.

Ale ranking jest też pretekstem do wskazania nowych trendów i ścieżek w zakresie CSR w Polsce i na świecie. Dlatego 31 maja na gali kończącej tegoroczną 3. edycję Superfirm gościem uczestników rankingu będzie m.in. Marek Kosycarz, dyrektor ds. odpowiedzialności społecznej w Microsoft sp. z o.o. Będzie zatem okazja dowiedzieć się, czym jest nowoczesny CSR 2.0, czym różni się od CSR 1.0 i jak przedsiębiorcy i ich otoczenie mogą na tych różnicach skorzystać.

Z kolei z ekspertami z wrocławskiej firmy doradczo-szkoleniowej Profes będzie można 31 maja podyskutować o ekologii oraz roli i możliwościach odpowiedzialnego marketingu.

Partnerem imprezy jest Urząd Marszałkowski Województwa Podlaskiego, a patronatem objął ją wojewoda podlaski oraz Telewizja Polska Oddział Białystok. Relację z gali 31 maja będzie więc można zobaczyć w Obiektywie.

(peż)

@ WIĘCEJ NA STRONIE
www.wspolczesna.pl/biznes

LOTTO

SUPERFIRMY

Prawo >> Seminarium o współpracy

PARP pomoże zrozumieć

Kiedy władze publiczne mogą stosować PPP oraz koncesję? Jakie są kroki do nawiązania współpracy? Między innymi na te właśnie pytania będzie można znaleźć odpowiedzi podczas seminarium, które w Białymstoku zorganizuje Polska Agencja Rozwoju Przedsiębiorczości. Jest to część projektu systemowego PARP-u pt. „Partnerstwo publiczno-prywatne".

Projekt jest realizowany z myślą o przedstawicielach podmiotów publicznych m.in. administracji rządowej, jednostkach samorządu terytorialnego, podległym im jednostkom i zakładom/spółkom komunalnym zainteresowanym realizacją przedsięwzięć w modelu PPP oraz przedstawicielom średnich i dużych przedsiębiorstw – inwestorów.

Seminarium potrwa dwa dni. Pierwszy – będzie mieć charakter wykładowy z omówieniem ogólnych zasad i form realizacji projektów PPP oraz legislacji dotyczącej PPP. Będzie prowadzony dla wszystkich 55 uczestników seminarium.

Rejestracja

Białostockie spotkanie odbędzie się 24-25 maja w Hotelu 3 TRIO, przy ul. Hurtowej 3. Rejestracja zainteresowanych udziałem w seminariach odbywa się na stronie internetowej Polskiej Agencji Rozwoju Przedsiębiorczości pod hasłem Projekt „Partnerstwo publiczno-prywatne".

– Dzień drugi seminarium będzie miał charakter warsztatowy, w którym dwie grupy przeanalizują zasadność realizacji przedsięwzięć ppp, kwestię wyboru inwestora prywatnego oraz zawieranej z nim umowy – informuje Bartosz Korbus z Instytutu Partnerstwa Publiczno-Prywatnego. – Uczestnicy zapoznają się również z zasadami efektywnego zarządzania projektem PPP. Wszystko to widziane będzie zarówno z perspektywy podmiotu publicznego (grupa 1.) jak i partnera prywatnego (grupa 2.). **(peż)**

KAPITAŁ LUDZKI
NARODOWA STRATEGIA SPÓJNOŚCI

Podlaskie

UNIA EUROPEJSKA
EUROPEJSKI
FUNDUSZ SPOŁECZNY

6w1
Jedno mieszkanie!
Korzyści wiele!
promocyjna CENA
funkcjonalny układ pomieszczeń
parter z garażem
bliskość centrum
galerie handlowe
sieć komunikacji

kurier Poranny Polska



szczegóły oferty: tel. 782 149 556,
email: osaczewiczyk@poranny.pl



Zbuduj firmę w sieci
regiofirma.pl

założ stronę internetową za 15 zł



pozycjonuj ja za darmo w Google

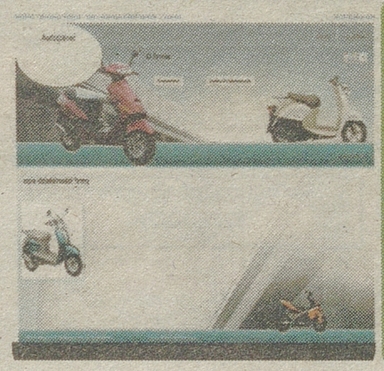

Załóż sklep internetowy
Bezpłatna integracja i przekliki z Ceneo, Skąpiec i Alejka
Sklep w wersji mobilnej i na Facebooku bez dodatkowych opłat
Domena gratis

oprogramowanie sklepów dostarcza
platforma iStore.pl

R130312L01b



AUTOMOTO

CZĘŚCI

❑ SPRZEDAM

FIAT, Daewoo -części, Sienkiewicza 77, (85)654-53-35.

OPONY letnie, felgi- najtaniej!!! Tel. 698-195-597.

KUPIĘ

***AUTA** na złom kupię, tel. 503-057-090.

AUTA całe, do kasacji, naprawy, odbiór 503-163-134

AUTOKOMIS,SZYBKI skup do 50.000 zł. 500-008-130

AUTOZŁOMOWANIE, tel. 665-828-400.

KAŻDĄ starą Toyotę, busy japońskie 500100099

SKUPUJĘ dobre auta Komis: 505-047-717

ZŁOMOWANIE pojazdów, 85/869-14-31

SPRZEDAM

STAR 1142L 2 szt. dł. 7.20, stan b.dobry, 505-539-124.

VECTRA B 99r. 2.0 DTi 101km. Przebieg 275tys. I wciaz orginalne zawieszenie. Ważne badania i oc. 9.500 tel.794-652-500

BIZNES

POŻYCZKA bez BiK. Całe województwo. tel. 664-741-747.

SPRZEDAM spółkę z o.o., tel. 600-056-789.

KREDYTY/POŻYCZKI

ABSOLUTNIE atrakcyjna pożyczka chwilówka. Najniższe koszty, bez BIK-u, wypłata natychmiast, bez ograniczeń wiekowych, również zajęcia komornicze. Daiglob Piechocka Sp. J. Repertorium A 3888/2011, 600-700-304

AŻ 5000 ZŁ POŻYCZKI, SZYBKO, NA JASNYCH ZASADACH I BEZ ZBĘDNYCH FORMALNOŚCI. PROVIDENT: 600 400 295
7 DNI W TYGODNIU 7:00-21:00.

BANKOWE kredyty gotówkowe. Akceptujemy różne źródła dochodu. Wysokie kwoty. Szybka decyzja. Białystok (85)742-13-21 Bielsk Podlaski (85)657-85-26.

BEZPIECZNE pożyczki, oddłużenia komornicze, bez zastawu i poręczeń, dla każdego bez zaświadczeń, dojazd bez opłat, 703-803-023 (7,69/min)

CHWILÓWKI kredyty 536-430-000, 510-026-314

DO 3000zł na 24 m-ce bez BIK-u, 781-771-880.

POZABANKOWE... 791-363-191

POŻYCZKA CHWILÓWKA. 600-700-304, **500** zł pożyczka natychmiastowa, całe województwo, bez zaświadczeń, (85)732-30-22.

MASZYNY I URZĄDZENIA

SPRZEDAM

PIEC olejowy CO+CWU De Ditrich używany + zbiornik na olej 1000l, 504-224-858.

MATERIAŁY BUDOWLANE

SPRZEDAM

DOM drewniany (14 x 9 m) - do przeniesienia. 13000 zł. k/Grajewa, tel. 669-030-718.

STROPY Teriva, 605-121-800.

MATRYMONIALNE

BIURA MATRYMONIALNE

BIURO „Mariaż", 604-167-379, (85)675-13-15.

NIERUCHOMOŚCI

KUPIĘ

DZIAŁKĘ rolną lub siedlisko 601-771-366

KUPIĘ działkę 3.000- 5.000m2, Białystok i okolice, przy drodze asfaltowej, 606-94-99-77.

SPRZEDAM

***NOWE MIESZKANIA od 2890zł/m2 www.for-bud.pl, tel.660 440 899**

BLASZAKI garaże- tanio i solidnie, (85)730-18-00, 694-052-905.

BLASZAKI garaże tanio, transport montaż gratis, 506-900-520, (52)348-71-48, (41)263-27-42.

BLASZAKI, solidne, wzmocnione (85)874-53-66.

DOMEK letniskowy Giby 19.000zł. 607-149-302

DZIAŁKA budowlana. uzbrojona. 948 m2. Łomża. ul. Zawady Przedmieście. 665-894-831

DZIAŁKI Nad Biebrzą, tel. 502-377-550.

GARAŻE blaszane, bramy garażowe -dowóz, montaż gratis -cały kraj. Raty! 512-853-323; 85/66-72-108; 86/225-23-11; 29/642-34-61 www.konstal-garaze.pl

GARAŻE blaszane-wzmocnione. Dowóz, montaż gratis-cały kraj Producent (85)7335211, 509038426 www.robstal.pl, Raty

GARAŻE, blaszaki- tanio, tel. 505-126-033.

NOWE szeregówki, Gwiezdna 12, 694-299-572.

WÓLKA, 3.000 m2, 25zł/m2, Wólka (za Juch. Kościelnym), możliwość zabudowy, druga od asfaltu, ok. 150m do MPK, 600473703

WYNAJMĘ

SUWAŁKI, 2-pokojowe. tel. 532-728-536.

55M2, Andrukiewicza, 501-541-523.

PRACA

SZUKAM PRACY

OPIEKUNKA do starszej pani. 601-508-367

ZATRUDNIĘ

FIRMA z branży hutniczej poszukuje kierowcy kat.C +E z uprawnieniami na HDS i kartą kierowcy, praca w Białymstoku 696-743-175.,

HOSTESSY i Promotorów, 9 zł/godz 515-973-495

KOSZTORYSANTA budowlanego 603-773-664

MĘŻCZYZNĘ w gospodarstwie, 500-186-499.

MURARZY- zbrojarzy. 693-457-664,

OPIEKUNKĘ całodobowo do starszej kobiety, tel. 602-434-482.

PRACOWNIKA z dośw. w klejeniu, obrabianiu tworzyw sztucznych - reklama 85/66-24-001

ZATRUDNIĘ kucharza. 502-377-550.

ROLNICTWO

KUPIĘ

****
****
**********SKUP
bydła pourazowego.
Suwałki, Grajewo, Białystok.
532-728-536.



Przedsiębiorstwo Budowy Dróg „BITUM" Sp. z o.o. w Zambrowie, oferuje do sprzedaży:

1. Ładowarkę UN-053 rok 1980
2. Walec K-12.1 rok 1990

Sprzęt można oglądać w siedzibie firmy w Zambrowie, ul. Sitarska 1, informacje na temat oferty są dostępne pod nr tel. 86 271 23 54, tel. kom. 666 076 554.

Firma zatrudni osoby z Łomży, Zambrowa i okolic

DO PROWADZENIA SKLEPU W ZAMBROWIE

Wynagrodzenie!!! 3000 zł netto!!!!

Informacje pod nr telefonu: 602-252-806, 602-369-835

SMSowo KOMFORTowo

ZLEĆ OGŁOSZENIE DROBNE DO: GAZETA WSPÓŁCZESNA

Jak zlecić ogłoszenie?

– Wpisz w telefonie komórkowym dowolnej sieci SMS-a z treścią ogłoszenia. Zacznij od podania kodu wsp i po kropce numeru rubryki, w której ma się znaleźć ogłoszenie, np. 01, a dalej - po odstępie (spacji) - jego treść. Całość powinna wyglądać np. tak:
wsp.01 opiekunke do dziecka tel. 123456

– Wyślij SMS-a z treścią ogłoszenia pod numer:
79988 - cena: 11,07 zł brutto - ogłoszenie standardowe
91455 - cena: 17,22 zł brutto - ogłoszenie w kontrze

– Otrzymasz potwierdzenie przyjęcia ogłoszenia z naszego Biura Ogłoszeń, które sprawdzi czy jest ono zgodne z zasadami określonymi w regulaminie przyjmowania ogłoszeń.
– Twoje ogłoszenie znajdzie się w Gazecie Współczesnej w najbliższym możliwym terminie.
– Maksymalna długość ogłoszenia (wraz ze spacjami i interpunkcją) to 130 znaków.
– Regulamin wysyłania i publikowania ogłoszeń przez SMS dostępny jest na stronie internetowej:
www.wspolczesna.pl

Wyślij ogłoszenie SMS'em

Wykaz rubryk - ogłoszeń SMS do Gazety Współczesnej

01 Praca/Zatrudnię
02 Praca/Szukam pracy
03 Automoto/Kupię
04 Automoto/Sprzedam
05 Automoto/Części
06 Automoto/Inne
07 Nauka
08 Nieruchomości/Sprzedam
09 Nieruchomości/Kupię
10 Nieruchomości/Poszukuję
11 Nieruchomości/Zamienię
12 Nieruchomości/Wynajmę
13 Nieruchomości/Stancje
14 Komputery
15 Turystyka
16 Zwierzęta
17 Biznes
18 Rolnictwo/Sprzedam
19 Rolnictwo/Kupię
20 Różne/sprzedam
21 Różne /kupię
22 Różne/inne
23 Maszyny urządzenia
24 Materiały budowlane
25 Życzenia
26 Zakupy
27 Zdrowie
28 Usługi

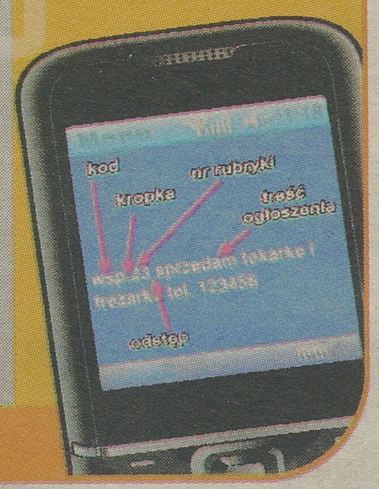

Z głębokim smutkiem
przyjęliśmy wiadomość o śmierci
Pani
HANNY
ROSIAK-DĄBROWSKIEJ
Sędziego Sądu Apelacyjnego
w Białymstoku
Wyrazy szczerego współczucia
RODZINIE

składają:
sędziowie i pracownicy Sądu Okręgowego w Białymstoku

ROLNICTWO

SPRZEDAM

****
****UBOJNIA kupi bydło i konie pourazowe, ok. Augustowa, Grajewa i Łomży, 502-824-112.**

********FIRMA KUPI BYDŁO POURAZOWE. DO 8 ZŁ/KG. CAŁE PODLASIE. 24 GODZ. 518-229-128.

********BYDŁO** pourazowe. Wyrejestrowanie, faktura. Najwyższe ceny, tel. 663-041-519, 695-187-861.

KNURY kupię, 694-933-680, (85)685-22-45.

ROŻNE zboża paszowe i konsumpc kupię, Ilości min 24 tony, odbior z calej Polski. Zapewniam własny transport i pieniadze w dniu zaladunku. 504-082-112

SKUP koni oraz bydła rzeźnego, 603-651-516.

SKUP koni rzeźnych eksportowych, 606-954-202.

SPRZEDAM

***DOJARKI,** schładzalniki - nowe i używane. Sprzedaż, montaż, tel. 503-797-293, 602-447-223.

BYCZKI rozpłodowe. 5 szt. Jałówki wysokocielne. 2 szt. Gackie. k/Grajewa. 504-210-211.

CIĄGNIK C360 86r 16000 zł Belarka Sipma 29500 zł i inne maszyny 504499497.

HURTOWNIA Środków Ochrony Roślin: kukurydza, folia, sznurek - zaprasza. Tel. 86/2755-237, 660-684-311.

JAŁÓWKI zacielone- termin wycielenia - VI, VII, VIII, 3.500 zł/szt. Powiat Hajnówka 609-418-820.

ŁADOWACZ Trol, 8000 zł.Grajewo. 609-768-987.

PRASY, ciągniki, rozrzutniki i inne 602-264-888.

PRZYCZEPA niska. 4 T. k/Grajewa. 504-210-211.

ROL-MIX oferuje jałowice hodowlane z dolewem HF oraz jałówki mięsne. Dowóz zwierząt do odbiorcy, 602-731-229, (61)437-75-27.

STOŁY do zbioru rzepaku, 501-496-288.

TRAK taśmowy, tel. 889-953-400.

UBOJNIA drobiu, dwa kurniki, 10 km od Białegostoku, 509-782-240.

WAPNA nawozowe, tel. 605-121-800.

ZBIORNIK mleka 3200 l, dojarki przewodowe. Montaz, serwis. (86)272-67-97, 502-534-434.

ZBIORNIKI do mleka, belarki, ciągniki, siewniki do kukurydzy, przewracarki, zgrabiarki, 504-252-839.

ZIEMIĘ rolną pow. 7 h, gmina Dubicze Cerkiewne, wieś, tel. 601-663-050.

RÓŻNE

KUPIĘ

***ZŁOM** kupię, odbiorę., tel. 508-127-829.

BRZOZĘ, olchę, dąb, las, 501-179-456.

KUPIĘ drewno papierówka, tel. 728-998-381.

LAS, tel. 694-426-665.

SPRZEDAM

TORF koło Białegostoku, 691-050-179.

Kol.
MARIUSZOWI WORONIEWSKIEMU
wyrazy
głębokiego współczucia
z powodu śmierci
BRATA

składają:
Zarząd i pracownicy Polskiego Radia Białystok

INNE

**PRZETARGI na przyłącze wodno-kanalizacyjne,odwodnienia tel. 505-123-422. http://przetargi.hitech.com.pl

**PRZETARGI na wykonanie posadzki 3700 m², tynku 6700m², elewacji 2000m², kotłowni tel. 505-123-422 http://przetargi.hitech.com.pl

TURYSTYKA

***BELGIA,** Holandia, Niemcy -soboty, niedz., pon. klima,DVD (85)747-00-01 602-664-771

ANTWERPIA, Bruksela,Holandia -środa, piątek, sobota, niedz., dvd, komfortowe mercedesy, tel. 85/662-16-00, 608-835-822.

***BELGIA** Holandia Niemcy- sobota, 606-379-966

BELGIA Holandia czw. śr., pt. 502-701-966,

BELGIA, Holandia, sobota, wtorek, 602-176-530.

HOLANDIA, Belgia: piątek, wtorek 518-349-303,

PRZEJAZDY Anglia 698027756

AGROTURYSTYKA

❑ **JEZIORA, RZEKI**

POKOJE z łazienką. J. Rajgrodzkie. 510-795-332.

UBEZPIECZENIA

UNIQA TU S.A. w Łomży UNIEWAŻNIA DRUK POLISY NUMER: 347-B 835988Informujemy, iż z dniem 17-05-2012 r. UNIQA TU SA nie ponosi odpowiedzialności za roszczenia klientów z ubezpieczeń zawartych na w/w polisie.

USŁUGI

AUTOMOTO

AUTOHOLOWANIE osobowe, ciężarowe do 10t. 504-974-277.

NACINANIE opon, 691-050-179.

BUDOWA, REMONT

* POLBRUK solidnie, tel. 606-910-934..

***DOMY,** obory, szamba. Grajewo. 663-481-621.

***SZAMBA** betonowe wodoszczelne. Transport, montaż. Profesjonalnie, tanio! 501-408-363.

BUDOWA domów, klinkier, tel. 502-741-315.

BUDOWA silosów na kiszonkę, własne szalunki, tel. 605-300-397.

DOMY, docieplenia, wykończenia 781-892-292.

KRYCIE dachów Białystok i okolice, (85)675-04-84, 791-651-555.

KRYCIE dachów blacha płyta świetliki 600064244.

KRYCIE dachów!!! Najtaniej!!! 604-590-996.

MALOWANIE dachów Alpin-Dach, 664-367-003.

MALOWANIE dachów, tel. 668-141-137.

PAPĄ termozgrzewalną solidnie 516-321-649

POLBRUK kompleksowo od 17l. 503-800-815

POLBRUK, granit - kompleksowo 605-371-441

POLBRUK, tanio, solidnie. 506-920-373.

POSADZKI agregatem, 604-400-174.

POSADZKI agregatem, 605-300-397.

POSADZKI agregatem, tel. 511-661-237.

SPRZEDAŻ materiałów drogowych, nawierzchnie brukowe, 884-311-990.

STUDNIA, pompy ciepła, 604-651-727.

STUDNIE głębinowe tanio, sprawdź! 600-772-149.

STUDNIE wiercone -solidnie! 504-320-592.

SZPACHLOWANIE, poddasza. 664-198-801.

SZPACHLOWANIE, tynki, remonty. 665-063-930.

TYNKI gipsowe agregatem . VAT. 509-114-550.

TYNKI tradycyjne gipsowe, 665-063-930.

TYNKI, szpachlowanie, malowanie, 504-443-259.

WENTYLACJA, klima, rekuperacja, 790-287-335.

WENTYLACJA, klima, rekuperacja, 790-287-335.

WYKOŃCZENIA, remonty 509-278-519.

CYKLINOWANIE

BEZPYŁOWE, układanie, 536-17-17-26.

CZYSZCZENIE DYWANÓW

CZYSZCZENIE dywanów, tapicerki, żaluzji, Odbieramy odwozimy, 607-149-302, 732-60-62.

DACHY

DACHY, krycie, więźby, tel. 518-213-579.

KRYCIE dachów -tanio, tel. 602-333-644.

ELEKTRYCZNE

DOMKI: instalacje elektrycz. tanio. 501-539-207.

HYDRAULICZNE

HYDRAULIK solidnie 85/7419382, 668-18-36-66.

OCZYSZCZALNIE, odwodnienia, 512-086-437.

PRZYŁĄCZA, instalacje sanitarne, 668-401-313.

NAPRAWA RTV

NAPRAWA LCD i RTV 85/6617-631, 602-120-966

OGRODZENIA

POGOTOWIE bramowe autom bramy 856632639

PRODUCENT ogrodzeń: metalowe, betonowe, siatki, panelowe drewniane, balustrady, bramy, podmurówki montaż609-554-376,85/731-08-97

OKNA I DRZWI

OKNA drzwi- najniższe ceny, profesjonalny montaż, tel. 85/746-14-46, 602-488-413.

OKNA i drzwi, tanio 602210774, 857199122

PRZEJAZDY

PRZEJAZDY POLSKA ANGLIA 698027756

PRZEPROWADZKI

TRANSPORT, przeprowadzki, tel. 693-433-543.

ROLNICTWO

BIELENIE pomieszczeń inwentarskich. 513-420-182.

ŚLUSARSKIE

BALUSTRADY, inne -stal nierdzewna 693071261.

TRANSPORT

STAREM czarnoziem,żwir, pulpa, 694-434-392

INNE

OGRODY, trawniki, nawadnianie!!! 604-590-996.

ZDROWIE

BIOREZONANS

RZUĆ palenie Starobojarska 8 lok2, 85/74323-29.

RZUĆ palenie. Jednorazowy zabieg antynikotynowy, antyalkoholowy. Testy alergiczne, odczulanie alergenów. Łomża, Al. Piłsudskiego 6, tel. 692-43-22-82 www.bicom-med.pl

GASTROLOG

HEMOROIDY, nieoperacyjnie, (85)743-23-29

GINEKOLOG

GABINET ginekologiczny, Lipowa 6 602-170-344.

GINEKOLOG pomoc 507-877-444.

GINEKOLOG Tanio 502- 865- 184.

PSYCHIATRA

„PSYCHIATRYCZNE CENTRUM CHOROSZUCHA"- ALKOHOLOWE ODTRUCIA (TAKŻE DOMOWE). ESPERAL (CHIRURG), NERWICE, DEPRESJA, ZABURZENIA SEKSUALNE, SNU, LĘKOWE. PODLEŚNA 16 LOK. 2. (85) 732 77 35, 698-664-783. WWW.CPCHOROSZUCHA.PL

ALKOHOLOWE odtrucia, esperal, psychiatria. VIRTUS, Antoniuk Fabryczny 10, (85)661-53-33.

PSYCHOLOG

PSYCHOLOG -terapia, seksuologia, 502-546-923.

ZWIERZĘTA

KLACZE śląskie sprzedam, 502-377-550.

GAZETA WSPÓŁCZESNA
OGŁOSZENIA I REKLAMY PRZYJMUJĄ

Biuro Obsługi Klienta

Białystok,
ul. św. Mikołaja 1,
tel. 85 748 96 02, 748 96 03,
fax 748 96 06, e-mail:
ogloszenia.bialystok@mediaregionalne.pl

Grajewo, ul. Wojska Polskiego 6 lok. 25,
tel./fax 86 272 89 15

Obsługa Agencji Reklamowych,
tel. 85 748 74 33

Doradcy ds. klienta

Białystok, tel. 85 748 95 91 do 93, 748 95 97, 748 95 98, 748 74 44,
tel./fax 748 74 40, 748 74 43
e-mail:
reklama.bialystok@mediaregionalne.pl

Regionalne Biuro Obsługi Reklam

Bielsk Podlaski,
ul. Mickiewicza 65 lok. 3,
tel./fax 85 730 34 90

Ełk, ul. Pułaskiego 24,
tel./fax 87 610 85 05

Łomża, ul. Długa 6,
tel. 86 216 64 64,
fax 216 56 97

Suwałki, ul. Mickiewicza 5, lok. 2, tel. 565 37 80,
tel./fax 87 566 57 26

Agencje ogłoszeniowe

Augustów, ul. 3 Maja 31,
tel. 87 643 19 97
- WGN Nieruchomości

Augustów, ul. Żabia 3A,
tel. 87 643 06 72 - Theo

Bielsk Podlaski,
ul. Mickiewicza 60,
tel./fax 85 730 19 20
- Aba Plus Antoni Murawski

Hajnówka, ul. 3 Maja 45,
tel./fax 85 682 46 03,
682 33 77 - Sobex Nowy

Łomża, ul. Stary Rynek 13,
tel. 86 216 74 44,
fax 86 216 71 07 - TV Łomża

Mońki, ul. Białostocka 29,
tel. 85 716 21 91 - Kurier

Ostrów Mazowiecka,
ul. Pocztowa 3 lok. 5,
tel. 29 642 80 34
- Tygodnik Ostrołęcki (wydanie ostrowskie)

Sokółka, os. Centrum 21,
tel. 85 711 25 28
Biuro Usług Doradczych

Wysokie Mazowieckie,
ul. Długa 22,
tel./fax 86 275 24 08
- Vidking

Zambrów,
ul. Wojska Polskiego 22,
tel./fax 86 271 25 25
- Globtour

www.wspolczesna.pl

Siatkówka >>

Jeszcze nie tym razem

Kadetom, a także młodzikom BAS-u Białystok nie udało się awansować do turniejów finałowych Mistrzostw Polski.

Praca w Białostockiej Akademii Siatkówki daje efekty, ale na razie wystarczyła na dwa półfinały. Zarówno kadeci, jak i młodzicy, nie odnieśli w nich zwycięstw, choć nie byli "chłopcami do bicia". Młodzicy mieli nawet realne szanse na dwie wygrane i awans do finału. 4. miejsca w półfinałach są jednoznaczne z zajęciem pozycji 13-16 w klasyfikacji Mistrzostw Polski.

Wyniki turniejów półfinałowych Mistrzostw Polski

▲ **Kadeci (Rybnik):** Volley Rybnik - BAS Białystok 3:0 (25:18, 25:21, 25:18), Gwardia Wrocław - Tempo-25 Olsztyn 0:3, BAS Białystok - Tempo-25 0:3 (7:25, 18:25, 14:25), Volley - Gwardia 3:1, Gwardia - BAS Białystok 3:1 (25:16, 20:25, 25:15, 25:22), Tempo-25 - Volley 3:0.

1. Tempo-25	3	6	9:0
2. Volley	3	5	6:4
3. Gwardia	3	4	4:7
4. BAS Białystok	**3**	**3**	**1:9**

▲ **Młodzicy (Częstochowa):** Delic-Pol Częstochowa - BAS Białystok 2:1 (25:18, 20:25, 15:11), Kaniasiatka Gostyń - Chemik Bydgoszcz 0:2, BAS Białystok - Chemik 0:2 (19:25, 13:25), Delic-Pol - Kaniasiatka 2:0, Kaniasiatka - BAS Białystok 2:1 (25:23, 23:25, 15:10), Chemik - Delic-Pol 2:0.

1. Chemik	3	6	6:0
2. Delic-Pol	3	5	4:3
3. Kaniasiatka	3	4	2:5
4. BAS Białystok	**3**	**3**	**2:6**

(milk)

Siatkówka >>

Celują w „5"

Starsi koledzy grali w turniejach półfinałowych mistrzostw Polski, o których piszemy powyżej. Młodsi białostoccy siatkarze mają natomiast przed sobą centralne igrzyska szkół podstawowych. W województwie, w rywalizacji "czwórek" z rocznika 1999 wygrali zawodnicy SP 15 Białystok.

Drużyna Witolda Kaczmarka wyprzedziła SP 21 Białystok, SP Czyżew i SP 4 Grajewo. W spotkaniach decydujących o złotym medalu „piętnastka" pokonała 2:0 czyżewian oraz po 2:1 pozostałych dwóch finałowych konkurentów.

– 3 lata temu w igrzyskach ogólnopolskich udało nam się zająć 5. miejsce. Jest szansa na powtórkę tego dobrego wyniku – mówi Kaczmarek.

▲ **Skład drużyny SP 15 Białystok:** Karol Roszkowski, Krzysztof Białojan, Daniel Baranowski, Jakub Judzicki, Szymon Pełza, Maciej Wolański, Damian Szpaczko, Wojciech Sosnowski, Igor Kozłowski, Adrian Machal, Jakub Morchat.

(milk)

Lotto

Losowania z 15 maja
Multi Multi (godz. 14): 5-11-12-13-19-20-21-25-32-34-36-38-39-48-50-57-59-64-75-78 **Plus:** 75
Multi Multi (godz. 22.15): 5-6-7-10-13-14-15-21-28-32-38-47-56-63-66-67-69-72-76-80 **Plus:** 66
Mini Lotto: 2-8-16-32-41
Lotto: 5-7-17-28-39-47
Kaskada: 3-10-11-13-14-15-16-19-20-21-22-24

Piłka nożna >> 27. kolejka podlaskiej IV ligi

Gdy gra czołówka nikt się nie nudzi

Do czterech punktów zmalała przewaga Wissy Szczuczyn nad drugim w tabeli Turem Bielsk Podlaski

Miłosz Karbowski, Mariusz Klimaszewski
sport@wspolczesna.pl

Wissa została zatrzymana w Hajnówce. Puszcza, wobec ostatnich kiepskich wyników, bezbramkowy remis z liderem może uznać za sukces.

– Wynik jest raczej zasłużony. To był szybki mecz, pełen walki – komentuje grający trener Puszczy, Piotr Pawluczuk.

Przeważający optycznie goście w pierwszej połowie trafili w słupek. W drugiej, za sprawą Marcina Szmurły, tak samo blisko gola byli gospodarze. W 90. minucie Wissa miała „piłkę meczową". Jakub Golak, nieatakowany przez rywali, z trzech metrów strzelił jednak anemicznie i wprost w bramkarza.

– Ciężko nam dzisiaj szło. Rywale ustawili się defensywnie, ale w drugiej połowie zwietrzyli szansę na trzy punkty, bo mocno się odkryliśmy. Na boisko wszedł trener Pawluczuk i rozruszał grę swojego zespołu. Szkoda straconych punktów, bo chciałbym wcześniej zapewnić sobie awans – mówi trener gości Janusz Limberger.

Potknięcie Wissy wykorzystał bielski Tur, który zbliżył się do szczuczynian na cztery punkty, po zwycięstwie w Tykocinie nad Hetmanem. – Podtrzymaliśmy passę zwycięstw i z tego się cieszymy. Wygrana jednak nie przyszła łatwo – powiedział szkoleniowiec Tura Grzegorz Pieczywek. Mecz stał na dobrym poziomie, chociaż rozegrany został w trudnych warunkach po przejściu ulewy. Gospodarze wygrywali po golu zdobytym już w 2 minucie przez Adriana Pogorzelskiego. Po zmianie stron Tur ruszył do ataków. Wyrównał Kamil Stanisławski, a zwycięstwo zapewnił strzałem z 16 metrów, po dograniu piłki przez Macieja Keslera, Wojciech Marcinkiewicz.

W Juchnowcu białostocki Włókniarz doznał bolesnej porażki ulegając Promieniowi Mońki aż 0:6. – Rywal był więcej w posiadaniu piłki. My czekaliśmy na swoje szanse – powiedział nam trener Promienia Leszek Zawadzki.


A. Zgiet

Wojciech Marcinkiewicz (czerwony strój) strzelając drugiego gola zapewnił wczoraj bielskiemu Turowi zwycięstwo w meczu z Hetmanem Tykocin

Tabela IV ligi

1. Wissa	25 51	41-17
2. Tur	26 47	38-28
3. Cresovia	25 44	39-30
4. Hetman B.	26 44	47-41
5. Puszcza	26 43	41-27
6. Hetman T.	25 42	34-24
7. Sparta 1951	26 38	25-26
8. Włókniarz	26 32	45-46
9. Michałowo	25 32	32-41
10. Gryf	25 31	31-41
11. LZS Narewka	25 31	25-35
12. Sparta A.	26 31	37-48
13. Promień	25 28	33-30
14. MKS Mielnik	25 26	30-38
15. Znicz	25 24	24-46
16. ŁKS II	25 18	29-54
17. Ruch	26 40	65-44

▲ **Puszcza Hajnówka – Wissa Szczuczyn 0:0**
Puszcza: Różycki – Sawczyński, Woroniecki, Kuptel, Juszczyński, Hudoń, Żabiński (88 Bagrowski), Kicel (55 Pawluczuk), Sienkiewicz (90 Skiepko), Langa (25 Szmurło), Kujawski.
Wissa: Daniluk – A. Doliwa, D. Doliwa, Orłowski, K. Marcinkiewicz, Rostek (76 Bogusławski), Kurcewicz, Berezowski, Kozikowski (60 Golak), P. Marcinkiewicz, Dworzanczyk.
Żółte kartki: Szmurło (Puszcza), Orłowski, Berezowski, Kozikowski (Wissa).

▲ **Hetman Tykocin – Tur Bielsk Podlaski 1:2 (1:0). Bramki:** 1:0 – Adrian Pogorzelski 2, 1:1 – Stanisławski 61, 1:2 – W. Marcinkiewicz 75.
Hetman T.: Jendruczek – Koniczek, Kuprianowicz, R. Zambrzycki, P. Maliszewski, Wierciński, Plaga, Kisiel, Adrian Pogorzelski (87 A. Zambrzycki), Perekitko (60 Klimowicz), R. Maliszewski.
Tur: Kulgawczuk – Kulikowski, Klemensowicz, W. Marcinkiewicz, Kesler, Car, Jakubowski, Kiszko (90 Wierbicki), Iwaniuk, Stanisławski (72 Chilkiewicz), Żero (90 Buczyński).

▲ **Włókniarz Białystok – Promień Mońki 0:6 (0:3). Bramki:** 0:1 – Godlewski 30, 0:2 – Łukasz Grygo 35, 0:3 – Ł. Grygo 40, 0:4 – Godlewski 60, 0:5 – Ł. Grygo 67, 0:6 – Odyjewski 80.

▲ **KS Michałowo – Sparta Augustów 1:4 (1:1). Bramki:** 1:0 – Janiak 13, 1:1 – Harasim 16, 1:2 – Harasim 54, 1:3 – Zaniewski 68, 1:4 – Chełmiński 84.

▲ **Sparta 1952 Szepietowo – Cresovia Siemiatycze 0:3 (0:1). Bramki:** 0:1 - Niewiarowski 23, 0:2 - Niewiarowski 60, 0:3 - Niewiarowski 61.

▲ **Znicz Suraż – ŁKS 1926 II Łomża 0:1 ((0:0). Bramka:** 0:1 – P. Zalewski 49.

▲ **LZS Narewka – Hetman Białystok 2:4 (1:2). Bramki:** 0:1 – Suchowolec 3, 0:2 – Kardyński 30, 1:2 – Lech 35, 1:3 – Suchowolec 70, 2:3 – Tomczyk 72, 2:4 – Suchowolec 90.

▲ **Ruch Wysokie Mazowieckie – MKS Mielnik 0:3 wo.**

▲ **Pauzował: Gryf Gródek.**

Lekkoatletyka >>

„Rolnik" triumfuje

Zespół Szkół Rolniczych w Białymstoku wygrał wojewódzki Finał Ligi Szkół Ponadgimnazjalnych. „Rolnik" okazał się najlepszy zarówno w klasyfikacji chłopców, jak i dziewcząt. Podczas zawodów poza konkurencją świetnie na 100 m pobiegli sprinterzy Podlasia Białystok: Kamil Kryński (10.47) i Kamil Supiński (10.75).

▲ **Klasyfikacja. Dziewczęta:** 1. ZSR-CKP Białystok 1586 pkt, 2. IV LO Białystok 1205, 3. ZS Suchowola 971. **Chłopcy:** 1. ZSR-CKP Białystok 1559 pkt, 2. ZS Suchowola 1345, 3. IV LO Białystok 1203.

▲ **Ciekawsze wyniki. Dziewczęta** – 100 m: Ayla Kisiel (UKS 19 Bojary Białystok) 12,02; 400 m: Martyna Dąbrowska (UKS 19 Bojary) 55,75; w dal: Ewa Korniluk (Podlasie Białystok) 5.70; dysk: Daria Zabawska (Podlasie) 44.40. **Chłopcy** – 400 m: Kamil Pogorzelski (Prefbet Śniadowo Łomża) 49,12; wzwyż: Dominik Darmofał (Narew Łomża) 2.01; kula: Artur Gorlewski (Podlasie) 17.19.

(milk)

Taekwondo olimpijskie >> Mistrzostwa Polski w Poomsae

Huzar Białystok z workiem medali

Reprezentanci Huzara Białystok wrócili z workiem medali z IV Technicznych Mistrzostw Polski w Taekwondo Olimpijskim, które odbyły się ostatnio w Łowiczu.

Na najwyższym stopniu podium stanęli Karolina Kochanowska oraz Mariusz Mosiej, którzy wygrali w konkurencji par. Ponadto Karolina Kochanowska – uczennica XI LO w Białymstoku wywalczyła srebrny medal w kategorii młodzieżowców. Z kolei Mariusz Mosiej był także drugi w kategorii seniorów.

Po brązowe medale sięgnęli Daniel Ameljan z VI LO Białystok w kategorii młodzieżowców oraz Konrad Bońkowski z Gimnazjum nr 1 w Łapach w kategorii juniorów młodszych.

Blisko medalu był Tomasz Korniłowicz z Zespołu Szkół Sportowych nr 1 w Białymstoku zajmując czwarte miejsce w kategorii juniorów.

Mariusz Mosiej z Huzara został także uznany za najlepszego technika mistrzostw Polski.

Zawodników do mistrzostw przygotowywali trener Huzara Białystok Paweł Baranowski 4 dan oraz Adrian Dworzecki 1 dan z suwalskiej sekcji.

– Jestem bardzo zadowolony z postawy moich podopiecznych. O włos od złotych medali indywidualnie byli Karolina Kochanowska i Mariusz Mosiej. Wynik mógł być więc jeszcze lepszy. W tych zawodnikach jest duży potencjał – podsumował występ zawodników trener Baranowski.

(mark)



A. Dworzecki

Karolina Kochanowska i Mariusz Mosiej złoci medaliści Mistrzostw Polski w Taekwondo Olimpijskim

GAZETA WSPÓŁCZESNA

Media Regionalne Spółka z o.o. 00-838 Warszawa, ul. Prosta 51. **Redakcja:** 15-419, Białystok, ul. św. Mikołaja 1; **Dyrektor Zarządzający Oddziału:** Krzysztof Paliński; **Redaktor Naczelny:** Konrad Kruszewski - tel. 85 748 74 00, fax 85 748 74 01; **Sekretariat Redakcji** - tel. 85 748 74 74; **Dział Sportowy** - tel. 85 748 74 80; **Dział Magazynu** - tel. 85 748 74 58. **Biuro Reklam i Ogłoszeń** - tel. 85 748 96 02; **KRAMIK** - tel. 85 748 74 48; **Przedstawiciele Handlowi** - tel. 85 748 74 41.
ODDZIAŁY REDAKCJI: Bielsk Podlaski tel./fax 85 730 67 86; **SUWAŁKI** ul. Mickiewicza 5, 16-400, tel./fax 87 566 30 00, 87 563 14 83, biuro ogłoszeń - tel./fax 87 566 57 26; **ŁOMŻA** ul. Długa 6, 18-400, tel. 86 216 78 99, 86 215 10 25, biuro ogłoszeń - tel/fax. 86 216 56 97; **GRAJEWO** ul. Wojska Polskiego 6, 19-200, tel. 86 273 90 33, biuro ogłoszeń - tel./fax 86 272 89 15; **EŁK** ul. Pułaskiego 24, 19-300, tel. 87 621 59 16, 87 621 08 05, fax 87 610 85 05, biuro ogłoszeń - tel. 87 610 85 05.
Druk: Drukarnia w Ignatkach, Ignatki 40/2, 16-001 Kleosin.
Prenumeratę przyjmują „RUCH" SA (Białystok, Ełk, Łomża, Ostrołęka), Urzędy Pocztowe oraz listonosze do 20. każdego miesiąca; informacje: Dział Kolportażu - tel./fax 85 748 74 24.
Nr indeksu 350133. Redakcja nie odpowiada za treść reklam i ogłoszeń. Na podstawie art. 25 ust. 1 pkt 1 b ustawy z dnia 4 lutego 1994 r. o prawie autorskim i prawach pokrewnych Media Regionalne Sp. z o.o. zastrzega, że dalsze rozpowszechnianie materiałów opublikowanych w "Gazecie Współczesnej" jest zabronione bez zgody Wydawcy.

GW sport
www.wspolczesna.pl

Agnieszka Radwańska przegrała z Czeszką Petrą Cetkovską 4:6, 6:4, 1:6 w II rundzie turnieju w Rzymie.



ISSN 0137-9488

Piłka nożna >> W Boguchwale Wigry przegrały 1:3 ze Stalą Rzeszów

Przejechali się na wycieczkę

Piłkarzom Wigier zupełnie nie wyszedł mecz w Boguchwale, gdzie w roli gospodarza występuje rzeszowska Stal.

Wojciech Drażba
sport@wspolczesna.pl

Zafundowaliśmy zawodnikom daleką wycieczkę, a nie jesteśmy przecież biurem podróży – mówi Dariusz Czykier, drugi trener Wigier. – Nie daliśmy z siebie wszystkiego, zbyt łatwo oddaliśmy punkty – narzeka.

Stal była bardziej zdeterminowana. Niepewna tego, ile drużyn spadnie z I ligi do grupy wschodniej od początku walczyła o zwycięstwo i już po półgodzinie prowadziła 2:0. Po kontrataku Andreja Prokić okazał się dużo szybszy od Wasilija Tagila, wyłożył piłkę Dawidowi Florianowi, który strzałem w kierunku dalszego słupka posłał ja do siatki. Kolejny błąd suwalska defensywa popełniła przy rzucie rożnym. Dośrodkowanie wykorzystał Donatas Nakrosius, pozyskany zimą przez rzeszowian z FBK Wilno.

Radość gospodarzy zmąciła nieco czerwona kartka dla Tomasza Persony, który w końcówce pierwszej części za drugi ostry faul został wyrzucony z boiska.

– Po przerwie podochoceni tym faktem rzuciliśmy się do odrabiania strat, ale w liczebnej przewadze graliśmy tylko przez trzy minuty – złości się Czykier. – Za niesportowe zachowanie drugą żółtą kartkę zobaczył Michał Twardowski. Pod nieobecność Grażvydasa Mikulenasa miał on być tym, który pociągnie za sobą drużynę, a w bardzo głupi sposób ją osłabił. Właśnie do niego mamy największe pretensje, jesteśmy wprost wściekli – dorzuca.

W toczonym przy padającym deszczu, na bardzo śliskiej murawie meczu nie brakowało fauli i przepychanek. Prócz dwóch czerwonych, sędzia pokazał jeszcze 10 żółtych kartek.

– Gra nie była brutalna – uważa Czykier. – Arbiter potraktował te zawody po aptekarsku – przekonuje.

Wigry próbowały nacierać. Krystian Słowicki w sytuacji sam na sam minął Tomasza Wietechę, ale piłkę z linii bramkowej zdołał wybić najlepszy wczoraj na boisku Piotr Klepczarek. Właśnie po jego dograniu Florian mógł cieszyć się ze swojego drugiego gola. Miał dużo czasu, by przyjąć piłkę, przełożyć ją na lewą nogę i kopnąć w sam róg bramki przyjezdnych.

Suwalczan było już tylko stać na uchronienie się przed blamażem. Dośrodkowanie Krystiana Słowickiego z rogu strzałem głową na honorowego gola zamienił Tomasz Bobrowski. Była to pierwsza w II lidze bramka sprowadzonego przed rundą z rezerw Lechii Gdańsk napastnika.

– Trzeba szybko zapomnieć o tym meczu. Stal nie pokazała niczego wielkiego, a mimo to okazaliśmy się gorsi – podsumowuje drugi trener Wigier.

W. Drażba



W straciu ze Stalą Adam Pomian (w środku) nie był tak aktywny i skuteczny, jak w poprzednich meczach Wigier. Suwalczanie wydawali się zmęczeni sparingiem z Jagiellonią i zasłużenie przegrali.

▲ **Stal Rzeszów – Wigry Suwałki 3:1 (2:0). Bramki:** 1:0 - Florian 13, 2:0 - Nakrosius 30, 3:0 - Florian 79, 3:1 - Bobrowski 82.
Wigry: Salik – Koszycki (72 Sobolewski), Niewulis, Makarewicz, Statkievicius (64 Bujnowski), Kisiel, Słowicki, Tagil, Gondek (46 Bobrowski), Pomian (79 Walicki), Twardowski.
Żółte kartki: Persona, Prokić, Rzeźnik, Przybyszewski (Stal), Twardowski, Słowicki, Kisiel, Makarewicz, Niewulis, Tagil (Wigry). **Czerwone kartki:** Persona (Stal, 45, za drugą żółtą), Twardowski (Wigry, 48, za drugą żółtą). **Sędziował:** Dawid Bukowczan (Żywiec). ▲

II liga

Pozostałe wyniki 32. kolejki:
▲ **Stal Stalowa Wola – Resovia Rzeszów 0:2 (0:1). Bramki:** 0:1 - Nikanowycz 20, 0:2 - Hajduk 69.
▲ **Znicz Pruszków – Puszcza Niepołomice 2:0 (0:0). Bramki:** 1:0 - Zawodziński 47, 2:0 - Kopciński 90.
▲ **Pogoń Siedlce – Okocimski KS Brzesko 0:1 (0:1). Bramka:** 0:1 - Jacek 44.
▲ **Świt Nowy Dwór Mazowiecki – Motor Lublin 0:1 (0:1). Bramki:** 0:1 - Mihalewskij 17.
▲ **Garbarnia Kraków – KSZO Ostrowiec Świętokrzyski 3:0 wo**
▲ **Mecz Wisła Puławy – Pelikan Łowicz** zakończył się po zamknięciu numeru.
▲ **Pauzowały:** Jeziorak Iława, Stomil Olsztyn.

1. Okocimski	28 70	49-8
2. Stomil	28 55	42-29
3. Znicz	28 47	31-17
4. Motor	29 47	40-34
5. Puszcza	28 46	37-28
6. Resovia	28 45	36-20
7. Stal St. W.	28 38	31-34
8. Świt	30 36	30-32
9. Wigry	**28 34**	**26-29**
10. Stal Rz.	29 33	30-34
11. Pogoń	28 31	30-39
12. Wisła	27 31	28-31
13. Pelikan	27 29	28-38
14. Garbarnia	28 28	30-46
15. Jeziorak	28 25	24-39
16. KSZO	28 24	16-50

▲ **Program 33. kolejki (18-19 maja):** Wigry – Garbarnia (sobota, godz. 17), Stomil – Stal Rz., KSZO – Pogoń, Okocimski – Wisła, Pelikan – Znicz, Puszcza – Stal St. W., Resovia – Jeziorak. Pauzują: Świt, Motor.

(milk)

22 dni do Euro



▲ **Prawie 40 sparingów.** Trzydzieści dziewięć meczów towarzyskich rozegrają łącznie podczas przygotowań do mistrzostw uczestnicy turnieju w Polsce i na Ukrainie. Najwięcej meczów kontrolnych – cztery – rozegrają Holendrzy. Egzotycznych rywali wybrali sobie obrońcy tytułu – Hiszpanie, którzy zmierzą się m.in. z Koreą Płd. i Chinami. Tylko raz dojdzie do bezpośredniego meczu uczestników Euro – 1 czerwca w Zurychu Włochy zagrają z Rosją.

▲ **Terry nie Ferdinand.** Były kapitan reprezentacji Rio Ferdinand nie znalazł się w kadrze na mistrzostwa Europy. W środę trener Roy Hodgson ogłosił nazwiska 23 zawodników. Jak spekulowały media na Wyspach Brytyjskich, Hodgson na ME miał zabrać tylko jednego piłkarza z pary John Terry – Ferdinand. Powodem miał być konflikt pomiędzy obydwoma zawodnikami. **(PAP)**

Kajakarstwo >> Marek Twardowski i Dawid Putto bez kłopotów weszli do finału kwalifikacji olimpijskich

Zostało 9 osad. „Twardy" wierzy w zwycięstwo.

Dziś, według programu, dokładnie o godzinie 9.37, Marek Twardowski stanie przed swoją jedyną szansą na wywalczenie kwalifikacji na Igrzyska Olimpijskie.

Zawodnik Cresovii Białystok wczoraj, razem ze swoim partnerem z osady Dawidem Putto (Kopernik Bydgoszcz), dobrze popłynęli w wyścigu eliminacyjnym. Polska para zajęła 2. miejsce, zaledwie 52 tysięczne sekundy za Szwedami Petterem Ostromem i Erikiem Svenssonem. Trzy najlepsze osady bezpośrednio awansowały do finału, a to było priorytetem biało-czerwonych.

– To niby tylko 200 metrów, ale każdy start wymaga przygotowania i to ubytek sił. Dlatego chcieliśmy uniknąć półfinału – mówi "Współczesnej" Twardowski. – Popełniliśmy kilka błędów i minimalnie przegraliśmy ze Szwedami. Ale to był nasz pierwszy start w takim składzie. Postaramy się je wyeliminować w finale.

Archiwum



Marek Twardowski dziś wystartuje w wyścigu, który zadecyduje o udziale w igrzyskach olimpijskich

Najlepszy wynik eliminacji osiągnęła rosyjska para Jurij Postrygaj i Aleksander Diaczenko. Rywale zza miedzy wykręcili czas 32.585. Następni w tej nieoficjalnej klasyfikacji są Szwedzi (33.078), a potem Polacy (33.130). Tak było w eliminacjach, ale nie należy tym się sugerować, co pokazał już półfinał, gdzie osady walczyły o przetrwanie. Hiszpanie i Duńczycy w tej sytuacji zeszli poniżej 33 sekund. Dodajmy, że w finale Polacy wystartują z toru szóstego, tuż obok potencjalnie najgroźniejszych Rosjan. To będzie walka ramię w ramię igrzyska. Do Londynu jadą tylko zwycięzcy tej konkurencji, a w blokach stanie dziewięć osad. Wyścig można obejrzeć na żywo w TVP Sport.

– Wstajemy około 6.30. Potem czeka nas normalny poranek, śniadanie. Następnie trening na wodzie, by się "rozhuśtać". Potem już ćwiczenia na lądzie, rozciąganie. Przygotowanie do startu trwa około półtorej godziny. Po eliminacjach jestem dobrej myśli. Możemy to wygrać – mówi Twardowski.

Miłosz Karbowski

Partnerzy plebiscytów:

SaMASZ MASZYNY ROLNICZE I KOMUNALNE
Contractus

Patroni Honorowi:

Marszałek Województwa Podlaskiego
PODR Ośrodek Doradztwa Rolniczego
ARiMR
SSWiN
Wojewoda Podlaski
PIR
Izba Przemysłowo-Handlowa w Białymstoku
PFHBiPM

Konkursy >> „Rolnik roku 2012" i „Nasz sołtys"

Można głosować

To właśnie głosy Czytelników zdecydują o tym, do kogo trafią tytuły „Rolnik roku" i „Nasz sołtys".

Barbara Kociakowska
bkociakowska@prasapodlaska.pl



Można wybierać spośród 27 wspaniałych rolników i 60 sołtysów, którym nieobce są sprawy ich wsi. Ich sylwetki prezentujemy na stronach 3-9.

Pracowici hobbiści

Jacy są rolnicy biorący udział w naszym konkursie? Przede wszystkim pracowici. Trudno znaleźć gospodarza, który zapytany o jego zalety, nie powiedziałby, że jest pracowity. Również wielu rolników przyznawało, że bardzo lubią swoją pracę, że są konsekwentni, uparcie dążą do realizacji założonego celu. Dzięki temu ich gospodarstwa teraz kwitną, w niczym nie przypominają tych, które przejmowali kilka, kilkanaście czy kilkadziesiąt lat temu. Na przykład Andrzej Brzozowski, właściciel blisko 700 hektarowego gospodarstwa z siedzibą w Parcewie zaczynał od 3,5 ha. Jan Monach z Kobylanki wspomina, że przejął tak słabe gospodarstwo, że żaden bank nie chciał udzielić mu kredytu.

Rolnicy biorący udział w naszym konkursie mają na swoim koncie już różne sukcesy. Na przykład Wojciech Kaczyński i Józef Jałbrzykowski byli mistrzami krajowymi Agroligi. Inni odnosili sukcesy na krajowych wystawach bydła – krowy z ich hodowli zdobywały tytuły czempionów i wiceczempionów. Ale nasi gospodarze nie spoczywają na laurach, nie mówią sobie stop. Zresztą, jak podkreślają, w rolnictwie jest to niemożliwe – kto przestaje inwestować, zostaje w tyle. Niektórzy znowu zamierzają przecierać nowe szlaki.

– Myślimy o budowie biogazowni – przyznają Maria i Adam Guzel ze Szpakowa.

Ich sąsiedzi zajmujący się produkcją trzody chlewnej – Małgorzata i Krzysztof Wojtachowie planują wybudować niewielki zakład, w którym będą produkować tradycyjne wędliny.

Zintegrowali mieszkańców

Natomiast sołtysi mówiąc o swoich osiągnięciach, o tym co udało się zrobić dla ich wsi, wymieniają najczęściej modernizację dróg i remonty wiejskich świetlic. Często, przy okazji, udało się im osiągnąć coś jeszcze ważniejszego – zintegrować mieszkańców wsi.

Najlepszych rolników i sołtysów wybiorą nasi Czytelnicy. Od 17 maja do 14 czerwca będzie można głosować na swoich faworytów wysyłając SMS-a lub zamieszczony we „Współczesnej" kupon. Wyniki głosowania będziemy podawać na bieżąco.

Osoby, które wyślą najwięcej SMS-ów mogą liczyć na wartościowe nagrody rzeczowe. Są to: sprzęt firmy Makita o wartości 1400 zł, sprzęt firmy Makita o wartości 860 zł, smartphone Samsung S5660 Galaxy Gio o wartości 550 zł.

Natomiast na najlepszych rolników czekają następujące nagrody:

- 1. miejsce – puchar, grawerton, sprzęt Makita o wartości 1600 zł ;
- 2. miejsce – puchar, grawerton, sprzęt Makita o wartości 1230 zł ;
- 3. miejsce – puchar, grawerton, sprzęt Makita o wartości 860 zł ;
- 4. miejsce – puchar, grawerton;
- 5. miejsce – puchar, grawerton.

Laureaci plebiscytu „Nasz sołty" otrzymają następujące nagrody:

- 1. miejsce – puchar, grawerton, sprzęt Makita o wartości 1600 zł;
- 2. miejsce – puchar, grawerton, sprzęt Makita o wartości 1230 zł;
- 3. miejsce – puchar, grawerton, sprzęt Makita o wartości 860 zł;
- 4. miejsce – puchar, grawerton;
- 5. miejsce – puchar, grawerton.

Laureaci plebiscytu „Nasz sołty" otrzymają następujące nagrody:

Laureatów poznamy podczas Regionalnej Wystawy Zwierząt Hodowlanych w Szepietowie.

reklama

POLMOT Warfama
Czas na zmiany
URSUS
URSUS 110
EUROPEJSKA JAKOŚĆ, POLSKI KAPITAŁ
Solidny Partner
www.ursus.com.pl

Rozmowa >> Eksport produktów spożywczych przynosi dodatni bilans

Teraz mamy zupełnie inną wieś

Z Markiem Sawickim, ministrem rolnictwa rozmawia Barbara Kociakowska.

▲ Osiem lat temu Polska przystąpiła do Unii Europejskiej, jak Pan ocenia zmiany, które zaszły na wsi w tym okresie? Czy polscy rolnicy wykorzystali swoją szansę i możliwości, które się przed nimi otworzyły?

– To już inna wieś. Zmiany zachodzą nieustannie. Po okresie zmian ustrojowych i podjęciu decyzji o akcesji do Unii Europejskiej na tereny wiejskie i do przetwórstwa rolno-spożywczego napłynęły znaczne fundusze z budżetu krajowego i unijnego. Polscy rolnicy i przedsiębiorcy z branży spożywczej maksymalnie wykorzystali dostępne dla nich pieniądze pochodzące z programów przedakcesyjnych Phare i SAPARD. Warto pamiętać, że w okresie 2003-2010 wydatki na wsparcie rolnictwa, rynków rolnych i rozwoju wsi wzrosły w Polsce 5-krotnie. W 2003 r. wynosiły one nieco ponad 4 mld zł, natomiast w 2010 r. skala wsparcia (łącznie z wydatkami na Wspólną Politykę Rybołówstwa) wzrosła do około 22 mld zł, z dominującym udziałem funduszy UE. Łącznie, w okresie 2004-2010 wsparcie z funduszy krajowych i unijnych wyniosło ponad 117 mld zł. Dzięki temu zmodernizowane zostały nie tylko gospodarstwa rolne, ale i zakłady przetwórcze. Wysiłek rolników i przedsiębiorców doprowadził do tego, że eksport naszych produktów rolno-spożywczych od lat przynosi, jako jedna z nielicznych grup towarowych, dodatni bilans handlowy. Za rok ubiegły wyniósł on 3 mld euro, a sprzedaż tych produktów to w ujęciu wartościowym ponad 15 mld euro. Innymi słowy zbliżamy się do poziomu, w którym jedna trzecia naszej produkcji rolnej eksportowana jest za granicę.

Warto też odnotować stały wzrost udziału eksportu towarów rolno-spożywczych w eksporcie ogółem (z 8,4 proc. w 2003 r. do 11,1 proc. w 2011 r.).

▲ Polskie rolnictwo się zmienia, następuje koncentracja, ale ciągle mamy jeszcze mnóstwo małych gospodarstw – socjalnych. Czy tempo tej koncentracji jest zadowalające?

– Zmiany zachodzą ewolucyjnie. W rolnictwie rewolucje nie są dobre. Zmiany najlepiej obrazuje porównanie danych ze spisów rolnych. Według danych Powszechnego Spisu Rolnego z 2010 r. liczba gospodarstw o powierzchni powyżej 1 ha użytków rolnych wyniosła 1583 tys. i w porównaniu do poprzedniego spisu w 2002 r. zmniejszyła się o 373 tys., czyli o 19,1 proc. Największy spadek liczby gospodarstw rolnych (o 22,7 proc. w porównaniu do 2002 r.) odnotowano wśród gospodarstw najmniejszych, o powierzchni od 1 do 5 ha użytków rolnych. Znacząco wzrosła liczba gospodarstw największych. W grupie



obszarowej użytków rolnych 30-50 ha wzrost ten wynosił 11 proc., a w grupie powyżej 50 ha – 28,8 proc.

Warto podkreślić, że gospodarstwa małe (1-5 ha) odgrywają relatywnie niewielką rolę w sensie produkcyjnym, jednakże pełnią ważną rolę w realizacji funkcji środowiskowych i społecznych. Gospodarstwa te, z uwagi na ich ograniczone możliwości inwestycyjne, charakteryzują się niską opłacalnością produkcji, dlatego też większość z nich produkuje wyłącznie na własne potrzeby.

Poprawie uległa również struktura gospodarstw rolnych. Udział gospodarstw najmniejszych w ogólnej liczbie gospodarstw o powierzchni powyżej 1 ha użytków rolnych, zmniejszył się z 58,6 proc. w 2002 r. do 56 proc. w 2010 r. W porównaniu do poprzedniego spisu, wzrósł udział gospodarstw największych, choć nadal pozostaje on niewielki. Odsetek gospodarstw o powierzchni powyżej 20 ha zwiększył się z 5,9 proc. w 2002 r. do 7,6 proc. w 2010 r., w tym gospodarstw powyżej 50 ha, odpowiednio z 1 do 1,6 proc. Gospodarstwa największe pełnią przede wszystkim funkcje produkcyjne, a ich najważniejszymi wyzwaniami w najbliższym czasie będzie dalsza poprawa konkurencyjności, wzrost innowacyjności i dostosowanie prowadzonej produkcji do wymogów środowiskowych i dobrostanu zwierząt.

Wyniki spisu z 2010 r. wskazują również, że średnia wielkość gospodarstwa rolnego w grupie gospodarstw o powierzchni powyżej 1 ha wyniosła 9,5 ha użytków rolnych, co oznacza jej zwiększenie o 13,1 proc. w stosunku do 2002 r. Porównanie zmian średniej wielkości gospodarstwa na przestrzeni ostatnich lat pokazuje jednak, że proces przekształceń struktury obszarowej jest procesem powolnym, ale istotnym z punktu widzenia efektywności prowadzonej działalności rolniczej i możliwości konkurowania polskich gospodarstw na jednolitym rynku.

Szansą dla mniejszych gospodarstw są grupy producenckie, czy też inne formy współpracy. Rolnicy muszą jednak uświadomić sobie, że celem działania grupy jest produkcja towaru wysokiej jakości. Współczesne rynki potrzebują wysokiej jakości produktu jednorodnego i zarazem powtarzalnego. Jeśli tego nie ma, nie liczy się żaden producent. Szukamy nowych rynków zbytu. Otwierają się rynki Chin, Singapuru i Japonii. Tam musi jechać duża partia powtarzalnego i wysokiej jakości towaru. Dlatego w perspektywie, już dziś trzeba myśleć o tworzeniu zrzeszenia grup producenckich, które będą produkować towar wysokiej jakości, w dużych partiach, o takich samych parametrach. I tu upatruję przeszkodę w tworzeniu grup, tu widzę strach przed odpowiedzialnością za jakość. Ale to nie zmienia faktu, że taki kierunek zmian jest konieczny.

▲ Czy zapisy rozwiązywania umów dzierżawy wynikające z „Ustawy o gospodarowaniu nieruchomościami rolnymi Skarbu Państwa" przyczyni się do wzrostu powierzchni gospodarstw rodzinnych? Czy wiadomo już ile ziemi trafi w ten sposób do rolników i kiedy mogłyby się odbyć pierwsze przetargi.

– Nowelizację ustawy przeprowadzono pod koniec ubiegłego roku. Zmiany będą dotyczyć szczególnie tych umów dzierżaw, których powierzchnia jest większa niż 429 ha, bowiem zgodnie z ustawą wyłączenia, które będą mogły mieć miejsce po akceptacji dzierżawcy, nie mogą spowodować obniżenia powierzchni dzierżawionej poniżej 300 ha. Jeśli chodzi o dokonywanie wyłączeń, agencja w ciągu sześciu miesięcy zaproponuje dotychczasowemu dzierżawcy, który podlega zapisom ustawowym, wyłączenie 30 proc. W przypadku zgody dzierżawcy, wówczas w zależności od tego, jak długo trwa jego umowa dzierżawy, ma czas na podjęcie decyzji o wykupie pozostałej części, tj. od 2 do 6 lat. Jeżeli się nie zgodzi, to jego umowa dzierżawy trwa do końca, a po wygaśnięciu wraca do zasobu własności rolnej Skarbu Państwa. W toku prac legislacyjnych Senat wprowadził poprawkę, która daje możliwość odłożenia w czasie wyłączenia u tych dzierżawców, którzy korzystają z unijnych programów pomocowych, aby nie musieli w wyniku wyłączeń ponosić konsekwencji finansowych. W takim przypadku wyłączenia te będą następowały po zakończeniu okresu korzystania z pomocy unijnych.

Trudno zatem odpowiedzieć w tej chwili precyzyjnie, kiedy będą miały miejsce pierwsze przetargi. Zwracam uwagę, że największy zasób posiadamy w województwach: zachodniopomorskim, wielkopolskim, kujawsko-pomorskim i dolnośląskim, a najmniejszy w Małopolsce, Świętokrzyskiem czy na Podkarpaciu. Według szacunków, w wyniku wyłączeń do rozdysponowania będzie około 100 tys. ha. Według stanu na koniec 2011 r. w zasobie Własności Rolnej Skarbu Państwa pozostało ok. 1,96 mln ha, z tego prawie 1,47 mln ha (75 proc. powierzchni zasobu) znajduje się w dzierżawie. Największe powierzchnie w dzierżawie są zlokalizowane w województwach: zachodniopomorskim, wielkopolskim, dolnośląskim i warmińsko-mazurskim. Do rozdysponowania pozostaje nieco ponad 310 tys. ha, w postaci ok. 500 tys. działek.

▲ Ostatnio dużo emocji wzbudza sprawa GMO. Jaki jest Pana stosunek do żywności modyfikowanej genetycznie?

– Uważam, że jeżeli mamy być rzeczywiście Unią Europejską – solidarną, nowoczesną i konkurencyjną, to wszystkich powinny obowiązywać jednakowe zasady i mechanizmy funkcjonowania. Zakazowi upraw powinien towarzyszyć zakaz importu pasz i żywności wytworzonej z użyciem GMO.

Zwracam też uwagę na to, że zgodnie z obowiązującymi regulacjami prawnymi dotyczącymi podziału obowiązków odpowiedzialność za całokształt spraw związanych z GMO leży po stronie resortu środowiska. W latach 2009-2011 trwały sejmowe prace nad projektem ustawy Prawo o organizmach genetycznie zmodyfikowanych, ale nie udało się osiągnąć porozumienia i uchwalić tej ustawy.

W mojej ocenie, najlepszym rozwiązaniem byłoby ustanowienie zakazu stosowania materiału siewnego odmian genetycznie zmodyfikowanych, a nie zakazu rejestracji odmian genetycznie zmodyfikowanych oraz zakazu wprowadzania do obrotu materiału siewnego odmian genetycznie zmodyfikowanych. Rozwiązanie to byłoby nie tylko podobne do rozwiązań zastosowanych w innych państwach członkowskich UE, ale również wychodziłby naprzeciw oczekiwaniom władz samorządowych, opowiadających się za wprowadzeniem na podległych im terytoriach zakazu uprawy roślin zmodyfikowanych genetycznie, a nie zakazu rejestracji odmian oraz obrotu materiałem siewnym takich odmian.

Wykorzystując obecne możliwości prawne, w oparciu o art. 57 ust. 8 Ustawy o nasiennictwie, przygotowany został projekt rozporządzenia MRiRW w sprawie zakazu stosowania materiału siewnego odmian genetycznie zmodyfikowanej kukurydzy MON 810, który 16 marca br. został skierowany do konsultacji społecznych. Rozporządzenie to będzie jednak mogło wejść w życie po uprzednim uzyskaniu zgody Komisji Europejskiej.

▲ Na polskiej wsi już rozpoczął się proces wielkich zmian – m.in. rolnicy płacić będą podatek dochodowy. Czy rolnicy są już gotowi na tego typu rozwiązania (chociażby prowadzenie rachunkowości), bo na razie widać, że bardzo się ich boją.

– Doświadczenia związane z korzystaniem z unijnych pieniędzy dowodzą, że polscy rolnicy dobrze sobie radzą z wypełnianiem wniosków i skutecznie wykorzystują wszystkie dostępne dla nich fundusze. Mówiliśmy o tym na początku naszej rozmowy. Dlatego nie mam obaw co do tego, że rolnicy poradzą sobie również z podatkiem dochodowym. Prace nad nim trwają. Zmiany na pewno będą następowały stopniowo. W pierwszej kolejności dotyczyć one będą największych gospodarstw. Dobrym momentem na wprowadzenie tych zmian byłaby kolejna perspektywa finansowa czyli początek roku 2014.

▲ Czy już wiadomo jakie będą dalsze losy KRUS?

– Stoję na stanowisku, że cały nasz system emerytalny wymaga przebudowy. Ciągle mówimy o KRUS, a tymczasem to do ZUS kierowane są największe fundusze budżetowe. Jesteśmy na etapie dyskusji nad nowymi rozwiązaniami dotyczącymi całego systemu emerytalnego w Polsce. Poczekajmy na zakończenie tej dyskusji.

▲ Skrytykował Pan przedstawiony przez UE projekt Wspólnej Polityki Rolnej na lata 2014-2020. Co należałoby w nim zmienić?

– Rozmawiamy w roku okrągłego jubileuszu funkcjonowania Wspólnej Polityki Rolnej. Właśnie mija 50 lat od jej wprowadzenia, a prace nad jej założeniami rozpoczęły się już w 1957 r. U podstaw unijnej polityki rolnej znalazło się dążenie do zapewnienia odpowiedniej ilości produktów żywnościowych dla konsumentów Wspólnoty przy zachowaniu właściwych proporcji pomiędzy ceną żywności i dochodami rolników. Uznano, że podstawową jednostką produkcyjną w rolnictwie jest gospodarstwo rodzinne. Zwrócono też uwagę na fakt, że rolnictwo jest szczególnym sektorem unijnej gospodarki, który ma zapewnić samowystarczalność w zakresie produktów rolnych. Dlatego też polityka rolna wymaga osobnych regulacji prawnych.

Dziś, czasem mam wrażenie, że niektórzy zapominają o tym właśnie. Rolnictwo jest – i pozostanie – w znacznym stopniu uzależnione od warunków pogodowych. Mimo najlepszej pracy i włożonego wysiłku rolnik nigdy nie będzie miał pewności co do ostatecznych plonów. Proszę zwrócić uwagę na ubiegłoroczne żniwa. To były jedne z najtrudniejszych na przestrzeni ostatnich kilkudziesięciu lat, to były żniwa plonów kradzionych naturze.

Mając bogate doświadczenia z okresu przedakcesyjnego i już po akcesji wiem, że najlepszym uczczeniem WPR byłaby jej głęboka i odpowiedzialna reforma. Mając jednolity rynek, musimy dbać o równe warunki konkurencji, a tymczasem największym czynnikiem je zakłócającym są płatności bezpośrednie. Musimy uczynić co w naszej mocy, aby opierały się one na jednolitych dla wszystkich warunkach wynikających z obiektywnych kryteriów, a nie z kraju pochodzenia. Ponadto nowa WPR powinna być jak najprostsza i zrozumiała zarówno dla rolników, jak i konsumentów. Tymczasem proponuje się cały komponent zazielenienia WPR. Nie stać nas, nas jako Unii Europejskiej, jako europejskiego rolnictwa na godzenie się na konserwowanie WPR, najstarszej ze wspólnotowych polityk. Nie zgadzam się na płacenie za gotowość do produkcji. To wyeliminuje europejskie rolnictwo ze światowego rynku. Nowa WPR musi stawiać na innowacyjność, na rozwój, na konkurencję. Na przykładzie Polski najlepiej widać, jak wiele można osiągnąć utrzymując zrównoważony podział środków pomiędzy I i II filarem Wspólnej Polityki Rolnej. To gwarantuje i wsparcie rolniczych dochodów i pobudza działania prorozwojowe. Musimy pamiętać, że rosnące wymagania ochrony środowiska, dobrostanu zwierząt kosztują, ale czy tylko rolnik ma za nie płacić? Nie można też bezkarnie stosować środki chemiczne zwiększające plony. Zresztą konsumenci coraz częściej poszukują żywności ekologicznej, produkowanej w sposób tradycyjny, bez konserwantów. Wymaga to większych nakładów pracy, też tej zmechanizowanej, ale opartej na najnowszych osiągnięciach technicznych, technologicznych, na badaniach naukowych. Wszystko to sprawia, że wobec wyzwań musimy znaleźć jak najbardziej efektywne rozwiązania.

Aby rolnictwo europejskie było silne, już teraz musimy podejmować konkretne rozwiązania. Mówiąc o europejskim rolnictwie warto mieć na uwadze, że tylko na tyle będzie ono silne, na ile silne będzie jego najsłabsze ogniwo. Dlatego też musimy w nowej WPR wyeliminować wszystko to, co różnicuje warunki wsparcia w poszczególnych krajach. Różnice i tak będą, ale będą one wynikały z różnych warunków gospodarowania zależnych m.in. od jakości gleb, warunków klimatycznych itp.

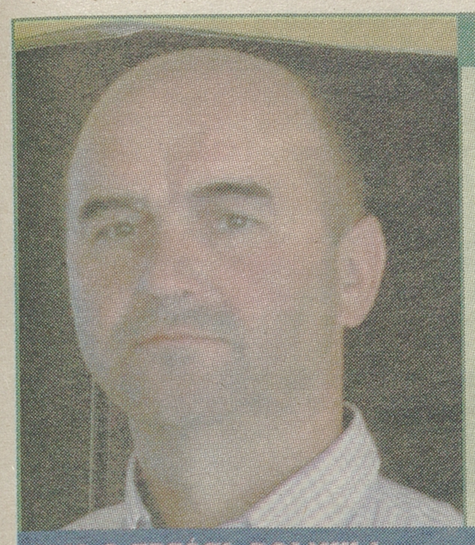

SMS O TREŚCI: ROLNIK.1

ANDRZEJ BRZOZOWSKI

Miejscowość – Parcewo
Moja kariera – wykształcenie średnie mechaniczne, do 1986 roku pracowałem w ZNTK w Łapach, później przejąłem po rodzicach 3,5 ha ziemi.
Powierzchnia gospodarstwa – prawie 700 ha
Profil gospodarstwa – produkcja roślinna i trzodziarska; prowadzę też skup ziarna i świadczę usługi dla rolnictwa
Osiągane wyniki produkcyjne – ponad 1400 macior; roczna sprzedaż – ok 20 tys. tuczników i ponad 10 tys., warchlaków; ubiegłoroczne plony: rzepak – 3,5 tony, pszenica 7,3 t, kukurydza ok. 10 t. na sucho
Mój największy sukces – dobre dzieci
Moje zalety – trudno mi to oceniać; cieszy mnie to co robię, myślę, że jestem pracoholikiem, choć niektórzy mogą uważać to za wadę



SMS O TREŚCI: ROLNIK.2

STANISŁAW GRAJEWSKI

Miejscowość – Trzyrzeczki
Moja kariera – w 2005 r. obroniłem pracę magisterską na Uniwersytecie w Białymstoku na kierunku historia, w 2011 r. zostałem sołtysem Trzyrzeczek
Powierzchnia gospodarstwa – 56 ha i dodatkowo ok. 6 ha dzierżaw
Profil gospodarstwa – bydło mleczne (ok. 80 szt.) i opasy
Osiągane wyniki produkcyjne – 145 tys. litrów mleka rocznie, sprzedaż bydła – ok. 20 szt. rocznie
Mój największy sukces – wspaniała żona i dwóch synów, a także gospodarstwo, które ciągle się powiększa
Moje zalety – jestem patriotą, pracowitym i uczciwym człowiekiem, dobrym ojcem i mężem, lubię pomagać innym



SMS O TREŚCI: ROLNIK.3

ANTONI PIETREWICZ

Miejscowość – Stary Rogożyn
Moja kariera – ukończyłem Szkołę Rolniczą w Lipsku, w 1980 r. zacząłem prowadzić gospodarstwo, od końca lat 90-tych jestem radnym w Lipsku
Powierzchnia gospodarstwa – ok. 70 ha
Profil gospodarstwa – bydło mleczne: 32 dojne krowy i trzoda chlewna
Osiągane wyniki produkcyjne – 215 tys. litrów mleka rocznie, sprzedaż w ciągu roku 80 szt. trzody chlewnej
Mój największy sukces – sukcesywne powiększanie gospodarstwa w czasach, kiedy ziemia była wrogiem dla ludzi; mam dobrą żonę, dzieci, wnuki
Moje zalety – nie znam zawiści, cieszą mnie sukcesy innych, jestem pracowity



SMS O TREŚCI: ROLNIK.4

JAN MONACH

Miejscowość – Kobylanka
Moja kariera – ukończyłem Technikum Rolnicze w Michałowie
Gospodarstwo rolne prowadzę od 1993 r.
Powierzchnia gospodarstwa – 65 ha
Profil gospodarstwa – produkcja mleka
Osiągane wyniki produkcyjne – średnia roczna wydajność wynosi ponad 7 tys. l od krowy
Mój największy sukces – tych sukcesów trochę się uzbierało. W ubiegłym roku byłem wicemistrzem Podlaskiej Agroligi, na swoim koncie mam też wyróżnienie w konkursie rolnik Farmer Roku, zająłem też 1. miejsce w regionalnym etapie konkursu Bezpieczne gospodarstwo rolne, a w wojewódzkim 2.
Moje zalety – pracowitość, wytrwałość w dążeniu do celu



SMS O TREŚCI: ROLNIK.5

TOMASZ HRYNIEWICKI

Miejscowość – Trześcianka
Moja kariera – wykształcenie średnie budowlane, a żona jest technikiem ekonomistą
Gospodarstwo rolne prowadzę od 2001 r.
Powierzchnia gospodarstwa – około 400 ha
Profil gospodarstwa – chów drobiu, hodowla bydła mięsnego, a także agroturystyka
Osiągane wyniki produkcyjne – rocznie sprzedajemy około 80 tys. sztuk kurczaków; mamy też 75 matek buhajów i sprzedajemy rocznie ok. 20 buhajów i 20 jałówek
Mój największy sukces – myślę, że będzie to rodzina, nasz syn
Moje zalety – pracowitość, uczciwość, usłużność



SMS O TREŚCI: ROLNIK.6

ANDRZEJ KRZYŻANOWSKI

Miejscowość – Miodusy Pokrzywne
Moja kariera – ukończyłem szkołę zawodową rolniczą i liceum ogólnokształcące
Gospodarstwo rolne prowadzę od 1998 r
Powierzchnia gospodarstwa – łącznie z dzierżawami 110 ha
Profil gospodarstwa – produkcja mleka
Osiągane wyniki produkcyjne – średnia roczna wydajność od krowy wynosi ponad 8 tys. litrów; w ubiegłym roku sprzedałem 1,1 mln. litrów mleka
Mój największy sukces - stały rozwój gospodarstwa
Moje zalety – pracowitość, stanowczość, upór w dążeniu do celu



SMS O TREŚCI: ROLNIK.7

BOGUSŁAW JANKOWSKI

Miejscowość – Kosaki gm. Piątnica
Moja kariera – Hodowla krów i produkcja mleka. Od lat jeden z największych dostawców mleka w OSM Piątnica. Gospodarstwo prowadzi od 1985 roku
Powierzchnia gospodarstwa – łącznie z dzierżawami wynosi 98 ha
Profil gospodarstwa – Hodowla bydła i produkcja mleka.
Osiągane wyniki produkcyjne – W ubiegłym roku do OSM Piątnica dostarczył 813 tys. 235 litrów mleka.
Mój największy sukces – Obecny kształt gospodarstwa i ilość produkowanego mleka. Rozbudowa i rozwój gospodarstwa.
Moje zalety – pracowitość



SMS O TREŚCI: ROLNIK.8

BOGDAN ZAKRZEWSKI

Miejscowość – Liza Nowa
Moja kariera – ukończyłem technikum rolnicze
Gospodarstwo rolne prowadzę od 2004 r.
Powierzchnia gospodarstwa – 170 ha – w tym około 60 ha stanowią dzierżawy
Profil gospodarstwa – mleczny
Osiągane wyniki produkcyjne – stado podstawowe liczy 140 krów mlecznych; średnia roczna wydajność od jednej krowy wynosi 8,5 tys. litrów
Mój największy sukces – odnosiłem sukcesy w różnych konkursach, m.in. byłem Mistrzem Podlaskiej Agroligi i wicemistrzem krajowej, zdobyłem tytuł Rolnik Farmer Roku, zwyciężyłem w konkursie Estetyczna i Bezpieczna Zagroda (na szczeblu powiatowym)
Moje zalety – pracowitość, uczciwość, komunikatywność



SMS O TREŚCI: ROLNIK.9

JANUSZ ŻOCHOWSKI

Miejscowość – Kamińskie Wiktory
Moja kariera – mam wykształcenie średnie rolnicze, ukończyłem Technikum Rolnicze w Krzyżewie
Gospodarstwo rolne prowadzę od jestem związany z tym gospodarstwem od małego, a oficjalnie prowadzę je 2001 r.
Powierzchnia gospodarstwa – około 200 ha
Profil gospodarstwa – mleczne
Osiągane wyniki produkcyjne – średnia roczna wydajność wynosi około 9 tys. litrów od krowy
Mój największy sukces – osiąganie dobrych wyników produkcyjnych
Moje zalety – upór w dążeniu do celu, pracowitość



SMS O TREŚCI: ROLNIK.10

JAROSŁAW SZYŁAK

Miejscowość – Wronowo (gm. Raczki)
Moja kariera – szkoła w Dowspudzie, studia teologiczne, praca w spółce Laktopol, rolnik
Gospodarstwo rolne prowadzę od 1995
Powierzchnia gospodarstwa – 20 ha
Profil gospodarstwa – hodowla krów, produkcja mleka
Osiągane wyniki produkcyjne – mleko ekstraklasy
Mój największy sukces – rodzina
Moje zalety – pracowitość, dokładność, konsekwencja w działaniu



SMS O TREŚCI: ROLNIK.11

ANDRZEJ BOROWSKI-BESZTA

Miejscowość – Borowskie Olki
Moja kariera – Technikum Mechaniczne, Wyższa Szkoła Ekonomiczna w Białymstoku (licencjat), a następnie praca w gospodarstwie
Gospodarstwo rolne prowadzę od 2002 r.
Powierzchnia gospodarstwa – łącznie z dzierżawami wynosi ponad 50 ha
Profil gospodarstwa – hodowla trzody chlewnej i bydła opasowego
Osiągane wyniki produkcyjne – rocznie sprzedaję ponad 250 tuczników i około 15 buhajów
Mój największy sukces – rozwój gospodarstwa, rozbudowa, zakup potrzebnych sprzętów i maszyn rolniczych
Moje zalety – innowacyjność, pracowitość, pomysłowość



SMS O TREŚCI: ROLNIK.12

JÓZEF JAŁBRZYKOWSKI

Miejscowość – Gardlin (gm. Zambrów)
Gospodarstwo rolne prowadzę od 1975 r.
Powierzchnia gospodarstwa – 140 ha, z czego 50 ha przeznaczone jest pod kukurydzę, 30 ha na zboża (wszystko z przeznaczeniem na paszę), a 60 ha to łąki.
Profil gospodarstwa – produkcja mleczna. Mam 250 sztuk bydła, w tym 116 krów dojnych. Ta liczba wkrótce się zwiększy, bo właśnie buduję nową oborę.
Osiągane wyniki produkcyjne – każdego dnia krowy rasy holsztyńsko-fryzyjskiej dają średnio ponad 3 tys. litrów mleka. Daje to 1 mln 23 tys. zł za rok kwotowy produkcji mlecznej.
Mój największy sukces – w 1997 r. zostałem Mistrzem Agroligi Krajowej



SMS O TREŚCI: ROLNIK.13

KRZYSZTOF BANACH

Miejscowość – Kalinowo gm. Piątnica
Moja kariera – Gospodarstwo rolne prowadzę od - 1982 r.
Hodowca mleka,
wiceprezydent Polskiej Federacji Hodowców Bydła i Producentów Mleka,
prezes Podlaskiego Związku Hodowców Bydła i Producentów Mleka, przewodniczący Rady Nadzorczej w OSM Piątnica
Powierzchnia gospodarstwa – 125 ha
Profil gospodarstwa – Hodowla bydła i produkcja mleka
Osiągane wyniki produkcyjne W ubiegłym roku do OSM Piątnica dostarczyłem ok 1,5 mln itrów mleka
Mój największy sukces Wnuki.
Moje zalety Działalność społeczna.



SMS O TREŚCI: ROLNIK.14

ANDRZEJ KRUK

Miejscowość – Kotówka
Moja kariera – LO w Hajnówce z dodatkową nauką języka białoruskiego, technikum rolnicze eksternistycznie, studia inżynierskie (kierunek ochrona środowiska) w Hajnówce, Politechnika Białostocka – studia magisterskie, kierunek inżynieria środowiska.
Gospodarstwo rolne prowadzę od 2003 r.
Powierzchnia gospodarstwa – 140 ha, w tym 69 ha własnych
Profil gospodarstwa – produkcja mleka
Osiągane wyniki produkcyjne – średnia roczna wydajność – 6,7-6,8 tys. l od sztuki
Mój największy sukces – powiększenie gospodarstwa, zaczynałem od 20 ha
Moje zalety – nie żyję tylko pracą w gospodarstwie, moją pasją jest muzyka, DJ'ing



SMS O TREŚCI: ROLNIK.15

WOJCIECH KACZYŃSKI

Miejscowość – Mystki Rzym
Moja kariera – mam wykształcenie zasadnicze rolnicze
Powierzchnia gospodarstwa – 150 ha własnych i 50 ha dzierżaw
Profil gospodarstwa – produkcja mleka
Osiągane wyniki produkcyjne – średnia roczna wydajność od krowy 9 tys. l; w ciągu roku sprzedajemy około miliona litrów mleka
Mój największy sukces - tytuł krajowego mistrza Agroligi, który zdobyliśmy w 2003 r.
Moje zalety – lubię robić to co robię, lubię pracę w gospodarstwie, zwierzęta; pracowitość, sumienność, punktualność – myślę, że te cechy są niezbędne, by prowadzić gospodarstwo nastawione na produkcje mleka



SMS O TREŚCI: ROLNIK.16

WŁADYSŁAW ZIŃCZUK

Miejscowość – Kończowizna
Moja kariera – zasadnicza szkoła zawodowa (elektromonter), praca na etacie (kierowca karetki pogotowia), własne gospodarstwo rolne
Gospodarstwo rolne prowadzę od - 20 lat.
Powierzchnia gospodarstwa – łącznie z dzierżawami 105 ha, gruntów własnych – 55 ha
Profil gospodarstwa – produkcja mleka
Osiągane wyniki produkcyjne – liczba krów dojnych waha się w granicach 80-90; średnia roczna wydajność 7,4 tys. l mleka od jednej krowy
Mój największy sukces – myślę, ze jeszcze przede mną
Moje zalety – trudno mówić o swoich zaletach, ale myślę, że można do nich zaliczyć pracowitość i konsekwencję



SMS O TREŚCI: ROLNIK.17

ANTONI KIEŁCZEWSKI

Miejscowość – Słucz
Moja kariera – z wykształcenia jest technikiem budowy okrętów. Gospodarstwo rolne zaczął prowadzić wraz z żoną Aldoną, która ukończyła technikum chemiczne, w 1986 roku.
Powierzchnia gospodarstwa – łącznie 63 ha
Profil gospodarstwa – bydło mleczne
Osiągane wyniki produkcyjne – 610 tys. litrów mleka rocznie
Mój największy sukces - utrzymanie gospodarstwa od 26 lat i bezustanna praca nad jego rozwojem. Rozbudowa budynków inwentarskich i ciągłe powiększanie hodolwi krów.
Moje zalety – innowacyjność, pracowitość, pomysłowość, skromność, dbałość o estetykę gospodarstwa, zdolność do poświęceń



SMS O TREŚCI: ROLNIK.18

KRZYSZTOF WOJTACH

Miejscowość – Szpakowo
Moja kariera – ukończyłem Technikum Mechanizacji Rolnictwa w Supraślu
Gospodarstwo rolne prowadzę od 1989 r.
Powierzchnia gospodarstwa – łącznie z dzierżawami 42 ha użytków rolnych
Profil gospodarstwa – produkcja zbóż i trzody
Osiągane wyniki produkcyjne – obsada – 90 macior, rocznie sprzedaję 1800 tuczników (średnia mięsność 58 proc.)
Mój największy sukces – wybudowanie chlewni, ciągłe powiększanie gospodarstwa rolnego
Moje zalety – wytrwałe dążenie do celu – małymi kroczkami, ale konsekwentnie; nie zrażam się bieżącymi problemami, tylko zmierzam do tego, co sobie założyłem



SMS O TREŚCI: ROLNIK.19

GRZEGORZ CZARNIECKI

Miejscowość – Nowy Dwór, gmina Bakałarzewo.
Moja kariera – absolwent Technikum Rolniczego. Gospodarstwo rolne prowadzę od 1985 roku.
Powierzchnia gospodarstwa – łącznie z dzierżawami wynosi prawie 70 ha.
Profil gospodarstwa – bydło mleczne.
Osiągane wyniki produkcyjne – średnio 7,2 tys. l od krowy rocznie.
Mój największy sukces – po pierwsze żona, a po drugie każdy krok postawiony w rozwój gospodarstwa, dzięki czemu mam jedno z najnowocześniejszych, skomputeryzowanych obór w regionie i zajęłem z żoną I miejsce w konkursie na najbezpieczniejsze gospodarstwo.
Moje zalety – pracowitość, systematyczność, dokładność oraz precyzja w każdym podejmowanym działaniu.



SMS O TREŚCI: ROLNIK.20

DANIEL SAMULSKI

Miejscowość – Wojny Szuby Włościańskie
Moja kariera – Technikum Rolnicze w Rutce, Akademia Podlaska w Siedlcach (kierunek zootechnika)
Gospodarstwo rolne prowadzę od 2003 r.
Powierzchnia gospodarstwa – 140 ha
Profil gospodarstwa – produkcja mleka
Osiągane wyniki produkcyjne – stado podstawowe liczy 130 krów dojnych; średnia, roczna wydajność od jednej krowy – ok. 7 tys. l mleka
Mój największy sukces – stworzenie tak dużego gospodarstwa
Moje zalety – upór w dążeniu do celu, konsekwencja



SMS O TREŚCI: ROLNIK.21

TADEUSZ OLSZEWSKI

Miejscowość – Glinki
Moja kariera – Akademia Rolniczo-Techniczna w Olsztynie ukończona w 1992 roku, a następnie praca w gospodarstwie rodzinnym.
Gospodarstwo rolne prowadzę od – 1997 roku
Powierzchnia gospodarstwa – łącznie 100 ha
Profil gospodarstwa – bydło mleczne
Osiągane wyniki produkcyjne – 950 tys. l mleka rocznie
Mój największy sukces – Znalezienie kobiety, która od wielu lat razem ze mną prowadzi nasze rodzinne gospodarstwo i wspólne wychowywanie dzieci. Bez prawdziwej rodziny nawet największe sukcesy osiągane w pracy nikogo nie cieszą.
Moje zalety – pracowitość, skromność, innowacyjność, zaradność, konsekwencja w dążeniu do celu.



SMS O TREŚCI: ROLNIK.22

KRZYSZTOF ZALEWSKI

Miejscowość – Sikora
Moja kariera – Gospodarstwo rolne prowadzę od 1998 r. – przejęliśmy je po rodzicach męża.
Powierzchnia gospodarstwa – łącznie z dzierżawami wynosi 150 ha
Profil gospodarstwa – hodowla bydła mlecznego.
Osiągane wyniki produkcyjne – dzienna wydajność krów to około 1,5 tys. l mleka, w przełożeniu na miesiąc będzie to około 42 tys. litrów mleka.
Mój największy sukces – ciągła praca nad rozwojem gospodarstwa, liczne zwycięstwa (od 2007 r.) bydła na wystawach i konkursach
Moje zalety – innowacyjność, pracowitość, zorganizowanie, wytrwałość

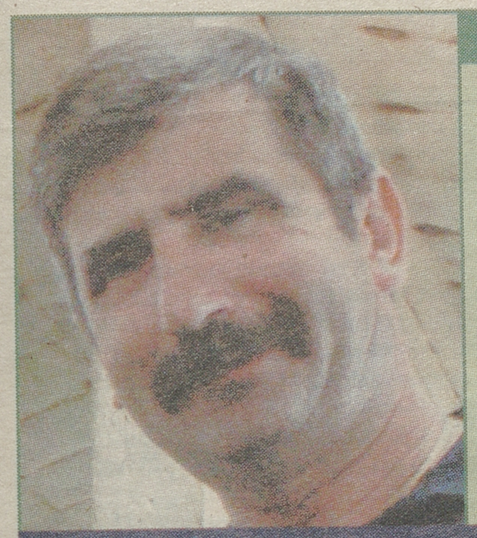

SMS O TREŚCI: ROLNIK.23

JAN ZAWADZKI

Miejscowość – Ciemnoszyje (gmina Grajewo)
Moja kariera – Wykształcenie średnie (technik-rolnik)
Powierzchnia gospodarstwa – 140 ha własnościowe oraz 60 ha dzierżawa
Profil gospodarstwa – rolno-hodowlany (hodowla krów mlecznych)
Osiągane wyniki produkcyjne – roczna produkcja ok. 900 tys. l mleka
Mój największy sukces – pierwsze miejsce w województwie podlaskim, a drugie w kraju w Agrolidze w 1998 r.
Moje zalety – Przede wszystkim pracowitość oraz przedsiębiorczość.



SMS O TREŚCI: ROLNIK.24

ADAM GUZEL

Miejscowość – Szpakowo
Moja kariera – Liceum Rolnicze w Mońkach
Gospodarstwo rolne prowadzę od – 1980 r.
Powierzchnia gospodarstwa – 100 ha własnych i 55 dzierżaw
Profil gospodarstwa – hodowla bydła mlecznego
Osiągane wyniki produkcyjne – statystyczna krowa z mojej obory w ciągu roku daje 9,1 tys. l mleka; w ciągu roku sprzedaję w sumie prawie milion litrów mleka
Mój największy sukces – dojście do takiego poziomu genetyki i wydajności (potwierdzeniem są tytuły czempionatów i wiceczempionatów zdobywane na wystawach przez krowy z mojej hodowli
Moje zalety – zawsze osiągam założony cel; to, co robię, staram się robić dobrze i muszę przyznać, że mi się to udaje



SMS O TREŚCI: ROLNIK.25

ROBERT JAROMIŃSKI

Miejscowość – Chobotki
Moja kariera – mam wykształcenie średnie rolnicze
Gospodarstwo rolne prowadzę od – 2002 r.
Powierzchnia gospodarstwa – łącznie z dzierżawami wynosi 150 ha
Profil gospodarstwa – produkcja roślinna i zwierzęca (trzoda chlewna)
Osiągane wyniki produkcyjne – średni plon zboża – ok. 6 ton z ha; rocznie sprzedaję 600 tuczników
Mój największy sukces – udało mi się maksymalnie wykorzystać wszelkie unijne dofinansowania (z różnych programów)
Moje zalety – pracowitość, upór w dążeniu do celu, operatywność

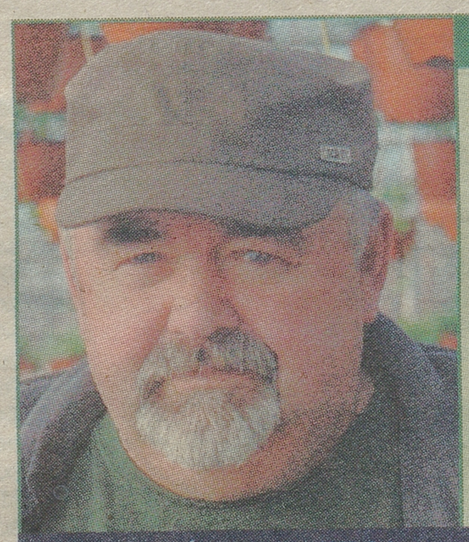

SMS O TREŚCI: ROLNIK.26

BENEDYKT KOROLCZUK

Miejscowość – Henrykowo
Moja kariera – ukończyłem średnią szkołę ogrodniczą w Sochaczewie
Gospodarstwo rolne prowadzę od – 1972 r., teraz prowadzę je wspólnie z synem
Powierzchnia gospodarstwa – ok. 15 ha, w tym 0,5 ha pod szkłem i 0,5 ha pod folią
Profil gospodarstwa – ogrodniczy, mamy też trochę produkcji szkółkarskiej
Osiągane wyniki produkcyjne – myślę, że rocznie sprzedajemy blisko milion roślin, eksportujemy na Wschód: na Ukrainę, Litwę, Łotwę, Białoruś
Mój największy sukces – mój zawód, bardzo lubię to, co robię
Moje zalety – to, że zawsze stawiam na jakość, solidność, odpowiedzialność



SMS O TREŚCI: ROLNIK.27

KRZYSZTOF SZMURŁO

Miejscowość – Popławy
Moja kariera – zasadnicze rolnicze (kończyłem szkołę w Brańsku)
Powierzchnia gospodarstwa – razem z synami prowadzę gospodarstwo o powierzchni ponad 300 ha
Profil gospodarstwa – produkcja mleka
Osiągane wyniki produkcyjne – w minionym roku kwotowym sprzedałem 1,7 mln litrów mleka; średnia roczna wydajność od krowy wynosi 9,6 tys. l
Mój największy sukces – w minionym roku na targach Expo Mleko zająłem 3. miejsce w kraju wśród gospodarstw o powierzchni do 300 ha, pod względem ilości sprzedanego mleka
Moje zalety – lubię pracować na roli

promocja



Wydarzenia >> W województwie podlaskim mamy ponad dwadzieścia grup producenckich. Ponad połowę utworzyli drobiarze.

Wsparcie finansowe i tańsze zakupy – to powody, dla których warto się zrzeszać

Bycie w grupie producenckiej przynosi same korzyści – mówią ci rolnicy, którzy są członkami grup. Ale pozostałych gospodarzy wciąż jest trudno przekonać do tego, by się zrzeszali.

Ostatnio grup producentów rolnych w woj. podlaskim przybyło. Przede wszystkim jest to zasługa drobiarzy. Spośród 23 zarejestrowanych grup, 15 zajmują się produkcją drobiu. Część z nich jest ze sobą powiązana, bo powstały na bazie pionierskiej grupy producenckiej Eko-Grill.

– Byliśmy pierwszą w woj. podlaskim grupą producentów rolnych i pierwszą grupa drobiarską w kraju – mówi Alfred Głuszyński, jej wieloletni prezes.

Jak dodaje, Eko-Gril nie mógł liczyć na wsparcie, trzeba było go rozwiązać. Na bazie tej grupy powstało osiem nowych o nazwie Brojler (Wigierski, Knyszyński, Moniecki, Narwiański, Nadbużański, Narwiański, Biebrzański, Białostocki).

– Wynajęliśmy pomieszczenie biurowe w Białymstoku, zatrudniliśmy księgową, rozliczamy wszystkich w jednym miejscu – mówi Alfred Głuszyński.

Podkreśla, że bycie w grupie przynosi profity i to nie tylko finansowe. Można np. się szkolić, robić wspólnie zakupy.

– Mamy zakład przetwórczy, zakład uboju, myślimy o budowie biogazowni – wylicza Alfred Głuszyński.

Tworzenie grup poleca wszystkim rolnikom, choć ma świadomość, ze trudno ich do tego przekonać. Widać, że jest opór przed wspólnym działaniem, każdy uważa, że wszystko wie najlepiej.

Zadowolony z przynależności do grupy producentów (Rol-Tucz Podlaski) jest też Robert Jaromiński, producent trzody chlewnej ze wsi Chobotki.

– Wspólnie kupujemy m.in. pasze i inne środki produkcji potrzebne w rolnictwie – tłumaczy. – Dzięki temu ich ceny są niższe.

Oczywiście ważne jest też wsparcie finansowe dla grup. Robert Jaromiński twierdzi, że od razu był przekonany, iż warto by przystąpić do grupy. **(koci)**

Pieniądze dla grup

Wsparcie w ramach działania „Grupy producentów rolnych" objętego PROW na lata 2007-2013 uzależnione jest od rocznej wartości netto przychodów ze sprzedaży i wynosi:

- 5 proc., 5 proc., 4 proc., 3 proc. i 2 proc. wartości produkcji sprzedanej (stanowiącej równowartość w złotych do sumy 1.000.000 euro) odpowiednio w pierwszym, drugim, trzecim, czwartym i piątym roku lub
- 2,5 proc., 2,5 proc., 2 proc., 1,5 proc. i 1,5 proc. wartości produkcji sprzedanej (stanowiącej równowartość w złotych powyżej 1mln euro), odpowiednio w pierwszym, drugim, trzecim, czwartym i piątym roku.

Na dwa razy większe wsparcie mogą liczyć wstępnie uznane grupy producentów owoców i warzyw.

SOŁTYS ROKU



SMS O TREŚCI: SOŁTYS.1

LECH MATYSIUK

Miejscowość – Borowskie Wypychy
Moja kariera – członek OSP, własna działalność gospodarcza, członek Stowarzyszenia Narew
Moje zalety – odporny na stres, kreatywny
Sołtysem jestem od – 2011 r.
W tym czasie udało mi się zrobić: naprawa dróg, wyposażenie świetlicy, boisko
Zamierzam jeszcze osiągnąć: zakończyć remont dróg, i wyremontować świetlicę
Mój największy sukces – organizacja rozrywek kulturalnych



SMS O TREŚCI: SOŁTYS.2

JAN CIEŁUSZECKI

Miejscowość – Lewkowo Nowe
Moja kariera – jedna kadencja – radny, 15 lat pracy w „Gazecie Współczesnej"
Moje zalety – upór w dążeniu do celu, kontaktowy
Sołtysem jestem od – 2011 r.
W tym czasie udało mi się zrobić: skrzynka pocztowa we wsi, remont nawierzchni drogi wojewódzkiej przez wieś
Zamierzam jeszcze osiągnąć: wyremontować drogę gminną
Mój największy sukces – jak byłem radnym, naprawa drogi ze wsi do przysiółka



SMS O TREŚCI: SOŁTYS.3

EWA BARŁOWSKA

Miejscowość – Nowa Kubra
Moja kariera – do funkcji tej wytypowała mnie wieś.
Moje zalety – ugodowa, zdolności organizatorskie
Sołtysem jestem od – 2011 r.
W tym czasie udało mi się zrobić: integracja ludzi, organizowanie imprez np. majówki, akcji sprzątania wsi
Zamierzam jeszcze osiągnąć: zagospodarować teren koło boiska, zlikwidować dzikie wysypiska śmieci we wsi
Mój największy sukces – to, że ludzie darzą mnie zaufaniem



SMS O TREŚCI: SOŁTYS.4

HANNA NICIŃSKA

Miejscowość – Piątnica Poduchowna
Moja kariera – gospodarstwo rolne
Moje zalety – uczciwa, otwarta na nowe pomysły
Sołtysem jestem od – 2011 r.
W tym czasie udało mi się zrobić: podjęliśmy kroki, żeby stworzyć plac zabaw, do końca roku powinien być gotowy
Zamierzam jeszcze osiągnąć: stworzyć stowarzyszenie, by uzyskiwać pieniądze na różne działania
Mój największy sukces – mieszkańcy ufają mi



SMS O TREŚCI: SOŁTYS.5

HALINA WIERZCHOWSKA

Miejscowość – Zabłodczyzna
Moja kariera – prezes Agroturystycznego Stowarzyszenia „Puszcza Białowieska" w Narewce, radna gminy
Moje zalety – społecznik
Sołtysem jestem od – druga kadencja
W tym czasie udało mi się zrobić: remont świetlicy, realizacja 4 projektów unijnych
Zamierzam jeszcze osiągnąć: przeprowadzić remont świetlicy z zewnątrz
Mój największy sukces – remont świetlicy, odnowienie tablic informacyjnych we wsi



SMS O TREŚCI: SOŁTYS.6

ALEKSANDER KLIN

Miejscowość – Krywiatycze
Moja kariera – radny, przewodniczący rady gminy
Moje zalety – obowiązkowy
Sołtysem jestem od – 4 kadencji
W tym czasie udało mi się zrobić: remont świetlicy, drogi gminnej, drogi dojazdowe do pól, asfalt na drodze powiatowej Orla-Krywiatycze, coroczne festyny
Zamierzam jeszcze osiągnąć: zrobić drogę z Bielska przez Krywiatycze
Mój największy sukces – odnowa i remont świetlicy



SMS O TREŚCI: SOŁTYS.7

JOLANTA SZTERMER

Miejscowość – Stary Folwark
Moja kariera – działałacz w związkach zawodowych poczty, radna gminy
Moje zalety – społecznik
Sołtysem jestem od – 5 lat
W tym czasie udało mi się zrobić: odbudowaliśmy społecznie pomost, co roku porządkujemy plażę, angażujemy się w różne akcje
Zamierzam jeszcze osiągnąć: naprawić dach w budynku po poczcie
Mój największy sukces – akcja zbierania elektrośmieci i śmieci wielkogabarytowych.



SMS O TREŚCI: SOŁTYS.8

DANUTA SZERMIŃSKA

Miejscowość – Grabowo
Moja kariera – pracowałam w stolarni, w sklepach
Moje zalety – pracowita, zaradna, szczera
Sołtysem jestem od – 2011 r.
W tym czasie udało mi się zrobić: główne drogi wiejskie, I miejsce w dożynkach powiatowych, imprezy np. Dni Grabowa, Dzień Dziecka
Zamierzam jeszcze osiągnąć: upiększyć centrum przez posadzenie kwiatów, drzew
Mój największy sukces – jeśli uda nam się wynająć remizę na imprezy okolicznościowe



SMS O TREŚCI: SOŁTYS.9

MARZANNA PAULANKO

Miejscowość – Płaska
Moja kariera – szefowa kuchni w hotelu w Serwach, dwie kadencje ławnik
Moje zalety – uparcie dążę do celu, słowna
Sołtysem jestem od – 2011 r.
W tym czasie udało mi się zrobić: cieszy mnie, że po różnych spotkaniach relacje między mieszkańcami wsi stały się cieplejsze
Zamierzam jeszcze osiągnąć: utrzymać OSP, zajęcia dla młodzieży w klubie
Mój największy sukces – lepsza atmosfera we wsi



SMS O TREŚCI: SOŁTYS.10

AGNIESZKA GRYGORUK

Miejscowość – Klejniki
Moja kariera – pracuję w sklepie w Czyżach
Moje zalety – wesoła, otwartą na ludzi, życzliwa
Sołtysem jestem od – 2011 r.
W tym czasie udało mi się zrobić: remont drogi, odświeżenie świetlicy, zakup wyposażenia, ścięliśmy gałęzie na trasie Klejniki-Czyże
Zamierzam jeszcze osiągnąć: zrobić drogę w kolonii Sapowo, wyczyszczenie rowów, odnowienie wsi
Mój największy sukces – wyremontowanie dróg

SMS O TREŚCI: SOŁTYS.11

JÓZEF ADAM MAŚLAK

Miejscowość – Żelechy
Moja kariera – członek zarządu powiatowej i gminnej OSP, członek rady gminy
Moje zalety – nieustępliwy w działaniu
Sołtysem jestem od – 3 kadencji
W tym czasie udało mi się zrobić: wybudować dwie drogi asfaltowe, obronić szkołę w Żelechach, zintegrować mieszkańców
Zamierzam jeszcze osiągnąć: zrobić plac przed remizą
Mój największy sukces – zintegrowanie mieszkańców

SMS O TREŚCI: SOŁTYS.12

JOLANTA BARBARA KURYŁO

Miejscowość – Słójka-Borowszczyzna
Moja kariera – przez 20 lat prowadziłam gospodarstwo rolne, obecnie pracuję w spółdzielni mieszkaniowej
Moje zalety – zaradna
Sołtysem jestem od – 2011 r.
W tym czasie udało mi się zrobić: zjednoczyć ludzi, wieś staje się atrakcyjna i przyciąga młodych ludzi
Zamierzam jeszcze osiągnąć: zrobić drogę asfaltową przez trzy sąsiednie wsi
Mój największy sukces – zjednoczenie ludzi



SMS O TREŚCI: SOŁTYS.13

HENRYK BRONOWICZ

Miejscowość – Drozdowo Góra
Moja kariera – pracuję zawodowo
Moje zalety – otwarty, kontaktowy, dyspozycyjny
Sołtysem jestem od – 2011
W tym czasie udało mi się zrobić: wprowadzić ograniczenie prędkości w naszej wsi, postawić na ulicach kosze na śmieci, poszerzyć i naprawić błotnistą drogę
Zamierzam jeszcze osiągnąć: naprawić błotnistą drogę dojazdową do rzeki Narew
Mój największy sukces – poszerzenie drogi



SMS O TREŚCI: SOŁTYS.14

MARIUSZ WOŁOSIK

Miejscowość – Stelmachowo
Moja kariera – pracuję zawodowo
Moje zalety – społecznik, spokojny, zaradny
Sołtysem jestem od – druga kadencja
W tym czasie udało mi się zrobić: położyć asfalt na drodze do Stelmachowa, drobne remonty świetlicy, organizowanie zabaw dla dzieci na ferie
Zamierzam jeszcze osiągnąć: zrobić boiska wielofunkcyjne
Mój największy sukces – droga asfaltowa



SMS O TREŚCI: SOŁTYS.15

JANUSZ WIŚNIEWSKI

Miejscowość – Stare Zakrzewo
Moja kariera – 3 kadencje radny, fotografia
Moje zalety – niekonfliktowy, kontaktowy, zaradny
Sołtysem jestem od – 2011 r.
W tym czasie udało mi się zrobić: oczyszczenie stawu wiejskiego, teren został uporządkowany, obsiany trawą, staw zarybiony
Zamierzam jeszcze osiągnąć: zrobić prace porządkowe, chodniki, asfalt
Mój największy sukces – prace melioracyjne na polach



SMS O TREŚCI: SOŁTYS.16

DANUTA ŁUPIŃSKA

Miejscowość – Łupianka Stara
Moja kariera – działam w Zespole Ludowym
Moje zalety – pracowita, obowiązkowa, otwarta
Sołtysem jestem od – 2011 r.
W tym czasie udało mi się zrobić: remont i wyposażenie kuchni w remizie, wyasfaltowanie drogi gminnej, odnowienie dwóch krzyży
Zamierzam jeszcze osiągnąć: zrobić boisko i plac zabaw, poprawić drogi
Mój największy sukces - remont kuchni w remizie



SMS O TREŚCI: SOŁTYS.17

WIESŁAW HAŃCZARUK

Miejscowość – Chilmony
Moja kariera – radny gminy
Moje zalety – kontaktowy, bezkonfliktowy
Sołtysem jestem od – 27 lat
W tym czasie udało mi się zrobić: kilka dróg gminnych i powiatową
Zamierzam jeszcze osiągnąć: zdobyć fundusze na klub wiejski z programu odnowy wsi, zmodernizować jednostkę OSP i kupić nowy pojazd dla OSP
Mój największy sukces - to, że ludzie wybierają nie na sołtysa



SMS O TREŚCI: SOŁTYS.18

WINCENTY PAWELCZYK

Miejscowość – Mikołajki
Moja kariera – gospodarstwo rolne
Moje zalety – pomocny
Sołtysem jestem od – 2 kadencji
W tym czasie udało mi się zrobić: remont świetlicy, uporządkowanie placu przed świetlicą, rozpoczęcie remontu drogi powiatowej
Zamierzam jeszcze osiągnąć: dokończyć prace na placu przed świetlicą, zrobienie boiska do siatkówki
Mój największy sukces - gruntowny remont świetlicy



SMS O TREŚCI: SOŁTYS.19

TERESA ZYSKOWSKA

Miejscowość – Wólka Mała
Moja kariera – działam w radzie ekumenicznej przy kościele
Moje zalety – pracowita
Sołtysem jestem od – 3 kadencji
W tym czasie udało mi się zrobić: remont dróg, przystanki dla dzieci, dożynki
Zamierzam jeszcze osiągnąć: poprawić drogi, zwłaszcza rozjazd na trasie Grajewo-Rajgród w kierunku Kosówka
Mój największy sukces - dobra współpraca z mieszkańcami



SMS O TREŚCI: SOŁTYS.20

JERZY WEREMJEWICZ

Miejscowość – Osiowo
Moja kariera – zajmuję się rolnictwem, prezes OSP
Moje zalety – otwarty, sumienny, pracowity
Sołtysem jestem od – 2011 r.
W tym czasie udało mi się zrobić: założyć OSP, zjednoczyć ludzi
Zamierzam jeszcze osiągnąć: wykończyć świetlicę, żeby można było wynajmować ją turystom i zagospodarować plac przed świetlicą
Mój największy sukces - będzie wtedy, kiedy uda się wyremontować świetlicę



SMS O TREŚCI: SOŁTYS.21

TADEUSZ HARASIUK

Miejscowość – Pokośno
Moja kariera – prowadzenie gospodarstwa rolnego
Moje zalety – życzliwy dla ludzi, pomocny, ludzie mają do mnie zaufanie
Sołtysem jestem od – 1990 r.
W tym czasie udało mi się zrobić: wodociągowanie i telefonizacja wsi, położenie asfaltu we wsi i na drodze dojazdowej do wsi, pomoc ofiarom powodzi i pożarów
Zamierzam jeszcze osiągnąć: zrobić kolejne drogi
Mój największy sukces - wodociągowanie wsi, asfalt



SMS O TREŚCI: SOŁTYS.22

ANTONI TROCHIMOWICZ

Miejscowość – Nowy Lipsk
Moja kariera – radny, 10 lat delegat izb rolniczych, prezes Gminnego Związku Kółek i Organizacji Rolniczych
Moje zalety – energiczny
Sołtysem jestem od – 4 kadencji
W tym czasie udało mi się zrobić: wodociągowanie wsi, droga asfaltowa przez wieś
Zamierzam jeszcze osiągnąć: zrobić drogę dojazdową Lipsk-Jasionowo, przydomowe oczyszczalnie ścieków
Mój największy sukces - zwodociągowanie wsi



SMS O TREŚCI: SOŁTYS.23

BOŻENA ANDRYSEWICZ

Miejscowość – Olszynka
Moja kariera – prowadzę gospodarstwo rolne
Moje zalety – zaradna, cierpliwa, pogodna
Sołtysem jestem od – 1999 r.
W tym czasie udało mi się zrobić: drogę asfaltową tzw. Milowską, oczyszczalnie przyzagrodowe
Zamierzam jeszcze osiągnąć: dwie drogi – asfaltowa, łącząca drogę Milowską ze wsią Zabrodzie i żwirowa przez kolonię Mielniki
Mój największy sukces - droga Milowska



SMS O TREŚCI: SOŁTYS.24

ANATOL WORONA

Miejscowość – Bachury
Moja kariera – agroturystyka, prezes Stowarzyszenia Agrokresy
Moje zalety – bezpośredni
Sołtysem jestem od – 2 kadencji
W tym czasie udało mi się zrobić: dbam o porządek, stworzyłem projekt jednolitego drewnianego oznakowania wsi, które chcę zrealizować
Zamierzam jeszcze osiągnąć: zrobić lepszy dojazd do zalewu Siemianówka
Mój największy sukces - zawsze do dyspozycji



SMS O TREŚCI: SOŁTYS.25

STANISŁAW CIECHANOWICZ

Miejscowość – Lenarty
Moja kariera – prezes OSP w Lenartach i powiatowego OSP, członek prezydium zarządu woj. OSP w Olsztynie
Moje zalety – bezkonfliktowy
Sołtysem jestem od – 3 kadencji
W tym czasie udało mi się zrobić: postawienie remizy strażackiej, stworzenie świetlicy i centrum internetowego
Zamierzam jeszcze osiągnąć: zbudować ciąg pieszo-jezdny i stadion
Mój największy sukces - integracja mieszkańców



SMS O TREŚCI: SOŁTYS.26

TADEUSZ MORACZEWSKI

Miejscowość – Pogorzelec
Moja kariera – prezes OSP, gospodarstwo rolne
Moje zalety – pracowity
Sołtysem jestem od – 2007 r.
W tym czasie udało mi się zrobić: remont świetlicy, wyposażenie dla koła gospodyń wiejskich, siłownia, centralne ogrzewanie, chodnik, droga asfaltowa dojazdowa
Zamierzam jeszcze osiągnąć: samochód dla OSP, poprawa dróg dojazdowych na pola
Mój największy sukces - remont świetlicy, odnowione drogi

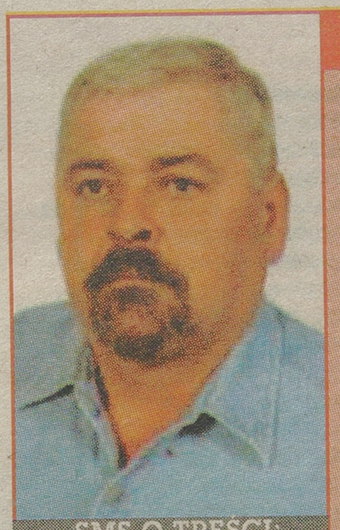

SMS O TREŚCI: SOŁTYS.27

ZDZISŁAW SKARZYŃSKI

Miejscowość – Wdzięków Pierwszy
Moja kariera – gospodarstwo rolne
Moje zalety – bezkonfliktowy
Sołtysem jestem od – 2 kadencji
W tym czasie udało mi się zrobić: drogę asfaltową przez wieś, dojazd do pól
Zamierzam jeszcze osiągnąć: wykupić grunty pod świetlicą i przeprowadzić remont budynku, stworzyć boisko dla dzieci
Mój największy sukces - kiedy stworzymy świetlicę



SMS O TREŚCI: SOŁTYS.28

WERONIKA JANKOWSKA

Miejscowość – Niemirów
Moja kariera – gospodarstwo rolne
Moje zalety – życzliwa, cierpliwa, ugodowa
Sołtysem jestem od – 2011 r.
W tym czasie udało mi się zrobić: zrobienie szopy na drzewo przy świetlicy i zakup naczyń do świetlicy, organizowanie imprez
Zamierzam jeszcze osiągnąć: postawić nowy przystanek, zrobić remont świetlicy, ogrodzenia kaplicy
Mój największy sukces - organizowanie imprez i zajęć



SMS O TREŚCI: SOŁTYS.29

WOJCIECH ZALEWSKI

Miejscowość – Zajki
Moja kariera – radny powiatowy, działacz Stowarzyszenia Miłośników Ziemi Zajkowsiej
Moje zalety – zorganizowany
Sołtysem jestem od – 25 lat
W tym czasie udało mi się zrobić: zbudowanie dróg polnych, wybudowanie świetlicy, organizowanie imprez, założenie stowarzyszenia
Zamierzam jeszcze osiągnąć: zbudować nowy wodociąg, plac przy świetlicy, położyć asfalt we wsi
Mój największy sukces - zaufanie ludzi



SMS O TREŚCI: SOŁTYS.30

WALDEMAR JEDLIŃSKI

Miejscowość – Sczerba
Moja kariera – byłem nauczycielem w Zespole Szkół Zawodowych w Augustowie
Moje zalety – uczciwy
Sołtysem jestem od – 5 kadencji
W tym czasie udało mi się zrobić: telefonizację wsi, remont świetlicy, wodociąg, kanalizację, referendum w sprawie odwołania rady gminy
Zamierzam jeszcze osiągnąć: uporządkować teren wokół świetlicy, drogi
Mój największy sukces - wywalczenie funduszu sołeckiego

SOŁTYS ROKU



SMS O TREŚCI: SOŁTYS.31

JAROSŁAW BOGDAN

Miejscowość – Udryn
Moja kariera – 17 lat pracowałem w firmie, teraz prowadzę gospodarstwo rolne
Moje zalety – pracowity, bezkonfliktowy, pomocny
Sołtysem jestem od – 2011 r.
W tym czasie udało mi się zrobić: robimy kolejne drogi gminne
Zamierzam jeszcze osiągnąć: zrobić drogi, stworzyć specjalny ogrodzony teren na jazdę quadami
Mój największy sukces - trzymanie ręki na pulsie, czujność



SMS O TREŚCI: SOŁTYS.32

EWA KUPRASZEWICZ

Miejscowość – Sokole
Moja kariera – radna, członek Związku Emerytów i Rencistów, współpracuję z Towarzystwem Przyjaciół Sokola,
Moje zalety – uczynna
Sołtysem jestem od – 3 kadencji
W tym czasie udało mi się zrobić: doprowadzić autobus PKS, naprawić ulice, remont Domu Ludowego
Zamierzam jeszcze osiągnąć: utwardzić ulic, zrobić dodatkowe oświetlenie wsi
Mój największy sukces - remont Domu Ludowego



SMS O TREŚCI: SOŁTYS.33

JERZY WŁOSTOWSKI

Miejscowość – Plewki
Moja kariera – gospodarstwo rolne, społecznie działam w spółce wodnej Mianka-Szepietowo
Moje zalety – zaradny
Sołtysem jestem od – 2 kadencji
W tym czasie udało mi się zrobić: zbieram podatki, z funduszu sołeckiego, naprawiamy drogi
Zamierzam jeszcze osiągnąć: uporządkować teren wokół świetlicy, remont drogi
Mój największy sukces - będzie remont świetlicy



SMS O TREŚCI: SOŁTYS.34

MAREK ŁAPIŃSKI

Miejscowość – Łapy-Dębowina
Moja kariera – radny, założyciel OSP i stowarzyszenia „Nasza Przestrzeń"
Moje zalety – nie jestem obojętny na ludzką krzywdę
Sołtysem jestem od – 1998 r.
W tym czasie udało mi się zrobić: zlikwidowałem dzikie wysypisko śmieci, postawiłem dwie altanki turystyczne
Zamierzam jeszcze osiągnąć: stworzyć skatepark
Mój największy sukces - z mieszkańcami pomoc pogorzelcom i powodzianom



SMS O TREŚCI: SOŁTYS.35

TADEUSZ BORKOWSKI

Miejscowość – Kleszczówek
Moja kariera – gospodarstwo rolne i własna działalność gospodarcza
Moje zalety – pracowity
Sołtysem jestem od – 5 kadencji
W tym czasie udało mi się zrobić: zmieniliśmy gminę z Wiżajn na Rutka-Tartak, wyremontowaliśmy drogi
Zamierzam jeszcze osiągnąć: zwiększyć zaangażowanie wsi w życie kulturalne i społeczne
Mój największy sukces - zmiana gminy



SMS O TREŚCI: SOŁTYS.36

TOMASZ SIENKIEWICZ

Miejscowość – Smolenka
Moja kariera – gospodarstwo rolne
Moje zalety – obowiązkowy, pracowity, kontaktowy
Sołtysem jestem od – 2 kadencji
W tym czasie udało mi się zrobić: zmodernizowanie drogi przez wieś
Zamierzam jeszcze osiągnąć: zrobić oświetlenie, stworzyć przydomowe oczyszczalnie, połączenie z następną gminą
Mój największy sukces - zrobienie drogi we wsi



SMS O TREŚCI: SOŁTYS.37

ANNA WOJCIECHOWSKA

Miejscowość – Krzywe
Moja kariera – przez wiele lat nauczycielka w szkołach wiejskich, ławnik, działam w Kole Gospodyń Wiejskich
Moje zalety – pracowita,
Sołtysem jestem od – 2011 r.
W tym czasie udało mi się zrobić: postawić kontenery do selektywnej zbiórki śmieci, poprawa stanu dróg
Zamierzam jeszcze osiągnąć: zbudować Gminne Centrum Kultury Wiejskiej
Mój największy sukces - nieustanna walka o Gminne Centrum Kultury Wiejskiej



SMS O TREŚCI: SOŁTYS.38

JÓZEF DOJLIDO

Miejscowość – Zwierki
Moja kariera – zastępca przewodniczącego stowarzyszenia – Ludowe Zespoły Sportowe Zwierki
Moje zalety – szczery
Sołtysem jestem od – 2011 r.
W tym czasie udało mi się zrobić: z mieszkańcami wyremontowaliśmy świetlicę, zorganizowaliśmy festyn, na który przyjechał minister rolnictwa Marek Sawicki
Zamierzam jeszcze osiągnąć: zrobić plac przed świetlicą
Mój największy sukces - zorganizowanie festynu



SMS O TREŚCI: SOŁTYS.39

BOLESŁAW JURKUN

Miejscowość – Buda Ruska
Moja kariera – radny, organizator imprezy „Noc świętojańska", gospodarstwo rolne
Moje zalety – pracowity, pomocny
Sołtysem jestem od – 1978 r.
W tym czasie udało mi się zrobić: kładkę na Czarnej Hańczy łączącą Budę Ruską z Maćkową Rudą, droga gminna, internet
Zamierzam jeszcze osiągnąć: zrobić kawałek drogi powiatowej, wodociągi
Mój największy sukces - zrobienie kładki



SMS O TREŚCI: SOŁTYS.40

ELZBIETA ANNA ZAKRZEWSKA

Miejscowość – Krasowo Wielkie
Moja kariera – założycielka Koła Gospodyń Wiejskich
Moje zalety – energiczna, aktywna, wytrwała
Sołtysem jestem od – 3 kadencji
W tym czasie udało mi się zrobić: dożynki gminne, zorganizowanie balu karnawałowego, zorganizowanie pomocy powodzianom
Zamierzam jeszcze osiągnąć: zrobić chodnik we wsi
Mój największy sukces - wycieczki dla mieszkańców



SMS O TREŚCI: SOŁTYS.41

KRZYSZTOF ZEMBROWSKI

Miejscowość – Bodaki
Moja kariera – ekolog, demonstracyjne gospodarstwo ekologiczne, prezes Podlaskiej Spółdzielni Producentów Ekologicznych Natura
Moje zalety – zaangażowany
Sołtysem jestem od – 5 kadencji
W tym czasie udało mi się zrobić: wodociągi, telefony, naprawa dróg polnych
Zamierzam jeszcze osiągnąć: kupić sprzęt multimedialny do świetlicy, internet
Mój największy sukces - remont świetlicy



SMS O TREŚCI: SOŁTYS.42

TADEUSZ KARPOWICZ

Miejscowość – Grabówka
Moja kariera – radny, praca zawodowa, gospodarstwo
Moje zalety – pomocny
Sołtysem jestem od – 5 kadencji
W tym czasie udało mi się zrobić: pętlę autobusową, doprowadzić autobus przez wieś, kolektor burzowy, świetlicę, stację uzdatniania wody
Zamierzam jeszcze osiągnąć: odzyskać własną gminę, dzięki temu można będzie uzyskać fundusze na inwestycje
Mój największy sukces - walka o odzyskanie gminy



SMS O TREŚCI: SOŁTYS.43

RYSZARD CHMIELEWSKI

Miejscowość – Jeziorki
Moja kariera – prezes OSP w Jeziorkach i gminnej OSP w Augustowie, opiekuję się także świetlicą wiejską
Moje zalety – zaangażowany społecznie
Sołtysem jestem od – 1999 r.
W tym czasie udało mi się zrobić: stworzenie świetlicy z salą komputerową i internetem, z mieszkańcami budowa remizy strażackiej
Zamierzam jeszcze osiągnąć: zrobić boisko
Mój największy sukces - wznowienie działalności OSP



SMS O TREŚCI: SOŁTYS.44

NATALIA FIEDORCZUK

Miejscowość – Klukowo
Moja kariera – kończę studia, należę do kółek rolniczych
Moje zalety – zaradna, uparta w dążeniu do celu
Sołtysem jestem od – 2 kadencji
W tym czasie udało mi się zrobić: wyremontować świetlicę, mostek, zorganizować choinki dla dzieci, zmobilizować mieszkańców do działania
Zamierzam jeszcze osiągnąć: zrobić chodniki, wyremontować drogi polne
Mój największy sukces - remont świetlicy



SMS O TREŚCI: SOŁTYS.45

ŁUCJAN WIESŁAW SOBOLEWSKI

Miejscowość – Markowy Wygon
Moja kariera – radny gminy Szudziałowo, przewodniczący komisji rozwoju gospodarczego rady gminy, prezes gminnego stowarzyszenia sołtysów województwa podlaskiego,
Moje zalety – pomysłowy
Sołtysem jestem od – 35 lat
W tym czasie udało mi się zrobić: oczyszczanie rzeki, zbiornik przeciwpożarowy
Zamierzam jeszcze osiągnąć: utwardzić drogi
Mój największy sukces - oświetlenie ulic i telefonizacja

SOŁTYS ROKU



SMS O TREŚCI: SOŁTYS.46

ALFRED SNARSKI

Miejscowość – Czechowizna
Moja kariera – radny, wiceprzewodniczący Stow. Sołtysów Powiatu Monieckiego
Moje zalety – wytrwały
Sołtysem jestem od – 1986 r.
W tym czasie udało mi się zrobić: wyasfaltować drogę w Czechowiźnie, zorganizowanie dożynek gminnych
Zamierzam jeszcze osiągnąć: wyprodukować produkt regionalny z Czechowizny, wyasfaltować drogę Czechowizna-Knyszyn
Mój największy sukces - mieszkańcy chętni do pomocy



SMS O TREŚCI: SOŁTYS.47

MARIAN DĄBROWSKI

Miejscowość – Klonowa Góra
Moja kariera – radny, członek Podlaskiej Izby Rolniczej
Moje zalety – staram się wszystkim pomagać
Sołtysem jestem od – 3 kadencji
W tym czasie udało mi się zrobić: doprowadzić do wsi autobus, który wozi dzieci do szkoły do Bakałarzewa i do Suwałk, przystanek
Zamierzam jeszcze osiągnąć: zrobić świetlicę, plac zabaw, boisko
Mój największy sukces - droga asfaltowa, dowóz dzieci do szkół



SMS O TREŚCI: SOŁTYS.48

PIOTR HERMAN

Miejscowość – Bokiny
Moja kariera – działam w spółce mleczarskiej, w kółku rolniczym w Łapach, radny w urzędzie miasta i gminy, prezes OSP w Bokinach
Moje zalety – cierpliwy
Sołtysem jestem od – 22 lat
W tym czasie udało mi się zrobić: wodociąg, droga we wsi, przystanek, stacja uzdatniania wody, remiza
Zamierzam jeszcze osiągnąć; zagospodarować świetlicę i budynek po szkole
Mój największy sukces - telefonizacja wsi

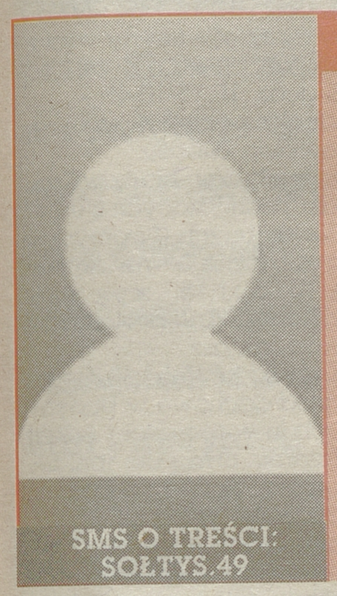

SMS O TREŚCI: SOŁTYS.49

MAREK KOZŁOWSKI

Miejscowość – Janówka
Moja kariera – gospodarstwo rolne, działam w radzie parafialnej
Moje zalety – spokojny
Sołtysem jestem od – 2 kadencji
W tym czasie udało mi się zrobić: boisko szkolne, odnowa pomnika pomordowanych mieszkańców, parking przed gimnazjum
Zamierzam jeszcze osiągnąć: zrobić trybuny i oświetlenie na boisku, plac zabaw
Mój największy sukces - boisko przy gimnazjum



SMS O TREŚCI: SOŁTYS.50

STANISŁAW KAKAREKO

Miejscowość – Guzy
Moja kariera – radny gminy, gospodarstwo rolne
Moje zalety – gospodarny, wytrwały
Sołtysem jestem od – 5 kadencji
W tym czasie udało mi się zrobić: nowe chodniki we wsi, wodociąg, asfaltowanie odcinków drogi gminnej i powiatowej, plac zabaw
Zamierzam jeszcze osiągnąć: wyasfaltować drogę we wsi, zrobić boisko
Mój największy sukces - zrobienie drogi gminnej



SMS O TREŚCI: SOŁTYS.51

ADAM PUŻUK

Miejscowość – Klimówka
Moja kariera – prowadzę klub wiejski
Moje zalety – pracowity, punktualny, obowiązkowy
Sołtysem jestem od – 2011 r.
W tym czasie udało mi się zrobić: remont klubu wiejskiego, organizowanie imprez np. dożynek
Zamierzam jeszcze osiągnąć: zrobić remont świetlicy, remont przystanku, dwie drogi gminne
Mój największy sukces - impreza na dożynki



SMS O TREŚCI: SOŁTYS.52

ANIELA ALEKSANDRA SKŁODOWSKA

Miejscowość – Nowe Piekuty
Moja kariera – radna gminy od 4 kadencji, członek OSP
Moje zalety – życzliwa, pomocna, otwarta na ludzi
Sołtysem jestem od – 1987 r.
W tym czasie udało mi się zrobić: stworzenie izby pamięci rolniczej, wyasfaltowanie wszystkich dróg we wsi, rozbudowa szkoły, budowa przedszkola i boiska „orlik"
Zamierzam jeszcze osiągnąć: czekamy na nowe pomysły
Mój największy sukces - rozbudowa remizy strażackiej



SMS O TREŚCI: SOŁTYS.53

HENRYK PIĘTKA

Miejscowość – Szulborze Kozym
Moja kariera – gospodarstwo rolne
Moje zalety – zaradny
Sołtysem jestem od – 1978 r.
W tym czasie udało mi się zrobić: remonty dróg, wodociągi, utworzenie mleczarni, sklepu, placu we wsi
Zamierzam jeszcze osiągnąć: poprawić nawierzchnię dróg w czynie społecznym
Mój największy sukces - przeniesienie trzech wsi, m.in. naszej z województwa mazowieckiego.do podlaskiego



SMS O TREŚCI: SOŁTYS.54

ALINA BUSZYNIEWICZ

Miejscowość – Pogobie Średnie
Moja kariera – pracuję w urzędzie miejskim, członek OSP
Moje zalety – pracowita
Sołtysem jestem od – 3 kadencji
W tym czasie udało mi się zrobić: stworzenie świetlicy, strony internetowej, założenie zespołu folklorystycznego i młodzieżowych drużyn OSP,
Zamierzam jeszcze osiągnąć: chciałabym, żeby mieszkańcy sami inicjowali działania dla siebie i wsi
Mój największy sukces - radość dzieci wracających z wycieczek, tytuł Sołtysa Roku 2006



SMS O TREŚCI: SOŁTYS.55

WŁODZIMIERZ BENEDYCZUK

Miejscowość – Lachy
Moja kariera – gospodarstwo rolne, członek zarządu spółek wodnych
Moje zalety – cierpliwy, wytrwały
Sołtysem jestem od – 2 kadencji
W tym czasie udało mi się zrobić: w czynie społecznym remont dachu świetlicy
Zamierzam jeszcze osiągnąć: wyasfaltować drogę dojazdową do wsi
Mój największy sukces - z mieszkańcami remont dachu świetlicy



SMS O TREŚCI: SOŁTYS.56

EDWARD WRÓBLEWSKI

Miejscowość – Konopki
Moja kariera – 4 kadencje radny gminy
Moje zalety – pomocny, życzliwy
Sołtysem jestem od – 43 lat
W tym czasie udało mi się zrobić: drogi, chodnik we wsi, pomnik w hołdzie pomordowanym mieszkańcom wsi
Zamierzam jeszcze osiągnąć: zbudować świetlicę dla młodzieży
Mój największy sukces - szacunek, jakim darzą mnie mieszkańcy

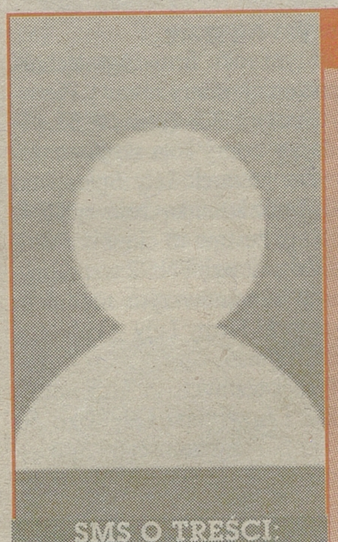

SMS O TREŚCI: SOŁTYS.57

WIESŁAWA KOTOWSKA

Miejscowość – Koty
Moja kariera – przewodnicząca Stowarzyszenia Edukator
Moje zalety – wytrwała, uparta, bezpośrednia
Sołtysem jestem od – 5 lat
W tym czasie udało mi się zrobić: zagospodarować teren przed szkołą, organizowanie różnych szkoleń dla rolników, poprawa stanu dróg
Zamierzam jeszcze osiągnąć: odbudować most, wyremntować drogi
Mój największy sukces - walka z Edukatorem o pozostawienie w naszej wsi szkoły



SMS O TREŚCI: SOŁTYS.58

JACEK ZAJKOWSKI

Miejscowość – Wnory-Wiechy
Moja kariera – radny gminy, delegat izby rolniczej
Moje zalety – wytrwały
Sołtysem jestem od – 3 kadencji
W tym czasie udało mi się zrobić: przebudowa drogi we wsi, złożenie wniosku o drenację i melioarację 60 ha w obrębie wsi, remont dróg
Zamierzam jeszcze osiągnąć: przywrócić płacenie dzierżawy z sali tanecznej na fundusz sołecki
Mój największy sukces - powołanie funduszu sołeckiego



SMS O TREŚCI: SOŁTYS.59

ZDZISŁAW RASZKIEWICZ

Miejscowość – Plebanowce
Moja kariera – gospodarstwo rolne
Moje zalety – gospodarny, pracowity, obowiązkowy
Sołtysem jestem od – 1994 r.
W tym czasie udało mi się zrobić: uzyskać dopłaty unijne do pól wspólnoty wiejskiej
Zamierzam jeszcze osiągnąć: wyasfaltować drogę dojazdową do wsi
Mój największy sukces - dopłaty unijne dla wspólnoty wiejskiej



SMS O TREŚCI: SOŁTYS.60

MARIANNA ROSZKOWSKA

Miejscowość – Łapy-Korczaki
Moja kariera – gospodarstwo rolne
Moje zalety – życzliwa, zawsze chętna do pomocy
Sołtysem jestem od – 2 kadencji
W tym czasie udało mi się zrobić: naprawić drogi na pola, poszerzyć drogę powiatową, ogrodzić krzyż we wsi
Zamierzam jeszcze osiągnąć: uporządkować słupy elektryczne we wsi, zabezpieczyć rów biegnący przez wieś
Mój największy sukces - poszerzenie drogi

Imprezy >> Zielona Gala i Targi Budownictwa Wiejskiego odbędą się 19 i 20 maja

Warto tu przyjechać

Każdy liczący się producent mleka stara się odwiedzić Zieloną Galę w Szepietowie. Może tu zobaczyć podczas pracy i porównać maszyny do koszenia i zbioru zielonek różnych firm.

Barbara Kociakowska
bkociakowska@prasapodlaska.pl

Fot. Archiwum



Pokazy podczas Zielonej Gali zawsze cieszą się dużym zainteresowaniem wśród podlaskich rolników

Zielonej Gali od kilku lat towarzyszą Podlaskie Targi Budownictwa Wiejskiego, impreza także przydatna dla rolników. Swoją ofertę zaprezentują producenci i dystrybutorzy wyrobów budowlanych i instalacyjnych, chemii budowlanej, materiałów wykończeniowych.

Co jest największą zaletą Zielonej Gali? To, że swoje sprzęty prezentują wiodący producenci maszyn w woj. podlaskim. Natomiast regionalni dealerzy przedstawią propozycje renomowanych światowych firm.

Rolnicy mogą porównać różne sprzęty

Wątpliwości co do tego, że warto uczestniczyć w Zielonej Gali nie ma Antoni Stolarski, właściciel białostockiej firmy SaMasz. Co roku pokazuje ona w Szepietowie swoje maszyny. W tym roku zaprezentuje kosiarkę 4-bębnową tylną z centralnym zawieszeniem K4BTC 300, kosiarkę 4-bębnową czołową K4BF 300, kosiarkę dyskową tylną z centralnym zawieszeniem i spulchniaczem KT 301 SH, zgrabiarkę 1-karuzelową – Z-470, przetrząsacz karuzelowy P6-770, zgrabiarkę 2-karuzelową Z2-780, kosiarkę dyskową tylną KDT 260 oraz zestaw kosiarek MegaCUT 861 o szerokości roboczej 8,6 m i wydajność robocza 10 ha/h.

Co roku w pokazach Zielonej Gali uczestniczy też firma Agrotechnik Tafiły.

– To najlepsza forma dotarcia do odbiorców – ocenia Michał Tuzinowski, przedstawiciel handlowy tej firmy. – Rolnicy mogą porównać sprzęty oferowane przez nas i przez konkurencję, zobaczyć która maszyna dobrze działa i która będzie właściwa do jego gospodarstwa, a także zapytać o cenę.

Z czym na galę

W tym roku firma Agrotechnik zaprezentuje cztery zestawy. Pierwszy to ciągnik JCB Fastrac 2155, posiadający cztery koła skrętne z zestawem kosiarek Lely Splendimo 900 M oraz kosiarką czołową 320 F.

Drugi zestaw to ciągnik rolniczy Valtra model N 92 współpracujący z najnowszym modelem zgrabiarki Firmy Lely – Hibiscus 915 CD Vario.

Trzeci zestaw to ciągnik Valtra T 133 i przyczepa Lely Tigo 60 RD Profi o pojemności 60 m sześciennych.

Czwarty zestaw to ciągnik Valtra T 202 z prasoowijarką Lely Welger RPC 445 Tornado (zmienno komorowa – może formować baloty o średnicy od 0.9-1.6 m).

W sumie w tym roku zostanie zaprezentowanych około 150 nowoczesnych maszyn i urządzeń.

Ale Zielona Gala to nie tylko pokazy maszyn. Rolników interesują też ciekawe wykłady – przede wszystkim dotyczące przygotowania pasz (jakie wykłady zostały przewidziane w tym roku, można zobaczyć w ramce obok).

Nie zabraknie nowości

Nowością tegorocznej imprezy będzie pokaz stosowania RSM (roztwór saletrzano-mocznikowy) na użytkach zielonych. RSM charakteryzuje się dość szybkim działaniem nawozowym i z powodzeniem może zastąpić tradycyjną saletrę amonową.

Zielona Gala to nie tylko maszyny. W czasie imprezy każdy będzie miał możliwość wysłuchania wykładów na temat produkcji pasz z użytków zielonych.

Nieco skromniejsze będą Targi Budownictwa Wiejskiego.

– Na razie mamy 35 wystawców – mówi Marlena Zaremba z PODR w Szepietowie.

Wśród nich jest kilka firm oferujących materiały dla budynków inwentarskich, m.in.:

- Wiązary Burkietowicz – oferujące konstrukcje drewniane dla rolnictwa, prefabrykowane wiązary dachowe, obiekty inwentarskie;
- Cembrit – ekologiczne i ekonomiczne systemy pokryć dachowych przeznaczone do krycia budynków inwentarskich i gospodarczych;
- Europanels – systemy lekkiej obudowy ścian i dachów oraz profesjonalne produkty do izolacji termicznej.

Natomiast firma Viessmann, zaprezentuje pompy ciepła, systemy solarne, kotłownie gazowe, centrale wentylacyjne, stacje uzdatniania wody.

– Zgłosił się również jeden z największych producentów ceramiki ściennej i stropowej, czyli Lewkowo – dodaje Marlena Zaremba. – A także producenci wyrobów z betonu komórkowgo i towarowego, m.in. Prefbet.

Pozostałe firmy prezentujące się na Podlaskich Targach Budownictwa Wiejskiego będą miały w swoich ofertach m.in.: przydomowe oczyszczalnie ścieków, bramy i automatykę, rekuperację, klimatyzację, kostkę brukową, okna, drzwi, pokrycia dachowe.

Tradycyjnie komisja konkursowa wybierze Hit Zielonej Gali, czyli maszynę, która wzbudzi największe zainteresowanie podczas imprezy oraz Hit Targów Budowlanych.

Program

19 maja (sobota
- godz. 10 – oficjalne otwarcie Zielonej Gali i Podlaskich Targów Budownictwa Wiejskiego
- godz. 10.15-13 – wykłady (namiot – tereny wystawowe)
- godz. 10.15-10.45 – sianokiszonka XXI wieku – poprawa bilansu energetyczno-białkowego pasz pochodzących z użytków zielonych (Przemysław Sowul, firma Sowul&Sowul)
- 10.45-11.15 – zbiór siana i zielonek, Antoni Stolarski, firma Samasz
- godz. 11.15-11.30 – pokrycia dachowe w budynkach inwentarskich, Adam Malarek, firma Cembrit SA
- godz. 11.30-13 – budynki i budowle grup producentów rolnych, prof. Wacław Romaniuk, Instytut Technologiczno-Przyrodniczy
- godz. 10.15-15 – pokaz techniczny tłoczenia i estryfikacji oleju rzepakowego na bazie urządzeń PODR w Szepietowie, Eugeniusz Stefaniak (Centrum edukacji i produkcji biopaliw na własne potrzeby)
- godz. 10.15-15 – prezentacja upraw doświadczalnych PODR w Szepietowie

20 maja (niedziela)
- godz. 10-15 – pokaz techniczny tłoczenia i estryfikacji oleju rzepakowego na bazie urządzeń PODR w Szepietowie (Centrum edukacji i produkcji biopaliw na własne potrzeby)
- godz. 10.15-15 – prezentacja upraw doświadczalnych PODR w Szepietowie
- godz. 11.30 – rozstrzygnięcie konkursów Hit Zielonej Gali i Hit Targów Budowlanych – namiot, tereny wystawowe
- godz. 12.15-14 – pokazy Zielonej Gali (pola demonstracyjne), w tym:
– pokazy maszyn do zbioru i konserwacji zielonki
– pokazy stosowania RSM (roztworu saletrzano-mocznikowego).



Belowanie trawy to tylko jeden z elementów pokazów – wcześniej odbywa się koszenie i grabienie



Przed rokiem oferowano także piece centralnego ogrzewania



Można było też zobaczyć m.in. pokaz stawiania muru nowoczesną techniką

Wydarzenia >> Po raz kolejny odbyły się obchody ku czci patrona rolników

Dwudziestu zostało wyróżnionych

Odznaczenia zostały przyznane przez Stowarzyszenie Świętego Izydora Oracza. Medale otrzymali zasłużeni rolnicy, przedstawiciele firm i instytucji związanych z rolnictwem.

Barbara Kociakowska
bkociakowska@prasapodlaska.pl

Gdy pochylacie się nad ziemią, by ją uprawiać, jednocześnie pochylacie się przed naszym Panem i dawcą wszelkiego dobra – mówił abp. senior Stanisław Szymecki podczas mszy świętej towarzyszącej obchodom ku czci Św. Izydora Oracza. – Na tej ziemi jesteście Jego współgospodarzami.



Fot. PODR Szepietowo

Medalem Św. Izydora Oracza uhonorowany został m.in. Zdzisław Kraszewski, hodowca bydła mlecznego ze wsi Dąbrowa Łazy (z lewej)

Trzydniowe obchody

W tym roku obchody ku czci Św. Izydora Oracza trwały trzy dni. Rozpoczęły się w sobotę – 12 maja – konferencją dotyczącą programów rolnośrodowiskowych (jako perspektywy wsparcia rolnictwa w Polsce). Uczestnicy odwiedzili gospodarstwo agroturystyczne „Ziołowy zakątek" w miejscowości Koryciny. Główne uroczystości miały miejsce w Kościele p.w. Ducha Świętego w Białymstoku. Tutaj w niedzielę (13 maja) odbyła się msza święta pod przewodnictwem ks. arcybiskupa Stanisława Szymeckiego, odznaczono też laureatów. Po mszy świętej odbył się „Festyn na Izydora", którego organizatorem było Starostwo Powiatowe w Białymstoku. Podczas niego można było m.in. degustować i kupować tradycyjne, podlaskie specjały.

Z Natomiast 15 maja miało miejsce liturgiczne wspomnienie Św. Izydora.

Kim był Św. Izydor Oracz? Urodził się w Madrycie w ubogiej i religijnej rodzinie, która przeniosła się na wieś. Z biedy musiał pracować jako parobek u zamożnych sąsiadów. Jak głosi legenda, kiedy się modlił w pracy na roli pomagał mu anioł, działy się również niezwykłe zdarzenia.

Propagują kult patrona rolników

– Głównym celem stowarzyszenia Świętego Izydora Oracza jest propagowanie kultu Św. Izydora Oracza, który jest patronem rolników – mówi Witold Karczewski, prezes stowarzyszenia.

Stowarzyszenie powołało też kapitułę, która przyznaje medale. Otrzymują je osoby szczególnie zasłużone dla rolnictwa, nie tylko podlaskiego. Są to np. właściciele gospodarstw, firm działających w branży rolniczej, samorządowcy, przedstawiciele związków rolniczych (np. w tym roku Medalem Św. Izydora Oracza został uhonorowany Waldemar Broś, prezes Krajowego Związku Spółdzielni Mleczarskich z siedzibą w Warszawie).

– Przyznajemy medale osobom z całego kraju, choć tych z woj. podlaskiego jest najwięcej – przyznaje Witold Karczewski.

To taka nagroda moralna

Jednym z odznaczonych był Józef Andrzej Remisiewicz, właściciel firmy Trans-Rol w Kruszewie Wypychach (gm. Sokoły). Jak mówi, to odznaczenie jest dla niego bardzo ważne.

– To nagroda moralna za to, że pracując w całości oddaję się temu, co robię – dodaje Józef Remisiewicz. – A fakt, że kapituła mnie dostrzegła zobowiązuje do dalszej ciężkiej pracy.

Józef Remisiewicz prowadzi swoją firmę od 20 lat. Zawsze ściśle współpracował z podlaskimi rolnikami. Organizuje im różne szkolenia (np. z zakresu żywienia bydła), na które zaprasza najlepszych fachowców. W ostatnim szkoleniu uczestniczyło około 200 gospodarzy.

– Szkolenia te finansuję w całości z własnych funduszy, nie udało mi się pozyskać na ten cel żadnej dotacji – mówi właściciel firmy z Kruszewa Wypychów. – Ale, mimo to, nie pobieram opłat od rolników.

Józef Remisiewicz cieszy się z tego, że podlaskie rolnictwo tak szybko się rozwija. Jak zauważa, w ciągu ostatnich 10-20 lat zmieniło się ono znacznie. Choć nasi rolnicy mieli trudniejszy start, dziś wyprzedzają gospodarstwa z innych regionów kraju.

Najważniejsze wyróżnienie

Spośród rolników medalem Św. Izydora Oracza został wyróżniony m.in. Zdzisław Kraszewski, utytułowany hodowca bydła ze wsi Dąbrowa Łazy. To wyróżnienie traktuje on wyjątkowo.

– Otrzymałem już mnóstwo różnych nagród i wyróżnień – mówi Zdzisław Kraszewski. – Ale teraz ta jest dla mnie najważniejsza. To jakby uwieńczenie wszystkich moich rolniczych dokonań.

Zdzisław Kraszewski jest również przewodniczącym rady nadzorczej w Banku Spółdzielczym w Brańsku.



Fot. PODR Szepietowo

Jednym z odznaczonych był Józef Remisiewicz, właściciel firmy Trans-Rol w Kruszewie Wypychach

Odznaczeni

Laureaci VIII edycji Medalu Świętego Izydora Oracza za szczególne zasługi w rolnictwie
Andrzej Babul – rolnik, Nowosady
Waldemar Broś – prezes Krajowego Związku Spółdzielni Mleczarskich
Jan Joka – wójt gminy Jaświły
Tadeusz Kamiński – rolnik, Brzozowo Stare
Zdzisław Kraszewski – rolnik, Dąbrowa Łazy
Piotr Kryński – rolnik, doradca ds. produkcji zwierzęcej, Koski Wypychy
Stanisław Kułak – Naczelnik Wydziału Regionalnej Dyrekcji Lasów Państwowych w Białymstoku
Sławomir Kużbiel – rolnik ze wsi Piątak
Ryszard Łapiński – rolnik z Łap
Witold Łostowski – rolnik, Ogrodniki
Marian Nietupski – lekarz weterynarii, Białystok
Józef Andrzej Remisiewicz – właściciel firmy Trans-Rol, Kruszewo Wypychy
Marek Roszkowski – rolnik, Brzozowo Antonie
Marcin Sawicki – rolnik, Kuścińce
Andrzej Stobiński – nadleśniczy Nadleśnictwa Czarna Białostocka
Jan Szubzda – rolnik, Krzywa
Janusz Zakrzewski – właściciel ZM„ Zakrzewscy" (Kosowo Lackie)
Ryszard Ziemblicki – dyrektor Regionalnej Dyrekcji Lasów Państwowych, Białystok

Medal za Zasługi na Rzecz Szerzenia Kultu Patrona Rolników
Daria Sapińska – właścicielka firmy UHP „Dalma", Wysokie Mazowieckie



Fot. PODR Szepietowo

Uroczystość ku czci Św. Izydora Oracza odbyła się w Kościele p.w. Ducha Świętego w Białymstoku

Programy >> ANR zapowiada przetargi ograniczone i rozkładanie należności na raty

Rolnicy łatwiej kupią grunty od agencji

Prawie 14 tys. zł trzeba było zapłacić za hektar ziemi rolnej w województwie podlaskim w pierwszym kwartale tego roku.

Barbara Kociakowska
bkociakowska@prasapodlaska.pl

Jest to średnia cena płacona podczas przetargów organizowanych przez Agencję NIeruchomości Rolnych. W obrocie prywatnym grunty rolne są jeszcze droższe.

– Rolnicy, jak zawsze, są zainteresowani ziemią, ale mają problem z pozyskaniem preferencyjnych kredytów na ten cel – tłumaczy Bogusław Kretowicz, kierownik sekcji gospodarowania zasobem suwalskiej filii ANR. – Te banki, które mają podpisane umowy z Agencją Restrukturyzacji i Modernizacji Rolnictwa nie otrzymały do tej pory pieniędzy na dopłaty. A rolnicy nie mają aż tyle gotówki, by sfinansować transakcje.

Lepiej kupić teraz

Brak ziemi, jej wysoka cena oraz trudności ze sfinansowaniem transakcji – to trzy czynniki, które znacznie utrudniają rozwój gospodarstw. Bo chętnych do kupna agencyjnej ziemi nie brakuje. Zdaniem Bogusława Kretowicza dzieje się tak między innymi dlatego, że rolnicy mają świadomość, iż po upływie okresu ochronnego, czyli już w 2016 r., zakup gruntów rolnych może być jeszcze trudniejszy.

– Cudzoziemcy mogą się zainteresować naszą ziemią i wówczas jej ceny pójdą w górę – tłumaczy Bogusław Kretowicz. – Rolnicy są tego świadomi.

Świadome tego jest również państwo, które chce by do roku 2016 sprzedać jak najwięcej gruntów z zasobów Agencji Nieruchomości Rolnych. Podejmuje starania, by możliwie dużo agencyjnych hektarów trafiło do rolników jeszcze w tym roku, bo będą mieli oni możliwość skorzystania z preferencyjnych kredytów. Dlatego około miesiąc temu w ANR stworzono podstawę prawną ku temu, by mogła ogłaszać przetargi ograniczone.

Ograniczą przetargi do rolników

– Teraz praktycznie każdą działkę rolną o powierzchni powyżej hektara będziemy sprzedawać na przetargach ograniczonych dla rolników indywidualnych – tłumaczy Bogusław Kretowicz.

Ale to nie wszystko, rolnicy będą mogli także liczyć na to, że agencja rozłoży im płatność na raty.

– Przekazujemy im taką informację – dodaje kierownik sekcji gospodarowania zasobem suwalskiej filii ANR.

Proponują dogodne raty

Gospodarz, który zechce kupić ziemię, będzie musiał wpłacić 10 proc. jej wartości. Resztę należności agencja może rozłożyć mu aż na 14 lat. Oprocentowanie będzie wynosić tylko 2 proc. w skali roku. Z takiego rozwiązania będą mogli skorzystać ci rolnicy, którzy zostaną zakwalifikowani do przetargu ograniczonego.

Obecnie w zasobach suwalskiej filii Agencji Nieruchomości Rolnych znajduje się około 6 tys. ha ziemi. Najwięcej w powiatach: białostockim, bielskim i hajnowskim. ▲

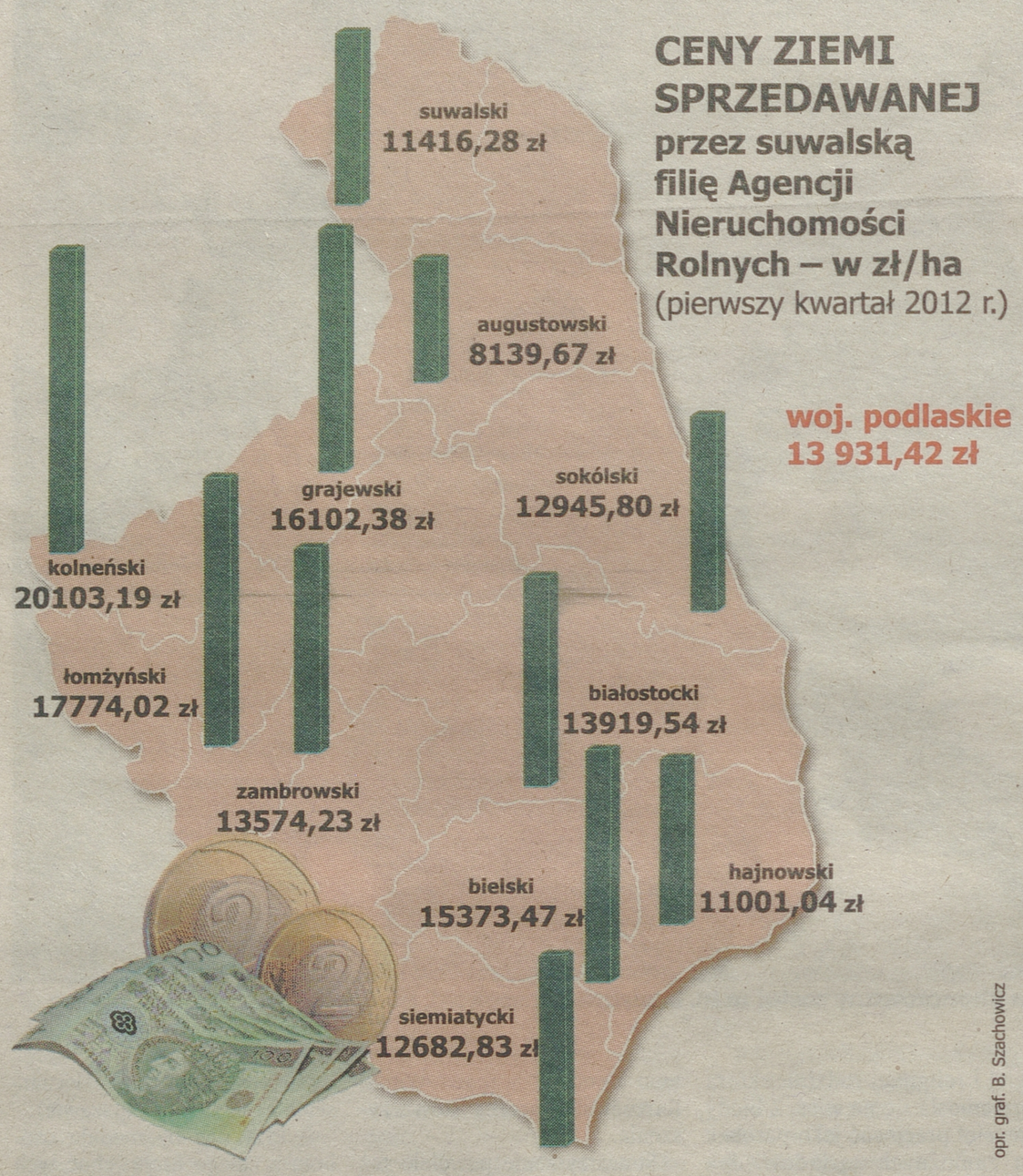

Ceny w kraju

Najwyższe ceny w I kwartale br. za 1 ha uzyskano w województwach: kujawsko-pomorskim (28,3 tys. zł) i pomorskim (24,1 tys. zł), a najniższe w województwach: lubuskim (11,2 tys. zł) i łódzkim (11,9 tys. zł). Najwyższe ceny uzyskiwano w grupie obszarowej dla nieruchomości 300 ha i więcej – ok. 21,1 tys. zł za 1 ha oraz o powierzchni do 1 ha – ok. 20,8 tys. zł za 1 ha.

reklama



Contractus

Centrala:
"CONTRACTUS" sp. z o.o.
ul. Elewatorska 14, 15-620 Białystok
tel. 85-662-66-77, kom. 603-516-050,
fax 85-662-64-10
e-mail: slawek.koc@contractus.pl

Oddział Łomża:
ul. Poznańska 121
tel. 86 473-11-79
kom. 607-083-245
e-mail: lomza@contractus.pl

Oddział Suwałki:
ul. Bakałarzewska 19
tel. 87 565-01-64
kom. 601-707-279
e-mail: suwalki@contractus.pl

Oddział Siemiatycze:
ul. Ciechanowiecka 43
tel. 85 655-04-58,
kom. 607-687-141
e-mail: siemiatycze@contractus.pl

Oddział Sokółka:
ul. Kresowa 58
tel. 85-662-66-77
kom. 603-700-902
e-mail: maciej.kozlowski@contractus.pl

Programy >> Fundusze sołeckie

Pomoc dla wsi

Dzięki tym pieniądzom sołectwa mogą zrealizować najpotrzebniejsze inwestycje. Niestety, pula jaką dysponują, nie jest duża.

Barbara Kociakowska
bkociakowska@prasapodlaska.pl

Nie każda wieś może fundusz sołecki utworzyć. O wyodrębnieniu w budżecie gminy pieniędzy stanowiących fundusz sołecki decyduje rada gminy. Powinna podjąć decyzję do 31 marca roku poprzedzającego rok budżetowy.

Pieniądze z funduszu sołeckiego można przeznaczyć na realizację przedsięwzięć, które są zadaniami własnymi gminy, służą poprawie warunków życia mieszkańców i są zgodne ze strategią rozwoju gminy.

Kwota funduszu sołeckiego przypadającego na dane sołectwo wyliczana jest według określonego wzoru. Uwzględnia się m.in. dochody gminy, liczbę mieszkańców danej wsi. Informacja o wysokości kwoty przysługującej danej wsi powinna zostać przekazana sołtysowi do 31 lipca roku poprzedzającego rok budżetowy. Przyznane im pieniądze, wsie powinny wykorzystać w ciągu roku.

Gmina otrzymuje z budżetu państwa zwrot w formie dotacji celowej części wydatków wykonanych w ramach funduszu. Może być to 30, 20 lub 10 proc.

W jaki sposób dana wieś może się ubiegać o utworzenie funduszu sołeckiego? Musi złożyć w danym roku budżetowym wniosek (do wójta, burmistrza lub prezydenta miasta). Powinien on zostać uchwalony przez zebranie wiejskie z inicjatywy sołtysa, rady sołeckiej lub co najmniej 15 pełnoletnich mieszkańców sołectwa.

We wniosku powinny zostać wskazane przedsięwzięcia przewidziane do realizacji na obszarze sołectwa wraz z oszacowaniem ich kosztów i uzasadnieniem. W terminie do 30 września roku poprzedzającego rok budżetowy, którego dotyczy wniosek, sołtys przekazuje wójtowi (burmistrzowi, prezydentowi miasta) wniosek w celu uwzględnienia go w projekcie budżetu gminy.

Wielkim zwolennikiem funduszy sołeckich jest Stanisław Małachwiej, prezes Stowarzyszenia Sołtysów Województwa Podlaskiego i burmistrz Sokółki.

– Bardzo dobrze, że ten fundusz powstał – mówi. – Bo wcale nie jest tak, że samorządowiec: wójt czy burmistrz wie najlepiej jak wydatkować te pieniądze.

Jak dodaje, przesunięcie decyzyjności niżej może spowodować, że pieniądze te zostaną wykorzystane w lepszy sposób.

– Na terenie mojej gminy są wsie, w których fundusz sołecki jest wykorzystywany wzorowo – mówi Stanisław Małachwiej.– Mieszkańcy za otrzymane pieniądze kupują tylko materiały, a pracę wykonują sami.

Nie wszystkie gminy decydują się na wyodrębnienie funduszu sołeckiego. Na razie nie ma go np. w Dobrzyniewie Dużym.

– Robiliśmy spotkania z sołtysami, pytaliśmy czy byliby tym zainteresowani, czy daliby sobie radę z przeprowadzeniem inwestycji – mówi Dorota Rudnicka-Dobrzyńska, skarbnik gminy. – Zdecydowaliśmy, że w tym roku jeszcze nie będziemy wyodrębniać funduszu sołeckiego.

Jak mówi, gmina przeliczała ile poszczególne wsie mogłyby otrzymać pieniędzy z funduszu sołeckiego. Te najmniejsze – nawet tylko ok. 5 czy 8 tys. Największe ok. 25 tys.

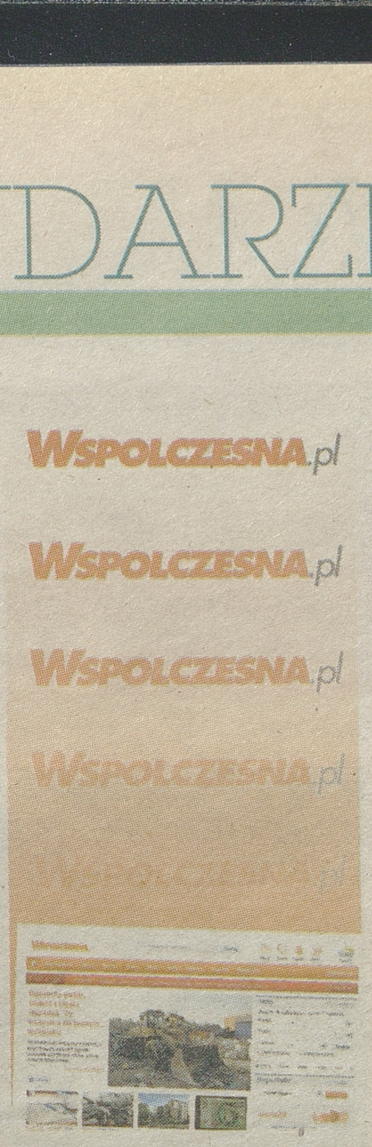

ROLTOP
maszyny rolnicze i komunalne
DEUTZ FAHR
www.roltop.pl
20 lat doświadczeń i wspólnych osiągnięć w rolnictwie 1992-2012
Kverneland FARESIN Schäffer PICHON FUCHS SIPMA SaMASZ WIELTON
R6539712W01a

Dwie drogi, jeden cel
Wybierz swój sposób na chwasty w kukurydzy
MaisTer
Pracuje po wschodzie
Zwalcza powschodowo najszersze spektrum chwastów i perz też
MaisTer PAK
Zwalcza powschodowo najszersze spektrum chwastów i rdest powojowaty też
Bayer CropScience
GRUNT TO BEZPIECZEŃSTWO
Ze środków ochrony roślin należy korzystać z zachowaniem bezpieczeństwa. Przed każdym użyciem przeczytaj informacje zamieszczone w etykiecie i informacje dotyczące produktu. Zwróć uwagę na zwroty wskazujące na rodzaj zagrożenia oraz przestrzegaj zalecanych środków bezpieczeństwa.
Bayer CropScience, Al. Jerozolimskie 158, 02-326 Warszawa, tel. 22 572 36 12, fax 22 572 36 03
www.bayercropscience.pl
R12212W02a

Głosuję na kandydata do plebiscytu ROLNIK ROKU 2012
Imię, nazwisko i nr kandydata:

Głosuję na kandydata do plebiscytu Nasz SOŁTYS
Imię, nazwisko i nr kandydata:

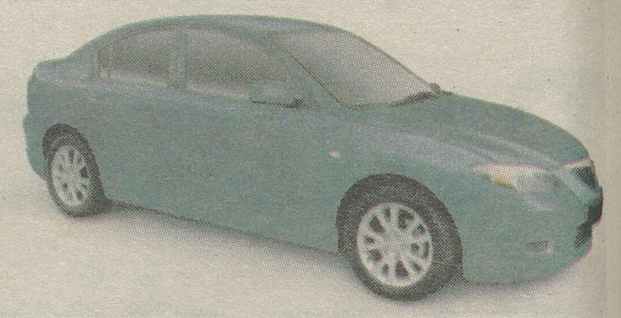

Czas na zmianę



Zapraszamy do naszego salonu

Auto-Kras Sp. z o.o.
Białystok, ul. Orzechowa 42, tel.: 85 66 20 616
www.autokras.suzuki.pl

SUZUKI
Way of Life!

Rekomendujemy oleje Shell HELIX

Zużycie paliwa oraz emisja CO_2 w cyklu mieszanym: od 6,8 do 9,7 l/100 km i od 179 do 225 g/km w zależności od wersji.
Informacja o recyklingu: www.suzuki.pl

R6639912W01a

1 TONA ŁADOWNOŚCI



OTO TYLKO PARĘ POWODÓW, DLA KTÓRYCH PROFESJONALIŚCI WYBIERAJĄ FIATA DOBLÒ.

- POJEMNOŚĆ – 2 EUROPALETY
- TYLKO 4,8 L/100 KM*
- SYSTEM NIEZALEŻNEGO TYLNEGO ZAWIESZENIA BI-LINK

PRZYJDŹ I SPRAWDŹ WYJĄTKOWO ATRAKCYJNĄ OFERTĘ NA WSZYSTKIE MODELE FIAT PROFESSIONAL.

MÓWIMY O KONKRETACH

LEASING 5 RAT X 1 zł • UBEZPIECZENIE OD 2,5%

FGA LEASING

www.fiatprofessional.pl

FIAT PROFESSIONAL

R4056412W01B

POLMOZBYT PLUS
Białystok, ul. Zwycięstwa 10A, tel. (85) 651 25 40,
www.polmozbytplus.fiatprofessional.pl

Polmozbyt PLUS

* Podane zużycie paliwa dotyczy wersji 1.3 Multijet II Euro 5. Emisja CO_2: 126 g/km (cykl mieszany).
Leasing 5 rat x 1 zł – FGA Leasing Polska Sp. z o.o.: okres 36 lub 48 miesięcy, minimalna wpłata wstępna 40%, wykup 5%, opłata 1 zł + VAT za każdą z 5 pierwszych miesięcznych rat, pozostałe raty równe. Całkowity koszt leasingu od 101,23% dla okresu 36 miesięcy. Ubezpieczenie dostępne tylko z leasingiem FGA Leasing Polska Sp. z o.o., podany % stanowi wartość przybliżoną liczoną od ceny cennikowej netto Doblò 263.226.0 SX. Promocja skierowana do przedsiębiorców, nie dotyczy samochodów w wersjach/seriach specjalnych. Szczegóły w salonie.

reklama

Jesteśmy pracowite
KUP NAS!

kosiarki Kverneland



Contractus

Centrala:
"CONTRACTUS" sp. z o.o.
ul. Elewatorska 14, 15-620 Białystok
tel. 85-662-66-77, kom. 603-516-050,
fax 85-662-64-10
e-mail: slawek.koc@contractus.pl

Oddział Łomża:
ul. Poznańska 121
tel. 86 473-11-79
kom. 607-083-245
e-mail: lomza@contractus.pl

Oddział Suwałki:
ul. Bakałarzewska 19
tel. 87 565-01-64
kom. 601-707-279
e-mail: suwalki@contractus.pl

Oddział Siemiatycze:
ul. Ciechanowiecka 43
tel. 85 655-04-58,
kom. 607-687-141
e-mail: siemiatycze@contractus.pl

Oddział Sokółka:
ul. Kresowa 58
tel. 85-662-66-77
kom. 603-700-902
e-mail: maciej.kozlowski@contractus.pl

R6671017W01b

WSPOLCZESNA.pl

ZAPRASZAMY NA BEZPŁATNE BADANIE CYTOLOGICZNE SZYJKI MACICY

Badam się, więc mam pewność

Panie w wieku 25-59 lat, które w ciągu ostatnich 3 lat nie miały wykonanego wymazu cytologicznego w ramach Populacyjnego Programu Profilaktyki i Wczesnego Wykrywania Raka Szyjki Macicy.

Badanie cytologiczne pozwala wykryć stadia przedrakowe oraz wczesne postacie raka szyjki macicy, kiedy nie dają jeszcze objawów. Rak szyjki macicy wykryty odpowiednio wcześnie jest całkowicie wyleczalny.

Na pobranie cytologii najlepiej zgłosić się:

- ☑ nie wcześniej niż 2 dni po ostatnim dniu miesiączki i nie później niż 2 dni przed rozpoczęciem miesiączki,
- ☑ co najmniej 4 dni po użyciu gałek dopochwowych,
- ☑ co najmniej 1 dzień po badaniu przez ginekologa,
- ☑ w dniu badania nie należy robić irygacji.



Ministerstwo Zdrowia | cytologia | Populacyjny Program Profilaktyki i Wczesnego Wykrywania Raka Szyjki Macicy

Sfinansowano ze środków Ministerstwa Zdrowia

Wojewódzki Ośrodek Koordynujący
Populacyjny Program Profilaktyki
i Wczesnego Wykrywania Raka Szyjki Macicy,
Uniwersytecki Szpital Kliniczny,
ul. Skłodowskiej 24a, 15-276 Białystok,
www.oncogyn.pl

Pamiętaj o zabraniu ze sobą dowodu osobistego i aktualnego dowodu ubezpieczenia

R65461ZW01B



Taka okazja tylko u nas ! ! !

Wyjątkowa oferta cenowa

zgrabiarka LINER 420 tylko **24 000 zł** netto

przetrząsacz VOLTO 52 tylko **22 000 zł** netto

Możliwość negocjacji ceny.

Andrzej	697 500 292	Suwałki, Augustów
Andrzej	697 500 007	Kolno, Grajewo
Jacek	603 203 556	Zambrów, Wysokie Maz.
Bartek	665 500 803	Łomża
Radek	661 500 558	Białystok, Siemiatycze
Paweł	697 011 255	Mońki, Sokółka

Z.H.U. AGRO-SERWIS
Dariusz Sobol
ul. Polowa 14
18-300 Zambrów
Telefon: 86 270 30 99
www.agro-serwis.pl

Już wkrótce otwarcie filii firmy Agro-Serwis w Przasnyszu przy ulicy Leszno 44. Zapraszamy!!!

CLAAS



Maszyny zielonkowe

Contractus

Centrala:
"CONTRACTUS" sp. z o.o.
ul. Elewatorska 14, 15-620 Białystok
tel. 85-662-66-77, kom. 603-516-050,
fax 85-662-64-10
e-mail: slawek.koc@contractus.pl

Oddział Łomża:
ul. Poznańska 121
tel. 86 473-11-79
kom. 607-083-245
e-mail: lomza@contractus.pl

Oddział Suwałki:
ul. Bakałarzewska 19
tel. 87 565-01-64
kom. 601-707-279
e-mail: suwalki@contractus.pl

Oddział Siemiatycze:
ul. Ciechanowiecka 43
tel. 85 655-04-58,
kom. 607-687-141
e-mail: siemiatycze@contractus.pl

Oddział Sokółka:
ul. Kresowa 58
tel. 85-662-66-77
kom. 603-700-902
e-mail: maciej.kozlowski@contractus.pl

R65710I2W01C

STREFA BIZNESU
LOKALNY PORTAL PRZEDSIĘBIORCÓW

GAZETA WSPÓŁCZESNA kurier Poranny

ŚWIATOWA JAKOŚĆ
POLSKA CENA

SaMASZ®
MASZYNY ROLNICZE I KOMUNALNE

POSTAW NA SaMASZ!

MASZYNY ZIELONKOWE - KOSIARKI DYSKOWE, BĘBNOWE, ZGRABIARKI, PRZETRZĄSACZE


KOSIARKI 2 - BĘBNOWE


KOSIARKI 4 - BĘBNOWE


KOSIARKI DYSKOWE


ZESTAWY KOSIAREK


PRZETRZĄSACZE


ZGRABIARKI 1 - KARUZELOWE


ZGRABIARKI 2 - KARUZELOWE


MULCZERY DO KUKURYDZY

MASZYNY KOMUNALNE - KOSIARKI BIJAKOWE, RAMIONA WYSIĘGNIKOWE


KOSIARKI BIJAKOWE KBRP


KOSIARKI BIJAKOWE KB CZOŁOWE I TYLNE




RAMIĘ KWT 650/125 + KB 202

SaMASZ Sp. z o.o. 15-161 Białystok, ul. Trawiasta 15, tel. 85 664 70 31, fax: 85 664 70 41 e-mail: samasz@samasz.pl www.samasz.pl

Dobrze belujemy zielonkę i słomę

JOHN DEERE



Contractus

Centrala:
"CONTRACTUS" sp. z o.o.
ul. Elewatorska 14, 15-620 Białystok
tel. 85-662-66-77, kom. 603-516-050,
fax 85-662-64-10
e-mail: slawek.koc@contractus.pl

Oddział Łomża:
ul. Poznańska 121
tel. 86 473-11-79
kom. 607-083-245
e-mail: lomza@contractus.pl

Oddział Suwałki:
ul. Bakałarzewska 19
tel. 87 565-01-64
kom. 601-707-279
e-mail: suwalki@contractus.pl

Oddział Siemiatycze:
ul. Ciechanowiecka 43
tel. 85 655-04-58,
kom. 607-687-141
e-mail: siemiatycze@contractus.pl

Oddział Sokółka:
ul. Kresowa 58
tel. 85-662-66-77
kom. 603-700-902
e-mail: maciej.kozlowski@contractus.pl