

Zadbaj o swój ogród na wiosnę

Dzisiaj kolejna karta.

DZIŚ
po południu / w nocy
9⁰ 4⁰ >>2

GAZETA Białostocka
WSPÓŁCZESNA

www.wspolczesna.pl
21 marca 2012
środa
57(17496)
1,80 zł (w tym 8% vat)

Cena gazety w prenumeracie pocztowej 1,18 zł.
ISSN 0137-9488

Drohiczyn>> Serialowy detektyw w sutannie wypromuje tereny nadbużańskie

Ojcze Mateuszu ratuj naszą ikonę

Urszula Bisz
ubisz@wspolczesna.pl

Zabytkowa, cenna ikona z XVII wieku zginęła po tym, jak przeniesiono ją z Cerkwi św. Mikołaja w Drohiczynie do drohiczyńskiej Katedry Trójcy Przenajświętszej. Kradzież postawiła na nogi policję powiatu siemiatyckiego. W sprawę zaangażowali się funkcjonariusze Komendy Wojewódzkiej Policji w Białymstoku. Jednak mundurowi sami nie poradzą sobie z odnalezieniem zabytku sakralnego. Wesprzeć ich musi Kościół katolicki, a konkretnie jeden jego przedstawiciel – ojciec Mateusz. Będzie to jednak dosyć kosztowna interwencja.

Trwają przygotowania do zdjęć

Serialowy detektyw w sutannie odwiedzi Drohiczyn tuż po katolickich świętach wielkanocnych. Między 10 a 15 kwietnia planowane są tam dni zdjęciowe jednego z odcinków popularnego serialu TVP2 – „Ojciec Mateusz". Miasto nad Bugiem gościć na pewno będzie odtwórcę tytułowej roli – Artur Żmijewski. Prawdopodobnie będzie też z nim serialowa gosposia, w którą wciela się Kinga Preis.

– Nie mogę zdradzić zbyt wiele a propos tego, co będzie się działo podczas kręconego u nas odcinka – mówi Wojciech Borzym, burmistrz Drohiczyna. – Z tego, co wiem, nie dojdzie do morderstwa, bo przecież u nas ludzie zbyt łagodni – śmieje się.

Cenne ikony to nie fikcja

Fikcja serialowa ma odzwierciedlenie w rzeczywistości, bo w Cerkwi św. Mikołaja w Drohiczynie są faktycznie dwie cenne ikony. Jedna to ikona barokowa Matki Boskiej z Dzieciątkiem z postacią klęczącego szlachcica z różańcem i inicjałami M.C.L. z 1640 r. Druga to otoczona kultem ikona Zesłania Ducha Świętego z 1668 r. Żadna z nich nie zostanie jednak nagrana na potrzeby serialu w cerkwi. Proboszcz nie zgodził się na zdjęcia w tym terminie.

Bug – rajem dla turysty

Projekt realizowany jest z pieniędzy unijnych w ramach Programu Operacyjnego Innowacyjna Gospodarka. Poza promocją, na którą gminy wydadzą 900 tys. zł, pieniądze zostaną przeznaczone m.in. na trzy promy, szlaki rowerowe wzdłuż rzeki Bug (ok. 50 km), tzw. małe infrastruktury, czyli wiaty, gdzie turyści mogą odpocząć i zjeść, a także siedem przystani kajakowych.

– Zwrócono się do mnie w tej sprawie, ale odmówiłem, bo nagrania miały być w Wielki Czwartek – tłumaczy batiuszka Eugeniusz Zabrocki, proboszcz drohiczyńskiej cerkwi.

Plan zdjęciowy w Drohiczynie wypada bowiem podczas Wielkiego Tygodnia w obrządku prawosławnym. Jak ustaliliśmy, w związku z tym ikona, która ma być skradziona w serialu, zgodnie ze scenariuszem zostanie przeniesiona w procesji do drohiczyńskiej katedry katolickiej.

– Faktycznie są takie plany, aby u nas nagrywać serial, ale nie znamy jeszcze szczegółów, jakie dokładnie sceny i kiedy będą u nas kręcone – powiedział ks. Mariusz Boguszewski, dyrektor referatu do spraw informacji Diecezji Drohiczyńskiej.

Serial ma wypromować tereny nadbużańskie

Serial zagości nie tylko w Drohiczynie. Wizyta „Ojca Mateusza" to jeden z elementów projektu „Bug – rajem dla turysty", który obejmuje też gminy: Mielnik, Siemiatycze, Perlejewo (w woj. podlaskim), Konstantynów (w woj. lubelskim) oraz Sarnaki i Korczew (w woj. mazowieckim). Partnerem jest Stowarzyszenie Gmin, Powiatów i Regionów Nadbużańskich. Umowa z TVP opiewa na ok. 500 tys. zł. Poza trzema odcinkami „Ojca Mateusza" na tych terenach zostaną nagrane również programy „Kawa czy herbata", „Pytanie na śniadanie" oraz pogoda na TVP Info.



Fot. Bartłomiej Sawka/Zdjęcie z oficjalnej strony serialu

Serialowy „Ojciec Mateusz" do Drohiczyna przyjedzie na tzw. zieloną szkołę i będzie jak zwykle rozwiązywał kryminalną zagadkę

Bielsk Podl. >>

Dymy nad Ikeą

Wczoraj przed południem nad zakładem Swedspan w Koszkach opodal Bielska Podlaskiego pojawił się dym. Jak informuje dyrekcja zakładu pochodził on z biomasy, która się tliła.

Należący do grupy Ikea Swedspan informuje, że nie było niebezpieczeństwa dla zakładu i jego otoczenia. Do ugaszenia biomasy nie wzywano strażaków.

– Widoczny na terenie zakładu dym powstał w wyniku tlenia się biomasy, co jest zjawiskiem często występującym w tego typu zakładach – twierdzi Laimonas Rackauskas, dyrektor Swedspan Polska. – Wiąże się to ze sposobem składowania biomasy w pryzmach.

Biomasa to materiał pochodzenia drzewnego, organiczny, naturalny, bez żadnych dodatkowych komponentów

– Właściwym sposobem postępowania z tlącą się biomasą jest schładzanie jej wodą i tak też postępujemy. Poza dymem nie ma żadnych skutków ubocznych. Dymiąca biomasa została odizolowana i nie ma ryzyka rozprzestrzeniania się procesu tlenia – podkreśla Rackauskas. **(jan)**

promocja






W weekendowym Magazynie:



▲ **Cudowna galareta.** Już wkrótce życie wszystkich rolników i działkowców stanie się łatwiejsze. Zanosi się bowiem na rewolucję w uprawie roślin! A to za sprawą hydroboxu – wynalazku, który przypomina galaretę i potrafi zdziałać cuda...
>>czytaj w piątek

W numerze:

▲ **Suwałki. Orła trzeba zawiesić obok.** Jerzy Ząbkiewicz, przewodniczący Stowarzyszenia Samorządna Suwalszczyzna twierdzi, że sposób zawieszenia flagi i godła w Sejmie jest niezgodny z prawem. Poprosił marszałek Sejmu Ewę Kopacz o zmianę wystroju sali. >>5

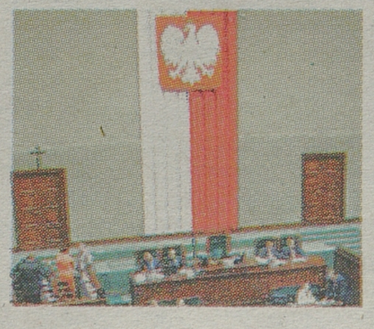

▲ **Emerytury. Nie ma zgody na pomysły PO.** Nawet wizja wyższych świadczeń nie przekonuje mieszkańców naszego regionu do zaakceptowania podwyższenia wieku emerytalnego. Wczoraj „nie" powiedział także PSL. Czy przez reformę emerytalną rozpadnie się koalicja rządowa? >>2, 7

bial

60 lat GAZETA WSPÓŁCZESNA Blisko Was

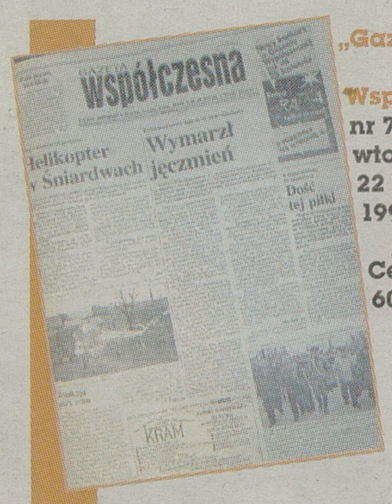

„Gazeta Współczesna" nr 78 (13 732), wtorek 22 kwietnia 1997 r.

Cena: 60 groszy

Pisaliśmy 15 lat temu:

„Zespół do spraw zwalczania przestępstw akcyzowych, działający w białostockiej komendzie rejonowej policji, w ciągu trzech pierwszych miesięcy tego roku zatrzymał 104 osoby nielegalnie handlujące alkoholem na bazarach. Było wśród nich 36 Polaków i 68 osób rosyjskojęzycznych. Funkcjonariusze zabezpieczyli ponad 850 litrów spirytusu, 157 litrów wódki i 2994 paczki papierosów bez znaków akcyzy. Łączna wartość tego towaru wynosiła nie mniej niż 61 tysięcy złotych. (...)"

Zdjęcia z archiwum



1 października 1990 roku. Prezes Głównego Urzędu Celnego – Tomasz Bartoszewicz, wojewoda białostocki – Stanisław Prutis oraz ksiądz biskup Edward Ozorowski dokonują otwarcia przejścia granicznego w Kuźnicy Białostockiej.

Pogoda >> na jutro

po południu / w nocy

Białystok		Łomża	
11°	1°	11°	1°
Ciśnienie 1010 hPa		Ciśnienie 1012 hPa	

Suwałki		Ełk	
10°	0°	10°	1°
Ciśnienie 1014 hPa		Ciśnienie 1013 hPa	

Zachmurzenie małe i umiarkowane. Wiatr słaby, zachodni.

Region >> Nawet wizja wyższej emerytury nie przekonuje

Nie damy rady tyle pracować

Nie ma zgody na podniesienie wieku emerytalnego do 67. roku życia – twierdzą mieszkańcy woj. podlaskiego. Jak pracować w tym wieku? – pytają.

Magdalena Kleban
mkleban@wspolczesna.pl

Krzysztof Bagiński, kierowca białostockiego PKS-u jest właśnie w kilkudniowej trasie. Dyskusję na temat podwyższenia wieku emerytalnego dla Polaków śledzi jednak niemal od samego początku. I niemal od początku swoje zdanie na ten temat, przynajmniej jeśli chodzi jego grupę zawodową, ma wyrobione.

– Nie wyobrażam sobie za kółkiem autobusu takiego 65 czy 67-latka. Przecież u osoby w tym wieku zdolności motoryczne są już znacznie obniżone – przekonuje. – Jestem jak najbardziej przeciwny proponowanym przez rząd zmianom.

Stopniowo na emeryturę

Projekt przygotowany przez rząd Donalda Tuska zakłada, że od przyszłego roku co cztery miesiące, wiek emerytalny podwyższany byłby o kolejny miesiąc, czyli o trzy miesiące co rok. Oznacza to, że w 2020 r. zostałby osiągnięty docelowy poziom 67 lat dla mężczyzn (teraz to 65 lat), a w 2040 roku – kobiet (teraz 60 lat).

Nie tylko za dobry, ale wręcz za niezbędny dla polskiej gospodarki i dla nas, uznaje ten plan Wojciech Winogrodzki, szef Podlaskiego Związku Pracodawców. I wymienia trzy powody na poparcie tej tezy:

– Musimy się na to zdecydować jeśli nie chcemy, po pierwsze: wegetować za głodową emeryturę a po drugie, jeśli zależy nam na przyszłości naszych dzieci. Prognozy demograficzne są brutalne, ludzi starszych będzie coraz więcej, a ja nie chcę, żeby w przyszłości moje dzieci i wnuki były zmuszane do opłacania dużo wyższych składek – przekonuje Wojciech Winogrodzki. – To też istotne z punktu widzenia pracodawców, bo brak zmian spowoduje, że znacznie wzrosną koszty pracy.

Jednym słowem, zdaniem pracodawców nie stać nas już na luksus przechodzenia na emeryturę w wieku 60 i 65 lat. Bardzo na niekorzyść zmieni się już wkrótce stosunek osób pracujących (czyli opłacających składki emerytalne) do niepracujących (korzystających z tych składek). O ile teraz, jak twierdzi Wojciech Winogrodzki, ten stosunek wynosi 1000 do 350, to już wkrótce ma to się zmienić na 1000 do 750.

Związki zawodowe: będziemy protestować

– Dlaczego rząd ten wiek emerytalny ustalił akurat na 67 lat, czemu nie 66, albo 68? Jak to zostało wyliczone – dziwi się Józef Mozolewski, szef podlaskiej Solidarności, która już od grudnia 2011 roku protestuje przeciwko planowanym przez rząd zmianom i domaga się przeprowadzenia referendum w tej sprawie. – Wiemy, że pewne zmiany są konieczne, ale potrzebna jest debata na ten temat: także o systemie pracy, o zabezpieczeniach medycznych.

Główne zarzuty podnoszone zarówno przez związki, ale i zwykłych pracowników dotyczą obawy o pracę dla osób w wieku przedemerytalnym. Niektórzy boją się, że dłuższa praca dla starszych pracowników oznacza trudności z wejściem na rynek pracy przez młodych.

– Mnie najbardziej martwi, że po sześćdziesiątce nie będę dała rady pracować w sklepie – przyznaje Katarzyna Pietrzak ze stoiska jubilerskiego w białostockim Centralu. – Teraz duża część kobiet na wcześniejszą emeryturę odchodzi w wieku 55 lat. Dlaczego my mamy pracować aż do 67. roku życia.

Koalicyjny rozłam

Podobne wątpliwości ma i PSL, czyli koalicjant PO, forsującej te zmiany w wieku emerytalnym. Wczoraj fiaskiem zakończyły się rozmowy między Donaldem Tuskiem a Waldemarem Pawlakiem w tej sprawie.

Więcej sporach wokół reformy emerytalnej piszemy na str. 7. ▲

ILE WYNIESIE PRZYSZŁA EMERYTURA KOBIETY I MĘŻCZYZNY W WIEKU 35 LAT?

	KOBIETA		MĘŻCZYZNA	
ZAROBKI BRUTTO	60 lat	67 lat	65 lat	67 lat
800 zł	**468,73 zł**	**1039,45 zł**	**974,06 zł**	**1278,14 zł**
1500 zł	**878,87 zł**	**1948,98 zł**	**1826,35 zł**	**2396,52 zł**
3039,45 zł*	**1780,86 zł**	**3949,21 zł**	**3700,74 zł**	**4856,07 zł**
6000 zł	**3302,30 zł**	**7300,93 zł**	**6847,33 zł**	**8977,44 zł**

*średnia płaca w woj. podlaskim w styczniu 2012 r. w sektorze przedsiębiorstw

Wyliczenia pochodzą z kalkulatora emerytalnego portalu money.pl, uwzględniają wysokość emerytury po dodaniu I i II filara. Są to dane jedynie poglądowe, ostateczna wysokość świadczenia zależy od wielu czynników, m.in. od waloryzacji płacy w przyszłości czy średniej długości życia podanej przez GUS.

Argumenty rządu

Podwyższenie wieku emerytalnego do 67 lat jest niezbędne dla bezpieczeństwa emerytów i finansów Polski – twierdzi rząd. Argumenty:
po podniesieniu wieku emerytalnego, emerytury kobiet będą wyższe o ok. 70 proc. i 20 proc. dla mężczyzn.
Aby to uzyskać przy obecnych zasadach wydatki na emerytury musiałby wzrosnąć o ok. 45 proc., czyli składka emerytalna musiałaby wzrosnąć z 19,52 do ok.30 proc. Bądź też stawkę VAT należałoby podnieść do ponad 30 proc.

Składki >> Eksperci są zgodni: świadczenia będą coraz niższe, więc należy się zabezpieczać

O emeryturę trzeba zatroszczyć się samemu

Im dłużej pracujemy, tym wyższe świadczenie na starość powinniśmy dostać. Ale przepisy zmieniają się jak w kalejdoskopie i nikt – nawet białostocki Zakład Ubezpieczeń Społecznych – nie chce podjąć się wyliczenia, na jaką kwotę może liczyć obecny pracownik w średnim wieku.

– Jeżeli weźmiemy pod uwagę osobę pracującą na umowę o pracę, to w zeszłym roku składki do OFE zostały zmniejszone z 7,3 na 2,3 procenta – mówi dr Wojciech Nagel z BCC, ekspert ds. ubezpieczeń społecznych i pracy. – To oznacza nic innego, jak po prostu ryzyko niższego świadczenia dla nas w przyszłości.

Teraz – po obniżce – 5 proc. zostaje na koncie w ZUS. Fachowcy twierdzą zaś, że pieniądze te lepiej byłyby zagospodarowane w OFE, które nimi obraca i inwestuje.

Jak wylicza nam dr Nagel, obecnie z wynagrodzenia etatowca odprowadzane jest ogółem 27,52 proc. Jest to suma składek: rentowej i emerytalnych do OFE i ZUS-u.

A jak emerytury wylicza nam ZUS? Do obliczenia wysokość świadczenia z pierwszego filaru bierze się:

- nasze składki, które uzbieraliśmy koncie w ZUS (informację o tym zakład przysłać powinien każdemu co roku),
- kapitał początkowy, czyli składki odprowadzone przed 1999 r.
- i okres średniego życia kobiet lub mężczyzn.

Kobiety żyją dłużej, stąd ich świadczenia są niższe niż mężczyzn.

Przykładowo: kobieta zamierzająca przejść na emeryturę w wieku 60 lat może obliczyć sobie świadczenie, dzieląc kwotę zgromadzonych przez siebie składek na ubezpieczenie emerytalne i ewentualnie kapitału początkowego przez średnią prognozę długości życia dla kobiet.

Zdaniem przedstawiciela BCC, absolutnie trzeba myśleć o trzecim filarze. Podobnego zdania jest Roman Przasnyski, analityk Open Finance.

– Szczególnie powinni zastanowić się nad tym ci, co prowadzą działalność gospodarczą – radzi Przasnyski. – Trzeba się jakoś ratować, żeby potem nie być rozczarowanym wysokością emerytury. Im wcześniej się na to zdecydujemy, tym lepiej.

(pw)

Trzeci filar

Trzeci filar jest dodatkowym, zupełnie dobrowolnym systemem oszczędzania pieniędzy, który umożliwia podniesienie wysokości podstawowej emerytury otrzymywanej z pierwszego i drugiego filaru. Wysokość składek zależy tutaj od samego zainteresowanego. Jedną z możliwości jest założenie tzw. indywidualnego konta emerytalnego, w jednym z banków. Jeżeli przez 20 lat, będziemy odkładać po 200 zł miesięcznie, to do emerytury uzbieramy 48 tys. zł. Przez kolejne 10 lat możemy więc pobierać 400 zł miesięcznie świadczenia z trzeciego filaru.

Edukacja >>

Ruszył nabór do szkół

Dziś rusza rekrutacja do szkół podstawowych, gimnazjów i szkół ponadgimnazjalnych. Listy przyjętych najszybciej ogłoszą te pierwsze placówki.

Do podstawówek i gimnazjów uczniowie muszą złożyć dokumenty do 20 kwietnia. Nabór do tych szkół wzbudza też najmniejsze emocje, bowiem w ich przypadku obowiązuje rejonizacja – szkoła ma obowiązek przyjąć danego ucznia, jeśli mieszka w obrębie jej obwodu. Podstawówki listy przyjętych ogłoszą już 23 kwietnia.

Rejonizacja obowiązuje także w większości gimnazjów. Wyjątkiem jest na przykład to działające w Zespole Szkół Ogólnokształcących nr 2 przy ul. Narewskiej. Gimnazja listy przyjętych ogłoszą dopiero 9 lipca. Z kolei do 4 lipca uczniowie muszą dostarczyć świadectwo ukończenia klasy VI.

Najdłużej potrwa rekrutacja do szkół ponadgimnazjalnych. Uczniowie mogą składać dokumenty do 1 czerwca. O przyjęciu decyduje liczba punktów – za świadectwo oraz egzamin gimnazjalny. Do 3 lipca szkoły czekają na kopie świadectw ukończenia gimnazjum oraz zaświadczenia o wynikach egzaminu. Pierwsze listy przyjętych opublikują 4 lipca, a ostateczne – 11. **(jsz)**

W sobotę w schronisku akcja adopcyjna

A. Chomicz



GW patronat

Te dwa urocze szczeniaki (na fot.), jakie trzyma na rękach Waldemar Okulus, kierownik białostockiego Schroniska dla Zwierząt oraz 260 innych psów czeka na swoich nowych właścicieli. Okazja do przygarnięcia czworonożnego przyjaciela już w najbliższą sobotę, 24 marca. Tego dnia w schronisku odbędzie się akcja „Powitaj wiosnę z Reksem". Wystarczy przyjść tu w godz. 10-16, aby za symboliczną złotówkę zaadoptować pieska, który spełnia nasze wszelkie oczekiwania. Do tego każdy zwierzak opuści schronisko wyposażony w worek karmy, smycz i obrożę. Na nowych właścicieli czekają też atrakcje, m.in. przejażdżka wozem wojskowym czy możliwość zrobienia sobie pamiątkowej pocztówki. (luk)

Drogi >> Wraz z wiosną na ulicach pojawiły się pierwsze jednoślady

Żeby nie doszło do wypadku

Wjeżdżanie na przejścia to główny grzech rowerzystów. Motocykliści jeżdżą za szybko i brawurowo.

Urszula Bisz
ubisz@wspolczesna.pl

Mimo corocznie powtarzanych apeli te zachowania na drogach powtarzają się nagminnie. Kierowcy samochodów też jednak nie są bez winy. Lekceważą kierowców jednośladów.

Ten problem zawsze pojawia się w sezonie wiosenno-letnim.

Kierowcy aut zajeżdżają drogę motocyklistom

– Kierowcy powinni pamiętać, że trzeba uważać w trakcie wykonywania manewrów. Jeśli są zbyt gwałtowne, motocyklista może się znaleźć w tzw. martwym polu – mówi Andrzej Baranowski, rzecznik prasowy podlaskiej policji. – W przypadku, gdy znajdzie się w nim samochód, dojdzie co najwyżej do otarcia pojazdów, a motocyklista nie ma prawie żadnego zabezpieczenia.

Jak dodaje, motocykliści na drodze też nie są bez winy. Największym zagrożeniem są ci, którzy dopiero zaczynają jazdę na tym jednośladzie. Nie mają tyle umiejętności, by poradzić sobie z potężną masą motocykla. Mimo to popisują się na drogach brawurą i nadmierną prędkością.

Rowerzyści nie maja takiej możliwości, ale nie oznacza to, że do ich zachowań na drodze nie ma żadnych zastrzeżeń. Wręcz przeciwnie.

– Wjeżdżanie na przejścia dla pieszych to najbardziej ewidentne i niebezpieczne wykroczenie rowerzystów – powiedział Paweł Maciejuk, naczelnik Wydziału Ruchu Drogowego Komendy Wojewódzkiej Policji w Białymstoku. – Większość nie stosuje się do przepisów, które nakazują im zsiąść z roweru i przeprowadzić go przez przejście.

Za to tam, gdzie rowerzyści mają pierwszeństwo i mogą swobodnie przejechać, kierowcy samochodów łamią prawo. Chodzi o przejazdy dla rowerzystów. Często, gdy znajdują się blisko skrzyżowań, dochodzi do potrąceń – kierowcy skręcający w prawo jadąc szybko, nie zauważają ich i nie mają szans wyhamować.

Najtragiczniejsze wypadki

Choć w tym roku w Białymstoku jeszcze nie doszło do żadnego wypadku z udziałem motocyklistów lub rowerzystów, nie ma co liczyć na to, że taki stan się utrzyma. Sezon dopiero się rozpoczyna. W miejscowości Raczki (pow. suwalski) już był wypadek z udziałem 16-letniego motocyklisty. W Bielsku Podlaskim policjanci ścigali zaś 18-latka, który bez uprawnień jeździł motocyklem zbyt szybko po miejskich ulicach. ▲

Statystyki

Choć wypadki z udziałem motocyklistów i rowerzystów nie należą do najczęstszych, ale z reguły są to te najbardziej tragiczne. Kierujący jednośladami w zderzeniu z samochodami nie mają zbyt wielkich szans.
W ubiegłym roku motocykliści spowodowali 22 wypadki (w 2010 r. było ich 30, a w 2009 r. – 37).
W 2011 r. rowerzyści spowodowali 64 wypadki (43 w 2010 r. i 66 w 2009 r.).

Nowe autobusy

▲ **Solarisy zamiast jelczów.** Osiem nowych autobusów trafiło do KPKM w ramach ostatniego etapu projektu „Poprawa jakości funkcjonowania systemu transportu", współfinansowanego z funduszy unijnych. Razem z poprzednią transzą tabor KPKM powiększy się aż o 24 nowe niskopodłogowe autobusy firmy Solaris Bus & Coach. Wszystkie wyposażone są w klimatyzację, elektroniczny system informacji pasażerskiej, udogodnienia dla niepełnosprawnych i pełny monitoring wizyjny. Wszystkie są wyposażone w urządzenia obsługujące bilet elektroniczny. **(mk)**

Kultura >> Wielkie święto białostockich studentów zbliża się wielkimi krokami

Koszulka Juwenaliowa wybrana!

Znamy już zwycięski projekt Koszulki Juwenaliowej! Internauci zdecydowali, że wygrywa propozycja Luizy Sierockiej, która otrzymuje od organizatorów cyfrowe pióro do szkicowania Wacom Inkling.

– Oczywiście, że się cieszę! – mówi Luiza „Lulu" Sierocka. – To wyróżnienie wiele dla mnie znaczy. Pomysł na nadruk zmieniał się w trakcie jego tworzenia. Punktem początkowym była głowa żubra, a reszta sama wykreowała się w mojej głowie – kroczek po kroczku. Gdybym mogła podarować komuś koszulkę, byłby to Michał Targoński, bo to on dawał mi wskazówki typu: „Przekręć bardziej trawę, to mordka będzie wyglądać bardziej dynamicznie". Takie rady są bezcenne. Mam wspaniałych przyjaciół, którzy zawsze mnie wspierają.



Materiały organizatora/ www.juwenalia.bialystok.pl

Projekt zwycięskiej koszulki, która będzie oficjalną Koszulką Juwenaliową, autorstwa Luizy Sierockiej

Projekt naszej laureatki otrzymał 541 głosów. Na drugiej pozycji uplasował się Paweł Wielgat (346 głosów), a na trzeciej – Stanisław Gabrysiak (250 głosów). Poza podium znaleźli się Paweł Golonko (244 głosy) i Paweł Pełszyński (95 głosów). Cała czwórka panów otrzyma, w ramach nagrody pocieszenia, karnety na dni koncertowe, oraz juwenaliowe koszulki. Już wkrótce na stronie www.juwenalia.bialystok.pl znajdziecie informacje o sprzedaży koszulki.

Dodatkowo znamy już sześciu artystów, którzy wystąpią na tegorocznych Juwenaliach. Są to: raper Sobota, Raggafaya, Power of Trinity, Eastwest Rockers, Łąki Łan i Luxtorpeda. Już można zamówić bilety na koncerty. W tym roku sprzedaż odbywa się również przez internet. **(uk)**

Krótko

▲ **Droga Krzyżowa w Grabówce.** Proboszcz i duchowieństwo parafii pod wezwaniem Krzyża Świętego w Grabówce zapraszają na misterium Męki Pańskiej. Odbędzie się ono w najbliższą niedzielę, 25 marca, o godzinie 11 w miejscowym kościele. Spotkanie rozpocznie się mszą świętą, później wierni zgromadzą się wokół stołu, który ma symbolizować ostatnią wieczerzę. – Zapraszamy wszystkich, którzy pragnęliby duchowo uczestniczyć w wydarzeniach mających miejsce ponad 2000 lat temu i dzisiaj. Siostro i bracie! Nie bądź obojętny! – nawołują ksiądz proboszcz Andrzej Brzozowski, ksiądz kanonik Jan Filewicz oraz ks. Sebastian Kondzior. **(azda)**

▲ **Dziś o godz. 18.45** kolejna odsłona cyklu Kino Konesera w Kinie Helios w galerii Alfa (ul. Świętojańska 15). Zobaczymy film „Elena" (reż. Andriej Zwiagincew). Władimir to bogaty, wyrachowany, skupiony na sobie mężczyzna. Elena jest pielęgniarką, którą pewnego dnia poznał w szpitalu. Pobrali się, ale ich związek przypomina układ. Kiedy Władimir ponownie trafia do szpitala i uświadamia sobie, że jego dni są policzone, postanawia, że cały majątek zapisze córce, a Elena otrzyma tylko dożywotnią pensję... Mamy dla Was bilety. Piszcie maila dziś o godz. 11 na ukrutul@wspolczesna.pl. W treści podajcie dane, nr tel. i uzasadnienie dlaczego chcecie bilet. **(uk)**

bial

Białystok >> Kontrowersje wokół tegorocznej rekrutacji do przedszkoli

Rodzice 5-latków nie mają wyboru

Miasto zabiera rodzicom wybór. Dzieci 5 i 6-letnie będą mogły iść tylko do oddziałów przedszkolnych w szkołach.

Julia Szypulska
jszypulska@wspolczesna.pl


A. Zgliet

W Szkole Podstawowej nr 19 w Białymstoku działa 5 oddziałów przedszkolnych. Do placówki zgłasza się sporo rodziców dzieci 5 i 6-letnich.

Chodzi o maluchy, które nie były objęte opieką przedszkolną. W tym roku po raz pierwszy miasto wprowadziło zapis, że nie mogą być one przyjmowane do przedszkoli. Pomysł budzi kontrowersje. Suchej nitki nie zostawiają na nim radni PiS.

– Przecież dzieci 6-letnich, które nie chodziły do przedszkola nie ma – zauważa Agnieszka Rzeszewska. – Obniżenie wieku szkolnego przesunięto wprawdzie do 2014 roku, ale od dwóch lat obowiązuje przepis, że 5 i 6-latki muszą być obowiązkowo objęte wychowaniem przedszkolnym.

W jej ocenie posłanie 5-latka do oddziału w szkole to krzywda dla tak małego dziecka.

Pobyt w oddziale odpłatny

– Jeśli maluch dotąd przebywał w domu z np. babcią, to będzie dla niego ogromny szok, jeśli nagle trafi do ogromnej szkoły – tłumaczy radna Rzeszewska. – Będzie tu narażony na „uroki" szkolnego życia: hałas, towarzystwo dużo starszych uczniów, rozległe korytarze i brak łazienek wewnątrz sal. Niewiele oddziałów szkolnych jest w stanie zagwarantować takie same warunki jak przedszkola. Nie wolno rodzicom odbierać prawa wyboru miejsca.

Nowością jest także to, że pobyt dziecka w oddziale szkolnym ma być odpłatny. Opłaty będą takie same jak w przedszkolach, czyli 5 godzin, w czasie których jest realizowana podstawa programowa ma być za darmo. Jeśli natomiast rodzic wybierze pobyt 9-godzinny, to zapłaci ponad 200 złotych oraz stawkę żywieniową.

Przyjmą więcej maluchów

Inaczej do sprawy podchodzi magistrat.

– Samorząd może dokonać wyboru, gdzie ta opieka nad dziećmi 5 i 6-letnimi ma być realizowana – czy w przedszkolach, czy w oddziałach szkolnych – wyjaśnia Urszula Mirończuk, rzecznik prasowy prezydenta Białegostoku. – Coraz więcej białostoczan jest zainteresowanych posłaniem młodszych – 3 i 4-letnich dzieci do przedszkoli. Chcemy dać im taką szansę.

Nie jest bowiem tajemnicą, że przy pierwszeństwie 5-latków w przyjmowaniu do przedszkoli brakowało miejsc dla maluchów.

– W oddziałach przedszkolnych będzie taka sama opieka i te same warunki, jak w przedszkolach – przekonuje Urszula Mirończuk.

Dzieci 5-letnich, które wcześniej nie chodziły do przedszkola jest w Białymstoku ok. 600.

Nowinka >>

Kwestionują referendum

Protest dotyczący przebiegu referendum w sprawie odwołania gminnej rady wpłynął wczoraj do suwalskiego sądu. Wstrzymuje to procedurę związaną z zastępowaniem rajców przez rządowego komisarza i ogłaszaniem przedterminowych wyborów.

W referendum, które odbyło się nieco ponad tydzień temu wzięło udział 989 osób. To tylko o 13 więcej niż wymagane przepisami minimum. Zdecydowana większość opowiedziała się za odwołaniem rady.

Protesty można było składać do Sądu Okręgowego w Suwałkach do wczoraj. Rano żadnego zgłoszenia jeszcze nie było. Nastąpiło to niemal w ostatniej chwili – przed godz. 15, do której czynny był sąd. Nie udało się więc już dowiedzieć, czego protest dotyczy i kto go złożył.

Z informacji, które docierały wcześniej wynika, że adwersarze wójta gminy, przeciwko którym tak naprawdę referendum było skierowane, kwestionowali dwie sprawy. Pierwsza, to rzekome ujawnianie przez komisje danych o frekwencji w trakcie trwania głosowania (w czasie gminnego referendum, w przeciwieństwie do wyborów, jest to zabronione), druga – dowożenie ludzi do lokali referendalnych.

Na rozpatrzenie protestu sąd ma dwa tygodnie. Referendum uzna za nieważne, jeśli potwierdzi nieprawidłowości i uzna, że miały one wpływ na ostateczny wynik.

(tom)

Wysokie Mazowieckie >> Miejskie służby usunęły swastyki z żydowskich macew

Naczelny rabin Polski odwiedzi kirkut

Żółte i czerwone swastyki, szubienice i antysemicki napis „Tu jest Polska, nie Izrael", wczoraj zniknęły z macew, pomnika i ogrodzenia cmentarza żydowskiego w Wysokiem Mazowieckiem.

– Obelżywe hasło i symbole zmyli pracownicy miejskiej spółki komunalnej – informuje Jarosław Siekierko, burmistrz Wysokiego Mazowieckiego. – Aceton wystarczył, aby je usunąć.

Nieznani sprawcy zniszczyli cmentarz żydowski w nocy z niedzieli na poniedziałek. Kolorową farbą pomalowali zabytkowe macewy, pomnik i ogrodzenie.

Wczoraj zdewastowany cmentarz odwiedził Michael Traison, prawnik z Kanady. To dzięki jego staraniom przed sześcioma laty kirkut został ogrodzony, macewy odkopane i poustawiane. Wówczas na nekropolii stanął także pamiątkowy pomnik poświęcony ludności żydowskiej.

Natomiast dziś na nekropolii pojawi się Michael Schudrich, naczelny rabin Polski. Towarzyszyć mu będzie młodzież.

Po niedzielnym incydencie posypały się listy potępiające chuligański wybryk.

„Mieszkańcy woj. podlaskiego są dumni z wielokulturowości regionu, z dobrych relacji z zamieszkującymi go mniejszościami narodowymi, etnicznymi i religijnymi. Akt dewastacji do jakiego doszło w Wysokiem Mazowieckiem zasługuje na absolutne społeczne potępienie." – napisali w liście otwartym podlascy samorządowcy.

Głos w sprawie zajęła także łomżyńska kuria.

„Otaczamy szacunkiem groby, cmentarze, miejsca spoczynku ciał zmarłych – bez względu na ich narodowość czy przynależność religijną. Stąd też wydarzenie, które miało miejsce w Wysokiem Mazowieckiem odbieramy z wielkim bólem i smutkiem." Czytamy na oficjalnej stronie diecezji. **KPB**

Proces >> Inspekcja pracy przegrała

Nałęcz-Niesiołowski uniewinniony


A. Zgliet

Kontrakty były bardziej umowami o dzieło, niż o pracę – uznał sędzia Krzysztof Kamiński

O było się bez sensacji. Białostocki sąd okręgowy podtrzymał wczoraj w mocy wyrok uniewinniający dla Marcina Nałęcza Niesiołowskiego w sprawie nieprzestrzegania kodeksu prawa pracy.

Państwowa Inspekcja Pracy chciała ukarać byłego dyrektora Opery i Filharmonii Podlaskiej za to, że zamiast umów o pracę trojgu muzykom z orkiestry zaproponował podpisanie jedynie kontraktów artystycznych, znacznie mniej korzystnych z socjalnego punktu widzenia.

Zdaniem PIP była to jedynie zmiana pozorna, bo w gruncie rzeczy muzycy i tak musieli wykonywać obowiązki tożsame z tymi, jakie miały osoby zatrudnione na umowy o pracę, począwszy od obowiązkowych prób, przez osobisty udział na koncertach.

Tymczasem jednak najpierw sąd rejonowy, a wczoraj sąd okręgowy uznały, że tu o żadnym łamaniu prawa nie ma mowy. I to z dwóch powodów:

– Przede wszystkim zatrudnione na kontraktach osoby nie musiały wykonywać swoich obowiązków osobiście, tylko przez osoby trzecie – podkreśla wczoraj w uzasadnieniu wyroku sąd. – Osoby zatrudnione na kontrakcie nie ponosiły też ryzyka związanego z niewłaściwym wykonywaniem pracy, skutkującym np. koniecznością zwrócenia pieniędzy za bilety.

Wyrok jest prawomocny. **(mk)**

Region >>

Stypendia marszałka

Pięć półrocznych stypendiów po 5,4 tys. zł w dziedzinie twórczości artystycznej, upowszechniania i ochrony dóbr kultury przyznał wczoraj zarząd woj. podlaskiego. Otrzymają je: Sylwester Pawłowski – na przygotowanie płyty z tradycyjnymi pieśniami romskimi w jego opracowaniu; Łukasz Zimnoch-Bednarek na przeprowadzenie cyklu warsztatów z Fotografem Niesfornym; Bartosz Tryzna – na realizację filmu dokumentalnego o najstarszych Podlasianach; Kazimierz Jerzy Jurgielaniec – na przygotowanie cyklu obrazów na wystawę retrospektywną z okazji 35-lecia pracy twórczej i 60. urodzin; oraz Mateusz Tymura – na przygotowanie spektaklu według powieści „Solaris" Stanisława Lema. **(mk)**

Białystok >> Dzisiaj uroczyste obchody Dnia Zespołu Downa

Boys zagra dla chorych dzieci

Uroczyste, ponadregionalne obchody Światowego Dnia Zespołu Downa odbędą się dzisiaj w białostockich Spodkach. Będą występy artystyczne grup z wielu miast w Polsce (m.in. Białegostoku, Suwałk, Ełku, Warszawy czy Poznania), a gwiazdą imprezy będzie zespół Boys.

– Obchody tego święta organizujemy od 7 lat, w tym roku po raz pierwszy głównymi organizatorami są młodzi ludzie, z grupy inicjatywnej „Jednoświatowa Akademia", działającej przy Integrującym Stowarzyszeniu Jeden Świat im. prof. Zbigniewa Religi – mówi Jerzy Ostrowski, coach grupy. – To jedna z nielicznych imprez w Polsce z okazji tego dnia.

W środę do Białegostoku przyjadą osoby niepełnosprawne z całej Polski, nie tylko z zespołem Downa, ale i innymi schorzeniami genetycznymi.

– Naszym celem jest pokazanie tego, że są na świecie różne osoby, różne dolegliwości, że żyją i coś potrafią – mówi Jerzy Ostrowski.

Dzisiejsza impreza w WOAK-u zacznie się o godz. 10, potrwa do godz. 13. Jest otwarta dla wszystkich, chcących świętować razem z niepełnosprawnymi. Na zakończenie imprezy charytatywnie wystąpi zespół Boys.

Światowy Dzień Zespołu Downa obchodzony jest od 2005 r. Święto przypadające 21 marca ustanowiło Europejskie Stowarzyszenie Zespołu Downa.

Jego data nie jest przypadkowa – osoby z Zespołem Downa posiadają dodatkowy – trzeci chromosom w 21 parze.

Białystok był miejscem, gdzie po raz pierwszy w Polsce obchodzono uroczyście ten dzień.

Na świecie żyje 11 milionów osób z Zespołem Downa, w Polsce jest ich ok. 60 – 70 tysięcy. Codziennie z tą wadą genetyczną rodzi się troje dzieci. **(luk)**

Zgłoście się!

Jednoświatowa Akademia szuka osób z zespołem Downa, które mają na koncie osiągnięcia np. z zakresu sportu, działań artystycznych czy społecznych. Chce przeprowadzić z nimi rozmowy (lub z ich rodzicami) i wydać w formie książki. Zgłoszenia można wysyłać na adres: **jednoswiatowa.akademia@gmail.com**

Mielljczyce >> W niedzielę referendum

Chcą odwołać nową wójt

Kilkunastu mieszkańców gminy Milejczyce (pow. siemiatycki) niezadowolonych z rządów w gminie wójt Grażyny Jaszczuk chce ją odwołać ze stanowiska. Taką szansę będą mieli już w najbliższą niedzielę – na 25 marca komisarz wyborczy wyznaczył termin referendum w tej gminie.

Głosować będzie można w godz. od 7 do 21 w lokalach wyborczych w pięciu miejscowościach: Milejczycach, Rogaczach, Walkach, Sobiatynie i Pokaniewie.

Inicjatorem odwołania pani wójt jest Leon Aleksiejuk, były pracownik urzędu gminy, były też kandydat na stanowisko wójta (odpadł w I turze). Wczoraj jednak w rozmowie nie chciał on opowiadać o konkretnych zarzutach, jakie on i inni przeciwnicy pani wójt mają do jej pracy.

Bardziej rozmowna była główna zainteresowana – Grażyna Jaszczuk.

– Jest grupa niezadowolonych osób, m.in. byłych pracowników, mają prawo wyrażać swoje zdanie na ten temat – przyznaje.

Przyczyn takiego kroku pani wójt upatruje w zmianach, jakie wprowadziła do sposobu zarządzania gminą po objęciu przed rokiem stanowiska.

– W gminie zastałam bałagan, wprowadziłam więc wiele zmian, także personalnych – nie ukrywa. – Nie wszystkim to się podoba. **(mk)**

Białystok >> Budowa ulicy przerwana

Odkryto ludzkie szczątki

Podczas prac drogowych na ul. Zambrowskiej w Białymstoku ludzkie czaszki i kości.

Dyrekcja Podlaskiego Zarządu Dróg Wojewódzkich o odkryciu powiadomiła policję i Wojewódzki Urząd Ochrony Zabytków.

– Fragmenty szkieletów ludzkich były spakowane w dwóch workach – mówi Jerzy Maciejczuk, starszy inspektor z Wojewódzkiego Urzędu Ochrony Zabytków. – Nakazaliśmy wstrzymanie robót na tym odcinku.

W tym tygodniu mają się tam rozpocząć badania archeologiczne.

– To znalezisko bardzo nas zaskoczyło. W źródłach historycznych nie ma bowiem żadnych wzmianek na temat, by były tu jakiekolwiek ślady osadnictwa ludzkiego – przyznaje Jerzy Maciejczuk.

Jego zdaniem, ludzkich szczątków może być w tym miejscu więcej. Starszy inspektor przypuszcza, że prawdopodobnie znajdowała się tutaj nekropolia z XVII wieku. Cmentarz mógł zajmować większą przestrzeń niż ta, którą odkryto. **(JUL)**

Białystok >> V Forum Rynku Pracy

Szansa na zatrudnienie

Szukasz pracy albo pracownika? Koniecznie przyjdź dziś w godz. 10-14 do hali sportowej UwB przy ul. Świerkowej 20A w Białymstoku.

Forum Rynku Pracy organizowane jest już po raz piąty przez Powiatowy Urząd Pracy w Białymstoku. Będzie tam można poznać wymagania białostockich pracodawców oraz ich potrzeby zatrudnieniowe, zapoznać się z trendami na rynku pracy oraz wziąć udział w warsztatach oraz dowiedzieć się wszystkiego o dotacjach na rozpoczęcie własnej działalności gospodarczej. **(agsa)**

Region >> Suwalczanin uważa, że w Sejmie jest naruszane prawo

Orła trzeba zawiesić obok

Orzeł nieprawnie zagnieździł się na pobrużdżonej fladze – uważa suwalski działacz Jerzy Ząbkiewicz.

Helena Wysocka
hwysocka@wspolczesna.pl

Skierował w tej sprawie pismo do marszałek Ewy Kopacz i prosi o zmianę wystroju sejmowej sali. – Nie może być tak, że posłowie ustanawiają prawo, a sami je pomijają – dodaje suwalczanin. – Nie chcę, aby z nas się śmiali.

Robert Tyszkiewicz, poseł PO uważa, że do takich szczegółów nie należy przywiązywać zbyt dużej wagi.

– To przyjęty od wielu lat sposób dekoracji sali – mówi. – Moim zdaniem, najważniejsze jest to, że zarówno flagę, jak i godło traktujemy z właściwym szacunkiem.

Flagę do poziomu

Ząbkiewicz jest przewodniczącym Stowarzyszenia Samorządna Suwalszczyzna. Od lat z uwagą śledzi to, co dzieje się w kraju.

– Często oglądam posiedzenia Sejmu, ale dopiero teraz zwróciłem uwagę na flagę – mówi.

Sprawdził w ustawie i uznał, że sposób jej powieszenia jest niezgodny z prawem.

– Powinna być w poziomie – przekonuje. – I, co jest równie istotne, w żadnym przypadku nie może na niej wisieć godło. Orła należy umieścić nad, obok, albo pomiędzy białym i czerwonym pasem, bo taka możliwość też jest dopuszczona ustawowo.

W końcu minionego tygodnia Ząbkiewicz wystosował do marszałek Kopacz prośbę o zmianę wystroju. „Takie zestawienie godła i flagi godzi w majestat prawa, jakie zostało spisane z pietyzmem przez ustawodawcę. Szczególna ochrona prawna tych symboli nałożona jest na wszystkich, w tym Sejm RP w szczególności...” – czytamy w wystąpieniu.

Poseł: Prawo, to prawo.

Zdaniem posła Krzysztofa Jurgiela z PiS prawo powinno być przestrzegane.

– Jeżeli ustawa określa sposób zawieszenia symboli narodowych, to należy je umieścić zgodnie z instrukcją, albo zmienić ustawę – mówi.

I przypomina, że na straży prawa stoi marszałek Ewa Kopacz.

– Mam nadzieję, że jak otrzyma to pismo, to podejmie odpowiednie działania – dodaje.

W poniedziałek, z prośbą o odniesienie się do sugestii Jerzego Ząbkiewicza zwróciliśmy się do kancelarii Sejmu. Odpowiedzi jeszcze nie otrzymaliśmy. Do sprawy wrócimy.



Fot. Kancelaria Sejmu

Orzeł nie powinien wisieć na fladze narodowej, bo to wbrew prawu – uważa suwalski działacz Jerzy Ząbkiewicz

promocja

Prezent >> Te karty musisz mieć

Z naszym poradnikiem łatwiej zadbasz o ogród

Pierwszą część poradnika dotyczącego pielęgnacji kwiatów i ziół Czytelnicy „Gazety Współczesnej” otrzymali wczoraj. Dzisiaj dostaną kolejną – drugą kartę. Cała seria składa się z pięciu dwustronnych kart (cztery dotyczą kwiatów, a jedna ziół). Na każdej z nich opisujemy aż 20 roślin. Informujemy m.in. jakiego stanowiska wymagają (cienia, półcienia czy słońca), jak obficie trzeba je podlewać oraz kiedy kwitną. Karta dotycząca ziół zawiera jeszcze informację, która część rośliny używana jest jako przyprawa. Dowiemy się też czy dane zioło jest rośliną jednoroczną czy wieloletnią.

Kwiaty i zioła na naszych kartach pogrupowane są w kolejności alfabetycznej. I tak, dzisiejsza karta zawiera opis kwiatów od litery f (zaczynamy od fasolnika egipskiego) do l (kończymy na lwiej paszczy o pędach zwisających). Jutro natomiast będzie można przeczytać informacje o kwiatach od litery m (maciejka) do litery p (portulaka wielokwiatowa).

Karty są także opatrzone zdjęciami kwiatów lub rysunkami ziół, zawierają też mnóstwo różnych ciekawostek. Dowiemy się między innymi, który kwiatek nie zakwitnie nam, jeśli posadzimy go w zacienionym miejscu, które kwiaty otwierają się tylko w dni słoneczne, a które będą źle rosły w zadymionych i zakurzonych miejscach, np. w pobliżu drogi.

Wiele ciekawostek znajdziemy też na karcie poświęconej ziołom. Zawiera ona opis dwudziestu najpopularniejszych ziół. Dowiemy się między innymi jak je pielęgnować, kiedy najlepiej zbierać poszczególne gatunki oraz jakie mają one zastosowanie w kuchni i nie tylko. Bo na przykład bazylia postawiona na parapecie będzie odstraszała owady.

Poradnik o kwiatach i ziołach będziemy dodawać do „Gazety Współczesnej” codziennie od poniedziałku do czwartku. Ostatnia jego część ukaże się zatem we wtorek – 27 marca. **(koc)**

Zadbaj o swój ogród na wiosnę

Poradniki o uprawie i pielęgnacji kwiatów i ziół



Codziennie od poniedziałku do czwartku

Poradniki w cenie gazety

Region >> Akcja w placówkach Cefarmu

Apteki dbają o zdrowie

Druga edycja akcji profilaktyczne „Marzec – Miesiąc Świadomości Raka Jelita Grubego" trwa w 53 aptekach sieci Cefarm i Centrum Farmaceutycznego. Farmaceuci do końca marca będą przypominać klientom, jak ważne jest dbanie o profilaktykę.

Akcja prowadzona jest przez Stowarzyszenie Europacolon Polska i Cefarm Białystok.

– Łamiemy tabu i zachęcamy pacjentów w aptekach do zwrócenia uwagi na śmiertelnie poważny problem, jakim jest rak jelita grubego – zaznacza Cecylia Chorabik z Działu Aptek Cefarmu Białystok. – W witrynach aptek pojawiły się plakaty alarmujące i informujące o raku jelita grubego oraz badaniach przesiewowych. Dodatkowo farmaceuci wręczają pacjentom (powyżej 40 lat) ulotki informacyjne, a dla najmłodszych w kącikach dziecięcych, zostały wyłożone książeczki „A Zosia ma raka na smyczy".

Na raka jelita grubego w Polsce choruje i umiera coraz więcej osób. Do tego diagnozę stawia się coraz młodszym osobom. To już nie choroba ludzi powyżej 50. roku życia, chorują już coraz młodsi po 30. r.ż. Tymczasem wystarczą proste badania profilaktyczne, aby wykryć chorobę we wczesnym stadium i ją wyleczyć. **(luk)**

promocja

Metamorfozy >> Głosowanie trwa

W piątek dowiemy się, kto przejdzie metamorfozę

Jeszcze tylko do piątku do godz. 12 można wybierać, która z 30 pań powinna przejść metamorfozę. Zdjęcia wszystkich finalistek prezentujemy na www.wspolczesna.pl.

Aby oddać głos na wybraną kandydatkę do „Metamorfoz", trzeba wysłać SMS zawierający kod kandydata (np. met.31) – na numer: 72466. Opłata za wysłanie jednego SMS-a wynosi 2,46 zł (w tym 23 proc. VAT).

Wczoraj o godz. 13 w naszym rankingu kandydatek do „Metamorfozy" prowadziła 50-letnia Ludmiła Mut z Juchnowca Kościelnego (na jej konto wpłynęło aż 14 proc. wszystkich głosów). Jednak „goni" ją 34-letnia Agnieszka Szylak-Łysoń z Białegostoku (13 proc. wszystkich głosów) i 54-letnia Mirosława Dąbrowska z Krypna (12 proc. wszystkich głosów). Jednak jeszcze wszystko może się zmienić, bo po „piętach" depczą im kolejne kandydatki, a głosowanie potrwa jeszcze kilka dni. Do finału „Metamorfoz" wejdą cztery panie. Trzy zostaną wybrane właśnie w głosowaniu SMS-owym, a czwartą wskaże niezależna kapituła. Później zaś cztery panie rozpoczną trwający 3 miesiące cykl zabiegów. Nad ich przemianą będzie pracował sztab specjalistów. Trenerzy osobiści i dietetycy będą dbać o to, aby panie, które tego potrzebują, zrzuciły zbędne kilogramy. Dermatolodzy i kosmetolodzy ocenią potrzeby klientek, a następnie wykonają szereg zabiegów na ciało i twarz oraz cały wachlarz masaży, a także manicure i pedicure. Panie, które poddadzą się metamorfozie, będą miały wykonywane też różne zabiegi na włosach. W programie „Metamorfoz" są też profesjonalne konsultacje stomatologiczne z zabiegiem wybielania zębów włącznie. I to wszystko za darmo! Która z pań nie chciałaby otrzymać takiej nagrody? Pomóżcie nam wybrać te panie, które najbardziej takich zabiegów potrzebują.

Zapraszamy do głosowania. **(dona)**

Najwięcej głosów mają:



Ludmiła Mut z Juchnowca Kościelnego



Agnieszka Szylak-Łysoń z Białegostoku



Mirosława Dąbrowska z Krypna

Metamorfozy
odkryj swoje piękno

Partner Strategiczny: Centrum Medyczne Medrex

Partner: Eko Styl

Technikum Usług Fryzjerskich DEHAG extra

Stelmachowo >> Mieszkańcy proszą PKS o nowy przystanek

Za daleko do autobusu

Od miesięcy nie możemy się doprosić zmiany lokalizacji przystanku PKS – żali się Kazimierz Kaczyński ze wsi Stelmachowo.

Julia Szypulska
jszypulska@wspolczesna.pl

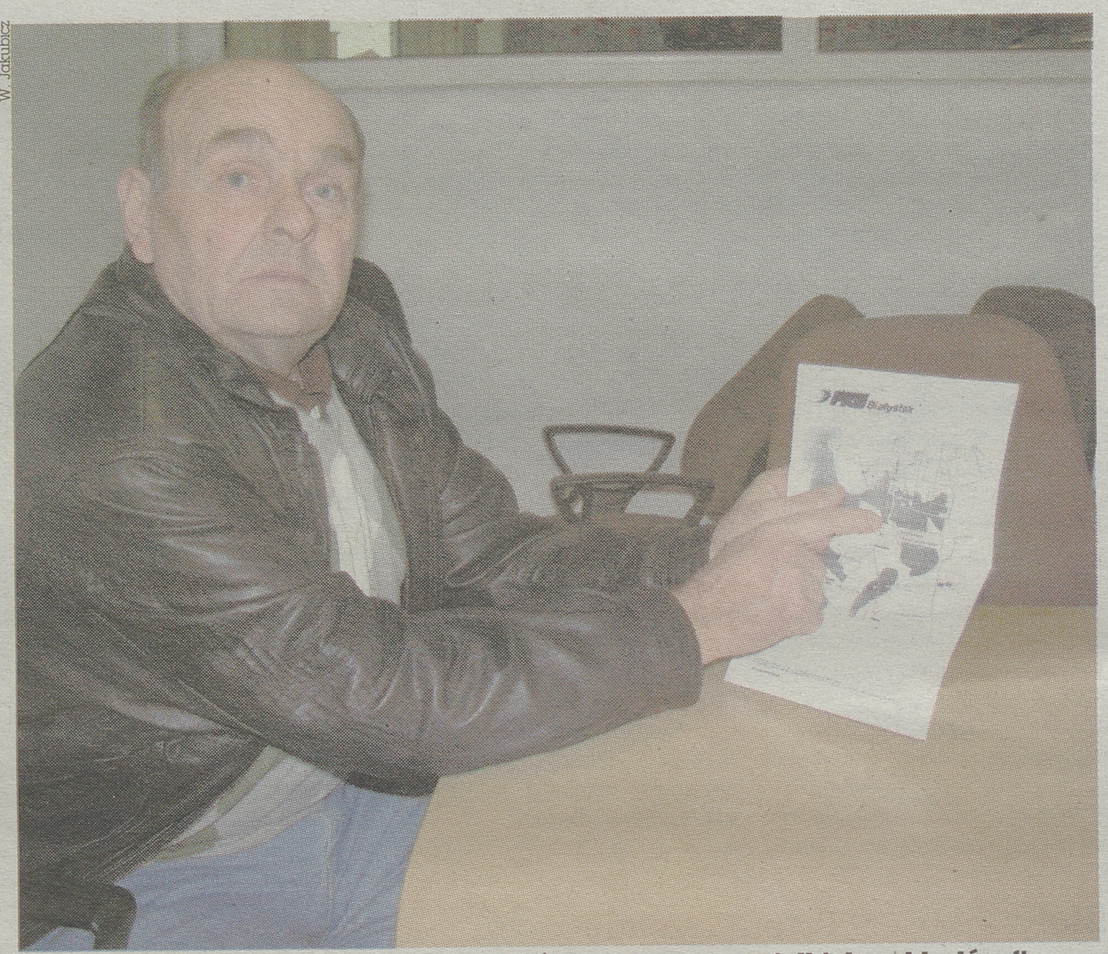

W. Jakubicz

– Przeniesienie przystanku o kilka metrów nie wymaga wielkich nakładów finansowych – mówi Kazimierz Kaczorowski. – Czemu ta sprawa tak długo się ciągnie?

Autobus do samego Stelmachowa nie dojeżdża. Ludzie muszą więc chodzić kilkaset metrów do najbliższego przystanku. Korzystają z tego w Broniszewie. Znajduje się on dopiero na drodze z Tykocina do Jeżewa.

– Moglibyśmy chodzić do tego, który się nazywa Sierki-Szkoła, ale jest on w lesie i właściwie nikt z niego nie korzysta – opowiada Kazimierz Kaczyński. – Dlatego zwróciliśmy się do PKS o jego przeniesienie. Chcielibyśmy, żeby znajdował się bliżej skrzyżowania z drogą do naszej miejscowości. Zwłaszcza nam, starszym ludziom, byłoby dużo łatwiej. Teraz ciężko chodzić, zwłaszcza jak się niesie torby.

Stelmachowo to miejscowość po byłym PGR. Stoją tu bloki, w których mieszka sporo osób. Dla wielu z nich autobus to jedyny środek komunikacji.

Nic się nie dzieje

Do realizacji wniosku mieszkańców powołano specjalną komisję. W jej skład wszedł między innymi sołtys Stelmachowa oraz przedstawiciele urzędu gminy, zarządcy drogi i PKS. Przewoźnik wstępnie zgodził się na zmianę, gmina też, nawet słupki postawiono w nowym miejscu. Było to jednak wiele miesięcy temu. Od tego czasu nic się w tej sprawie nie dzieje, a ludzie czekają.

– Formalnie to tam nie ma przystanku i trzeba liczyć na uprzejmość kierowcy – mówi nasz Czytelnik. – Jeden się zatrzyma, inny nie. Z drugiej strony, trudno im się dziwić. Boją się kary za zatrzymywanie na dzikim przystanku.

Mieszkańcy chcą wiedzieć, co jest przyczyną opóźnienia.

– Może PKS o nas zapomniał – zastanawia się pan Kazimierz.

PKS czeka na urząd

Pytanie mieszkańców przekazaliśmy przewoźnikowi.

– Nie zapomnieliśmy o tej sprawie – zapewnia Adam Jakubowski, kierownik ds. przewozów w PKS Białystok. – Gmina przeniosła przystanek, czekamy natomiast na załatwienie formalności. Potrzebujemy oficjalnego pisma z urzędu, w którym poinformuje nas, że przystanek został już urządzony i odpowiednio oznakowany. Z tego, co wiem, to w tej chwili jest tam tylko znak o zatrzymywaniu się autobusów szkolnych, a nie linii regularnych.

Po otrzymaniu pisma PKS wpisze przystanek do rejestru, a kierowcy będą się na nim zatrzymywać. Dlaczego dotąd takiego dokumentu spółka nie otrzymała? – Technicznie sprawa jest załatwiona, skontaktuję się z PKS i zapytam, co konkretnie trzeba im dostarczyć – zapewnia Krzysztof Wnorowski z Urzędu Miejskiego w Tykocinie. ▲

Region >> Podlaski oddział NFZ kończy kontrole ZOZ-ów

Dwanaście placówek bez umów

Podlaski oddział NFZ kończy kontrole nowych świadczeniodawców, wyłonionych w konkursie na 2012 rok. Dotąd rozwiązano 12 umów ze świadczeniodawcami, którzy nie wywiązali się z ich ustaleniami, w toku jest kolejnych 15 postępowań, które też mogą zakończyć się zerwaniem kontraktu.

– Kontrole służą sprawdzeniu czy usługi medyczne są udzielane zgodnie ze zadeklarowanymi w ofertach warunkami – informuje Adam Dębski, rzecznik podlaskiego NFZ. – W przypadkach, w których ujawniono złożenie nieprawdziwych informacji, umowy są rozwiązywane w trybie natychmiastowym.

Od początku stycznia kontrolowane są wszystkie podmioty, które realizują co najmniej jeden nowy zakres świadczeń medycznych. – Do dziś zostały opracowane wystąpienia pokontrolne 96 postępowań – informuje Adam Dębski. – W ich wyniku zostało rozwiązanych 12 umów. W toku jest 15 kolejnych postępowań, zatem liczba rozwiązanych umów może wzrosnąć.

Najczęstszą ujawnioną nieprawidłowością był brak zadeklarowanego w ofercie sprzętu, którego posiadanie było punktowane w konkursie.

Dotąd rozwiązano umowy m.in. ze świadczeniodawcami wykonującymi usługi z zakresu rehabilitacji leczniczej w Białymstoku (powodem był brak wykazanego w umowie personelu), świadczeń pielęgnacyjnych i opiekuńczych w Hajnówce i Grajewie (brak wymaganego personelu i sprzętu), leczenia stomatologicznego w Grajewie, Białymstoku i Augustowie (braki personelu).

W zakresie opieki specjalistycznej rozwiązano umowy z zakresu położnictwa i ginekologii w Łomży i Szczuczynie, otolaryngologii i chorób metabolicznych w Białymstoku.

– Aby zapewnić dostępność do świadczeń, na bieżąco ogłaszane są dodatkowe postępowania konkursowe – dodaje rzecznik podlaskiego NFZ. – Nowi świadczeniodawcy zostali już wyłonieniu w zakresie rehabilitacji leczniczej. Rozstrzygnięcie konkursów na świadczenia stomatologiczne nastąpi 23 marca. Tego samego dnia zostaną zakończone rokowania z Uniwersyteckim Dziecięcym Szpitalem Klinicznym w Białymstoku w zakresie leczenia chorób metabolicznych.

Rozstrzygniecie konkursów z zakresu opieki długoterminowej oraz opieki paliatywnej i hospicyjnej w powiecie grajewskim nastąpi 2 kwietnia. **(luk)**

O prawosławiu

▲ **Wystawa w Gródku.** W piątek, 23 marca o godz. 17, w Gminnym Centrum Kultury w Gródku zostanie otwarta wystawa „Kolory Prawosławia. Polska". Prezentuje zdjęcia użytkowników serwisu OrthPhoto, ukazujące niezwykły koloryt polskiego prawosławia. Na potrzeby wystawy wybrano 200 zdjęć autorstwa 57 fotografów. Wystawę w Gródku (pokazywaną już jesienią ub.r. w Białymstoku i w styczniu br. podczas festiwalu kolęd wschodniosłowiańskich w Terespolu) uświetnią: pieśni wielkopostne w wykonaniu chóru dziecięco-młodzieżowego i trio parafialnego z cerkwi w Gródku oraz grupy kobiet z Załuk oraz pokaz filmu „Żertwa" (1988) autorstwa Tamary Sołoniewicz. Ekspozycję można oglądać do 13 kwietnia. **(uk)**

Krótko

▲ **Nowy Targ.** Prokuratura wyjaśnia okoliczności upadku dwulatka z tarasu ewakuacyjnego supermarketu. Dziecko spadło z wysokości około czterech i pół metra. Jego stan jest ciężki. 3 stycznia br. sąd ukarał właściciela hipermarketu 5 tys. zł grzywny za zlekceważenie decyzji Powiatowego Inspektoratu Nadzoru Budowlanego zakazującej użytkowanie antresoli w budynku hali handlowej oraz nakazującej mu zabezpieczenie dostępu do antresoli.

▲ **Łódzkie.** Policjanci wspierani przez antyterrorystów zatrzymali dwóch mężczyzn podejrzanych o napad i zabójstwo 12 lat temu skierniewickiego jubilera. Bandyci zastrzelili właściciela sklepu i zrabowali biżuterię wartą 45 tys. zł. 29-letni Cezary Z. i 32-letni Rafał P. usłyszeli zarzut zabójstwa z użyciem broni palnej. Młodszy z nich podczas przesłuchania przyznał się do zbrodni.

▲ **Wrocław.** Leon Hendrix, brat gitarzysty Jimiego Hendriksa, będzie honorowym gościem 10. edycji bicia Gitarowego Rekordu Guinnessa, która odbędzie się 1 maja we Wrocławiu. Leon Hendrix wraz ze zgromadzonymi na rynku gitarzystami zagra „Hey Joe" – najbardziej znany utwór swojego brata.

(PAP)

Warszawa >> Reforma emerytalna niespodziewanie poróżniła koalicjantów

Pawlak odmówił premierowi

PO i PSL nie porozumiały się wczoraj ws. reformy emerytalnej. To pierwszy poważny zgrzyt wśród koalicjantów.

Premier Pawlak poinformował dzisiaj premiera Tuska o tym, że na chwilę obecną nie jest gotowy do poparcia rządowego projektu reformy emerytalnej. W związku z tym na jutro, na godzinę 14 został zwołany zarząd PO, który omówi wszystkie możliwe scenariusze na rzecz budowania większości parlamentarnej, takiej, która umożliwi przyjęcie projektu reformy – powiedział we wtorek po godz. 17 rzecznik rządu Paweł Graś. Nie odpowiadał na pytania dziennikarzy; wygłosił tylko krótkie oświadczenie.

Godzinę później wicepremier i szef PSL Waldemar Pawlak oświadczył na swoim briefingu po spotkaniu liderów PSL: „Cały czas jest możliwe znalezienie porozumienia, które respektuje podstawowe i kluczowe interesy społeczne, tak abyśmy mówiąc o tych reformach, mówili też na serio, szczerze i otwarcie z ludźmi, jaka przyszłość czeka każdego z nas na emeryturze".

Nie ma zgody PO na propozycje PSL

Wczoraj nie doszło do zapowiadanej wspólnej konferencji premiera Donalda Tuska i wicepremiera Pawlaka, na której mieli przedstawić efekty poniedziałkowego spotkania koalicyjnego.

O tym, że nie ma porozumienia koalicjantów poinformował jako pierwszy rzecznik PSL Krzysztof Kosiński. Dziennikarzom wyjawił, że nie została zaakceptowana m.in. propozycja ludowców, aby do 2020 roku wiek emerytalny kobiet i mężczyzn wzrósł o dwa lata, a potem kolejny rząd zdecydowałby, czy kontynuować wydłużanie go. Dodał, że akceptacji PO nie znalazł też pomysł Stronnictwa, aby kobiety, które urodzą dzieci, mogły uzyskać dopłaty do emerytur.



Fot.: PAP/Bartłomiej Zborowski

W. Pawlak wyjawił, że w środę może dojść do spotkania PO-PSL, ale wtedy, gdy PO postanowi szukać rozwiązania ws. reformy wspólnie z PSL

Nic nie zapowiadało załamania rozmów

Źródła zbliżone do uczestników poniedziałkowego spotkania „na szczycie" PO-PSL poinformowały zaś PAP, że przebieg dyskusji nie zapowiadał załamania rozmów koalicyjnych.

– Rozmawialiśmy o emeryturach częściowych, w tym o propozycji, aby mogły na nią przechodzić osoby w wieku minimum 63 lat – niezależnie od tego, czy mogą znaleźć pracę. Kwota takiej emerytury częściowej pomniejszałaby uzbierany kapitał emerytalny, dlatego nie byłaby kosztem ponoszonym przez państwo. Mieli to w ciągu kilku dni policzyć ministrowie Rostowski i Kosiniak-Kamysz – poinformowały źródła PAP.

Według tych samych źródeł wicepremier Waldemar Pawlak kilkakrotnie mówił o rozwiązaniu, zgodnie z którym wiek emerytalny zarówno mężczyzn, jak i kobiet zostałby podniesiony o dwa lata – kobiet do 62., a mężczyzn do 67. roku życia.

Tę propozycję już wcześniej krytykował premier Tusk.

Nie będzie nowej koalicji?

– Ruch Palikota jest w stanie poprzeć reformę emerytalną, ale pod pewnymi warunkami – zadeklarował rzecznik klubu RP Andrzej Rozenek. Te warunki to np. dziedziczenie składki, czy darmowe badania po 60. roku życia. Zapewnił, że nie ma mowy o wchodzeniu RP do koalicji z PO.

SLD pozostaje zaś przy swoich propozycjach: o przejściu na emeryturę ma decydować staż pracy a nie wiek, natomiast o podwyższeniu wieku emerytalnego mają zdecydować Polacy w referendum.

Niezmienne jest także stanowisko PiS: – Nie zgadzamy się na podniesienie wieku emerytalnego do 67. roku życia – powiedział we wtorek rzecznik partii Adam Hofman. **(PAP)**

Warszawa >> Badania szczątek ofiar katastrofy smoleńskiej

Biegli potrzebują kilka dni

Prokuratura nie ma wątpliwości dotyczących tożsamości ekshumowanych ciał ofiar katastrofy smoleńskiej: Przemysława Gosiewskiego i Janusza Kurtyki – poinformowała we wtorek Naczelna Prokuratura Wojskowa.

Rzecznik prasowy NPW płk Zbigniew Rzepa przypomniał, że ekshumacje zarządzono w związku z wątpliwościami i rozbieżnościami między dokumentacją sądowo-medyczną otrzymaną z Rosji a innymi dowodami, np. zeznaniami świadków. Przedstawiciele prokuratury zaznaczają też, że gdyby były jakiekolwiek ewentualne wątpliwości, odnoszące się do tożsamości szczątków, taka informacja byłaby przekazana opinii publicznej.

Badań obu ekshumowanych ciał ma dokonać ten sam zespół biegłych – specjalistów z Krakowa oraz z Katedry Medycyny Sądowej AM we Wrocławiu. W Krakowie będą wykonane badania tomografem komputerowym, zaś we Wrocławiu będzie przeprowadzona sekcja zwłok. Badania powinny potrwać kilka dni.

Ekshumacja zwłok Przemysława Gosiewskiego została przeprowadzona w poniedziałek; we wtorek ekshumowano szczątki Janusza Kurtyki. **(PAP)**

„Róża" odleciała na skrzydłach „Orła"

Dramat „Róża" zdobył najwięcej statuetek „Orła 2012" – Polskiej Nagrody Filmowej. Zwyciężył w kategoriach: film, reżyser (Wojciech Smarzowski – na zdjęciu), aktorka pierwszoplanowa (Agata Kulesza), aktor drugoplanowy (Jacek Braciak), scenariusz (Michał Szczerbic).

Film „W ciemności" Agnieszki Holland został uhonorowany „Orłami" w kategoriach: aktor pierwszoplanowy (Robert Więckiewicz), aktorka drugoplanowa (Kinga Preis), zdjęcia (Jolanta Dylewska).

W kategorii muzyka triumfował „Czarny czwartek. Janek Wiśniewski padł" (Michał Lorens). Dwa „Orły" zdobył film „Młyn i krzyż": za scenografię (Katarzyna Sobańska i Marcel Sławiński) i kostiumy (Dorota Roqueplo). Odkryciem roku został Jan Komasa, reżyser filmu „Sala samobójców".

„Orła 2012" za osiągnięcia życia odebrał reżyser Janusz Majewski. Statuetki, przyznane przez Polską Akademię Filmową, wręczono w poniedziałek podczas gali w Teatrze Narodowym w Warszawie.

(PAP)



Fot.: PAP/Grzegorz Jakubowski

reklama

POŻYCZKI
BEZ ZDOLNOŚCI KREDYTOWEJ
DLA FIRM I OSÓB FIZYCZNYCH
www.dobrapozyczka.com.pl
Bez BIK
Na dowolny cel
Niskie raty
POŻYCZKI NAWET DO 500 000 ZŁ
Sprawdź sam
Szukasz najniższych rat? Jesteś w domu!
POROZMAWIAJ Z DORADCĄ

BIAŁYSTOK	85 6537060	KROSNO	13 4251343	RZESZÓW	17 8621320
BIELSKO BIAŁA	33 8164346	LUBIN k/Wrocławia	76 8443302	SIEDLCE	25 6440307
BYDGOSZCZ	52 3455123	LUBLIN I	81 5284508	SIERADZ	43 8225303
BYTOM	32 7876109	LUBLIN II	81 5323237	SŁUPSK	59 8485305
CZĘSTOCHOWA	34 3611475	ŁOMŻA	86 2166111	SZCZECIN	91 3594053
GDAŃSK	58 3074316	ŁÓDŹ	42 6319370	ŚWIDNICA	74 8519763
GLIWICE	32 2315611	NOWY SĄCZ	18 4145353	TARNÓW	14 6277175
KALISZ	62 7671009	OLSZTYN	89 5321060	TORUŃ	56 6220392
KATOWICE I	32 7826060	OPOLE	77 4022005	WARSZAWA I	22 4203340
KATOWICE II	32 2000434	PŁOCK	24 2623229	WARSZAWA II	22 4360546
KIELCE	41 3434711	POZNAŃ I	61 8352234	WROCŁAW I	71 3357607
KRAKÓW I	12 4331035	POZNAŃ II	61 8510090	WROCŁAW II	71 3428718
KRAKÓW II	12 4261081	RADOM	48 3623123	ZAMOŚĆ	84 6392720

infolinia: 801 003 160**, 608 921 608**
R2293T2K01c
Reklama nie stanowi oferty handlowej w rozumieniu kodeksu cywilnego. **Koszt połączenia wg stawki operatora.

W obiektywie



Fot. PAP/EPA

▲ **W. Brytania. >>** Osoba z personelu na Wielkich Schodach Królewskich w Pałacu Kensington w Londynie. Siedzibę królów i członków ich rodzin odrestaurowano za 14 milionów euro. Zorganizowano w niej ekspozycję poświęconą królowej Wiktorii – najdłużej panującej w historii brytyjskiej monarchii. Pałac Kensington był ulubioną rezydencją księżnej Diany. Dla zwiedzających zostanie otwarty 26 marca.



▲ **Niemcy >>** Jeden z najstarszych i najbardziej znanych na świecie chórów chłopięcych, Thomanenchor z Lipska obchodził we wtorek 800. rocznicę powstania. Gościem honorowym uroczystości był nowy prezydent Niemiec Joachim Gauck.
Thomanenchor powstał w 1212 roku. Obecnie tworzy go około 100 chłopców w wieku od 10 do 18 lat. Członkowie chóru wspólnie uczą się w przyklasztornej szkole i wspólnie mieszkają. Pomimo licznych podróży koncertowych po całym świecie występują co tydzień w ich macierzystym lipskim kościele św. Tomasza. Ich repertuar składa się z pieśni kościelnych, przede wszystkim z dzieł Jana Sebastiana Bacha, który kierował Thomanenchor w latach 1723-1750. **(PAP)**

Francja >> Po zbrodniczym ataku przed szkołą w Tuluzie

Minuła ciszy i czerwony alert

Claude Gueant, szef francuskiego MSW, poinformował, że zabójca, który w Tuluzie strzelał do uczniów, mógł sfilmować zbrodnię.

Poszukiwania mężczyzny, który w poniedziałek zastrzelił przed szkołą żydowską 30-letniego nauczyciela i troje dzieci, trwały wczoraj w całej Francji. Gueant stwierdził, że sprawca ataku, który odpowiedzialny jest także za wcześniejsze zabójstwa żołnierzy w Tuluzie i Montauban, nie został jeszcze zidentyfikowany. Z relacji osoby, która widziała zabójcę, wynika, że miał on na szyi kamerę.

– Nie wiem, czy filmował wszystko – dodał Gueant. – Policja sprawdza, czy zamieścił nagranie w internecie.

Wśród tropów badanych przez policję jest m.in. taki, że zabójca ma przekonania rasistowskie i antysemickie, a także identyfikuje się z radykalną prawicą. Śledczy sprawdzają wydalonych z wojska żołnierzy, którzy mogli chcieć się zemścić, lub wyrażali poglądy neonazistowskie.

Policja interesuje się zwłaszcza trzema żołnierzami z Montauban, którzy w 2008 roku sfotografowali się z nazistowską flagą. Jeden zmienił pułk, drugi odszedł z wojska, natomiast słuch o trzecim, określanym jako ich lider, zaginął.



Fot. PAP/EPA

Wczoraj we wszystkich szkołach we Francji – o godz. 11 – pamięć ofiar uczczono minutą ciszy

W regionie wprowadzono najwyższy alert antyterrorystyczny. Władze obawiają się, że zabójca może znowu zaatakować.

– Jesteśmy zaniepokojeni tym, że będzie chciał dokonać czwartego zamachu – powiedział Gueant.

Tzw. czerwony poziom gotowości został wprowadzony we Francji po raz pierwszy. Najwyższy stopień alertu przewidziany jest w sytuacjach, w których występuje „pewność, co do (istniejącego) zagrożenia", któremu należy zapobiegać za pomocą „środków szczególnego przymusu".

Wczoraj we wszystkich szkołach we Francji o godz. 11 pamięć ofiar uczczono minutą ciszy. W jednej ze szkół w centrum Paryża pojawił się prezydent Nicolas Sarkozy, który w krótkim przemówieniu zapewnił uczniów, że władze zrobią wszystko, co w ich mocy, by schwytać sprawcę zabójstwa.

– Te dzieci były właśnie takie jak wy. To mogło stać się tutaj – mówił Sarkozy do dzieci. Szef państwa co najmniej do środy zawiesił swoją kampanię wyborczą.

We wtorek wieczorem, ciała ofiar strzelaniny miały zostać przetransportowane do Izraela. W Tuluzie zginęli: 30-letni nauczyciel, który przyjechał z Izraela na dwuletni kontrakt, a także jego synowie w wieku 4 i 5 lat oraz siedmioletnia córka dyrektora szkoły. Wszyscy mieli podwójne, izraelsko-francuskie, obywatelstwo. **(PAP)**

Krótko

▲ **Watykan.** Podczas wizytacji w czterech archidiecezjach Irlandii, zakonach i seminariach, przeprowadzonej w rezultacie skandalu pedofilii, potwierdzono stanowisko Benedykta XVI, który wyraził konsternację i uznał czyny te za zdradę – ogłosił wczoraj Watykan. Stolica Apostolska ponownie poprosiła o przebaczenie za przestępstwa, popełnione przez duchownych.

▲ **Irak.** Przynajmniej 43 osoby zginęły, a ponad 230 zostało rannych w skoordynowanych atakach terrorystycznych w kilku miastach. Wczoraj była 9. rocznica amerykańskiej inwazji na Irak. Zostało też tylko kilka dni do szczytu Ligi Arabskiej w Bagdadzie. Będzie to pierwszy taki szczyt w Iraku od 1990 roku. **(PAP)**

promocja

GW AGROBIZNES

ISSN 0137-9488

Bezpłatny dodatek o wszystkim, co interesuje rolników:

▲ raport o nawozach

▲ zmiany w dopłatach bezpośrednich

▲ samochód dla rolnika

Już w czwartek, 22 marca w Gazecie Współczesnej

Litwa >> Komentator dziennika o naszych rodakach znad Wilii

Nie znajdują sprawiedliwości

Można pozazdrościć litewskim Polakom jedności – napisał we wtorkowym wydaniu dziennika „Lietuvos Rytas" publicysta Liudas Dapkus, odnosząc się do sobotniej kilkutysięcznej akcji protestacyjnej w Wilnie w obronie oświaty mniejszości narodowych.

Autor komentarza nie szczędził pochwał dla organizatorów marszu główną ulicą Wilna, aleją Gedymina i wiecu przy siedzibie rządu. „O wszystkim pomyślano. Dokąd iść, gdzie i kiedy się zatrzymać. Ile minut przemawiać i co powiedzieć. Po prostu idealny porządek i żądanie sprawiedliwości" – napisał Dapkus. Przyznał, że akcje Polaków na Litwie „stają się coraz liczniejsze i coraz bardziej imponujące". „Pozazdrościć takiej jedności. (...) Odnosi się wrażenie, że dobry duch czuwa nad tymi ludźmi szukającymi i nie znajdującymi na Litwie sprawiedliwości" – czytamy w komentarzu.

Jego autor wyraża zrozumienie też dla stanowiska Polski wobec rodaków na Litwie. „Wszystkie duże państwa bronią swych interesów za granicą: geopolitycznych, gospodarczych, kulturalnych. Należy jedynie się dziwić, że dotychczas Warszawa zachowywała powściągliwość wobec Litwy" – napisał Dapkus.

W sobotniej akcji protestacyjnej wzięło udział około 7 tys. osób. Odbyła się ona w pierwszą rocznicę przyjęcia ustawy o oświacie, krytykowanej głównie przez litewskich Polaków. W ich ocenie ustawa ta jest początkiem końca nauczania na Litwie w językach mniejszości narodowych: po polsku, rosyjsku, białorusku. W akcji wzięli udział nauczyciele szkół mniejszości narodowych, młodzież szkolna, rodzice, a także litewski Związek Zawodowy Pracowników Oświaty. **(PAP)**

Izrael >> Muszą ważyć zgodnie ze standardami WHO

Zbyt chude modelki mają zniknąć z reklam

Zakaz prezentowania w reklamach przesadnie chudych modelek i modeli uchwalono właśnie w Izraelu. Nowy przepis, dotyczący reklam krajowych, ma pomóc w walce z szerzącymi się zaburzeniami odżywiania.

Posługiwanie się w reklamie wizerunkami modeli i modelek zmodyfikowanymi tak, by prezentowane postaci wyglądały na szczuplejsze, niż są w rzeczywistości, wymaga poinformowania o tym odbiorców.

Szacuje się, że ok. dwóch procent izraelskich dziewcząt w wieku 14-18 lat cierpi na ostre zaburzenia odżywiania. Podobnie jest w innych krajach rozwiniętych.

Nowe przepisy nakazują modelkom i modelom przedstawienie zaświadczenia lekarskiego, nie starszego niż 3 miesiące, przed każdą sesją przeznaczoną na rynek izraelski. Lekarz ma potwierdzić, że zgodnie ze standardem Światowej Organizacji Zdrowia (WHO) dana modelka czy model nie są niedożywieni.

Według tych standardów modelka mająca 174 cm wzrostu nie może ważyć mniej niż 54 kilogramy.

(PAP)

Region >> Konkurs

Nakręć film i wygraj!

GW patronat

Weź udział w III edycji Przeglądu mini-filmów anglo– i niemieckojęzycznych o tematyce sportowej! Organizuje go Zespół Szkół Technicznych i Ogólnokształcących z Oddziałami Integracyjnymi im. Stanisława Staszica w Białymstoku.

W konkursie mogą uczestniczyć wszyscy uczniowie szkół gimnazjalnych i ponadgimnazjalnych województwa podlaskiego. Uczniowie w grupach do 3 osób nagrywają film, bądź scenkę (scenki) o tematyce sportowej według własnego pomysłu, maksymalnie do 5 minut. Dialogi – wyłącznie w języku angielskim, bądź niemieckim (z elementami języka polskiego).

Wielki finał konkursu odbędzie się podczas Uroczystej Gali III Edycji Wojewódzkiego „Przeglądu mini-filmów anglo- i niemieckojęzycznych o tematyce sportowej" zaplanowano na 6 czerwca w Zespole Szkół Technicznych i Ogólnokształcących z Oddziałami Integracyjnymi im. Stanisława Staszica w Białymstoku. Start o godz. 10.

Konkurs ma na celu m.in. propagowanie nauki języków obcych – angielskiego i niemieckiego, przypomnienie uczniom istotności znajomości języków obcych we współczesnym świecie i rozwijanie kreatywności.

Więcej o konkursie już wkrótce na łamach „Gazety Współczesnej" oraz w internecie na stronie www.zstio.net.pl. **(uk)**

promocja
Poradniki o roślinach ogrodowych

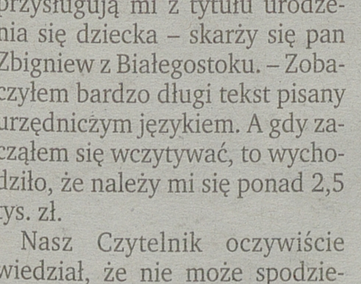

Więcej na str. 5

Suwalszczyzna >> Rolnik skarży się, że z powodu inwestycji stracił ziemię

Nie ma drogi, ani porządku

akcja/reakcja

Straciłem zdrowie i gospodarstwo – żali się Tadeusz Trocki, rolnik ze wsi Gatno Drugie.

Helena Wysocka
hwysocka@wspolczesna.pl

Od 3 lat zabiega o rekultywację terenu, na którym miała być wybudowana augustowska obwodnica. – Pole zalane jest wodą, a urzędnicy nie dostrzegają żadnego problemu – dodaje nasz Czytelnik. – Nie wiem, gdzie mam szukać pomocy.



H. Wysocka

– Miałem hodowlę koni, z której musiałem zrezygnować, ponieważ nie mam gdzie zwierząt wypasać – mówi Tadeusz Trocki. – Działka, na której chcieli budować drogę, nie nadaje się do użytkowania.

Pole zalane wodą

Według pierwotnych planów, augustowska obwodnica miała przebiegać kilkadziesiąt metrów od zabudowań Trockiego. Także przez jego pole. Prace rozpoczęły się i, jak informowaliśmy, zostały przerwane na początku 2009 roku. Rząd zmienił wówczas decyzję. Postanowił, że droga będzie przebiegała inną trasą, przez Raczki. Ale w sąsiedztwie gospodarstwa Trockiego zostały już wykonane pewne prace. Wyłoniona w drodze przetargu firma budowlana zdążyła m.in. przesunąć słupy elektryczne, ułożyć różnego rodzaju instalacje, a także wykonać część żwirowych nasypów pod nową drogę.

– Na części działki mam 3-metrowej grubości warstwę żwiru – mówi rolnik. – A pod spodem wapno. Nic nie rośnie i trudno się temu dziwić. Inwestor powinien przywieźć ziemię, a nie pozostawiać taką pustynię.

Ale nie to spędza sen z powiek Trockiemu. Otóż część jego pola jest zalana wodą. Przede wszystkim dlatego, że brakuje przydrożnych rowów melioracyjnych, a także odpowiednich przepustów, które umożliwiłyby odpływ wody z pola.

– Wprawdzie na jednej z działek jest studzienka, ale ponad gruntem – pokazuje. – Tutaj woda nigdy nie popłynie. Rowy melioracyjne wzdłuż krajowej ósemki, sąsiadujące z moim gospodarstwem, zarośnięte są trawą i zasypane ziemią. Kto ma je udrażniać? W ubiegłym roku chodziłem z łopatą i czyściłem. Teraz nie mam na to siły.

Mało tego, rolnik obawia się też, że wkrótce może dojść do uszkodzenia nawierzchni „ósemki". Znajdujący się pod nią betonowy przepust jest bowiem w fatalnym stanie technicznym.

– Został zniszczony podczas prowadzonych ciężkim sprzętem prac ziemnych – dodaje Tadeusz Trocki. – Beton pęka coraz bardziej, ale nikt tego nie dostrzega. Tylko patrzeć, jak jakaś ciężarówka wyląduje w rowie.

Trocki prosił o pomoc gminę, augustowskie starostwo oraz inwestora, czyli Generalną Dyrekcję Dróg Krajowych i Autostrad.

– Wszyscy umywają ręce – dodaje. – Na polu pracować nie mogę, a podatki muszę płacić. Ulgi żadnej nie ma.

Starosta: To drogowcy.

– Otrzymaliśmy pismo rolnika i w poniedziałek wyjaśniliśmy mu, że swoje roszczenia powinien kierować do GDDKiA – informuje Jarosław Szlaszyński, wicestarosta augustowski. – My nie mamy z tym nic wspólnego.

Drogowcy natomiast zapowiadają, że swoje stanowisko przedstawią w ciągu kilku dni.

Białystok >> Niejasny komunikat MOPR

2,5 tys. zł za dziecko to tylko pomyłka

akcja/reakcja

Zbaraniałem, kiedy wszedłem na stronę internetową Miejskiego Ośrodka Pomocy Rodzinie w Białymstoku, żeby dowiedzieć się, jakie świadczenia przysługują mi z tytułu urodzenia się dziecka – skarży się pan Zbigniew z Białegostoku. – Zobaczyłem bardzo długi tekst pisany urzędniczym językiem. A gdy zacząłem się wczytywać, to wychodziło, że należy mi się ponad 2,5 tys. zł.

Nasz Czytelnik oczywiście wiedział, że nie może spodziewać się aż tak dużej kwoty. Ale o szczegóły musiał pytać w urzędzie. – Nie rozumiem, kto i po co wstawił na tę stronę tak długi i niezrozumiały tekst – dodaje.

Zajrzeliśmy na stronę www.mopr.bialystok.pl. Już po kilku akapitach pojawia się informacja, że zgodnie z ustawą, z tytułu urodzenia dziecka przysługuje świadczenie rodzinne w wysokości 1000 zł podniesione dla mieszkańców Białegostoku o kolejne 500 zł.

Dalej wymienione są różnego rodzaju dodatki przyznawane z powodu np. samotnego wychowania dziecka itd. Po paru akapitach czytamy, że: „niezależnie od uprawnień do dodatku z tytułu urodzenia dziecka oraz niezależnie od wysokości dochodu rodziny, przysługuje jednorazowa zapomoga z tytułu urodzenia się dziecka w wysokości 1000 zł na dziecko".

W sumie daje to 2,5 tys. zł. Nigdzie nie jest jednak napisane, że część tych świadczeń zależna jest od dochodu rodziny.

– Przyjrzymy się tej informacji i jeśli rzeczywiście okaże się niezrozumiała, to ją poprawimy – powiedziała nam Halina Pietrzykowska, kierownik działu świadczeń białostockiego MOPR. – Nikt jeszcze nas nie informował o tym problemie. **(azda)**

Białostoccy uczniowie w Hiszpanii



SP nr 2 Białystok

Poznali tradycyjne gry hiszpańskie i dużo zwiedzali, m. in Walencję i Alicante. Grupa uczniów i nauczycieli ze Szkoły Podstawowej nr 2 w Białymstoku niedawno wróciła z Benidorm w Hiszpanii. Duże wrażenie zrobiła na nich m.in. wizyta w Muzeum Zabawek w Alicante, po którym dzieci oprowadzili przewodnicy przebrani za lalki. Wizyta możliwa była dzięki projektowi „My Blue Marble: playing through time", który szkoła realizuje w ramach programu „Uczenie się przez całe życie" Comenius. Tematem projektu są tradycyjne gry i zabawy charakterystyczne dla danego obszaru kulturowego. Partnerami białostockiej szkoły są placówki z Turcji, Hiszpanii, Francji oraz Wielkiej Brytanii. **(jsz)**

Gm. Łapy >> Pieniądze na inwestycję

Będzie 4 km ścieżki

Budowa ścieżki pieszo-rowerowej na trasie z Łap do Płonki Kościenej ma się rozpocząć w tym roku. Podlaski Zarząd Dróg Wojewódzkich ma na to pieniądze.

– Jak na razie załatwiamy sprawy formalno-prawne związane z uzyskaniem decyzji zezwalającej na realizację inwestycji drogowej – mówi Józef Sulima, dyrektor Podlaskiego Zarządu Dróg Wojewódzkich w Białymstoku, do którego należy droga z Łap do Płonki Kościelnej.

Zacznie się latem

I jeśli wszystko pójdzie zgodnie z planem, to już latem przy tej trasie rozpocznie się budowa ścieżki pieszo-rowerowej.

– W ramach inwestycji wybudujemy ponad cztery kilometry ścieżki o nawierzchni bitumicznej średniej szerokości trzech metrów. W planach jest także wykonanie zjazdów do działek przyległych wraz z budową przepustów oraz odtworzeniem rowów przydrożnych – wylicza Józef Sulima.

Inwestycja, która ma się zakończyć pod koniec tego roku, będzie kosztowała ponad 800 tysięcy złotych. Pieniądze w tegorocznym budżecie przeznaczył na to podlaski urząd marszałkowski. Z kolei gmina Łapy wygospodarowała 50 tysięcy złotych. Dzięki temu powstanie projekt dokumentacji technicznej ścieżki rowerowej do Płonki Kościelnej.

Tu jest niebezpiecznie

– W końcu wystaraliśmy się o tę ważną inwestycję – mówi Zdzisław Jabłoński, zastępca burmistrza Łap.

Tym bardziej, że na drodze z Łap do Płonki Kościelnej często dochodzi do wypadków. Ich śmiertelne ofiary upamiętniają stojące po obu stronach drogi drewniane lub metalowe krzyże. Chociażby w ubiegłym roku zginął tutaj 46-letni kierowca tira. **(jul)**

Finanse >> Raty w szwajcarskiej walucie są niższe. Tak będzie przynajmniej przez kilka miesięcy.

Spłacający kredyty mogą odetchnąć

Frank od ponad pół roku nie był tak tani, jak teraz. W połączeniu z utrzymującym się na niskim poziomie oprocentowaniem, daje to ratę najniższą od czerwca ubiegłego roku.



Szwajcarski Bank Narodowy (SNB) na ostatnim posiedzeniu zachował minimalny kurs szwajcarskiej waluty na poziomie 1,20 franka za euro. Zapowiedział jednocześnie, że jeśli frank nie będzie się dalej osłabiać, jest gotowy do podjęcia dalszych kroków.

SNB podkreślił także słuszność kroku w postaci utrzymywania bariery 1,20 franka za euro. Według centralnego banku Szwajcarii obniżyło to zmienność na rynku i pozwoliło przedsiębiorcom ustabilizować prowadzenie biznesu, co pozytywnie wpływa na stabilność szwajcarskiej gospodarki.

Kurs najniższy od lipca

Dla 700 tys. polskich kredytobiorców zadłużonych we franku szwajcarskim oznacza to szansę na dalsze umacnianie złotego i spadek kursu franka. I choć na powrót do poziomów sprzed kilku lat (przypomnijmy, że w latach 2006-2008, gdy kredyty frankowe były najpopularniejsze, frank kosztował od 2 do 2,50 zł) szans na razie nie ma, to każda obniżka kursu jest dobrą wiadomością dla kredytobiorców.

Aktualnie kurs franka jest najniższy od połowy lipca i nie przeszkadza temu nawet fakt, że przez ostatnie pół roku LIBOR 3M (stawka odpowiadająca za oprocentowanie kredytów we franku) urósł dziesięciokrotnie, z 0,01 proc. do 0,1 proc. Nadal bowiem jest to poziom bardzo niski, a spektakularny procentowy wzrost wynika z niskiej bazy.

Rata dużo niższa

– Osoba, która w maju 2007 roku pożyczyła na mieszkanie 300 tys. zł we franku i ma marżę kredytową równą 1 pkt proc., zapłaci dziś ratę w wysokości około 1600 zł – wylicza Marcin Krasoń, analityk Open Finance. – Tymczasem jeszcze w grudniu było to 1730 zł, a w sierpniu ubiegłego roku prawie 1750 zł. Według prognoz analityków, obecny stan powinien utrzymać się przez najbliższych kilka miesięcy, choć zagrożeniem mogą być postępujące problemy krajów strefy euro.

Przy okazji warto przypomnieć, że w przypadku kredytów walutowych problemem może być nie tylko wysoka rata, ale i stan zadłużenia wyrażony w złotych.

Takiego mieszkania nie sprzedaż

Osoby, które kilka lat temu brały kredyty we frankach, mają problem z zamianą mieszkania, bo aby spłacić kredyt, musiałyby sporo dołożyć do kwoty pozyskanej ze sprzedaży. W przypadku kredytów na 300 tys. w wielu przypadkach dopłata będzie przekraczać 100 tys. zł.

Aktualnie kredyty hipoteczne w walutach obcych są w zdecydowanym odwrocie.

– Franka pożyczymy tylko w jednym banku – mówi Marcin Krasoń. – Euro jest zaś wprawdzie teoretycznie dostępne w dziewięciu instytucjach, ale część z nich pożycza tylko osobom, które mają w tej walucie dochody, a inne przeprowadzają ostrą selekcję klientów już na wstępie. O kredyt można ubiegać się tylko zarabiając miesięcznie kwotę wyrażaną pięcioma cyframi.

Co drugi kredyt spłacany jest we franku

Jednak w dalszym ciągu wiele osób spłaca kredyty walutowe – głównie we franku. Jak wynika z opublikowanego 7 września ub.r. przez Komisję Nadzoru Finansowego opracowania „Wyniki ankiety na temat kredytów mieszkaniowych gospodarstw domowych", na koniec 2010 r. roku, liczba umów kredytowych we franku dla gospodarstw domowych wynosiła 621,7 tys. sztuk. Z kolei w przedstawionym 31 sierpnia ub.r. przez Związek Banków Polskich, a opracowanym przez Centrum AMRON oraz Komitet ds. Finansowania Nieruchomości raporcie AMRON-SARFiN za II kwartał pojawił się zapis o „730 tys. właścicieli kredytów we franku".

Z najnowszych danych KNF wynika, że na koniec stycznia br. wartość udzielonych kredytów mieszkaniowych w szwajcarskiej walucie była równa 157,2 miliarda złotych, a jej udział w wartości wszystkich udzielonych kredytów mieszkaniowych wynosił 50,3 proc., a 82,4 proc. tylko w walutowych.

Zaczynają się wiosenne promocje

Mamy też dobre informacje dla osób, które dopiero zamierzają się ubiegać o kredyt.

– Po kilku tygodniach zimowego zastoju rynek kredytów mieszkaniowych zaczyna budzić się do życia – zauważa Michał Krajkowski, główny analityk Domu Kredytowego Notus. – Kolejne instytucje przedstawiają nowe, promocyjne oferty kredytów hipotecznych, ze znacznie obniżonymi marżami.

Jak zauważa, nowe oferty dla kredytów złotowych przygotowało w ostatnich tygodniach kilka instytucji. Są to: Eurobank (jeszcze w lutym przedstawił nową promocję), BGŻ, Kredyt Bank oraz PKO BP i Pekao SA. W tych ostatnich promocje trwały zaledwie kilka dni. W PKO BP każda osoba, która zgłosiła się do banku w dniach 15-19 marca mogła otrzymać znacznie korzystniejsze od standardowych warunki cenowe. Natomiast w Pekao SA każdy, kto 17 lub 24 marca zgłosi się po kredyt i do 13 kwietnia złoży kompletny wniosek kredytowy otrzyma kredyt z marżą 1,20 p.p. (bez żadnych opłat za udzielenie kredytu). Bank dodatkowo wymaga także stałego zasilania konta wynagrodzeniem oraz skorzystania z karty debetowej i kredytowej.

– A więc widać, że na rynku kredytów hipotecznych zachodzą powolne, ale jednak korzystne dla klientów zmiany – podsumowuje Michał Krajkowski.

opr. (koci)

Oszczędzanie >> Rośnie popularność obligacji skarbowych

Inwestujemy bezpiecznie

Aż 248 mln złotych przeznaczyli w lutym tego roku inwestorzy indywidualni na obligacje detaliczne Skarbu Państwa.

Sprzedaż obligacji detalicznych Skarbu Państwa osiągnęła rekordowy poziom – nie notowany od roku. W porównaniu do poprzedniego miesiąca, była wyższa o 12,78 proc.

Inwestorzy indywidualni decydowali się najczęściej na zakup obligacji dziesięcioletnich, których wartość sprzedaży również osiągnęła dawno nie notowany poziom i wyniosła ponad 92 mln zł. Luty był także miesiącem pierwszej, w bieżącym roku, emisji obligacji trzyletnich.

Choć inwestorzy w lutym 2012 roku wybierać mogli tradycyjnie pomiędzy czterema rodzajami obligacji detalicznych, to tym razem na pierwszy plan wysunęły się papiery o dziesięcioletnim terminie wykupu (w odróżnieniu od stycznia 2012 r. gdy inwestorzy zdecydowanie najczęściej wybierali obligacje dwuletnie). Sprzedaż „dziesięciolatek" stanowiła prawie 37 proc. całości. Tak wysoka sprzedaż obligacji dziesięcioletnich miała miejsce po raz ostatni w marcu 2010 r.

Biorąc pod uwagę popyt, na drugim miejscu uplasowały się obligacje dwuletnie z wynikiem sprzedaży ponad 69 mln zł. Stanowiło to 28,0 proc. całości sprzedaży. Obligacje trzyletnie odnotowały sprzedaż na poziomie blisko 47 mln zł, a obligacje czteroletnie – 39,7 mln zł. Stanowiło to odpowiednio; 19, proc. i 16 proc.

– Staramy się zawsze promować oszczędzanie długoterminowe, jako drogę do zabezpieczenia przyszłości finansowej swojej oraz przyszłości dzieci – mówi Anna Suszyńska, zastępca dyrektora Departamentu Długu Publicznego w Ministerstwie Finansów. – Gwarantowane przez Skarb Państwa zyski z obligacji to najbezpieczniejsza metoda na pomnożenie posiadanego kapitału i zapewnienie sobie spokoju o finansową przyszłość.

Oto na jakie oprocentowanie mogły liczyć osoby kupujące obligacje w lutym:

- obligacje dwuletnie – 4,75 proc.
- obligacje trzyletnie – 5,01 proc.
- czteroletnie – 5,25 proc.
- dziesięcioletnie – 6,00 proc.

opr. (koci)

Warto wiedzieć

Obligacje detaliczne są objęte gwarancjami Skarbu Państwa. Uważa się je za najbezpieczniejszą lokatę oszczędności. W lutym i marcu Ministerstwo Finansów, które jest emitentem obligacji, zdecydowało się znacznie podnieść oprocentowanie wszystkich rodzajów detalicznych papierów skarbowych. Dodatkowo obligacje o czteroletnim i dziesięcioletnim okresie wykupu zawsze i skutecznie chronią przed inflacją. Konstrukcja ich oprocentowania powiązana jest bowiem z aktualną stopą inflacji i powiększona o tzw. marżę odsetkową. To właśnie ta konstrukcja gwarantuje inwestorowi zysk zawsze ponad inflację.

Ciekawostki

Przelew przez komórkę
mBank rozszerzył funkcjonalność bankowości mobilnej – jego klienci za pośrednictwem urządzeń mobilnych mogą już realizować przelewy dowolne, bez konieczności wcześniejszego definiowania odbiorcy. Bank stworzył również możliwość ustalenia osobnych limitów autoryzacyjnych w kanałach mobilnych. Zapotrzebowanie na usługi bankowości mobilnej rośnie. Od wprowadzenia lekkiej wersji serwisu transakcyjnego mBanku w połowie 2011 r., a później także aplikacji na iPhone'a, iPada oraz na urządzenia wyposażone w Androida, liczba osób logujących się do banku przez komórkę wzrosła trzykrotnie i przekracza już 300 tys. Wciąż najchętniej wykorzystywaną funkcją jest sprawdzanie wysokości salda rachunku, jednak stopniowo coraz więcej klientów za pośrednictwem urządzeń mobilnych płaci rachunki i przelewa pieniądze.

Więcej niż na lokacie
Oprocentowanie obligacji banków notowanych na Catalyst jest średnio o 3-3,5 pkt proc. wyższe niż oferowane przez te same instytucje lokaty terminowe. Rośnie liczba banków, które wprowadzają obligacje do obrotu giełdowego. W ten sposób na warszawski rynek instrumentów dłużnych trafiło łącznie 45 serii papierów wyemitowanych przez 26 instytucji finansowych. Zdecydowana większość z nich dostępna jest dla inwestorów indywidualnych, którzy oczekują zysków wyższych (aczkolwiek przewidywalnych) niż na bankowych depozytach oraz obligacjach skarbowych. Oczywiście za cenę wyższego ryzyka.

opr. (koci)

Procedury >> Rozporządzenie własnym majątkiem na wypadek śmierci

Ostatnia wola

Mam już swoje lata i myślę o napisaniu testamentu. Jak to zrobić, żeby potem bliscy nie mieli problemów? – zapytał Pan Kazimierz.

Donata Żmiejko
dzmiejko@prasapodlaska.pl



Każdy sporządzając testament może swobodnie dysponować swoim majątkiem na wypadek śmierci. Jeżeli chcemy, aby dziedziczyli po nas tylko spadkobiercy ustawowi, czyli osoby uprawnione do majątku z mocy ustawy, wtedy testament nie jest konieczny. Gdy jednak decydujemy się na jego spisanie, możemy swym majątkiem obdzielić osoby z nami nie spokrewnione lub też zmienić ustawową kolejność dziedziczenia.

Najbardziej popularne są testamenty zwykłe: własnoręczny, będący oświadczeniem woli i notarialny.

Tylko sporządzony własnoręcznie

Testament własnoręczny jest w całości sporządzany przez spadkodawcę pismem ręcznym (bez żadnych pełnomocników). Nie można go napisać na komputerze czy na maszynie do pisania. Należy też wpisać datę jego sporządzenia i złożyć własnoręcznie czytelny podpis. To bardzo ważne, gdyż bez podpisu testament jest nieważny. Jeżeli nie jest on przechowywany w domu, ale np. u notariusza, warto, by wiedział o tym ktoś z rodziny lub potencjalnych spadkobierców.

Może spisać urzędnik

Spadkobierca może sporządzić testament także w ten sposób, że w obecności dwóch świadków oświadcza swoją ostatnią wolę ustnie wobec wójta (burmistrza, prezydenta miasta) lub kierownika urzędu cywilnego. Testament taki jest rozwiązaniem dla osób, które ze względu na stan zdrowia nie są w stanie same spisać swojej ostatniej woli. Świadkiem nie może być osoba, dla której został przewidziany jakiś zapis w testamencie. Urzędnik przy udziale świadków spisuje oświadczenie testatora i odczytuje gotowy testament. Jeśli dyktujący akceptuje treść, podpisuje się pod dokumentem, a po nim urzędnik i świadkowie. Nie może zabraknąć daty sporządzenia testamentu.

Testament notarialny

Testament notarialny jest spisywany przez notariusza i ma formę aktu notarialnego.

Wszystkie rodzaje testamentów mają taką samą moc. Ponieważ testament zawsze może zostać zmieniony, ważna jest data jego sporządzenia. Obowiązujący jest zawsze ten z ostatnią datą. Jeżeli wcześniej spisaliśmy testament u notariusza, a potem zmieniliśmy zdanie i napisaliśmy kolejny, np. własnoręczny, to w przypadku ich sprzeczności będzie się liczył ten ostatni.

Stwierdzenie nabycia majątku

Podstawowym warunkiem sfinalizowania spraw spadkowych jest uzyskanie przez spadkobiercę postanowienia o stwierdzeniu nabycia spadku, które można uzyskać na dwa sposoby:

– poprzez złożenie wniosku do sądu o stwierdzenie nabycia spadku;

– poprzez uzyskanie u notariusza potwierdzenia dziedziczenia.

W praktyce wydanie postanowienia o stwierdzeniu spadku, a także aktu poświadczenia dziedziczenia, jest przeważnie tylko formalnością.

Postępowanie przed sądem

Z wnioskiem o stwierdzenie nabycia spadku należy się zwrócić do sądu rejonowego, właściwego według ostatniego miejsca zamieszkania spadkodawcy. Wniosek powinien zawierać:

– imię, nazwisko i dokładny adres składającego ten wniosek,

– imię i nazwisko oraz datę śmierci i miejsce ostatniego zamieszkania spadkodawcy,

– dokładne dane personalne i adresy wszystkich spadkobierców,

– trzeba też podać, czy spadkodawca zostawił testament.

Celem sprawnego przejścia procedury, konieczne jest zgromadzenie również odpowiednich dokumentów, tj.: odpisu skróconego aktu zgonu spadkodawcy, odpisów skróconych aktów urodzenia dzieci zmarłego, w przypadku zamężnych córek – aktów małżeństwa (chodzi o ustalenie pokrewieństwa), a także aktu małżeństwa wdowy czy wdowca oraz testamentu wraz z wnioskiem o jego otwarcie i ogłoszenie.

Po przeprowadzeniu rozprawy sąd wydaje postanowienie o stwierdzeniu nabycia spadku. Sąd wymienia w nim spadkodawcę oraz wszystkich spadkobierców, którym spadek przypada, a także wysokość udziałów każdego z nich. Wskazuje te udziały w częściach ułamkowych.

Tylko na podstawie postanowienia sądu o stwierdzeniu nabycia spadku można rozporządzać majątkiem zmarłego.

Oświadczenie o przyjęciu lub odrzuceniu spadku

Stwierdzenie nabycia spadku nie może nastąpić przed upływem sześciu miesięcy od śmierci spadkodawcy, chyba że wcześniej wszyscy spadkobiercy złożyli oświadczenia o przyjęciu lub odrzuceniu spadku.

Oświadczenie o przyjęciu lub odrzuceniu spadku musi być złożone przed sądem właściwym do stwierdzenia nabycia spadku. Można je także złożyć w trakcie sprawy o stwierdzenie nabycia spadku, albo przed notariuszem. Oświadczenie może być ustne albo z podpisem urzędowo poświadczonym. Jeśli spadkobierca skorzysta z tej drugiej możliwości, notariusz prześle oświadczenie do sądu właściwego do orzekania w sprawie spadku.

Akt poświadczenia

Notariusz może sporządzić akt poświadczenia dziedziczenia. Może ono dotyczyć zarówno dziedziczenia ustawowego, jak i spadku uzyskanego na podstawie testamentu. Warunkiem uzyskania aktu poświadczenia dziedziczenia jest jednoczesne stawienie się u notariusza wszystkich osób, które mogą wchodzić w rachubę jako spadkobiercy ustawowi i testamentowi. W sporządzonym przez notariusza protokole dziedziczenia musi się znaleźć zgodne żądanie poświadczenia dziedziczenia, złożone przez wszystkie te osoby.

W protokole dziedziczenia notariusz musi też zamieścić inne oświadczenia osób uczestniczących w jego sporządzaniu, składane pod groźbą odpowiedzialności karnej za fałszywe zeznania. Chodzi np. o oświadczenie o nieistnieniu osób, które wyłączałyby znanych spadkobierców od dziedziczenia lub dziedziczyłyby wraz nimi, oświadczenie o braku testamentu lub innych testamentów. Konieczne będzie również dostarczenie notariuszowi odpisu aktu zgonu spadkodawcy, odpisów aktów stanu cywilnego (urodzenia, małżeństwa) spadkobierców ustawowych i ewentualnie innych dokumentów, które mogą mieć wpływ na ustalenie praw do spadku. Jeśli spadkobierca składa testament, notariusz dokona jego otwarcia i ogłoszenia.

Niezwłocznie po sporządzeniu aktu poświadczenia dziedziczenia notariusz wpisze ten akt za pośrednictwem systemu teleinformatycznego do centralnego rejestru, prowadzonego przez Krajową Radę Notarialną. Zarejestrowany akt będzie miał takie same skutki, jak prawomocne postanowienie sądu o stwierdzeniu nabycia spadku. Będzie dowodem, że dana osoba jest spadkobiercą. ▲

Porady >>

Darowizna i dług

Ekspert

> Iwona Czuchraj – Jarzembowska
prawnik



▲ Parę lat temu teściowa podarowała mojemu mężowi działkę, na której pobudowaliśmy dom. W tym roku mój mąż zmarł, a teściowa straszy, że obierze mam dom, bo stoi na jej działce. Czy może cofnąć darowiznę? – zapytała nasza Czytelniczka.

– W tym przypadku teściowa nie może cofnąć darowizny. Darczyńca nie może odwołać darowizny po śmierci obdarowanego. Oświadczenie o odwołaniu darowizny powinno być złożone obdarowanemu, a nie jego spadkobiercom. Z powodu jego śmierci jest to niemożliwe. Gdyby odwołanie darowizny miało miejsce przed śmiercią obdarowanego, to obowiązek zwrotu przedmiotu darowizny wszedłby do spadku po nim. Zatem przedmiotowa nieruchomość wchodzi do masy spadkowej i będzie przedmiotem dziedziczenia.

▲ Prowadzę jednoosobową firmę. Nie wszyscy moi kontrahenci regulują należności w terminie. Czy przed złożeniem pozwu o zapłatę koniecznie muszę wysłać firmie wezwanie do zapłaty? – zapytał Pan Józef.

– Przed wdaniem się w spór sądowy dobrze jest wcześniej skorzystać z możliwości ugodowego załatwienia sprawy. Dobrowolne spełnienie przez dłużnika świadczenia może zaoszczędzić sporo kosztów i czasu. Jeśli jednak nie uda się nam dojść do porozumienia, a spór będzie się toczył pomiędzy przedsiębiorcami w trybie gospodarczym, konieczne jest złożenie wraz z pozwem dowodu nadania do strony przeciwnej wezwania do dobrowolnego spełnienia świadczenia. Brak go, będzie skutkował zwrotem pozwu. ▲

reklama



Specjalnie dla naszych Prenumeratorów,
z okazji zbliżających się Świąt Wielkanocnych, przygotowaliśmy prezent:

FILM
JEZUS

pełnometrażowy film o życiu Jezusa na podstawie Ewangelii św. Łukasza

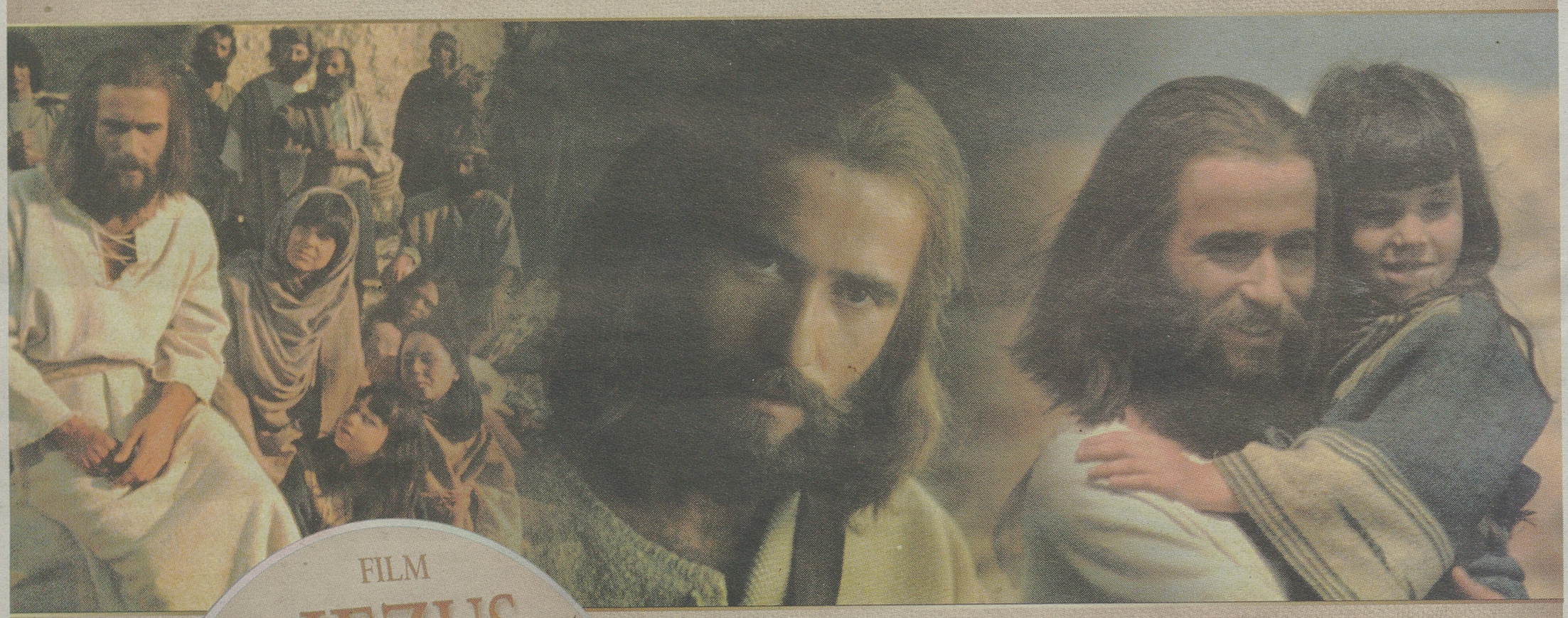

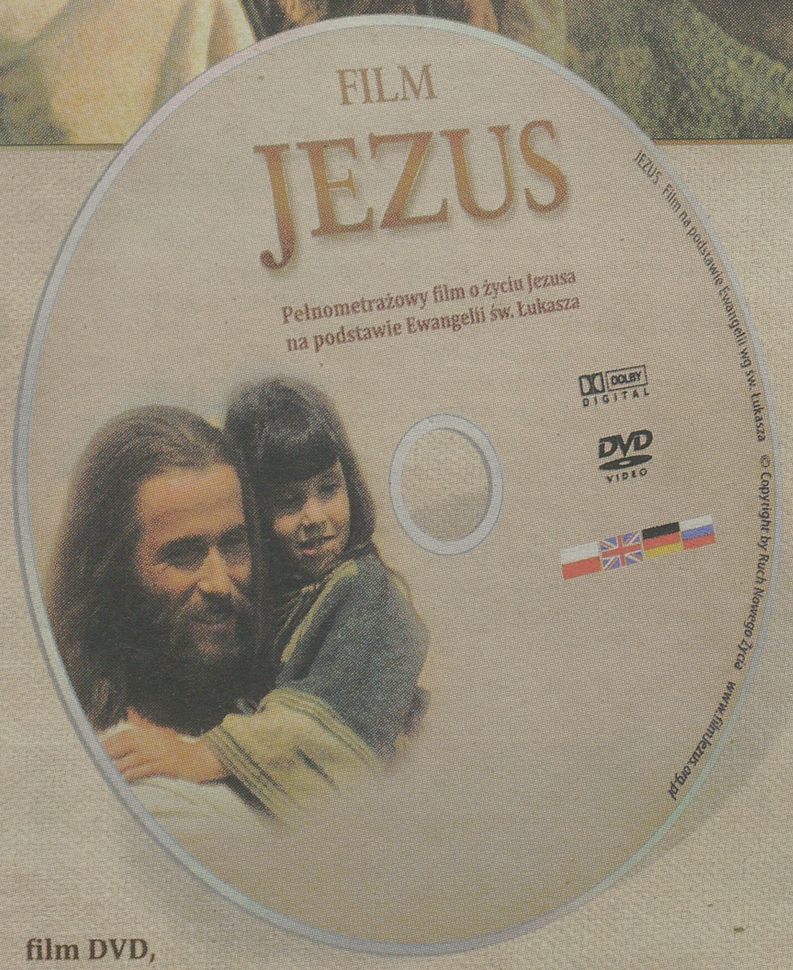

film DVD,
120-minutowy,
z polskim dubbingiem

Film o życiu Jezusa,
ukazujący najważniejsze momenty
od Narodzin aż po Zmartwychwstanie
otrzymają wszystkie osoby, które zamówią prenumeratę „Gazety Współczesnej" na kwiecień
- zarówno aktualni jak i nowi prenumeratorzy.

"Film tak autentyczny, że widzowie czują, jakby wraz z Mesjaszem chodzili po Palestynie w pierwszym wieku naszej ery."

"Przygotowanie filmu obejmowało setki studiów i badań dotyczących tkanin i sposobu ubierania się, architektury, pożywienia i zwyczajów panujących wśród mieszkańców Palestyny w czasach Chrystusa."

Prenumeratę można zamówić w naszym Biurze Obsługi Klienta przy ul. św.Mikołaja 1 w Białymstoku, u listonosza, w placówkach Poczty Polskiej lub wpłacając na nasze konto kwotę 28 zł.
Dane do przelewu: Media Regionalne Sp. z o.o. Oddział w Białymstoku, ul. Prosta 51, 00-838 Warszawa.
Nr konta 78 1880 0009 0000 0011 0121 4002
Na zamówienia czekamy do 23 marca.
Więcej informacji pod telefonem **85 748 95 00** oraz e-mailem **prenumerata@wspolczesna.pl**

wydawca: Joanna Kulik; kontakt: nr tel. 508 326 174; e-mail: zaluzje.gazeta@gmail.com

(z)aluzje

MAGAZYN STUDENCKI i NIE TYLKO

Białystok>> Brak zniżek studenckich to antypromocja miasta

Kultura nie dla żaka

Młodzi skarżą się na brak zniżek studenckich w teatrach, kinach i ośrodkach kultury. Promocji nie brakuje w dyskotekach, nikt natomiast nie dba o dostęp do sztuki.

Justyna Rogowska
zaluzje.gazeta@gmail.com

Białystok konsekwentnie zaniedbuje studentów. Nie zarabiamy pieniędzy, ale chcemy wyjść na koncert, do teatru. Chcemy być traktowani poważnie, w innych miastach bez problemu honoruje się zniżki studenckie – mówi Anna Bergiel, studentka filologii polskiej UwB.

– To bardzo przykra sytuacja. Żacy zawsze mają pustą kieszeń, więc należy ich wspierać – przekonuje Helena Marcinkiewicz, pracownik Urzędu Marszałkowskiego. – Jestem zwolenniczką rozwoju kultury studenckiej, na co dzień pracuję w departamencie kultury i jak nikt inny rozumiem potrzebę jej szerzenia.

Zniżek nie respektuje między innymi Teatr Wierszalin. Poza biletem student musi też zainwestować w paliwo lub bilet autobusowy, aby dojechać do Supraśla. Natomiast Teatr Dramatyczny im. A. Węgierki teoretycznie udziela 50 procent zniżki studenckiej, ale tylko na wybrane spektakle. W praktyce zdobycie biletu studenckiego graniczy z cudem, nawet spektakle grane przez lata jak „Zapiski oficera Armii Czerwonej" czy „Trzy razy łóżk"o dostępne są wyłącznie w pełnej cenie.

Urząd Marszałkowski dofinansowuje oba teatry, jednak nie obliguje tych instytucji do udzielania zniżek studenckich.

Podobne stanowisko utrzymuje Urząd Miejski. Na zarzut wobec Białostockiego Ośrodka Kultury, który także nie uwzględnia ulg studenckich, odpowiada Karol Świetlicki, pracownik Biura Komunikacji Społecznej: – Pomimo tego, że udzielamy dofinansowania BOK-owi, nie narzucamy tej instytucji respektowania zniżek studenckich. Są to kwestie indywidualnego planowania budżetu.

Dyrektor BOK-u, Grażyna Dworakowska, twierdzi, że takie ulgi są zbędne. Przekonuje, że bilety na wystawy, koncerty i filmy są wystarczająco niskie.

Student musi więc płacić za bilet tyle samo co osoba, która pracuje i ma stałe źródło utrzymania. Dyskoteki i puby mają bogatą ofertę ulg i promocji, szkoda tylko, że instytucje kultury nie mają tak przyjaznego nastawienia do studentów.

Jak Białystok zachęci kolejnych studentów do przyjazdu z innych miast? Lekceważenie ulg studenckich nie wydaje się być najlepszym sposobem promocji. ▲



Olga Salik

Anna Bergiel, studentka filologii polskiej UwB narzeka na utrudniony dostęp do kultury

Konkurs >> Konkurs dla prymusów

Zgarnij studenckiego Nobla

Znajomi zazdroszczą ci piątek w indeksie? Spraw, żeby zazdrościli jeszcze bardziej.

Niezależne Zrzeszenie Studentów już po raz czwarty organizuje ogólnopolski konkurs Studencki Nobel. Warunkami przystąpienia są dobre oceny, działalność społeczna i naukowa oraz sukcesy w postaci publikacji bądź referatów.

W konkursie mogą wziąć udział wszyscy studenci, zarówno z państwowych, jak i prywatnych uczelni, studiujący w trybie dziennym, zaocznym bądź wieczorowym. Uczestnicy mają do przejścia trzy etapy konkursu: uczelniany, wojewódzki oraz krajowy.

Termin nadsyłania zgłoszeń mija 31 marca, więc nie udawaj skromnisia i wypełnij formularz, dostępny na stronie www.studenckinobel.pl Może akurat tobie uda się zgarnąć Nobla.

Olga Salik

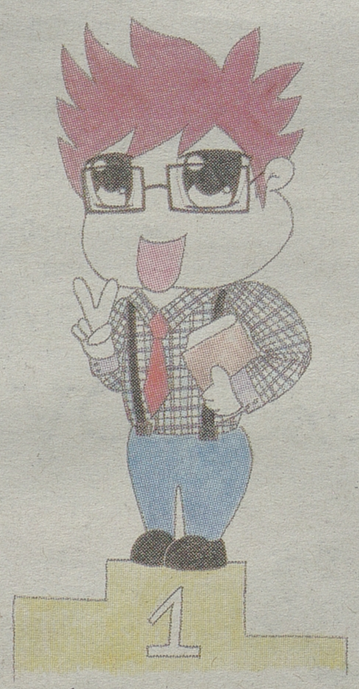
Aut. Olga Salik

Bądź numerem jeden wśród studentów!

Kultura >> Zaprojektuj plakat

Jesteś grafikiem? Do wygrania 2 tys. złotych

Białostocki Ośrodek Kultury ogłasza konkurs na plakat promujący 27. Dni Sztuki Współczesnej. Hasłem tegorocznej edycji festiwalu jest „Poza/Outside".

Konkurs skierowany jest do osób pełnoletnich, przede wszystkim grafików, projektantów i artystów plastyków. Istnieje również możliwość zgłoszenia projektów wykonanych przez więcej niż jedną osobę. Każdy z uczestników może zgłosić maksymalnie do pięciu prac.

Komisja konkursowa będzie brała pod uwagę estetykę, funkcjonalność, kreatywność i technikę wykonania.

Projekty plakatów można wysłać pocztą bądź dostarczyć osobiście na adres: Białostocki Ośrodek Kultury, Dział Promocji, ul. Legionowa 5, 15-281 Białystok z dopiskiem „Konkurs na plakat DSW". Prace można wysyłać do 29 marca.

Zwycięzca otrzyma 2 tys. zł oraz zaproszenie do udziału w imprezie. Regulamin konkursu i dodatkowe informacje można znaleźć na stronie: www.bok.bialystok.pl.

(PKS)

KULTURALNY FLESZ – 21.03 – 27.03

KINO ▲ W białostockim Forum 22 marca o godz. 18.30 World Shorts: Grecja, czyli pokaz krótkometrażowych filmów z Grecji. W programie : The Village, Casus Belli, One night together, Mariza, I'm gay, Black tempest, And me for myself. Bilet 8 zł. Szczegóły na www.bok.bialystok.pl. ▲ Z kolei 28 marca o godz. 18.00 kino Forum zaprasza na pokaz z cyklu klasyka kina. Tym razem widzowie będą mogli zobaczyć „Ostatnie tango w Paryżu". Bilety: 7 zł ulgowy i 10 zł normalny.

KONCERTY ▲ Już 23 marca w Spodkach w Białymstoku koncert Bright Ophidia grającego progresywny metal z elementami jazzu i muzyki etnicznej. Supportuje białostocki zespół Saint Hill grający mieszankę metalu, rap metalu i hard core'u. Bilety: przedsprzedaż 10 zł / w dniu koncertu 15 zł. Więcej informacji na woak.bialystok.pl. ▲ Na 23 marca w klubie studenckim CoNieCo zaplanowano przegląd kapel studenckich. Wystąpią wykonawcy muzyki amatorskiej. Bilet 5zł. ▲ Również 23 marca w klubie Metro wystąpi znana poznańska rockowa kapela Muchy. Jako support zagrają Ocean of Noise. Bilet 20 zł, start o 21.00.

WYSTAWY ▲ W Galerii Arsenał 23 marca o godz. 18.00 nastąpi otwarcie wystawy Piotra Łakomego „nic nie widzę, nic nie słyszę, nic nie mówię". Czynna w godzinach od 10.00 do 18.00 oprócz poniedziałków i dni poświątecznych. Ceny biletów: normalny 10zł, ulgowy 5zł, bilet grupowy 20zł (grupa 8-20 os.), w czwartki wstęp wolny.

Justyna Tuchlińska

Sonda

W jakich miejscach kultury i rozrywki przydałyby się zniżki studenckie?



▲ **Damian Dubiejko, student Leśnictwa PB:** Zniżki na nietanie koncerty w filharmonii byłyby dobrym pomysłem.Tańsze piwo w pubie też by nie zaszkodziło.



▲ **Barbara Antonowicz, studentka fizjoterapii UMB:** Częściej chodziłabym do kina, gdyby były tańsze bilety Co prawda kina udzielają zniżek, jednak bilet przeceniony z 20 zł na 18 wcale mnie nie zachęca. **(JK)**

PRZEZ FIRANĘ – NIGDY WIĘCEJ PANTOMIMY



Anna Blackie Szczurak, studentka filologii polskiej UwB

Ten pierwszy dzień wiosny pamiętam jak dziś. Miałam trzy, może cztery lata. Mama zabrała mnie na przechadzkę. Co chwila trzeba było zamykać moją pyzatą buzię, która rozdziawiała się w zachwycie. Ulicami przemykali ludzie umalowani we wszystkie kolory świata, nieśli szmaciane kukły i śmiali się w głos. Urzekła mnie młoda dama w długiej spódnicy zdobionej papierowymi kwiatami. Roztańczone, tęczowe wstążki w jej włosach hipnotyzowały i przenosiły z bezbarwnej ulicy Waryńskiego do jakiejś nienazwanej, magicznej krainy.

Dwadzieścia lat później, 21 marca, stoję na miejskim przystanku. Pod zadaszeniem tłoczą się ludzie, chyba przypadkowi, bo pewności nie mam – każdy z nich ma na sobie czarne buty, dżinsy i ciemną kurtkę. Wyglądają identycznie, może więc się zmówili, stanęli tu i tylko udają obcych sobie? Powaga na ich twarzach i uparte milczenie mogłyby potwierdzać, że jestem świadkiem pantomimy. Mijam tego dnia setki ludzi, ale nikt nie ma we włosach barwnych wstążek. Nigdzie nie dostrzegam szmacianej kukły, którą żegna się zimę. O, nad stawem zebrała się jakaś grupa, jednak ktoś jeszcze pamięta, że dzień dzisiejszy święcić trzeba! To chłopcy z pobliskiego technikum topią Marzannę w piwie. Kiedy pytam znajomych nastolatków, dlaczego nikt już nie wita hucznie wiosny, słyszę, że głupio tak wyjść wystrojonemu na ulicę, że to pośmiewisko, że bez sensu.

Bez wątpienia pewnego dnia zrobi się ciepło, nawet bez rytuałów przepędzających chłód. Wiosna to jednak nie tylko pora roku, to także stan umysłu. Wychodząc 21 marca w przebraniu na ulicę nie podnosimy temperatury powietrza, ale generujemy uśmiechy, które uzupełniają zapasy radości na wszystkie gorsze dni.

Spektakle mają skłaniać do refleksji. Jeśli więc ludzie spotkani na przystanku byli aktorami, są utalentowani, bo na długo wprawili mnie w zadumę. Choć jestem zwolenniczką sztuki w przestrzeni publicznej, jedno wiem na pewno: nie chcę oglądać smutnych pantomim na przystankach. ▲

Budowa >> Ważny jest dobry projekt instalacji i jej certyfikacja

Bezpieczny gaz

Bez projektu wewnętrznej instalacji gazowej nie uzyskamy pozwolenia na budowę.

Projekt musi być wykonany przez projektanta z uprawnieniami w specjalności instalacyjnej w zakresie sieci, instalacji i urządzeń gazowych.

Projekt powinien zawierać:

– warunki przyłączenia do sieci gazowej,

– opinię kominiarską,

– rodzaj, średnice i przebieg przewodów,

– usytuowanie odbiorników gazu i zaworów odcinających,

– parametry sprawnej wentylacji i odprowadzania spalin.

Dotyczy to jednak tylko nowych odbiorców gazu. W przypadku remontu istniejącej instalacji pozwolenie nie jest już wymagane. Ale mimo to warto je sporządzić.

Koszt takiego projektu nie jest wysoki, a zapewni poprawność wykonania instalacji, a co za tym idzie, bezpieczeństwo jej użytkowania.

Prawidłowy montaż

Instalację można wykonać z rur miedzianych do gazu, łączonych przez lutowanie lutem twardym, rur stalowych bez szwu lub rur stalowych ze szwem przewodowych łączonych przez spawanie. Ważne jest zachowanie odpowiedniej odległości między przewodami gazowymi a przewodami innych instalacji, powinny one umożliwiać wykonywanie prac konserwacyjnych.

Obecnie dopuszczalne jest prowadzenie przewodów gazowych w bruzdach (poza piwnicami i suterenami) osłoniętych nieuszczelnionymi ekranami. Dla rur stalowych (po próbie szczelności i wykonaniu zabezpieczenia antykorozyjnego) można bruzdy wypełnić łatwo usuwalną masą tynkarską. Wypełnienie bruzd jest niedopuszczalne dla rur miedzianych. W praktyce rury umieszcza się w bruzdach i przykrywa je płytą g-k (gipsowo-kartonową), w której umieszcza się kratki wentylacyjne. Należy pamiętać, że usytuowanie kratek w zabudowie bruzdy będzie inne dla gazu ziemnego (u góry) i LPG (na dole).

Do obowiązków instalatora należy umieszczenie przed każdym odbiornikiem gazu zaworu odcinającego. Zawór powinien być umieszczony w miejscu łatwo dostępnym. Ma to ogromne znaczenie dla bezpieczeństwa instalacji, kiedy zachodzi konieczność szybkiego odcięcia gazu w sytuacji awaryjnej.

Sprawna wentylacja

Kolejnym warunkiem bezpieczeństwa jest sprawna wentylacja, szczególnie pomieszczeń, w których zainstalowane są urządzenia spalające gaz. W pomieszczeniach tych powinny być zainstalowane kratki wentylacyjne wywiewne, których pod żadnym pozorem nie można zasłaniać podczas eksploatacji.

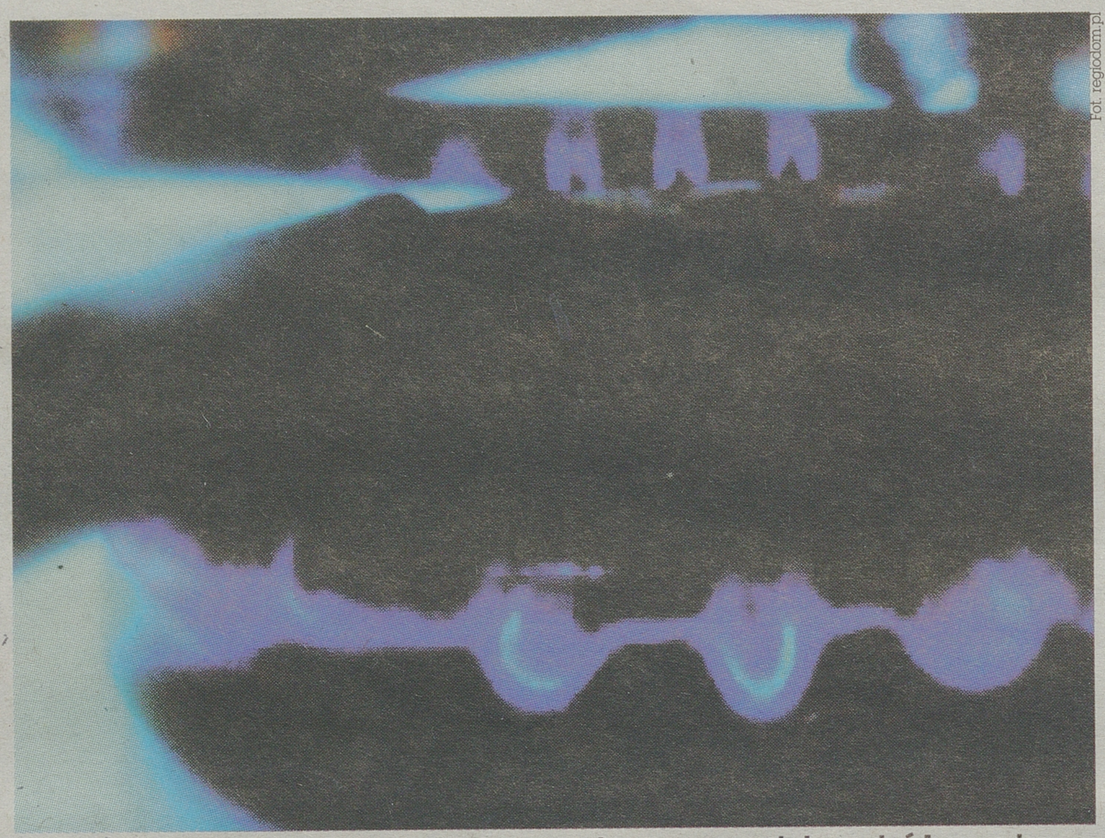

Fot. regiodom.pl

Płomień prawidłowo spalającego się gazu ziemnego powinien mieć barwę jasnoniebieską. Kolor żółty lub pomarańczowy oznacza niepełne spalanie – zwiększa się zużycie gazu i istnieje zagrożenie powstawania czadu.

Zapewnienie odpowiedniej ilości powietrza (tlenu) jest warunkiem koniecznym prawidłowego, pełnego spalania gazu. Jeśli zachodzi taka konieczność należy w pomieszczeniu zainstalować dodatkowo nawiewnik okienny lub ścienny.

Przeglądy instalacji

Prawo Budowlane wymaga aby regularnym przeglądom (raz do roku) poddawać:

– kanały wentylacyjne i spalinowe – uprawniony mistrz kominiarski,

– instalację, armaturę i odbiorniki gazowe na szczelność – instalator z uprawnieniami min. E G3.

Dla poprawy bezpieczeństwa warto (w kotłowni, kuchni, łazience) zainstalować specjalne czujniki (detektory), które zasygnalizują ewentualne pojawienie się w powietrzu niebezpiecznych substancji, gazu czy tlenku węgla.

Jakie niebezpieczeństwo niesie ze sobą korzystanie z gazu? Zbyt duże stężenie gazu może wywołać objawy typowe dla ostrego niedotlenienia organizmu (omdlenie, a w skrajnych przypadkach nawet uduszenie). W połączeniu z powietrzem gaz może utworzyć mieszaninę wybuchową. Zbyt mała ilość powietrza w pomieszczeniu, może być przyczyną spalania częściowego. Produktem takiego spalania jest trujący gaz – tlenek węgla (czad).

(regiodom.pl)

Krótko

▲ Drzwi z ekoskóry
Coraz częściej ekologiczne rozwiązania trafiają

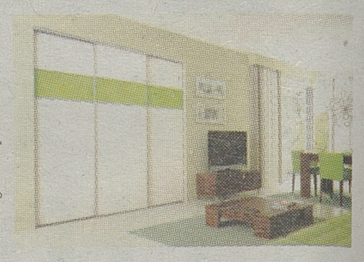

Fot. regiodom.pl

do aranżacji wnętrz. Jednym z nich jest kolekcja ekoskór wykorzystywana w systemach drzwi przesuwnych Komandora. Matowa ekoskóra jest montowana na specjalnych płytach przypominających plaster miodu, zespolonych z płytami MDF. Wybierać można spośród wielu wzorów ekoskóry. Ze względu na to, że jest to materiał naturalny, dopuszcza się występowanie różnic w odcieniach w różnych partiach produkcyjnych. Rozwiązanie to sprawdzi się w nowoczesnych, minimalistycznych wnętrzach, a także w pomieszczeniach, w których dominuje prosty, klasyczny styl.

▲ Kubek pomiesza sam
Nie chce ci się zamieszać herbaty? Kubek Self Stirring Mug może to zrobić za ciebie. Na dnie kubka samomieszającego Self Stirring Mug znajduje się specjalne mieszadełko, które z wyglądu przypomina śrubę. Najpierw nalewasz wody, dodajesz kawę lub herbatę. Potem naciskasz przycisk znajdujący się na rączce kubka. Mieszadełko wymiesza napój. Pojemność kubka wynosi 300 ml. Gadżet zasilany jest baterią AAA. Kosztuje około 60 złotych. **(regiodom.pl)**

reklama

MURBET Ełk, Towarowa 9
tel. 087 620 0 620

Wyprzedaż wybranych

do 50% narzędzi!



Promocja do wyczerpania zapasów.

R851ZW03d

Idą święta >> Zobacz, jak łatwo możesz stworzyć wielkanocny nastrój

Wielkanocne ozdoby

Na początek wpuść do domu wiosnę: ustaw kilka pachnących hiacyntów, zawieś zasłony ze zwiewnej tkaniny, ułóż na kanapie poduszki z roślinnym motywem. Dodawaj kolejne ozdoby: zajączki, kurczaki, pisanki oraz dekoracyjne naczynia. Pastelowa zieleń, żółty, błękit, fiolet czy delikatny pomarańcz ożywią i rozświetlą wnętrza.

Wiosenne kwiaty, rzeżucha i owies, bazie to wręcz obowiązkowe roślinne akcenty na Wielkanoc. Najlepiej wysiać je na 3-4 tygodnie przed świętami. Gotowe do ostatniej chwili kupisz w kwiaciarniach i marketach.

Tekstylia – obrus albo bieżnik z wielkanocnym motywem od razu podkreślą wiosenny nastrój w mieszkaniu. Zanim zasiądziesz do wielkanocnego śniadania, możesz już teraz pomyśleć o tematycznych podkładkach pod naczynia. Wybór jest ogromny: filcowe wycinanki w kształcie jajek czy kurczaków, podkładki z nadrukami źdźbeł trawy czy doszytymi kogutami z materiału, wyszywane, np. w kwiatowe motywy. Pas sztucznej trawy w roli bieżnika będzie niecodzienną i bardzo efektowną dekoracją. Na średniej wielkości stół wystarczy szerokość około 30 cm, z dwumetrowej wykładziny. Na trawie połóż kilka pisanek albo kurczaczków i wielkanocna dekoracja stołu gotowa.

Przydadzą się też ozdobne akcesoria: pojemniczki na przyprawy – najlepiej w kształcie jajek albo zajączków. Albo w prostej formie, za to w kolorze, który będzie pasował do reszty wielkanocnych dekoracji. Estetyczne będą też świeczki – w kształcie jajek i zajączków ale również: kurek, kurczaków, kwiatów. Albo klasyczne, w kolorze zielonej trawy. Inne wielkanocne ozdoby to naklejki na pisanki, pisanki na patyku do dekorowania roślin doniczkowych albo święconki, papierowe serwetki z wielkanocnymi motywami, wazony w roślinnym kształcie.

Możesz też przygotować wielkanocne wizytówki. Kolorowe pisanki z naklejonymi imionami gości ułożone w talerzach będą niebanalnymi wizytówkami na wielkanocnym śniadaniu.



Fot. regiodom.pl

Wielkanocny stół w wiosennych kolorach. Nie może zabraknąć motywu kurczaczka i jajek

Jajko to symbol Wielkanocy. W tym kształcie znajdziesz niemal wszystko: od podkładki pod talerz po doniczkę w formie skorupki. Jedno-dwa przemyślane naczynie do podawania i przechowywania jajek wystarczy dla stworzenia wielkanocnego nastroju. Reszta zastawy może być bez ozdób: będzie służyć przez cały rok.

(regiodom.pl)

Ziołowy ogródek na parapecie

Kompozycja z ziół nie tylko smakuje i pachnie, ale też zdobi. Najprościej kupić w markecie gotowe zioła w pojemnikach i przesadzić je do nieco większych doniczek. Jednak dużo lepiej wyhodować własne z nasion. To może trudniejsze, ale rośliny będą o wiele silniejsze i koszt przygotowania ziołowej kolekcji mniejszy. Marzec jest bardzo dobrym momentem na wysianie nasion ziół. Dzień robi się coraz dłuższy, a to jeden z warunków, żeby siewki dobrze rosły. Ziemia musi być wciąż lekko wilgotna, a doniczki powinny stać w słonecznym miejscu.



więcej w internecie: regiodom.pl
fot. Grażyna Zwolińska

Kiedy robić blaszany dach

Blachodachówka spełnia dobrze swoje zadanie przede wszystkim na dachach stromych, czyli takich o kącie nachylenia połaci powyżej 9° (dla zwykłej blachodachówki) oraz powyżej 12° (dla blachodachówki z posypką kamionkową). Arkusze blachy można w łatwy sposób dopasować do konkretnych płaszczyzn. Pozwala to znacznie ograniczyć zużycie blachy i ilość odpadów, które powstają podczas układania pokrycia. Najlepsze pod blachodachówkę są dachy dwuspadowe oraz proste dachy czteropołaciowe.



więcej w internecie: regiodom.pl
fot. Blachy Pruszyński

Modne dywany w sezonie 2012

Projektanci dywanów wprowadzili wiele wzorów kwiatowych. Niewielkich rozmiarów dywan w kształcie kwiatu to jedna z propozycji, która doda uroku pomieszczeniu. Ponadto złagodzi wystrój chłodnego i urządzonego w prosty sposób pokoju. Motywy kwiatowe na podłodze idealnie pasują do pomieszczeń, w których są gładkie ściany i proste meble.

Dywan lub wykładzinę należy dobrać do wzoru i barwy ścian. Ich kolory nie muszą być intensywne – ważne aby komponowały się w pomieszczeniu i tworzyły całość aranżacji. Do wnętrza w kolorach jasnych dobrze jest dobrać dywan w cieplejszych kolorach. W ciemnych pomieszczeniach sprawdzą się biele i czernie. Kontrastowe wzory wprowadzą energię, której szczególnie potrzebujemy na wiosnę.

Dla zachowania spójności aranżacji z dywanem warto zastosować w pomieszczeniu dodatki z podobnymi motywami. W grę mogą wchodzić poduszki, bieżniki czy zasłony.

Nadal modne są dywany w geometryczne wzory - pasy, kratki i kwadraty. Taki dywan najlepiej pasuje do wnętrz nowoczesnych, wręcz minimalistycznych.

W pokoju dziecięcym modnie wygląda dywan, który nie jest prostokątem. Może on mieć kształt motyla, puzzli lub innych ciekawych form. **(eh)**

Jak kupować rośliny doniczkowe



fot. Jusben

Nie każda będzie pasować do naszego mieszkania. Z czasem może osiągnąć za duże rozmiary i będziemy mieli z nią kłopot. Dotyczy to np. monstery i fikusa benjamina. Ważne są też warunki, jakie możemy zapewnić roślinom. Jeśli mamy małe mieszkanie z oknami wychodzącymi na północ lub północny wschód, trzeba wiedzieć, że nie wszystkie rośliny będą się tam czuły dobrze.

Kupowany kwiat musi być mocny, dobrze wyrośnięty, bez śladów chorób na liściach i uszkodzeń. Nie kupujmy roślin o wybujałych pędach i dużych odstępach między liśćmi. Z reguły oznacza to, że rosły w złych warunkach. Zwróćmy uwagę na przebarwienia liści, ich deformacje czy nalot, a zwłaszcza na brunatnienie brzegów. Zajrzyjmy pod spód rośliny. Często w dolnej partii można zobaczyć ślady po obciętych liściach. To znaczy, że roślina chorowała. Kupując ją, możemy przenieść chorobę na inne kwiaty.

Gdy kupowana roślina kwitnie, sprawdźmy, czy kwiaty nie są zbyt rozwinięte. Dobrze, jeśli część pąków szykuje się do kwitnięcia. Gdy większość pąków jest dopiero w zawiązkach, nie ryzykujmy. Po przyniesieniu do domu, mogą się nie rozwinąć z powodu zmiany warunków i roślina nie zakwitnie. Trzeba też przyjrzeć się ziemi w doniczce. Nie może mieć wykwitów i nalotu. **(gz)**

Ścieżka ogrodowa z drewnianego bruku - jako i z czego można ją wykonać

Jeśli nasz domek ma wiele widocznych drewnianych elementów, to warto pomyśleć o ścieżkach z drewnianych klocków. Można takie kupić w centrach ogrodniczych lub marketach budowlanych. Sprzedawane są jako bruk drewniany. To jednak droższe rozwiązanie. Taniej jest kupić np. w leśnictwie drewno i pociąć je na klocki o grubości od 10 do 12 cm. Polecić można choćby trwałą akację. Klocki trzeba zaimpregnować, by ścieżka służyła nam dłużej. Drewniany bruk układa się na warstwie piasku o grubości 3-5 cm, pod którą musi być ok. 10 cm żwiru lub grubego piasku. Wolne przestrzenie pomiędzy klockami zasypujemy drobnym piaskiem. Po jakimś czasie trzeba uzupełnić jego ubytki. **(gz)**

REKLAMA

BANK PEKAO SA
EURO2012 POLAND-UKRAINE
Oficjalny Bank i Sponsor Narodowy UEFA EURO 2012™



Przyjdź po Kredyt Mieszkaniowy
• promocyjna marża
• 0% prowizji

Listę placówek Banku Pekao SA biorących udział w akcji znajdziesz na www.kredyty-hipoteczne.pekao.com.pl lub pod nr. infolinii 801 334 334 (opłata wg cennika operatora).

BANK PEKAO SA

Oferta promocyjna dostępna jest dla Klientów, którzy w dniach 17 lub 24 marca 2012 r. zapiszą się na listę w wybranych placówkach Banku, do dnia 13.04.2012 r. złożą kompletny wniosek kredytowy i do dnia 15.06.2012 r. podpiszą umowę o kredyt mieszkaniowy. Lista placówek biorących udział w promocji dostępna jest na www.kredyty-hipoteczne.pekao.com.pl. Rzeczywista roczna stopa oprocentowania dla mieszkaniowego kredytu hipotecznego „Prosty Kredyt Mieszkaniowy" w wysokości 170 000 zł, zaciągniętego na okres 30 lat, z wkładem własnym 20%, równą ratą kapitałowo-odsetkową w wysokości 1036 zł, po uwzględnieniu kosztów: ubezpieczenia przejściowego na 6 m-cy – 668 zł, ubezpieczenia nieruchomości od ognia i innych zdarzeń losowych na 12 m-cy wg oferty dostępnej w Banku – 170 zł, opłaty miesięcznej za otwarcie i prowadzenie rachunku Eurokonto Mobilne – 0 zł, opłaty miesięcznej za kartę debetową wydaną do rachunku – 3,99 zł, wpisu hipoteki z podatkiem – 389 zł, obliczona na podstawie aktualnej stopy bazowej WIBOR 3M obowiązującej w Banku (4,94%), powiększona o marżę Banku w wysokości 1,20%, na dzień 28 lutego 2012 r. wynosi 6,71%.

The UEFA EURO 2012™ official logo is protected by trademarks, copyright and/or design. All rights reserved.

201246901

Trendy w budownictwie >> Domy zeroenergetyczne to przyszłość

Mieszkaj ekologicznie

Jeszcze kilkanaście lat temu pojęcie budynek zeroenergetyczny mogło być uważane za termin rodem z literatury science-fiction.

Obecnie coraz częściej pisze się i mówi o konieczności budowania takich domów. Wynika to bezpośrednio z wymagań Dyrektywy 2010/31/UE, która nakłada obowiązek budowania obiektów o minimalnym zapotrzebowaniu na energię (domy pasywne) już od 9 lipca 2013 a obiektów prawie zeroenergetycznych od roku 2020. Obowiązkiem powinno stać się też umieszczanie wskaźnika efektywności energetycznej EP przy ogłoszeniach najmu lub sprzedaży budynku.

Chociaż trwają jeszcze dyskusje nad dokładnym zdefiniowaniem budynków zeroenergetycznych to już dzisiaj wiadomo, że cechą charakterystyczną tych obiektów ma być samowystarczalność pod względem energetycznym. Budynki tego typu nie mogą być zasilane w energię z konwencjonalnych źródeł energii. Dopuszczalne jest jedynie dostarczanie z zewnątrz energii z OZE czyli odnawialnych źródeł energii (solary, pompy ciepła, turbiny wiatrowe, biomasy). Pierwszym elementem jaki musimy brać pod uwagę jest usytuowanie budynku w terenie czyli wybór działki o optymalnym położeniu. Najlepsza jest działka umożliwiająca usytuowanie budynku na południe – w tym kierunku musi być też zwrócona największa powierzchnia elewacji. Korzystnie jest, aby od strony północno-zachodniej budynek był osłonięty przed wiatrami naturalnym wzniesieniem lub drzewami położonymi w takiej odległości od domu, by ich cień nie padał na budynek. Jeśli w pobliżu znajdują się naturalne cieki wodne (stawy, jeziorka, rzeczki), można je wykorzystać dla pozyskania energii cieplnej.


Fot. regiodom.pl

Dom zeroenergetyczny z ogniwami fotowoltaicznymi na dachu

Dom zeroenergetyczny powinien mieć kompaktową, zwartą bryłę (bez zbędnych dobudówek, mansard i wykuszy) a jego obwód zminimalizowany w stosunku do powierzchni. Dach budynku powinien mieć prostą konstrukcję, umożliwiającą łatwy montaż kolektorów słonecznych i ogniw.

Wiele firm produkujących na potrzeby budownictwa już dzisiaj oferuje materiały o bardzo dobrych parametrach odpowiednich dla budownictwa zeroenergetycznego: materiały izolacyjne, tzw. ciepłe fasady, okna o niskim współczynniku przenikania ciepła, systemy wentylacji z rekuperacją (odzyskiem ciepła), kolektory słoneczne, przydomowe elektrownie wiatrowe, ogniwa fotowoltaiczne. Domy zeroenergetyczne można również stawiać wykorzystując biotechnologie: opony wypełnione ziemią, worki z ziemią, kostki słomy, domy z izolacją ziemną, drewno + glina, domy z masy papierowej, cegła gliniana suszona na słońcu, domy z ubijanej ziemi. **(regiodom.pl)**

Krótko

▲ Kuchenka w stylu retro



Płyta gazowa i piekarnik elektryczny w stylu rustykalnym, stylizowane na retro to nowości w ofercie Ardo. Płyta gazowa ma 4 palniki. Jeden z nich jest z potrójną koroną (typ WOK). Ruszt kuchenki jest żeliwny. Urządzenie ma zabezpieczenie przed ulatnianiem się gazu. W momencie zalania palnika, dopływ gazu jest automatycznie odcinany. Wymiary płyty to: wys./szer./gł. (mm): 35/595/510. Można ją kupić osobno.
Kosztuje około 1150 złotych. Piekarnik elektryczny ma 6 funkcji. Płyta i piekarnik mają mosiężne pokrętła. Elektryczny programator został zastąpiony analogowym. Sugerowana cena piekarnika to ok. 1800 złotych.

▲ Czysta bateria

Nowoczesne baterie umywalkowe często mają ostre kształty i poziome, równe wylewki. W trakcie użytkowania okazuje się jednak, że ten wymyślny design jest mało funkcjonalny.
Armatura wygląda na czystą zaledwie chwilę po jej umyciu. Armatura o opływowych, okrągłych kształtach mniej się brudzi. Gdy musimy mieć baterię z ostrymi krawędziami, to najlepiej wybierzmy model, w którym płaskie powierzchnie są osadzone pod kątem, a nie na płasko – co umożliwia swobodne spływanie wody.
(regiodom.pl)

reklama

BIAŁYSTOK
Tereny inwestycyjne
- pod realizację obiektów mieszkaniowych 20 000 – 70 000 m²
- pod realizację obiektów handlowo-usługowych 1 500 – 20 000 m²

e-mail: biaform@biaform.com.pl
tel.: 85 74 07 910
tel. kom. 601 065 257
R3682112W01a

STALMET
Ełk, ul. Strefowa 1
tel./fax 87 620-37-85
- Bramy i drzwi garażowe
Stalmet ELK autoryzowany partner firmy HÖRMANN
- Automaty
- Ogrodzenia
- Balustrady
www.stalmet.elk.pl

1 m² za 4200 zł*
Białystok - Nowe Miasto, ul. Rzymowskiego 51
ASANA
JEDYNA INWESTYCJA NA NOWYM MIEŚCIE
GDZIE MIESZKANIA SĄ GOTOWE
OSTATNIE MIESZKANIA W KREDYCIE RODZINA NA SWOIM
Ostatnie mieszkania !!!
Biuro Sprzedaży w Białymstoku: ul. Rzymowskiego 51 lok. 32, godz. 9⁰⁰ - 17⁰⁰
tel. +48 85 742 21 47, tel. kom. +48 602 391 605 www.asana.polbud.com.pl
POLBUD NIERUCHOMOŚCI
* cena dotyczy wybranych mieszkań

Instalacje >> Na ogrzewaniu podłogowym połóż płytki

Ciepło pod stopami

Nawierzchnie, które można zastosować na ogrzewaniu podłogowym to m. in. podłogi ceramiczne i kamienne. Podłogi tego typu (terakota, gres, kamień naturalny itp.) są najlepsze, bo to materiały dobrze przewodzące i oddające ciepło. Należy pamiętać, że w pomieszczeniach o podwyższonej wilgotności posadzka z zamontowanym elektrycznym ogrzewaniem podłogowym powinna być uziemiona, a moc urządzeń wyższa niż np. w salonie.

Co istotne, ogrzewaną podłogę można zainstalować już w istniejącym mieszkaniu na płytkach ceramicznych – wówczas naklejamy na nie maty grzejne przy pomocy specjalnego termoplastycznego kleju, w którym są praktycznie zatopione. Na tak ułożone maty można położyć nowe płytki podłogowe.

Panele podłogowe sprawdzają się gorzej, bo słabiej przewodzą ciepło. Charakteryzują się również niską odpornością na znaczne i szybkie wahania temperatury. Z tych powodów ogrzewanie podłóg panelowych jest zadaniem wymagającym specjalnego rozwiązania – nie można w tym przypadku zastosować tradycyjnych systemów ogrzewania wysokotemperaturowego. Właściwe rozwiązanie polega na równomiernym, powolnym podniesieniu temperatury na powierzchni podłogi. Pod podłogami tego rodzaju sprawdzają się np. maty grzejne. Jednak i one nie mogą osiągać temperatury wyższej niż 28–31 stopni C, tak aby temperatura na powierzchni paneli osiągała temperaturę od 22–24 stopni C. Należy też pamiętać, aby panele przeznaczone do takiego rodzaju ogrzewania, bowiem w przypadku uszkodzenia producent może unieważnić gwarancję.

Deski podłogowe i parkiety wydają się najgorszym wyborem, bo nie dość, że słabo przewodzą, to jeszcze wymagają ograniczenia maksymalnej mocy grzewczej ogrzewania podłogowego do 60–80 W/mkw. Należy również pamiętać, że temperatura pod podłogą drewnianą nie powinna przekraczać 27 stopni C. Dlatego ten rodzaj podłóg na ogrzewaniu podłogowym sprawdza się w budynkach o bardzo dobrej izolacyjności cieplnej, a w tym przypadku ogrzewanie podłogowe powinno być traktowane jako dodatkowe źródło ciepła. Ogrzewanie podłogowe dla podłóg drewnianych może być zainstalowane tylko wtedy, gdy producent podłogi dopuszcza jej montaż na ogrzewaniu podłogowym.

Zdaniem fachowców na ogrzewanie podłogowe można położyć dobrze wysuszone drewno egzotyczne. Jeden z producentów poleca na ogrzewanie podłogowe deski trójwarstwowe, które można montować na wszystkich typach ogrzewania w dwóch opcjach – pływająco lub na klej. Dzięki budowie krzyżowej taka deska nie będzie się paczyć, wyginać ani pękać, co mogłoby się dziać z parkietem.

Jeśli ktoś uprze się jednak na parkiet to nie powinien być grubszy niż 8-10 mm i najlepiej aby był to finish parkiet (dwuwarstwowy w postaci pojedynczych klepek, ma dość gruba warstwę drewna właściwego).
(regiodom.pl)

OFERTY BIUR NIERUCHOMOŚCI

Jesteś zainteresowany(a) zamieszczeniem oferty swojego biura. Zadzwoń 85/748 74 30
Kolumna reklamowa

SPRZEDAM

MIESZKANIE

JEDNOPOKOJOWE

Białystok, Broniewskiego, 39 mkw, III, jednopokojowe, ładne, cegła 605 596 075, 142.000 zł, LWY
Białystok, Broniewskiego, 25 mkw, parter, do zamieszkania, 119.500 zł, GRA
Białystok, Konwaliowa, 29 mkw, parter, do zamieszkania, 120.000 zł, GRA
Białystok, Malmeda, 37,4 mkw, IIp, cegła, po remoncie, 165.000 zł, ARD
Białystok, Mariańskiego, 36,5 mkw, Ivp, cegła n., 313.900 zł, ARD
Białystok, Piłsudskiego, 38,8 mkw, IIIp, cegła, 172.000 zł, ARD
Białystok, Stołeczna, 22 mkw, cegła, po remoncie, 127.000 zł, ADO
Białystok, Świętojańska, 33 mkw, parter, cegła, 138.000 zł, GRA
Kleosin, Piłsudskiego, 27 mkw, do zamieszkania, 125.000 zł, GRA

DWUPOKOJOWE

Białystok, Bema, 40 mkw, parter, po remoncie, nowoczesna aranżacja, 189.000 zł, ADO
Białystok, Boboli, 46 mkw, parter, cegła, dwustronne, niezależne pokoje, 189.000 zł, ADO
Białystok, Bojary, 48 mkw, I, przestronne 507401030, 188.000 zł, LWY
Białystok, Broniewskiego, 33 mkw, VIp, cegła, 139.000 zł, ARD
Białystok, Dubois, 57 mkw, IIIp, płyta, 225.000 zł, ARD
Białystok, Gajowa, 48 mkw, III, słoneczne 507401030, 167.000 zł, LWY
Białystok, Gajowa, 48 mkw, IIIp, balkon, nowe okna, 168.000 zł., GRA
Białystok, Gajowa, 47,7 mkw, Ivp, płyta, 165.000 zł, ARD
Białystok, Grottgera, 35,8 mkw, parter, cegła, 165.000 zł, ARD
Białystok, Gruntowa, 37 mkw, cegła, zadbane, do zamieszkania, 153.000 zł, ADO
Białystok, I Armii Wojska Polskiego, 47 mkw, atrakcyjne, 260.000 zł, LOK
Białystok, Kopernika, 39 mkw, Xp., płyta, 169.000 zł, ARD
Białystok, Mieszka I, 40 mkw, IX, płyta, 169.000 zł, ARD
Białystok, os. Mickiewicza, 47 mkw, I, kameralne, 530444540, 240.000 zł, LWY
Białystok, Palmowa, 42 mkw, II p, cegła n., 210.000 zł, ARD
Białystok, Pułaskiego, 41,7mkw, Ivp., okazja, cegła, 188.000 zł, ARD
Białystok, Różana, 52 mkw, niezależne pokoje, spokojne osiedle, 185.000 zł, ADO
Białystok, Sobieskiego, 44,6 mkw, IIIp., cegła, 195.000 zł, ARD
Białystok, Sobieskiego, 45 mkw, Ivp.,, cegła, 165.000 zł, ARD
Białystok, Stroma, 48 mkw, parter, nowe okna, 179.000 zł, GRA
Białystok, Towarowa, 33 mkw, IIp, płyta, 169.000 zł, ARD
Białystok, Wesoła, 38 mkw, Iip, cegła, niezalezne pokoje, 199.000 zł, ADO
Białystok, Wyszyńskiego, 32 mkw, dwupoziomowe z balkonem, blisko centrum, 140.000 zł, ADO
Białystok, Zachodnia, 38 mkw, Ip, do zamieszkania, 212.000 zł, GRA
Białystok, Zwierzyniecka, 36,5 mkw, parter, cegła, 195.000 zł, ARD
Ełk, ul. Jana Brzechwy, 44,06 mkw, parter, mieszkanie o podwyższonym standardzie, salon z kuchnią i jadalnią, sypialnia i łazienka z wc., 170.000zł, MKN
Ełk, ul. Mickiewicza 1, "35,80 mkw;", I p, "dobra lokalizacja,centrum miasta, mieszkanie do remontu;", 108.000 zł, MKN
Ranty, gm. Wydminy, 53,88 mkw, I piętro, dwa pokoje, kuchnia ze spiżarnią, łazienka z wc, dodatkowo budynek gospodarczy 15mkw i działka ogrodowa., 55.000 zł, MKN
Stare Juchy, 68,08 mkw, I p, wykończone, do zamieszkania, kominek, 125.000 zł, MKN
Wasilków, Kościelna, 36,9 mkw, I p, nowa cegła, 165.000 zł, LOK

TRZYPOKOJOWE

Białystok, Al. 1000-lecia, 58,2 mkw, III p, cegła n., 306.000 zł, ARD
Białystok, Bema, parter, do remontu, 174.000 zł, GRA
Białystok, Białostoczek, 61,7 mkw, II p, komfort, 277.000 zł, ARD
Białystok, Dubois, 62 mkw, IIIp, cegła n., 320.000 zł, ARD
Białystok, Dziesięciny, 60 mkw, parter, 184.000 zł, GRA
Białystok, Kołłątaja, 64 mkw, III-IV p, cegła n., 350.000 zł, ARD
Białystok, Kręta, 110 mkw, IIIp, poddasze, cegła n., 485.000 zł +garaż, ARD
Białystok, Mazowiecka, 48 mkw, Ip, cegła, 250.000 zł, ARD
Białystok, Mieszka I, 62 mkw, IIp, płyta, 230.000 zł, ARD
Białystok, Młynowa, 83,90 mkw, dwupoziomowe, 360.000 zł, LOK
Białystok, Narewska, 52,9 mkw, Ip, cegła, 205.000 zł, ARD
Białystok, Nowogródzka, 56,6 mkw, 0p, cegła, 230.000 zł, ARD
Białystok, Radzymińska, 60 mkw, IVp, 215.000 zł, LOK
Białystok, Staszica, 98 mkw, Iip, cegła n., 498.000 zł, ARD
Białystok, Studzienna, 59,7mkw, IIIp, płyta, 215.000 zł, ARD
Białystok, Waszyngtona, 73 mkw, XI p, cegła n., 540.000 zł +garaż 28,5 mkw, ARD
Białystok, Zachodnia, 65 mkw, parter z ogródkiem, do zamieszkania, 285.000 zł, ADO
Ełk, Sikorskiego, 63,60 mkw, I p, nowocześnie wykończone, ZAMIANA na mieszkanie o powierzchni 40-50 mkw, położone na I piętrze na os. Konieczki, 198.000 zł, MKN
Ełk, ul. Jana Pawła II 26, 68,00 mkw, III/IV p, "w stanie deweloperskim, ładnie położone, 200.000 zł, MKN
Ełk, ul. Sikorskiego, 53,60 mkw, IV p, słoneczne ustawne mieszkanie wymagające odnowienia, cena do negocjacji, 145.000 zł, MKN
Kleosin, 56 mkw, parter, do zamieszkania, cegła 2000r, 253.000 zł, GRA
Kleosin, Wyszyńskiego, 60,7 mkw, Ivp., płyta, 199.000 zł, ARD
Warszawa, Nowosielska, 60,4 mkw, Vp, cegła, 700.000 zł, ARD
Wasilków, Krucza, 75,24 mkw, IIIp., cegła n., 310.000 zł, ARD

CZTEROPOKOJOWE

Białystok, Os. Piasta, 67mkw, IIIp, cegła,wejście do każdego pokoju z korytarza, okna PCV, kupujący nie płaci prowizji, 248.000zł, D&K
Białystok, Piastowska, 58 mkw, IV, ustawne, 530444540, 185.000 zł, LWY
Białystok, Pogodna, 79 mkw, parter, cegła n., 310.000 zł, ARD
Białystok, Radzymińska, 72 mkw, IIIp, płyta, 255.000 zł, ARD
Białystok, Towarowa, 58,8 mkw, Ivp, płyta, 220.000 zł, ARD
Białystok, Zielonogórska, 71,3 mkw, parter, płyta, 299.000 zł zł po remoncie, ARD
Ełk, Kościuszki 18, 89,04 mkw, I p, "dobra lokalizacja, spokojna okolica blisko rzeki, 178.000 zł, MKN

DOM

Białystok, Bacieczki, 100/440 mkw, typu słupek, bliźniak, nowe okna, pełne uzbrojenie, 299.000 zł zł po remoncie, ADO
Białystok, Dojlidy Górne, 120/460 mkw, 1/2 bliźniaka, 380.000 zł, GRA
Białystok, Jaroszówka, 158/876 mkw, 1981r,, docieplony, 550.000 zł, GRA
Białystok, Mickiewicza, 120/300 mkw, pół bliźniaka, do remontu, 487.000 zł, ARD
Białystok, Os. Dojlidy, 146/730 mkw, 1982r., 510.000 zł, GRA
Białystok, os. Skorupy, 90/520 mkw, typu słupek, ładna działka, pełne uzbrojenie, 289.000 zł, ADO
Białystok, Wysoki Stoczek, atrakcyjna szeregówka, wykończenie najwyżej jakości, 670.000 zł, LOK
Chruściele, gm. Ełk, 263,4/729 mkw, "komfortowo i nowocześnie wykończony dom w pięknej i spokojnej okolicy, cena do negocjacji, 550.000 zł, MKN
Chrzanowo, ul.Wierzbowa, 100,00 mkw, dom całoroczny położony na działce 747 mkw, piwnica, garaż, wysoki parter i poddasze., 330.000 zł, MKN
Dojlidy, 129/149 mkw, komfortowa szeregówka, 585.000 zł, ARD
Dojlidy Górne, 185 mkw/648 mkw, wolnostojący, 395.000 zł, ARD
Ełk, ul. Podhorskiego, 411/974 mkw, nieruchomośc mieszkalno- usługowa, na parterze prowadzona działalnosc gospodarcza, dobry stan budynku, 1 000 000 zł, MKN
Gm. Juchnowiec Kościelny, 344 mkw/4080 mkw, rezydencja, ze stawem, ARD
Grabówka, 98/442 mkw, wolno stojący, 200.000 zł, GRA
Jurowce, 304/1679 mkw, nowoczesny, blisko lasu, ARD
Krokocie, gm. Ełk, 106,40/2974 mkw, dom mieszkalny, położony w zacisznym i spokojnym miejscu, po kapitalnym remoncie, zagospodarowana działka, 290.000 zł, MKN
Kuriany, 135/1900 mkw, 1998r., 330.000 zł, GRA
Mickiewicza, 138/364 mkw, narożna szeregóka, 670.000 zł, ARD
Olecko, ul.Norwida, 284,60 mkw, "Nowy murowny dom mieszkalny "Sopran 5" położony na działce o powierzchni 912 mkw cena do negocjacji, 700.000 zł, MKN
Olmonty, k. Białegostoku, 150/1300 mkw, z 2003r, do zamieszkania, w rozliczeniu mieszkanie, 500.000zł, D&K
Solniczki, 110/255 mkw, szeregówka z meblami, 585.000 zł, ARD
Solniczki, 110/255 mkw, szeregówka z 2011r, 585.000 zł, ARD
Starosielce, 182 mkw/285 mkw, szeregówka, z meblami, 590.000 zł, ARD
Śródlesie, 147/538 mkw, wolnostojący, drewniany, 469.000 zł, ARD
Wiśniowo Ełckie, gm. Prostki, 270,26/7100 mkw, budynek handlowo - mieszkalny w bardzo dobrym stanie technicznym, ładnie zagospodarowana działka cena do negocjacji, 600.000 zł, MKN
Wygoda, 140 mkw/670 mkw, wolnostojący, do remontu, 449.000 zł, ARD

DZIAŁKA

Bajtkowo, gm. Ełk, 3000 mkw, "dwie działki o pow. 2000 mkw i 1000 mkw, zlinią brzegową jeziora i możliwością zabudowy, mozliwośc negocjacji, 210.000 zł, MKN
Barany, gm. Ełk, ok.. 1100 mkw, działki budowlane, en. Elektr, woda, bardzo dobry dojazd, blisko las, 95 zł/mkw, MKN
Białystok, 500 mkw, 200 zł/mkw, LOK
Białystok, Kleeberga, 6206 mkw, usługowo przemysłowa, 260 zł/mkw, GRA
Bielsk Podlaski, ob Augustowo, 4ha, 3ha rolna , 1ha las brzozowy, kupujący nie płaci prowizji, 3zł/mkw, D&K
Bielsk Podlaski, ob. Orzechowicze, 2,17ha, Asfalt, 2 km od Bielska Podlaskiego, 2zł/mkw, D&K
Danowo, gm. Miłki, 10400 mkw, działka rolna o bardzo atrakcyjnej lokalizacji, przy lesie w pobliżu jeziora., 11 zł/mkw, MKN
Ełk, 12074 mkw, działka inwestycyjna, położona przy osiedlu mieszkaniowym w zabudowie wielorodzinnej, dobra lokalizacja pod duży obietk handlowy, 1.300.000 zł, MKN
Ełk, Bocianie Gniazdo, 7059 mkw, Nieruchomość składająca się z działki bud. o pow. 800 mkw i dwóch działek rolnych o łącznej pow. 6259 mkw, na których zlokalizowany jest staw, 330.000 zł, MKN
Gm. Ełk, 2196 mkw,, działka budowlana położona blisko Ełku, 80 zł/ mkw, MKN
Gm. Ełk, 1421 mkw, 1652 mkw, działki budowlane położone blisko Ełku z widokiem na jezioro, 80 zł/mkw, MKN
Gm. Kalinowo, 6,48 ha, z pozwoleniami i projektami trzech domów, z linią brzegową jeziora w kompleksie jezior Rajgrodzkich, 900.000 zł, MKN
Gm. Kalinowo, Makosieje, 1,95 ha, przeznaczenie hotelowo- rekreacyjne, 250.000 zł, MKN
Grabówka, 800 -1900 mkw, 115 zł/mkw, GRA
Konopki Wielkie, gm. Miłki, 1,00 ha, Pięknie położona działka z linią brzegową jeziora Ublik Wielki, 200.000 zł, MKN
Lega, gm. Ełk, 8480 mkw., działka z wydanymi warunkami zabudowy budynkiem mieszkalnym i gospodarczym, około 100 metrów linii brzegowej rzeki Legi., 20 zł/mkw, MKN
Łęgowo, gm.Olecko, 3000 mkw, działka rolna z możliwością uzyskania warunków zabudowy, widok na jezioro, 23 zł/mkw, MKN
Malinówka Gm. Ełk, 34531 mkw, nieruchomość gruntowa niezabudowana z linią brzegową, opracowany miejscowy plan zagospodarowania, 1.382.000 zł, MKN
Małkinie, gm. Ełk, 1513-2064 mkw, dziesięć działek budowlanych położonych przy jeziorze Wolszczelskim z udziałem we wspólnej plaży, 55 zł/mkw, MKN
Możne, gm. Olecko, 0,55 ha, rolna, 110.000 zł, MKN
Mrozy Wielkie, gm. Ełk, 1074-5037mkw, działki budowlane z dostepem do jeziora, 75 zł/mkw., MKN
Mrozy Wielkie, gm. Ełk, 1074-4196 mkw, 24 działki budowlane położone w malowniczym miejscu przy jeziorze z możliwością dokupienia udziału w terenie wspólnym-rekreacyjno wypoczynkowym., 75 zł/ mkw, MKN
Mrozy Wielkie, gm. Ełk, 2509-2577mkw, cztery działki budowlane z linią brzegową jeziora, 75zł/mkw, MKN
Mrozy Wielkie, gm. Ełk, 1500-2059 mkw, działki budowlane, zabudowa jednorodzinna i usługowa położone w centrum miejscowości. Cena do negocjacji, 75 zł/mkw., MKN
Mrozy Wielkie, gm. Ełk, 2464 mkw., działka budowlana położona w centrum miejscowości. Cena do negocjacji, 75 zł/mkw., MKN
Mrozy Wielkie, gm. Ełk, 4199 mkw, działka usługowa, uzbrojona możliwość negocjacji ceny, 75zł/mkw, MKN
Mrozy Wielkie, gm. Ełk, 1035 mkw., działki budowlane położone w pięknej okolicy, w pobliżu lasu i jez. Selment. Promocyjna cena, 65 zł/mkw, MKN
Niewodnica Kościelna, 1926 mkw, 160 zł/mkw, ARD
Nowa Wieś Ełcka, 3151 mkw., działka z wydanymi warunkami zabudowy, położona blisko lasu., 160.000 zł, MKN
Nowa Wieś Ełcka, 3799 mkw., możliwość uzyskania warunków zabudowy, 40 zł/mkw, MKN
Nowa Wieś Ełcka, gm. Ełk, 11826 mkw., pięknie położona działka z linią brzegową rzeki Ełk, wydane warunki zabudowy domem mieszkalnym i bud. gospodarczymi., 22 zł/mkw, MKN
Ogrodniczki, 2600 mkw, na usługi, 330.000 zł, LOK
Ogrodniczki, 1462 mkw, na usługi, 95 zł/mkw, LOK
Olmonty, 809 mkw, 145.000 zł, ARD
os. Bagnówka, 584mkw, 130.000zł, ARD
os. Bagnówka, 311mkw, bud.projekt, 80.000 zł, ARD
os. Dojlidy Górne, 977 mkw, 145.000 zł, ARD
os. Pieczurki, 693 mkw, 240.000 zł, ARD
os. Zawady, 834 mkw, 171.000 zł, ARD
Renkusy, gm. Ełk, 7400 mkw., działka o funkcji rolnej, położona w spokojnym miejscu, 30.000 zł, MKN
Sedranki, gm. Olecko, 2700 mkw, działka rolna (możliwość uzyskania warunków zabudowy) dojazd z drogi asfaltowej, 65.000 zł, MKN
Sobolewo, k. Białegostoku, 1692mkw, z warunkami zabudowy, przy Puszczy Knyszyńskiej, 120.000, D&K
Stare Juchy, 5805 mkw, działka budowlana z linią brzegową jeziora Rekąty (połączonego z jez. Ułówki i Łaśmiady, 35 zł/mkw, MKN
Stare Juchy, 1511-2230 mkw, dwanaście działek budowlanych z udziałem we wspólnej plaży przy jez. Rekąty (połączonym z jez. Ułówki i Łaśmiady, 50 zł/mkw, MKN
Stare Juchy, 1631 mkw, działka budowlana z udziałem we wspólnej plaży przy jez. Rekąty (połączonym z jez. Ułówki i Łaśmiady), 40 zł/mkw, MKN
Szczecinowo, 21000 mkw, działka rolna (możliwość uzyskania warunków zabudowy) z linią brzegową jeziora Szóstak, działka pod zbudowę mieszkaniową, gospodarczą, może stanowić treren inwestycyjny., 25 zł/mkw, MKN
Wasilków, 1019 mkw, budowlana, 103.000 zł, ARD
Zawady Ełckie, gm. Stare Juchy, 1,51 ha, działka rolna położona przy zabudowaniach w niedalekiej odległości od jeziora i lasu., 6zł/mkw, MKN
Zwierki, 900-3000 mkw, war.zabudowy, 55 zł/mkw, GRA

LOKAL UŻYTKOWY

Mikołajki, 60 mkw, parter, centrum turystyczne, lokal usługowy w stanie surowym, w pobliżu jeziora., 8.000 zł/mkw, MKN

SIEDLISKO

Kramkówka Mała, gm. Goniądz, 100mkw/8ha, Siedlisko rolne, dziewięć działek w tym jedna zabudowana domem mieszkalnym i stodołą., 320.000 zł, MKN

WYNAJMĘ

MIESZKANIE

Ełk, Centrum, ul. Słowackiego, 36,9 mkw, III p, Koszty: odstępne w wysokości 300 zł/m-c, dodatkowe opłaty miesięczne: czynsz ok. 300 zł opłaty według zużycia energii elektrycznej, wody i gazu., 600 zł/m-c plus media, MKN

LOKAL UŻYTKOWY

Magazyn 650m, biuro 400 m2, plac 7500 m2, ew. część, tylko 11 zł/m2, GRA
Ełk, Centrum, 160 mkw, III p, lokal handlowo-usługowy, netto 2000 zł, MKN
Ełk, Centrum, 66 mkw, III p, lokal handlowo-usługowy, netto 1000 zł + media, MKN
Ełk, Centrum, 150 mkw, II p, lokal handlowo-usługowy, brutto 18 zł/mkw, MKN
Ełk, Centrum, ul. Wojska Polskiego, 70 mkw, I p, lokal handlowo-usługowy, netto 1000 zł + media, MKN
Ełk, ul. Kościuszki, 42 mkw, I p, lokale użytkowe wykończone w dobrym standardzie. Cena do negocjacji, brutto 18 zł/mkw + c.o. i en. el., MKN

WYKAZ BIUR

Każde ogłoszenie kończy się trzyliterowym kodem. Jest to kod biura nieruchomości.
Jeśli zainteresowała Państwa oferta biura, należy niżej odszukać jej kod i numer telefonu.

ADO — ADOM NIERUCHOMOŚCI, Białystok, ul. Legionowa 30A, tel. (85)747-10-10; www.adom.com.pl

ARD — ARDVIL s.c., Białystok, ul. Piękna 2, tel. (85)745-57-01; 747-03-21; 747-03-25 www.ardvil.com.pl; biuro@ardvil.com.pl

D&K — D&K Company, Białystok, ul. S. Żeromskiego 7C, tel. 530-628-856, www.dkcompany.pl, biuro@dkcompany.pl

GRA — GRABOWSCY NIERUCHOMOŚCI, Białystok, ul. Św. Mikołaja 1, lok. 11, Ip; tel. (85)744-80-02, 501-73-83-93; www.nieruchomosciBKN.pl

LOK — LOKAL, Białystok, ul. Lipowa 29, tel. (85)742-87-53; www.lokalnieruchomosci.pl

LWY — LWY Nieruchomości, Białystok, ul. Sienkiewicza 49 lok. 202, tel. (85)654-53-83, www.lwynieruchomosci.pl, biuro@lwynieruchomosci.pl

MKN — MAZURSKA KORPORACJA NIERUCHOMOŚCI, Ełk, ul. Mickiewicza 1A/U13 tel. (87)621-30-02; www.mkn.com.pl

SMSowo KOMFORTowo

ZLEĆ OGŁOSZENIE DROBNE DO: GAZETA WSPÓŁCZESNA

Jak zlecić ogłoszenie?

– Wpisz w telefonie komórkowym dowolnej sieci SMS-a z treścią ogłoszenia. Zacznij od podania kodu wsp i po kropce numeru rubryki, w której ma się znaleźć ogłoszenie, np. 01, a dalej - po odstępie (spacji) - jego treść. Całość powinna wyglądać np. tak:
wsp.01 opiekunke do dziecka tel. 123456

– Wyślij SMS-a z treścią ogłoszenia pod numer:
79988 - cena: **11,07 zł** brutto - ogłoszenie standardowe.
91455 - cena: **17,22 zł** brutto - ogłoszenie w kontrze.

– Otrzymasz potwierdzenie przyjęcia ogłoszenia z naszego Biura Ogłoszeń, które sprawdzi czy jest ono zgodne z zasadami określonymi w regulaminie przyjmowania ogłoszeń.
– Twoje ogłoszenie znajdzie się w Gazecie Współczesnej w najbliższym możliwym terminie.
– Maksymalna długość ogłoszenia (wraz ze spacjami i interpunkcją) to 130 znaków.
– Regulamin wysyłania i publikowania ogłoszeń przez SMS dostępny jest na stronie internetowej: www.wspolczesna.pl

Wykaz rubryk - ogłoszeń SMS do Gazety Współczesnej

01 Praca/Zatrudnię
02 Praca/Szukam pracy
03 Automoto/Kupię
04 Automoto/Sprzedam
05 Automoto/Części
06 Automoto/Inne
07 Nauka
08 Nieruchomości/Sprzedam
09 Nieruchomości/Kupię
10 Nieruchomości/Poszukuję
11 Nieruchomości/Zamienię
12 Nieruchomości/Wynajmę
13 Nieruchomości/Stancje
14 Komputery
15 Turystyka
16 Zwierzęta
17 Biznes
18 Rolnictwo/Sprzedam
19 Rolnictwo/Kupię
20 Różne/sprzedam
21 Różne /kupię
22 Różne/inne
23 Maszyny urządzenia
24 Materiały budowlane
25 Życzenia
26 Zakupy
27 Zdrowie
28 Usługi



Wyślij ogłoszenie SMS'em

AUTOMOTO

AUTOKOMISY

AUTO Komis Dojlidy Roman Wasilewski Serwis Ogumienia Zabłudowska 69 tel. 85 741 97 77 / 605 203 523 www.auto-komis-dojlidy.otomoto.pl

CZĘŚCI

❑ **SPRZEDAM**

FIAT, Daewoo - części, Sienkiewicza 77, (85)654-53-35.
OPONY letnie, felgi, duży wybór, 698-195-597.

GAZETA WSPÓŁCZESNA
OGŁOSZENIA I REKLAMY PRZYJMUJĄ

Biuro Obsługi Klienta
Białystok, ul. św. Mikołaja 1, tel. 85 748 96 02, 748 96 03, fax 748 96 06 e-mail: *ogloszenia.bialystok@mediaregionalne.pl*
Grajewo, ul. Wojska Polskiego 6 lok. 25, tel./fax 86 272 89 15

Obsługa Agencji Reklamowych, tel. 85 748 74 33

Doradcy ds. klienta
Białystok, tel. 85 748 95 91 do 93, 748 95 97, 748 95 98, 748 74 44, tel./fax 748 74 40, 748 74 43 e-mail: *reklama.bialystok@mediaregionalne.pl*

Regionalne Biuro Obsługi Reklam
Bielsk Podlaski, ul. Mickiewicza 65 lok. 3, tel./fax 85 730 34 90
Ełk, ul. Pułaskiego 24, tel./fax 87 610 85 05
Łomża, ul. Długa 6, tel. 86 216 64 64, fax 216 56 97
Suwałki, ul. Mickiewicza 5 lok. 2, tel. 565 37 80, tel./fax 87 566 57 26

Agencje ogłoszeniowe
Augustów, ul. 3 Maja 31, tel. 87 643 19 97 - WGN Nieruchomości
Augustów, ul. Żabia 3A, tel. 87 643 06 72 - Theo
Bielsk Podlaski, ul. Mickiewicza 60, tel./fax 85 730 19 20 - Aba Plus Antoni Murawski
Hajnówka, ul. 3 Maja 45, tel./fax 85 682 46 03 682 33 77 - Sobex Nowy
Łomża, ul. Stary Rynek 13, tel. 86 216 74 44, fax 86 216 71 07 - TV Łomża
Mońki, ul. Białostocka 29, tel. 85 716 21 91 - Kurier
Ostrów Mazowiecka, ul. Pocztowa 3 lok. 5, tel. 29 642 80 34 - Tygodnik Ostrołęcki (wydanie ostrowskie)
Sokółka, os. Centrum 21, tel. 85 711 25 28 Biuro Usług Doradczych
Wysokie Mazowieckie, ul. Długa 22, tel./fax 86 275 24 08 Vidking
Zambrów, ul. Wojska Polskiego 22, tel./fax 86 271 25 25 Globtour

KUPIĘ

AUTA całe, do kasacji, naprawy, odbiór 503-163-134.
AUTA na złom kupię, tel. 503-057-090.
AUTOZŁOMOWANIE, tel. 665-828-400.
LEGALNE złomowanie aut, zaświad. 693-705-805.
ZŁOMOWANIE pojazdów, 85/869-14-31.

SPRZEDAM

CIĄGNIK siodłowy Scania 124 380 KM+ naczepa Krone - 1998, pneumatyczne zawieszenie, 609-568-476, 601-158-767.
FIAT Albea, 1,2 B+G. Grajewo. (86)273-40-84.
RENAULT Laguna, 1996r., 4900zł. 505-979-351.

BIZNES

KREDYTY/POŻYCZKI

***MASZ pilny wydatek??? Zgłoś się do nas! 801540404, 533-340-404, www.markasa.pl 0028914

ABSOLUTNIE atrakcyjna pożyczka chwilówka. Najniższe koszty, bez BIKu, wypłata natychmiast, bez ograniczeń wiekowych, również zajęcia komornicze. Daiglob Piechocka Sp.J. Repertorium A 3888/2011, tel. 600-700-304. 0028418

ATRAKCYJNA pożyczka chwilówka, 600-700-304 0028418

AŻ DO 5000 ZŁ POŻYCZKI, SZYBKO, N A JASNYCH ZASADACH I BEZ ZBĘDNYCH FORMALNOŚCI. PROVIDENT: 600 400 295 7 DNI W TYGODNIU 7:00-21:00. 0000584

BEZPIECZNE pożyczki, oddłużenia komornicze, bez zastawu i poręczeń, dla każdego bez zaświadczeń, dojazd bez opłat, 703-803-023 (7,69/min).

KREDYTY dla firm, osób fizycznych, emerytów i rencistów do 200.000 zł, doradca 517-161-880. 0041478

POŻYCZKI bez BiK. Całe województwo, tel. (664)741-747. 0028214

500 zł pożyczka natychmiastowa, całe województwo, bez zaświadczeń, (85)732-30-22.

MASZYNY I URZĄDZENIA

SPRZEDAM

ŁADOWARKA teleskopowa JCB, 14.500zł, 602-605-381.
MYJKA Karcher HDS 798c, na gorącą wodę, wysoko ciśnieniowa. 3400zł, tel. 696-216-495.

MATERIAŁY BUDOWLANE

SPRZEDAM

RYNNY używane, brązowe VAVIN 40 mb, 15 zł/m, tel. 696-216-495.

MATRYMONIALNE

BIURA MATRYMONIALNE

BIURO „Mariaż", 604-167-379, (85)675-13-15.

NAUKA

PODLASKIE CENTRUM KSZTAŁCENIA
15-101 Białystok, ul. Jurowiecka 33, tel./fax 85/676-18-62
e-mail: centrum.bialystok@wp.pl
www.kursy.bialystok.pl

ORGANIZUJEMY:
- Agent celny
- Kasjer walutowo-złotowy
- Księgowość od A do Z
- Obsługa kas fiskalnych
- Obsługa komputera
- Specjalista ds. kadr i płac
- Operator koparki jednonaczyniowej
- Operator koparko-ładowarki
- Operator ładowarki
- Walce, zagęszczarki
- i inne



NIERUCHOMOŚCI

MIESZKANIA

❑ **SPRZEDAM**

DWUPOKOJOWE, Kleosin, tanio, 604455411

KUPIĘ

KUPIĘ ziemię rolną do zalesienia, 664-306-196.
LAS stary (podlaskie, mazowieckie). 664-306-196.

SPRZEDAM

***NOWE** mieszkania 2890zł/m2 www.for-bud.pl
BIUROWO-usługowy 36,6m2, Waszyngtona, lub wynajmę 609-438-277.
BLASZAKI garaże- tanio i solidnie, (85)730-18-00, 694-052-905.
BLASZAKI garaże tanio, transport montaż gratis, 506-900-520, (52)348-71-48, (41)263-27-42.
BLASZAKI, solidne, wzmocnione (85)874-53-66.
DOM 104m2.(+45 m2).Grajewo. 531-893-444.
DOM Sokółce 100/550m2, 697-30-11-78.
GARAŻE, blaszaki- tanio, tel. 505-126-033.
HANDLOWY, parter, witryna 20m2 CH Park ul. św. Rocha 501-612-400,
JAROSZÓWKA 240/650m2 do wejścia 570tys Unikat 519160606
ŁAGODNA 2 pok IIp 144tys Unikat 519160606
MIESZKANIE 36 m2, 2-pok., kuchnia, łazienka, garaż. 85.000zł. 604-275-199.
N. Miasto 2001r 898tys Unikat 503696567.
REKREACYJNA -Siemianówka, 609-651-455.
WARSZAWSKA 3pok 48m2 Ip po rem. 225tys Unikat 519160606.
WYS. Stoczek 2-poz 68m2 275tys Unikat 503696567
WYSZYŃSKIEGO 29m2 n. cegła 0p 168tys Unikat 519160606.
1930M2 -Grabówka, tel. 502-648-155.
2-POK, 37,8 m2, 142.000zł. 691-047-212.

WYNAJMĘ

BUDYNEK wolno stojący, 75 m2, z parkingiem pod działalność gospodarczą. 2000zł +opłaty. 514-928-109.
LOKAL na działalność lub zamieszkanie -Suraż, tel. 668-382-422.
LOKAL w Ełku Jana Pawła II 26, po byłej restauracji niemieckiej z wyposażeniem, na gastronomię lub inne propozycje, 664-819-611.
POKÓJ dziewczynie do wynajęcia, 607-702-567.
W bloku - małżeństwu, tel. 509-470-823.
26M2 osobie niepalącej. 517-498-137 po 17.

PRACA

ZATRUDNIĘ

FRYZJERA-rkę z doświadczeniem, 606-134-505.

HOSTESSY i Promotorów 9 zł/godz. 530-796-507.
KIEROWCA C+E z B-stoku, tylko UE, 660-464946.
MAŁŻEŃSTWO w gospodarstwie, (86)476-08-16.
MĘŻCZYZNĘ w gospodarstwie. 500-186-499.
NIEMCY: Elektryk - j.niem lub j.ang.; Spawacz, Monter c.o., Hydraulik - j.niem, tel. 502379765, www.bmwork.eu

ROLNICTWO

KUPIĘ

*********SKUP BYDŁA POWYPADKOWEGO. WSZELKIE FORMALNOŚCI. BEZPOŚREDNIO NA RZEŹNIĘ., TEL. 513-868-957. 0000214

**********BYDŁO pourazowe. Wyrejestrowanie, faktura. Najwyższe ceny. 532-728-536.** 0000214

**********SKUP bydła pourazowego. Powiaty: Wysokie Mazowieckie, Zambrów, Łomża, Bielsk Podlaski, Siemiatycze. Szybki odbiór, szybkie płatności. Wyrejestrowanie, faktura. Konkurencyjne ceny. 515-075-505.** 0000214

********BYDŁO POURAZOWE. WYREJESTROWANIE, faktura. Najwyższe ceny, 669-955-408, 695-187-861.** 0000334

***FIRMA KUPI BYDŁO POURAZOWE. DO 8 ZŁ/KG. TEL. 518-229-128.
***KNURY** kupię, tel. (85)685-22-45, 694-933-680.
SKUP koni oraz bydła rzeźnego, 603-651-516.
ŻYTO konsumpcyjne kupię, 606-355-572.

SPRZEDAM

***MŁODZIEŻ** - jałówki hodowlane. 509-974-069.
AGREGAT uprawowo -siewny polski 3 m, rozrzutnik 2 osiowy +nadstawki, przystawka VI do kukurydzy claas. Suwałki. 604-246-881.
BECZKOWOZ 10.000l tandem, przyczepa wywrotka, kosiarka samasz 2.1 m. 604-246-881.
BELA, siano, kiszonka, 693-754-142.
BELE sianokiszonki. 100 szt., tel. 693-367-802.
BRONA aktywna poprzeczna Amazone 3 m, 4600zł. 506-110-857.
CIĄGNIK C-360-3P. 16000 zł., cyklop Troll. 6500 zł. Przyczepy 4,5T. tel. 507-240-014.
CIĄGNIK rolniczy Landini 8550, (1983) z przednim napędem, 20000zł. 728-162-916
CIĄGNIKI, belarki, ładowarki. Duży wybór. Radziłów. 509-604-048, (86)273-63-25.
CIĄGNIKI, rozrzutniki, prasy i inne 602-264-888.
CLASS Dominator 108, hydrostat, (1988), heder 4,5 m. 13.700zł. 506-110-857.
CLASS Rollant 62S, Sipma Z-224/1, stan bdb. 32000zł. 668-394-703.
FEND 106, (1980) z turem, 22500zł. 506-110-857.
KOMBAJN Bizon, (1987), 30000zł. 601-207-868.
KOMBAJN zbożowy John Deere, typ 975, (1981). 34000 zł. 506-110-857.
ROL-MIX oferuje jałowice hodowlane z dolewem HF oraz jałówki mięsne. Dowóz zwierząt do odbiorcy, 602-731-229, (61)437-75-27.
ROZRZUTNIK obornika, 1-osiowy, po kapitalnym remoncie, Czarna Białostocka. 7000zł. 601-207-868.
ROZRZUTNIK tandem, 2 wałki, pionowa klapa, (2004), 26500zł. 602-605-381.
SIANO suche, polne, 200 bel, Sokółka. 70 zł/szt. 601-207-868.
SIECZKARNIA Class Jaguar 695 mega, clima, 4x4. 77500zł. 602-605-381.
SPRZEDAM belokiszonkę, tel. 603-715-390.
SPRZEDAM gospodarstwo rolne w gminie Gołdap. tel. 727669610
SZAMBA betonowe wodoszczelne 4-12 tys. litrów, atest PZH, montaż HDS, 515-373-550.

ŚRUTA sojowa, rzepakowa, DDGS, wysłodki TOFFI, melasa, nasiona kukurydzy. Hurtownia zaprasza, tel. 86/2755-090, -237. 0000024

WAPNA nawozowe 605121800.
ZBIORNIKI do mleka, ciągniki, przewracarki, zgrabiarki, siewniki do kukurydzy, 504-252-839.
ZETOR 8011, (1978), 14500zł. 511-008-962
ŹREBAK roczny na dopłaty, Sokólska. 4500zł. 601-207-868.

RÓŻNE

KUPIĘ

***ZŁOM** kupię, odbiorę., tel. 508-127-829.
AKUMULATORY, złom, maszyny. 603-128-091.
BRZOZA, dąb, grab, olcha, jesion, 661-921-290.
BRZOZĘ, olchę, dąb, las, 501-179-456.
KUPIĘ drewno papierówka, 728-998-381.
SKUP katalizatorów, wysokie ceny. 601-299-454.

SPRZEDAM

BRZOZA. 130 zł/mp. k/Grajewa. 606-274-058.
DOBRY camping 4-os., 4500 zł, 602-349-093.
GARAŻE blaszane, bramy garażowe -dowóz, montaż gratis -cały kraj. Raty! 512-853-323; 85/66-72-108; 86/225-23-11; 29/642-34-61 www.konstal-garaze.pl
ROWERY dziecięce 12', 16'c, 60 zł/szt., składak z przerz. 20', 120 zł, Górskie 24', cena od 120 zł. 698-686-776,

TURYSTYKA

***BELGIA,** Holandia, Niemcy -soboty, niedziele, pon. -klima, DVD. (85)747-00-01, 602-664-771.
****ANTWERPIA,** Bruksela, Holandia -środa, piątek, sobota, niedz., dvd, komfortowe mercedesy, tel. 85/662-16-00, 608-835-822.
***BELGIA** Holandia Niemcy- sobota, 606-379-966.
ANGLIA - PRZEWÓZ OSÓB 698027756
BELGIA Holandia czw. śr., pt. 502-701-966.
BELGIA Holandia od soboty - wtorku 602176530,
HOLANDIA, Belgia: piątek, wtorek 518-349-303.
NIEMCY bus odbiór dowóz pod adres 603976923.

USŁUGI

ANTENY

ANTENY, tunery, montaż, naprawa 603-220-913.

AUTOMOTO

AUTOHOLOWANIE osobowe, ciężarowe do 10t. 504-974-277.

BUDOWA, REMONT

* POLBRUK solidnie, tel. 606-910-934.
****DOMY,** obory, szamba. Grajewo. 663-481-621.
BUDOWA domów, elewacje. 509-319-750.
BUDOWA silosów na kiszonkę (własne szalunki), 605-300-397.

DOCIEPLENIA, elewacje, tanio, 518-352-826. 0039824

DOMY drewniane, altanki, 664-12-89-99.
DOMY, dachy, docieplenia, obory. 508-087-748.
DOMY, docieplenia, wykończenia 781-892-292.
ELEWACJE, ocieplanie domów, regipsy, adaptacje poddaszy, Suwałki, ok., 510-412-369.
ELEWACJE. Inne prace nietypowe. 721-417-340.
KLINKIER, siatka, fundamenty 600-220-366.
KOPARKO-ładowarka, tanio, 505-780-911.
POKRYCIA dachowe, więźby. 505-858-895.

Wyrazy głębokiego współczucia
ANNIE OSZCZAPIŃSKIEJ
z powodu śmierci
OJCA
składają:
Dyrektor i Pracownicy UNIQA TU S.A. Przedstawicielstwa w Łomży

Wyrazy szczerego współczucia
RODZINIE
z powodu śmierci
FRANCISZKA DĄBROWSKIEGO
długoletniego pracownika i Prezesa Automobilklubu Podlaskiego
składają:
Zarząd, członkowie i pracownicy

Wyrazy głębokiego współczucia
Panu
WIESŁAWOWI WOŁOSZYNOWI
Wiceprezesowi Zarządu „Jagiellonia-Białystok S.S.A."
z powodu śmierci
OJCA
składają:
Akcjonariusze, Rada Nadzorcza, Zarząd, zawodnicy, sztab szkoleniowy oraz pracownicy „Jagiellonia-Białystok S.S.A."

POKRYCIA dachowe, więźby. 607-683-191.

POLBRUK kompleksowo od 17l. 503-800-815

POLBRUK, granit - kompleksowo 605-371-441

POLBRUK, tanio, solidnie. 506-920-373.
POSADZKI agregatem, 604-400-174.
POSADZKI agregatem, 605-300-397.
POSADZKI agregatem, tel. 511-661-237.
ROBOTY budowlane, kompleksowo 666-143-514.
STUDNIA, pompy ciepła, 604-651-727.
STUDNIE 609159012.
STUDNIE głębinowe tanio, sprawdź! 600-772-149.
STUDNIE wiercone -solidnie! 504-320-592.

SUCHE tynki, szpachlowanie, vat . 509-114-550

SZAMBA betonowe wodoszczelne Transport, montaż. (48)321-53-85, 604-251-341,
TYNKI tradycyjne gipsowe, 665-063-930.
WYNAJEM rusztowań, 606-446-078.

CYKLINOWANIE

CYKLINOWANIE, układanie tel. 883-999-605.

CZYSZCZENIE DYWANÓW

CZYSZCZENIE dywanów, tapicerki, żaluzji; Odbieramy odwozimy, 607-149-302, 732-60-62.

DACHY

KRYCIE dachów Białystok i okolice, (85)675-04-84, 791-651-555.
KRYCIE DACHÓW! NAJTANIEJ!! 604-590-996.
KRYCIE dachówką, atrakcyjne ceny, 505-266-196.

HYDRAULICZNE

MONTOWANIE oczyszczalni drenacja 505780911.
OCZYSZCZALNIE, odwodnienia, 512-086-437.

NAPRAWA RTV

NAPRAWA LCD i RTV 85/6617-631, 602-120-966.
TELENAPRAWA LCD, tel. 603-220-913.

OGRODZENIA

POGOTOWIE bramowe autom bramy 856632639.

OKNA I DRZWI

OKNA drzwi- najniższe ceny, profesjonalny montaż, tel. 85/746-14-46, 602-488-413.

PRZEPROWADZKI

****PRZEPROWADZKI.** Duzy bus. Cała Polska. Konkurencyjne ceny., tel. 513-868-957.
MEBLOWOZY, winda, tragarze, 693-433-543.

ROLNICTWO

NAPRAWY ciągników silników osi. 607-607-679.

ŚLUSARSKIE

TOCZENIE, frezowanie, spawanie, 509-996-538.

TYNKARSKIE

TYNKI agregatem, Suwałki, ok. 510-412-369.
TYNKI gipsowe, szpachlowanie, 665-063-930.

INNE

OGRODY, trawniki, nawadnianie!!! 604-590-996.

ZDROWIE

GINEKOLOG

GABINET ginekologiczny, Lipowa 6 602-170-344.
GINEKOLOG pomoc 519-455-444.
GINEKOLOG Tanio. 0502-865-184.

PSYCHIATRA

***ALKOHOLOWE ODTRUCIA (TAKŻE DOMOWE). ESPERAL (CODZIENNIE, CHIRURG). NERWICE, DEPRESJE. ZABURZENIA PSYCHICZNE, SNU I SEKSUALNE. PSYCHIATRZY CHOROSZUCHA. UL. PODLEŚNA 16, TEL.698 664 783, (85)732-77-351 WWW.CPCHOROSZUCHA.PL**

ALKOHOLOWE odtrucia, esperal, psychiatria. VIRTUS, Antoniuk Fabryczny 10, (85)661-53-33.

ESPERAL (przez chirurga, codziennie) tel. 85/732-77-35.
ODTRUCIA alkoholowe -profesjonalnie, dyskretnie -także domowe, tel. 604-847-051.
ODTRUCIA alkoholowe -profesjonalnie, dyskretnie -także domowe, tel. 604-847-051.

USG

USG dzieci, dorośli, przepływy - tętnice, żyły szyjne, kończyn dolnych (kolorowy Dopler) Białystok, (85)875-53-55, 512-677-311.

PRZETARG

Przetarg
na przebudowę
NZOZ ,,MEDICUS'' s.c.
Grajewo,
os. Południe 9
www.medicus.grajewo.com/przetarg

OGŁOSZENIE

Burmistrz Suraża informuje, iż **został sporządzony i wywieszony na okres 21 dni**, na tablicy informacyjnej w Urzędzie Miejskim w Surażu **wykaz nieruchomości przeznaczonych do sprzedaży, położonych na terenie wsi Zawyki.**



PRZETARG

Urząd Gminy w Przytułach ogłasza **I przetarg ustny ograniczony z uwagi na okoliczności spełnienia warunków przetargu przez ograniczoną liczbę osób - działka zostanie przeznaczona na powiększenie sąsiedniej nieruchomości.** Nabycie prawa własności nieruchomości gruntowej niezabudowanej oznaczonej numerem ewidencyjnym 327 o powierzchni 189 m^2 położonej w Wilamowie gmina Przytuły, powiat łomżyński.

Cena wywoławcza - 2 763 zł
Wadium - 200 zł

W terminie **do 20.04.2012 r.** można zgłaszać uczestnictwo w przetargu.

Postąpienie nie mniejsze niż 1% ceny wywoławczej.

Przetarg odbędzie się w dniu **27.04.2012 r. o godz. 10.00** w siedzibie Urzędu Gminy w Przytułach, ul. Supska 10, pok. nr 17.

Wadium w gotówce należy wpłacić na konto Urzędu Gminy - **BS o/Przytuły Nr 20 8752 00060130 1094 2000 0050 do dnia 24.04.2012 r.** Za datę wniesienia wadium uważa się datę wpływu środków pieniężnych na wskazane powyżej konto.

Warunkiem przystąpienia do przetargu jest okazanie komisji przetargowej dowodu tożsamości, dowodu wniesienia wadium, a w odniesieniu do przedsiębiorców aktualnego odpisu z Krajowego Rejestru Sądowego lub zaświadczenia o wpisie do ewidencji działalności gospodarczej oraz właściwych pełnomocnictw osób reprezentujących te podmioty.

Wadium wniesione przez uczestnika przetargu, który przetarg wygra zalicza się na poczet ceny nabycia nieruchomości. Wadium nie podlega zwrotowi i przepada na rzecz Urzędu Gminy jeżeli uczestnik, który wygrał przetarg uchyli się od zawarcia umowy sprzedaży w kancelarii notarialnej we wskazanym przez Urząd Gminy terminie.

Wadium zwraca się niezwłocznie po odwołaniu lub zamknięciu przetargu, jednak nie później niż w ciągu 3 dni od dnia odwołania, zamknięcia lub zakończenia przetargu wynikiem negatywnym.

Nabywca ponosi koszty sporządzenia umowy notarialnej.

Wylicytowana suma sprzedaży płatna jest jednorazowo w dniu zawarcia umowy notarialnej.

Szczegółowe informacje dotyczące przetargu można uzyskać w siedzibie Urzędu Gminy, ul. Supska 10, pokój nr 14, tel. 86/217 70 04.

A34412w01a

KOMUNIKAT

Stosownie do art. 35 ust.1 ustawy z dnia 21 sierpnia 1997 r. o gospodarce nieruchomościami (Dz. U. z 2010 r. Nr 102, poz. 651 ze zm.) **Wójt Gminy Szypliszki** podaje do publicznej wiadomości, że w dniu **21 marca 2012 r.** (środa) w siedzibie Urzędu Gminy Szypliszki, pod adresem : 16-411 Szypliszki, przy ul. Suwalskiej 21, zostanie wywieszony na okres **21** dni, na tablicy informacyjnej Urzędu **wykaz nieruchomości stanowiących własność Gminy Szypliszki, przeznaczonych do sprzedaży.** Wykaz ten został umieszczony w Zarządzeniu Nr 13.2012 Wójta Gminy Szypliszki z dnia 19 marca 2012 r. Treść tego zarządzenia jest dostępna na stronie internetowej Urzędu pod adresem : www.szypliszki.biuletyn.net

Przedmiotem wykazu jest nieczynny odcinek drogi, położony w obrębie Szelment gminy Szypliszki, oznaczony numerem działki **26/4** o powierzchni ogólnej **0,4190 ha.**

A34412w04a

KAPITAŁ LUDZKI
NARODOWA STRATEGIA SPÓJNOŚCI
UNIA EUROPEJSKA
EUROPEJSKI
FUNDUSZ SPOŁECZNY

„Konkretny fach przepustką na rynku pracy"

Projekt współfinansowany przez Unię Europejską w ramach Europejskiego Funduszu Społecznego

Konkretny fach przepustką na rynku pracy

Projekt skierowany jest do osób dorosłych, odchodzących z rolnictwa, tzn. rolników i ich domowników chcących znaleźć zatrudnienie poza sektorem rolnictwa. Warunkiem uczestnictwa w projekcie jest zamieszkanie na terenach wiejskich powiatu białostockiego, bielskiego, mońieckiego i sokólskiego oraz ubezpieczenie w KRUS.

W ramach projektu oferowane są bezpłatne szkolenia:

- na spawacza metodą MAG-135,
- na kierowcę operatora wózków widłowych,
- na malarza/tapeciarza,
- na posadzkarza/glazurnika

W ramach projektu oferowane jest również indywidualne doradztwo zawodowe.

Rekrutacja już trwa!

Więcej informacji:
Biuro ds. Funduszy Z.H.P.U DYNAMIS
Biuro projektu „Konkretny fach przepustką na rynku pracy"
ul. Warszawska 50,
15-077 Białystok
tel. 85 732 01 34
e-mail: fundusze@archibial.pl
www.fundusze.archibial.pl

A33016I2w01a

OGŁOSZENIE WÓJTA GMINY BRAŃSK

o przystąpieniu do sporządzenia zmiany studium uwarunkowań i kierunków zagospodarowania przestrzennego gminy Brańsk

Na podstawie art. 11, pkt. 1 ustawy z dnia 27 marca 2003 r. o planowaniu i zagospodarowaniu przestrzennym (Dz. U. Nr 80, poz. 717, z późn. zm.) oraz art. 39 ust 1, art. 40, art. 50, art. 54, ust. 2 i art. 55, ust. 1 ustawy z dnia 3 października 2008 r. o udostępnianiu informacji o środowisku i jego ochronie, udziale społeczeństwa w ochronie środowiska oraz o ocenach oddziaływania na środowisko (Dz. U. Nr 199, poz. 1227, z późn. zm.), dotyczących przeprowadzenia strategicznej oceny oddziaływania na środowisko, w tym sporządzenia prognozy oddziaływania na środowisko zmiany studium oraz udziału społeczeństwa w opracowywaniu dokumentu, zawiadamiam o podjęciu przez Radę Gminy Brańsk uchwały Nr X/89/12 z dnia 24 lutego 2012 r. w sprawie przystąpienia do sporządzenia zmiany studium uwarunkowań i kierunków zagospodarowania przestrzennego gminy Brańsk, uchwalonego uchwałą Nr XXIX/150/98 Rady Gminy w Brańsku z dnia 18 czerwca 1998 r, zmienionego uchwałami Rady Gminy Brańsk Nr XIII/96/08 z dnia 12 sierpnia 2008 r. oraz Nr XXI/175/09 z dnia 30 września 2009 r.

Zmiana studium obejmie:

1) **przeznaczenie pod zabudowę produkcji rolniczej terenu położonego we wsi Załuskie Kościelne, obejmującego działki nr geod. 112/1 i 113/1;**
2) **przeznaczenie pod zabudowę produkcyjną z dopuszczeniem funkcji mieszkaniowej terenu położonego we wsi Glinnik, obejmującego działkę nr geod. 17/3;**
3) **przeznaczenie pod zalesienie we wsi Kalnica działek nr geod. 196, 264.**

Zainteresowani mogą zgłaszać wnioski dotyczące wyżej wymienionej zmiany studium oraz prognozy oddziaływania na środowisko zmiany studium.

Wnioski na piśmie należy składać w siedzibie Urzędu Gminy Brańsk, ul. Rynek 8, 17-120 Brańsk, w terminie **do dnia 18 kwietnia 2012 roku.** Wnioski mogą być także składane ustnie do protokołu lub drogą elektroniczną na adres:

sekretariat@ug.bransk.wrotapodlasia.pl

Wniosek powinien zawierać nazwisko, imię i adres wnioskodawcy, przedmiot wniosku oraz oznaczenie nieruchomości, której dotyczy.

A3999712w01a

OGŁOSZENIE WÓJTA GMINY BRAŃSK

o przystąpieniu do sporządzenia zmiany miejscowego planu zagospodarowania przestrzennego gminy Brańsk

Na podstawie art. 17, pkt. 1 ustawy z dnia 27 marca 2003 r. o planowaniu i zagospodarowaniu przestrzennym (Dz. U. Nr 80, poz. 717, z późn. zm.) oraz art. 39 ust 1, art. 40, art. 50, art. 54, ust 2 i art. 55, ust 1 ustawy z dnia 3 października 2008 r. o udostępnianiu informacji o środowisku i jego ochronie, udziale społeczeństwa w ochronie środowiska oraz o ocenach oddziaływania na środowisko (Dz. U. Nr 199, poz. 1227, z późn. zm.), dotyczących przeprowadzenia strategicznej oceny oddziaływania na środowisko, w tym sporządzenia prognozy oddziaływania na środowisko zmiany miejscowego planu zagospodarowania przestrzennego gminy Brańsk oraz udziału społeczeństwa w opracowywaniu dokumentu, zawiadamiam o podjęciu przez Radę Gminy Brańsk uchwały Nr X/90/12 z dnia 24 lutego 2012 r. w sprawie przystąpienia do sporządzenia zmiany miejscowego planu zagospodarowania przestrzennego gminy Brańsk, uchwalonego uchwałą Nr VIII/53/03 Rady Gminy Brańsk z dnia 30 października 2003 r. (Dz. U. Woj. Podl. Nr 120, poz. 229, zm. z 2008 r Nr 256, poz. 2635, z 2009 r. Nr 208, poz. 2320).

Zakres zmiany planu obejmuje:

1) **przeznaczenie pod zabudowę produkcji rolniczej terenu położonego we wsi Załuskie Kościelne, obejmującego działki nr geod. 112/1 i 113/1;**
2) **przeznaczenie pod zabudowę produkcyjną z dopuszczeniem funkcji mieszkaniowej terenu położonego we wsi Glinnik, obejmującego działkę nr geod. 17/3;**
3) **przeznaczenie pod zalesienie we wsi Kalnica działek nr geod. 196, 264 .**

Zainteresowani mogą zgłaszać wnioski do wyżej wymienionych zmian planu oraz prognozy oddziaływania na środowisko.

Wnioski na piśmie należy składać w siedzibie Urzędu Gminy Brańsk, ul. Rynek 8, 17-120 Brańsk, w terminie **do dnia 18 kwietnia 2012 roku.** Wnioski mogą być także składane ustnie do protokołu lub drogą elektroniczną na adres:

sekretariat@ug.bransk.wrotapodlasia.pl

Wniosek powinien zawierać nazwisko, imię i adres wnioskodawcy, przedmiot wniosku oraz oznaczenie nieruchomości, której dotyczy.

A3999712w01a

OGŁOSZENIE

Działając w trybie art. 24 ust. 8 i 9 ustawy z dnia 7 czerwca 2001r. o zbiorowym zaopatrzeniu w wodę i zbiorowym odprowadzaniu ścieków(Dz.U. z 2006 r. Nr 123, poz. 858, z 2007 r. Nr 147, poz. 1033, z 2009 r. Nr 18, poz. 97, z 2010 r. Nr 47, poz. 278 , Nr 238, poz. 1578) **Miejskie Przedsiębiorstwo Wodociągów i Kanalizacji Sp. z o.o. w Sokółce** informuje, że na terenie Gminy Sokółka od dnia 01.04.2012r. do dnia 31.03.2013r. obowiązują następujące taryfy:

I. Rodzaje i wysokość cen i stawek opłat:

A. Cena za dostawę wody:
a) grupa 1 – 2,26zł/mł netto,
b) grupa 2 – 2,54 zł/mł netto,

B. Cena za odprowadzanie ścieków:
a) grupa 1 – 4,76 zł/mł netto,
b) grupa 2 – 4,76 zł/mł netto,

C. Stawka opłaty stałej:
a. opłata abonamentowa dla wszystkich odbiorców wody i dostawców ścieków 4,57 zł./miesiąc netto,

gdzie opłata abonamentowa oznacza wielkość wyrażoną w jednostkach pieniężnych , w zł. za miesiąc na każdy główny punkt rozliczeniowy.

D. Stawki opłat dodatkowych za przekroczenie warunków wprowadzania ścieków przemysłowych do urządzeń kanalizacyjnych:
a) BZT5 powyżej 700mg O2/dm3 - 4,76 zł./kg netto,
b) ChZT powyżej 1000mg O2/dm3 - 4,76 zł./kg netto,
c) zawiesina ogólna powyżej 500mg/dm3 - 4,76 zł./kg netto,
d) azot ogólny powyżej 50mg N/dm3 - 4,76 zł./kg netto,
e) fosfor ogólny powyżej 20mgP/ dm3 – 3,81 zł./kg netto,
f) jednostkowa stawka opłaty za pH niższe od dolnej wartości dopuszczalnej tj.- 6,5 jednostki wskaźnika, albo wyższe od górnej wartości dopuszczalnej tj. 9,5 jednostki wskaźnika – 4,76 zł./mł netto.

Do w/w taryf doliczony będzie podatek VAT

II. Taryfowe grupy odbiorców usług Miejskiego Przedsiębiorstwa Wodociągów i Kanalizacji:
Grupa 1 – gospodarstwa domowe
Grupa 2 – pozostali odbiorcy wody i dostawcy ścieków

III. Podstawy stwierdzenia przekroczeń warunków wprowadzania ścieków przemysłowych do urządzeń kanalizacyjnych:

Podstawą stwierdzenia przekroczenia dopuszczalnego stanu ścieków lub dopuszczalnych wartości wskaźników zanieczyszczeń w ściekach wprowadzanych do urządzeń kanalizacyjnych MPWiK Spółka z o.o. są wyniki analiz fizyko-chemicznych ścieków, pobranych w punkcie kontrolno-pomiarowym wskazanym w umowie o odprowadzenie ścieków w czasie okresowych kontroli prowadzonych w oparciu o przepisy rozporządzenia Ministra Budownictwa z dnia 14 lipca 2006r. w sprawie sposobu realizacji obowiązków dostawców ścieków przemysłowych oraz warunków wprowadzania ścieków do urządzeń kanalizacyjnych (Dz. U. Nr 136, poz. 964). Opłaty za przekroczenie dopuszczalnego stanu ścieków lub dopuszczalnych wartości wskaźników zanieczyszczeń we wprowadzanych ściekach są naliczane od dnia poboru ścieków, w którym stwierdzono przekroczenia do dnia ustania przekroczeń, przy czym za dzień ustania przekroczenia przyjmuje się:

a) dzień ponownej kontroli dokonanej przez MPWiK Sp. z o.o. stwierdzającej ustanie przekroczeń warunków wprowadzania ścieków przemysłowych do urządzeń kanalizacyjnych MPWiK Sp. z o.o. lub
b) dzień ponownej kontroli po wcześniejszym złożeniu pisemnego wniosku Odbiorcy usług (Dostawcy ścieków) o przeprowadzenie ponownej kontroli (rekontroli) w związku z ustaniem przekroczeń warunków dopuszczalnych wprowadzania ścieków do urządzeń kanalizacyjnych MPWiK Sp. z o.o., jeżeli kontrola przeprowadzona przez MPWiK Spółka z o.o. w związku z tym potwierdzi ustanie przekroczeń.

W przypadku, gdy ponowna kontrola, lub kontrola wykonana na zlecenie Odbiorcy usług (Dostawcy ścieków) przeprowadzona przez MPWiK Sp. z o.o. nie potwierdzi ustania spółka naliczać będzie opłatę od przekroczeń, jakie wykazała ta kontrola.

3917312w01a

Leniwi pantoflarze

W ciągu ostatnich dwudziestu lat koty domowe stały się prawdziwymi pantoflarzami, są leniwe i rozpuszczone – donoszą włoscy naukowcy.

Przedstawiając w Genui wnioski ze swych skrupulatnych analiz, zoolodzy, etolodzy (specjaliści od badania zachowań zwierząt) i weterynarze podkreślili, że współczesne koty całkowicie przestawiły się na wykwintne jedzenie z puszek, nie łapią myszy, nie chodzą po dachach czy drzewach, psy lekceważą, a większość czasu spędzają wśród poduszek na kanapach i fotelach.

Największą kocią wadą jest lenistwo: koty poruszają się już niemal wyłącznie między swoim wygodnym legowiskiem a miską. Ponadto, zauważono całkowitą zmianę przyzwyczajeń żywieniowych. Większości nie smakuje już surowe mięso ani ryby, a jeśli już, to musi to być przysmak z kaczki lub łosoś w galarecie. Koty też często cierpią z powodu samotności. – To zwierzę uprzywilejowane, nad wyraz rozpieszczone, przekarmione i trochę znudzone – podkreśliła etolog Eugenia Natoli. Jej zdaniem, należy także obalić stereotyp, zgodnie z którym jest to czworonóg-indywidualista, niespecjalnie przywiązany do człowieka. Okazuje się bowiem, że koty rozwinęły głęboką więź z innymi domownikami i ze wszystkimi rywalizują o jedzenie, wygodne miejsce i uczucie. **PAP**



FOT. SXC

W cieniu wielkiej góry

Polski fotograf i alpinista Kamil Tamiola wykonał z pokładu helikoptera wyjątkowych rozmiarów zdjęcie szczytu Mont Blanc. Jego fotografia jest częścią większego projektu polegającego na multimedialnej prezentacji najsłynniejszych szczytów Alp.

– W czasie ostatniej sesji fotograficznej w masywie Mont Blanc wykonałem z pokładu helikoptera prawdopodobnie najbardziej precyzyjne zdjęcie Mont Blanc i okalających szczytów. Jestem bardzo podekscytowany, gdyż możliwe, że ustanowiliśmy rekord Guinnessa – nie kryje radości Kamil Tamiola.

Fotografia została wykonana z wysokości **3400** m n.p.m. w czasie przelotu nad lodowcem Grand Montets pomiędzy Aiguille Verte, Petit Dru i Aiguille a Bochard.

Zdjęcie składa się z **85** klatek o rozdzielczości **14** megapikseli każda. Do jej wykonania posłużył pełnoklatkowy Nikon D3s z obiektywami Nikkor 24-70 2.8 oraz Nikkor 70-200 2.8 w trybie manualnym. Złożenie zdjęcia w wymagało 5 godzin. Fotograf wykorzystał do tego oprogramowanie, które napisał sam na potrzeby swojego doktoratu z fizyki.



FOT. PAP/EPA

Jakość fotografii pozwala na zlokalizowanie pojedynczych alpinistów schodzących z grani Valle Blanche na Aiguille du Midi. Interaktywną i skompresowaną wersję zdjęcia można oglądać na stronie: http://www.alpine-photography.com/mt-blanc/.

Zdjęcie Kamila Tamiola zostanie wykorzystane przez Muzeum Teylers w Hilversum (Holandia) w formie panoramicznego plakatu o wymiarach 5 x 3 m w czasie kilkumiesięcznej ekspozycji poświęconej alpinizmowi.

JAGODA MYTYCH/PAP LIFE

KAMIL TAMIOLA
jest fotografem outdoorowym, który specjalizuje się w fotografii górskiej. Na co dzień pracuje na University of Groningen w Holandii. Jego zdjęcia można było podziwiać w „National Geographic", „Climber Magazine" i „Góry". Współpracuje z jedną z najlepszych na świecie agencji fotografii podróżniczej i ekstremalnej, Aurora Photos USA.

Najszybszy komputer świata



FOT. NVIDIA

Chińczycy wszystko muszą mieć „naj" i dlatego budują najszybszy komputer (a właściwie klaster obliczeniowy) na świecie. Tianhe 2 będzie miał **10** razy większą moc obliczeniową od dotychczasowego lidera, japońskiego komputera Kei. Projekt Tianhe 2 jest realizowany na dwóch uniwersytetach na południu Chin. Jego koszt szacowany jest na około 2,4 mld juanów (**1 200 000 000** złotych). Poprzedni najszybszy komputer świata Tianhe 1A (na zdjęciu) zbudowany był w listopadzie 2010 roku na Uniwersytecie Armii Ludowo-Wyzwoleńczej w Changsha w prowincji Henan. Tym razem do prac nad nowym komputerem przyłączyli się również naukowcy z Uniwersytetu Sun Yat-sena w Kantonie w prowincji Guanzhou. Oba zespoły obiecały do 2015 roku skonstruować Tianhe 2, którego moc obliczeniowa ma osiągnąć **100** trylionów operacji na sekundę. Tym samym Chińczycy odzyskają ponownie palmę pierwszeństwa w wyścigu konstruktorów komputerów. Wyścig w dziedzinie budowy superkomputerów rozpoczął się w latach 60. XX wieku. Na początku prym wiodły firmy amerykańskie. Symbolem niedoścignionego wzorca były kolejne wersje komputera Cray. Tylko raz w 1984 w wyścigu tym zwyciężyli Rosjanie, konstruując supermaszynę o symbolu M13. W latach 90. do wyścigu włączyli się Japończycy. **PAP**



FOT. EPA/PAUL BUCK

Rihanna projektuje

Po sukcesie kolekcji ubrań i bielizny, którą Rihanna zaprojektowała wspólnie z domem mody Armani, piosenkarka chce więcej. Gwiazda doszła do wniosku, że moda to jej kolejne przeznaczenie i zapowiedziała, że zaczęła pracę nad swoją debiutancką kolekcją.

– Chcę projektować. Dlatego też rozpoczęłam współpracę z projektantami i firmami, które cenię i szanuję. Chcę, żeby ludzie mieli do mnie zaufanie zanim powiem im „kupcie te ubrania, bo to ja je zaprojektowałam" – wyjaśnia piosenkarka, ale szczegółów na razie nie zdradza. **PAP LIFE**

Pierwsza mowa

Catherine Middleton, księżna Cambridge, wygłosiła w poniedziałek pierwsze publiczne przemówienie, otwierając hospicjum dziecięce we wschodniej Anglii. 29-letnia Catherine jest patronką organizacji East Anglias Childrens Hospices (Each).

– Uczucia miłości i nadziei, które inspiruje ofiarna praca personelu, jest dla rodzin dzieci szansą przeżycia czegoś, co nigdy nie wydawało im się możliwe – mówiła księżna i podziękowała tym, którzy wzięli udział w zbiórce pieniędzy na Treehouse.



FOT. PAP/EPA/KIRSTY WIGGLESWORTH

Zbiórka przyniosła **3 000 000** funtów. O jej trzyminutowym wystąpieniu, które napisała sama, mówi się, że było spokojne, a sama księżna przemawiała z wiarą w siebie. W jej przemówieniu dostrzeżono też odmienny styl niż ten, który ma książę William. **PAP LIFE**

kartka z kalendarza 21 marca

1882
została założona Giełda Papierów Wartościowych w Chicago

1935
Persja zmieniła nazwę na Iran

1945
Niemcy wysadzili w powietrze pancernik Schleswig-Holstein przed zajęciem Gdyni przez wojska radzieckie

1999
Bertrand Piccard i Brian Jones jako pierwsi okrążyli Ziemię balonem na ogrzane powietrze

14

tyle – oficjalnie – podjęto prób ucieczki z najsłynniejszego więzienia Alcatraz. W ucieczkach wzięło udział łącznie 34 więźniów (w tym dwóch, którzy próbowali uciec dwa razy). W marcu 1966, po 29 latach działalności, więzienie zostało zamknięte z uwagi na wysokie ksozty utrzymania

278

kilometrów na godzinę, to najwyższa prędkość wiatru odnotowana w historii Wielkiej Brytanii. Pomiaru dokonano w 1986 roku w szkockich górach Cairngorm

BIAŁYSTOK

TELEFONY DYŻURNE

Pogotowie Ratunkowe - 9790, 999, 0-85-65-26-714; Policja - 997; **Straż Pożarna** - 998; **Pogotowie Gazowe** - 992; **Pogotowie Ciepłownicze** - 993; **Pogotowie Energetyczne** - 991; **Pogotowie Wodno-Kanalizacyjne** - 994; **Pogotowie Weterynaryjne** - 9283; **Pogotowie Opiekuńcze** - 85-741-68-46; **Informacja Medyczna** - 9439; **Łączenie Międzynarodowe** - 9051; **Łączenie Międzymiastowe** - 9050; **Biuro Numerów** - 118913; **Straż Miejska - dyżurny** - 85-742-93-58, 85-742-93-59; **Biuro Napraw Telefonów** - 9393; **Informacja o Usługach** - 9434.

SŁUŻBA ZDROWIA

Informacja Medyczna - 19439; **Ambulatorium Pogotowia**, ul. Polska 89; Pediatryczne - czynne w dni robocze w godz. 19-7, w wolne soboty w godz. 15-7, w niedziele i święta w godz. 7-7. - **Internistyczne** - czynne codziennie przez całą dobę. **Gabinety zabiegowe:** - Internistyczny dla dorosłych - czynny codziennie przez całą dobę. - **Gabinet dla dzieci** - czynny w dni robocze w godz. 19-7, w wolne soboty w godz. 15-7, w niedziele i święta w godz. 7-7. - **Ambulatorium Chirurgiczne dla dorosłych**, ul. Białówny 11, tel. 85-746-00-10. - **Ambulatorium Chirurgii Dziecięcej**, ul. Wołodyjowskiego 3a, tel. 85-742-59-60. **„Hospicjum" Dom Opatrzności Bożej**, ul. Świętojańska 1c, tel. 85-74-15-607 - czynny cała dobę.

DYŻURY NOCNE APTEK (całodobowo)

ul. Suraska 2, tel. 85-742-04-53, ul. Mickiewicza 27, tel. 85-73-23-024.

SZPITALE DYŻURY CODZIENNE

Wojewódzki Szpital Zespolony im. J. Śniadeckiego, ul. M. Skłodowskiej-Curie 26, tel. centr. 85-74-88-100 - dyżuruje rehabilitacja oraz oddziały dziecięce: chirurgia, reanimacja, laryngologia. **Wojewódzki Szpital Specjalistyczny im. K. Dłuskiego**, ul. Żurawia 14, tel. 85-7409-500 dyżurują oddziały dla dorosłych: neuroinfekcji i chorób pasożytniczych (tel. 85-7409-518), dermatologiczno-wenerologiczny (tel. 85-74-09-565 lub 85-74-09-575), obserwacyjno-zakaźny (tel. 85-7409-478), chorób wątroby (tel. 85-7409-488), stacja dializ (tel. 85-7409-471); dla dzieci - choroby płuc i gruźlicy dla dzieci (tel. 85-7409-507). **Klinika Perinatologii i Położnictwa SPSK AM**, ul. M. Skłodowskiej-Curie 24, tel. 85-742-11-48 - dyżuruje położnictwo. **Białostocki Ośrodek Onkologiczny**, ul. Ogrodowa 12, tel. cent. 85-66-46-711.

OSTRE DYŻURY

SP ZOZ Wojewódzki Szpital Zespolony im. J. Śniadeckiego, ul. Skłodowskiej 26, centrala tel. 85 74 88 100 - chirurgia i ortopedia, choroby wewnętrzne, intensywna terapia, laryngologia, intensywna opieka kardiologiczna, kardiologia inwazyjna, okulistyka, neurologia, położnictwo i ginekologia.

Uniwersytęcki Szpital Kliniczny, ul. Skłodowskiej 24A, tel. 85 746 80 00 - kardiologia inwazyjna.

Wojewódzki Szpital Specjalistyczny, ul. Żurawia 14, tel. 85 740 94 78, 85 740 94 77 - zakaźny dorosłych, nefrologia - 85 740 94 60, dermatologia 85 740 95 75, gruźlica dziecięca - 85 740 95 05, 85 740 95 07, dziecięcy obserwacyjno-zakaźny.

Uniwersytecki Dziecięcy Szpital Kliniczny, ul. Waszyngtona 17, izba przyjęć tel. 85 745 07 47, 85 745 07 58, dziecięce: onkologia, reanimacja, dziecięce: otolaryngologia, okulistyka, chirurgia, ortopedia, dziecięce: wewnętrzny, neurologia.

Spec. ZOZ Gruźlicy i Chorób Płuc - gruźlica dorosłych.

KINA > BIAŁYSTOK

FORUM

(tel. 85-742-23-70) Białystok, ul. Legionowa 5

tytuł
Faust, godz. 20.15, bilet 13 zł, specjalny bilet "Rodzinny": min. 3 os. - 11 zł od os.
Code Blue, godz. 17.00, bilet 13 zł, specjalny bilet "Rodzinny": min. 3 os. - 11 zł od os.
Festiwal Kultury Niezależnej ?UNDERGROUND/INDEPENDENT?: filmowe afterparty - OPONA/RUBBER, godz. 18.30, bilet 10 zł, po okazaniu biletu z jakiegokolwiek wydarzenia festiwalowego 6 zł.

KINO HELIOS

Galeria Biała, ul. Czesława Miłosza 2, (tel. 85 710 81 90), www.heliosnet.pl

tytuł	godzina
Pora na Pary: Kupiliśmy zoo	18.30.
Big Love	9.00, 11.00.
Hans Kloss - Stawka większa niż śmierć	9.00, 11.15, 13.30, 15.45, 18.00, 20.15, 22.30.
Królewna Śnieżka	9.00, 11.30, 13.45, 16.00, 18.15.
Kupiliśmy zoo	10.45, 13.15, 15.45, 21.30.
Terytorium wroga	11.00, 13.15, 15.30, 17.45, 20.00, 22.15.
3D John Carter	9.15, 12.15, 16.00, 18.45, 21.30.
Sponsoring	17.15, 22.00.
Bóg zemsty	10.30, 15.00, 19.45.
I że Cię nie opuszczę	20.30.
3D Kac Wawa	15.00, 19.00.
Kac Wawa	17.00, 21.00.
Odrobina nieba	12.45.
Histeria	21.30.
3D Lorax	9.30, 13.30, 17.30, 19.30.
2D Lorax	11.30, 15.30.
3D Podróż na tajemniczą wyspę	10.00, 12.00, 14.00.

Cennik biletów:

Cennik biletów 2D: pon., śr., czw. po godz. 13.30: norm.: 21 zł, ulg. 18 zł, junior/senior 18 zł.

Tani wtorek! norm. 18 zł, ulgowy 16 zł, junior/senior 16 zł.

Piątek-niedziela oraz święta: norm.: 23 zł, ulg. 20 zł, junior/senior 20 zł.

Od poniedziałku do piątku, na seanse do godziny 13.30 każdy bilet kosztuje jedynie 15,00 zł! (Promocja nie obejmuje seansów 3D).

Cennik biletów 3D: pon., śr., czw.: norm. 24 zł, ulg. 21 zł, junior/senior 21 zł.

Tani wtorek! norm. 21 zł, ulgowy 19 zł, junior/senior 19 zł.

Piątek-niedziela oraz święta: norm.: 26 zł, ulg. 23 zł, junior/senior 23 zł.

KINO HELIOS

Galeria Alfa, ul. Świętojańska

tytuł	godzina
Elena	18.45.
Hans Kloss - Stawka większa niż śmierć	10.15, 12.30, 14.45, 17.00, 19.15, 21.30.
Wszystkie odloty Cheyenne'a	10.15, 12.45, 15.15, 17.45, 20.00, 22.30.
Królewna Śnieżka	10.00, 12.15, 14.30, 16.45, 19.00.
Jak upolować faceta	12.00, 21.30.
3D John Carter	15.15, 18.00, 20.45.
Kobieta w czerni	12.00, 16.15, 20.30.
Kac Wawa	13.30, 17.30.
Żelazna Dama	9.45, 14.00, 18.15, 22.30.
I że Cię nie opuszczę	9.45, 16.30, 21.00.
Alvin i wiewiórki 3	9.30, 11.00, 13.00, 14.30.
3D Podróż na tajemniczą wyspę	9.30, 11.30, 15.30, 19.30.

Cennik biletów:

Cennik biletów 2D: pon., śr., czw. po godz. 13.30: norm.: 21 zł, ulg. 17 zł, junior/senior 17 zł.

Tani wtorek! norm. 18 zł, ulgowy 15 zł, junior/senior 15 zł.

Piątek-niedziela oraz święta: norm.: 23 zł, ulg. 19 zł, junior/senior 19 zł.

Od poniedziałku do piątku, na seanse do godziny 13.30 każdy bilet kosztuje jedynie 15,00 zł! (Promocja nie obejmuje seansów 3D).

Cennik biletów 3D: pon., śr., czw.: norm. 24 zł, ulg. 20 zł, junior/senior 20 zł.

Tani wtorek! norm. 21 zł, ulgowy 18 zł, junior/senior 18 zł.

Piątek-niedziela oraz święta: norm.: 26 zł, ulg. 22 zł, junior/senior 22 zł.

TEATRY

Białostocki Teatr Lalek

tytuł
Calineczka, godz. 9.00, 10.30.

Teatr Dramatyczny im. Aleksandra Węgierki
ul. Elektryczna 12, tel. 85 74 99 196
sekretariat@dramatyczny.pl

tytuł
Ferdydurke, godz. 10.00. Scena: mała. Cena: bilety normalne: 20 zł; ulgowe: 16 zł. Czas trwania: ok. 1,5h.

KINA > SUWALSZCZYZNA

kino	tytuł	godzina
Suwałki CINEMA LUMIERE	Królewna Śnieżka	12.00, 14.00, 16.00, 18.00
	Lorax 3D	11.30, 13.30, 15.30, 17.30
	Hans Kloss - Stawka większa niż śmierć	12.30, 17.00, 19.00, 21.00
	John Carter 3D	14.30, 19.30
	Jak upolować faceta	20.00
Augustów ISKRA	Królewna Śnieżka	14.00, 18.00
	Hans Kloss - Stawka większa niż śmierć	16.00, 20.00

KINA > ŁOMŻYŃSKIE

kino	tytuł	godzina	
Łomża MILLENIUM	Hans Kloss - Stawka większa niż śmierć	18.00	15, 17 zł
	John Carter 3D	16.00, 20.30	19, 22 zł
Łosice DOM KULTURY	Alvin i wiewiórki 3	brak	

KINA > OSTROŁĘCKIE

kino	tytuł	godzina
Ostrołęka JANTAR	Królewna Śnieżka	16.00
	Hans Kloss - Stawka większa niż śmierć	18.00, 20.00



▲ **Kac WAWA**
Polska, 2012
▲ **Reż.: Łukasz Karwowski**
▲ **Wyk.:** Mirosław Zbrojewicz,
„Kac WAWA" to „swojska", czyli polska odmiana przygód uczestników wieczoru kawalerskiego. Andrzej, Jarek, Karol, Tomek oraz Jerzy spotykają się w hotelu, gdzie w apartamencie mają grać w brydża. W tym samym czasie panna młoda - przyszła żona Andrzeja - Marta wraz z przyjaciółkami będą mile spędzały czas wieczoru panieńskiego z chippendalesami. Druhowie pana młodego wpadają na genialny pomysł. W miejsce planowanej gry w brydża, postanawiają spędzić wieczór po męsku.
▲ **Kino:** Helios w Białymstoku,



▲ **Podróż na tajemniczą wyspę**
USA, 2011
▲ **Reż.:Brad Peyton**
▲ **Wyk.:** Dwayne Johnson,
Akcja filmu rozpoczyna się, kiedy młody Sean Anderson odbiera zakodowany sygnał SOS z tajemniczej wyspy, której nie ma na żadnej mapie. To wyspa pełna dziwnych form życia, złotych gór, niebezpiecznych wulkanów i zdumiewających tajemnic. Nowy ojczym Seana, Hank, nie potrafi zatrzymać syna i sam też dołącza do wyprawy. Razem z pilotem śmigłowca oraz jego piękną i upartą córką wyrusza na poszukiwanie wyspy, aby uratować jej samotnego mieszkańca i uciec, zanim fala sejsmiczna zmyje wyspę z powierzchni ziemi i na zawsze skryje jej skarby."

▲ **Kino:** Helios w Alfie i Białej w Białymstoku.



▲ **Sponsoring**
Francja, Polska, Dramat 2011
▲ **Reż.: Małgorzata Szumowska**
▲ **Wyk.:** Juliette Binoche, Joanna Kulig, Anais Demoustier,
Anna - dziennikarka luksusowego magazynu dla kobiet przygotowuje artykuł na temat sponsoringu. W trakcie pracy nad materiałem poznaje dwie call girls - Charlotte oraz Alicję. Dziewczyny wprowadzają ją w świat płatnej miłości, ku zaskoczeniu Anny - wyjątkowo pociągający i odkrywający przed nią oblicze jej własnego związku. Seks, pieniądze, mężczyźni i miłość już nigdy nie będą dla niej tym samym...
▲ **Kino:** Dom Kultury w Grajewie, Helios w Białej w Białymstoku.



▲ **Lorax**
USA, Animacja 2012
▲ **Reż.: Cinco Paul, Ken Daurio,**
Ekranizacja jednej z najpiękniejszych bajek dr. Seussa, twórcy tak wspaniałych i pouczających historii, jak „Horton słyszy Ktosia". Pragnący zdobyć serce wybranki młody chłopak dowiaduje się o Loraxie - nieco zrzędliwym, lecz uroczym stworzeniu, które przemawia w imieniu drzew. Poruszająca opowieść zarówno dla dzieci, jak i dorosłych.
▲ **Kino:** Cinema Lumiere w Suwałkach, Helios w Galerii Biała w Białymstoku.

BIAŁOSTOCCZYZNA

SŁUŻBA ZDROWIA

BIELSK PODLASKI Szpital, ul. Kleszczelowska 1, izba przyjęć - tel. (85) 833-27-50. **CZARNA BIAŁOSTOCKA** Przychodnia Rejonowa, ul. Torowa 1, tel. 85-710-19-99, 85-710-39-03. **HAJNÓWKA SPZOZ**, ul. Lipowa 190, fax 85-684-26-79; **Centralna Izba Przyjęć**, tel. 85-682-92-47, **ŁAPY** Szpital, Korczaka 23, tel. 85-715-28-36, 85-715-28-31; SPZOZ, Korczaka 2, 85-715-28-32, 85-715-28-33. **MOŃKI** Pogotowie, tel. 85-716-23-67; SP ZOZ centrala: 85-716-24-07, 85-716-25-52, 85-716-25-92, 85-716-26-50; **SOKÓŁKA** SPZOZ, ul. Sikorskiego 40, tel. 85-722-04-63; Niepubliczny ZOZ Przychodnia nr 1 „Medyk", ul. Piłsudskiego 9a, tel. 85-711-26-69; Niepubliczny Pielęgniarski ZOZ „Panaceum", ul. Piłsudskiego 9a, tel. 85-711-26-69; Niepubliczny Zakład Medycyny Szkolnej „SZKOLMED", ul. Mickiewicza 2a, tel. 85-711-25-74; Niepubliczny ZOZ Przychodnia Stomatologiczno-Lekarska E&B Falkowscy, ul: Piłsudskiego 9a, tel. 85-711 90 66; Niepubliczny ZOZ „VITA" SC, ul. Sikorskiego 40, tel. 85-722-05-07; Niepubliczny ZOZ „PRO-MED", ul. Sikorskiego 40, tel. 85-722-04-72. **SIEMIATYCZE** SPZOZ, ul. Szpitalna 8, tel. 85-655-22-00, **SUPRAŚL** Przychodnia Rejonowa, ul. Dolna 2, tel. 85-718-35-23. **WASILKÓW** Przychodnia Rejonowa, ul. Kryńska 32, tel. 85-716-53-33. **Anonimowi alkoholicy infolinia** 0 801 033 242 tel. 85 664 17 70, wtor.-czw.ndz. godz. 17.00-21.00.

TELEFONY ALARMOWE

HAJNÓWKA Policyjny telefon zaufania, tel. 85-682-50-55, **MOŃKI** Policja 997, tel. 85-716-22-81. **SOKÓŁKA** Komenda Powiatowa Policji, tel. 85-711-02-12; Komenda Powiatowa Państwowej Straży Pożarnej, tel. 85-711-22-54.

RZECZNIK PRAW KONSUMENTA

BIELSK PODLASKI tel. 85-730-81-10 w. 42. **HAJNÓWKA** tel. 85-682-27-18 w. 112. **MOŃKI** tel. 85-716-61-00. **SIEMIATYCZE** tel. 85-655-27-11 w. 330. **SOKÓŁKA** tel. 85-711-08-76.

SUWALSZCZYZNA

TELEFONY INFORMACYJNE

AUGUSTÓW Informacja kolejowa 94-36; Informacja autobusowa 87-643-36-49; **SUWAŁKI** Informacja kolejowa 94-36; Informacja autobusowa 87-566-27-63; Biuro numerów 87-567-96-90; Biuro napraw telefonów 9696 (os. Północ), 914 (centrum).

TELEFONY ALARMOWE

AUGUSTÓW Policja 87-643-93-33; Straż Pożarna 998; Pogotowie Ratunkowe 999 lub 87-643-29-99; Pogotowie Energetyczne 991; SEJNY Policja 87-516-20-63; Straż Pożarna 998; Pogotowie Ratunkowe 999 albo -87-516-20-09; Pogotowie Energetyczne 87-516-20-87; Telefon Zaufania 87-517-33-33;

SUWAŁKI Policja 87-567-24-03; Straż Pożarna 87-567-82-09; Pogotowie Ratunkowe 999 albo 87-567-25-70; Pogotowie Ciepłownicze 87-566-42-56; Pogotowie Drogowe 87-566-42-87; Pogotowie Energetyczne 991; Pogotowie Gazowe 992; Pogotowie Opiekuńcze 87-566-25-9; Telefon Zaufania 988 albo 87-566-25-40.

ŁOMŻYŃSKIE

TELEFONY ALARMOWE

Pogotowie Ratunkowe - 999; Policja - 997, oficerowie dyżurni policji: **Grajewo** - 86-272-22-21, **Kolno** - 86-278-27-25, **Łomża** - 86-316-54-61, **Wysokie Mazowieckie** - 86-275-22-11, **Zambrów** - 86-271-23-01, Straż Pożarna - 998, Pogotowie Gazowe - 992, Pogotowie Ciepłownicze - 993, Pogotowie Energetyczne - 991, Pogotowie Wodno-Kanalizacyjne - 994, Pogotowie Drogowe - 96-37, Pogotowie Weterynaryjne - 983, Pogotowie Opiekuńcze 86 216-64-39; Telefon Zaufania AA 86- 215 07 77.

TELEFONY INFORMACYJNE

Biuro Napraw Telefonów - 96-96, Informacja PKP: **Grajewo** - 86-272-35-85, **Szepietowo** - 275-18-22, Informacja PKS: **Grajewo** - 86-272-25-01, **Kolno** - 86-278-23-55, **Łomża** - 86-218-55-54, **Wysokie Mazowieckie** - 86-275-21-44, **Zambrów** - 86-271-31-97.

SŁUŻBA ZDROWIA

Pogotowie Ratunkowe: **CIECHANOWIEC**, tel. 86-277-19-99; **GRAJEWO**, tel. 86-272-27-00; **KOLNO**, 86-278-21-09; **ŁOMŻA**, centrala - 86-216-62-15; **ZAMBRÓW**, tel. 86-271-28-27.

APTEKI

ŁOMŻA, Apteka leków gotowych i recepturowych, ul. ks. Anny 2, tel. 86-219-89-28, czynna pn.-sob. 9-19, niedz. 9-16. Apteka „MEDICA" - leki gotowe, recepturowe, termokosmetyki: ul. Kazańska 6/2, tel. 86-216-80-89, czynna poniedziałek-piątek, godz. 9-19, sobota, godz. 9-15.

MAZURSKIE

TELEFONY ALARMOWE

Pogotowie Ratunkowe 999; Policja 997; Straż Pożarna 998; Pogotowie Gazowe 992; Pogotowie Ciepłownicze 993; Pogotowie Energetyczne 991; Pogotowie Wodno-Kanalizacyjne 994; Pogotowie Drogowe 954.

SŁUŻBA ZDROWIA

Ełk Mazurskie Centrum Zdrowia, ul. Baranki 24, Izba Przyjęć, tel. 87-620-95-12, Pogotowie Ratunkowe, ul. Baranki 24, tel. 87-620-22-22, Ambulatorium Chirurgiczne, ul. Baranki 24, tel. 87-620-95-12, Szpital Wojskowy, ul. Kościuszki 28, tel. 87-621-67-10, Pogotowie Ratunkowe, ul. Toruńska 6a, tel. 87-610-22-22.

GIŻYCKO Szpital Powiatowy, ul. Warszawska 41, tel. 87-428-52-71; Pogotowie Ratunkowe, ul. Bohaterów Westerplatte 4, tel. 87-428-55-55.

GOŁDAP Szpital Miejski, ul. Słoneczna 7, tel. 87-615-02-75; Pogotowie Ratunkowe, ul. Słoneczna 9, tel. 87-615-02-75. OLECKO Szpital Powiatowy, ul. Gołdapska 1, tel. 87-520-22-95; Pogotowie Ratunkowe, ul. Gołdapska 1, tel. 999.

TELEFONY INFORMACYJNE

Biuro napraw telefonów 9696; Informacja PKP 9436; Informacja PKS: w **Ełku** 87-610-33-52, w Giżycku 87-428-50-87, w **Gołdapi** 87-615-02-94, w **Olecku** 87-520-26-13; w **Węgorzewie** 87-427-25-51.

TELEFON ZAUFANIA

EŁK - 87-621-64-44; **GIŻYCKO** - 87-428 2-73.

RZECZNIK PRAW KONSUMENTÓW

EŁK Powiatowy Rzecznik Praw Konsumentów, tel. 87-621-83-22. **OLECKO** Powiatowy Rzecznik Praw Konsumentów, tel. 87-520-24-75 wew. 7.

OSTROŁĘCKIE

TELEFONY ALARMOWE

OSTROŁĘKA Pogotowie Ratunkowe 999, 29-764-35-44; Policja 997; Straż Pożarna 998; Pogotowie Gazowe 992; Pogotowie Ciepłownicze 993; Pogotowie Energetyczne 991; Pogotowie Wodno-Kanalizacyjne 994.

TELEFONY INFORMACYJNE

Informacja PKP 29-760-26-81; Informacja PKS 29-764-41-88.

RZECZNIK PRAW KONSUMENTÓW

Ostrołęka - 29-764-20-79.

TELEFON ZAUFANIA

Dla skłóconych małżeństw (0-xxxx-22) 29-728-64-35; Niebieska Linia dla ofiar przemocy w rodzinie 0-800-12-00-02; Pomarańczowa Linia 0-800-14-00-68.

SŁUŻBA ZDROWIA

OSTROŁĘKA Informacja Pogotowia 29-764-35-44.

Piłka nożna >> Dziś dwa rewanżowe mecze ćwierćfinałów Pucharu Polski

Śląsk odrabia stratę z Gdyni

Bez zawieszonego za czerwoną kartkę Jarosława Fojuta i z perspektywą odrobienia dwubramkowej straty przystąpi do rewanżowego meczu z Arką Gdynia Śląsk Wrocław

Nie do końca wiem, na co stać Arkę– powiedział we wtorek trener wrocławian Orest Lenczyk. W pierwszym spotkaniu jego podopieczni ulegli pierwszoligowcom 0:2 i kończyli spotkanie w dziesiątkę po tym, jak w 44. minucie czerwoną kartką za faul ukarany został Fojut. Przed tygodniem szkoleniowiec Śląska postanowił także dać odpocząć podstawowym zawodnikom przed ligowym meczem z Cracovią.

– Nasz manewr z dwiema grupami, z których jedna brała udział w spotkaniu w Gdyni, a druga zagrała z Cracovią, udał się połowicznie. Zależało nam na zwycięstwie z Cracovią i to się udało (Śląsk wygrał 3:0 – przyp. PAP), ale podnieśliśmy sobie poprzeczkę na tę drugą połowę pojedynku z Arką. Mam jednak nadzieję, że podbudowani zwycięstwem i niezłą grą w niedzielnym spotkaniu możemy odrobić straty – zaznaczył Lenczyk.



A. Chomicz

Dariusz Pietrasiak ma zadbać o spokój w defensywie Śląska. Koledzy z formacji ofensywnych muszą strzelić Arce trzy bramki.

Oprócz zawieszonego na to spotkanie Fojuta, w zespole Śląska zabraknie także kontuzjowanych Marka Wasiluka i Piotr Ćwielonga. Pod dużym znakiem zapytania stoi także występ powracającego po urazie Słoweńca Dalibora Stevanovica.

Trener zaznaczył, że kluczem do zwycięstwa w środowym spotkaniu będzie gra w obronie. – Każda stracona bramka będzie nas oddalać od półfinału. Chciałbym, żeby zawodnicy opanowali nerwy i nie chcieli wyrównywać strat w pierwszych pięciu minutach, ale by rozegrali ten mecz na miarę swoich umiejętności, formy i ambicji – dodał.

W środę na stadionie pojawi się grupa ok. 6,5 tysiąca uczniów, którzy za darmo obejrzą spotkanie. To efekt akcji "Dzieci na stadionie – uczymy się dopingu" przygotowanej przez wrocławski klub.

W bardzo korzystnej sytuacji przed dzisiejszym rewanżem jest Ruch Chorzów, który przed tygodniem w Zdzieszowicach na Opolszczyźnie pokonał swojego imiennika, ósmą drużynę grupy zachodniej II ligi, 4:1.

Program dzisiejszych meczów rewanżowych:
18:30: Śląsk Wrocław – Arka Gdynia (pierwszy mecz 0:2).
20:30: Ruch Chorzów – Ruch Zdzieszowice (4:1).
Wczoraj wieczorem grali:
Wisła Kraków – Lech Poznań (1:0), Legia Warszawa – Gryf Wejherowo (3:0).

Narciarstwo >> Kowalczyk po operacji

Justyna Kowalczyk przeszła we wtorek w Warszawie artroskopię prawego kolana. Zabieg trwał 55 minut, a doktor Robert Śmigielski podkreślił, że jest bardzo zadowolony z jego przebiegu.

Nie wiadomo jeszcze ile dni mistrzyni olimpijska z Vancouver pozostanie w szpitalu.

– W przypadku Justyny, która wyczynowo uprawia sport, potrwa to dłużej. W szpitalu ma zapewnioną pełną opiekę, profesjonalną rehabilitację. Będzie miała trening ogólnorozwojowy oraz oddzielnie operowanej kończyny – powiedział Śmigielski, który przeprowadził artroskopię.

Kowalczyk nie została na zabieg uśpiona. Zastosowano znieczulenie dolędźwiowe. – Cały czas była przytomna, miała ekranik, w którym mogła śledzić to, co jest robione, ale nie chciała z tego korzystać. Często przysypiała – dodał ortopeda.

Problemy z kolanem pojawiły się już pod koniec lata, podczas przygotowań do sezonu. Z dużą siłą ból dał o sobie znać po noworocznym biegu w Oberstdorfie, czwartym etapie Tour de Ski. Chcąc walczyć o Kryształową Kulę Kowalczyk, po konsultacjach z doktorem Śmigielskim, stosowała leki przeciwzapalne, a operacji poddała się dopiero po zakończeniu sezonu. **(PAP)**

Lotto

Losowania z 19 marca

Multi Multi (godz. 14): 1-5-9-11-22-27-33-34-36-40-43-46-49-57-59-61-67-74-76-79
Plus: 9

Multi Multi (godz. 22.15): 9-13-14-16-19-27-34-36-44-45-47-55-58-61-65-70-71-73-76
Plus: 7000

Joker: 23
Cztery liczby ze zbioru 50 liczb: 10-17-28-43

Kaskada: 2-3-4-6-8-9-10-11-14-15-17-19

Wyróżnienia >> Człowiek Roku

Andrzej Zieniewicz z pierścieniem podskarbiego

Gmina Juchnowiec Kościelny po raz pierwszy przyznała nagrody wójta w postaci „Pierścienia Podskarbiego Włoszka". W kategorii „Człowiek Roku" otrzymał ją sportowiec, wielki amator biegania, mieszkaniec Kleosina Andrzej Zieniewicz.

Od 27 lat sympatyczny sportowiec uprawia biegi długodystansowe. Na swoim koncie ma już ponad 550 startów na dystansach od 3 do 50 kilometrów w zawodach w kraju i za granicą. W sumie przebiegł ponad 78 tys. kilometrów.

W 2010 wygrał klasyfikację „Biegowych Czterech Pór Roku" i został najlepszym biegaczem na Podlasiu. **(mark)**



archiwum

Andrzej Zieniewicz z Pierścieniem Podskarbiego Stanisława Włoszka

Piłka nożna >> Fabrice Muamba, który doznał ataku serca, czuje się lepiej

Oddycha samodzielnie, poznaje rodzinę

Stan zdrowia pomocnika Bolton Wanderers Fabrice'a Muamby, który doznał ataku serca w trakcie sobotniego meczu 1/4 finału Pucharu Anglii z Tottenhamem Hotspur, uległ poprawie. Serce piłkarza pracuje już bez pomocy aparatury medycznej.

Z oświadczenia London Chest Hospital wynika, że są kolejne oznaki poprawy stanu zdrowia zawodnika. Najpierw informowano, że może on poruszać rękami i nogami, a jego serce pracuje samodzielnie. Wieczorem w poniedziałek podano do publicznej wiadomości kolejne szczegóły.

Piłkarz oddycha już bez pomocy respiratora. Był również w stanie rozpoznać członków rodziny i odpowiedzieć na ich pytania. Muamba nadal pozostaje jednak w bardzo poważnym stanie, przebywa na oddziale intensywnej terapii.

W 41. minucie sobotniego spotkania 23-letni, pochodzący z Zairu (obecnie Demokratyczna Republika Kongo) Muamba upadł nagle na boisko w pobliżu środkowej linii, choć nie był atakowany. Próbowano go reanimować, a po kilku minutach został karetką zabrany do szpitala. Gry nie wznowiono. Sędzia Howard Webb, widząc reakcję zszokowanych zawodników, zakończył spotkanie.

Muamba wychował się w Anglii i posiada brytyjskie obywatelstwo. W reprezentacji U-21 rozegrał 33 mecze. **(PAP)**



PAP

Fabrice'a Muambe w szpitalu w Londynie odiwedził kapitan Bolton Wanderers Kevin Davies z żoną Emma i dzieckiem

GAZETA WSPÓŁCZESNA

Media Regionalne Spółka z o.o. 00-838 Warszawa, ul. Prosta 51. **Redakcja:** 15-419, Białystok, ul. św. Mikołaja 1; **Dyrektor Zarządzający Oddziału:** Krzysztof Paliński; **Redaktor Naczelny:** Konrad Kruszewski - tel. 85 748 74 00, fax 85 748 74 01; **Sekretariat Redakcji** - tel. 85 748 74 74; **Dział Sportowy** - tel. 85 748 74 80; **Dział Magazynu** - tel. 85 748 74 58. **Biuro Reklam i Ogłoszeń** - tel. 85 748 96 02; **KRAMIK** - tel. 85 748 74 48; **Przedstawiciele Handlowi** - tel. 85 748 74 41.
ODDZIAŁY REDAKCJI: Bielsk Podlaski tel./fax 85 730 67 86; **SUWAŁKI** ul. Mickiewicza 5, 16-400, tel./fax 87 566 30 00, 87 563 14 83, biuro ogłoszeń - tel./fax 87 566 57 26; **ŁOMŻA** ul. Długa 6, 18-400, tel. 86 216 78 99, 86 215 10 25, biuro ogłoszeń - tel./fax. 86 216 56 97; **GRAJEWO** ul. Wojska Polskiego 6, 19-200, tel. 86 273 90 33, biuro ogłoszeń - tel./fax 86 272 89 15; **EŁK** ul. Pułaskiego 24, 19-300, tel. 87 621 59 16, 87 621 08 05, fax 87 610 85 05, biuro ogłoszeń - tel. 87 610 85 05.
Druk: Drukarnia w Ignatkach, Ignatki 40/2, 16-001 Kleosin.
Prenumeratę przyjmują „RUCH" SA (Białystok, Ełk, Łomża, Ostrołęka), Urzędy Pocztowe oraz listonosze do 20. każdego miesiąca; informacje: Dział Kolportażu - tel./fax 85 748 74 24.
Nr indeksu 350133. Redakcja nie odpowiada za treść reklam i ogłoszeń. Na podstawie art. 25 ust. 1 pkt 1 b ustawy z dnia 4 lutego 1994 r. o prawie autorskim i prawach pokrewnych Media Regionalne Sp. z o.o. zastrzega, że dalsze rozpowszechnianie materiałów opublikowanych w "Gazecie Współczesnej" jest zabronione bez zgody Wydawcy.

Karate >>

Trzeci tytuł Leguta



Kaisho

Z prawej atakuje Patryk Legut z klubu Kaisho

Patryk Legut po raz trzeci z rzędu został mistrzem Polski seniorów w karate WKF. W kategorii kumite do 60 kg pewnie obronił tytuł w turnieju, który odbył się w Obornikach.

Nie był to jedyny medal podopiecznych trenera Marka Ołowskiego. Ponadto białostoczanie wywalczyli jeszcze dwa brązowe krążki. Trzecie miejsce zdobyła Cecylia Granatowska w kumite kobiet do 61 kg, a drugi brązowy medal stał się łupem drużyny seniorów, startującej w składzie: Patryk Legut, Ariel Supruniuk, Rafał Grzegorczuk, Mateusz Leonik, Maciej Lejdward i Maciej Januszewski.

Bardzo dobrze walczyli też inni zawodnicy Kaisho. Rafał Grzegorczuk swój pierwszy start w rywalizacji seniorów zakończył tuż za podium wagi do 67 kg. Zaś Ariel Supruniuk w najsilniej obsadzonych kategoriach powyżej 84 kg oraz open dwukrotnie był siódmy.

W turnieju zabrakło czołowego zawodnika Kaisho – Bartosza Głowackiego, którego ze startu wykluczyła kontuzja.

Podczas imprezy wręczone zostały nagrody Ministra Sportu. Wśród nagrodzonych znaleźli się trener Kaisho i jednocześnie trener kadry narodowej Marek Ołowski oraz Bartosz Głowacki. **(mark)**

Biegi narciarskie >> Mistrzostwa Polski w Jakuszycach

Posmarować i... polecieć

Emilia Romanowicz z Puszczy Supraśl walczy o kolejny medal Mistrzostw Polski Seniorek.

Miłosz Karbowski
mkarbowski@wspolczesna.pl



A. Zgiet

Emilia Romanowicz w tym roku zdobyła już m. in. złoty medal Młodzieżowych Mistrzostw Polski w sprincie. Dziś wystartuje w tej konkurencji w gronie seniorów.

Nasza narciarka już jeden krążek w tym roku zdobyła. W ramach mistrzostw rozgrywany jest Bieg Piastów. Na dystansie 26 km stylem klasycznym supraślanka była trzecia wśród Polek i tym samym, tak jak w 2011 r. zdobyła brązowy medal krajowego czempionatu.

O kolejny, na krótszych dystansach będzie dużo trudniej.

– Każde miejsce w pierwszej :szóstce", by nas ucieszyło – mówi trener narciarki, Jan Żmojda z Puszczy. – Obsada mistrzostw jest mocna. Poza Justyną Kowalczyk i leczącą kontuzję Sylwią Jaśkowiec, w Jakuszycach wystartują wszystkie biegaczki.

W stawce pojawi się m. in. Kornelia Marek. Po igrzyskach w Vancouver została zdyskwalifikowana za doping. Dwuletni okres zawieszenia właśnie minął.

Mistrzostwa zaczną się dziś sprintami. Potem Emilia wystartuje na 5 km "klasykiem" i na 15 km techniką dowolną ze startu wspólnego. Żmojda opisuje szanse naszej zawodniczki.

– W sprintach ucieszymy się z wejścia do finału, czyli do "szóstki". Jeśli marzymy o medalu, to chyba na 5 kilometrów klasykiem, w tym stylu Emilia jest mocniejsza. Trzeba dobrze posmarować narty i... polecieć. Na 15 km łyżwą nie liczymy na wiele. Organizatorzy mogą wyznaczyć na ten bieg trasę identyczną jak na Puchar Świata. To oznaczałoby trzy mordercze podbiegi, na miękkim brudnym śniegu – mówi trener Emilii.

Przygotowując się do mistrzostw Romanowicz wystartowała w Pucharze Karkonoszy. Na 5 km stylem dowolnym była 3. Przegrała z zawodniczkami będącymi w jej zasięgu, ale to to z powodu upadku. W tej samej imprezie 2. miejsce na 10 km łyżwa wśród mężczyzn, choć w dość słabej obsadzie (5 zawodników), zajął Andrzej Honczar z Hubala Białystok. Ambitny, 36-letni narciarz to nasz drugi przedstawiciel w Mistrzostwach Polski w Jakuszycach. ▲

Program zawodów

Środa, godz. 9 – sprinty techniką dowolną
Czwartek, godz. 9 – 10 km stylem klasycznym mężczyzn i na 5 km stylem klas. kobiet

Piątek – dzień przerwy

Sobota, godz. 9 – 30 km techniką dowolną ze startu wspólnego mężczyzn i 15 km techniką dow. ze startu wspólnego kobiet
Niedziela – sztafety (bez udziału naszych klubów)

Krótko

▲ **JUDO** Już w najbliższą sobotę, 24 marca, w Akademickim Centrum Sportu Politechniki Białostockiej odbędzie się półfinał strefy B (wschodniej) Akademickich Mistrzostw Polski w Judo. Strefa wschodnia obejmuje swoim zasięgiem województwa warmińsko–mazurskie, podlaskie, mazowieckie, łódzkie, świętokrzyskie, podkarpackie, małopolskie i lubelskie. AZS Politechniki Białostockiej już po raz trzeci jest organizatorem półfinałów AMP w judo. Poprzednio zawody tej rangi odbyły się w Białymstoku w roku 2007 i 2011.

▲ **SZACHY** Ksiądz Dawid Rosiński był pomysłodawcą Turnieju Szachowego Parafii Pw. Trójcy Przenajświętszej w Zambrowie. Zainteresowanie zawodami przerosło oczekiwania organizatora. W turnieju wzięło bowiem udział aż 45 szachistów. Najlepszym zawodnikiem okazał się Patryk Szwajkowski, na codzień zawodnik Klubu Szachowego Maraton Łomża. Patryk wygrał sześć partii, a jedną zremisował. Drugie miejsce zajął Tomasz Wyszyński z Wysokiego Mazowieckiego – 6 punktów, a trzecie Mateusz Janowicz z KSz. Maraton Łomża – 5,5 pkt.

▲ **NABÓR DO KLASY KOSZYKARSKIEJ** Podlaski Klub Koszykówki Żubry Białystok zaprasza wszystkich trzecioklasistów (rocznik 2002) do wzięcia udziału w naborze do klasy sportowej o profilu koszykówka, który odbędzie się dziś o godzinie 15.45 w hali sportowej Szkole Podstawowej nr 19 przy ulicy Mieszka I 18. Zgłoszenia należy kierować do trenera Tomasza Tomaszewskiego tel. 607 533 152.

(mark)

Tenis stołowy >> 14. Turniej Weteranów

Oni to kochają

Ponad 80. zakochanych w tenisie stołowym osób, rywalizowało w 14. turnieju weteranów, który odbył się w Grajewie.

Najstarszym uczestnikiem turnieju był 76-letni Stanisław Fiedorczuk z Moniek

Gwiazdami turnieju byli : Anna Kurczewska (Sokółka), która w 14. starcie zdobyła 13. złoty medal i Antoni Słowik (Białystok) – 14 start, 14 medal, tym razem brązowy w kat. 60-69 lat. Niespodzianką było 2. miejsce Stanisława Gąsiora (Kruklanki) w kat. 50-59 lat.

Turniej po patronatem burmistrza Grajewa, zorganizował Miejski Ośrodek Sportu i Rekreacji. Jubileuszowy, 15. turniej odbędzie się 10 marca 2013 r. LOS



J. Sarnacki

Antoni Słowik z Białegostoku, wziął udział we wszystkich edycjach.

Zwycięzcy turnieju weteranów

Kobiety: Anna Kurczewska (Sokółka)

Mężczyźni:
Kat. 35-39 lat: Roman Skrzekut (Bryzgiel)
Kat. 40-49: Dariusz Karniej (Olecko)
Kat. 50-59: Wojciech Węgrowicz (Otwock)
Kat. 60-69 : Edmund Mackiewicz (Sokółka)
Kat. 70 lat i więcej: Eugeniusz Zawadzki (Wasilków)

Turniej Przyjaciół: Marek Mołczanowski (Grajewo)

Piłka nożna >> Drugie miejsce Podlaskiej Kadry (rocznik 1997) we Włocławku

Gratulował im trener Jerzy Engel

Doskonale spisała się kadra województwa podlaskiego (rocznik 1997) prowadzona przez trenera Zenona Szaleckiego w VI Międzynarodowym Turnieju Kar-Pol Lider Cup 2012, który rozegrany został we Włocławku.

W zawodach wystartowała rekordowa liczba 26 zespołów z całej Polski.

Nasi młodzi piłkarze wygrali bezapelacyjnie swoją grupę zwyciężając w meczach z Kadrą Świętokrzyskiego Związku Piłki Nożnej 2:0, z UKP Zielona Góra 2:1, z Zawiszą Bydgoszcz 1:0, z litewskim zespołem Auska Alytus 3:0 i z gospodarzami imprezy Liderem Kar-Pol Włocławek 2:1. Jedyny remis odnotowali w spotkaniu z Pogonią Szczecin 1:1.

Zajmując pierwsze miejsce nasza kadra zagrała od razu w półfinale, w którym to pokonała Lechię Gdańsk 1:0.

W wielkim finale podopieczni trenera Szaleckiego jedną bramką ulegli Szkole Mistrzostwa Sportowego z Łodzi przegrywając 0:1.



archiwum

Stoją od lewej: trener Jerzy Engel oraz Tomasz Pyłko, Mateusz Antoniuk, Adrian Sokołowski, Marcin Firańczyk, Paweł Plago, Hubert Szychowski, Piotr Sidor, Rafał Babul, Bartłomiej Drągowski, Jakub Piekutień, Wojciech Strankowski, Konrad Car trener Zenon Szalecki.
Dolny rząd: Damian Siejda, Mateusz Jaremkiewicz, Damian Szklarz, Kacper Świderski, Karol Jaszczołt, Dawid Piotrowski, Hubert Zawadzki.

Puchar za zajęcie 2. miejsca odebrali z rąk byłego trenera kadry Polski Jerzego Engela.

Indywidualne wyróżnienie otrzymał z naszego zespołu Bartłomiej Drągowski wybrany najlepszym bramkarzem turnieju.

▲ **Końcowa klasyfikacja VI Międzynarodowego Turnieju Kar-Pol Lider Cup:** 1. SMS Łódź, 2. Podlaski ZPN, 3. Stomil Olsztyn, 4. Lechia Gdańsk, 5. Polonia Warszawa, 6. Stal Mielec, 7. Świętokrzyski ZPN, 8. Arka Gdynia, 9. Legia Warszawa, 10. Pogoń Szczecin. **(mark)**

GWsport
www.wspolczesna.pl

Dziś odbędą się mecze rewanżowe 1/4 finału PP: Śląsk – Arka, Ruch Chorzów – Ruch Zdzieszowice



ISSN 0137-9488

Siatkówka >> AZS wrócił do trenowania "pełną parą". Czy dziś pozna rywala?

Już podglądają następne rywalki

Dziś wieczorem, z dużą dozą prawdopodobieństwa będzie można powiedzieć, kto zostanie przeciwnikiem AZS-u Białystok w barażach o utrzymanie w ekstraklasie.

Miłosz Karbowski
mkarbowski@wspolczesna.pl

Zespół KS-u Murowana Goślina podejmuje Chemik Police. To piąty, decydujący mecz półfinału I ligi kobiet. Zwycięzca z tej pary, w walce o bezpośredni awans zagra z Legionovią Legionowo i, w powszechnej opinii ekspertów, jest skazany na porażkę. To oznacza, że jako wicemistrz I ligi, będzie rywalem AZS-u w barażach.

W Policach, na ostatnich dwóch spotkaniach między Chemikiem i Murowaną Gośliną, był trener naszych akademiczek, Czesław Tobolski. W sobotę wygrały gospodynie 3:0, ale w niedzielę poniosły porażkę 2:3. Stan rywalizacji do trzech zwycięstw jest remisowy: 2:2.

– W sobotę Chemik zagrał bardzo dobrze, a Murowana Goślina trochę "odstała" to spotkanie. W drużynie gospodyń świetnie spisywała się Bułgarka Petia Tsekova. Dzień później została jednak rozbita zagrywką rywalek i trener musiał ją zmienić. Ze zrozumiałych względów nie powiem o ewentualnych słabościach obu drużyn. Przecież jedna z nich prawdopodobnie zagra z nami. Nie widziałem jeszcze Legionovii, ale w powszechnej opinii, to ona wygra I ligę. Choć menadżer Murowanej Gośliny powiedział mi, że jeśli jego zespół wejdzie do finału, nastawiają się na ostrą walkę – mówi Tobolski.

Mecze o mistrzostwo I ligi też będą obserwowane przez wysłannika białostockiego AZS-u, statystyka, Krzysztofa Żabińskiego.

Białostoczanki, po zwycięskiej, morderczej walce w play out, dostały cztery dni wolnego. Po dwóch dniach treningów, w weekend, pod nieobecność pierwszego szkoleniowca, ponownie ćwiczyły tylko zawodniczki, które chciały. – Teraz zaczęliśmy już pracować pełną parą. We wtorki i czwartki nawet dwa razy dziennie. Dziewczyny wróciły z domów wypoczęte i w dobrych nastrojach. Nie planujemy żadnego zgrupowania, będziemy się przygotowywać na własnych obiektach – mówi Tobolski.

AZS przed barażami (zaczną się najwcześniej 21 kwietnia) zagra kilka sparingów. W najbliższą sobotę o godz. 17 białostoczanki podejmą 4. drużynę grupy trzeciej II ligi, Nike Ostrołęka. Tydzień później w weekend do stolicy Podlasia ma zawitać czołowa białoruska drużyna: Atlant Baranowicze albo Niemen Grodno.

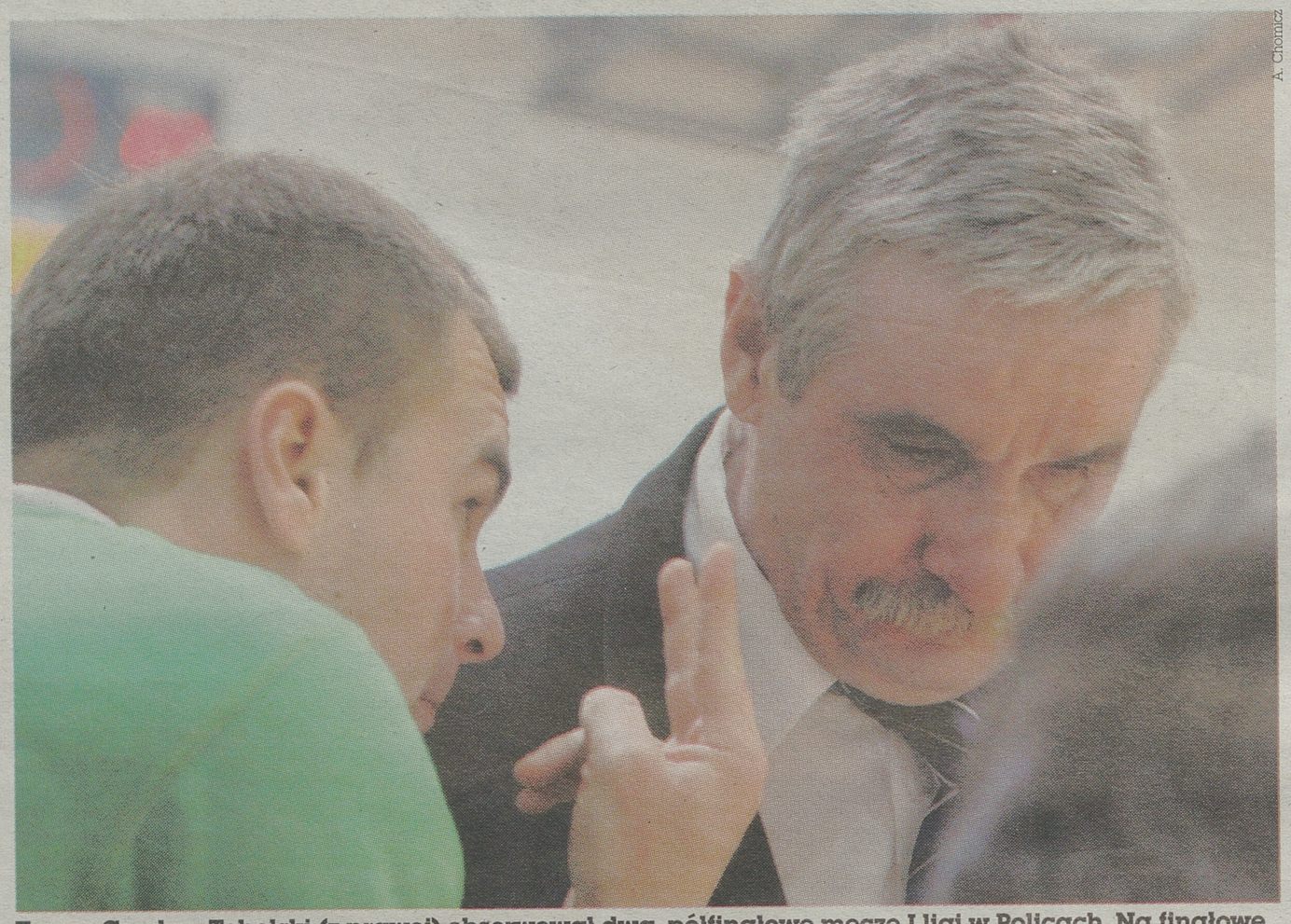

A. Chomicz

Trener Czesław Tobolski (z prawej) obserwował dwa, półfinałowe mecze I ligi w Policach. Na finałowe spotkania wybiera się statystyk AZS-u Piotr Żabiński (z lewej).

PlusLiga Kobiet
Finał (do 3 zwycięstw): Muszynianka Muszyna – Atom Trefl Sopot 3:0 (25:20, 25:21, 25:21). Stan rywalizacji: 1:0. Drugi mecz odbył się wczoraj wieczorem.

O 3. miejsce (do 3 zwycięstw): MKS Dąbrowa Górnicza – Aluprof Bielsko-Biała 3:1 (22:25, 25:22, 25:21, 25:19) i 3:2 (23:25, 20:25, 25:15, 25:13, 15:12). Stan rywalizacji: 2:0.

I liga kobiet
O miejsca 1-4 (do 3 zwycięstw)
Legionovia Legionowo – AZS UE Kraków 3:0 (25:23, 25:104, 25:20) i 3:1 (25:23, 25:14, 18:25, 25:22)
AZS UE Kraków – Legionovia 3:1 (25:21, 25:9, 15:25, 25:22) i 1:3 (14:25, 25:20, 22:25, 20:25). Stan rywalizacji: 3:1 dla Legionovii, która zagra w finale.

KS Murowana Goślina – Chemik Police 3:0 (25:23, 25:21, 25:15) i 1:3 (19:25, 25:27, 25:18, 20:25)
Chemik – KS Murowana Goślina 3:0 (25:15, 25:17, 25:22) i 2:3 (25:15, 16:25, 25:22, 20:25, 11:15). Stan rywalizacji: 2:2. Dziś decydujący, piąty mecz w Murowanej Goślinie.

79 dni do Euro



Polska czeka na rosyjskich kibiców „Euro 2012 – Polska czeka na rosyjskich kibiców" – pod takim hasłem w Ambasadzie RP w Moskwie odbyła się prezentacja oferty przygotowanej przez polskie miasta, które będą gościć reprezentację Rosji podczas mistrzostw Europy w piłce nożnej. Swoje propozycje dla kibiców z Rosji przedstawiły władze Warszawy, Wrocławia i Krakowa, a także Polskie Linie Lotnicze LOT, Polska Organizacja Turystyczna oraz polskie biura podróży, w tym Intour Polska, Holiday Travel, Furnel Travel, OST Gromada i Almatur Opole. Wśród gości prezentacji byli szefowie organizacji skupiających kibiców piłkarskich, reprezentanci branży turystycznej Rosji, działacze Rosyjskiego Związku Piłki Nożnej, przedstawiciele MSZ Federacji Rosyjskiej i dziennikarze sportowi.

Euro Domów Dziecka Ekipy z dwudziestu krajów Europy wezmą udział w Mistrzostwach Europy Dzieci z Domów Dziecka, które odbędą się 12 i 13 maja na stadionie warszawskiej Legii. Polskę reprezentować będzie drużyna złożona z wyróżniających się zawodników mistrzostw kraju. Zwycięski zespół otrzyma jako nagrodę bilety na mecz otwarcia Euro 2012 Polska - Grecja (8 czerwca na Stadionie Narodowym w Warszawie). Organizatorem rozgrywek i fundatorem nagród jest firma Continental, jeden z głównych sponsorów piłkarskiech mistrzostw Europy w Polsce i na Ukrainie.

Michel Platini we Lwowie Prezydent UEFA Michel Platini będzie 12 kwietnia honorowym gościem uroczystości otwarcia lotniska we Lwowie – poinformował burmistrz miasta Andrij Sadowy. Rozbudowa portu lotniczego jest jedną z największych lwowskich inwestycji przed Euro 2012. **(PAP)**

Piłka nożna >> Z Widzewem nie zagra Łukasz Tymiński. Może zabraknąć także Tomasza Kupisza.

Żółte kartki zmorą białostockiego zespołu

Trener Jagiellonii Tomasz Hajto nie ma łatwego życia. Po zwycięstwie nad Lechem Poznań 2:0 wydawało się, że wszystkie „klocki" wreszcie do siebie pasują, a tu przed spotkaniem z Widzewem Łódź okazuje się, że znów trzeba będzie zabrać się za ich układanie.

Oto bowiem, w końcówce spotkania z „Kolejorzem" to nie Tomasz Bandrowski otrzymał od sędziego żółta kartkę, a Łukasz Tymiński. – Na boisku miałem świadomość, że to mnie ukarał sędzia, a nie Tomka Bandrowskiego – powiedział białostocki pomocnik.

Niestety, w przypadku Tymińskiego jest to już jego czwarta żółta kartka, co powoduje, że piłkarz Jagiellonii nie zagra w najbliższym piątkowym spotkaniu z Widzewem Łódź.

Nieobecnego w składzie Jagi Tymińskiego mógłby z powodzeniem zastąpić powracający do drużyny po kontuzji Rafał Grzyb, który już z Lechem udanie grał przez 27 minut.

Mógłby, ale trener Hajto może zadecydować, że Grzyb w spotkaniu z łodzianami zagra w defensywie w miejsce Alexisa Norambueny. Chilijczyk na noszach został zniesiony w 63 minucie meczu z Lechem i do wczoraj jeszcze nie trenował z zespołem z powodu dużego krwiaka na nodze.



Pot. A. Zgiet

Burić fauluje Kupisza. Sędzia jednak nie podyktował karnego dla Jagi.

Aby tego było mało w Jagiellonii może zabraknąć Tomasza Kupisza. Wszystko obecnie w rękach Komisji Ligi Ekstraklasy, która dziś zadecyduje czy anulować białostockiego piłkarzowi żółtą kartkę, jaką otrzymał w końcówce meczu z Lechem.

Przypomnijmy, że sędzia z Warszawy Paweł Raczkowski ukarał Kupisza żółtym kartonikiem, za jego rzekomą próbę wymuszenia rzutu karnego. Jednak powtórki telewizyjne wyraźnie pokazały, że bramkarz Lecha faulował jagiellończyka.

Białostocki klub szybko odwołał się do Komisji Ligi Ekstraklasy i teraz czeka na anulowanie żółtej kartki.

W poniedziałek w ostatnim meczu 22. kolejki T-Mobile Ekstraklasy Lechia Gdańsk bezbramkowo zremisowała z Koroną Kielce. **(mark)**

Tabela Ekstraklasy

1. Legia	22	43 36-12
2. Śląsk	22	42 38-22
3. Ruch	22	38 34-22
4. Polonia	22	38 27-20
5. Korona	22	38 25-20
6. Wisła	22	33 22-18
7. Widzew	22	32 19-17
8. Podbeskidzie	22	30 19-24
9. Lech	21	29 29-18
10. Górnik	21	26 23-24
11. Jagiellonia	**22**	**26 23-34**
12. Bełchatów	22	24 26-25
13. Lechia	22	21 11-20
14. Zagłębie	22	21 21-36
15. ŁKS	22	18 14-40
16. Cracovia	22	17 12-27

promocja



Więcej na str. 5