2012 NR 1-3 1-1

Komenda jak folwark >>2

Prokuratura oskarża szefów augustowskich strażaków

Aby żyło nam się lepiej >>5

Zobacz najważniejsze inwestycje w Białymstoku w 2012 r.

DZIŚ
po południu / w nocy

6° 4° >>2

GAZETA Białostocka
WSPÓŁCZESNA

Cena gazety w prenumeracie pocztowej 1,18 zł.

ISSN 0137-9488

www.wspolczesna.pl

2 stycznia 2012
poniedziałek
1(17440)
1,70 zł (w tym 8% vat)

Białystok/Białostocczyzna >> Przed nami rok wielu podwyżek

Opłaty, akcyza, VAT lecą w górę

Izabela Krzewska
ikrzewska@wspolczesna.pl

Podwyżka akcyzy na olej napędowy i papierosy, węgiel, wzrost podatku VAT na ubranka – to m.in. czeka nas w tym roku. Od 1 stycznia 2012 roku więcej zapłacimy też za energię, niedługo później „pójdą w górę" opłaty za żłobki i przedszkola oraz podatki od budynków mieszkalnych. Wyliczać można bardzo długo...

Spełnia się koszmar podróżnych

Wzrost akcyzy od dawna spędza sen z powiek właścicieli aut typu diesel. Podwyżka, która weszła w życie w niedzielę, związana jest z dostosowaniem polskiej stawki podatku do minimów unijnych. Uwzględniając również wzrost podstawy opodatkowania VAT, na stacji benzynowej wydamy na olej napędowy o 19 groszy więcej za litr.

– Już teraz tankowanie ropy kosztuje mnie 60 zł więcej miesięcznie – żali się Stanisław Więcko, którego spotkaliśmy na jednej z białostockich stacji PKN Orlen. – Jak tak dalej pójdzie, chyba przesiądę się na autobus. Ceny rosną, a zarobki nie.

Większe koszty paliwa jak domino przełożą się na ceny innych produktów i usług. Jak ustaliliśmy, podlascy przewoźnicy samochodowi nie zamierzają na razie podnosić cen biletów. Jednak z tego powodu już od października ub. pasażerowie muszą zapłacić więcej za przejazdy pociągami Przewozów Regionalnych (średnio o 47 groszy oraz o 2 zł w przypadku pociągów InteREGIO). Od nowego roku wzrosnąć mają zaś ceny biletów na pociągi PKP Intercity. Bilet na pociągi ekspresowe będzie droższy o 2,8 proc., natomiast o 4,32 proc. więcej będzie trzeba zapłacić za bilet na składy TLK. Średnio o 3 proc. podrożeją bilety odcinkowe i sieciowe.

Droższa wyprawka dla malucha

Więcej wydamy też na ubranka dla niemowląt (do 86 cm długości) i buty dla dzieci. Stawki VAT na te artykuły zamiast 8 proc. wynosić będzie 23 proc.

– Ta zmiana najbardziej dotknie naszych klientów. Za ten sam towar, który jeszcze w 2011 r. kosztował ich 100 zł, teraz zapłacą 115 zł – mówi Jarosław Laskowski, współwłaściciel Centrum artykułów dziecięcych Fartlandia w Białymstoku. – My na tym nie zarabiamy, ponieważ wyższy podatek VAT wpłynie w całości do budżetu państwa, natomiast przez podwyżki cen klienci mogą kupować mniej odzieży.

Węgiel droższy, ale nie dla nas

Od dziś Polska utraciła prawo do zwolnienia z akcyzy na węgiel i koks. Stawka akcyzy wyniesie ok. 30 zł i 50 groszy za każdą tonę węgla kamiennego.

– Elektrowni, sfery budżetowej i odbiorców indywidualnych to nie dotyczy – uspokaja Wiaczesław Dąb, właściciel firmy Inter Carbo z Bielska Podlaskiego, handlującej węglem. – Gospodarstwa domowe zużywające węgiel, brykiet, koks na własne potrzeby, będą zwolnione z płacenia akcyzy. Sprzedający będzie za to żądał podpisu na dowodzie dostawy, który od teraz będzie obowiązkowym dokumentem dołączanym do faktury.

Żadnych ulg nie będą mieli za to odbiorcy energii elektrycznej, czyli większość z nas. Średni wzrost cen prądu dla gospodarstw domowych wyniesie 4,46 proc., co oznacza, że przy średnim rocznym zużyciu energii elektrycznej wynoszącym ok. 2000 kWh koszt zakupu energii wzrośnie o ok. 24 zł rocznie.

JAK ZMIENIĄ SIĘ CENY WYBRANYCH TOWARÓW I USŁUG W 2012 ROKU

	2011 r.	2012 r.
Akcyza na olej napędowy:	1048 zł za 1000 litrów	1196 zł za 1000 litrów
Podatek VAT na ubranka dziecięce i buciki	8%	23%
Akcyza na węgiel i koks	brak	30 zł i 50 groszy za każde 1000 kg węgla kamiennego
Koszt energii elektrycznej		wzrost o 4,46%
Podatek od budynków mieszkalnych w Białymstoku		wzrost o 5 groszy za mkw.
Opłaty w białostockich przedszkolach	opłata stała za 1 dziecko 194 zł (przekroczenie limitu czasu opieki 2,77 zł/h)	opłata stała 210 zł za 9 godzin opieki, za kolejne dziecko – 180 zł (przekroczenie limitu czasu opieku 3zł/h)
Opłaty w białostockich żłobkach	80 zł (4 zł dzienna stawka żywieniowa)	200 zł za 10 godzin opieki, 5 zł dzienna stawka żywieniowa (przekroczenie dziennego limitu czasu opieki 20 zł/h)
Koszt środków transportu (samochody o masie 9-12 ton)	1 000 zł	1 042 zł



Opr. graf.: Radek Mogilewski

Opinia

> Zbigniew Sulewski
ekonomista, Centrum im. A. Smitha



Czeka nas trudny rok, choć nie tak zły, jakby się mogło wydawać po doniesieniach ze strefy euro. Część podwyżek to decyzje polityczne i moim zdaniem błędne. Wzrost składki rentowej o 44 proc. to zmiana o tyle zaskakująca, że w Polsce i tak mamy jedne z najwyższych kosztów pracy w Europie. Stąd m.in. rosnące bezrobocie. Podniesienie składki rentowej wpłynie na poszerzanie się „szarej strefy".

Która z planowanych w 2012 r. podwyżek będzie dla Ciebie najbardziej bolesna?

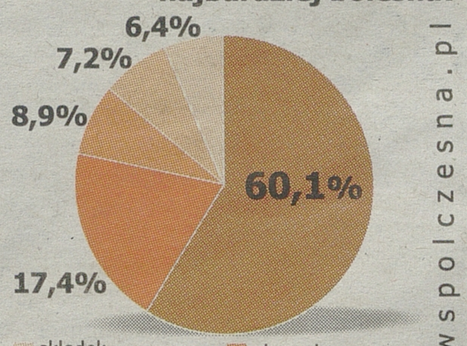

Liczba głosów: 293

www.wspolczesna.pl

Raport 997

▲ **Podlaskie.** W ostatnim dniu 2011 roku i w sylwestrową noc doszło do sześciu wypadków drogowych, w których obrażenia doznało 16 osób. Policjanci zatrzymali kilkunastu kierowców, którzy w stanie nietrzeźwym prowadzili samochody.

▲ **Białystok.** W sobotę, ok. godz. 16.30, na ulicy Solidarności, jak wynika ze wstępnych ustaleń policyjnych, troje pieszych wtargnęło na przejście mając światło czerwone. Wpadli wprost pod nadjeżdżające renault megane. 55-letnia kobieta oraz dwóch mężczyzn w wieku 49 i 51 lat z poważnymi obrażeniami ciała trafili do szpitala. 32-letni kierowca renaulta był trzeźwy.

▲ **Droga nr 63.** Także w sobotę, ok. godz. 22, 51-letni mężczyzna, jadący skodą od strony Zambrowa w kierunku Łomży, stracił panowanie nad autem i dachował w przydrożnym rowie. Kierowca wraz z 33-letnim pasażerem trafili do szpitala.

▲ **Mońki.** Podczas przywitania 2012 roku, na ulicy Niepodległości, 19-latek doznał rozległego urazu oka, po nieostrożnym odpaleniu petardy. Młody mężczyzna został przetransportowany do białostockiego szpitala. ▲

W numerze:

▲ **Białystok. W szpitalach mniej poradni.** Pacjenci muszą szukać nowych poradni, a część pracowników – zatrudnienia. W białostockich szpitalach szykują się zmiany. >>3

▲ **Sokółka. Jedynie morsy tak witają nowy rok.** Była symboliczna lampka szampana, trwająca kilkanaście minut kąpiel w jeziorze i mnóstwo życzeń. >>6

▲ **Sport. Ostatnie dni głosowania.** Do 13 stycznia trwać będzie jeszcze głosowanie Czytelników „Gazety Współczesnej" na najpopularniejszych sportowców i najlepszych piłkarzy regionu w 2011 roku. Obecnie w klasyfikacjach pierwsze miejsca zajmują żeglarze z Suwałk, mistrzowie świata w klasie cadet Maciej Kamiński i Szymon Ostrowski oraz kapitan piłkarzy Jagiellonii Tomasz Frankowski. >>20

bial

60 lat GAZETA WSPÓŁCZESNA Blisko Was



„Gazeta Współczesna" nr 1 (10.693), czwartek 2 stycznia 1986 r.

Cena: 6 złotych

Pisaliśmy 26 l. temu:

„Ostatnie działaczki Ligi Kobiet Polskich spotkały się na uroczystych plenarnych posiedzeniach miejskich instancji LKP w Wysokiem Mazowieckiem i Kolnie. W Wysokiem Mazowieckiem referat okolicznościowy wygłosiła przewodnicząca ZM LKP – Zdzisława Deszczyńska. Mówiła m.in. o trudnych latach odbudowy kraju ze zniszczeń wojennych i udziale kobiet w zwalczaniu analfabetyzmu. Podczas uroczystości Złotym Krzyżem Zasługi odznaczona została Paulina Drewnowska."

Zdjęcia z archiwum



Tak prezentowało się osiedle Piaski w Białymstoku 9 maja 1990 roku. Dwadzieścia jeden lat temu niektóre ulice zamiast asfaltu pokrywała jeszcze kostka brukowa. Autorem zdjęcia jest Anatol Chomicz.

Augustów >> Prokurator oskarża byłych szefów straży pożarnej

Komenda była jak folwark

Podwładnych mieli traktować jak służących. Wykorzystywali nie tylko ludzi, ale też służbowy sprzęt. Były komendant ma aż 18 zarzutów, a jego zastępca – 11.

Tomasz Kubaszewski
tkubaszewski@wspolczesna.pl

Suwalska prokuratura skierowała w miniony piątek do sądu akt oskarżenia przeciwko byłym szefom augustowskiej straży pożarnej. Zarzuca im wykorzystywanie stanowisk do celów prywatnych, przekroczenie uprawnień oraz poniżanie podwładnych.

Arkadiusz P., zastępca komendanta, miał m.in. domagać się od strażaków, by dzielili się z nim nagrodami pieniężnymi. W grę wchodziły kwoty od 100 do 300 zł.

Geje i pokemony

Afera wybuchła jesienią 2010 roku. Augustowscy strażacy ze związku zawodowego „Florian" wysłali do komendanta wojewódzkiego obszerne pismo, w którym domagali się odwołania swoich szefów. Przedstawili długą listę zarzutów.

Podawali przykłady, jak to służbowe łodzie, zamiast czekać w gotowości do akcji, woziły znajomych komendanta. Albo – jak strażacy musieli wieszać banery prywatnym firmom, wozić meble swojemu szefowi i jego teściowej, czy też obiady oraz zakupy dla zastępcy szefa.

– Zajmowaliśmy się także przycinaniem drzew w prywatnym ogrodzie i wożeniem nietrzeźwych komendantów oraz ich znajomych służbowymi samochodami – żalili się autorzy listu do komendanta wojewódzkiego.

Napisali też o tym, jak to szefowie mieli się do nich odnosić. Określenia typu „geje", „pedały", „pokemony", „debile", „matoły" padały niemal codziennie.


Jest dawca dla chłopczyka >>2
Rowerem przez region >>3
GAZETA Suwalska WSPÓŁCZESNA
Augustów >> Mieli wykorzystywać sprzęt i ludzi do celów prywatnych
Strażacy atakują komendantów

Strażacy twierdzili, że to wszystko trwało przez wiele lat. W końcu powiedzieli „dość".

Komendant wojewódzki zareagował jednak dopiero wówczas, gdy to samo pismo zostało rozesłane do mediów regionalnych oraz ogólnopolskich.

– Chcieliśmy załatwić ten problem we własnym gronie – tłumaczył Tomasz Pryczkat, szef „Floriana" w augustowskiej straży pożarnej. – Uznaliśmy jednak, że ktoś próbuje to zamieść pod dywan.

Sprawę na ostrzu noża strażacy postawili jeszcze raz, gdy mimo już ogólnopolskiego rozgłosu, nic konkretnego się nie działo. Zagrozili więc, że Marcina P., komendanta, po prostu nie wpuszczą do budynku. Zakończyło się to tym, iż P. złożył raport o zwolnienie ze służby i odszedł na emeryturę.

Do 10 lat więzienia

Zastępca Arkadiusz P. sprawował swoją funkcję jeszcze przez wiele miesięcy. Ostatecznie jednak, we wrześniu ubiegłego roku, również odszedł ze służby.

W stosunku do obu strażaków toczyło się i toczy postępowanie dyscyplinarne. W I instancji zostali uznani za winnych, ale od tego orzeczenia się odwołali. Sąd działający przy warszawskiej komendzie głównej skierował obie sprawy do ponownego rozpatrzenia. Orzeczenia wciąż nie zapadły.

Tylko raz Arkadiusz P. odniósł się publicznie do stawianych zarówno mu, jak i jego szefowi zarzutów.

– To są pomówienia – stwierdził.

Czy przyznali się do winy, tego w piątek prokuratura, z nieznanych powodów, nie chciała ujawnić. Można z tego jednak wywnioskować, że byli strażacy czują się niewinni.

Każdemu z nich grozi do 10 lat więzienia.

Akt oskarżenia trafił do Sądu Rejonowego w Augustowie, ale czy to on będzie rozpatrywał sprawę, nie wiadomo. Sędziom przysługuje bowiem prawo do wyłączenia się z tego procesu ze względu na np. znajomość z byłymi komendantami. Tak stało się w przypadku śledztwa. Prowadziła je nie prokuratura augustowska, lecz suwalska. ▲

Pogoda >> na jutro

po południu / w nocy

Białystok



4° 1°

Ciśnienie 997 hPa

Łomża



5° 1°

Ciśnienie 1001 hPa

Suwałki

4° 1°

Ciśnienie 1003 hPa

Ełk

4° 1°

Ciśnienie 1005 hPa

W dzień zachmurzenie duże z większymi przejaśnieniami. Miejscami zanikające opady deszczu. Wiatr słaby i umiarkowany, południowo-zachodni. W nocy zachmurzenie duże. Okresami opady deszczu ze śniegiem i deszczu. Wiatr słaby i umiarkowany, południowo-zachodni.

Białystok >> Ważą się losy Wojciecha Dzierzgowskiego

Wicewojewoda: Za co ta kara?

Czy Wojciech Dzierzgowski, obecny zastępca wojewody Macieja Żywno, utrzyma swoją funkcję? Okazuje się, że traktowany dotąd jako „żelazny" kandydat na to stanowisko prezes podlaskiego PSL wcale nie musi czuć się tego pewny.

– Nie ma żadnego powodu, dla którego nie miałbym kontynuować tej misji – mówi Wojciech Dzierzgowski. – Byłem wprawdzie w Warszawie i spotkałem się z premierem Pawlakiem. Przyznam, że mogłem wtedy odczuć, że moja praca wicewojewody się kończy. Ale nie wiem za co miałbym być karany, chyba, że szykują mi awans na inne stanowisko...

Kto może zastąpić?

Wojciech Dzierzgowski nie jest w tych odczuciach odosobniony. Bardzo dobrze zorientowani w strukturach partyjnych działacze podlaskiego PSL przyznają, że pojawiło się kilka innych kandydatur na miejsce. Jako jednego z poważniejszych jego następców wymienia się Jerzego Leszczyńskiego z Ciechanowca, który od ponad 8 lat jest zastępcą dyrektora Podlaskiego Oddziału Regionalnego Agencji Restrukturyzacji i Modernizacji Rolnictwa. W niedawnych wyborach do Sejmu miał on na PSL-owskiej liście 7. miejsce, tuż za obecnym wicewojewodą. To przy okazji kampanii parlamentarnej okazało się, że pozycja Wojciecha Dzierzgowskiego nie jest już w tej partii tak mocna. Nie udało mu się wówczas zwyciężyć w wewnętrznej rywalizacji z ówczesnym posłem PSL – Janem Kamińskim. W konsekwencji zamiast na miejscu nr 1. wylądował na 6. – bez szans na mandat w Sejmie.


Fot. Wojciech Wojtkielewicz

W grudniu, w dobrym humorze, Wojciech Dzierzgowski wypełniał swoją funkcję

Trudne czasy

– 2011 nie był dla mnie najłatwiejszy. Były dwie albo nawet trzy próby odwołania mnie, ale co ciekawe, kiedy sam oddałem się do dyspozycji działaczy moja dymisja nie została przyjęta – przyznaje Dzierzgowski. – Teraz też nie wiem, kiedy ta decyzja miałaby zapaść. Przecież nie będę dzwonił do Warszawy i się przypominał. To bardzo niezręczna sytuacja.

Pytany o powody tej sytuacji, odpowiada bez wahania:– Mikołaj Janowski, którego ze względu na jego zachowanie i na mój wniosek pozbawiono funkcji wiceprezesa. Tak się składa, że jest on we władzach naczelnych PSL i może teraz próbuje mi się zrewanżować – sugeruje wicewojewoda, którego przyszłość może rozstrzygnąć się już w ciągu kilku dni. **(mk)**

Region >> Mniejszości

Rosyjski Express w TVP Białystok

Program dla mniejszości rosyjskiej po kilku miesiącach wraca na antenę TVP Białystok. Teraz to „Rosyjski Express", magazyn informacyjny, który od 1 stycznia 2012 r. będzie emitowany na antenie.

8-minutowy program, przeznaczony dla mniejszości rosyjskiej mieszkającej w Podlaskim, nadawany ma być raz w miesiącu, w pierwszą niedzielę miesiąca, o godz. 8.15.

W pierwszym programie znalazły się informacje o wydaniu albumu o najsłynniejszych świątyniach prawosławnych w Europie środkowo-wschodniej, choince w Ambasadzie Rosji dla dzieci i młodzieży rosyjskiego pochodzenia, koncercie rosyjskiej grupy Legenda, jak również relacja ze spotkania noworocznego w Ambasadzie Federacji Rosyjskiej w Warszawie oraz życzenia świąteczne ambasadora Aleksandra Aleksiejewa.

Producentem audycji jest firma FilmStation Produkcja Filmowa i Telewizyjna Aleksandry Popow. Firma pokrywa koszty jej produkcji, a część sprzętu jaki wykorzystuje do realizacji programu zakupiła z wygranej (105 tys. złotych) w konkursie „Studiuję Pracuję Zarządzam" miliardera Leszka Czarneckiego. **(mk)**

Z sesji >> Radni ustalili

Kolejne zmiany opłat za żłobki

Tylko dzieci rodziców zameldowanych i pracujących w Białymstoku będą mogły uczęszczać do miejskich żłobków. W razie zaś nieobecności malucha zwrotowi podlega część miesięcznej opłaty stałej.

Takie zmiany w statutach żłobków wprowadzili w miniony piątek białostoccy radni.

W tym między innymi celu zwołano sesję nadzwyczajną. Radni musieli jeszcze przed końcem roku zmienić uchwałę żłobkową. Niektóre jej zapisy zakwestionował bowiem wojewoda podlaski. Wcześniej w statutach żłobków dopuszczano możliwość przyjęcia dziecka spoza Białegostoku, ale w sytuacji, gdy są wolne miejsca i za pełną odpłatnością. Ten zapis uchylono. Teraz do żłobków mogą chodzić tylko dzieci osób zameldowanych i odprowadzających podatek dochodowy w Białymstoku.

– A co, jeśli jeden rodzic jest zameldowany w mieście, a drugi gdzie indziej?– zapytał radny Marcin Szczudło.

Dodał też, że takie sytuacje zdarzają się dość często.

– Przeanalizujemy to i będziemy się starać rozstrzygnąć kwestię na korzyść małego człowieka – obiecał Adam Kurluta, dyrektor departamentu spraw społecznych w białostockim magistracie. – Myślę, że rozstrzygające będzie to, gdzie zameldowane jest dziecko.

Dobrą wiadomością dla rodziców jest natomiast fakt, że mogą liczyć na zwrot części opłaty stałej, a nie tylko dziennej stawki żywieniowej, jak było dotychczas. Nową opłatę ustalono w listopadzie i wzrosła ona z 80 zł do 200 zł.

– Jeśli dziecka nie będzie jeden dzień od 200 zł odliczymy dniówkę, jeśli 10 dni, to odpowiednio więcej – tłumaczy dyrektor Kurluta.

Nowa uchwała musi się jeszcze uprawomocnić. Oznacza to, że jeszcze w tym miesiącu zmiany prawdopodobnie nie wejdą w życie.

(jsz)

Zdrowie >> Co nowego czeka pacjentów po Nowym Roku

W szpitalach mniej poradni

Pacjenci muszą szukać nowych poradni, a część pracowników – zatrudnienia. W białostockich szpitalach szykują się zmiany.

Julia Szypulska
jszypulska@wspolczesna.pl

Będą one obowiązywać już od stycznia, a mają związek z faktem, że z częścią poradni NFZ nie podpisał kontraktów na przyszły rok. Problem ten dotyczy w różnym stopniu wszystkich szpitali w Białymstoku. Na przykład w szpitalu wojewódzkim nie będzie siedmiu poradni.

– Nie mamy kontraktu na poradnie endokrynologiczne – dla dzieci i dorosłych, reumatologiczną, osteoporozy, logopedyczną, rehabilitację ambulatoryjną oraz ośrodek rehabilitacji dla dzieci – wylicza Urszula Łapińska, dyrektor Szpitala Wojewódzkiego w Białymstoku. – Rehabilitację będziemy mieć tylko na oddziałach stacjonarnych.

Szpitale zwalniają pracowników

Placówce nie udało się także uruchomić dwóch nowych poradni – kardiologicznej oraz leczenia bólu. W sumie w szpitalu wojewódzkim zostanie 21 poradni. Co z pacjentami, którzy mieli umówione wizyty na styczeń?

– Skierowaliśmy pismo do funduszy z pytaniem, co mamy dalej robić – mówi dyrektor Łapińska. – Odpowiedzi jeszcze nie otrzymaliśmy. Oczywiście w poradniach powiesiliśmy informację, że nie prowadzimy już zapisów, a wizyty są odwoływane.

Brak umowy z NFZ na wspomniane poradnie oznacza, że w placówce trzeba będzie zredukować zatrudnienie. – Pracę straci w sumie kilkanaście osób. Będą to lekarze oraz technicy fizykoterapii – nie kryje Urszula Łapińska.

Z lekarzem rehabilitantem będzie się też musiał pożegnać szpital MSWiA.

– Pani doktor jest na trzymiesięcznym wypowiedzeniu – mówi Bogdan Dziatkiewicz, kierownik poradni w szpitalu MSWiA. – Ale w tym czasie będzie przyjmować pacjentów.

Placówka wizyt w poradni rehabilitacji lekarskiej nie odwołuje, a ciężar finansowy bierze na siebie. Dobrych wiadomości nie ma jednak dla pacjentów poradni diabetologicznej w szpitalu MSWiA. Ta z powodu braku kontraktu z funduszem będzie od Nowego Roku zamknięta. Zapisy wstrzymano już 16 grudnia.

Niektóre poradnie będą płatne

Kontraktu na ten rok nie będzie też miało 10 poradni w Uniwersyteckim Dziecięcym Szpitalu Klinicznym w Białymstoku. Są to poradnie: alergii pokarmowej, schorzeń metabolicznych, genetyczna, ginekologiczna dla dziewcząt, immunologiczna, leczenia mukowiscydozy, neurochirurgiczna i neurologiczna, hematologiczna, onkologiczna i chorób zakaźnych.

Placówka odwołała już wizyty przewidziane na styczeń.

Fundusz nie podpisał umowy także z poradnią rehabilitacji dziecięcej. Ta przyjmować jednak będzie pacjentów odpłatnie. Dyrekcja szpitala przymierza się do wprowadzenia takiego rozwiązania także w pozostałych poradniach, które nie mają kontraktu. Nastąpi to jednak nie wcześniej niż pod koniec stycznia.

Zmiany czekają także pacjentów Szpitala Miejskiego w Białymstoku. Tutaj od stycznia zabraknie poradni kardiologicznej oraz porad z zakresu rehabilitacji udzielanych przy ul. Swobodnej.

– Fundusz dokonał wyboru. Nie interesowało go, że mamy wielomiesięczne kolejki, a teraz musieliśmy odwołać wizyty – nie kryje goryczy Krzysztof Teodoruk, dyrektor placówki.

Z kolei w Uniwersyteckim Szpitalu Klinicznym nie będzie poradni rehabilitacyjnej i foniatrycznej. Placówka przymierza się do zaoferowania tam usług odpłatnych.

Nie jest wykluczone, że niektórym pracownikom wspomnianych poradni dyrekcja będzie musiała zredukować etat.

Widziałeś ten wypadek? Skontaktuj się z policją.

Funkcjonariusze z Komisariatu Policji w Wasilkowie szukają świadków wypadku. Do zdarzenia doszło 9 grudnia 2011 r. ok. godz. 12.10 na drodze krajowej nr 8 w miejscowości Katrynka. Tam kierowca ciężarowego dafa jadąc od Białegostoku w stronę Augustowa podczas wyprzedzania zderzył się z poruszającym się w tym samym kierunku i skręcającym w lewo bmw. W efekcie kierowca osobówki ranny trafił do szpitala. Z ustaleń policjantów wynika, że w rejonie miejsca zdarzenia, częściowo na jezdni i częściowo na poboczu, mogła stać inna ciężarówka. Mundurowi proszą wszystkie osoby, które były świadkami tego zdarzenia lub mogą udzielić informacji w tej sprawie, a w szczególności kierowcę zaparkowanego samochodu ciężarowego, o kontakt z Komisariatem Policji w Wasilkowie pod numerem telefonu 85 710 40 34 lub z najbliższą jednostką policji – telefon 997 albo komórkowy 112. **(bisu)**

Prace MPEC na Białostoczku

Część osiedla Białostoczek bez ogrzewania. Dziś w godz. 8.30 do północy MPEC będzie usuwał nieszczelności w sieci ciepłowniczej przy skrzyżowaniu ul. Radzymińskiej i Tysiąclecia Państwa Polskiego. Prace spowodują przerwy w dostawach ogrzewania i ciepłej wody w 29 budynkach. Są to: ul. Białostoczek 3, 5, 7, 9, 11, 12, 13a, 14, 15, 16, 17, 18, 19a, Kozłowa 26, 28, 29, 29a, 30, 31, 32, 33, 34, 35, 36, Radzymińska 5, 7, 9 oraz Radzymińska 11 – Szkoła Podstawowa nr 26 i Sopocki 1 – budynek parafii. **(jsz)**

Sylwester miejski w Białymstoku upłynął w bardzo gorącej i muzycznej atmosferze



W. Wojtkielewicz

Nowy rok przywitaliśmy wielkim pokazem sztucznych ogni. Tysiące zgromadzonych na Rynku Kościuszki na miejskim sylwestrze mogły podziwiać piękny i widowiskowy pokaz fajerwerków, który rozświetlił Białystok. Były pamiątkowe zdjęcia, a centrum miasta zamieniło się w jedną, wielką, radosną imprezę. Po występach gwiazd na mieszkańców czekało noworoczne party pod gwiazdami, które poprowadzili białostoccy dj'e. **(uk)**



W. Wojtkielewicz

Agnieszka Chylińska była niekwestionowaną gwiazdą Sylwestra Miejskiego na Rynku Kościuszki. Artystka zaśpiewała swoje największe przeboje. Na scenie zachowywała się niczym wulkan energii. Szybko nawiązała kontakt z fanami i mieszkańcami gromadnie zebranymi przed sceną. Tego występu na pewno długo nie zapomną nie tylko uczestnicy, ale również sama artystka. **(uk)**



W. Wojtkielewicz

Białostoczanie tłumnie zgromadzili się na Rynku Kościuszki. Śpiewali razem z wykonawcami, a punktualnie o północy składali sobie życzenia.
Tegoroczny Sylwester Miejski na Rynku Kościuszki, podobnie jak w latach ubiegłych, zorganizowali Białostocki Ośrodek Kultury oraz prezydent miasta Białegostoku Tadeusz Truskolaski. **(uk)**

bial

Białystok >> Przyjdź 7 stycznia do Fair Play Dance Studio i zrób film konkursowy

Taneczny test

Uwielbiasz tańczyć i chciałbyś pokazać się innym? Jeśli tak, nowy konkurs stacji Disney Channel jest właśnie dla Ciebie.

Urszula Krutul
ukrutul@wspolczesna.pl

Stacja Disney Channel postanowiła poszukać nowych, tanecznych talentów w Białymstoku. Casting odbędzie się już 7 stycznia. Wszystko w związku z nowym konkursem, który wystartował 2 grudnia.

„Taniec rządzi: Dance Dance" to akcja organizowana przez Disney Channel. Adresowana jest do dzieci w wieku 8-14 lat. Jak twierdzą organizatorzy – ma zainspirować młode, taneczne talenty do rozwijania pasji i dążenia do spełniania marzeń. Na uczestników konkursu czeka wiele wyjątkowych nagród, a na zwycięzcę – podróż do Londynu i trening w słynnej szkole tańca Pineapple Dance Studios.

Pamiętajcie o tym, że taniec rządzi

Konkurs nawiązuje do popularnego serialu kanału Disney Channel „Taniec rządzi" i jest dostępny na stronie internetowej http://www.disney.pl/taniec-rzadzi/dance-dance/. Aby wziąć w nim udział, wystarczy nagrać krótki film prezentujący swoje umiejętności taneczne, a następnie zamieścić go na dedykowanej stronie internetowej. Zgłoszenia mogą napływać do 9 stycznia.

Spośród nadesłanych filmików specjalne jury wybierze dziesiątkę finalistów. Ich taneczne popisy wezmą udział w głosowaniu internautów, którzy pomiędzy 24 stycznia a 5 lutego za pośrednictwem strony internetowej http://www.disney.pl/taniec-rzadzi/dance-dance/ zdecydują, kto zostanie zwycięzcą.

Dla zwycięzcy – niezapomniana podróż

Na zdobywcę pierwszego miejsca czeka podróż do Londynu i trening pod okiem najlepszych choreografów. Uczestnicy konkursu mają też szansę na nagrody dodatkowe, w tym m.in.: specjalne gadżety z serialu „Taniec rządzi".

W akcję zaangażował się Kuba Nowak, świetny tancerz i aktor serialu „Do dzwonka". Kuba znajdzie się w składzie jury oceniającego występy młodych tancerzy. Ale nie tylko. Chłopak na stronie internetowej konkursu udzieli uczestnikom kilku cennych wskazówek i podpowie jak stworzyć ich „mistrzowski" taneczny pokaz.

– „Taniec rządzi: Dance Dance" to wspaniały konkurs dla wszystkich młodych tancerzy, którzy wierzą w swój talent i nie wyobrażają sobie życia bez tańca – zapewnia Kuba. – Bardzo się cieszę, że będę częścią tego projektu, zwłaszcza, że taniec jest również moją wielką pasją. Wierzę, że razem z uczestnikami konkursu pokażemy wszystkim, że taniec rządzi!

Wyniki i serial

Ogłoszenie wyników konkursu „Taniec rządzi: Dance Dance" nastąpi już 25 lutego na kanale Disney Channel. Będzie to jednocześnie dzień premiery drugiej serii serialu „Taniec rządzi". Opowiada on o losach i perypetiach dwóch nastoletnich przyjaciółek, które od zawsze marzyły o tym, żeby zostać zawodowymi tancerkami. ▲

Mat. organizatora



W akcję „Taniec rządzi: Dance Dance" zaangażował się m.in. Kuba Nowak, aktor i tancerz, który znajdzie się wśród jurorów konkursu



Casting u nas

Jeśli mieszkasz w Białymstoku lub w okolicach i nie masz możliwości nagrania filmu zgłoszeniowego w domu, nic straconego. Już 7 stycznia w godzinach od 11 do 15 możesz to zrobić w Fair Play Dance Studio (ul. 1000-lecia PP 8, Białystok). Wszystko to odbędzie się podczas dni otwartych szkoły.

Krótko

▲ **Galeria Arsenał >>** Wystawa: Milena Korolczuk „Nostalgia za teraz". Otwarcie we wtorek 3 stycznia, o godz. 18. Stara elektrownia, Białystok, ul. Elektryczna 13, wejście od ul. Świętojańskiej. Wystawę zrealizowano dzięki stypendium prezydenta miasta Białegostoku.

▲ **Opera i Filharmonia Podlaska >>** Casting do musicalu o Korczaku. To będzie pierwsze takie przedsięwzięcie muzyczne w Białymstoku. Poszukiwani są aktorzy do głównych ról dziecięcych – dziewczynki i chłopcy w wieku 9-16 lat oraz dorośli w wieku 20-35 lat do roli żeńskiej i męskiej. Do przygotowania: dwie piosenki (znane melodyjne utwory muzyki współczesnej bądź klasycznej, jedna w języku polskim, jedna w angielskim). Zgłoszenia na mail: agnieszka.hryniewicka@oifp.eu oraz pod nr 505 624 711. Opera i Filharmonia Podlaska, ul. Podleśna 2.

▲ **Akademia Rock'n'Rolla >>** Zimowisko w rytmie rocka. W programie nauka śpiewu oraz gry na instrumentach (gitara elektryczna, basowa, perkusja, pianino); jam session – nauka improwizacji; zajęcia z historii rocka i ruchu scenicznego; projekcje muzycznych filmów; koncert na dużej scenie na zakończenie turnusu w jednym z muzycznych klubów; gry, konkursy i zabawy na terenie Akademii; bezpieczne i radosne spędzenie wolnego czasu pod opieką wykwalifikowanej kadry pedagogicznej; posiłek (obiad w formie zupa plus drugie danie); wyjście na kręgle do MK Bowling. Turnus I – 23-27 stycznia, turnus II – 30 stycznia - 3 lutego. Cena: 300 zł za turnus. Więcej informacji na www.akademiarr.pl. **(uk)**

Białystok >> Kabareciarze pokażą nam, ile skeczy uda im się stworzyć przez 4 dni

RACH CIACH, czyli kabaretowa premiera



9 stycznia na scenie białostockiej Famy zobaczymy między innymi Kabaret Inaczej

Białostoccy kabareciarze razem z Białostockim Ośrodkiem Kultury postanowili wkroczyć w nowy rok z humorem.

Już 9 stycznia o godzinie 19 w kawiarni Fama przy ulicy Legionowej 5 rozpocznie się impreza kabaretowa ph. „RACH CIACH czyli kabaretowa premiera w 4 dni!".

To projekt, jakiego jeszcze w Białymstoku nie było. W ciągu czterech dni wykonawcy znani i lubiani z Białostockiej Ligi Kabaretów, napiszą, przygotują, wyreżyserują i zaprezentują zupełnie nowy program kabaretowy.

Jak zapewniają organizatorzy, wszystkie numery będą absolutnie premierowe, niepowtarzalne i zagrane w nowych, mieszanych składach. Całość zwieńczy wspólny pokaz improwizacji kabaretowej (9 stycznia), w którym udział wezmą członkowie grupy improwizacyjnej Ż.B.I.K. i uczestnicy projektu RACH-CIACH.

A skąd nazwa projektu? Wytłumaczenie jest proste. Wszystko, co zobaczymy 9 stycznia na scenie będzie nowe, świeże i przygotowane w ekspresowo szybkim tempie. Ot tak, rach-ciach!

W projekcie udział biorą: Kabaret Widelec, Kabaret Numer Dwa, Kabaret Inaczej, Kabaret FunFatal, Kabaret Znane Ryje, grupa improwizacyjna Ż.B.I.K. (Żywiołowa Białostocka Improwizacja Kabaretowa) oraz zaproszeni goście. W sumie ponad dwadzieścia osób. Bilety w cenie 7 zł w kasie kina Forum. **(uk)**

Region >> Weź udział w konkursie

Twój scenariusz może wygrać

Piszesz scenariusze? Jeśli tak, to ten konkurs jest dla Ciebie. Trwa nabór zgłoszeń na konkurs scenariuszowy SCRIPT PRO 2012/Szkoła Wajdy. Po raz kolejny partnerem konkursu oraz fundatorem nagrody głównej jest HBO Polska. Scenariusze na konkurs można przysyłać do 15 stycznia.

SCRIPT PRO jest kontynuacją konkursu Hartley-Merrill, a jego głównym zadaniem jest wspieranie scenarzystów na początku kariery. Konkurs organizowany jest od dwudziestu lat, w tym roku po raz drugi pod nową nazwą.

W poprzednich edycjach Konkursu Hartley-Merrill laury zdobywały teksty, które następnie trafiały na ekrany. Były wśród nich m.in.: wielokrotnie nagradzany „Bandyta" Cezarego Harasimowicza, „Komornik" Grzegorza Łoszewskiego, który, wyreżyserowany przez Feliksa Falka, zdobył Złote Lwy w Gdyni w 2005 roku, „Rozmowy nocą" według nagrodzonego Nagrodą Specjalną Polskiego Instytutu Sztuki Filmowej scenariusza Karoliny Szymczyk-Majchrzak, czy w końcu „Ki" Leszka Dawida według wyróżnionego nagrodą IAM w 2007 roku scenariusza Pawła Ferdka.

Finaliści Konkursu SCRIPT PRO 2012 otrzymają stypendia ufundowane przez Polski Instytut Sztuki Filmowej oraz będą mieli zapewnione konsultacje scenariuszowe prowadzone przez konsultantów scenariuszowych ze Szkoły i Studia Wajdy. Ponadto będą mogli bezpłatnie wziąć udział w Script Forum 2012 i otrzymają roczną prenumeratę kwartalnika FilmPro. Konkurs przeznaczony jest dla debiutantów oraz autorów, którzy mają w swoim dorobku nie więcej niż jeden zrealizowany scenariusz pełnometrażowego filmu fabularnego.

Szczegółowe informacje oraz regulamin znajdziecie na stronie www.scriptpro.pl.

(uk)

Białystok >> Prezentujemy najważniejsze inwestycje w stolicy woj. podlaskiego w 2012 roku

Aby żyło się lepiej

Nowoczesne ulice, nowy budynek opery i kolejny wieżowiec w centrum – takie m.in. zmiany zobaczymy w Białymstoku w 2012 roku.

Julia Szypulska
jszypulska@wspolczesna.pl

Także ten rok minie dla stolicy woj. podlaskiego pod znakiem inwestycji. Wśród nich przeważają te drogowe. Najbardziej spektakularne, jak np. przebudowa skrzyżowania alei Piłsudskiego i ul. Sienkiewicza, dopiero się zaczną. Z niektórych dróg będziemy już jednak mogli korzystać. Największą inwestycją, która zakończy się w 2012 r., będzie budowa przedłużenia ul. Piastowskiej.

– Według planów nastąpi to pod koniec czerwca i ten termin nie jest zagrożony – zapewnia Bożena Zawadzka, z-ca dyrektora Zarządu Dróg i Inwestycji w Urzędzie Miejskim w Białymstoku. – Budowa kosztowała ponad 100 mln zł.

Przedłużenie ul. Piastowskiej to około 6 km drogi. Powstaje między ulicami Wysockigo i Towarową. Ma ułatwić wyjazd z Białegostoku w kierunku przejść granicznych z Litwą i Rosją, a także w kierunku Lublina.

Jeśli zima będzie łagodna, to w czerwcu zakończą się ostatecznie prace na ul. Lipowej.

NAJWIĘKSZE INWESTYCJE W BIAŁYMSTOKU W 2012 ROKU



Opera i Filharmonia Podlaska
otwarcie we wrześniu



Fot. Wojciech Wojtkiewicz

Stadion miejski
jesienią gotowa pierwsza trybuna



Przedłużenie ulicy Piastowskiej
otwarcie pod koniec czerwca



Ulica Lipowa
otwarcie na przełomie czerwca i lipca



Droga ekspresowa do Jeżewa
koniec budowy w czerwcu



Drugi wieżowiec przy ul. Żelaznej
w stanie surowym do końca roku

W tym roku miasto dokończy także budowę wielu innych mniejszych ulic, np. przedłużenia Transportowej. Powstanie tam pętla nawrotowa, co pozwoli mieszkańcom osiedla na korzystanie z komunikacji miejskiej.

Jeszcze w czerwcu będziemy też znacznie wygodniej i szybciej jeździć do Warszawy. Drogowcy zakończą wówczas budowę drogi ekspresowej do Jeżewa.

Jeśli wszystko pójdzie dobrze, to jeszcze w tym roku zobaczymy pierwszą trybunę stadionu miejskiego. W styczniu zakończy się przetarg na wykonawcę budowy. W tym roku będzie on miał czas na to, by dokończyć prace poprzednika. Jak pisaliśmy, było nim konsorcjum Eiffage, z którym miasto zerwało umowę. Nowy stadion będzie posiadał w całości zadaszoną widownię wyłącznie z miejscami siedzącymi. Będzie ich ponad 22 tys.

Na wrzesień planowane jest z kolei uroczyste otwarcie nowego budynku Opery i Filharmonii Podlaskiej.

– Jeszcze przed wakacjami zostaną zakończone roboty budowlane – mówi Jan Kwasowski, rzecznik prasowy marszałka woj. podlaskiego. – Inwestycja będzie kosztowała 220 mln zł.

Gmach nazywać się będzie: Europejskie Centrum Kultury i Sztuki. To największa inwestycja prowadzona przez samorząd województwa podlaskiego i pierwsza scena operowa w Polsce wschodniej.

W centrum Białegostoku pojawi się też kolejny apartamentowiec. Buduje go przy ul. Żelaznej w sąsiedztwie już istniejącego wieżowca firma Rogowski Development. Obiekt będzie miał 16 pięter. ▲

Białystok >> Sąd zamknął przewód. Wyrok w czwartek.

Białorusin oskarżony o gwałt na nieletniej usłyszy wyrok

Zakończył się proces 39-letniego Białorusina oskarżonego o gwałt na 14-latce oraz usiłowanie wykorzystania seksualnego dwóch innych białostockich nastolatek.

Prokurator i obrońca cudzoziemca wygłosili w piątek mowy końcowe. Wyrok zostanie ogłoszony 5 stycznia.

Jakiej kary zażądał prokurator dla Aliksandra M., niestety nie wiemy.

– Jawność rozprawy została wyłączona w całości i z tego powodu nie mogę udzielić informacji odnośnie końcowego stanowiska stron i obrońcy oskarżonego – poinformował Przemysław Wasilewski, rzecznik Sądu Okręgowego w Białymstoku. – Ogłoszenie wyroku będzie na pewno jawne, natomiast potem sąd podejmie decyzje, co do wyłączenia jawności w całości lub w części przy przytaczaniu powodów wyroku.

Ta sprawa wyjątkowo zbulwersowała opinię publiczną. Jak podała prokuratura, swoje ofiary Aliksandr M. wyszukiwał na białostockich przystankach, gdzie dziewczynki samotnie oczekiwały na autobus. 39-latek siłą wciągał je do samochodu i wywoził do pobliskiego lasu, gdzie przynajmniej jedną z nich wykorzystał seksualnie.

Do pierwszego ataku doszło wiosną 2010 roku. Wówczas cudzoziemiec miał chwycić 14-latkę za kurtkę, potem za ręce i siłą wciągnąć do auta. Śledczy ustalili, że wywiózł dziewczynkę do lasu i tam zmusił ją do stosunku płciowego.

W grudniu tego samego roku, oskarżony zaatakował ponownie. Tym razem obiektem jego „zainteresowania" była 11-latka. Na szczęście dziewczynce udało się uciec.

Miesiąc później Aliksandr M. próbował zgwałcić 17-latkę. Złapał ją za rękę, gdy szła szosą. Powiedział, że chce seksu i chciał wciągnąć dziewczynę do swojego samochodu. Nastolatka zaczęła krzyczeć. Odstraszyła napastnika. Gdy oskarżony odjechał, dziewczyna zapisała numery rejestracyjne jego auta. Dzięki temu udało się ustalić sprawcę. Białorusin został zatrzymany w styczniu 2011 roku.

Grozi mu nawet 15 lat więzienia. Jednak sąd może złagodzić karę, ponieważ biegli stwierdzili, że podczas ataków, 39-latek miał ograniczoną poczytalność. Z ich opinii wynika, że mężczyzna ma skłonności pedofilskie. **(ika)**

Nie przyznał się

Prokuratura ustaliła w czasie śledztwa, że Białorusin przyjeżdżał do Białegostoku w celach handlowych. Podczas przesłuchań Aliksandr M. nie przyznał się do zarzucanych mu czynów. Zaprzeczył, że wciągał dziewczynki do auta. Twierdził, że proponował im jedynie podwiezienie. Nie proponował seksu i do niego nie zmuszał. 39-latek przebywa obecnie w tymczasowym areszcie.

Wysokie Maz. >>

Większa Mlekovita

Kolejna mleczarnia – tym razem w Białej Podlaskiej – została przyłączona do Grupy Kapitałowej Mlekovita Wysokie Mazowieckie. Połączenie nastąpiło pierwszego stycznia.

Spółdzielnia w Białej Podlaskiej skupia ponad 140 członków – dostawców mleka. Zatrudnia 90 osób i przerabia średnio około 80 tysięcy litrów mleka dziennie.

– Dzięki fuzji zamierzamy wzmocnić nasz potencjał rynkowy w zakresie produktów, z których słynie bialska mleczarnia, m.in. sera salami – mówi Dariusz Sapiński, prezes GK Mlekovita. – Ważna jest też możliwość ekspansji naszych produktów na terenie działalności przejmowanej spółdzielni.

Po przyłączeniu mleczarni w Białej Podlaskiej Mlekovita będzie przerabiać dziennie 3 mln 200 tys. litrów mleka.

Mlekovita jest największą podlaską firmą i największą polską mleczarnią. W minionym roku przyłączyła do swojej grupy zakłady w Kościanie (wraz z jego filią Pyrzycach) i Suszu. **(koci)**

Region >> Zaczęła obowiązywać abolicja

Bądź u nas legalnie

Wraz z początkiem tego roku cudzoziemcy zyskali nową szansę zalegalizowania swego pobytu w Polsce. Trzeba jednak spełnić określone wymogi.

Z tej możliwości mogą skorzystać przebywający u nas cudzoziemcy, gdy ich pobyt jest nieprzerwany co najmniej od 20 grudnia 2007 r. lub od 1 stycznia 2010 r. Ta druga data dotyczy osób, którym przed tym dniem została wydana ostateczna decyzja o odmowie nadania statusu uchodźcy z orzeczeniem o wydaleniu lub wobec których 1 stycznia 2010 r. trwało kolejne postępowanie w sprawie nadania statusu uchodźcy.

Wniosek o zalegalizowanie pobytu można składać od dziś do 2 lipca do wojewody właściwego ze względu na miejsce pobytu cudzoziemca.

W Podlaskim Urzędzie Wojewódzkim należy go złożyć w Wydziale Spraw Obywatelskich i Cudzoziemców (ul. Mickiewicza 3, 15-213 Białystok, tel. 85 743 93 80, www.bialystok.uw.gov.pl). Po złożeniu kompletnego wniosku cudzoziemiec otrzyma w paszporcie stempel, który będzie potwierdzeniem jego legalnego pobytu do czasu wydania ostatecznej decyzji.

W trakcie rozpatrywania wniosku od osoby starającej się o abolicję zostaną pobrane odciski linii papilarnych. Pozytywna decyzja oznaczać będzie wydanie zezwolenia na zamieszkanie w Polsce na 2 lata. W tym czasie cudzoziemiec będzie mógł podjąć zatrudnienie bez zezwolenia – na podstawie umowy o pracę. Osoba, która otrzyma decyzję odmowną będzie miała prawo odwołać się do szefa urzędu do spraw cudzoziemców.

To już trzecia abolicja. W 2003 r. w woj. podlaskim wpłynęło 27 wniosków, niektóre na kilka osób, rodzinne. Z abolicji skorzystały 32 osoby. Pięciu osobom odmówiono. W 2007 r. było sześć wniosków. Z legalnego pobytu skorzystało dziewięć osób. Odmów nie było.

Tym razem przepisy są bardziej liberalne, niż te z lat ubiegłych. Wówczas trzeba było wykazać, że przebywa się w Polsce 10 lat, przedłożyć tytuł do zajmowanego lokalu i mieć pozwolenie na pracę. **(bisu)**

Sokółka >> Kiedy inni odsypiali sylwestrowe szaleństwa, oni kąpali się w jeziorze

Jedynie morsy tak witają nowy rok

Była symboliczna lampka szampana, trwająca kilkanaście minut kąpiel w jeziorze i mnóstwo życzeń.

Dorota Biziuk
sokolka@wspolczesna.pl

Pierwszy dzień nowego roku to najlepszy czas na to, żeby... zanurzyć się w lodowatej wodzie. Przynajmniej takiego zdania były morsy, które spotkaliśmy wczoraj nad sokólskim jeziorem.


D. Biziuk

Po raz pierwszy od wielu lat, przed noworoczną kąpielą w sokólskim jeziorze morsy nie musiały wyrąbywać przerębli. – Ale ta zima jeszcze zrobi nam prawdziwą zimową niespodziankę – przekonywały morsy.

Pora na debiut

Na noworoczną kąpiel zdecydowały się 23 osoby. Wśród nich byli m.in. Józef Kosakowski z Lipska nad Biebrzą i Marek Żdanuk z Dąbrowy Białostockiej.

– Jeszcze nigdy nie kąpałem się 1 stycznia. Można zatem powiedzieć, że to mój debiut, chociaż jestem morsem już od roku – podkreślił Józef Kosakowski.

Z kolei Marek Żdanuk już nie po raz pierwszy zaczął rok od kąpieli w sokólskim jeziorze.

– Jakoś nie wyobrażam sobie, żeby 1 stycznia mogło mnie tu zabraknąć. W Dąbrowie są tylko dwa morsy – licząc razem ze mną. W Sokółce macie znacznie więcej amatorów zimowych kąpieli – powiedział Marek Żdanuk.

Na co dzień jest on pracownikiem Biebrzańskiego Parku Narodowego.

– Może kiedyś urządzimy noworoczną kąpiel nad Biebrzą? Wszystko da się zrobić. Oczywiście, o ile znajdą się chętni – dodał Marek Żdanuk.

Toast za wszystkich

Cztery lata temu na Nowy Rok w sokólskim jeziorze kąpało się tylko dwóch morsów. Byli to Jan Charłan i Andrzej Gutowski.

– Potem inni pozazdrościli nam kondycji i dołączyli do naszego grona. I mieli rację – przyznał Jan Charłan, mors z Sokółki.

Pluskanie się w lodowatej wodzie to najlepszy sposób na zgubienie zbędnych kalorii. Bycie morsem zapewnia też dobre zdrowie i ogromną porcję endorfin, czyli hormonów szczęścia.

– My zawsze jesteśmy zadowoleni, uśmiechnięci i pełni optymizmu. Zimna woda czyni cuda – podkreślił Jan Charłan.

Jak na początek nowego roku przystało, morsy wzniosły toast lampką szampana. Były też życzenia.

– Żeby ludzie należycie dbali o zdrowie, bo w dzisiejszych czasach zdrowie jest na wagę złota – powiedział sokółczanin Tomasz Fiłonowicz.

– A ja życzę wszystkim, żeby nie było 2013 roku! Żebyśmy od razu wskoczyli w rok 2014 – dodał Andrzej Gutowski z Sokółki.

– I żeby w końcu zaczęła się prawdziwa zima. Z mrozem, śniegiem, ale koniecznie bez wiatru. Bo morsy nie lubią, jak wiatr im w oczy wieje – przyznał Józef Kosakowski z Lipska nad Biebrzą.

Witamy na świecie


e-mamo.pl

26 grudnia 2011 roku w monieckim szpitalu kolejnego dziecka doczekali się państwo Lucyna i Bogusław Kobeszko z Krynic. Waga dziewczynki wyosi 3050 g.

Darmowe kursy

Urząd Miejski w Wasilkowie zaprasza osoby długotrwale bezrobotne do wzięcia udziału w bezpłatnym projekcie pod tytułem „Rozwój aktywnej integracji w gminie Wasilków".
W jego ramach odbędzie się kurs obsługi komputera, a także warsztaty z doradztwa zawodowego.
Szczegółowe informacje można uzyskać pod nr tel. 85 718 54 00, wewn. 34.

(jul)

Choroszcz >>

Biały Orlik nie działa

Spowodowane jest to niesprzyjającymi warunkami atmosferycznymi, a przede wszystkim dodatnią temperaturą.

Jak czytamy na stronie internetowej Urzędu Miejskiego w Choroszczy, osprzęt lodowiska nie jest w stanie zamrozić tafli. To oznacza, że obecne temperatury nie pozwalają utrzymać wysokiej jakości lodowiska. Agregat chłodniczy jest bowiem przystosowany, aby chłodzić taflę grubą na 6-8 cm (przy temperaturze zewnętrznej do 10 stopni Celsjusza). Tymczasem lód Białego Orlika sięga miejscami do 15 do 20 cm.

Biały Orlik w Choroszczy to jedyne takie lodowisko w regionie. Ślizgawka (17,5 x 30 m) powstała na tradycyjnym Orliku. Kosztowała 443 tys. złotych (200 tys. pochodzi z Ministerstwa Sportu i Turystyki).

(jul)

Sokółka >> Dom Pomocy ma 15 lat

Ta placówka była nowością w regionie

Powstał w grudniu 1996 roku. Środowiskowy Dom Samopomocy w Sokółce istnieje od 15 lat. Jego pracownicy opiekują się osobami dorosłymi z zaburzeniami psychicznymi.

– Kiedy zakładaliśmy naszą placówkę, była ona nowością w województwie. Powstała jako trzecia w regionie – powiedziała Barbara Kundzicz z sokólskiego ŚDS.

Zakładanie tego typu ośrodków wiązało się z wejściem w życie ustawy o ochronie zdrowia psychicznego. Od początku przyświecała im idea wspierania osób dorosłych z zaburzeniami psychicznymi oraz ich rodzin.

– Nasi podopieczni zdobywają umiejętności potrzebne w życiu codziennym. Ważne jest również to, że między sobą nawiązują relacje koleżeńskie i nowe przyjaźnie – podkreśliła Barbara Kundzicz.

W sokólskim ŚDS prowadzone są różnego rodzaju zajęcia. Podopieczni placówki przygotowują m.in. świąteczne ozdoby, ciekawe dekoracje i przeróżne prace plastyczne. Efekty tychże prac podziwiają nie tylko mieszkańcy Sokółki. Prezentowane są one na targach, festynach i kiermaszach.

– W perspektywie najbliższych dwóch lat musimy sprostać wymogom unijnym. Mamy nadzieję, że uda nam się znaleźć lokal o większej powierzchni i przyjąć nowych podopiecznych – powiedziała Barbara Kundzicz.

Obecnie ŚDS zajmuje lokal w budynku, gdzie mieści się siedziba Fundacji Sokólski Fundusz Lokalny.

(db)

Dobrzyniewo Kościelne >> 300 tysięcy unijnej dotacji

Pieniądze na remont kościoła

Parafia pw. Zwiastowania Najświętszej Marii Panny dostała prawie 300 tysięcy złotych unijnego dofinansowania na remont.

– Dzięki temu odnowimy osiemnastowieczne, zabytkowe organy oraz boczny ołtarz – mówi ksiądz proboszcz Andrzej Horaczy, proboszcz parafii w Dobrzyniewie Kościelnym.

Datki z tacy to za mało

Organy mają wartość historyczną i artystyczną. Ustawione są nad głównym wejściem do kościoła. – Były one w złym stanie technicznym. Często zawieszał się w nich głos – przyznaje ksiądz Andrzej Horaczy.

W złym stanie technicznym był także drewniany ołtarz pod wezwaniem Chrystusa Króla. To jeden z okazałych sześciu bocznych ołtarzy. Deski były popękane, widać było na nich ślady po żerowaniu owadów.

Dlatego oba te zabytki wymagały pilnej renowacji. Jednak datki z tacy to za mało. Dlatego proboszcz postanowił ubiegać się o wsparcie z zewnątrz.

– Wniosek o unijną dotację złożyliśmy w 2010 roku. Nie było łatwo go napisać – przyznaje ksiądz.

Ale było warto. Zarząd województwa przyznał parafii 284 tys. złotych w ramach Regionalnego Programu Operacyjnego.

Dzięki temu zostaną odnowione organy. Renowacja przywróci im pełną sprawność techniczną i muzyczną.

– Zdemontowano mechanizm. Jego renowacją zajmuje się pracownia koło Warszawy. Zostaną naprawione klawisze oraz bardzo zniszczone piszczałki – wymienia ksiądz proboszcz. – Dawny blask odzyskają także figury wchodzące w skład bocznego ołtarza.

Długa i bogata historia parafii

Parafia w Dobrzyniewie Kościelnym ma bogatą historię. Ufundował ją w 1519 roku Michał Radziwiłł – kanclerz Wielkiego Księstwa Litewskiego.

Natomiast ponad 100 lat temu wybudowano eklektyczną świątynię. Jest ona wpisana do rejestru zabytków.

(jul)


A. Zgiet

Proboszcz Horaczy na tle organów, które dzięki m.in. funduszom unijnym zostaną odnowione.

Kraj >> Nowa ustawa

Chronione

Pielęgniarki i położne od 1 stycznia są objęte ochroną przewidzianą dla funkcjonariuszy publicznych – przewiduje ustawa, która w niedzielę weszła w życie. Oznacza to, że za ich znieważenie grozi kara grzywny, a nawet do roku więzienia.

Uznanie pielęgniarek i położnych za funkcjonariuszy publicznych oznacza, że zgodnie z Kodeksem karnym za ich znieważanie podczas i w związku z pełnieniem obowiązków służbowych grozi kara grzywny, ograniczenia wolności albo pozbawienia wolności do roku.

Natomiast za naruszenie nietykalności cielesnej grozi kara grzywny, ograniczenia wolności albo pozbawienia wolności do lat trzech.

Ministerstwo Zdrowia uzasadniało, że pielęgniarki i położne powinny być objęte ochroną przysługującą funkcjonariuszom publicznym, gdyż często są narażone na agresję ze strony niektórych pacjentów.

Nowa ustawa o zawodzie pielęgniarki i położnej wprowadza także zabezpieczenia przed dyskryminacją pielęgniarek pracujących na podstawie umowy o pracę. Ma to związek z ustawą o działalności leczniczej, która umożliwia zatrudnianie pielęgniarek w szpitalach na podstawie kontraktów. Zgodnie z zapisem pracodawca nie będzie mógł podejmować „działań dyskryminujących ze względu na sposób wykonywania zawodu przez pielęgniarkę lub położną", a zmiana formy zatrudnienia nie może być uzasadnieniem do zwolnienia.

Zgodnie z ustawą pielęgniarki i położne będą zobowiązane, w oparciu o posiadane kwalifikacje zawodowe, do udzielenia pomocy w każdym przypadku, gdy zwłoka mogłaby spowodować stan nagłego zagrożenia zdrowotnego.

Mogą odmówić wykonania świadczenia zdrowotnego niezgodnego z ich sumieniem lub z zakresem posiadanych kwalifikacji, po uprzednim powiadomieniu na piśmie przełożonego, chyba że zachodzi niebezpieczeństwo zagrożenia życia chorego.

Pielęgniarki i położne będą miały prawo wglądu do dokumentacji medycznej pacjenta oraz do uzyskania od lekarza pełnej informacji o stanie zdrowia chorego, rozpoznaniu, proponowanych metodach diagnostycznych, leczniczych, rehabilitacyjnych, zapobiegawczych i dających się przewidzieć następstwach podejmowanych działań, w zakresie niezbędnym do udzielanych przez siebie świadczeń zdrowotnych i pielęgnacyjnych.

Zapisano też, że zawody pielęgniarki i położnej są samodzielnymi zawodami medycznymi.

(PAP)

Warszawa >> Orędzie prezydenta na zakończenie roku.

Komorowski: Jestem dumny

Dla Polski ubiegły rok był czasem stabilności i politycznej kontynuacji.

PAP

redakcja@wspolczesna.pl

Prezydent w noworocznym orędziu wyemitowanym w TVP1 pozytywnie ocenił polskie przewodnictwo w Radzie UE. „Dziś dobiega końca historyczny czas polskiej prezydencji w Unii Europejskiej. I tutaj potrafiliśmy w trudnych czasach profesjonalnie poprowadzić prace Unii. Jestem dumny, że Polacy pokazali się jako dobrzy i skuteczni organizatorzy wspólnych europejskich spraw" – zaznaczył Komorowski.

W ocenie prezydenta to właśnie buduje naszą mocną pozycję na dzisiaj i na przyszłość. „Wierzę, że tak jak Solidarność przyniosła Polsce wolność, tak więcej solidarności w Europie pomoże Unii wyjść z kryzysu" – podkreślił. Komorowski zaznaczył, że obecnie „ceni nas i szanuje Europa".

Zdaniem prezydenta dobrą okazją do promocji Polski „w oczach świata, ale i w naszych własnych oczach i sercach" będą Mistrzostwa Europy w piłce nożnej w 2012 roku.

Odnosząc się do spraw krajowych prezydent wyraził nadzieję, że nadchodzący rok będzie czasem budowania podstaw dobrej przyszłości.

„Bo zmiany to nie tylko wysiłek, ale przede wszystkim to inwestycja w dobrobyt na przyszłość. Chcemy nie tylko cieszyć się z owoców polskiego wzrostu gospodarczego dzisiaj, ale i zapewnić ojczyźnie, naszym rodzinom, trwały rozwój i pomyślność na następne lata, następne dziesięciolecia" – podkreślił Komorowski.

Prezydent przyznał jednak, że nie dla wszystkich 2011 rok był czasem łatwym i satysfakcjonującym. „Wiemy, że nie wszyscy z nas spoglądają w przyszłość z optymizmem i radością. W końcu mijającego roku wszyscy przeżyliśmy przecież tragedię śmierci polskich żołnierzy w Afganistanie, śmierci młodych Polaków, którzy oddali swoje życie w służbie ojczyzny. Łączymy się serdeczną myślą z ich rodzinami i z ich bliskimi" – powiedział Komorowski.

PAP



Bronisław Komorowski, Prezydent RP wygłosił orędzie w sylwestrowy wieczór. Życzył Polakom nadziei na dobrą przyszłość i wiary we własne siły.

Komorowski ocenił, że w 2011 roku dla milionów Polaków wielkim przeżyciem była beatyfikacja Jana Pawła II, „naszego rodaka, wielkiego i mądrego człowieka wyniesionego na ołtarze, który przez wiele lat uczył nas miłości, solidarności i wrażliwości na los innych". „Który pokazywał nam jak pokonywać słabość, jak nie tracić wiary i ufności, jak zło dobrem zwyciężać" – podkreślił.

Prezydent wyraził również przekonanie, że wielu z nas tak właśnie myślało o Polsce i Polakach, przeżywając awaryjne lądowanie samolotu prowadzonego przez kapitana Tadeusza Wronę. Komorowski zaznaczył, że „kiedy samolot bezpiecznie, chociaż w skrajnie kryzysowych warunkach, zakończył szczęśliwie swój lot na warszawskim Okęciu", poczuł ulgę, radość i dumę z kapitana, z załogi samolotu i z obsługi naziemnej lotniska.

Komorowski życzył Polakom nadziei na dobrą przyszłość i wiary we własne siły. Niech to będzie dobry rok!" – zakończył prezydent. ▲

Kraj >> Studenci będą płacić

Wchodzą opłaty za studia dzienne

Studenci, którzy w 2012 r. rozpoczną studia dzienne na dwóch kierunkach będą musieli za jeden z nich zapłacić. W nowym roku wchodzi w życie prawo, że tylko jedne studia będzie można skończyć na koszt podatnika. Natomiast ma się poprawić doktorantom.

Formalnie od 1 stycznia uczelnie publiczne mogą pobierać od studentów opłaty za drugi kierunek studiów, ponieważ z początkiem nowego roku wchodzi w życie przepis znowelizowanej w 2011 r. ustawy Prawo o szkolnictwie wyższym, który to umożliwia. Inne przepisy mówią jednak, że za naukę na państwowych studiach dziennych zaczną płacić dopiero osoby, które zostaną przyjęte na uczelnie w roku akademickim 2012/2013, czyli od października.

Większość nowych studentów zmierzy się z tym problemem dopiero za pięć lat, kiedy skończą pierwszy kierunek studiów. Będą jednak tacy, którzy zechcą od razu rozpocząć naukę na dwóch kierunkach. W takiej sytuacji student musi złożyć na obu wydziałach oświadczenie który kierunek uważa za pierwszy, a który za drugi. Na pierwszym studiuje bezpłatnie, a na drugim będzie musiał zapłacić.

Część studentów, kształcących się na dwóch kierunkach, zostanie z tej opłaty zwolnionych. Będą o tym decydowały wyniki w nauce na drugim kierunku studiów. Przyjęto zasadę, że państwo zapłaci za studia najlepszych, czyli takich, którzy spełniają kryteria potrzebne do otrzymywania nagrody rektora, która zastąpiła dotychczasowe stypendia naukowe na uczelniach. **(PAP)**

Ostrów >> Podczas najtragiczniejszego zdarzenia spłonęły 3 osoby w tym dziecko

240 pożarów, 4 osoby nie żyją, 15 jest rannych

Strażacy w całym kraju podczas sylwestrowej nocy gasili aż 240 pożarów, w których zginęły cztery osoby, a 15 zostało rannych. Jak powiedział w niedzielę PAP rzecznik komendanta głównego PSP Paweł Frątczak, wiele tych interwencji to efekt źle odpalonych petard.

Interweniowali ponad 1000 razy

W miejscowości Ostrów na Podkarpaciu, ok. godz. 1 w nocy częściowo spłonął dom jednorodzinny. Zginęły trzy osoby, w tym dziecko. Trzy kolejne zostały ranne.

„W sumie przez cały wczorajszy dzień i sylwestrową noc interweniowaliśmy aż 1015 razy. W całym kraju doszło do 551 pożarów, z czego do 240 od godziny 24 do szóstej rano" – powiedział Frątczak.

Jak dodał, wiele z tych przypadków to efekt niezachowania podstawowych zasad bezpieczeństwa podczas odpalania petard czy fajerwerków.

„W większości były to niewielkie pożary dachów, balkonów, śmietników, które udawało się szybko ugasić. Przykładowo tylko w Warszawie strażacy gasili 30 pożarów, większość właśnie w nocy" – zaznaczył rzecznik.

Tuż przed godz. 6 rano strażacy otrzymali zgłoszenie o pożarze w bazie transportowej w miejscowości Szydłówek (woj. mazowieckie). „Paliły się TIR-y. Z 50 znajdujących się w bazie osiem spłonęło całkowicie a siedem częściowo. Pożar jest już opanowany" – dodał Frątczak.

PAP



W tragicznym pożarze w Ostrowie na Podkarpaciu zginęły 3 osoby w tym dziecko.

Policja: Było bardzo spokojnie

Jako bardzo spokojny Sylwester oceniła policja. Podczas odbywających się w wielu miastach imprez dochodziło jedynie do drobnych incydentów – powiedział Polskiej Agencji Prasowej Krzysztof Hajdas z wydziału prasowego Komendy Głównej Policji.

„W tym roku było bardzo, bardzo spokojnie. Choć na placach, ulicach miast bawiły się tysiące osób, doszło jedynie do drobnych incydentów" – ocenił Hajdas.

Tragiczny jest natomiast bilans drogowy dwóch pierwszych dni sylwestrowego weekendu – piątku i soboty. W 178 wypadkach zginęły 23 osoby, w tym aż 16 pieszych, a 207 zostało rannych. Policjanci zatrzymali prawie pół tysiąca nietrzeźwych kierowców. „Rok temu, podczas całego sylwestrowego weekendu (od piątku do niedzieli – PAP), doszło do 106 wypadków, w których zginęło 13 osób, a 128 zostało rannych. Zatrzymaliśmy wtedy 681 pijanych kierowców" – zaznaczył.

Jechali na kacu

Policjanci nie przyjmowali tłumaczeń kierowców, że byli na przyjęciu sylwestrowym. Zgodnie z obowiązującymi przepisami, za jazdę po spożyciu alkoholu – gdy jego zawartość we krwi kierowcy wynosi od 0,2 do 0,5 promila – grozi zakaz prowadzenia pojazdów dol 3 lat, do 30 dni aresztu i do 5 tys. zł grzywny; jeśli stężenie alkoholu przekracza 0,5 promila, kierowcy grozi do 2 lat więzienia i utrata prawa jazdy na 10 lat.

Z policyjnych danych wynika, że w wielu przypadków zatrzymani pijani kierowcy to ci, którzy pili alkohol nie tuż przed jazdą, ale np. dzień wcześniej wieczorem.

(PAP)

Watykan >> Noworoczna homilia papieża Benedykta XVI dotyczyła pokoju

Młodzież trzeba wychowywać

Ojciec Święty powiedział w niedzielę podczas noworocznej mszy o zadaniach w obliczu panującej przemocy na świecie.

PAP

redakcja@wspolczesna.pl



PAP

Papież Benedykt XVI w Nowy Rok wygłosił homilię dotycząc wychowania młodzieży. Msza została odprawiona w Bazylice Św. Piotra w Watykanie.

Hasłem tegorocznego 45. Światowego Dnia Pokoju są słowa: „Wychowanie młodzieży do sprawiedliwości i pokoju".

W homilii w czasie mszy w bazylice świętego Piotra papież podkreślił: „W obliczu cieni, które przysłaniają dziś horyzont świata, podjęcie się odpowiedzialności za wychowanie młodzieży, by poznała prawdę, podstawowe wartości egzystencji, cnoty umysłowe , teologiczne i moralne, oznacza spoglądanie w przyszłość z nadzieją. A do tego zaangażowania w integralne wychowanie należy także wychowywanie do sprawiedliwości i pokoju. Dzisiejsi chłopcy i dziewczęta rosną w świecie, który stał się, by tak rzec, mniejszy, gdzie kontakty między odmiennymi kulturami i tradycjami, choć nie zawsze są bezpośrednie, są stałe" – przypomniał.

Według Benedykta XVI, „bardziej niż kiedykolwiek jest dla nich nieodzowne nauczenie się wartości i metody pokojowej koegzystencji, wzajemnego szacunku, dialogu i zrozumienia".

„Młodzi ludzie ze swej natury są otwarci na te postawy, ale właśnie rzeczywistość społeczna, w której wzrastają, może przywieść ich do myślenia i działania w sposób przeciwny, wręcz nietolerancyjny i nacechowany przemocą" – stwierdził.

Papież wyraził przekonanie, że tylko „solidne wychowanie sumień" młodych ludzi może uchronić ich przed tym niebezpieczeństwem i uczynić zdolnymi do tego, by mogli „walczyć zawsze licząc tylko na siłę prawdy i dobra".

Benedykt XVI zauważył, że edukacyjne przygotowanie młodzieży do życia w sprawiedliwości i pokoju jest zadaniem, które dotyczy każdego pokolenia.

„Dzięki Bogu po tragedii dwóch wojen światowych rodzina ludzka pokazała, że jest coraz bardziej tego świadoma, o czym świadczą z jednej strony międzynarodowe deklaracje i inicjatywy, z drugiej zaś umocnienie się wśród samej młodzieży w ostatnich dziesięcioleciach licznych i różnorodnych form społecznego zaangażowania na tym polu" – powiedział.

Zdaniem papieża, to właśnie Kościół stał się wyrazicielem „potrzeby udzielenia odpowiedzi na decydujące wyzwanie, jakim jest wychowanie".

Białoruś >>

Niezależny kanał znika

Kanał Euronews został od 1 stycznia 2012 r. wycofany z oferty państwowej telewizji kablowej w Mińsku – informują w niedzielę białoruskie portale internetowe.

Państwowa firma MTIS (Mińskie Telewizyjne Sieci Informacyjne), która jest monopolistą na rynku telewizji kablowej w stolicy, zastąpiła Euronews kanałem filmowym.

„Kinomanów czeka jeszcze jedna przyjemna niespodzianka – kanał NTW Kino Plus" – informuje MTIS, dodając, że nowy kanał nadaje melodramaty, komedie, thrillery, filmy grozy itp.

Komentując decyzję o zdjęciu Euronews z oferty, niezależny portal internetowy udf.by pisze: „Ten kanał był jednym z niewielu źródeł prawdy, do jakich mieli dostęp Białorusini w elektronicznych mass-mediach". Portal tut.by nazywa go „jedynym niezależnym telewizyjnym kanałem informacyjnym nadającym na terytorium Białorusi".

Niezależna gazet „Nasza Niwa" podkreśla na swojej stronie internetowej, że na Białorusi nie ma niezależnej telewizji, a nadający z Polski Bielsat jest dostępny tylko przez anteny satelitarne. Euronews przekazywał zaś informacje o najważniejszych wydarzeniach politycznych na Białorusi, w tym o masowych zatrzymaniach po wyborach prezydenckich 19 grudnia 2010 r.

Z usług MTIS korzysta około 80 proc. mieszkańców Mińska. Euronews jest na razie dostępny w innych sieciach kablowych.

Iran >> Podejrzane ćwiczenia zaniepokoiły świat. Czy sankcje zostaną zaostrzone?

Marynarka Wojenna wystrzeliła rakiety na oceanie

Marynarka wojenna Iranu poinformowała w niedzielę, że podczas ćwiczeń na wodach międzynarodowych w pobliżu strategicznej Cieśniny Ormuz dokonała próbnego wystrzelenia przeciwlotniczego pocisku kierowanego średniego zasięgu.

Według państwowej telewizji irańskiej, rakieta ta jest w stanie uniknąć wykrycia przez radar; została opracowana przez naukowców irańskich. Bliższych parametrów technicznych pocisku ani terminu jego wypróbowania nie podano.

Rzecznik kierownictwa ćwiczeń, admirał Mahmud Musawi powiedział, że w sobotę zostaną użyte torpedy. Jak jednocześnie zadeklarował, Iran nie zamierza zamykać Cieśniny Ormuz – chyba, że zostałby do tego zmuszony.

Strefa ćwiczeń rozciąga się na 2 tys. kilometrów poza Cieśninę Ormuz, obejmując otwarte wody Oceanu Indyjskiego i Zatokę Adeńską.

W obliczu możliwego zaostrzenia międzynarodowych sankcji wobec Iranu w związku z jego kontrowersyjnym programem atomowym Teheran zagroził pod koniec grudnia zablokowaniem Cieśniny Ormuz. Stany Zjednoczone zadeklarowały, że do blokady takiej nie dopuszczą.

„Opowiadamy się za pokojem, bezpieczeństwem i swobodnym ruchem żeglugowym, a nie za zamknięciem Cieśniny Ormuz" – powiedział Musawi irańskiej agencji prasowej ISNA. Ostrzegł przy tym: „Gdyby nasze interesy zostały tam zagrożone, byłyby zagrożone również interesy innych państw regionu Zatoki Perskiej"

Korea Północna >> Kim Dzong Un chwali

Inspekcja w wojsku

Nowy przywódca Koreańskiej Republiki Ludowo-Demokratycznej i zarazem nowy zwierzchnik północnokoreańskich sił zbrojnych Kim Dzong Un w pierwszym dniu Nowego Roku przeprowadził pierwszą od śmierci swego ojca inspekcję dywizji pancernej.

Informując o odwiedzinach w dywizji, której dyslokacji nie podano, północnokoreańska agencja KCNA pisze, że Kim Dzong Un pochwalił żołnierzy za „pilne śledzenie oddziałów wroga i czujność".

Kim Dzong Il, nie żyjący już ojciec nowego przywódcy, regularnie wizytował jednostki wojskowe i zakłady pracy w całym kraju.

Dania >> Rada UE

Przemują władzę

Dania przejęła od Polski przewodnictwo w Radzie Unii Europejskiej. Nową szefową duńskiego rządu Helle Thorning-Schmidt czeka trudne zadanie wyprowadzenie Unii z kryzysu finansowego.

Dania, podobnie jak Polska, nie należy do strefy euro, ale tak jak Wielka Brytania ma stałe zwolnienie z obowiązku przyjęcia wspólnej waluty. W dwóch referendach Duńczycy odrzucili jednak wejście do strefy euro.

Będzie to już 7. prezydencja tego skandynawskiego kraju w Radzie UE od czasu wejścia Danii do UE w 1973 roku.

promocja




autor

Noworoczny koncert z pokazem fajerwerków we Włoszech. Iluminacja na niebie została zaprezentowana nad słynnym Colloseum w Rzymie. Przywitanie 2012 roku obserwowało tam 300 tysięcy osób. Pokaz był jednym z najpiękniejszych na świecie.


autor

Po upojnej nocy nadszedł czas na zimną kąpiel. Choć noworoczna kąpiel morsów jest czymś powszednim na świecie, to w Wielkiej Brytanii mieszkańcy postanowili zrobić to w niecodziennych przebraniach. W Niemczech zamiast morsów były „morskie psy". Berlinczycy jednak kąpali się w tradycyjnych strojach.


autor

Niesamowity pokaz fajerwerków w Las Vegas (USA). Pięknie oświetlone miasto w połączeniu z noworoczną iluminacją stworzyło niesamowity widok. Władze Las Vegas oszacowały, że na przywitanie 2012 roku przyszło 314 tysięcy osób. Gigantyczny tłum.


autor

Tragiczny wymiar witania Nowego Roku na Filipinach. Ludzie wracają na zgliszcza swoich domów w poszukiwaniu przedmiotów, które przetrwały po pożarze jaki miał miejsce w noc sylwestrową. Ten na zdjęciu był jednym z dwunastu. Jedna osoba zginęła.


autor

Tłumy na przywitaniu Nowego Roku w Finalndii. W Helsinkach zorganizowano niezwykły pokaz na budynku Senat Square, które jest jedną z największych atrakcji turystycznych. Mieszkańcy mogli więc nie tylko złożyć sobie życzenia, ale też obejrzeć piękną iluminację. To wyjątkowo oryginalny pomysł władz na uczczenie nadejścia 2012 roku.


autor

Ludzie składają modlitwy w buddyjskiej świątyni Wat Benchamabophit w Bangkoku. Jest największą atrakcją turystyczną w Tajlandii, ale także ważnym miejscem kultu wyznawców Buddy. Tajlandczycy odwiedzają swoją świątynię masowo wczesnym rankiem Nowego Roku. Warto dodać, że ten niezwykły budynek znajduje się na liście UNESCO.



regiopraca.pl

GAZETA WSPÓŁCZESNA
2 stycznia 2012
poniedziałek

Prawo >> Najniższe wynagrodzenie wzrasta o 114 zł brutto – z 1.386 do 1.500 zł

Kto zyska na podwyżce płacy minimalnej

Najmniej zarabiający dostaną od stycznia podwyżkę o prawie 80 zł „na rękę" – z obecnych 1032,34 do 1111,86 zł netto, po odliczeniu składek na ubezpieczenie społeczne i zaliczki na podatek.

Agnieszka Zawadzka
Agnieszka.Zawadzka@mediaregionalne.pl



Większość pracowników zyska na podwyżce minimalnej pensji

Na podwyżce pensji minimalnej skorzystają jednak także inne grupy pracowników. Jej wzrost oznacza miedzy innymi wyższe odprawy przy grupowych zwolnieniach. Maksymalna kwota, na którą mogą liczyć zwalniani to piętnastokrotność najniższej płacy – w 2011 roku było to 20.790 złotych, od stycznia jest o 1.710 złotych więcej. Więcej zarobią też absolwenci dopiero rozpoczynający karierę zawodową. Ich wynagrodzenie w pierwszym roku zatrudnienia nie może być niższe niż 80 proc. minimalnej pensji, czyli 1.200 złotych brutto. Na zmianach skorzystają też ofiary mobbingu i dyskryminacji. Przyznawane im odszodowania nie mogą być niższe od najmniejszej pensji. Kolejna grupa, która może cieszyć się z tej podwyżki to pracujący w nocy. Przysługuje im specjalny dodatek, w wysokości 20 procent godzinowej stawki minimalnej. Dotyczy to osób, które co najmniej trzy godziny przepracowały miedzy dwudziestą pierwszą a siódmą rano. Więcej zostanie także w kieszeni zadłużonym, którym pracodawca potrąca z wypłaty zaległości wobec komornika, kary czy zaliczki. W takich wypadkach prawo przewiduje, że pracownikowi musi zostać po potrąceniach co najmniej 1.500 złotych brutto - przy długach komorniczych zatrudnionego na pełen etat. Z kolei przy rozliczaniu zaliczek kwota wolna od potrąceń to trzy czwarte najniższej pensji, czyli 1.125 złotych. Jeśli pensja zmniejszana jest ze względu na kary dyscyplinarne, pozostająca wypłata musi być co najmniej równa 90 procentom miniumum – czyli nie niższa niż 1.350 złotych brutto. Większość pracowników może więc cieszyć się ze zmiany najniższej pensji. Jednak nie wszyscy. Trudniej będzie przede wszystkim decydującym się na samozatrudnienie. Zakładający firmę mają przez pierwsze dwa lata prawo do skorzystania preferencyjnych stawek ZUS. Dla nich podstawę wymiaru składek na ubezpieczenie społeczne (z chorobowym) stanowi kwota nie niższa niż 30 procent minimalnego wynagrodzenia. Zatem miesięcznie początkujący przedsiębiorcy zapłacą 10,15 zł więcej, co rocznie daje 122 złote. Niezadowoleni z podwyżki są też pracodawcy.

– Przyczyni się ona do wzrostu kosztów, zniechęci do tworzenia nowych miejsc pracy. Może powiększyć się szara strefa – wyjaśnia dr Grażyna Spytek-Bandurska, zastępca dyrektora departamentu dialogu społecznego i stosunków pracy PKPP „Lewiatan". ▲

Krótko

▲ **Zadaj pytania ekspertowi** Masz problem ze zrozumieniem Kodeksu pracy? Chcesz wiedzieć więcej o prawach pracownika, lub zastanawiasz się, czy przysługuje ci zasiłek dla bezrobotnych? Zadaj pytanie na forum regiopraca.pl. Wasze pytania przekazywać będziemy ekspertom z Zakladu Ubezpieczeń Społecznych, Państwowej Inspekcji Pracy i współpracujących z nami ekspertów z kancelarii prawnych. Zapraszamy także na nasze internetowe czaty eksperckie oraz na stronę regiopracy.pl na Facebooku.

▲ **Z szefem nie chcieliśmy dzielić się opłatkiem. Ale kto odważy się odmówić?** W Polsce firmową Wigilię postrzega się bardziej w kategoriach obowiązku niż przyjemności. Według ankiety przeprowadzonej w okresie przedświątecznym przez portal Wirtualna Polska, 68 proc. ankietowanych uważa spotkania tego typu za sztuczne i nieszczere. Ankietowani zwracają głównie uwagę na to, że są fałszywe. Dostrzegają sprzeczność między codziennymi konfliktami i napięciem panującym w zespole, a „słodką" i rodzinną atmosferą w dniu Wigilii. Dodatkowo, nie wszyscy pracownicy czują się komfortowo, dzieląc się opłatkiem z szefem czy osobami, które niekoniecznie lubią lub znają.

(az)

▲ **Trzech Króli po raz drugi świętujemy z domu – będzie pierwszy w roku długi weekend** Nowym dniem, w którym pracownicy nie muszą iść do pracy, jest 6 stycznia – Święto Trzech Króli. Został przyznany w zamian za możliwość odebrania wolnego dnia za święto przypadające w sobotę. W 2012 roku Trzech Króli przypadnie w piątek, będziemy mieli więc pierwszy w roku długi weekend. To pewna rekompensata za Nowy Rok, który mieliśmy w niedzielę. Święto z 6 stycznia stało się dniem wolnym we wrześniu 2010 roku. Wcześniej do pracy nie trzeba było chodzić w Trzech Króli do roku 1960. Prób przywrócenia tego dnia wolnego było w Sejmie po 1989 roku kilka, jednak nie zdobywały one poparcia ze względu na wpływ, jaki może to mieć na gospodarkę.

(az)

▲ **Minister chce niższych składek za młodych** Władysław Kosiniak-Kamysz z Polskiego Stronnictwa Ludowego, minister pracy i polityki społecznej zamierza zachęcać pracodawców do zatrudniania młodych ludzi, po szkole i studiach. Ma temu sprzyjać obniżka składki na Fundusz Pracy, którą pracodawcy płacą od pensji każdego pracownika. **(az)**

Prawo >> Oskar Ćwiertniak, prawnik z Państwowej Inspekcji Pracy podczas czatu doradzał naszym czytelnikom

Szef wręcza wypowiedzenie: co wtedy robić?

▲ Pracodawca zaproponował gorsze warunki, w związku z likwidacją działu. Czy muszę je przyjąć? Specjalnie obniżył pensje tak, żeby nie musieć zwalniać – pracownik sam odejdzie.

– Są trzy wyjścia. Pierwsze wyjście to zgodzić się, drugie wyjście nie zgodzić się. Trzecie rozwiązanie polega na milczeniu, ale można milczeć tylko do połowy okresu wypowiedzenia. Dalsze milczenie jest uznawane za zgodę.

▲ A co z odprawą? Czy jeśli nie chcę się zgodzić, czy można liczyć na odprawę?

– Jeśli pracodawca proponuje obniżkę nie do przyjęcia (np. obniżenie pensji z 2500zł brutto na 1386zł brutto) ma Pan prawo odmówić i wówczas należy się Panu odprawa. Ale w sytuacji, gdy pracodawca obniży wynagrodzenie nieznacznie np. z 2500 zł brutto na 2300 zł brutto i Pan odmówi, wówczas odprawa się Panu nie będzie należeć. Natomiast, gdy szef pozostawi dotychczasową pensję, zaproponuje przejście do innego działu, a pracownik się nie zgodzi na to, wówczas również odprawa nie będzie się należeć.

▲ Mam umowę na czas określony jednak została ona wypowiedziana ze względu na upadłość firmy. Do firmy wkroczył syndyk, który ma zabezpieczyć pieniądze na wypłaty dla pracowników, ale nie wiadomo czy będą. Nie mam wypłaty za listopad i połowę grudnia. Co mogę w tej sytuacji zrobić, czy należy się odprawa, odszkodowanie?

– Jak najszybciej złożyć pozew do Sądu Pracy. Po uzyskaniu wyroku trzeba iść do komornika. Oczywiście wydany przez Sąd Pracy wyrok musi się uprzednio uprawomocnić. Jeżeli komornik nie będzie mógł wyegzekwować z majątku pracodawcy należności, pozostanie jeszcze możliwość ubiegania się wypłaty z Funduszu Gwarantowanych Świadczeń Pracowniczych.



Nie musimy godzić się na wypowiedzenie lub gorsze warunki

▲ Mam umowę na czas określony, do 15 stycznia. Jednak budowa, na której mnie zatrudniono skończyła się 31 grudnia. Czy powinnam się martwić, że nie mam co robić przez dwa tygodnie, czy to juz problem szefa?

– Za pracę nie wykonaną wynagrodzenie się nie należy. Jeżeli nie zgłosi Pani gotowości do pracy, powstanie niebezpieczeństwo, że za pracę nie wykonaną nie otrzyma Pani zapłaty. Zgłoszenie wystarczy wysłać na adres siedziby firmy, za potwierdzeniem odbioru – będzie to dowód w sądzie pracy.

▲ Mam orzeczenie o niepełnosprawności o stopniu umiarkowanym. Czy pracodawca może mnie zwolnić, czy jestem pod ochroną?

– Stopień niepełnosprawności nie stanowi ochrony przed wypowiedzeniem umowy o pracę.

Jakub Pikulik

Rozmowa kwalifikacyjna >> Zgodnie z prawem

Nie pytaj o życie osobiste

Agata Sawczenko
asawczenko@prasapodlaska.pl



Czy ma pani męża? Kiedy planuje pani zajść w ciążę? – pracodawcy, choć rzadziej niż jeszcze 10 lat temu, nadal zadają kobietom takie pytania podczas rozmów kwalifikacyjnych.

Zna pani niemiecki? To było pierwsze pytanie. A zaraz potem: Kiedy pani wyszła za mąż? Dlaczego nic o tym nie ma w CV? – opowiada Agnieszka Zduniak, 30-latka, która przez kilka miesięcy szukała pracy.

Opowiadą, że była tak zaskoczona, że na to pytanie akurat odpowiedziała. Ale już, gdy zapytano ją, kiedy planuje rodzić dzieci i ile ich będzie, zdenerwowała się.

– Choć nadal starałam się być grzeczna. Zapytałam tylko, po co im takie informacje. Przecież to naturalne, że kobiety rodzą dzieci. A ja zawsze byłam sumiennym pracownikiem i będę nim również wtedy, gdy zajdę w ciążę i będę wychowywać dzieci – mówi Agnieszka.

Wtedy właściciel firmy i jego wspólnik się zdenerwowali.

– Zaczęli na mnie po prostu krzyczeć – jeszcze dziś nie może nadziwić się Agnieszka. – Że co ja sobie wyobrażam, po co ja przyszłam. Oni przecież prowadzą firmę, a nie przytułek dla matek.

– Oczywiście, takie pytania nie powinny paść w rozmowie kwalifikacyjnej – nie ma wątpliwości Urszula Hryszkiewicz, psycholog z Grupy Konsultacyjnej, która zajmuje się profesjonalną rekrutacją pracowników. – Jednak czasem postarajmy się zastanowić się, po co pracodawca zadaje nam to pytanie – radzi. – Spróbujmy znaleźć się na miejscu pracodawcy i wtedy okaże się, że on w ten zawoalowany, czasem niestety grubiański sposób chce zapytać o naszą dostępność. Urszula Hryszkiewicz przyznaje, że czasem takich pracodawców rozumie.

– Pracodawcy boją się po prostu, że w firmie zabraknie pracownika i nie będzie go kim zastąpić. ▲

Kodeks pracy o dyskryminacji

O tym, że na rozmowie kwalifikacyjnej pytań osobistych nie można zadawać, świadczą przepisy z Kodeksu Pracy. Jest to:

▲ Art. 11 KP, mówiący o zakazie dyskryminacji. Brzmi on: Jakakolwiek dyskryminacja w zatrudnieniu, bezpośrednia lub pośrednia, w szczególności ze względu na płeć, wiek, niepełnosprawność, rasę, religię, narodowość, przekonania polityczne, przynależność związkową, pochodzenie etniczne, wyznanie, orientację seksualną, a także ze względu na zatrudnienie na czas określony lub nie określony albo w pełnym lub w niepełnym wymiarze czasu pracy – jest niedopuszczalna.

Kwestie dyskryminacji rozwinięte są w KP w Dziale Pierwszym, Rozdziale IIa, który zatytułowany jest: Równe traktowanie w zatrudnieniu.

Kodeks pracy o danych osobowych

Art. 221 KP mówi o danych osobowych, których pracodawca może żądać w procesie rekrutacji. Brzmi on:

▲ § 1. Pracodawca ma prawo żądać od osoby ubiegającej się o zatrudnienie podania danych osobowych obejmujących:imię (imiona) i nazwisko,imiona rodziców, datę urodzenia, miejsce zamieszkania (adres do korespondencji), wykształcenie, przebieg dotychczasowego zatrudnienia.

▲ § 2. Pracodawca ma prawo żądać od pracownika podania, niezależnie od danych osobowych, o których mowa w § 1, także: innych danych osobowych pracownika, a także imion i nazwisk oraz dat urodzenia dzieci pracownika, jeżeli podanie takich danych jest konieczne ze względu na korzystanie przez pracownika ze szczególnych uprawnień przewidzianych w prawie pracy, numeru PESEL pracownika.

Krótko

▲ **Nauczyciele odpoczęli** W szkołach i na większości uczelni trwają świąteczne ferie. W niektórych placówkach przerwa potrwa prawie trzy tygodnie. Początek ferii to 23 grudnia, piątek. Część placówek nie działa do 2 stycznia, jednak w niektórych wolne skończy się 8 stycznia.

▲ **Będzie mniej pracyprzez wzrost składki** W szkołach i na większości uczelni trwają świąteczne ferie. W niektórych placówkach przerwa potrwa prawie trzy tygodnie. Początek ferii to 23 grudnia, piątek. Część placówek nie działa do 2 stycznia, jednak w niektórych wolne skończy się 8 stycznia.

▲ **Nowy limit ZUS na 2012 rok** Podczas ustalania warunków zatrudnienia wielu pracodawców wykorzystuje swoją silniejszą pozycję i wymusza niekorzystne dla pracownika rozwiązania. Warto więc wiedzieć, na co pozwala prawo i co oznacza zawarcie umowy o pracę na czas okreoelony czy umowy cywilnoprawnej. Każdy pracownik przed przystąpieniem do wykonywania pracy powinien podpisać umowę (może to być również umowa zlecenie lub umowa o dzieło, o czym niżej) z pracodawcą. Sprawdź rodzaje umów o pracę!

więcej w internecie: regiopraca.pl

reklama

COVEBO
INTERESUJE CIĘ PRACA W HOLANDII?
Mamy ofertę właśnie dla Ciebie!
Praca przy pakowaniu produktów spożywczych
Projekt kierowany do uczniów i studentów.
Mile widziana znajomość języka obcego angielskiego lub niemieckiego
ZADZWOŃ I DOWIEDZ SIĘ WIĘCEJ!
praca od zaraz
UWAGA
Opole, ul Młyńska 1, 45-011, T: 077 442 66 33;35 E: opole@covebo.pl
www.covebo.pl

Prawo >> Pensja stażysty

Zapłaci urząd pracy

Na staż kieruje bezrobotnego starosta, podpisując z pracodawcą umowę.

Za wykonywaną pracę stażysta otrzymuje stypendium w wysokości 120 procent zasiłku dla bezrobotnych, które wypłaca powiatowy urząd pracy, podobnie jak składki na ubezpieczenia społeczne. Zasiłek w trakcie odbywania stażu nie przysługuje. Minimalny okres odbywania stażu wynosi trzy miesiące, a maksymalny sześć miesięcy.

W stosunku jednak do bezrobotnych do 25. roku oraz absolwentów szkół wyższych przed 27. rokiem życia w okresie 12 miesięcy od ukończenia szkoły, staż może trwać maksymalnie 12 miesięcy. Do odbycia stażu mogą być skierowane osoby znajdujące się w szczególnej sytuacji na rynku pracy:

▲ do 25. lub powyżej 50. roku życia

▲ długotrwale bezrobotni albo kobiety, które nie podjęły zatrudnienia po urodzeniu dziecka

▲ bez kwalifikacji zawodowych, wykształcenia średniego, bez doświadczenia zawodowego

▲ rodzice samotnie wychowujący dziecko do 18. roku życia

▲ bezrobotni, którzy po odbyciu kary pozbawienia wolności nie podjęli zatrudnienia

▲ niepełnosprawni

▲ przed 27. rokiem życia w okresie dwunastu miesięcy od momentu ukończenia szkoły wyższej.

Marta Milej-Krzyształowska

Firmowe Wigilie >> Nietypowe upominki

Breloczek z płodem w prezencie od nadgorliwego szefa

Firmy dawały pracownikom przed Bożym Narodzeniem różne prezenty.

Niektóre budzą wręcz przerażenie. Tak jak prezent dla pracownicy w ciąży: przezroczysty breloczek w kształcie brzemiennej kobiety, z brzuchem wypełnionym płynem, w którym pływa coś na kształt płodu.

Z pewnym niesmakiem spotkały się też prezenty pracodawcy nadmiernie eksponującego swoją religijność. Rozdał on swoim pracownikom książki, silnie powiązane z interesującą go tematyką. Dobrym przykładem świecą z kolei wielkie koncerny. W tym roku Google, który w 2010 przyznał każdemu zatrudnionemu po tysiąc dolarów, postawił na prezenty rzeczowe – zatrudnieni otrzymali smartfona Samsung Galaxy Nexus za ponad 2 000 zł. Uszczęśliwiać pracowników chce również brytyjska firma JCB. Na świąteczne bonusy przeznaczyła 2 mln funtów – około 500 funtów „na głowę".

(az)

reklama

OGŁOSZENIE

DYREKTOR SZPITALA OGÓLNEGO W WYSOKIEM MAZOWIECKIEM
w porozumieniu z Okręgową Izbą Pielęgniarek i Położnych w Łomży
ogłasza konkurs
na stanowisko Pielęgniarki Oddziałowej
Oddziału Intensywnej Terapii i Chirurgii Urazowo – Ortopedycznej
Szpitala Ogólnego w Wysokiem Mazowieckiem

Kandydaci powinni spełniać następujące warunki:

- tytuł magistra na kierunku pielęgniarstwo	- 1 rok w szpitalu
- tytuł magistra w zawodzie, w którym może być uzyskiwany - tytuł specjalisty w dziedzinie mającej zastosowanie w ochronie zdrowia, i licencjat pielęgniarstwa lub średnie wykształcenie medyczne w zawodzie pielęgniarka	- 1 rok w szpitalu
- licencjat pielęgniarstwa i tytuł specjalisty w dziedzinie pielęgniarstwa lub promocji zdrowia i edukacji zdrowotnej, lub organizacji i zarzadzania	- 3 lata w szpitalu
- licencjat pielęgniarstwa i kurs kwalifikacyjny	- 4 lata w szpitalu
- średnie wykształcenie medyczne w zawodzie pielęgniarka i specjalizacja w dziedzinie pielęgniarstwa lub promocji zdrowia i edukacji zdrowotnej, lub organizacji i zarządzania	- 5 lat w szpitalu
- średnie wykształcenie medyczne w zawodzie pielęgniarka i kurs kwalifikacyjny	- 7 lat w szpitalu

Zgodnie z Rozporządzeniem Ministra zdrowia z dnia 20 lipca 2011 r. w sprawie kwalifikacji wymaganych od pracowników na poszczególnych rodzajach stanowisk pracy w podmiotach leczniczych niebędących przedsiębiorcami (Dz. U. Nr 151 poz. 896).

***

Dokumenty określone w § 3 ust. 1 pkt 1 w Rozporządzeniu MZiOS z dnia 19.08.1998 r. (Dz. U. z 04.09.1998 r. Nr 115, poz. 749) wraz z dołączoną koncepcją pracy na ww. stanowisko z adnotacja na kopercie „KONKURS" w terminie 30 dni od daty opublikowania ogłoszenia prosimy przesłać pod adres:

Szpital Ogólny
ul. Szpitalna 5, 18-200 wysokie Mazowieckie
Dział Spraw Organizacyjnych i Pracowniczych

O terminie konkursu kandydaci zostaną powiadomieni indywidualnie.

R11792211W01

Oferty zatrudnienia z powiatowych urzędów pracy, OHP, biura karier, centrum opiekunek i Urzędu Służby Cywilnej

WYSOKIE MAZOWIECKIE ul. 1 Maja 8, tel. 86 275 86 23

kierowca samochodu ciężarowego z prawem jazdy kat. CE – Krzeczkowe Mianowskie
kierowca samochodu ciężarowego z prawem jazdy kat. C – Laskowiec Stary
kierowca samochodu ciężarowego z prawem jazdy kat. CE – Wysokie Mazowieckie
kosmetyczka – Wysokie Mazowieckie
spedytor – Krasowo Częstki
spawacz metodą MIG i MAG – Wojny Piecki
magister inżynier budownictwa – Wysokie Mazowieckie
kierowca/operator pompy do betonu, operator węzła betoniarskiego – Szepietowo
cukiernik – Wysokie Mazowieckie
sprzedawca – Wysokie Mazowieckie
mechanik pojazdów ciężarowych – Krzeczkowo Mianowskie, Wysokie Mazowieckie
referent – oferty mogą składać tylko osoby posiadające wykształcenie wyższe techniczne: budowlane, elektryczne, inżynieria środowiska, zarządzanie nieruchomościami lub średnie budowlane, Wysokie Mazowieckie
asystent wiceprezesa – Czyżew
betoniarz – Szepietowo
fryzjer – Kobylin Borzymy
ślusarz – Szepietowo
stolarz – Nowa Ruś, gm. Sokoły
kontroler jakości wyrobów prefabrykowanych, kierownik produkcji – Szepietowo
sprzedawca – Szepietowo
elektryk – Szepietowo

HAJNÓWKA ul. Piłsudskiego 10 A, tel. 85 682 96 23

spawacz elektryczny – wykształcenie zasadnicze zawodowe, aktualne uprawnienia zawodowe, znajomość rysunku technicznego, doświadczenie zawodowe
frezer – wykształcenie zasadnicze zawodowe, znajomość rysunku technicznego, doświadczenie zawodowe
operator CNC (operator obrabiarek sterowanych numerycznie) – wykształcenie zasadnicze zawodowe, znajomość rysunku technicznego, doświadczenie zawodowe
lakiernik – wykształcenie zasadnicze zawodowe, znajomość rysunku technicznego, staż pracy mile widziany
menedżer produkcji – wykształcenie wyższe techniczne, doświadczenie zawodowe w branży pneumatyki i hydrauliki, mile widziana znajomość języka rosyjskiego w stopniu komunikatywnym, znajomość obsługi systemu komputerowego SAP
zastępca kierownika działu PIH (produkcja przewodów hydraulicznych) – wykształcenie wyższe techniczne, doświadczenie zawodowe w branży pneumatyki i hydrauliki, mile widziana znajomość języka rosyjskiego w stopniu komunikatywnym, znajomość obsługi systemu komputerowego SAP

ŁOMŻA ul. Nowogrodzka 1, pok. 108 A (I piętro), tel. 86 215 80 15

Oferty otwarte
Wykształcenie zawodowe:
kucharz – wykształcenie zawodowe, wskazane doświadczenie, 1 os.
pracownik gospodarczy – wykształcenie podstawowe/zawodowe, 1 os.
kelner – wykształcenie podstawowe/zawodowe, 1 os.
pomoc kuchenna – wykształcenie podstawowe/zawodowe, 1 os.
pokojowa – wykształcenie podstawowe/zawodowe, 1 os.
kierowca kat. C+E – wykształcenie podstawowe/zawodowe, uprawnienia na przewóz rzeczy, 2 lata doświadczenia, 1 os.
operator piły spalinowej – wykształcenie podstawowe/zawodowe, uprawnienia operatora piły spalinowej, doświadczenie, 1 os.
osoba do wypieku pizzy – wykształcenie zawodowe gastronomiczne, mile widziane doświadczenie, umiejętność wypieku pizzy, 1 os.
hydraulik – wykształcenie zawodowe, doświadczenie mile widziane, 1 os.
kierowca kat. C+E – wykształcenie zawodowe, prawo jazdy kat. C+E, świadectwo kwalifikacji, mile widziane doświadczenie, 1 os.
Wykształcenie średnie:
projektant wnętrz – wykształcenie min. średnie kierunkowe, doświadczenie, 1 os.
sprzedawca artykułów hydraulicznych – wykształcenie min. średnie: mile widziane hydrauliczne, doświadczenie w branży hydraulicznej, 1 os.
kierownik sklepu (branża sanitarno-instalacyjna) – wykształcenie min. średnie, znajomość branży, prawo jazdy kat. B, obsługa komputera, doświadczenie, 1 os.
przedstawiciel handlowy – wykształcenie średnie, chęć do pracy, umiejętność pracy w grupie, łatwość w nawiązywaniu kontaktów, 20 os. w tym 3 z orzeczeniem o stopniu niepełnosprawności
Wykształcenie wyższe:
specjalista ds. importu – wykształcenie wyższe: preferowane rolnicze, doświadczenie na podobnym stanowisku, komunikatywność, umiejętności negocjacyjne, umiejętność szybkiego rozwiązywania problemów, znajomość MS Office, preferowana osoba posiadająca wiedzę z zakresu hodowli trzody, 1 os.

SOKÓŁKA ul. Kryńska 40, tel. 85 722 90 10

specjalista ds. eksportu – wykształcenie wyższe, doświadczenie w zakresie sprzedaży za granicę, mile widziane doświadczenie w pracy na podobnym stanowisku, bardzo dobra znajomość języka angielskiego oraz mile widziana znajomość drugiego języka obcego (najchętniej rosyjskiego), biegła obsługa komputera, prawo jazdy kat. B, cechy osobowości: samodzielność, kreatywność, umiejętność analitycznego myślenia, łatwość nawiązywania kontaktów i pracy w zespole, umiejętność pracy pod presją czasu, wynagrodzenie: od 1400 zł. Informacje pod nr tel. 85 711 01 00, 85 711 01 05, e-mail: biuro@farmer.net.pl
spawacz – wykształcenie zawodowe uprawnienia MIG, MAG, doświadczenie zawodowe mile widziane, wynagrodzenie: od 1500 do 2500 zł. Informacje o ofercie pod nr tel. 519 198 699 oraz w AB-SPAW M, ul. Przemysłowa 3, 16-100 Sokółka

OSTRÓW MAZOWIECKA ul. 3 maja 55, tel. 29 745 21 51, 29 745 21 52, 29 745 33 93

spawacz – wykształcenie zawodowe, staż pracy: 3 lata, spawanie MIG, MAG lub TIG
fotograf/operator kamery – wykształcenie min. średnie, staż pracy: wskazany, znajomość fotografii
robotnik gospodarczy – wykształcenie zawodowe pracownik fizyczny – prawo jazdy kat. B
Prace interwencyjne:
mechanik pojazdów samochodowych
lakiernik samochodowy
sprzedawca w Prostyni
robotnik pomocniczy w przemyśle przetwórczym w Andrzejewie
kelner

Punkt Pośrednictwa Pracy w Białymstoku, ul. Sienkiewicza 22, tel./fax: 85 743 52 85

Oferty pracy sezonowej/dorywczej:
doradca finansowy
Praca w Białymstoku dla osób powyżej 18. lat.
Wymagania: zainteresowania tematyką ekonomiczną, podstawowe wiadomości z zakresu obsługi komputera, umiejętność nawiązywania kontaktów z ludźmi, elastyczność, odporność na stres, gotowość do uczenia się
pracownik produkcji spożywczej
Wymagania: dyspozycyjność (5 dni w tygodniu), chęć do pracy w godzinach nocnych, aktualne badania sanepidu, legitymacja uczniowska bądź studencka
pracownik do wykładania towaru
Praca w Białymstoku dla osób powyżej 18. lat.
Wymagania: legitymacja uczniowska lub studencka, dyspozycyjność, chęć do pracy, badania sanepidu

Centrum Edukacji i Pracy Młodzieży w Białymstoku, ul. Dąbrowskiego 22, tel. 85 652 34 98

Oferty pracy stałej:
personel produkcyjny
Praca w Wasilkowie dla osób powyżej 18. roku życia.
Wymagania: wykształcenie min. zasadnicze zawodowe, zaangażowanie w wykonywaną pracę, dyspozycyjność, chęć do pracy
operator wózka widłowego
Praca w Białymstoku dla osób powyżej 18. roku życia.
Wymagania: wykształcenie min. zasadnicze zawodowe, uprawnienia na wózki widłowe, zaangażowanie w wykonywaną pracę, dyspozycyjność
pracownik do wykładania towaru w hipermarkecie
Praca w hipermarketach w Białymstoku dla osób powyżej 18. roku życia.
Wymagania: wykształcenie min. średnie, ważna legitymacja uczniowska bądź studencka, aktualne badania sanepidu, chęć do pracy, sumienność
spawacz z uprawnieniami MIG-MAG
Praca w Narwi, Narewce, Strabli dla osób powyżej 18. roku życia.
Wymagania: wykształcenie min. zasadnicze zawodowe, uprawnienia spawacza MIG-MAG, mile widziany staż pracy, zaangażowanie i chęć do pracy
lakiernik
Praca w Narwi, Narewce, Strabli dla osób powyżej 18. roku życia.
Wymagania: wykształcenie min. zasadnicze zawodowe, mile widziany staż pracy, zaangażowanie i chęć do pracy
operator CNC
Praca w Narwi, Narewce, Strabli dla osób powyżej 18. roku życia.
Wymagania: wykształcenie min. zasadnicze zawodowe, znajomość branży, mile widziany staż pracy, dyspozycyjność
tokarz
Praca w Narwi dla osób powyżej 18. roku życia.
Wymagania: wykształcenie min. zasadnicze zawodowe, znajomość pracy na tokarkach, mile widziany staż pracy, dyspozycyjność
frezer
Praca w Narwi dla osób powyżej 18. roku życia.
Wymagania: wykształcenie min. zasadnicze zawodowe, znajomość pracy na frezarkach, mile widziany staż pracy, zaangażowanie i chęć do pracy
koordynator lokalny ds. sprzedaży
Praca w firmie kosmetycznej dla osób powyżej 18. roku życia.
Wymagania: wykształcenie min. średnie, dobra znajomość obsługi komputera, dyspozycyjność, konsekwencja w działaniu, chęć rozwoju, komunikatywność, zaangażowanie i chęć do pracy
Oferty pracy sezonowej/dorywczej:
pracownik hali
Praca w Białymstoku dla osób powyżej 18. roku życia.
Wymagania: aktualne badania sanepidu, dobra organizacja pracy, szybkość, dyspozycyjność
konsultant w firmie kosmetycznej
Praca w Białymstoku dla osób powyżej 16. lat.
Wymagania: komunikatywność, operatywność, mile widziana znajomość branży kosmetycznej, chęć do pracy.
Osoby niepełnoletnie pracować mogą za pisemną zgodą rodziców
pracownik pomocniczy w hipermarkecie
Praca w hipermarkecie w Białymstoku dla osób powyżej 18. roku życia.
Wymagania: aktualne badania sanepidu, dyspozycyjność, zaangażowanie i chęć do pracy
kasjer/kasjerka
Praca w markecie w Białymstoku dla osób powyżej 18. roku życia.
Wymagania: aktualne badania sanepidu, doświadczenie na stanowisku kasjer, sumienność, chęć do pracy
kasjer/kasjerka
Praca w hipermarkecie w Białymstoku dla osób powyżej 18. roku życia.
Wymagania: aktualne badania sanepidu, mile widziana ważna legitymacja uczniowska bądź studencka, dyspozycyjność, zaangażowanie
telefoniczny doradca klienta
Praca w Białymstoku dla osób powyżej 18. roku życia.
Wymagania: ważna legitymacja uczniowska bądź studencka, mile widziane doświadczenie w telemarketingu, znajomość obsługi komputera, nienaganna dykcja, komunikatywność
kasjer w hipermarkecie
Praca w Białymstoku dla osób powyżej 18. roku życia.
Wymagania: ważna legitymacja uczniowska bądź studencka, aktualne badania sanepidu, chęć do pracy, sumienność.
Pracodawca oferuje bezpłatne szkolenie
hostessa
Praca przy promowaniu produktów kosmetycznych na terenie Białegostoku dla osób powyżej 16. roku życia.
Wymagania: miła aparycja, komunikatywność, otwartość, dyspozycyjność.
Osoby niepełnoletnie pracować mogą jedynie za pisemną zgodą rodziców
ankieter
Praca w firmie kosmetycznej w Białymstoku dla osób powyżej 16. roku życia.
Wymagania: otwartość, sumienność, dyspozycyjność, chęć do pracy.
Osoby niepełnoletnie pracować mogą jedynie za pisemną zgodą rodziców
koordynator lokalny
Praca dorywcza w firmie kosmetycznej dla osób od 18. roku życia.
Wymagania: wykształcenie min. średnie, miła aparycja, komunikatywność, otwartość, konsekwencja w działaniu, przedsiębiorczość.
Pracodawca zapewnia profesjonalne przeszkolenie

Centrum Edukacji i Pracy Młodzieży w Łomży, ul. Szosa Zambrowska 1/27, tel. 86 216 33 08

Oferty pracy stałej:
kucharka
Wymagania: aktualna książeczka sanepidu, odpowiedzialność
Oferty pracy dorywczej/sezonowej:
pakowacz zakupów Wymagania: ważna legitymacja uczniowska, uczciwość
hostessa Wymagania: uczciwość, komunikatywność, odpowiedzialność, miła aparycja

Biuro Karier Wyższej Szkoły Ekonomicznej w Białymstoku, ul. Choroszczańska 31, pokój 40 (budynek A – zielony), tel./fax 85 652 09 25 wew. 40

Białystok i okolice:
ankieter (nr oferty 63/10)
doradca finansowy (nr ofert 72/10)
doradca finansowy (nr ofert 78/10)
doradca klienta (nr oferty 40/11)
przedstawiciel handlowy (nr oferty 62/11)
specjalista ds. klienta (nr oferty 71/11)
menedżer sprzedaży/telemarketer (nr oferty 80/11)
specjalista ds. eksportu (nr oferty 81/11)
technolog (nr oferty 82/11)
specjalista ds. zamówień publicznych (nr oferty 92/11)
sprzedawca (nr oferty 93/11)
doradca finansowy (nr oferty 94/11)
konsultant ds. sprzedaży szkoleń/telemarketer (nr oferty 97/11)
programista Java (nr oferty 98/11)
starszy programista Java (nr oferty 99/11)
tester (nr oferty 100/11)
młodszy specjalista ds. rozwoju (nr oferty 104/11)
pracownik punktu ksero (nr oferty 105/11)
doradca klienta (nr oferty 107/11)
specjalista ds. pozyskiwania klientów (nr oferty 112/11)
ankieter telefoniczny (nr oferty 115/11)
doradca finansowy Partner (nr oferty 117/11)
dyrektor oddziału (nr oferty 118/11)
menedżer (nr oferty 119/11)
ankieter (nr oferty 120/11)
pracownik w dziale eksportu (nr oferty 122/11)
specjalista w dziale sprzedaży i marketingu (nr oferty 123/11)
Województwo podlaskie:
analityk finansowy (nr oferty 65/11)
planista/ka produkcji (nr oferty 66/11)
programista Java (nr oferty 98/11)
starszy programista Java (nr oferty 99/11)
tester (nr oferty 100/11)
przedstawiciel handlowy (nr oferty 102/11)
grafik komputerowy (nr oferty 103/11)
młodszy specjalista ds. rozwoju (nr oferty 104/11)
reprezentant regionalny (nr oferty 106/11)
ankieter telefoniczny (nr oferty 115/11)
Wybrane oferty pochodzą ze strony internetowej WSE

Podlaskie Centrum Opiekunek Agencja Zatrudnienia, nr KRAZ 4959, ul. Piękna 5, lok. 22, Białystok, tel. 796 677 709

opiekunowie/opiekunki osób starszych i chorych do pracy na terenie Niemiec
Naszym opiekunkom oferujemy: legalne zatrudnienie, opłacanie składki ZUS, bardzo atrakcyjne wynagrodzenie: 900-1100 euro netto, stawka uzależniona od posiadanego doświadczenia i znajomości języka niemieckiego, bezpłatne mieszkanie i wyżywienie, kontrakty zawierane są na 2-3 miesiące z możliwością przedłużenia, pokrywamy koszty podróży pierwszego wyjazdu.
Aby pracować jako opiekunka, wystarczy: znać język niemiecki na poziomie komunikatywnym, tak by móc porozumieć się z podopiecznym, mieć doświadczenie w opiece nad osobą starszą, może to być również członek najbliższej rodziny. Osoby zainteresowane prosimy o kontakt telefoniczny pod numerem: 85 745 57 08 lub o przesłanie swojego CV na adres: praca@opieka.info.pl z dopiskiem opieka w Niemczech
nianio-gosposia z zamieszkaniem w Holandii
Obowiązki: zaprowadzanie i odbiór dwójki dzieci (chłopiec 9 lat, dziewczynka 7 lat) ze szkoły, sprzątanie domu o pow. ok. 180 mkw., przygotowywanie posiłków.
Rodzina polsko języczna oferuje oddzielny pokój z łazienką i polską TV w centrum Hagi, pełne wyżywienia, wynagrodzenie: ok. 800 euro.
Rodzina pokrywa koszty biletu lotniczego i opłaca przeloty opiekunce na święta Wielkanocne i święta Bożego Narodzenia.
Wymagania: czynne prawo jazdy, podstawowa znajomość języka angielskiego, ustabilizowana sytuacja rodzinna, samodzielność, energiczność, zaradność
opiekunka/opiekun do 81-letniej kobiety leżącej po udarze z zamieszkaniem w Warszawie
Obowiązki: toaleta poranna i wieczorna, zmiana wkładów pieluchowych, przygotowywanie posiłków, przesadzanie na wózek inwalidzki.
Rodzina oferuje oddzielny pokój oraz 1800 zł wynagrodzenia
opiekunka/opiekun do 95-letniej kobiety poruszającej się przy pomocy drugiej osoby z zamieszkaniem w Warszawie
Obowiązki: pomoc przy kąpieli, ubieraniu się, przygotowywanie i podawanie posiłków, spacery, zakupy, podawanie leków.
Rodzina oferuje oddzielny pokój.
Wynagrodzenie: do uzgodnienia
opiekunka/opiekun do 83-letniej kobiety chodzącej z zwyrodnieniem kręgosłupa z zamieszkaniem w Warszawie
Obowiązki: pomoc przy kąpieli, ubieraniu się, towarzyszenie podczas wizyt lekarskich, gotowanie dla podopiecznej, pomoc w prowadzeniu domu. Rodzina oferuje oddzielny pokój z łazienką, 1800 zł wynagrodzenia oraz 2 weekendy wolne w miesiącu
opiekunka/opiekun do 85-letniej kobiety leżącej z zamieszkaniem w Warszawie
Obowiązki: przygotowanie posiłków, zakupy, zmiana wkładów pieluchowych, podawanie leków.
Rodzina oferuje oddzielny pokój, 1800 zł wynagrodzenia oraz 2 weekendy wolne w miesiącu
opiekunki/opiekunowie do opieki nad małżeństwem w wieku 86 lat z zamieszkaniem w Ostrołęce
Obowiązki: opieka nad obłożnie chorym mężczyzną po amputacji nóg oraz sprawną fizycznie kobietą z cukrzycą.
Praca w systemie zmianowym: 2 tygodnie pracy, 2 tygodnie wolnego.
Rodzina oferuje oddzielny pokój i 1000 zł wynagrodzenia za 2 tygodnie
osoba do prowadzenia domu oraz opieki nad chłopcem z porażeniem mózgowym, sprawnym fizycznie
Praca z zamieszkaniem w Milanówku, koło Warszawy.
Obowiązki: sprzątanie, pomoc chłopcu w codziennych czynnościach, codziennie odprowadzanie chłopca i przyprowadzanie z ośrodka rehabilitacyjnego.
Praca w systemie: 2 tygodnie pracy, 1 tydzień wolnego, 2 tygodnie pracy.
Rodzina oferuje osobny pokój oraz 1000 zł za 2 tygodnie pracy
opiekunka/opiekun do 29-letniego niepełnosprawnego mężczyzny z zamieszkaniem w Warszawie
Obowiązki: karmienie, zmiana wkładów pieluchowych, przesadzanie na wózek inwalidzki.
Praca przez 7-10 dni w miesiącu.
Wynagrodzenie: do uzgodnienia
opiekunka/opiekun do 3-letniej dziewczynki z zamieszkaniem w Warszawie
Obowiązki: prowadzenie domu o pow. 120 mkw., gotowanie, odbiór dziecka z przedszkola, opieka i organizacja czasu dziecku.
Rodzina oferuje oddzielne mieszkanie, kawalerkę, 2 weekendy wolne, wynagrodzenie: do uzgodnienia
niania-gosposia do opieki nad 3 dzieci (12, 8, 7 lat) oraz prowadzenia domu o pow. 400 mkw. z zamieszkaniem w Warszawie
Obowiązki: pranie, sprzątanie, gotowanie, przygotowanie dzieci do szkoły.
Rodzina oferuje oddzielny pokój oraz 2100 zł wynagrodzenia
opiekunka/opiekun do miesięcznego dziecka z zamieszkaniem w okolicach Warszawy
Obowiązki: opieka nad dzieckiem przez 4 godziny dziennie w domu babci dziecka, pomoc w prowadzeniu domu.
Rodzina oferuje oddzielny pokój oraz 2000 zł wynagrodzenia
niania-gosposia do prowadzania domu o pow. 180 mkw. oraz opieki dwójką dzieci w wieku 11 i 15 lat z zamieszkaniem w Warszawie
Obowiązki: sprzątanie, pranie, zakupy, gotowanie dla siebie i starszego dziecka, opieka nad dziećmi w czasie częstych wyjazdów rodziców.
Wymagane czynne prawo jazdy.
Rodzina oferuje oddzielny pokój, 2000 zł do uzgodnienia oraz 2 weekendy wolne w miesiącu
gosposia/pomoc domowa do prowadzenia domu o pow. 150 mkw. oraz pomocy w opiece nad dziećmi w wieku 8 i 10 lat z zamieszkaniem w Piasecznie
Obowiązki: sprzątanie, pranie, prasowanie, gotowanie prostych potraw.
Preferowana osoba w wiek 20-40 lat.
Rodzina oferuje oddzielny pokój oraz 1500 zł do uzgodnienia
gosposia/pomoc domowa do prowadzenia domu o pow. 1000 mkw. z zamieszkaniem w Warszawie
Obowiązki: kompleksowe sprzątanie domu.
Rodzina oferuje oddzielne mieszkaniem z łazienką i kuchnią oraz 2200 zł wynagrodzenia
ogrodnik z zamieszkaniem w okolicach Mińska Mazowieckiego
Wymagana umiejętność obsługi piły spalinowej, prowadzenia ciągnika, pielęgnacji trawników i kwiatów oraz zamiłowanie do zwierząt.
Obowiązki: opieka nad 12 ha terenów zielonych (10 ha parków, 2 ha trawników), opieka nad owczarkiem niemieckim.
Pracodawca oferuje komfortowe warunki mieszkaniowe (oddzielne mieszkanie – pokój, kuchnia, łazienka na terenie posesji), całodobowe wyżywienie.
Wynagrodzenie: do negocjacji

Podlaski Urząd Wojewódzki w Białymstoku

dyrektor generalny poszukuje kandydatów na stanowisko:
inspektor do spraw serwisowania sprzętu komputerowego i oprogramowania w biurze informatyki i rozwoju systemów teleinformatycznych.
Wymiar etatu: 1.
Liczba stanowisk pracy: 1.
Miejsce wykonywania pracy:
Białystok,
Podlaski Urząd Wojewódzki,
ul. Mickiewicza 3,
15-213 Białystok.
Zakres zadań wykonywanych na stanowisku pracy:
– wykonywanie usług serwisowych sprzętu i oprogramowania,
– obsługiwanie systemu Rejestru Czasu Pracy (RCP),
– wykonywanie okresowej kontroli legalności oprogramowania i audyt sprzętu komputerowego i oprogramowania w urzędzie.
Warunki dotyczące charakteru pracy na stanowisku i sposobu wykonywania zadań:
– praca administracyjno-biurowa,
– praca przy monitorze ekranowym powyżej połowy dobowego czasu pracy,
– kontakt z klientem wewnętrznym.
Miejsce i otoczenie organizacyjno-techniczne stanowiska pracy:
– praca wykonywana w budynku Podlaskiego Urzędu Wojewódzkiego przy ul. Mickiewicza 3,
– stanowisko pracy mieści się na niskim parterze,
– wejścia na niski parter nie spełniają wymagań dostępności dla osób na wózkach inwalidzkich (brak podjazdów, windy),
– pomieszczenia higieniczno-sanitarne na niskim parterze nie są dostosowane do potrzeb osób niepełnosprawnych,
– przystosowanie ciągów komunikacyjnych uwzględnia potrzeby osób niepełnosprawnych,
– na stanowisku pracy nie występują czynniki szkodliwe dla zdrowia,
– w budynku zachowane są wynikające z przepisów prawa budowlanego wymagane parametry, kubatura pomieszczeń, ich wysokość, szerokość drzwi, oświetlenie a także ergonomia stanowiska pracy,
– stanowisko pracy z monitorem ekranowym spełnia minimalne wymagania bezpieczeństwa i higieny pracy oraz ergonomii.
Wymagania związane ze stanowiskiem pracy niezbędne:
– wykształcenie: średnie informatyczne,
– doświadczenie zawodowe/staż pracy: 1 rok 6 miesięcy doświadczenia zawodowego w zakresie serwisu komputerowego.
Pozostałe wymagania niezbędne:
–znajomość przepisów ustawy z dnia 14 czerwca 1960 r. Kodeks postępowania administracyjnego (Dz. U. z 2000 r. Nr 98, poz. 1071 z późn. zm.),
– znajomość przepisów ustawy z dnia 21 listopada 2008 r. o służbie cywilnej (Dz. U. Nr 227, poz. 1505 z późn. zm.),
– bardzo dobra znajomość obsługi systemów operacyjnych i biurowych Microsoft,
– umiejętność diagnozowania usterek sprzętu komputerowego, oprogramowania,
– znajomość środowiska Active Directory,
– podstawowa wiedza na temat systemów serwerowych Microsoftu,
– komunikatywność,
– odporność na stres.
Wymagania dodatkowe:
– wykształcenie wyższe informatyczne,
– umiejętność instalacji oprogramowania: systemów operacyjnych Microsoft, aplikacji, sterowników,
– umiejętność tworzenia narzędzi pomocnych w serwisowaniu i diagnostyce sprzętu,
– umiejętność pracy w zespole,
– asertywność,
– podstawy wiedzy na temat sieci komputerowych.
Wymagane dokumenty i oświadczenia:
– życiorys i list motywacyjny,
– oświadczenie kandydata o wyrażeniu zgody na przetwarzanie danych osobowych do celów rekrutacji,
– oświadczenie kandydata o korzystaniu z pełni praw publicznych,
– oświadczenie kandydata o nieskazaniu prawomocnym wyrokiem za umyślne przestępstwo lub umyślne przestępstwo skarbowe,
– kopie dokumentów potwierdzających wykształcenie,
– kopia dokumentu potwierdzającego posiadanie polskiego obywatelstwa lub oświadczenie o posiadaniu obywatelstwa polskiego.
Kopie innych dokumentów i oświadczenia:
– kopia dokumentu potwierdzającego niepełnosprawność - w przypadku kandydatów, którzy zamierzają skorzystać z pierwszeństwa w zatrudnieniu w przypadku, gdy znajdą się w gronie najlepszych kandydatów,
– kopie dokumentów potwierdzających doświadczenie zawodowe.
Termin składania dokumentów:
03.01.2012 r.
Miejsce składania dokumentów:
Podlaski Urząd Wojewódzki,
Biuro Organizacji i Kadr,
Oddział Kadr i Szkolenia,
pok. 41,
ul. Mickiewicza 3,
15-213 Białystok:
z dopiskiem „Oferta zatrudnienia w służbie cywilnej – ogłoszenie nr 139434".
Inne informacje
Informacje o naborze oraz wzory oświadczeń dostępne na stronie internetowej Podlaskiego Urzędu Wojewódzkiego: www.bialystok.uw.gov.pl w zakładce Informator/ Ogłoszenia o wolnych stanowiskach pracy.
Oferty odrzucone zostaną komisyjnie zniszczone.
Do składania dokumentów zachęcamy również osoby niepełnosprawne.
Dodatkowe informacje można uzyskać pod nr tel. 85 743 93 06

Oferty zatrudnienia z Urzędu Służby Cywilnej i biura karier

Podlaski Urząd Wojewódzki w Białymstoku

dyrektor generalny poszukuje kandydatów na stanowisko:
starszy referent do spraw finansowania zadań polityki społecznej w wydziale polityki społecznej.
Wymiar etatu: 1.
Liczba stanowisk pracy: 1.
Miejsce wykonywania pracy:
Białystok,
Podlaski Urząd Wojewódzki,
ul. Mickiewicza 3,
15-213 Białystok.
Zakres zadań wykonywanych na stanowisku pracy:
- planowanie, realizowanie i monitorowanie budżetu wojewody w zakresie zadań polityki społecznej i innych przypisanych wydziałowi finansowanych ze środków budżetu państwa,
- opracowywanie kryteriów podziału środków na realizację zadań finansowanych z udziałem środków z budżetu państwa,
- dokonywanie kwartalnych ocen wykonywania dochodów i wydatków ujętych w budżecie wojewody.

Warunki dotyczące charakteru pracy na stanowisku i sposobu wykonywania zadań:
- praca administracyjno-biurowa,
- praca przy monitorze ekranowym powyżej połowy dobowego czasu pracy,
- kontakt z klientem wewnętrznym oraz zewnętrznym.

Miejsce i otoczenie organizacyjno-techniczne stanowiska pracy:
- praca wykonywana w budynku Podlaskiego Urzędu Wojewódzkiego przy ul. Mickiewicza 3,
- stanowisko pracy mieści się na parterze,
- budynek uwzględnia potrzeby osób niepełnosprawnych w zakresie przystosowania pomieszczeń higieniczno-sanitarnych i ciągów komunikacyjnych oraz spełnia wymagania dostępności również dla osób na wózkach inwalidzkich (podjazd, windy),
- na stanowisku pracy nie występują czynniki szkodliwe dla zdrowia,
- w budynku zachowane są wynikające z przepisów prawa budowlanego wymagane parametry, kubatura pomieszczeń, ich wysokość, szerokość drzwi, oświetlenie a także ergonomia stanowiska pracy,
- stanowisko pracy z monitorem ekranowym spełnia minimalne wymagania bezpieczeństwa i higieny pracy.

Wymagania związane ze stanowiskiem pracy niezbędne:
- wykształcenie: wyższe,
- doświadczenie zawodowe/staż pracy: 1 rok stażu pracy w administracji publicznej.

Pozostałe wymagania niezbędne:
- znajomość przepisów ustawy z dnia 27 sierpnia 2009 r. o finansach publicznych (Dz. U. Nr 157, poz. 1240 z późn. zm.),
- znajomość przepisów ustawy z dnia 13 listopada 2003 r. o dochodach jednostek samorządu terytorialnego (Dz. U. z 2010 r. Nr 80, poz. 526 z późn. zm.),
- znajomość przepisów ustawy z dnia 12 marca 2004 r. o pomocy społecznej (Dz. U. z 2009 r. Nr. 175, poz. 1362 z późn. zm.),
- znajomość przepisów ustawy z dnia 14 czerwca 1960 r. Kodeks postępowania administracyjnego (Dz. U. z 2000 r. Nr 98, poz. 1071 z późn. zm.),
- znajomość przepisów ustawy z dnia 21 listopada 2008 r. o służbie cywilnej (Dz. U. Nr 227, poz. 1505 z późn. zm.),
- biegła obsługa komputera,
- komunikatywność,
- odporność na stres.

Wymagania dodatkowe:
- wykształcenie wyższe ekonomiczne,
- doświadczenie w obszarze finansowania jednostek budżetowych.

Wymagane dokumenty i oświadczenia:
- życiorys i list motywacyjny,
- oświadczenie kandydata o wyrażeniu zgody na przetwarzanie danych osobowych do celów rekrutacji,
- oświadczenie kandydata o korzystaniu z pełni praw publicznych,
- oświadczenie kandydata o nieskazaniu prawomocnym wyrokiem za umyślne przestępstwo lub umyślne przestępstwo skarbowe,
- kopie dokumentów potwierdzających wykształcenie,
- kopia dokumentu potwierdzającego posiadanie polskiego obywatelstwa lub oświadczenie o posiadaniu obywatelstwa polskiego.

Kopie innych dokumentów i oświadczenia:
- kopia dokumentu potwierdzającego niepełnosprawność – w przypadku kandydatów, którzy zamierzają skorzystać z pierwszeństwa w zatrudnieniu w przypadku, gdy znajdą się w gronie najlepszych kandydatów,
- kopie dokumentów potwierdzających doświadczenie zawodowe.

Termin składania dokumentów:
03.01.2012 r.
Miejsce składania dokumentów:
Podlaski Urząd Wojewódzki,
Biuro Organizacji i Kadr,
Oddział Kadr i Szkolenia, pok. 41,
ul. Mickiewicza 3,
15-213 Białystok
z dopiskiem „Oferta zatrudnienia w służbie cywilnej – ogłoszenie nr 139429".

Inne informacje
Informacje o naborze oraz wzory oświadczeń dostępne na stronie internetowej Podlaskiego Urzędu Wojewódzkiego: www.bialystok.uw.gov.pl w zakładce Informator/Ogłoszenia o wolnych stanowiskach pracy.
Oferty odrzucone zostaną komisyjnie zniszczone.
Do składania dokumentów zachęcamy również osoby niepełnosprawne.
Dodatkowe informacje można uzyskać pod nr tel. 85 743 93 06

Generalna Dyrekcja Dróg Krajowych i Autostrad w Warszawie

dyrektor generalny poszukuje kandydatów na stanowisko:
specjalista do spraw utrzymania dróg w rejonie w Ostrołęce oddziału w Warszawie.
Wymiar etatu: 1.
Liczba stanowisk pracy: 1.
Miejsce wykonywania pracy:
Ostrołęka oraz teren działania rejonu w Ostrołęce.
Zakres zadań wykonywanych na stanowisku pracy:
- przygotowywanie dokumentacji związanej z prowadzeniem letniego i zimowego utrzymania dróg,
- prowadzenie spraw związanych z eksploatacją i utrzymaniem urządzeń odwadniających oraz zieleni przydrożnej,
- przygotowywanie i prowadzenie postępowań przetargowych,
- współpraca przy dokonywaniu objazdów dróg i odbiorów robót oraz przeglądów obiektów mostowych,
- opracowywanie propozycji planów robót krótko- i średniookresowych.

Warunki dotyczące charakteru pracy na stanowisku i sposobu wykonywania zadań:
- praca biurowa,
- praca w terenie,
- wyjazdy służbowe,
- objazdy dróg,
- udział w dyżurach akcji zimowej.

Miejsce i otoczenie organizacyjno-techniczne stanowiska pracy:
- narzędzia i materiały pracy: komputer, urządzenia biurowe,
- budynek nieprzystosowany dla osób niepełnosprawnych ruchowo.

Wymagania związane ze stanowiskiem pracy niezbędne:
- wykształcenie: wyższe techniczne o profilu drogowym.

Pozostałe wymagania niezbędne:
- co najmniej roczne doświadczenie w branży drogowej,
- znajomość zagadnień z zakresu ustawy o drogach publicznych, prawa zamówień publicznych, prawa o ruchu drogowym,
- umiejętność obsługi komputera,
- prawo jazdy kat. B,
- dyspozycyjność.

Wymagania dodatkowe:
- samodzielność,
- odpowiedzialność,
- komunikatywność.

Wymagane dokumenty i oświadczenia:
- życiorys i list motywacyjny,
- oświadczenie kandydata o wyrażeniu zgody na przetwarzanie danych osobowych do celów rekrutacji,
- oświadczenie kandydata o korzystaniu z pełni praw publicznych,
- oświadczenie kandydata o nieskazaniu prawomocnym wyrokiem za umyślne przestępstwo lub umyślne przestępstwo skarbowe,
- kopie dokumentów potwierdzających wykształcenie,
- kopia dokumentu potwierdzającego posiadanie polskiego obywatelstwa lub oświadczenie o posiadaniu obywatelstwa polskiego.

Kopie innych dokumentów i oświadczenia:
- kopia dokumentu potwierdzającego niepełnosprawność – w przypadku kandydatów, którzy zamierzają skorzystać z pierwszeństwa w zatrudnieniu w przypadku, gdy znajdą się w gronie najlepszych kandydatów,
- kopie dokumentów potwierdzających posiadane kwalifikacje.

Termin składania dokumentów:
09.01.2012 r.
Miejsce składania dokumentów:
Generalna Dyrekcja Dróg Krajowych i Autostrad,
Oddział w Warszawie,
ul. Mińska 25,
03-808 Warszawa.

Inne informacje:
Dane osobowe kandydatów zawarte w przesłanych ofertach będą przetwarzane przez Generalnego Dyrektora Dróg Krajowych i Autostrad z siedzibą w Warszawie przy ul. Żelaznej 59 jako administratora danych w związku z procesem rekrutacji.
Przysługuje państwu prawo dostępu do treści swoich danych i ich poprawiania.
Podstawą podania danych są przepisy ustawy z dn. 26 czerwca 1974 r. Kodeks pracy (Dz. U. z 1998 r., Nr 21, Poz. 94 ze zm.) oraz ustawy z dn. 21 listopada 2008 r. o służbie cywilnej (Dz. U. Nr 227, Poz. 1505 ze zm.). Oferty niekompletne i dostarczone po terminie nie będą rozpatrywane. Oferty osób niezakwalifikowanych zostaną zniszczone komisyjnie 3 miesiące po zakończeniu naboru. Dodatkowe informacje można uzyskać pod nr tel. 22 810 56 64

Urząd Skarbowy w Ostrołęce

naczelnik poszukuje kandydatów na stanowisko:
referent do spraw księgowości w wieloosobowym stanowisku pracy ds. rachunkowości budżetowej.
O stanowisko pracy mogą ubiegać się również osoby nieposiadajace obywatelstwa polskiego, zgodnie z przepisami art. 5 ustawy o służbie cywilnej.
Wymiar etatu: 0,75.
Liczba stanowisk pracy: 1.
Miejsce wykonywania pracy:
Ostrołęka, Urząd Skarbowy w Ostrołęce, 07-400 Ostrołęka, ul. Przechodnia 6.
Zakres zadań wykonywanych na stanowisku pracy:
- sprawdzanie pod względem formalno-rachunkowym, klasyfikowanie dowodów księgowych oraz dokonywanie ich zapłaty,
- dekretowanie i księgowanie dowodów księgowych na odpowiednie konta syntetyczne i analityczne oraz uzgadnianie sald,
- prowadzenie ewidencji sum depozytowych oraz dokonywanie ich rozliczenia,
- prowadzenie kontrolki zakupu paliwa do samochodów służbowych.

Warunki dotyczące charakteru pracy na stanowisku i sposobu wykonywania zadań:
- praca administracyjno-biurowa, konieczna ogólna sprawność psycho-fizyczna, skuteczna komunikacja, umiejętność współpracy.

Miejsce i otoczenie organizacyjno-techniczne stanowiska pracy:
- narzędzia i materiały pracy: komputer,
- bariery architektoniczne: budynek częściowo dostosowany do potrzeb osób niepełnosprawnych (na niższych kondygnacjach znajdują się odpowiednio dostosowane toalety oraz winda).

Wymagania związane ze stanowiskiem pracy niezbędne:
- wykształcenie: średnie.

Pozostałe wymagania niezbędne:
- umiejętność obsługi komputera,
- znajomość przepisów ustawy o rachunkowości oraz rozporządzenia w sprawie szczegółowej klasyfikacji dochodów i wydatków budżetowych.

Wymagania dodatkowe:
- dokładność i terminowość,
- doświadczenie w pracy w księgowości.

Wymagane dokumenty i oświadczenia:
- życiorys i list motywacyjny,
- oświadczenie kandydata o wyrażeniu zgody na przetwarzanie danych osobowych do celów rekrutacji,
- oświadczenie kandydata o korzystaniu z pełni praw publicznych,
- oświadczenie kandydata o nieskazaniu prawomocnym wyrokiem za umyślne przestępstwo lub umyślne przestępstwo skarbowe,
- kopie dokumentów potwierdzających wykształcenie,
- w przypadku osób nieposiadających obywatelstwa polskiego – kopia dokumentu potwierdzającego znajomość języka polskiego zgodnie z rozporządzeniem Prezesa Rady Ministrów w sprawie określenia rodzajów dokumentów potwierdzających znajomość języka polskiego przez osoby nieposiadające obywatelstwa polskiego, ubiegające się o zatrudnienie w służbie cywilnej,
- kopia dokumentu potwierdzającego posiadane obywatelstwo lub oświadczenie o posiadanym obywatelstwie.

Kopie innych dokumentów i oświadczenia:
- kopia dokumentu potwierdzającego niepełnosprawność – w przypadku kandydatów, którzy zamierzają skorzystać z pierwszeństwa w zatrudnieniu w przypadku, gdy znajdą się w gronie najlepszych kandydatów.

Termin składania dokumentów:
02.01.2012 r.
Miejsce składania dokumentów:
Urząd Skarbowy, ul. Przechodnia 6, 07-400 Ostrołęka.

Inne informacje
Oferty nadane po terminie oraz niekompletne nie będą rozpatrywane. Kandydaci zakwalifikowani zostaną powiadomieni o terminie rozmowy wstępnej za pośrednictwem poczty lub telefonicznie. List motywacyjny oraz oświadczenia powinny zawierać własnoręczny podpis kandydata. Dodatkowe informacje: tel. 29 764 56 52

Biuro Karier WSAP, ul. Dojlidy Fabryczne 26, pok. 7, Białystok, tel. 85 732 12 93 wew. 122, Agencja zatrudnienia (KRAZ nr 775)

menedżer sprzedaży, telemarketer – Dobroplast (nr 14/11)
Do głównych zadań kandydata należeć będzie:
- stałe poszerzanie bazy odbiorców,
- aktywna sprzedaż okien dachowych, fasadowych i drzwi z PCV, obsługa klientów hurtowych i inwestycyjnych,
- analiza działalności konkurencji na rynku,
- przygotowywanie ofert handlowych, negocjacje handlowe,
- planowanie i bieżące raportowanie działań.

Wymagania:
- wykształcenie min. średnie,
- mile widziane doświadczenie w sprzedaży,
- łatwość w nawiązywaniu kontaktów z klientami,
- samodzielność i odpowiedzialność,
- dyspozycyjność,
- kreatywność,
- prawo jazdy kat. B,
- mile widziana znajomość języków obcych.

Oferujemy:
- interesującą i stabilną pracę w firmie o ugruntowanej pozycji na rynku,
- wynagrodzenie uzależnione od wyników pracy.

Osoby zainteresowane prosimy o przesyłanie CV na adres: rekrutacja@dobroplast.pl

praca w dziale eksportu – Arsenal LTD (nr 101/11)
Miejsce pracy: Białystok (podlaskie).
Liczba poszukiwanych osób: 1.
Zakres obowiązków:
- prowadzenie rozmów handlowych z klientami,
- pozyskiwanie nowych klientów oraz obsługiwanie nowych zapytań,
- przygotowywanie ofert dla klientów.

Wymagania:
- znajomość jednego z języków: bułgarskiego, serbskiego lub tureckiego,
- łatwości nawiązywania i utrzymania kontaktów z klientami,
- nastawienia na osiągnięcie celów i realizację zadań,
- samodyscypliny i efektywnego zarządzania własnym czasem,
- znajomości Ms Office.

Oferujemy:
- umowę.

Kontakt, dodatkowe informacje: CV ze zdjęciem i LM wyślij na adres: ewa@arsenalltd.pl lub GlowackaEwa@arsenalltd.pl

telefoniczny doradca klienta – Wadwicz (nr 23/11)
Oferujemy:
- pracę zmianową,
- pakiet profesjonalnych szkoleń,
- opiekę wykwalifikowanej kadry
- miłą atmosferę w pracy.

Od kandydatów oczekujemy:
- poprawnej dykcji,
- znajomości obsługi komputera,
- zaangażowania i optymizmu

doradca biznesowy – partner handlowy firmy Play (nr 71/11)
Stanowisko:
- sprzedaż produktów i usług firmy Play do klientów biznesowych,
- prowadzenie aktywnych działań sprzedażowych,
- doradztwo w zakresie rozwiązań telekomunikacyjnych,
- zapewnienie najwyższego poziomu obsługi klientów,
- poszukiwanie i pozyskiwanie nowych klientów biznesowych.

Wymagania:
- wykształcenie min. średnie,
- umiejętności negocjacyjne i sprzedażowe,
- orientacja na klienta,
- umiejętność planowania pracy,
- komunikatywność,
- doświadczenie w zakresie sprzedaży usług do sektora klientów biznesowych,
- prawo jazdy kategorii B.

Oferujemy:
- pracę w firmie o ugruntowanej pozycji na rynku,
- pracę w młodym profesjonalnie zarządzanym zespole,
- atrakcyjne wynagrodzenie,
- umowę o pracę,
- szkolenia.

Kontakt, dodatkowe informacje – CV proszę wysłać na adres:
agnieszka.zbierajewska@sprzedaz.playmobile.pl,
w tytule: DB

pracownik administracyjny ze znajomością języków obcych – Dobroplast (nr 15/11)
Do głównych zadań kandydata należeć będzie:
- stałe poszerzanie bazy klientów,
- aktywna sprzedaż okien dachowych, fasadowych i drzwi z PCV, obsługa klientów hurtowych i inwestycyjnych,
- analiza działalności konkurencji na rynku,
- przygotowywanie ofert handlowych, negocjacje handlowe,
- planowanie i bieżące raportowanie działań.

Wymagania:
- wykształcenie min. średnie,
- mile widziane doświadczenie w sprzedaży,
- łatwość w nawiązywaniu kontaktów z klientami,
- samodzielność i odpowiedzialność,
- dyspozycyjność,
- kreatywność,
- mile widziane prawo jazdy kat. B,
- mile widziana znajomość języków obcych.

Oferujemy:
- interesującą i stabilną pracę w firmie o ugruntowanej pozycji na rynku,
- wynagrodzenie uzależnione od wyników pracy.

Osoby zainteresowane prosimy o przesyłanie CV na adres: rekrutacja@dobroplast.pl

doradca finansowy – Profi Credit Polska sp. z o.o. (nr 22/11)
Zatrudniona osoba będzie odpowiedzialna za aktywną sprzedaż, poszukiwanie i bieżącą obsługę pozyskanych klientów.
Wymagania:
- pozytywne nastawienie do klientów,
- dobra komunikacja i współpraca w grupie,
- wysoka wewnętrzna motywacja, samodyscyplina i dobra organizacja pracy,
- niekaralność.

Oferujemy:
- pracę w stabilnej firmie,
- elastyczny czas pracy,
- wysokie wynagrodzenie plus premie za wyniki,
- darmowe szkolenia,
- możliwość rozwoju i samorealizacji,
- umowę zlecenie.

Zainteresowane osoby prosimy o przesyłanie aplikacji (CV i listu motywacyjnego) zawierającej klauzulę dotyczącą przetwarzania danych osobowych e-mailem: bialystok@proficredit.pl lub na adres: Profi Credit Polska sp. z o.o. Biuro Regionalne Białystok, ul. Piękna 2, 15-002 Białystok

doradca finansowy – OVB Allfinanz (nr 1/11)
Zakres obowiązków:
- profesjonalne doradztwo w zakresie produktów finansowo-ubezpieczeniowych,
- znajomość i rozumienie życzeń i potrzeb swoich klientów i na tej podstawie opracowywanie indywidualnych koncepcji zabezpieczenia, ubezpieczenia i inwestowania majątku,
- ponoszenie odpowiedzialności za zdobywanie nowych oraz podtrzymywanie i rozbudowę istniejących kontaktów z klientami w segmencie klientów indywidualnych.

Wymagania:
- wysoka kultura osobista,
- niekaralność,
- umiejętność nawiązywania kontaktów z ludźmi,
- zorientowanie na sukces i umiejętność samo-motywacji,
- elastyczność, kreatywność i gotowość do poszerzania swoich kwalifikacji.

Oferujemy:
- profesjonalne kształcenie pod okiem najlepszych specjalistów,
- bardzo atrakcyjne i odpowiadające osiągnięciom wynagrodzenie,
- przejrzysta ścieżka kariery, powiązana z niezbędnym kształceniem i doskonaleniem zawodowym,
- elastyczne godziny pracy,
- możliwość szybkiego rozwoju i awansu,
- charakter pracy stałej lub dodatkowej.

Prosimy o przesłanie CV ze zdjęciem na adres: koncernfinansowy@onet.pl

przedstawiciel handlowy – Dobroplast (nr 16/11)
Do głównych zadań kandydata należeć będzie:
- analiza i penetracja podległego rynku, wizyty u klientów i rozpoznanie ich potrzeb,
- stałe poszerzanie bazy odbiorców na podległym terenie,
- aktywna sprzedaż okien dachowych, fasadowych i drzwi z PCV, obsługa klientów hurtowych i inwestycyjnych,
- analiza działalności konkurencji na tym rynku,
- przygotowywanie ofert handlowych, negocjacje handlowe,
- planowanie i bieżące raportowanie działań.

Wymagania:
- mile widziane doświadczenie w sprzedaży,
- łatwość w nawiązywaniu kontaktów z klientami,
- samodzielność i odpowiedzialność,
- dyspozycyjność,
- kreatywność,
- prawo jazdy kat. B,
- mile widziana znajomość języków obcych.

Oferujemy:
- interesującą i stabilną pracę w firmie o ugruntowanej pozycji na rynku,
- wynagrodzenie uzależnione od wyników pracy.

Osoby zainteresowane prosimy o przesyłanie CV na adres: rekrutacja@dobroplast.pl

młodszy specjalista ds. rozwoju – sektor publiczny (nr 81/11)
Jeśli chcesz:
- zdobywać wiedzę z zakresu nowoczesnego zarządzania finansami sektora publicznego, a w szczególności samorządu,
- nawiązywać kontakty z decydentami na wszystkich szczeblach samorządu,
- uczestniczyć w rozwoju innowacyjnego produktu, to nadajesz się do pracy z nami.

Oferujemy:
- stabilne zatrudnienie w młodym, prężnym zespole,
- możliwość rozwoju zawodowego,
- szkolenia wewnętrzne z zakresu finansów publicznych ze szczególnym uwzględnieniem finansów samorządu terytorialnego,
- wszelkie narzędzia pracy.

Osoba zatrudniona odpowiedzialna będzie za:
- nawiązywanie kontaktów oraz budowanie i podtrzymywanie relacji z klientami,
- prowadzenie prezentacji i spotkań z klientami,
- realizację planów sprzedażowych na powierzonym obszarze,
- monitorowanie działań konkurencji,
- raportowanie swych działań przełożonym.

Oczekujemy:
- motywacji do pracy,
- chęci nauki i poszerzania swojej wiedzy,
- aktywności w zakresie rozwoju produktu,
- samodzielności oraz samodyscypliny, przy równoczesnym wykonywaniu poleceń przełożonych,
- dyspozycyjności,
- prawa jazdy kat. B.

Mile widziane:
- doświadczenie,
- wiedza z zakresu finansów, ekonomii, finansów publicznych.

Więcej o naszym produkcie na www.budzet-zadaniowy.com.
CV wraz z klauzulą dot. przetwarzania danych prosimy kierować na adres:
rekrutacja@budzet-zadaniowy.com.
Wszelkie pytania można zadawać pod warszawskim nr telefonu: 22 401 21 72

logistyk – Dobroplast (nr 13/11)
Wymagania:
- wykształcenie min. średnie,
- samodzielność i odpowiedzialność,
- planowanie i wysyłka transportu,
- kreatywność,
- obsługa klienta,
- mile widziane doświadczenie na podobnym stanowisku.

Oferujemy:
- interesującą i stabilną pracę w firmie o ugruntowanej pozycji na rynku,
- wynagrodzenie uzależnione od wyników pracy.

Osoby zainteresowane prosimy o przesyłanie CV na adres: rekrutacja@dobroplast.pl

zastępca kierownika działu pneumatyki i hydrauliki – Pronar sp. z o.o. w Narwii (nr 89/11)
Miejsce pracy: Narew.
Zakres obowiązków:
- nadzoruje proces wprowadzania bieżących informacji związanych z procesem produkcyjnym do systemu informatycznego,
- nadzoruje przebieg produkcji,
- nadzór na podległymi pracownikami,
- analizuje w porozumieniu z kierownikiem działu rzeczywistą pracochłonność i materiałochłonność wykonania danego zlecenia.

Wymagania:
- wykształcenie wyższe techniczne,
- znajomość języka obcego mile widziana,
- staż na proponowanym stanowisku,
- znajomość obsługi systemu komputerowego SAP,
- prawo jazdy kat. B.

Oferowane warunki:
- umowa o pracę,
- data zatrudnienia – od zaraz,
- wynagrodzenie zasadnicze do uzgodnienia,
- premia uznaniowa.

Aplikacja powinna zawierać CV, list motywacyjny oraz ksero dyplomu ukończenia studiów wyższych. Zgłoszenia można przesyłać drogą elektroniczną na adres e-mail: kadry@pronar.pl bądź kontakt osobisty lub telefoniczny

specjalista ds. handlu zagranicznego ze znajomością języka angielskiego – Pronar sp. z o.o. w Narwi (nr 86/11)
Miejsce pracy: Narew.
Zakres obowiązków:
- sporządzanie, przygotowywanie, negocjowanie umów kontraktowych i nadzór nad dokumentacją sprzedaży,
- analiza efektywności oraz opłacalności sprzedaży, badanie rynku zbytu.

Wymagania:
- wykształcenie wyższe techniczne,
- znajomość języka angielskiego,
- mile widziany staż na proponowanym stanowisku,
- znajomość obsługi systemu komputerowego SAP,
- prawo jazdy kat. B.

Oferowane warunki:
- umowa o pracę,
- data zatrudnienia – od zaraz,
- wynagrodzenie zasadnicze: 3100 zł,
- premia uznaniowa.

Aplikacja powinna zawierać CV, list motywacyjny oraz ksero dyplomu ukończenia studiów wyższych. Zgłoszenia można przesyłać drogą elektroniczną na adres e-mail: kadry@pronar.pl bądź kontakt osobisty lub telefoniczny

doradca klienta biznesowego – Netia SA (nr 82/2011)
Oferujemy:
- umowa cywilno-prawna,
- elastyczne godziny pracy,
- umowa bezpośrednio z Netia SA,
- wysokie stawki prowizyjne.

Osoba zatrudniona odpowiedzialna będzie za:
- sprzedaż produktów i usług Netia SA do klientów biznesowych,
- prowadzenie aktywnych działań sprzedażowych,
- doradztwo w zakresie rozwiązań telekomunikacyjnych,
- zapewnienie najwyższego poziomu obsługi klientów, poszukiwanie i pozyskiwanie nowych klientów biznesowych.

Oczekujemy:
- wykształcenie min. średnie, umiejętność planowania pracy umiejętności negocjacyjne i sprzedażowe, komunikatywność orientacja na klienta.

Osoby zainteresowane prosimy o przesłanie CV na adres: adam.michalski@netia.pl

Więcej ofert i szczegóły:
www.www.biurokarier.wsap.edu.pl

(pw)

Śnieżny kościół

Kościół zbudowany w całości ze śniegu i lodu otwarto niedawno w bawarskiej miejscowości Mitterfirmiansreut. Kościół zaprojektowany przez Alfonsa Doeringera ma **26** metrów długości i **17**-metrową wieżę. Powstał z ok. **1400** metrów sześciennych śniegu i zapewnia miejsce **200** wiernym. Budowa opóźniła się o 11 dni, bo w tym roku śnieg spadł w Lesie Bawarskim później niż zwykle. Pierwotnie otwarcie świątyni planowano na 17 grudnia.
PAP

Samochodowy kryzys

Kierowcy w USA jeżdżą coraz starszymi samochodami – informuje Amerykański Klub Automobilowy. Średni wiek pojazdu wzrósł do 11 lat. Amerykanie oszczędzają też na naprawie aut i na drogach przybywa pojazdów w złym stanie technicznym.
Część ankietowanych kierowców przyznała, że z powodu oszczędności w ciągu 12 miesięcy nie przeprowadziła dodatkowych napraw samochodu. Dotyczy to głównie właścicieli starszych pojazdów, już po gwarancji. **PAP**


FOT. SXC

Obiad z lądowaniem

Mieszkaniec Rzymu postanowił zaprosić w święta swoją 75-letnią matkę na obiad do eleganckiej restauracji. Zabrał ją tam helikopterem, a ponieważ miał kłopoty z jego zaparkowaniem, wylądował tuż przy samym lokalu, na środku plaży. To był najdroższy obiad w jego życiu. Lądowanie wywołało oburzenie obecnych na plaży ludzi. Spacerowicze wezwali straż miejską i karabinierów. Kiedy funkcjonariusze przybyli na miejsce, mężczyzna wychodził właśnie z matką z restauracji. Został



spisany i odleciał. Wyprawa nie skończy się jednak dla niego dobrze, bo – jak podały media – zostanie ukarany wysoką grzywną.
PAP

Największe wpadki gwiazd


FOT. PAP/EPA/PAUL BUCK

Mijający rok nie wszystkie gwiazdy światowego show-biznesu mogą zaliczać do udanych.

CHRISTINA AGUILERA w lutym dostąpiła zaszczytu odśpiewania hymnu Stanów Zjednoczonych podczas finału rozgrywek futbolowych Super Bowl. Na stadionie tysiące ludzi. Przed telewizorami: miliony. A piosenkarka pomyliła słowa hymnu już w trzeciej jego linijce. – Wczułam się w tę chwilę tak bardzo, że się zatraciłam – tłumaczyła się potem gwiazda w specjalnym oświadczeniu.

Tymczasem **ALEC BALDWIN** został wyrzucony z samolotu linii American Airlines tuż przed startem. Aktor nie chciał wyłączyć swojego iPhone'a. – Stewardesa wyprowadziła mnie na siłę za to, że grałem w „Words With Friends", kiedy samolot stał jeszcze na lotnisku. Nic dziwnego, że linie American Airlines bankrutują – napisał na Twitterze sam Baldwin. Kto na tym zyskał? Producenci gry. W pierwszym dniu po incydencie sprzedano 100 000 aplikacji.

KATY PERRY w trakcie koncertu w Manchesterze w listopadzie chciała zaskoczyć swoich fanów popisem gry na flecie. Po udanym początku miny ludzi na publiczności jednak zrzedły, gdy zauważyli, że instrument wydaje dźwięk nawet, gdy artystka nie trzyma go w ustach.

– Wszystkie najgorsze rzeczy, jakie mogą się komuś przydarzyć, przydarzyły się mnie – czyje to słowa? Celebrytki i dziedziczki wielkiej fortuny, czyli **PARIS HILTON**. Te słowa wywołały tym większe zdziwienie, że majątek Paris jest szacowany na 45 milionów dolarów. Gorzej miał reżyser **BRETT RATNER**. W listopadzie stał się obiektem publicznej krytyki za stwierdzenie: „Próby są dla pedałów". Choć Ratner, pod wpływem fali oburzenia jego wypowiedzią, publicznie za nią przeprosił, po kilku dniach zdecydował się zrezygnować z funkcji reżyserowania oscarowej gali w 2012 roku.

Największy skandal wywołał jednak słynny projektant mody **JOHN GALLIANO**. W marcu w barze La Perle w modnej paryskiej dzielnicy Marais obrzucił on niewybrednymi obelgami dwoje klientów. Brytyjczyk wykrzykiwał hasła antysemickie i w pewnym momencie rzucił nawet słowa: „Kocham Hitlera!". Skandal nie tylko zniszczył reputację genialnego projektanta, ale również jego karierę. Galliano po 15 latach został zwolniony ze stanowiska dyrektora kreatywnego domu mody Dior.

PAP LIFE


FOT. MACIEJ HALICA/ZOOM

ZATRACONA CHRISTINA AGUILERA

NIESZCZĘŚLIWA PARIS HILTON

Samochód z „Powrotu do przyszłości" sprzedany



541 200 dolarów – za tyle kupiono na aukcji specjalnie zmodyfikowany na potrzeby filmu „Powrót do przyszłości" legendarny samochód DeLoreana DMC-12.
Znany z filmu samochód-wehikuł czasu pojawił się we wszystkich częściach trylogii z Michaelem J. Foxem. Auto znacznie różni się od wersji produkowanej seryjnie. Specjalnie na potrzeby filmu zostało zmodyfikowane. Miał jeszcze bardziej kojarzyć się widzom z wehikułem czasu. Powstało aż siedem takich aut, jednak do dziś zachowały się tylko trzy. Część zysków trafi do fundacji Michaela J. Foxa, która zajmuje się badaniami oraz pomocą dla osób chorych na Parkinsona. Jest to choroba, na którą od lat choruje odtwórca roli Martiego Myfly'ego, przez którą Fox musiał zrezygnować z kariery aktorskiej.
Wcześniej za kwotę **38 000** dolarów sprzedano na aukcji buty filmowego bohatera.
(JOTEM)


FOT. BRIAN SNELSON/CCBY3.0

kartka z kalendarza 2 stycznia

1655
Stefan Czarniecki został hetmanem polnym koronnym

1839
Louis Daguerre wykonał pierwsze zdjęcie Księżyca

1939
Adolf Hitler został Człowiekiem Roku 1938 tygodnika „Time"

1973
początek całodobowego nadawania programów Polskiego Radia z Warszawy

2008
na nowojorskiej giełdzie towarowej NYMEX cena baryłki ropy naftowej po raz pierwszy przekroczyła 100 dolarów

34
godziny trwał lot sondy kosmicznej „Łuna 1". Wystrzelona w styczniu 1958 roku Łuna 1 była pierwszą sondą, która osiągnęła II prędkość kosmiczną i pokonała przyciąganie Ziemi.

50,7
stopni Celsjusza. To najwyższa temperatura w historii Australii. Zanotowano ją 2 stycznia 1960 roku w miejscowości Oodnadatta w Australii Południowej

1. Krzyżówka panoramiczna

TEKST W TEKŚCIE
WŚRÓD SPORTOWCÓW LUB FIGUR SZACHOWYCH
SILNA KARTA
ZABÓR TERYTORIUM
MOWA ŚRODOWISKOWA
„PALINDROMOWA" KURTKA DŻOKEJSKA
FORTUNA NIM SIĘ TOCZY
DZIŚ NIE SPADA Z NIEBA
TRAFIŁA NA KAMIEŃ
MANTO, BATY
DEPTAK W MORZU
ZWIERZĘ FUTERKOWE
„NAMIOT" Z GAŁĘZI
INDYJSKI BÓG BOGÓW
INTERWAŁ MUZYCZNY
ZANIK
FANTOWA ALBO PIENIĘŻNA
TANIEC KABARETOWY
WIANEK KIEŁBASY
DAWNY PATROL WOJSKOWY
MILCZĄ, GDY DUSZA ŚPIEWA
DAWNY PIANISTA KAWIARNIANY
CIĄGLE UCIEKA, CHOĆ GO NIKT NIE GONI
SĘDZIA KONKURSOWY
STOLICA WŁOCH
PIĘKNO, URODA
CENNY GRAT
SKŁADNIK BENZYNY
SIŁACZ, ZAPAŚNIK
SKWARKI NA KASZY
CZŁOWIEK ZROZPACZONY, GOTÓW NA WSZYSTKO
EFEKT NIEDOKOŃCZONEJ PRACY KOSIARZA
OBRAZA, ZNIEWAGA
WYKAZ OSÓB LUB RZECZY
POPULARNY SERIAL Z ALEXIS
NIEWZRUSZONA POSTAWA
GRA W KARTY Z CZTEROMA DŻOKERAMI
MALARZ ALBO GRAFIK
PODPUSZCZKA
GRĄ W KARTY Z DŻOKERAMI
NAD NIM LEŻY BUFFALO
MODEL OPLA
STATEK NOEGO
IMIĘ BORUCA LUB ANDRUSA
BURMISTRZ W DAWNYCH WŁOSZECH
ZŁY DUCH
„POŻYWIENIE" ELEKTROLUKSU
ŚPIEWAK CERKIEWNY
ŁUK WSPARTY NA FILARACH
GROŹNA RYBA
MIĘDZY BRUŻDAMI
STOLICA TUNEZJI
SZYBKO WPADA W GNIEW
KUCHENNY TOPOREK
CZASAMI WYCHODZI Z KORYTA

1	2	3	4	5	6	7	8	9	10	11	12	13	14	15	16	17	18	19	20	21

Litery z ponumerowanych pól utworzą rozwiązanie – przysłowie polskie

HELLES

2. Kwadrat magiczny

Litery w polach z gwiazdką, czytane rzędami, utworzą rozwiązanie.

1) dawna moneta zwana też groszem weneckim 2) świętuje 28 sierpnia, 3) magmowa skała głębinowa, 4) stan z Montgomery, 5) wapienny masyw w Szwajcarii (z liter wyrazów: Pius, tal), 6) werwa, 7) imię Urbańskiej.

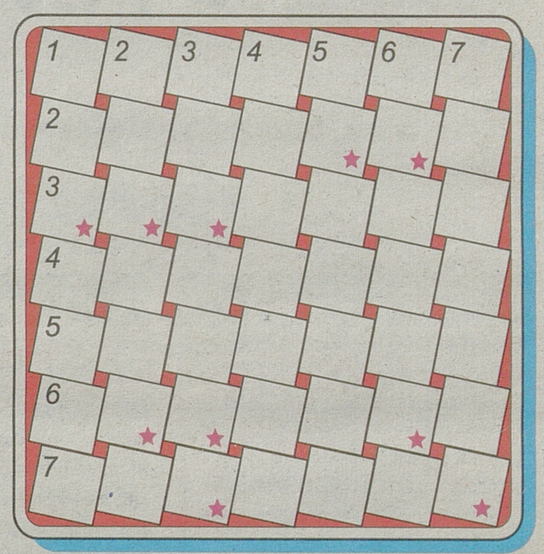

3. Wirówka

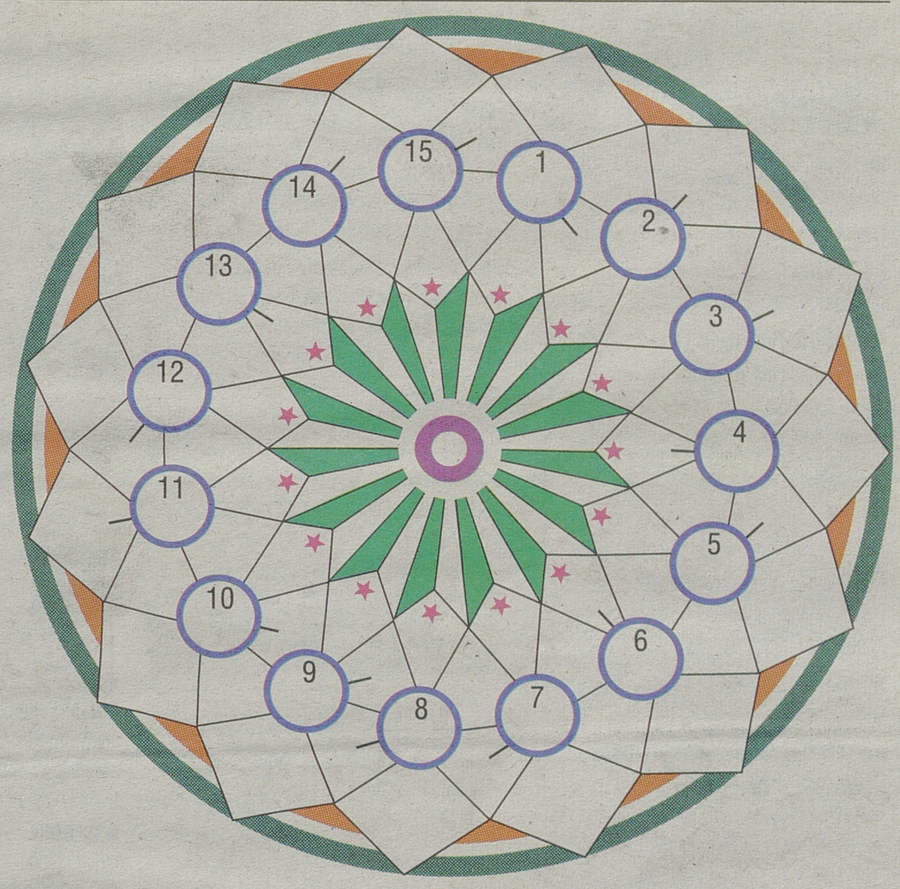

Litery w polach z gwiazdką, czytane prawoskrętnie (początek do odgadnięcia), utworzą rozwiązanie.

PRAWOSKRĘTNIE (od pola z liczbą): 1) przyznawana za osiągnięcia zawodowe, sportowe i inne, 2) wyłączenie czynności nerwów przez znieczulenie, 3) chwast, 4) wymieniana w maszynce do golenia, 5) twarda powłoka, 6) starożytna nazwa Krymu (z liter wyrazów: ar, audyt), 7) całkowite zniszczenie, 8) erzac, namiastka, 9) napój z rozcieńczonego soku owocowego z dodatkiem białego wina, 10) ozdoba architektoniczna ścian, posadzek itp., 11) zgarnięte resztki skoszonego zboża, 12) przeciętna np. arytmetyczna, 13) belgijski port nad Skaldą, 14) imię naszej noblistki – Szymborskiej, 15) zbójnik tatrzański.

4. Szyfrogram

	1	2	3	4	5	6
A	18	22	38	6	40	23
B	32	37	4	27	34	16
C	13	3	20	35	21	25
D	39	11	14	2	8	31
E	36	26	9	19	17	29
F	42	7	5	33	41	12
G	15	30	10	24	1	28

7	8	9	10	11	12
13	14	15	16	17	18
19	20	21	22	23	24
25	26	27	28	29	30
31	32	33	34	35	36
37	38	39	40	41	42

Litery napisane od 1 do 42 utworzą rozwiązanie – aforyzm Tadeusza Szyfera.

A) kolarski albo z czasem.
B) szeroka, wysadzona drzewami ulica spacerowa w dużym mieście.
C) szef gangu.
D) rzucanie nasion lub nawozów na odpowiednio przygotowaną glebę.
E) kamrat, towarzysz np. wspólnych rozrywek.
F) złoty – jest symbolem bogactwa.
G) świeżo spadły śnieg, na którym wyraźnie znać tropy zwierzyny.

5. Witraż

Litery w polach z kropką, czytane z góry na dół, utworzą rozwiązanie.

1-2) namawianie wyborców do głosowania na określoną partię, 3-4) na Śląsku zwana jest krupniokiem, 5-6) ojciec operowej Aidy (z liter wyrażenia „nos Amora"), 7-8) dawniej o osobie sprowadzającej na siebie nieszczęście, 9-10) szybko schnący środek do nadawania połysku meblom i elementom wyposażenia wnętrz, 11-12) tam można trafić na białe kruki, 13-14) rozpatrywanie własnych czynów i przeżyć, 15-16) kościelna jednostka administracyjna kierowana przez metropolitę.

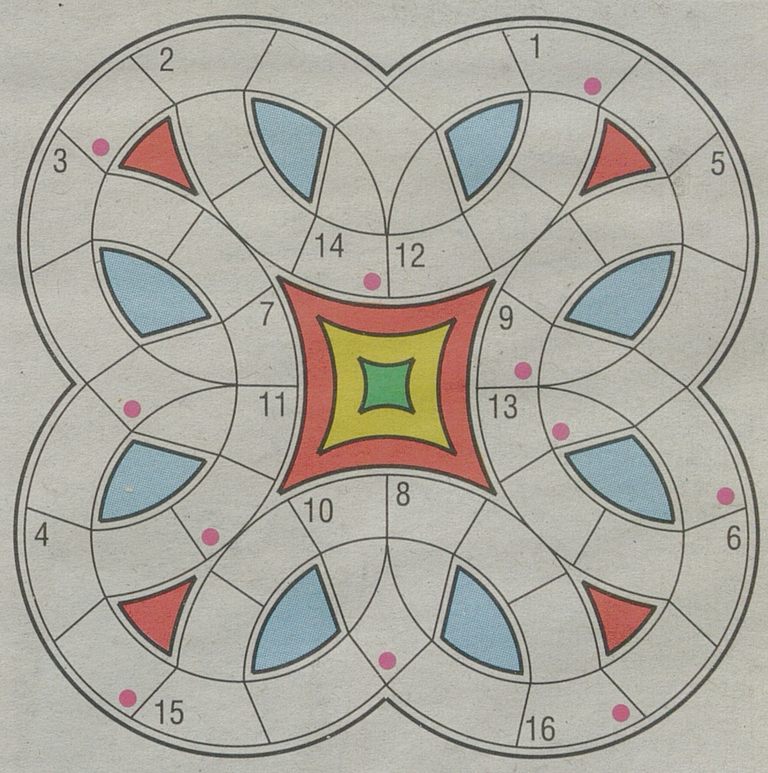

Rozwiązania zadań

1. Nie uczy księdza pacierza. 2. Internista. 3. Zasypało na biało. 4. Wiele ciemnych spraw przygotowano w blasku świec. 5. Awanturnica.

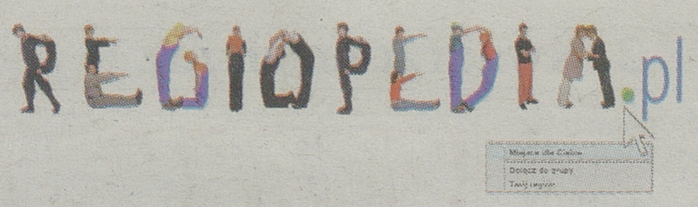

PRACA

ZATRUDNIĘ

FIRMA AGRO-SERWIS Zambrów zatrudni Przedstawiciela Handlowego na powiecie monieckim. Branża rolnicza. Wymagane doświadczenie handlowe oraz znajomość rynku lokalnego. Zainteresowanych prosimy o przesłanie cv na adres: biuro@agro-serwis.pl

FIRMA Z BRANŻY HUTNICZEJ POSZUKUJE KIEROWCY KAT C+E Z UPRAWNIENIAMI NA HDS I KARTĄ KIEROWCY, PRACA W BIAŁYMSTOKU, 696-743-175.

KIEROWCA kat. C +E z B-stoku, tylko UE, 660-464-946.

OPIEKUNKI Niemcy. 664-126-937.

OPIEKUNKI Niemcy.Promedica24. (87)428-27-24.

PRACA w Niemczech. Nawiążę współpracę z firmą budowlaną, jednooosobową, działającą min. 2 lata. 00491739247429.

AUTOMOTO

SPRZEDAM

FORD Fiesta, 1.3, 1998r, kupiony w salonie w Polsce I-wł., stan idelany, 85 tys. przeb., 7000zł, 662-271-720.

HONDA CMXpoj.447.00('86),czarny 500-467-001

NISSAN Almera Tino, (2003r), 1700 cm3, 85KW, 108 tys. km, bordowy.tel. (85)716-11-89.

ZAKUPY

HURTOWNIE

MARS hurtownia odzieży używanej. Bezpośrednie dostawy z Anglii, Irlandii, Niemiec. Białystok ul. Kleeberga 22, tel. . (85)664-72-11, 602-393-013.

NIERUCHOMOŚCI

SPRZEDAM

* NOWE MIESZKANIA 2890zł/m2 www.for-bud.pl

BLASZAKI, solidne, wzmocnione (85)874-53-66.

DZIAŁKI budowlane, działka gospodarcza, tel. 502-566-282.

M3, 49 m2, ul. Małachowskiego, IIp, Łomża, tel. 517-636-534.

PILNIE, mieszkanie 65 m2 z garażem i ogrodem, parter, Białystok, Nowe Miasto, umeblowane lub bez. Zdjęcie na e-maila, (85)663-32-70, 609-264-609.

WYNAJMĘ

2-POK., śródmieście, tel. 602-527-754.

KOMFORTOWE 2-pok, pełne wyposażenie, Mickiewicza, dłuższy okres. 502-44-55-55, 698-66-47-83.

LUB sprzedam, parter 53m2, św. Rocha 10. 85/675-35-35.

BIZNES

KREDYTY/POŻYCZKI

500ZŁ pożyczka natychmiastowa, całe województwo, bez zaświadczeń, (85)732-30-22.

ABSOLUTNIE atrakcyjna pożyczka chwilówka. Najniższe koszty, bez BIKu, wypłata natychmiast, emeryci, bez ograniczeń wiekowych, również zajęcia komornicze. Oprocentowanie wynosi 4% w skali roku. RRSO podajemy na życzenie klienta, tel. 600-700-304.

AŻ 5000 ZŁ POŻYCZKI, SZYBKO, NA JASNYCH ZASADACH I BEZ ZBĘDNYCH FORMALNOŚCI. PROVIDENT: 600 400 295 7 DNI W TYGODNIU 7:00-21:00.

BANKOWE kredyty gotówkowe. Akceptujemy różne źródła dochodu. Wysokie kwoty. Szybka decyzja. Białystok (85)742-13-21 Bielsk Podlaski (85)657-85-26.

POŻYCZKA bez BIK. Całe województwo, tel. 664 741 747.

ROLNICTWO

KUPIĘ

**********SKUP** bydła pourazowego. Wyrejestrowanie, faktura. Maciory, knury. Najwyższe ceny, tel. 663-041-519, 695-187-861.

KNURY skupuję, tel. (85)685-22-45, 694-933-680.

KUPIĘ drewno papierówka, tel. 728-998-381.

SKUP koni oraz bydła rzeźnego, 603-651-516.

SPRZEDAM

BECZKOWÓZ 4000l, 6.500zł, tel. 502-829-024.

EKOGROSZEK Pieklorz, węgiel, tel. 86/2755-090.

ROL-MIX oferuje jałowice hodowlane z dolewem HF oraz jałówki mięsne. Dowóz zwierząt do odbiorcy, 602-731-229, (61)437-75-27

WYSŁODKI mokre i suche sprzedam. 605-121-800.

ZDROWIE

GINEKOLOG

GABINET ginekologiczny, Lipowa 6 602-170-344

GINEKOLOG A-Z. 506-553-556

GINEKOLOG, pomoc. 508-780-708.

PSYCHIATRA

ALKOHOLOWE odtrucia, esperal, psychiatria. VIRTUS, Antoniuk Fabryczny 10. (85)661-53-33.

URODA

„MLM" Suplementy, Ełk. 690-912-725 po 15.

INNE

USŁUGI pielęgniarskie w domu pacjenta, tel. 535-927-842.

AUTOMOTO

CZĘŚCI

❑ **SPRZEDAM**

OPONY zimowe, felgi, tanio, wyprzedaż! 698-195-597.

TURYSTYKA

BELGIA, BELGIA Holandia czwartek, środa, piątek, tel. 502-701-966.

BELGIA, HOLANDIA, Belgia: piątek, wtorek, tel. 518-349-303.

RÓŻNE

KUPIĘ

***ZŁOM** kupię, odbiorę., tel. 508-127-829.

BRZOZA, dąb, grab, olcha, jesion, 661-921-290.

BRZOZĘ, olchę, dąb, las. 501-179-456.

LAS, tel. 694-426-665.

SOSNA, świerk, brzoza, olcha z wycinką 698-28-26-40.

SPRZEDAM

NAGROBEK granitowy już od 3800 zł (nie chińskie!) Białystok ul. Raginisa 3 tel: 601-566-181 lub 609-356-354

OPAŁ liściasty z dowozem od 90 pln/mp, 694-426-665

NAUKA

KOPARKO-ładowarką CAT, tel. 605-371-441.

MALOWANIE, szpachlowanie, tynki, 665-063-930.

POLBRUK, granit - kompleksowo, 605-371-441

POSADZKI agregatem, tel. 604-400-174.

STUDNIE abisynki, głębinowe, solidnie! tel. 504-320-592.

STUDNIE głębinowe tanio, sprawdź! 600-772-149.

SZPACHLOWANIE, malowanie, suchy tynk, vat, tel. 509-114-550.

HYDRAULICZNE

HYDRAULIK solidnie, tel. (85)741-93-82, 668-183-666.

www.kursy.bialystok.pl

PODLASKIE CENTRUM KSZTAŁCENIA

15-101 Białystok, ul. Jurowiecka 33, tel./fax 85/676-18-62
e-mail: centrum.bialystok@wp.pl

ORGANIZUJEMY:
- Agent celny
- Kasjer walutowo-złotowy
- Księgowość od A do Z
- Obsługa kas fiskalnych
- Obsługa komputera
- Specjalista ds. kadr i płac
- Profesjonalna sekretarka
- Operator koparki jednonaczyniowej
- Operator koparko-ładowarki

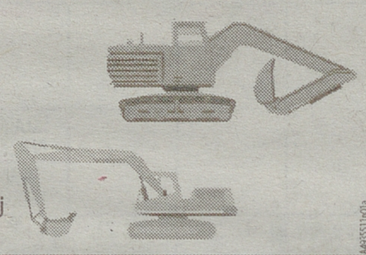

USŁUGI

TYNKARSKIE

TYNKI agregatem, Suwałki, okolice, 510-412-369.

BUDOWA, REMONT

* POLBRUK solidnie, tel. 606-910-934..

ADAPTACJA poddaszy, remonty, glazura, malowanie, szpachlowanie, Suwałki, okolice, 510-412-369..

BUDOWA domów, elewacje, dachy, tel. 509-319-750.

DOMY, obory, usługi koparką, szalunki. 600-506-507.

ANTENY

MONTAŻ, ustawienia. Tanio, 504-853-180.

NAPRAWA AGD

LODÓWKI, pralki, (85)661-38-10, 604-172-506.

NAPRAWA RTV

ANTENY, tunery, montaż, naprawa, tel. 603-220-913.

NAPRAWA LCD i RTV, 85/66-17-631, 602-120-966.

TELENAPRAWA LCD, tel. 603-220-913.

PRZEPROWADZKI

MEBLOWOZY, winda, tragarze, 693-433-543.

*W związku z prężnie rozwijającym się **Działem Trzody Chlewnej** poszukujemy:*

MANAGERA DS. SKUPU TRZODY CHLEWNEJ

Wymagania:
- Doświadczenie w sprzedaży/ zakupie trzody chlewnej (warunek konieczny),
- Rzetelność i zaangażowanie, dobra organizacja pracy oraz samodzielność,
- Znajomość branży poparta własnym kontaktami,
- Chęć pracy w terenie.

Obowiązki:
- Kreowanie dobrego wizerunku firmy,
- Utrzymywanie pozytywnych relacji z obecnymi klientami
- Aktywne pozyskiwanie nowych klientów

Oferujemy:
- Atrakcyjne wynagrodzenie, - Samodzielną pracę w dynamicznym zespole, - Możliwość rozwoju zawodowego.

DOŁĄCZ DO NAS !!

Swoje CV prześlij na adres: praca@pfkonrad.com.pl (w temacie wpisując nazwę stanowiska) lub zadzwoń: 86 215 11 15 wew. 24

OGŁOSZENIE O LICYTACJI WIECZYSTEGO UŻYTKOWANIA

Komornik Sądowy przy Sądzie Rejonowym w Białymstoku Danuta Ewa Konieczka, tel. 85/742-51-00 ogłasza, że: **dnia 20.01.2012 o godz. 11.15** w budynku Sądu Rejonowego w Białymstoku mającego siedzibę przy ul. Mickiewicza Adama 103 w sali nr XXVIII, odbędzie się **druga licytacja wieczystego użytkowania nieruchomości obejmującej działki nr 337/38, 337/66 stanowiącej własność Skarbu Państwa będącej w użytkowaniu wieczystym przez dłużnika: Zakłady Usług Technicznych „Fasty" sp. z o.o. Białystok, ul. Przędzalniana 8 oraz właściciela budynków i urządzeń stanowiących odrębną nieruchomość.**

o numerze **KW BI1B/00111698/8**
z wyłączeniem ruchomości należących do dzierżawcy:
ENERGO-TECH Sp. z o.o., 15-688 Białystok, ul. Przędzalniana 8:
"API" Spółka z o.o., 15-688 Białystok, ul. Przędzalniana 8
Przedsiębiorstwo Handlu Tekstyliami Sp. z o.o.

Suma oszacowania **działki nr 337/66** wynosi **544.590,00 zł,** zaś cena wywołania jest równa **2/3** sumy oszacowania i wynosi **363.060,00 zł.**
Licytant przystępujący do przetargu powinien złożyć rękojmię w wysokości 1/10 sumy oszacowania, tj. **54.459,00 zł**.
Suma oszacowania **działki nr 337/38** wynosi **2.922.153,00 zł**, zaś cena wywołania jest równa **2/3** sumy oszacowania i wynosi **1.948.102,00 zł.**
Licytant przystępujący do przetargu powinien złożyć rękojmię w wysokości 1/10 sumy oszacowania, to jest **292.215,30 zł.**
Rękojmię należy uiścić na 3 dni przed licytacją na konto komornika:
Powszechna Kasa Oszczędności Bank Polski SA O. Regionalny w Białymstoku
52 10201332 0000 1102 0025 9267
Zgodnie z przepisem art. 976 § 1 kpc w przetargu nie mogę uczestniczyć osoby, które mogą nabyć nieruchomość tylko za zezwoleniem organu państwowego, a zezwolenia tego nie przedstawiły oraz inne osoby wymienione w tym artykule.

KOMUNIKAT WÓJTA GMINY SZYPLISZKI

Stosownie do art. 35 ust. 1 ustawy z dnia 21 sierpnia 1997 r. o gospodarce nieruchomościami (Dz. U. z 2010 r. Nr 102, poz. 651 ze zm.) podaje się do publicznej wiadomości, że w dniu **2 stycznia 2012 r.** (poniedziałek) w siedzibie Urzędu Gminy Szypliszki, pod adresem: 16-411 Szypliszki, przy ul. Suwalskiej 21, zostanie wywieszony na okres **21** dni, na tablicy informacyjnej Urzędu **wykaz nieruchomości stanowiących własność Gminy Szypliszki, przeznaczonych do zamiany**. Wykaz ten został umieszczony w zarządzeniu Nr 95.2011 Wójta Gminy Szypliszki z dnia 28 grudnia 2011 r. Treść tego zarządzenia jest dostępna na stronie internetowej Urzędu Gminy Szypliszki pod adresem: www.szypliszki.biuletyn.net

Przedmiotem wykazu jest nieruchomość gruntowa niezabudowana, obejmująca odcinek zlikwidowanej drogi gminnej, znajdujący się na terenie miejscowości **Polule** gm. Szypliszki, oznaczony po podziale numerem działki **159/1** o powierzchni ogólnej 0,0249 ha.

Osoby, którym przysługuje pierwszeństwo w nabyciu wyżej wymienionej nieruchomości na podstawie art. 34 ust. 1 pkt 1 i pkt 2 cytowanej na wstępie ustawy, mogą złożyć do Wójta Gminy Szypliszki wnioski o jej nabycie w drodze bezprzetargowej, w terminie do dnia **15 lutego 2012 r.** włącznie.

Wójt mgr inż.
Mariusz Grygieńć

ZA TREŚĆ REKLAM I OGŁOSZEŃ REDAKCJA NIE ODPOWIADA

OKNA I DRZWI

OKNA drzwi - najniższe ceny w mieście, profesjonalny montaż, 85/746-14-46, 600-380-772, 602-488-413.

OKNA i DRZWI, tanio. 85/71-99-122, 602-210-774.

DACHY

KRYCIE dachów - tanio, tel. 602-333-644.

PAPĄ termozgrzewalną, solidnie, tel. 516-321-649.

ŚLUSARSKIE

BALUSTRADY meble ze stali nierdzewnej, tel. 781-933-672.

KOWALSTWO, balustrady, ogrodzenia, tel. (85)741-96-56.

ROLNICTWO

NAPRAWY ciągników, silników i osi. tel. 607-607-679.

MATRYMONIALNE

BIURA MATRYMONIALNE

BIURO „Mariaż", 604-167-379, (85)675-13-15.

ZDROWIE

BIOREZONANS

RZUĆ palenie Starobojarska8 lok2, 85/743-23-29.

Zarząd Spółdzielni Mieszkaniowej „Rodzina Kolejowa" w Białymstoku ogłasza aukcję o ustanowienie i przeniesienie odrębnej własności lokali mieszkalnych:

- **Nr 50** przy ulicy **Berlinga 19** o powierzchni **60, 30 m²** piętro IV/bez remontu/
  Cena wywoławcza: **154 190,00 zł.**

- **Nr 23** przy ulicy **Gromadzka 3** o powierzchni **59,80 m²** piętro I /bez remontu/wraz z pomieszczeniem przynależnym w postaci piwnicy **Nr 23** o powierzchni: **5, 40 m²**,
  Cena wywoławcza: **160 025,00 zł.**

- **Nr 53** przy ulicy **Rzemieślniczej 34** o powierzchni **47,70 m** piętro V /bez remontu/
  Cena wywoławcza: **129 505,00 zł.**

- **Nr 104** przy ulicy **Wyszyńskiego 4B** o powierzchni **48,20 m²** piętro IV / bez remontu/wraz z pomieszczeniem przynależnym w postaci piwnicy **Nr 104** o powierzchni: **6, 10 m²**,
  Cena wywoławcza: **140 696,00 zł.**

Pierwszeństwo w nabyciu lokalu mają członkowie oczekujący, którzy nie mają zaspokojonych potrzeb mieszkaniowych i zgłoszą gotowość zawarcia umowy w terminie do dnia 9 stycznia 2012 roku w sekretariacie Spółdzielni, pokój 306, po uprzednim przedłożeniu zarejestrowanej książeczki mieszkaniowej i dowodu osobistego w Dziale Członkowsko-Mieszkaniowym przy ulicy Wyszyńskiego 3, pokój 201. W przypadku zgłoszenia się kilku uprawnionych, pierwszeństwo ma najdłużej oczekujący, z którym po wpłacie wartości rynkowej lokalu zostanie zawarta umowa ustanowienia i przeniesienia prawa odrębnej własności lokalu.
W przypadku braku chętnych spośród członków naszej Spółdzielni w dniu 11 stycznia 2012 roku o godz. 12.30 odbędzie się aukcja nieograniczona. Warunkiem przystąpienia do aukcji nieograniczonej jest złożenie wniosku do dnia 9 stycznia 2012 roku o gotowości zawarcia umowy o ustanowienie odrębnej własności w/w lokalu w Sekretariacie Spółdzielni, pokój 306 oraz wpłaceniu wadium w wysokości 10% ceny wywoławczej w dniu aukcji 11 stycznia 2012 roku do godz. 12.00 w pokoju 104.
W przypadku osób pozostających w związku małżeńskim, oboje małżonkowie podpisują wniosek i uczestniczą w aukcji. Koszty związane z zawarciem umowy notarialnej ponosi osoba wyłoniona z aukcji.
Spółdzielnia zastrzega sobie prawo odwołania, zerwania lub unieważnienia aukcji bez podania przyczyny.
Bliższych informacji udziela Dział Członkowsko-Mieszkaniowy, pokój 201 i 202, telefon: 85/744-40-70, 85/687-17-07

SMSowo KOMFORTowo

ZLEĆ OGŁOSZENIE DROBNE DO:
GAZETA WSPÓŁCZESNA

Jak zlecić ogłoszenie?

– Wpisz w telefonie komórkowym dowolnej sieci SMS-a z treścią ogłoszenia. Zacznij od podania kodu wsp i po kropce numeru rubryki, w której ma się znaleźć ogłoszenie, np. 01, a dalej - po odstępie (spacji) - jego treść. Całość powinna wyglądać np. tak:
wsp.01 opiekunke do dziecka tel. 123456

– Wyślij SMS-a z treścią ogłoszenia pod numer:
79988 - cena: **11,07 zł** brutto - ogłoszenie standardowe
91455 - cena: **17,22 zł** brutto - ogłoszenie w kontrze

– Otrzymasz potwierdzenie przyjęcia ogłoszenia z naszego Biura Ogłoszeń, które sprawdzi czy jest ono zgodne z zasadami określonymi w regulaminie przyjmowania ogłoszeń.
– Twoje ogłoszenie znajdzie się w Gazecie Współczesnej w najbliższym możliwym terminie.
– Maksymalna długość ogłoszenia (wraz ze spacjami i interpunkcją) to 130 znaków.
– Regulamin wysyłania i publikowania ogłoszeń przez SMS dostępny jest na stronie internetowej: www.wspolczesna.pl

Wykaz rubryk - ogłoszeń SMS do Gazety Współczesnej

01 Praca/Zatrudnię
02 Praca/Szukam pracy
03 Automoto/Kupię
04 Automoto/Sprzedam
05 Automoto/Części
06 Automoto/Inne
07 Nauka
08 Nieruchomości/Sprzedam
09 Nieruchomości/Kupię
10 Nieruchomości/Poszukuję
11 Nieruchomości/Zamienię
12 Nieruchomości/Wynajmę
13 Nieruchomości/Stancje
14 Komputery
15 Turystyka
16 Zwierzęta
17 Biznes
18 Rolnictwo/Sprzedam
19 Rolnictwo/Kupię
20 Różne/sprzedam
21 Różne /kupię
22 Różne/inne
23 Maszyny urządzenia
24 Materiały budowlane
25 Życzenia
26 Zakupy
27 Zdrowie
28 Usługi

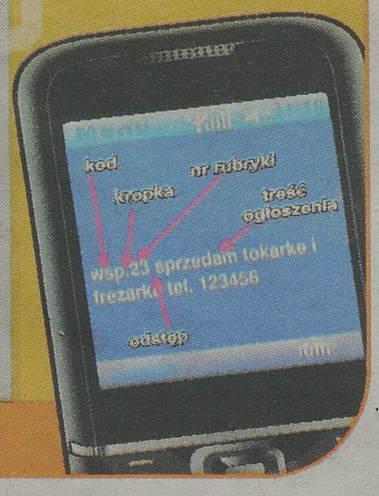

Wyślij ogłoszenie SMS'em

BIAŁYSTOK

TELEFONY DYŻURNE

Pogotowie Ratunkowe - 9790, 999, 0-85-65-26-714; Policja - 997; **Straż Pożarna** - 998; **Pogotowie Gazowe** - 992; **Pogotowie Ciepłownicze** - 993; **Pogotowie Energetyczne** - 991; **Pogotowie Wodno-Kanalizacyjne** - 994; **Pogotowie Weterynaryjne** - 9283; **Pogotowie Opiekuńcze** - 85-741-68-46; **Informacja Medyczna** - 9439; **Łączenie Międzynarodowe** - 9051; **Łączenie Międzymiastowe** - 9050; **Biuro Numerów** - 118913; **Straż Miejska - dyżurny** - 85-742-93-58, 85-742-93-59; **Biuro Napraw Telefonów** - 9393; **Informacja o Usługach** - 9434.

SŁUŻBA ZDROWIA

Informacja Medyczna - 19439; **Ambulatorium Pogotowia**, ul. Polska 89; Pediatryczne - czynne w dni robocze w godz. 19-7, w wolne soboty w godz. 15-7, w niedziele i święta w godz. 7-7. - **Internistyczne** - czynne codziennie przez całą dobę. **Gabinety zabiegowe:** - Internistyczny dla dorosłych - czynny codziennie przez całą dobę. - **Gabinet dla dzieci** - czynny w dni robocze w godz. 19-7, w wolne soboty w godz. 15-7, w niedziele i święta w godz. 7-7. - **Ambulatorium Chirurgiczne dla dorosłych**, ul. Białówny 11, tel. 85-746-00-10. - **Ambulatorium Chirurgii Dziecięcej**, ul. Wołodyjowskiego 3a, tel. 85-742-59-60. **„Hospicjum" Dom Opatrzności Bożej**, ul. Świętojańska 1c, tel. 85-74-15-607 - czynny cała dobę.

DYŻURY NOCNE APTEK (całodobowo)

ul. Suraska 2, tel. 85-742-04-53, ul. Mickiewicza 27, tel. 85-73-23-024.

SZPITALE DYŻURY CODZIENNE

Wojewódzki Szpital Zespolony im. J. Śniadeckiego, ul. M. Skłodowskiej-Curie 26, tel. centr. 85-74-88-100 - dyżuruje rehabilitacja oraz oddziały dziecięce: chirurgia, reanimacja, laryngologia. **Wojewódzki Szpital Specjalistyczny im. K. Dłuskiego**, ul. Żurawia 14, tel. 85-7409-500 dyżurują oddziały dla dorosłych: neuroinfekcji i chorób pasożytniczych (tel. 85-7409-518), dermatologiczno-wenerologiczny (tel. 85-74-09-565 lub 85-74-09-575), obserwacyjno-zakaźny (tel. 85-7409-478), chorób wątroby (tel. 85-7409-488), stacja dializ (tel. 85-7409-471); dla dzieci - choroby płuc i gruźlicy dla dzieci (tel. 85-7409-507). **Klinika Perinatologii i Położnictwa SPSK AM**, ul. M. Skłodowskiej-Curie 24, tel. 85-742-11-48 - dyżuruje położnictwo. **Białostocki Ośrodek Onkologiczny**, ul. Ogrodowa 12, tel. cent. 85-66-46-711.

OSTRE DYŻURY

SP ZOZ Wojewódzki Szpital Zespolony im. J. Śniadeckiego, ul. Skłodowskiej 26, centrala tel. 85 74 88 100 - kardiologia inwazyjna, dziecięce: wewnętrzny. **Uniwersytecki Szpital Kliniczny, ul. Skłodowskiej 24A**, tel. 85 746 80 00 - chirurgia i ortopedia, laryngologia, intensywna opieka kardiologiczna, kardiologia inwazyjna, okulistyka, położnictwo i ginekologia. **Wojewódzki Szpital Specjalistyczny, ul. Żurawia 14**, tel. 85 740 94 78, 85 740 94 77 - zakaźny dorosłych, nefrologia - 85 740 94 60, dermatologia 85 740 95 75, gruźlica dziecięca - 85 740 95 05, 85 740 95 07, gruźlica dorosłych tel. 85 740 95 26.

Uniwersytecki Dziecięcy Szpital Kliniczny, ul. Waszyngtona 17, izba przyjęć tel. 85 745 07 47, 85 745 07 58, dziecięce: onkologia, reanimacja, dziecięce: otolaryngologia, okulistyka, chirurgia, ortopedia, dziecięce: neurologia, dziecięcy obserwacyjno-zakaźny.

Samodzielny Szpital Miejski im. PCK, choroby wewnętrzne.

SP Psychiatryczny ZOZ w Choroszczy, neurologia.

ZOZ MSWiA, intensywna terapia.

KINA > BIAŁYSTOK

FORUM

(tel. 85-742-23-70)

Białystok, ul. Legionowa 5

tytuł	godzina
Rozstanie	16.00, 20.15, bilet 13 zł, specjalny bilet "Rodzinny": min. 3 os. - 11 zł
od os.	
Belcanto	18.15, bilet 13 zł, specjalny bilet "Rodzinny": min. 3 os. - 11 zł od os.

KINO HELIOS

Galeria Biała, ul. Czesława Miłosza 2,

(tel. 85 710 81 90), www.heliosnet.pl

tytuł	godzina
Dziennik zakrapiany rumem	10.00, 12.15, 16.15, 18.30, 20.45.
Pokaż kotku, co masz w środku	11.00, 13.00, 15.00, 17.00, 19.00, 21.00.
Mission Impossible IV	11.45, 14.30, 17.15, 20.00, 22.30.
Łowca trolli	17.15, 19.15, 21.30.
Listy do M.	10.30, 13.00, 15.30, 18.00, 20.30.
Saga Zmierzch: Przed świtem cz. 1	12.00, 14.30.
Coś	10.15, 16.15, 18.15, 20.15.
Sylwester w Nowym Jorku	19.30, 21.45.
Wyścig z czasem	16.30, 18.45, 21.00.
80 milionów	12.15, 22.15.
Jak ona to robi?	14.30.
Ale cyrk 3D	10.30, 14.15, 16.00, 17.45.
3D Happy Feet 2 (dubbing)	12.15.
2D Happy Feet (dubbing)	10.00, 14.30.
3D Artur ratuje Gwiazdkę (dubbing)	10.15, 14.15.
2D Artur ratuje Gwiazdkę (dubbing)	12.15.

KINO HELIOS

Galeria Alfa,

ul. Świętojańska

tytuł	godzina
Dziennik zakrapiany rumem	9.45, 12.00, 14.15, 17.30, 19.45, 22.00.
Mission Impossible IV	10.15, 13.00, 15.45, 18.30, 21.15.
Pokaż kotku, co masz w środku	10.00, 14.00, 16.00, 18.00, 20.00, 22.00.
Chciwość	12.15, 14.30, 18.15, 21.00.
Coś	19.00, 21.15.
Sylwester w Nowym Jorku	18.45.
Wyścig z czasem	20.30.
Szpieg	16.30.
Listy do M.	9.30, 12.15, 14.30, 17.00, 19.30, 22.00.
3D Ale cyrk!	9.15, 11.00, 13.00, 14.45, 16.30.
3D Happy Feet. Tupot małych stóp 2 (dubbing)	13.30.
2D Happy Feet. Tupot małych stóp 2 (dubbing)	10.15, 16.15.
3D Artur ratuje Gwiazdkę (dubbing)	9.30, 11.30, 15.30.

Cennik biletów 2D: pon., śr., czw. po godz. 13.30: norm.: 20 zł, ulg. 16 zł, junior/senior 15 zł, poranek 15 zł, przedsprzedaż 16 zł, firma 15 zł, szkoła 12 zł, Świat Książki 14 zł.

Tani wtorek! norm. 15 zł, szkoła 12 zł, Świat Książki 14 zł.

Piątek-niedziela oraz święta: norm.: 22 zł, ulg. 18 zł, junior/senior 17 zł, przedsprzedaż 18 zł, firma 17 zł, szkoła 12 zł, Świat Książki 14 zł.

Cennik biletów 3D: pon., śr., czw.: norm. 25 zł, ulg. 21 zł, junior/senior 21 zł, przedsprzedaż 21 zł, firma 20 zł, szkoła 16 zł, Świat Książki 18 zł.

Tani wtorek! norm. 20 zł, szkoła 12 zł, Świat Książki 14 zł.

Piątek-niedziela oraz święta: norm.: 27 zł, ulg. 13 zł, junior/senior 13 zł, przedsprzedaż 13 zł, firma 12 zł, szkoła 16 zł, Świat Książki 18 zł.

KINA > SUWALSZCZYZNA

kino	tytuł	godzina
Suwałki CINEMA LUMIERE	Ale cyrk 3D	13.00, 14.45
	Mission Impossible IV	12.30, 15.00, 17.30, 20.15
	Pokaż kotku, co masz w środku	12.45, 14.30, 16.15, 18.00, 20.00
	Dziennik zakrapiany rumem	16.30, 18.45, 21.00
Augustów ISKRA	Ale cyrk 3D	17.15
	Pokaż kotku, co masz w środku	19.00

KINA > ŁOMŻYŃSKIE

kino	tytuł	godzina
Łomża MILLENIUM	Ale cyrk! 3D	15.30
	Pokaż kotku, co masz w środku	17.00, 18.45
	Coś	20.30



▲ **Mission Impossible**
USA 2011
▲ **Reż.: Brad Bird**
▲ **Wyk.: Tom Cruise,**

Kontynuacja przeboju kasowego; Tom Cruise powróci do roli Ethana Hunta, tajnego agenta, którego inteligencja, spryt umożliwiają utrzymanie delikatnej równowagi między wielkimi mocarstwami.
Czwarta odsłona popularnej serii. IMF zostaje zamknięta kiedy okazuje się, że była zamieszana w zamach bombowy na Kremlu. Ethan Hunt i jego nowa drużyna muszą oczyścić reputację swojej organizacji...

▲ **Kino:** Helios w Białymstoku, Cinema Lumiere w Suwałkach.



▲ **Happy Feet:Tupot małych stóp 2**
▲ **Reż.: George Miller**
▲ **Wyk.:** Robin Williams, Pink , Matt Damon, Elijah Wood, Brad Pitt

W kontynuacji wyróżnionego nagrodą Akademii hitu kasowego Happy Feet 2 widzowie znów zobaczą bajeczne krajobrazy Antarktyki i spotkają się z najpopularniejszym stepującym pingwinem Mambo, miłością jego życia Glorią i ich starymi znajomymi Ramonem i Lovelace'em. Mambo i Gloria mają syna Erika, który próbuje znaleźć swoje powołanie w świecie cesarskich pingwinów. Nowe zagrożenia nadciągają jednak nad populację pingwinów i aby ocaleć, wszystkie pingwiny będą musiały współpracować – i tańczyć.

▲ **Kino:** Helios w galeriach Alfa i Biała w Białymstoku.



▲ **Listy do M**
Polska, 2011
▲ **Reż.: Mitja Okorn**
▲ **Wyk.:** Maciej Stuhr, Tomasz Karolak, Paweł Małaszyński, Piotr Adamczyk, Beata Tyszkiewicz.

Przez lata kobiety wylewały łzy razem z Bridget Jones, zakochiwały się na zabój w Hugh Grancie i śmiały się, nawet kiedy w perspektywie czterech wesel, pojawiał się pogrzeb. Teraz czas na film Listy do M., w którym pogubieni życiowo bohaterowie odkryją, że to, co ich spotkało, to właśnie miłość!

▲ **Kino:** Helios w galeriach Alfa i Biała w Białymstoku, Sława w Międzyrzecu Podlaskim.



▲ **Sylwester w Nowym Jorku**
USA, 2011
▲ **Reż.: Garry Marshall**
▲ **Wyk.:** Ashton Kutcher, Jessica Biel

Nowy Jork. Sylwester. Wiele postaci, różne momenty życia, różne etapy związków – jedni pierwsze randki, inni w długich związkach, a jeszcze inni samotni. W tym ostatnim dniu roku, historie tych ludzi przeplatają się.

▲ **Kino:** Helios w galeriach Alfa i Biała w Białymstoku.

BIAŁOSTOCCZYZNA

SŁUŻBA ZDROWIA

BIELSK PODLASKI Szpital, ul. Kleszczelowska 1, izba przyjęć - tel. (85) 833-27-50. **CZARNA BIAŁOSTOCKA** Przychodnia Rejonowa, ul. Torowa 1, tel. 85-710-19-99, 85-710-39-03. **HAJNÓWKA SPZOZ**, ul. Lipowa 190, fax 85-684-26-79, **Centralna Izba Przyjęć**, tel. 85-682-92-47, **ŁAPY** Szpital, Korczaka 23, tel. 85-715-28-36, 85-715-28-31; SPZOZ, Korczaka 2, 85-715-28-32, 85-715-28-33. **MOŃKI** Pogotowie, tel. 85-716-23-67; SP ZOZ centrala: 85-716-24-07, 85-716-25-52, 85-716-25-92, 85-716-26-50; **SOKÓŁKA** SPZOZ, ul. Sikorskiego 40, tel. 85-722-04-63; Niepubliczny ZOZ Przychodnia nr 1 „Medyk", ul. Piłsudskiego 9a, tel. 85-711-26-69; Niepubliczny Pielęgniarski ZOZ „Panaceum", ul. Piłsudskiego 9a, tel. 85-711-26-69; Niepubliczny Zakład Medycyny Szkolnej „SZKOLMED", ul. Mickiewicza 2a, tel. 85-711-25-74; Niepubliczny ZOZ Przychodnia Stomatologiczno-Lekarska E&B Falkowscy, ul. Piłsudskiego 9a, tel. 85-711 90 66; Niepubliczny ZOZ „VITA" SC, ul. Sikorskiego 40, tel. 85-722-05-07; Niepubliczny ZOZ „PRO-MED", ul. Sikorskiego 40, tel. 85-722-04-72. **SIEMIATYCZE** SPZOZ, ul. Szpitalna 8, tel. 85-655-22-00, **SUPRAŚL** Przychodnia Rejonowa, ul. Dolna 2, tel. 85-718-35-23. **WASILKÓW** Przychodnia Rejonowa, ul. Kryńska 32, tel. 85-716-53-33.

TELEFONY ALARMOWE

HAJNÓWKA Policyjny telefon zaufania, tel. 85-682-50-55, **MOŃKI** Policja 997, tel. 85-716-22-81. **SOKÓŁKA** Komenda Powiatowa Policji, tel. 85-711-02-12; Komenda Powiatowa Państwowej Straży Pożarnej, tel. 85-711-22-54.

RZECZNIK PRAW KONSUMENTA

BIELSK PODLASKI tel. 85-730-81-10 w. 42. **HAJNÓWKA** tel. 85-682-27-18 w. 112. **MOŃKI** tel. 85-716-61-00. **SIEMIATYCZE** tel. 85-655-27-11 w. 330. **SOKÓŁKA** tel. 85-711-08-76.

SUWALSZCZYZNA

TELEFONY INFORMACYJNE

AUGUSTÓW Informacja kolejowa 94-36; Informacja autobusowa 87-643-36-49; **SUWAŁKI** Informacja kolejowa 94-36; Informacja autobusowa 87-566-27-63; Biuro numerów 87-567-96-90; Biuro napraw telefonów 9696 (os. Północ), 914 (centrum).

TELEFONY ALARMOWE

AUGUSTÓW Policja 87-643-93-33; Straż Pożarna 998; Pogotowie Ratunkowe 999 lub 87-643-29-99; Pogotowie Energetyczne 991; SEJNY Policja 87-516-20-63; Straż Pożarna 998; Pogotowie Ratunkowe 999 albo -87-516-20-09; Pogotowie Energetyczne 87-516-20-87; Telefon Zaufania 87-517-33-33;

SUWAŁKI Policja 87-567-24-03; Straż Pożarna 87-567-82-09; Pogotowie Ratunkowe 999 albo 87-567-25-70; Pogotowie Ciepłownicze 87-566-42-56; Pogotowie Drogowe 87-566-42-87; Pogotowie Energetyczne 991; Pogotowie Gazowe 992; Pogotowie Opiekuńcze 87-566-25-9; Telefon Zaufania 988 albo 87-566-25-40.

ŁOMŻYŃSKIE

TELEFONY ALARMOWE

Pogotowie Ratunkowe - 999; Policja - 997, oficerowie dyżurni policji: **Grajewo** - 86-272-22-21, **Kolno** - 86-278-27-25, **Łomża** - 86-316-54-61, **Wysokie Mazowieckie** - 86-275-22-11, **Zambrów** - 86-271-23-01, Straż Pożarna - 998, Pogotowie Gazowe - 992, Pogotowie Ciepłownicze - 993, Pogotowie Energetyczne - 991, Pogotowie Wodno-Kanalizacyjne - 994, Pogotowie Drogowe - 96-37, Pogotowie Weterynaryjne - 983, Pogotowie Opiekuńcze 86 216-64-39; Telefon Zaufania AA 86- 215 07 77.

TELEFONY INFORMACYJNE

Biuro Napraw Telefonów - 96-96, Informacja PKP: **Grajewo** - 86-272-35-85, **Szepietowo** - 275-18-22, Informacja PKS: **Grajewo** - 86-272-25-01, **Kolno** - 86-278-23-55, **Łomża** - 86-218-55-54, **Wysokie Mazowieckie** - 86-275-21-44, **Zambrów** - 86-271-31-97.

SŁUŻBA ZDROWIA

Pogotowie Ratunkowe: **CIECHANOWIEC**, tel. 86-277-19-99; **GRAJEWO**, tel. 86-272-27-00; **KOLNO**, 86-278-21-09; **ŁOMŻA**, centrala - 86-216-62-15; **ZAMBRÓW**, tel. 86-271-28-27.

APTEKI

ŁOMŻA, Apteka leków gotowych i recepturowych, ul. ks. Anny 2, tel. 86-219-89-28, czynna pn.-sob. 9-19, niedz. 9-16. Apteka „MEDICA" - leki gotowe, recepturowe, termokosmetyki: ul. Kazańska 6/2, tel. 86-216-80-89, czynna poniedziałek-piątek, godz. 9-19, sobota, godz. 9-15.

MAZURSKIE

TELEFONY ALARMOWE

Pogotowie Ratunkowe 999; Policja 997; Straż Pożarna 998; Pogotowie Gazowe 992; Pogotowie Ciepłownicze 993; Pogotowie Energetyczne 991; Pogotowie Wodno-Kanalizacyjne 994; Pogotowie Drogowe 954.

SŁUŻBA ZDROWIA

Ełk Mazurskie Centrum Zdrowia, ul. Baranki 24, Izba Przyjęć, tel. 87-620-95-12, Pogotowie Ratunkowe, ul. Baranki 24, tel. 87-620-22-22, Ambulatorium Chirurgiczne, ul. Baranki 24, tel. 87-620-95-12, Szpital Wojskowy, ul. Kościuszki 28, tel. 87-621-67-10, Pogotowie Ratunkowe, ul. Toruńska 6a, tel. 87-610-22-22.

GIŻYCKO Szpital Powiatowy, ul. Warszawska 41, tel. 87-428-52-71; Pogotowie Ratunkowe, ul. Bohaterów Westerplatte 4, tel. 87-428-55-55.

GOŁDAP Szpital Miejski, ul. Słoneczna 7, tel. 87-615-02-75; Pogotowie Ratunkowe, ul. Słoneczna 9, tel. 87-615-02-75. OLECKO Szpital Powiatowy, ul. Gołdapska 1, tel. 87-520-22-95; Pogotowie Ratunkowe, ul. Gołdapska 1, tel. 999.

TELEFONY INFORMACYJNE

Biuro napraw telefonów 9696; Informacja PKP 9436; Informacja PKS: w **Ełku** 87-610-33-52; w Giżycku 87-428-50-87, w **Gołdapi** 87-615-02-94, w **Olecku** 87-520-26-13; w **Węgorzewie** 87-427-25-51.

TELEFON ZAUFANIA

EŁK - 87-621-64-44; **GIŻYCKO** - 87-428 2-73.

RZECZNIK PRAW KONSUMENTÓW

EŁK Powiatowy Rzecznik Praw Konsumentów, tel. 87-621-83-22. **OLECKO** Powiatowy Rzecznik Praw Konsumentów, tel. 87-520-24-75 wew. 7.

OSTROŁĘCKIE

TELEFONY ALARMOWE

OSTROŁĘKA Pogotowie Ratunkowe 999, 29-764-35-44; Policja 997; Straż Pożarna 998; Pogotowie Gazowe 992; Pogotowie Ciepłownicze 993; Pogotowie Energetyczne 991; Pogotowie Wodno-Kanalizacyjne 994.

TELEFONY INFORMACYJNE

Informacja PKP 29-760-26-81; Informacja PKS 29-764-41-88.

RZECZNIK PRAW KONSUMENTÓW

Ostrołęka - 29-764-20-79.

TELEFON ZAUFANIA

Dla skłóconych małżeństw (0-xxxx-22) 29-728-64-35; Niebieska Linia dla ofiar przemocy w rodzinie 0-800-12-00-02; Pomarańczowa Linia 0-800-14-00-68.

SŁUŻBA ZDROWIA

OSTROŁĘKA Informacja Pogotowia 29-764-35-44.

RADIO

> JARD

Wiadomości. 7.00-22.00 5 minut przed pełną godzin; Prognoza pogody. o równej godzinie (przez całą dobę) Fotoradary. 8.00 do 17.00 (1 minutę po pełnej godzinie); przegląd prasy. 7.20, 8.20, 9.20; Konkursy. 8.40, 10.40, 17.10; Poranek z Radiem Jard. 6.00-9.00; Program religijny. 6.10 w każdą niedzielę; Ciekawostki cenowe. 8.30, 10.30, 12.30, 6.30, 18.30, 20.30; Dzień z Radiem Jard. 9.00-16.00; Rozmowa dnia. 10.10 pon.-pt.; Ciekawostki motoryzacyjne. 10.30, 16.30, 20.30; Jak i gdzie przyjemnie spędzić czas. 7.30, 9.30, 11.30, 13.30,17.30, 19.30, 21.30; Informator medyczny. 11.40 w każdą niedziel; Pozdrowienia ultrakrótkie. 12.00-14.00, 20.00-22.00; Audycja dla dzieci i młodzieży. 15.10 w każdą niedzielę; Wieczór z Radiem Jard. 16.00-22.00; Piosenki z Listy przebojów Greatest Hits 18.00-19.00; Przegląd wydarzeń kulturalnych. 21.10 pon. pt.; Lista przebojów Greatest Hits.

> JARD 2

Stałe bloki programowe. 7-10 Poranek z Radiem Jard 2; 10-14 Dzień z Radiem Jard 2; 14-18 Popołudnie z Radiem Jard 2; 18-22 (24) Jard Mega SMS-Beat; 22-7 Noc z Radiem Jard 2. muzyka non-stop. Stałe punkty programowe. Wiadomości codziennie od 8 do 18. minutę przed pełną godziną; Prognoza pogody. od 7 do 22. od 8 do 18 cztery minuty po pełnej godzinie, o 7 oraz od 19 do 22 minutę przed pełną godziną; Informacje dla kierowców. Od 8 do 18. trzy minuty po pełnej godzinie; Propozycje kulturalne.

> BIAŁYSTOK

Wiadomości Radia Białystok co godzinę; Wiadomości Radia Białystok w skrócie: 6:30, 7:30, 8:30; Sport: 7.10, 8.05, 17.05; 19.05, 21.05; Ale jazda: 7:40, 8:40, 15:45, 16:45; Kultura: 11:50, 14:30;

2:00 Raport dnia - wiadomości z regionu; 5:05 Czas skowronków, Prow. Bożena Bednarek; 5:45 Leśne opowieści Simony Kossak; 6:00 Nowy Dzień, Prow. Andrzej Ryczkowski; 9:00 Najbliżej Ciebie, Prow. Wojciech Kujałowicz; 11:15 Halo tu mamo, reportaż Anny Bogdanowicz; 12:15 Czytam książki; 13:15 Gry polityczne, Prow. Dorota Sawicka; 14:00 Popołudnie z Radiem Białystok, Prow. Lech Pilarski; 14:15 Leśne opowieści Simony Kossak; 16:00 Raport dnia; 18.30 Ukraińska dumka, audycja Eugeniusza Ryżyka; 18:45 Pod znakiem Pogoni, audycja Anny Petrovskiej; 19:10 Lista przebojów, prowadzi Kamil Kalicki; 20:05 Strefa Dobrej Muzyki Bluesowej, Prow. Wiesław Szymański; 22:00 Raport dnia – wiadomości z regionu; 22:30 Halo tu mamo, reportaż Anny Bogdanowicz; 22:55 Wieczorne refleksje; 23.00 Wiadomości; 23:05 Hiph Opera, prowadzą Robert Burzyński i Szymon Kubas; 2:00 Nocna Orkiestra Radia Białystok, oprac. Paweł Jawor.

> RMF FM

Poniedziałek - piątek 0.00-6.00 pr. nocny; 6.00-9.00 pr. poranny. Jestem w Szoku; 9.00-13.00 pr. przedpołudniowy; 13.00-17.00 pr popołudniowy LIS-VEGAS; 17.00-20.00 Lista przebojów HOP-BĘC; 20.00-0.00 program wieczorny świat według Karpia. Sobot a - nied ziela 0.00-8.00 program nocny; 8.00-13.00 pr. przedpołudniowy; 13.00-18.00 pr. popołudniowy. Muza pod Waszym Nadzorem.; 18.00-22.00 program wieczorny. Bit or not to Bit.; 22.00-0.00 pr. nocny.

> RADIO 5

Wiadomości co godzinę 6.00-22.00; Prognoza pogody co godzinę 6.00-22.00. 5.08 Kalendarium; 5.35, 6.35, 7.20 Horosk op; 6.10 Urodzeni dzisiaj... 6.20 Echa najważniejszych wydarzeń wczorajszego dnia; 6.25 Kalendarium + imieniny + piosenka dla solenizantów; 6.45 Przegląd prasy; 7.20 Echa najważniejszych wydarzeń wczorajszego dnia; 7.45 Przegląd prasy; 8.35 Wybór piosenki dnia; 10.20 Pięć minut z polityką; 11.15 Gość Radia 5; 11.35 Telefon dla Ciebie; 12.20 Porady prawnika oraz Studio Infor; 12.30-13.00 Grająca Szafa Radia 5; 13.40 Quiz; 15.10-16.00 Grająca Szafa Radia 5; 15.20 Klakson; 17.00-18.00 Echa wielkiego świata. 18.30 Audycja. POPCORN MEGA SHOW; 20:15 Opowieści nie całkiem zwyczajne.

Plotki, ploteczki...

Michał Wiśniewski zmieni się?



Stary wygląd gwiazdora Ich Troje może ulec metamorfozie. Wszystko za sprawą jego na narzeczonej Dominiki Tajner. Kobieta postanowiła, że Michał musi ubierać się inaczej. Ponoć efekty zobaczymy już za kilka tygodni. Nie możemy się doczekać.

Seksualne krewetki Magdy Gessler.



Znana restauratorka wyznała ostatnio, że zjedzony mózg krewetki pobudza erotycznie. Podobno owoce morza to najlepsze afrodyzjaki.

Krzyżówka

Krzyżówka z aforyzmem

Wszystkie litery wyrazów poziomych, napisane kolejno zgodnie z numeracją utworzą rozwiązanie - myśl Arnolda Zweiga.

Określenia wyrazów:
Poziomo: 13) zemsta mafijna, **15)** wynik odejmowania, **4)** jeden z ewangelistów, **9)** sprzedaż alkoholu w lokalu.
Pionowo: A) liczba osób niezbędna do ważności głosowania, **B)** z podmiotem i orzeczeniem, **C)** miłośnik fajki, **D)** bezpieczne schronienie, **E)** istota wypowiedzi.

A			B			C
13	23	24	22	2	6	16
	■			■		
15	8	20	10	11	25	21
	■			■		
4	D 19	18	12	5	E 17	1
		■	■	■		
9	14	3	26	27	28	7

TVP 1



20.25 Od czasu do czasu, Spektakl teatralny, Polska 1999, 100 min
Mieszkający w hotelu starszy mężczyzna zaprasza do siebie dziewczynę. Okazuje się, że Rysio tylko chce, by podpisała pewien dokument. Ona odmawia.

5.10 To jest twój nowy syn - nowele filmowe; 5.35 Telezakupy; 6.00 Kawa czy herbata?; 8.05 Polityka przy kawie; 8.20 Telezakupy; 8.40 Paco, Nouky i Lola (26); 8.50 Garfield i przyjaciele (47); 9.20 Puchatkowego Nowego Roku - film animowany; 10.20 Baranek Shaun (75); 10.30 Pinky i Perky (1) - serial animowany; 10.45 Matki, żony i kochanki (1/22) - serial obyczajowy; 11.30 Bezgranicznie kulturalni - magazyn kulturalny; 12.00 Wiadomości; 12.10 Agrobiznes; 12.25 Klimaty i smaki (5) - magazyn poradnikowy; 12.45 Dzika Afryka (2) - serial dokumentalny; 13.40 Plebania (1809); 14.05 Klan (2197); 14.30 Kabaretowa Jedynka;
15.00 Wiadomości, pogoda
15.20 EUROexpress
15.25 Smaki polskie
15.35 Celownik
16.30 Moda na sukces (5557)
16.50 Rajd Dakar 2012 – kronika
17.00 Teleexpress, pogoda
17.25 Plebania (1810)
17.55 Klan (2198)
18.35 Jaka to melodia?
19.05 Przygody Bolka i Lolka (17)
19. 15 Zabawy z Lippy and Messy
19.30 Wiadomości, sport
20.05 Rajd Dakar 2012 – kronika
20. 10 Pogoda
20.25 Od czasu do czasu - spektakl teatralny
22.05 Fałszywy milioner - film dokumentalny
23.00 Terminator: Kroniki Sary Connor (1, 2) - serial sf
0.35 Młody - dramat obyczajowy, Kanada 1997, wyk. Jeff Saumier
2.05 Notacje (560)
2. 15 Nasza planeta (1) - serial dokumentalny
3. 10 Zagadkowa Jedynka

TVP 2



20.40 M jak miłość, Serial obyczajowy, Polska 2011
Kasia odkrywa, że w gazecie wydrukowano jej zdjęcie. Barbara znajduje broń ukrytą przez Marka. Okazuje się, że kobieta, z którą spotyka się Łagoda, to Małgosia.

6. 10 Niewygodny - film dokumentalny; 7.00 Telezakupy; 7.35 Na dobre i na złe (334); 8.30 Pytanie na śniadanie; 11 .05 Obok nas - cykl reportaży; 11 .45 Coś dla Ciebie (5) - program publicystyczny; 12 .10 Familiada; 12.50 Sąsiedzi (90) - serial komediowy; 13 .15 Lokatorzy (73) - serial komediowy; 13.40 Sylwester z Dwójką - koncert; 14.50 Tancerze (16) - serial obyczajowy;
15.45 Panorama – kraj
16.05 Pogoda
16 .10 Polowanie na gwiazdy - film dokumentalny
17.25 Jeden z dziesięciu - teleturniej
18.00 Panorama
18.35 Sport-telegram
18.40 Pogoda
18.45 Dakar na obcasach - felieton
18.55 Licencja na wychowanie (7) - serial komediowy
19.30 Ja, alkoholik (1) - telenowela dokumentalna
20.05 Barwy szczęścia (679) - serial obyczajowy. Natalia spędza ze znajomymi ze studiów pożegnalny wieczór. Irek wyznaje Zwoleńskiej miłość. Idą do łóżka. Na drugi dzień Natalia bardzo tego żałuje.
20.40 M jak miłość (878) - serial obyczajowy
21 .30 Kulisy serialu „M jak miłość"
21 .40 Tomasz Lis na żywo - program publicystyczny
22.45 Zielona karta - komedia romantyczna, Australia/Francja/ USA 1990, wyk. Gérard Depardieu
0.35 Prawdziwa cena złota - film dokumentalny
1.25 Tomasz Lis na żywo
2. 15 Wersety zbrodni - thriller, USA 1998

TVP BIAŁYSTOK



20.00 Serwis info, Magazyn informacyjny, 10 min
Aktualne wiadomości z kraju i ze świata. Relacje korespondentów na temat bieżącej sytuacji politycznej, społecznej i gospodarczej. Codzienny profesjonalny serwis informacyjny.

5.00 Listy gończe - cykl reportaży; 5.25 Reportaż TVP info; 5.3 7 Reportaż TVP info; 5.55 Magazyny informacyjne; 7.53 Twoja@sprawa - magazyn; 8.00 Magazyny informacyjne; 10.10 Biznes – otwarcie dnia; 10.19 Magazyny informacyjne; 10.50 Gość poranka; 11 .00 Serwisy informacyjne; 12.20 Biznes; 12.2 7 Serwisy informacyjne; 13 .10 Raport z Polski; 13.26 Serwisy informacyjne;
15. 10 Raport z Polski
15.30 Serwis info, pogoda
15.55 Serwis sportowy
16.00 Rozmowa dnia - program publicystyczny
16 .15 Biznes - magazyn ekonomiczny
16.25 Prognoza pogody
16.30 Serwis info
16.5 7 Prognoza pogody
17.05 Telezakupy
17.20 Transfer technologii - magazyn
17.35 Rosyjski Expres - magazyn
17.45 Wyjechani - telenowela dokumentalna
18 .15 Paramedyk
18.30 Obiektyw
19.05 Bez Kantów
19.30 Pod Twoją Obronę - program religijny
20.00 Serwis info
20. 10 Minęła 20-ta, pogoda
21 .05 Telekurier
21 .30 Serwis info, pogoda
21 .45 Obiektyw, Short Sport
22. 16 Magazyny informacyjne
23.30 Dzięki Bogu za Bonieckiego - film dokumentalny
0.25 Rajd Dakar 2012
0.50 Minęła 20-ta
1.35 Telekurier
1.52 Magazyny informacyjne
2.45 Studio Wschód - program publicystyczny
3. 10 Raport z Polski

POLSAT



20.05 Planeta małp, Film SF, USA 2001, 130 min
Statek kosmiczny pilotowany przez kapitana Leo Davidsona rozbija się na planecie rządzonej przez inteligentne małpy, na której ludzie zostali zdegradowani do roli niewolników.

5.00 Wstawaj! Gramy!; 6.00 Nowy dzień z Polsat News; 7.15 TV market; 7.30 Miś Yogi (56, 57, 58) - serial animowany; 7.50 Przygody Animków (46); 8.20 Pinky i Mózg (56); 8.50 Rodzina zastępcza (95, 96) - serial komediowy; 10.00 Daleko od noszy (83) - serial komediowy; 10.30 Świat według Kiepskich (158) - serial komediowy; 11 .00 Malanowski i Partnerzy (163); 11 .30 Panoptikum Roberta Ripleya (41) - reality show; 12.00 Doktor Oz radzi (17) - rozrywka; 13.00 Zamieńmy się żonami (71) - reality show; 14.00 Pierwsza miłość (1415); 14.45 Trudne sprawy (22) - serial fabularno-dokumentalny;
15.50 Wydarzenia, pogoda
16 .15 Interwencja - magazyn reporterów
16.30 Malanowski i Partnerzy (164) - serial fabularno-dokumentalny
17.00 Dlaczego ja? (81) - serial fabularno-dokumentalny
18.00 Pierwsza miłość (1416) - serial obyczajowy, wyk. Aneta Zając, Mikołaj Krawczyk
18.50 Wydarzenia, sport, pogoda
19.30 Świat według Kiepskich (223) - serial komediowy
20.05 Planeta małp - film sf, USA 2001, wyk. Mark Wahlberg, Helena Bonham Carter
22. 15 Rozwiązanie siłowe - film sensacyjny, USA 2002, wyk. Dylan Walsh, Alison Eastwood, Tobin Bell
0. 15 Bestia (1) - serial kryminalny
1. 15 Zagadkowa noc
3.00 Zza kamery...
3. 15 Tajemnice losu - magazyn

TVN



20.05 Na Wspólnej, Serial obyczajowy, Polska 2011
Podczas egzaminu na prawo jazdy Żaneta wywołuje awanturę. Jerzy rozważa rezygnację z udziału w akcji promocyjnej. Nina zaprasza redaktora naczelnego na kolację.

5. 15 Uwaga! - magazyn reporterów; 5.30 Mango – Telezakupy; 8.00 Detektywi; 8.30 Dzień dobry TVN - magazyn; 11 .05 Co za tydzień (528) - magazyn; 11 .40 Magda M. (54) - serial obyczajowy; 12.40 Bez śladu (10/18) - serial sensacyjny; 13.40 Sędzia Anna Maria Wesołowska (591) - serial fabularno-dokumentalny; 14.40 Detektywi (736);
15. 15 W-11 wydział śledczy - serial fabularno-dokumentalny
15.55 Rozmowy w toku - talk show
16.55 Sędzia Anna Maria Wesołowska (592) - serial fabularno-dokumentalny
17.55 Julia (1/50) - telenowela, wyk. Julia Rosnowska, Krystian Wieczorek, Marta Żmuda Trzebiatowska. Tuż przed ślubem Julia dowiaduje się, że jej narzeczony rozprowadza narkotyki. Postanawia zerwać zaręczyny i uciec z rodzinnego miasteczka.
18.25 Detektywi - serial fabularno-dokumentalny
19.00 Fakty, sport, pogoda
19.50 Uwaga! - magazyn reporterów
20.05 Na Wspólnej (1532)
20.45 W-11 wydział śledczy - serial fabularno-dokumentalny
21 .30 Dowody zbrodni (9) - serial kryminalny
22.25 Człowiek – cel (5) - serial sensacyjny
23.20 Szpital Miłosierdzia (16) - serial obyczajowy
0. 10 Trauma (16)
1.05 Co za tydzień
1.35 Uwaga!
1.50 Arkana magii
3. 10 Nic straconego

TV4



23.00 Niewygodna prawda, Film dokumentalny, USA 2006
Dokument jest w 80 proc. zapisem wykładów Ala Gore'a. Entuzjasta ekologicznego stylu życia postanowił uświadomić mieszkańcom Ziemi, że ich planeta umiera.

5.20 Dennis rozrabiaka (63); 5.40 Na południe (53) - serial przygodowy; 6.30 Muzyczne listy - magazyn muzyczny; 7.20 Galileo (110) - program popularnonaukowy; 8.10 Dziewczyny z fortuną - teleturniej; 8.50 TV market - program reklamowy; 9.10 Łowca krokodyli (3) - serial dokumentalny; 10 .15 Diamentowi misjonarze - film obyczajowy; 12.25 Muzyczne listy - magazyn muzyczny; 13.30 Dennis rozrabiaka (64) - serial animowany; 14.00 Dziewczyny z fortuną - teleturniej;
15.00 Mój grzech (65) - telenowela
16.00 Gliniarz i prokurator (82) - serial kryminalny
17.00 Sailor Moon – Czarodziejka z Księżyca (23) - serial animowany
17.30 Sailor Moon – Czarodziejka z Księżyca (24) - serial animowany
18.00 Kiedy się zakocham (82) - telenowela
19.00 Triumf miłości (129) - telenowela
20.00 Ostatnia szansa (1) - real tv
21 .00 Spadkobiercy (1) - rozrywka
22.00 Spadkobiercy (2) - rozrywka
23.00 Niewygodna prawda - film dokumentalny
1.00 Mała czarna - talk show
2.00 Home i Corden: Komicy bez klasy (1) - rozrywka
2.30 Home i Corden: Komicy bez klasy (2) - rozrywka
3.00 Gość Wydarzeń - program publicystyczny
3. 10 To był dzień
4.00 To był dzień na świecie
4.25 Muzyczne listy

TVP POLONIA



20.45 Chichot losu, Serial obyczajowy, Polska 2011
Prokurator Makowska przesłuchuje Krystynę, matkę Tadeusza. Kobieta wyraźnie daje do zrozumienia, że według niej Tadeusz miał związek ze śmiercią byłej żony.

5.35 Dwie strony medalu (55); 6.05 Rodzinka.pl (41) - serial komediowy; 6.30 Notacje (518) - serial dokumentalny; 6.45 Szansa na sukces (202) - rozrywka; 7.40 Badacze natury (15) - cykl reportaży; 7.55 Przez mapę na gapę (1) - serial animowany; 8.30 Pytanie na śniadanie - magazyn; 11 .05 Tygodnik.pl - magazyn; 11 .35 Plebania (1798) - telenowela; 12.00 Barwy szczęścia (499) - serial obyczajowy; 12.30 Wiadomości; 12.45 Ranczo (56); 13.35 35. KFPP Opole '98 (1) - koncert; 14.35 Złotopolscy (336) - telenowela;
15. 10 Czesław Niemen - film dokumentalny
16 .15 Kolędy świata - program muzyczny
17.00 Plebania (1798) - telenowela
17.30 Teleexpress
17.55 35. KFPP Opole '98 (2) - koncert
18.55 Gra w miasta - teleturniej
19. 15 Barwy szczęścia (499) - serial obyczajowy, Polska 2010
19.45 Bardzo przygodowe podróże Kulfona (1) - serial animowany
20.00 Wiadomości, sport, pogoda
20.45 Chichot losu (6)
21 .35 Gąssowski świątecznie - koncert
22.00 Polonia 24
22.40 Co nam w duszy gra (1) - rozrywka
23.40 Tomasz Lis na żywo
0.35 Notacje (565) - serial dokumentalny
0.45 Plebania (1798)
1.05 Kolędy jazzowe - koncert
1.25 Przez mapę na gapę (1) - serial animowany
1.50 Powtórki programów

Piłka nożna >>

Świerczok w Bundeslidze

Najlepszy strzelec pierwszej ligi 19-letni Jakub Świerczok (Polonia Bytom) podpisał kontrakt z klubem niemieckiej ekstraklasy piłkarskiej FC Kaiserslautern. Umowa obowiązuje do czerwca 2015 roku.

W rundzie jesiennej Świerczok zagrał w 17 meczach i zdobył 12 bramek dla śląskiej drużyny (m.in. hat-trick z GKS Katowice).

– Uważnie obserwowaliśmy, jak rozwija się talent młodego zawodnika. Świerczok ma instynkt snajperski – powiedział prezes FC Kaiserslautern Stefan Kuntz, w przeszłości reprezentant Niemiec (mistrz Europy z 1996 roku) i dwukrotny król strzelców Bundesligi.

Na półmetku niemieckich rozgrywek zespół z Kaiserslautern zajmuje „spadkowe", 16. miejsce. Z 17 spotkań wygrał tylko trzy, a po siedem zremisował i przegrał (gole 13:21; w lidze nikt nie zdobył mniej bramek). Na inaugurację rundy rewanżowej zagra 21 stycznia u siebie z piątym w tabeli Werderem Brema.

Kilka lat temu w FC Kaiserslautern występowali m.in. Tomasz Kłos i Kamil Kosowski. **(PAP)**

Krótko

▲ **Biegi** Etiopczyk Tariku Bekele i Kenijka Priscah Jeptoo zwyciężyli w 87. biegu sylwestrowym na dystansie 15 km w centrum Sao Paulo. Ponad 25 tys. osób z 34 krajów pokonywało trasę w strugach deszczu. 24-letni Tariku Bekele wyprzedził Kenijczyków Mark Korir i Matthew Kisorio.

Lekkoatletyka >> Piotr Małachowski o swoich miejscach i wspomnieniach

Tęskni za Bieżuniem

Berlin, Pekin, Bieżuń, Wrocław, Warszawa, Spała... – to tylko przykładowe miasta i miejscowości, które w karierze wicemistrza olimpijskiego w rzucie dyskiem Piotra Małachowskiego (WKS Śląsk Wrocław) odegrały znaczącą rolę.

W rozmowie z PAP lekkoatleta wspomniał o najważniejszych momentach, wydarzeniach.

Berlin, rok 2009 i srebrny medal mistrzostw świata. Tęsknię za tym okresem. Może nie za miastem, ale za takimi emocjami. To było coś niezwykłego. Do ostatniej kolejki prowadziłem; poprawiłem rekord Polski i myślałem, że zwycięstwo mam w kieszeni, a w ostatniej próbie przerzucił mnie Niemiec Robert Harting. Buzowało we mnie, ale mimo wszystko bardzo dobrze wspominam ten czas. Do końca życia będę ten konkurs wspominał.

Pekin, rok 2008 i tytuł wicemistrza olimpijskiego. Wielu pewnie uważa, że właśnie to był przełomowy moment w mojej karierze i najczęściej powinienem go wspominać, ale... nie tęsknię za tymi zawodami i rzadko je wspominam. To były igrzyska i związany z nimi niesamowity stres. Poza tym nie znoszę tego klimatu, jest gorąco, duszno i nieprzyjemnie. Jedyne o czym jednak marzę, to jeszcze raz wejść na mur chiński.

Bieżuń, miasto rodzinne. Zostawiłem tam swoich przyjaciół, znajomych, rodzinę. Teraz jak tam przyjeżdżam, to już nie jest ten sam klimat co kiedyś. Tęsknię za tym miastem. Lubię tam wrócić i chwilę pobyć, ale zawsze po paru godzinach zaczynam się nudzić. Tam nic się nie zmienia, wszyscy są tacy sami, każdy o każdym plotkuje.


M. Maleszewska

Piotr Małachowski startował także i w Białymstoku rywalizując w miłyngu na stadionie zwierzynieckim

Wrocław. Z tym miastem wiąże mnie klub – WKS Śląsk, ale chciałbym tam się kiedyś na stałe przeprowadzić. Panuje tam fajna atmosfera, a spotkać można niesamowitych ludzi. Jako zawodowy żołnierz tamtejszego wojska, bywam na Dolnym Śląsku często i świetnie się tam czuję. Wszystko nie dzieje się tak szybko, jak na przykład w Warszawie, gdzie wszyscy zawsze się gdzieś spieszą.

Warszawa. Tutaj spędzam najwięcej czasu; tu mieszkam, trenuję. Nie mogę jednak powiedzieć, że lubię to miasto. Ma w sobie wiele negatywnych cech.

Francja. Nie pamiętam dokładnie gdzie, ale to właśnie tam na mityngu zarobiłem swoje pierwsze pieniądze w lekkiej atletyce. Po raz pierwszy startowałem za granicą, ogromnie się stresowałem. Wszystko było nowe, nie wiedziałem jak mam się poruszać na miejscu. Byłem przerażony. Rzuciłem ok. 61 m i wygrałem, ale nie pokonałem nikogo utytułowanego. Wtedy jeszcze marzyłem, żeby rywalizować z Litwinem Virgilijusem Alekną, Estończykiem Gerdem Kanterem i innymi.

Memoriał Kusocińskiego w Warszawie. Pamiętam doskonale mityng z 2006 roku. Zabrakło mi jednego centymetra do minimum na mistrzostwa Europy w Goeteborgu. Musiałem latać po całym świecie, by startować i wypełnić normę. **(PAP)**

Bilard >>

Konrad numerem 1

Konrad Piekarski reprezentujący klub Metal Fach LP Sokółka wywalczył ostatnio tytuł mistrza Polski w odmianie 14.1 oraz zdobył brązowy medal w 8 bil.

W finałowym meczu Konrad pokonał brązowego medalistę mistrzostw Europy Bartka Rozwadowskiego.

Tym samym 18-letni sokółczanin został numerem jeden rankingu Polskiego Związku Bilarda i w nagrodę otrzymał samochód osobowy, jak również sfinansowanie startów w turniejach międzynarodowych Pucharu Europy „Euro Tour" oraz Pucharu Europy Wschodniej „Best Of The East".

– Wierzyłem, że mogę wygrać. Czy będę pierwszy nie wiedziałem, ale miałem wolę walki – mówił po zakończeniu rozgrywek Konrad Piekarski.

Rewelacyjnie zagrali także pozostali sokólscy zawodnicy. Tytuł mistrza Polski wywalczył Piotr Kudlik, a Krystian Piekarski brat Konrada został brązowym medalistą. Także brąz wywalczył Hubert Łopotko. W klasyfikacji PZB Kudlik zajął szóste miejsce, Krystian Piekarski 14., a Łopotko 15. miejsce. **(mark)**


mat. prasowy

Konrad Piekarski – mistrz Polski

Pływanie >> Mistrzostwa województwa podlaskiego

Magiczne osiem medali Barracudy

Pływacy Barracudy Białystok po raz kolejny zdobyli w zawodach pływackich osiem medali. To już trzeci raz rzędu gdy zawodniczki i zawodnicy tego kluby zdobywają taką liczbę krążków.

Wcześniej z ośmioma medalami wracali z mityngów w Suwałkach i Giżycku. Teraz wywalczyli je na pływalni przy ul. Zwycięstwa w Białymstoku w mistrzostwach woj. podlaskiego.

Ola Jakowicka została podwójną mistrzynią w wyścigach na 50 i 100 metrów stylem grzbietowym, a Julia Żekało mistrzynią na 200 metrów stylem dowolnym i wicemistrzynią na 100 metrów stylem zmiennym. Ponadto Jakub Fronc wywalczyła srebro na 100 m st. motylkowym i na 50 m st. dowolnym. Hubert Szermuszyn zajął drugie miejsce na 100 m st. grzbietowym. Natomiast Hubert Masłowski był trzeci w wyścigu na 200 metrów stylem dowolnym.

(mark)


Barracuda

Medalowa Barracuda (od lewej): Adam Madeja (wiceprezes), Hubert Masłowski, Szymon Szutkiewicz, Maciej Wawrzak, Hubert Szermuszyn, prezes Rafał Czaplejewicz, Jakub Fronc, trener Elżbieta Samojlik-Żylińska, Julia Żekało, Aleksandra Jakowicka

Tenis >>

O Puchar Hopmana



PAP

Lleyton Hewitt przegrał dwa mecze

Australia uległa Hiszpanii 1:2 w drugim meczu grupy B tenisowych rozgrywek o Puchar Hopmana – nieoficjalnych mistrzostw świata drużyn mieszanych w Perth. Na inaugurację Francja pokonała Chiny 2:1.

Dwie porażki poniósł Lleyton Hewitt – w singlu i mikście, w parze z Jarmilą Gajdosovą.

W grupie A wystąpią Stany Zjednoczone, Dania, Czechy i Bułgaria.

W poprzedniej edycji Hopman Cup triumfowała, już po raz szósty w historii, drużyna USA. W spotkaniu finałowym wygrała z Belgią 2:1.

Puchar Hopmana jest rozgrywany od 1989 roku tradycyjnie w hali Burswood w Perth. Amerykanie triumfowali wcześniej w 1997, 2003, 2004, 2006 i 2008 roku.

▲ **Wyniki meczów grupy B:**
niedziela: Australia – Hiszpania 1:2 (Jarmila Gajdosova – Anabel Medina Garrigues 6:3, 3:6, 6:3; Lleyton Hewitt – Fernando Verdasco 3:6, 6:3, 5:7; Gajdosova/Hewitt – Medina Garrigues/Verdasco 6:3, 3:6, 9:11
sobota: Francja – Chiny 2:1 (Marion Bartoli – Na Li 6:2, 2:6, 4:6; Richard Gasquet – Di Wu 6:1, 6:3; Bartoli/Gasquet – Li/Wu 6:1, 6:1. **(PAP)**

Sportowe wydarzenia roku >>

Letnie igrzyska i EURO 2012

2012 będzie rokiem olimpijskim. Ponadto w Polsce i na Ukrainie rozegrane zostaną mistrzostwa Europy w piłce nożnej.

Piłkarskie mistrzostwa Europy organizowane przez Polskę i Ukrainę (8 czerwca-1 lipca) oraz olimpiada w Londynie (27 lipca-12 sierpnia) zdominują sportowe imprezy roku 2012. Dla młodzieży najważniejszymi zawodami będą w styczniu zimowe igrzyska w Innsbrucku.

Piłkarski turniej Euro 2012 rozpocznie się 8 czerwca meczem Polska – Grecja na Stadionie Narodowym w Warszawie. Na tym samym obiekcie drużyna Franciszka Smudy zagra jeszcze 12 czerwca z Rosją, a na ostatnie spotkanie w grupie A z Czechami pojedzie do Wrocławia. Gospodarzem finałowego pojedynku (1 lipca) będzie Kijów.

Tytułu mistrzów Europy bronią Hiszpanie, którzy wszystkie mecze w grupie C rozgrywać będą w Gdańsku: 10 czerwca z Włochami, 14 z Irlandią i 18 z Chorwacją.

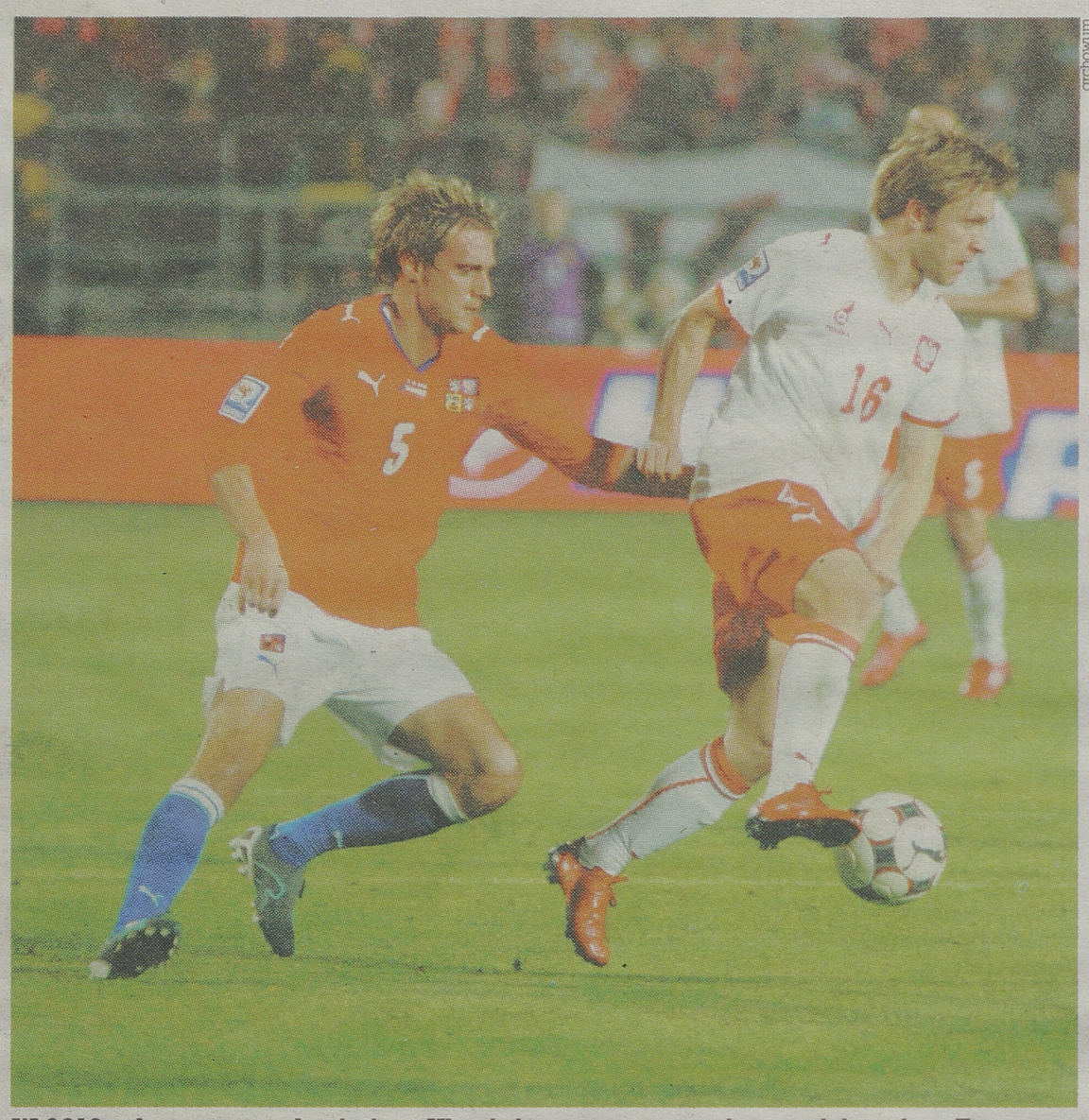

archowum

W 2012 rok w naszym kraju i na Ukrainie rozegrane zostaną mistrzostwa Europy w piłce nożnej

Po Euro 2012 biało-czerwonych czekają eliminacyjne mecze mistrzostw świata 2014 – 7 września z Czarnogórą, 11 września z Mołdawią i 16 października z Anglią.

W kilkunastu dyscyplinach polscy sportowcy będą walczyć o prawo startu w londyńskich igrzyskach.

– Dziś możemy ubrać w olimpijskie stroje 79 zawodników w 43 konkurencjach. W tym gronie jest 12 siatkarzy. Myślę, że ostatecznie nasza reprezentacja będzie liczyła 200-220 sportowców – przewiduje sekretarz generalny PKOl Adam Krzesiński.

Wcześniej, bo już w styczniu (od 13 do 22), w Innsbrucku wystąpi ponad tysiąc zawodników z roczników 1994-96 z kilkudziesięciu krajów w pierwszych zimowych młodzieżowych igrzyskach olimpijskich.

Także w Polsce odbędą się zimą dwie prestiżowe imprezy zaliczane do klasyfikacji Pucharu Świata – 20 i 21 stycznia konkurs skoków w Zakopanem, a 17 i 18 lutego biegi narciarskie na Polanie Jakuszyckiej w Szklarskiej Porębie.

(PAP)

Kandydaci w 57. Plebiscycie „GW"

1. Ren BIGRAN (AZS PWSIP WAŁKUSCY Łomża) tenis stołowy
SMS o treści gwsportowiec.01 na nr 71466.
2. Thiago Rangel CIONEK (Jagiellonia Białystok) piłka nożna
SMS o treści gwsportowiec.02 na nr 71466.
3. Edyta DZIENISZEWSKA (Sparta Augustów) kajakarstwo
SMS o treści gwsportowiec.03 na nr 71466.
4. Joanna FIODOROW (Prefbet Śniadowo) lekkoatletyka
SMS o treści gwsportowiec.04 na nr 71466.
5. Tomasz FRANKOWSKI (Jagiellonia Białystok) piłka nożna
SMS o treści gwsportowiec.05 na nr 71466.
6. Piotr GUDEL (Cristal Białystok) boks
SMS o treści gwsportowiec.06 na nr 71466.
7. Rafał GRZYB (Jagiellonia) piłka nożna
SMS o treści gwsportowiec.07 na nr 71466.
8. HERMES (Jagiellonia) piłka nożna
SMS o treści gwsportowiec.08 na nr 71466.
9. Przemysław JAROSZEWSKI (Narew Łapy) judo
SMS o treści gwsportowiec.09 na nr 71466.
10. Anna KACZYŃSKA (Zambrowski Klub Karate) karate
SMS o treści gwsportowiec.10 na nr 71466.
11. Maciej KAMIŃSKI, Szymon OSTROWSKI (UKZ Grot OSiR Suwałki) żeglarstwo
SMS o treści gwsportowiec.11 na nr 71466.
12. Bartosz KONOPKO (Juvenia Białystok) short track
SMS o treści gwsportowiec.12 na nr 71466.
13. Paula KOZŁOW (Podlasie Białystok) zapasy
SMS o treści gwsportowiec.13 na nr 71466.
14. Aleksandra KRUK (AZS Białystok) siatkówka
SMS o treści gwsportowiec.14 na nr 71466.
15. Kamil KRYŃSKI (Podlasie Białystok) lekkoatletyka
SMS o treści gwsportowiec.15 na nr 71466.
16. Dominika KUCZYŃSKA (AZS Białystok) siatkówka
SMS o treści gwsportowiec.16 na nr 71466.
17. Tomasz KUPISZ (Jagiellonia Białystok) piłka nożna
SMS o treści gwsportowiec.17 na nr 71466.
18. Patrycja MALISZEWSKA (Juvenia Białystok) short track
SMS o treści gwsportowiec.18 na nr 71466.
19. Gravżydas MIKULENAS (Wigry Suwałki) piłka nożna
SMS o treści gwsportowiec.19 na nr 71466.
20. Jan PAWŁOWSKI (Jagiellonia Białystok) piłka nożna
SMS o treści gwsportowiec.20 na nr 71466.
21. Łukasz PARSZCZYŃSKI (Podlasie Białystok) lekka atletyka
SMS o treści gwsportowiec.21 na nr 71466.
22. Konrad PIEKARSKI (Metal Fach LP Pool Bilard Sokółka) bilard
SMS o treści gwsportowiec.22 na nr 71466.
23. Katarzyna PUŁKOŚNIK (Narew Łapy) judo
SMS o treści gwsportowiec.23 na nr 71466.
24. Justyna SIENKIEWICZ (Kaliber Białystok) strzelectwo
SMS o treści gwsportowiec.24 na nr 71466.
25. Andrius SKERLA (Jagiellonia Białystok) piłka nożna
SMS o treści gwsportowiec.25 na nr 71466.
26. Kamil SKRZYPKOWSKI (Ślepsk Suwałki) siatkówka
SMS o treści gwsportowiec.26 na nr 71466.
27. Diana SOKOŁOWSKA (Juvenia Białystok) pływanie
SMS o treści gwsportowiec.27 na nr 71466.
28. Michał SYROWATKA (Hetman Białystok) boks
SMS o treści gwsportowiec.28 na nr 71466.
29. Marek TWARDOWSKI (Cresovia Białystok) kajakarstwo
SMS o treści gwsportowiec.29 na nr 71466.
30. Aleksandra ZAJKOWSKA (Łomżyński Klub Karate) **karate**
SMS o treści gwsportowiec.30 na nr 71466.
31. Nadia ZIĘBA i Robert MATEUSIAK (Hubal Białystok) badminton
SMS o treści gwsportowiec.31 na nr 71466.
32. Adam CWALINA i Michał ŁOGOSZ (SKB Litpol-Malow Suwałki) badminton
SMS o treści gwsportowiec.32 na nr 71466.

Koszt SMS-a to 1,23 zł (w tym VAT)

Sportowe plebiscyty „Gazety Współczesnej" >>

Nie czekaj i zagłosuj!

Do 13 stycznia trwać będzie jeszcze głosowanie Czytelników „Gazety Współczesnej" na najpopularniejszych sportowców i najlepszych piłkarzy regionu w 2011 roku.

Obecnie w klasyfikacjach pierwsze miejsca zajmują żeglarze z Suwałk, mistrzowie świata w klasie cadet Maciej Kamiński i Szymon Ostrowski oraz kapitan piłkarzy Jagiellonii Tomasz Frankowski.

Wśród kandydatów na Sportowca Roku klub Narew Łapy ma dwóch swoich przedstawicieli. Oboje trenują judo i to od lat z sukcesami.

Katarzyna Pułkośnik w minionym roku wywalczyła wicemistrzostwo Polski w kategorii 48 kg. Z powodzeniem też startowała w rozgrywkach o drużynowe mistrzostwo Niemiec ze swoim klubem z Moenchengladbach.

Z kolei Przemysław Jaroszewski oprócz także wicemistrzostwa kraju w marcu zajął trzecie miejsce w kategorii 100 kg w Pucharze Polski.



Narew

Katarzyna Pułkośnik (pierwsza z lewej) startuje także z powodzeniem w rozgrywkach niemieckiej ligi judo

▲ **Aktualna klasyfikacja plebiscytów „Gazety Współczesnej"**
57. Plebiscyt na 10 Najpopularniejszych Sportowców Województwa Podlaskiego w 2011 roku:
1. Maciej Kamiński, Szymon Ostrowski-21,9 procent oddanych wszystkich głosów
2. Joanna Fiodorow 16,22
3. Kamil Kryński 12,91
4. Ren Bigran 9,31
5. Kamil Skrzypkowski 8,71
6. Justyna Sienkiewicz 8,71
7. Diana Sokołowska 4,2
8. Tomasz Frankowski 4,2
9. Dominika Kuczyńska 3,9
10. Adam Cwalina i Michał Łogosz 2,1
12. Plebiscyt Piłkarski:
1. Tomasz Frankowski 53,57 oddanych wszystkich głosów
2. Gravżydas Mikulenas 21,43
3. Jan Pałowski 14,29
4. Thiago Rangel Cionek 7,14
5. Mariusz Dzienis 5,52

(mark)

Koszykówka >>

12 punktów Gortata



PAP

Koszykarze Los Angeles Clippers Blake Griffin zdobył 34 punktów w meczu z Chicago Bulls

Drużyna Marcina Gortata Phoenix Suns przegrała z Oklahoma City Thunder 97:107 w meczu ligi NBA. Był to już piąty triumf zespołu z Oklahoma City. Gortat zagrał 27 minut i zdobył 12 punktów, zaliczając 8 zbiórek i dwa bloki.

Dzień wcześniej „Słońca" wygrały z Orleans Hornets 93:78, a Gortat uzyskał także12 pkt.

▲ **Wyniki NBA**
piątek: Charlotte Bobcats – Orlando Magic 79:100; Indiana Pacers – Cleveland Cavaliers 98:91; Atlanta Hawks – New Jersey Nets 105:98; Boston Celtics – Detroit Pistons 96:85, Minnesota Timberwolves – Miami Heat 101:103; Memphis Grizzlies – Houston Rockets 113:93; New Orleans Hornets – Phoenix Suns 78:93; Milwaukee Bucks – Washington Wizards 102:81; Dallas Mavericks – Toronto Raptors 99:86; Los Angeles Clippers – Chicago Bulls 101:114; Utah Jazz – Philadelphia 76'ers 102:99;
sobota: Detroit Pistons – Indiana Pacers 96:88; Golden State Warriors – Philadelphia 76'ers 79:107; Houston Rockets – Atlanta Hawks 95:84; Los Angeles Lakers – Denver Nuggets 92:89; Oklahoma City Thunder – Phoenix Suns 107:97; Sacramento Kings – New York Knicks 92:114; San Antonio Spurs – Utah Jazz 104:89.

(PAP, opr. mark)

Skoki narciarskie >> Schlierenzauer bezkonkurencyjny. Zmienne szczęście Polaków.

Kamil Stoch nie składa broni

Kamil Stoch nie rezygnuje z walki o czołowe miejsce w Turnieju Czterech Skoczni. Wczoraj w Garmisch-Partenkirchen Polak był czwarty.

Krzysztof Sokólski
ksokolski@wspolczesna.pl

Stoch słabo rozpoczął start w Turnieju. W piątek, w Oberstdorfie zajął dopiero 23. miejsce. Nie wyszedł mu skok w finałowej serii. Na półmetku Polak był szósty, zepsuł jednak drugą próbę, w której osiągnął odległość zaledwie 107 m.

W niedzielę lider naszej reprezentacji nie popełnił już błędu. Stoch w pierwszym skoku wylądował na 132 m, co dało mu 7. pozycję. W finale Polak spisał się jeszcze lepiej. 135,5 m pozwoliło awansować na czwartą lokatę. W klasyfikacji generalnej TCS Stoch jest 9.

Niestety, słabo wiedzie się naszym pozostałym reprezentantom. Tylko Piotr Żyła zdobył punkty Pucharu Świata, zajmując 28. miejsce w Garmisch-Partenkirchen. Skoczek rodem z Cieszyna do finału przedostał się jednak kuchennymi drzwiami. W serii KO przegrał z Junshiro Kobayashim, ale Japończyk został zdyskwalifikowany za niewymiarowe narty.

W Turnieju Czterech Skoczni nie ma na razie mocnych na Gregora Schlierenzauera, który był najlepszy tak w Oberstdorfie, jak i w Garmisch-Partenkirchen.

Kolejny konkurs odbędzie się 4 stycznia w Innsbrucku.



PAP

Celem Kamila Stocha jest miejsce w czołowej „6" Turnieju Czterech Skoczni

▲ **Wyniki konkursu w Oberstdorfie:** 1. Gregor Schlierenzauer (Austria) 283,3 (133,0/137,5), 2. Andreas Kofler (Austria) 265,2 (131,0/133,5), 3. Thomas Morgenstern (Austria) 264,3 (128,0/128,5), 4. Severin Freund (Niemcy) 264,0, (129,0/127,0), 5. Daiki Ito (Japonia) 262,7 (130,0/124,0), 6. Anders Bardal (Norwegia) 258,0 (120,5/131,5)... 23. Kamil Stoch (Polska) 221,1 (127,0/107,0).

▲ **Wyniki konkursu w Garmisch-Partenkirchen:** 1. Schlierenzauer 274,5 (138,0/134,0), 2. Kofler 270,4 (130,5/137,5), 3. Ito 269,6 (138,5/141,5), 4. Stoch 268,0 (132,0/137,5), 4. Taku Takeuchi (Japonia) 268,0 (130,5/140,0), 6. Morgenstern 267,9 (132,0/136,5).

▲ **Klasyfikacja Turnieju Czterech Skoczni:** 1. Schlierenzauer Austria 557,8 pkt.; 2. Kofler 535,6; 3. Ito 532,3; 4. Morgenstern 532,2; 5. Freund 526,2; 6. Roman Koudelka (Czechy) 517,7... 9. Stoch 489,1.

Dakar 2012 >> 56. miejsce Jarosława Kazberuka na mecie I etapu z Mar del Plata do Santa Rosa

To było krótkie preludium do morderczych etapów rajdu

Mat. prasowe



Ostatnie przygotowania ciężarówki mercedes unimog, którą jedzie Jarosław Kazberuk przed startem I etapu Rajdu Dakar

W Nowy Rok, 1 stycznia 2012 roku wystartował Rajd Dakar. Organizatorzy już pierwszego dnia postanowili nie oszczędzać kierowców. Na rozgrzewkę zafundowali im etap liczący 820 kilometrów (Mar del Plata – Santa Rosa). Jednak odcinek specjalny był wyjątkowo krótki, gdyż wynosił zaledwie 57 kilometrów.

Jarosław Kazberuk jadący w załodze R-Sixteam z Robertem Szustkowskim i Robertem Szustkowskim juniorem zameldował się na mecie na 56 miejscu. Prowadzą Holendrzy Van Vlita i Peter oraz Belg Bruynkensa (MAN). Nasi kierowcy stracili do liderującej załogi 44 minut i 48 sekund. Inna polska załoga jadąca w MAN-ie Baran, Białowas i Górecki zajmują 45. miejsce.

Debiutujący w imprezie Adam Małysz z Rafałem Mortonem z RMF Caroline Team po pierwszym etapie zajmują 70. miejsce ze stratą 17,28 do Rosjanina Nowickiego i Niemca Schulza Mini. Na wysokim drugim miejscu znajduje się Krzysztof Hołowczyc z Belgiem Fortinem.

W klasyfikacji motocyklistów Jakub Przygoński jest piąty.

– Atmosfera jest świetna. Podobało mi się, że kibice towarzyszący nam przy trasie wspierają wszystkich. I załogi z czołówki, i tych słabych. To miłe. Ja nie czuję tremy przed debiutem. Nie sprawdzałem, co nas czeka na trasie. Wolę nie wiedzieć i dać się zaskoczyć, niż przejmować się na zapas – stwierdził Adam Małysz jeszcze przed startem do I etapu.

– Rafał stwierdził, że mam nie przeglądać żadnych map. On jest od tego, ja mam prowadzić. A ponieważ mu wierzę, jedziemy tam gdzie on kieruje – dodaje debiutujący w Rajdzie Dakar były mistrz świata w skokach narciarskich.

W wyścigu quadów Łukasz Łaskawiec (RMF Caroline Team) przegrał zaledwie o pół minuty, z Urugwajczykiem Sergio La Fuente. W czołówce są również Rafał Sonik (ATV Polska) – 7. i Maciej Albinowski (RMF Caroline Team) - 11.

Niestety, Polacy jadą, ale nie są klasyfikowani. Stało się to tak, gdyż z powodu nieprzepisowych pojazdów (zamiana silników z fabrycznych na motocyklowe). Wszyscy złożyli protest i czekają teraz na jego rozpatrzenie.

Niestety, 34. edycja Rajdu Dakar rozpoczęła się tragicznie, gdyż w wyniku obrażeń odniesionych w wypadku śmierć poniósł argentyński motocyklista Jorge Martinez Boero. Miał 38 lat.

Mariusz Klimaszewski

▲ **Wyniki – 1. etap (Mar de Plata – Santa Rosa de la Pampa; odcinek specjalny 57 km): samochody:** 1. Leonid Nowicki (Rosja/Mini) 32.12; 2. Krzysztof Hołowczyc (Polska/Mini) strata 5 s; 3. Stephane Peterhansel (Francja/Mini) 9; 4. Giniel De Villiers (RPA/Toyota)15; 5. Robby Gordon (USA/Hummer) 49; 6. Carlos Sousa (Portugalia/Great Wall) 52
motocykle: 1. Francisco Chaleco Lopez (Chile/Aprilia) 32,37; 2. Marc Coma (Hiszpania/KTM) strata 14 s 3. Javier Pizzolito (Argentyna/Honda) 27; 4. Quinn Cody (USA/Honda) 30; 5. Jakub Przygoński (Polska/KTM) 49; 6. Joan Barreda (Hiszpania/Husqvarna)57... 24. Marek Dąbrowski (Polska/KTM) 3.12; 48. Jacek Czachor (Polska/KTM) 6.20.
ciężarówki: 1. Van Vliet (Holandia), Peter (Holandia), Bruynkens (Belgia)/MAN 00:37:45; 2. De Rooy (Holandia), Rodewald (Holandia), Colsoul (Belgia)/IVECO strata 0,26; 3. Echter, Ruf, Klein (Niemcy)/MAN 0,56... 45. Baran, Białowas, Gorecki (Poslka)/MAN 28.39, **56. Jarosław Kazberuk, Robert Szustkowski, Robert Szustkowski, jr (Polska)/mercedes strata 44,48.**

Badminton >>

W puli milion dolarów

Nowy Rok w samolocie lecącym do Seulu powitali Robert Mateusiak i Nadia Zięba z Hubala Białystok, Adam Cwalina i Michał Łogosz z SKB Litpol-Malow Suwałki oraz Przemysław Wacha z Technika Głubczyce. Przez najbliższe dwa tygodnie nasi badmintoniści będą walczyć o punkty potrzebne do zdobycia olimpijskiej kwalifikacji najpierw w Korei, a potem w Malezji.

– Przez kontuzje musieliśmy wycofać się z udziału w ostatnich trzech turniejach i spadliśmy na 25. miejsce w rankingu – opowiada Mateusiak. – Do Londynu pojedzie najwyżej 15 czołowych par z listy. Musimy więc gonić czołówkę – dodaje.

Szansa będzie już od środy, kiedy w Seulu rozpocznie się najbardziej prestiżowy i najwyżej płatny Korea Open Superseries Premier z pulą nagród 1 milion dolarów. Mateusiak i Zięba mieli w nim dobre losowanie. Najpierw zmierzą się z mikstem Danny Bawa Chrisnanta i Yu Yan Vanessa Neo z Singapuru, a w razie powodzenia o ćwierćfinał zagrają z Rosjanami Aleksandrem Nikołajenką i Walerią Sorokiną bądź z rozstawioną z "siódemką" parą Songphon Anugritayawan i Kunchala Voravichitchanul z Tajlandii.

– Ostatnio mieliśmy konsultację z koreańskim trenerem Kim Young Manem, który znowu ma być szkoleniowcem naszej reprezentacji – opowiada Mateusiak. – Nasza forma rośnie – zapewnia.

Pecha w losowaniu mieli za to Cwalina i Łogosz. Suwalscy debliści, którzy plasują się na 20. pozycji w rankingu już na wstępie wpadli na Chińczyków Cai Yuna i Fu Haifenga, turniejową jedynkę.

(ab)

Piłka nożna >> W noworocznym meczu Wigry wygrały 2:1 z rezerwami

Dobry początek nowej tradycji

Pierwszego gola w 2012 roku w Suwałkach tuż po godz. 17 zdobył wczoraj Damian Sobolewski.

Wojciech Drażba
sport@wspolczesna.pl

Działacze Wigier po raz pierwszy zdecydowali się rozegrać mecz w Nowy Rok. Na boisku Orlika Szkoły Podstawowej nr 9 drugoligowcy pokonali 2:1 A-klasową drużynę Wigry OSiR II. Mimo mrozu, spotkanie oglądała spora grupa kibiców.

– Troszeczkę za późno zdecydowaliśmy się wziąć przykład z Cracovii Kraków, stąd gra na małym boisku – przyznaje Dariusz Mazur, prezes suwalskiego klubu. – Jak się okazało, pomysł chwycił i chyba zapoczątkowaliśmy nową tradycję. Za rok przeprowadzimy taki sparing także przy blasku jupiterów, ale już na naszym stadionie – dodaje.

Z Litwy nie dojechał trener Donatas Vencevicius i drugoligowcy sami dyrygowali swoimi poczynaniami. Mecz trwał 2 x 15 minut i piłkarze aż palili się do gry, żaden nie chciał schodzić na zmiany. Na druga połowę dotarł z Ełku Patryk Gondek, pozyskany z tamtejszego Płomienia. Na pociechę, zdążył wbić drugiego gola. Wigry mogły nastrzelać znacznie więcej bramek. Adam Pomian nie trafił do siatki z metra, zmarnował jeszcze przynajmniej trzy wyborne okazje. W bramce stanął najbardziej uniwersalny wśród suwalczan Kamil Lauryn. Na co dzień defensywny pomocnik zachowywał czyste konto niemal do ostatniego gwizdka. W ostatniej sekundzie ładnym strzałem pokonał go 18-letni Bartosz Dębowski.

– Przygotowania do wiosennej rundy zaczynamy 9 stycznia i chcemy, by brała w nich udział jak największa grupa juniorów z zespołu rezerw – mówi Mazur. – Jeżeli teraz nie damy im szansy, to kiedy będą mogli udowodnić swoją wartość – pyta retorycznie.

Czwarta od końca drużyna II ligi jest gruntownie przebudowywana. Po jesieni odeszli Brazylijczycy Willer i Yago, Litwin Audrius Brokas oraz doświadczeni Patryk Aleksandrowicz, Marcin Rogoziński, Sebastian Świerzbiński, Rafał Darda i Tomasz Barczak. Przyszli 19-letni Rafał Bujnowski z młodej Jagiellonii i 21-letni Gondek, a za nim także z Płomienia mają zostać sprowadzeni 23-letni Maciej Kisiel i junior Patryk Koszycki. Z Rosji ma dotrzeć 23-letni środkowy obrońca. ▲



W. Drażba

Wracający do zespołu po długotrwałej kontuzji Damian Sobolewski (z lewej) i Patryk Gondek zdobyli pierwsze dla Wigier bramki w tym roku

Siatkówka >> PlusLiga Kobiet

W środę rewanż

Ostatni mecz 12. kolejki spotkań PlusLigi Kobiet w siatkówce zakończył się zwycięstwem Pałacu Bydgoszcz nad Budowlanymi Łódź 3:2 (21:25, 17:25, 25:23, 25:19, 15:11). Przypomnijmy, że białostoczanki uległy 0:3 Dąbrowie Górniczej.

Już w środę, 4 stycznia nasze siatkarki będą miały okazję zrewanżować się za pucharową porażkę Gwardii Wrocław. Ligowy mecz odbędzie się na parkiecie rywalek. **(mark)**

▲ **Program 13. kolejki:**
Aluprof Bielsko-Biała – Atom Trefl Sopot, Budowlani Łódź – KPSK Stal Mielec; Pałac Bydgoszcz – PTPS Piła; Tauron MKS Dąbrowa Górnicza – Bank BPS Muszynianka Fakro Muszyna; Gwardia – AZS (19.00).


A. Zgiet

W Pucharze Polski AZS przegrał z Gwardią 0:3

1. Muszynianka	12	30	33-10
2. Atom Trefl	12	29	31-12
3. Dąbrowa G.	12	25	30-17
4. Aluprof	12	23	28-22
5. Pałac	12	16	23-26
6. Budowlani	12	15	22-26
7. Gwardia	12	13	18-27
8. PTPS Piła	12	11	16-30
9. Stal Mielec	12	10	17-30
10. AZS Białystok	**12**	**8**	**15-33**

XXVIII Bieg Sylwestrowy w Białymstoku>>

Na sportowo przywitali nowy 2012 rok

Blisko dwieście osób pożegnało stary rok i przywitało nowy – 2012 w tradycyjnym Biegu Sylwestrowym rozegranym na Bojarach w Białymstoku.

Na trasie nie zabrakło grup przebierańców na czele z Andrzejem Zieniewiczem, który każdego roku ubiera balowy strój by w eleganckim stylu wkroczyć w kolejny sezon startów.

Bieg główny, zawodów zorganizowanych przez Juvenię, zakończył się zwycięstwem Anny Wojtulewicz oraz Jana Klimiuka (oboje Podlasie Białystok). Klimiuk wyprzedził na okrążenie przed metą Daniela Kuźbiela, który na chwilę stanął myśląc, że ukończył już bieg. Jak się okazało pomylił się w liczeniu okrążeń.



A. Chomicz

Andrzej Zieniewicz w balowym stroju jest wizytówką corocznego Biegu Sylwestrowego w Białymstoku

▲ **Wyniki XXVIII Biegu Sylwestrowego**

Bieg open.
Kobiety (1500 m): 1. Anna Wojtulewicz (Podlasie Białystok); 2. Beata Lupa (Olimp Łapy); 3. Karolina Grzegorczyk (Juvenia Białystok).
Mężczyźni (3000 m): 1. Jan Klimiuk (Podlasie Białystok); 2. Daniel Kuźbiel (Podlasie); 3. Andrzej Godlewski (Jedwabne).

Biegi towarzyszące. Szkoły podstawowe, klasy I - III (200 m): 1. Katarzyna Bagińska (SP 14 Białystok) oraz 1. Paweł Kondraciuk (SP Sióstr Miłosierdzia w Białymstoku); **klasy IV – VI (500 m):** 1. Adrianna Sańczyk (SP Wasilków) oraz 1. Dawid Dąbrowski (SP Wasilków); **gimnazja (500 i 1000 m):** 1. Kamila Wasiluk (PG 31 Białystok) oraz 1. Tomasz Łapszo (Olimp Łapy).

(mark)

GAZETA WSPÓŁCZESNA

Media Regionalne Spółka z o.o. 00-838 Warszawa, ul. Prosta 51. **Redakcja:** 15-419, Białystok, ul. św. Mikołaja 1; **Dyrektor Zarządzający Oddziału:** Krzysztof Paliński; **Redaktor Naczelny:** Konrad Kruszewski - tel. 85 748 74 00, fax 85 748 74 01; **Sekretariat Redakcji** - tel. 85 748 74 74; **Dział Sportowy** - tel. 85 748 74 80; **Dział Magazynu** - tel. 85 748 74 58. **Biuro Reklam i Ogłoszeń** - tel. 85 748 96 02; **KRAMIK** - tel. 85 748 74 48; **Przedstawiciele Handlowi** - tel. 85 748 74 41.
ODDZIAŁY REDAKCJI: Bielsk Podlaski tel./fax 85 730 67 86; **SUWAŁKI** ul. Mickiewicza 5, 16-400, tel./fax 87 566 30 00, 87 563 14 83, biuro ogłoszeń - tel./fax 87 566 57 26; **ŁOMŻA** ul. Dmowskiego 1e, 18-400, tel. 86 216 78 99, 86 215 10 25, biuro ogłoszeń - tel/fax. 86 216 56 97; **GRAJEWO** ul. Wojska Polskiego 6, 19-200, tel. 86 273 90 33, biuro ogłoszeń - tel./fax 86 272 89 15; **EŁK** ul. Pułaskiego 24, 19-300, tel. 87 621 59 16, 87 621 08 05, fax 87 610 85 05, biuro ogłoszeń - tel. 87 610 85 05.
Druk: Drukarnia w Ignatkach, Ignatki 40/2, 16-001 Kleosin.
Prenumeratę przyjmują „RUCH" SA (Białystok, Ełk, Łomża, Ostrołęka), Urzędy Pocztowe oraz listonosze do 20. każdego miesiąca; informacje: Dział Kolportażu - tel./fax 85 748 74 24.
Nr indeksu 350133. Redakcja nie odpowiada za treść reklam i ogłoszeń. Na podstawie art. 25 ust. 1 pkt 1 b ustawy z dnia 4 lutego 1994 r. o prawie autorskim i prawach pokrewnych Media Regionalne Sp. z o.o. zastrzega, że dalsze rozpowszechnianie materiałów opublikowanych w "Gazecie Współczesnej" jest zabronione bez zgody Wydawcy.

Piłka nożna >> Jagiellonia zwycięzcą turnieju charytatywnego

Grali dla dzieci

Jagiellonia Białystok wygrała turniej charytatywny w Bielsku Podlaskim. Największym zwycięzcą były jednak dzieci z Zespołu Szkół Specjalnych.

Krzysztof Sokólski
ksokolski@wspolczesna.pl


K. Jankowski

Przed Sylwestrem regionalni piłkarze pokazali się w hali w Bielsku Podlaskim

Kolejność nie jest aż tak istotna. Liczy się, że mogliśmy pomóc wspaniałym dzieciakom ze szkoły specjalnej w Bielsku Podlaskim – mówi Piotr Pawluczuk, główny pomysłodawca piątkowego turnieju.

Do rywalizacji przystąpiło sześć zespołów. Gwiazdą była Jagiellonia Białystok. Wprawdzie Jaga zawitała do Bielska bez swoich liderów, ale i tak zebrała mocny skład. Na parkiecie zobaczyliśmy Wojciecha Kobeszkę, który na co dzień prowadzi zespół Młodej Ekstraklasy. „Kobiego" wspierał m.in. Dariusz Jurczak, drugi trener Jagiellonii. Ekipę tworzyli też czołowi gracze Młodej Ekstraklasy – Damian Kądzior, Kamil Zapolnik, Michał Szóstko oraz Adam Butkiewicz. W bramce gościnne stanął Piotr Czapliński.

Początek nie wskazywał, że to właśnie Jaga będzie główną siłą imprezy. W pierwszym meczu żółto-czerwoni przegrali aż 0:4 z Elhurtem Helios Białystok. Specjalizujący się w grze w hali Helios nie dał Jagiellonii najmniejszych szans.

– Futsalowcy naprawdę radzili sobie doskonale. Na dzień dobry nas rozjechali – opowiada Kobeszko.

Jaga wzięła się jednak w garść i w drugim eliminacyjnym spotkaniu pokonała 3:0 Tur Bielsk Podlaski. W półfinale Jagiellonia ograła 3:0 halowy Suempol i w „wielkim finale" na jej drodze ponownie stanął Helios.

– Tym razem postanowiliśmy pokazać kto tu rządzi – uśmiecha się Kobeszko. – Daliśmy z siebie wszystko.

Łatwo jednak nie było. Mecz zakończył się remisem 1:1 i o końcowym sukcesie decydowały rzuty karne. W nich lepsza była Jaga, zwyciężając 4:2.

– Wygrana oczywiście cieszy, ale ważniejsze, że mogliśmy pomóc dzieciom – podkreśla Kobeszko.

Żółto-czerwoni nie przyjechali do Bielska z pustymi rękami. Dariusz Jurczak przywiózł koszulkę z podpisami zawodników Jagi. Prezent sprzedano w drodze licytacji, a zwycięzca zapłacił za nią ponad 300 złotych. W drodze licytacji za 250 złotych sprzedano też oficjalną piłkę mistrzostw Europy Tango 2012 z podpisami uczestników turnieju. Piłkę z autografem Leo Beenhakeera przywiózł szef Heliosa, Leszek Łuckiewicz. Nagrody na licytację ufundował także Dariusz Drywulski z Hajnówki.

Dochód z turnieju przekazano dzieciom z Zespołu Szkół im. Jana Pawła II w Bielsku Podlaskim. ▲

Piłka nożna >>

Z Wigier do Grecji

Patryk Aleksandrowicz, który niedawno rozstał się z suwalskimi Wigrami podpisał półroczny kontrakt z greckim drugoligowcem – AO Iraklis Psachnon.

28-letni pomocnik rozegrał w swojej karierze trzy mecze w polskiej ekstraklasie (w Polonii Warszawa) i sześć meczów w greckiej (AO Kavala). W Grecji występował przez ponad sześć lat, jednak jesienią wrócił do Polski i reprezentował barwy Wigier, w których zaliczył pięć spotkań.

(KS)

Sprintem

▲ **Kawalerowie pokonali żonatych.** Zespół kawalerów pokonał drużynę żonatych 4:0 w tradycyjnym meczu piłkarskim, rozegranym w samo południe Nowego Roku na stadionie najstarszego w Tarnowie klubu (1909) – Tarnovii.
W ekipie kawalerów wystąpili zawodnicy Tarnovii. Grający w klasie okręgowej podopieczni trenera Stanisława Kroka przerwali dotychczasową serię porażek. Strzelcem pierwszego w 2012 roku gola o godz. 12.11 był Mateusz Rzońca. Jak się okazało, o dziewięć minut wyprzedził zdobywcę pierwszej bramki w Krakowie w spotkaniu zespołów Cracovii Dawida Sargę. Gole dla zwycięzców zdobyli ponadto: Daniel Przydział, Adrian Czyż i Adrian Gała. W drużynie żonatych wystąpili wychowankowie i byli piłkarze Tarnovii, m.in. Jacek Czarnik, Józef Ogorzelec, Marcin Gąsior, Wiesław Wilk, Artur Prokop.

(PAP)

Piłka nożna >> W Premier League

Zaskakujące porażki Manchesteru United i Chelsea

Mistrz Anglii Manchester United przegrał sensacyjnie u siebie z ostatnim dotychczas w tabeli Blackburn Rovers 2:3 w meczu 19. kolejki ekstraklasy. W ten sposób „Czerwone diabły" zepsuły urodziny trenerowi Aleksowi Fergusonowi, który w sobotę skończył 70 lat.

Spotkanie na Old Trafford od początku układało się po myśli piłkarzy gości. W 51. minucie prowadzili już 2:0, a oba gole zdobył Nigeryjczyk Yakubu Aiyegbeni, który w obecnym sezonie ma na koncie 12 trafień.

Między 52. i 62. minutą podopieczni Fergusona odrobili straty dzięki świetnie spisującemu się ostatnio Bułgarowi Dymitarowi Berbatowowi. Ostatni cios zadali jednak piłkarze Rovers. W 80. minucie Grant Hanley wykorzystał błąd golkipera MU Davida De Gei i ustalił wynik.


autor

Chelsea (z prawej Didier Drogba) przegrało z Aston Villą

To dopiera druga porażka w sezonie „Czerwonych diabłów" (45 pkt., pozycja wicelidera) i trzecie zwycięstwo Blackburn.

W innym spotkaniu 19. kolejki Arsenal z Wojciechem Szczęsnym w bramce pokonał w sobotę u siebie w derbach Londynu Queens Park Rangers 1:0.

Trzy punkty na Emirates Stadium zapewnił Arsenalowi w 60. minucie niezawodny w tym sezonie Robin van Persie. Holender umieścił piłkę w siatce strzałem po ziemi, wykorzystując podanie Rosjanina Andrieja Arszawina. Kapitan londyńczyków uzyskał 17 ligowych bramek w obecnym sezonie i pozostaje najskuteczniejszym piłkarzem Premier League.

„Kanonierzy" mieli w tym meczu jeszcze kilka dogodnych sytuacji do zdobycia gola, jednak zabrakło im skuteczności. W 25. minucie z kilku metrów przestrzelił naciskany przez obrońców van Persie, a w 56. w sytuacji sam na sam pomylił się Anglik Theo Walcott. Tuż przed przerwą, gości uratował Joey Barton, wybijając piłkę z linii bramkowej po uderzeniu Walijczyka Aarona Ramseya.

Szczęsny nie miał zbyt wiele pracy, popisał się jednak dwoma bardzo dobrymi interwencjami. W 8. minucie obronił strzał Anglika Jaya Bothroyda, a w 65. uderzenie Marokańczyka Adela Taarabta.

Dzięki zwycięstwu Arsenal awansował na 4. miejsce w tabeli Premier League.

Na 5. pozucję spadła Chelsea Londyn, która w sobotę przegrała na własnym boisku 1:3 z Aston Villą. Zwycięstwo zapewniły gościom trafienia Irlandczyka Stephena Irelanda, Bułgara Stiliana Petrowa oraz Anglika Darrena Benta. Gol dla gospodarzy padł w 23. minucie z rzutu karnego. Jedenastkę, podyktowaną za faul Irlandczyka Richarda Dunna na Didierze Drogbie wykorzystał sam poszkodowany. 33-letni napastnik zdobył już 150 goli w barwach „The Blues". Lepszym od niego osiągnięciem pochwalić się mogą tylko Frank Lampard (178), Kerry Dixon (193) oraz Bobby Tambling (202).

(PAP, KS)

GW sport
www.wspolczesna.pl

Wczoraj w Mar del Plata rozpoczął się w 34. Rajd Dakar. Pierwszy etap liczył 57 km.



ISSN 0137-9488

Biegi narciarskie >> Polka wyraźnie prowadzi w klasyfikacji generalnej Tour de Ski

Wielka klasa Justyny

Justyna Kowalczyk dominuje na trasach prestiżowego cyklu Tour de Ski.

Krzysztof Sokólski, PAP
ksokolski@wspolczesna.pl

Kowalczyk spisuje się fantastycznie. Wygrała prolog na 3,1 km techniką dowolną, potem była najszybsza w biegu na 10 km na dochodzenie techniką klasyczną oraz w sprincie. Wczoraj zajęła drugie miejsce w biegu łączonym 5+5 km.

Po sukcesie w sprincie nad formą Polki rozpływały się skandynawskie media.

To był nokaut

– Kowalczyk była we wszystkich biegach zdecydowanie najmocniejsza; w finale znokautowała Bjoergen i zdeklasowała resztę rywalek – skomentowała norweska telewizja NRK.

– Bjoergen została kompletnie rozbita przez Kowalczyk, która nie dała jej żadnych szans – ocenił dziennik „Verdens Gang", a „Dagbladet" podkreślił: – Na ostatnim podjeździe będąca w super formie i totalnie dominująca Kowalczyk włączyła swoje turbo i z lekkością odjechała od reszty stawki.

Kanał telewizji TV2 nie krył w sobotę podziwu dla wyczynu polskiej zawodniczki. Z kolei szwedzki dziennik „Expressen" ocenił zwycięstwo Kowalczyk nad Norweżką jako deklasację, a komentator telewizji STV Anders Blomquist powiedział, że po trzeciej z rzędu porażce Bjoergen będzie miała poważne problemy psychiczne.

Norweżka jednak obudziła się wczoraj w biegu łączonym 5+5 km. Wyprzedziła Polkę o 1,6 s.



PAP

Justyna Kowalczyk zmierza po zwycięstwo w Tour de Ski

Niedzielne zawody w Oberstdorfie były czwartym etapem imprezy, która potrwa do 8 stycznia.

Na najniższym stopniu podium stanęła kolejna Norweżka Therese Johaug – 1,8 straty.

Mimo, iż Kowalczyk linię mety minęła druga, to w klasyfikacji generalnej TdS powiększyła przewagę nad swoją najgroźniejszą rywalką. Wszystko dzięki dwóm lotnym premiom, na których Polka otrzymała bonifikaty sekundowe za pierwsze i drugie miejsce.

Od początku niedzielnej rywalizacji – 5 km techniką klasyczną i 5 km dowolną – tempo nadawały Kowalczyk oraz trzy Norweżki: Bjoergen, Johagu i Steira. Ostatnia z wymienionych z czołowej grupy odpadła po ok. ośmiu kilometrach.

Przyda się odpoczynek

Gdy do końca biegu pozostawało 600 metrów, na ostatnim podjeździe na atak zdecydowała się podopieczna Aleksandra Wierietielnego. Mistrzyni olimpijska z Vancouver wzniesienie pokonała najszybciej, ale na zjeździe do mety świetnie spisała się Bjoergen i to ona cieszyła się ze zwycięstwa.

– Na ostatnim zjeździe moje nogi nie pracowały już tak jak trzeba, dlatego Marit mnie wyprzedziła. Teraz przede mną dzień odpoczynku, a we wtorek bieg na 3 km techniką klasyczną. Lubię tę konkurencję i liczę, że to będzie mój najlepszy występ w tym Tour de Ski – powiedziała na mecie narciarka z Kasiny Wielkiej.

W klasyfikacji generalnej Pucharu Świata Kowalczyk awansowała na drugie miejsce. Broniąca Kryształowej Kuli Polka do Bjoergen traci 174 punkty. Do zdobycia w całym Tour de Ski pozostaje ich jeszcze aż 650; po 50. za zwycięstwo w każdym z pozostałych etapów i premia 400 za triumf w cyklu.

Paulina Maciuszek zajęła 64. miejsce, a Ewelina Marcisz nie ukończyła zawodów.

Poniedziałek jest dniem przerwy w zawodach. Od wtorku rywalizacja przeniesie się do Włoch. W Dobbiaco panie wystartują w biegu na 3 km techniką klasyczną.

Wyniki drugiego etapu Tour de Ski (10 km na dochodzenie techniką klasyczną): 1. Justyna Kowalczyk (Polska) 31.49,4; 2. Therese Johaug (Norwegia) strata 0,2; 3. Marit Bjoergen (Norwegia) 7,1.

Wyniki trzeciego etapu Tour de Ski (sprint techniką klasyczną): 1. Kowalczyk 2.45,3; 2. Bjoergen strata 3,2; 3. Astrid Uhrenholdt Jacobsen (Norwegia) 6,3.

Wyniki czwartego etapu Tour de Ski (bieg łączony 5+5 km): 1. Bjoergen 27.16,0; 2. Kowalczyk strata 1,6; 3. Johaug 1,8.

Klasyfikacja Tour de Ski po uwzględnieniu bonifikat czasowych (po 4 z 9 etapów): 1. Kowalczyk 1:00.19,8; 2. Bjoergen 26,6; 3. Johaug 1.06,6; 4. Kikkan Randall (USA) 3.02,1; 5. Aino-Kaisa Saarinen (Finlandia) 3.04,9; 6. Charlotte Kalla (Szwecja) 3.10,7... 65. Paulina Maciuszek (Polska) 11.34,6.

Klasyfikacja generalna Pucharu Świata po 14 z 37 zawodów: 1. Bjoergen 767 pkt., 2. Kowalczyk 593, 3. Johaug 591, 4. Randall 583, 5. Vibeke Skofterud (Norwegia) 479, 6. Charlotte Kalla 462.

Piłka nożna >> Kłopoty Arisu Saloniki

Probierz chciał wrócić do kraju

Michał Probierz jeszcze w piątek gotów był rozstać się z Arisem Saloniki. Były szkoleniowiec Jagiellonii Białystok zostaje jednak w klubie.

Probierz pracuje w Grecji bardzo krótko – niespełna od dwóch miesięcy. Idzie mu bardzo dobrze. Wyprowadził Aris z kryzysu i zespół z Salonik zajmuje obecnie 10. miejsce w tabeli z perspektywą szybkiego awansu na wyższe pozycje. Jednak były szkoleniowiec Jagiellonii Białystok natknął się w klubie na poważne kłopoty finansowe. Problemy są tak duże, że Probierz głośno mówił nawet o rezygnacji z posady szkoleniowca „Bogów Wojny".



Archiwum

Michał Probierz kontynuuje karierę w Salonikach

– Prawdopodobnie jeszcze w piątek rozwiążę kontrakt i wrócę do Polski – powiedział Probierz cytowany na łamach sport.pl.

– Sytuacja klubu jest fatalna. Dopiero teraz dowiedziałem się, że piłkarze od siedmiu miesięcy nie dostają pieniędzy i w styczniu dziesięciu może odejść – wyjaśniał szkoleniowiec.

Były opiekun Jagi niespodziewanie zmienił jednak stanowisko. Stało się tak po długich rozmowach z szefami Arisu, którzy przedstawili Probierzowi plan naprawczy sytuacji w klubie. **(KS)**

Piłka nożna >> Noworoczny mecz w Krakowie

Cracovia kontynuuje tradycję

Pierwsza drużyna piłkarzy Cracovii pokonała w obecności ponad trzech tysięcy widzów drużynę „Pasów" z Młodej Ekstraklasy 2:1 (1:1) w tradycyjnym meczu noworocznym w Krakowie. Pierwszą bramkę w 2012 roku, o godz. 12.21, zdobył Dawid Sarga.

– Ten gol jest dla mnie niesamowitym wyczynem. Jestem wychowankiem krakowskiego klubu, gram tu już 12 lat. W noworocznym spotkaniu wystąpiłem po raz drugi – powiedział Sarga, który bramkę dla zespołu Młodej Ekstraklasy zdobył w 14. minucie meczu (grano 2x25 minut).



PAP

Spotkanie rozpoczęło się w niemal samo południe

Gole dla pierwszej drużyny „Pasów" uzyskali Mateusz Bartczak (25+1) i Tomasz Siemieniec (45-karny).

– Musiałem rozpocząć podróż o drugiej w nocy, abym mógł być tutaj obecny. Jechałem z Niemiec, ale przyznam, że warto było – wspomniał trener Cracovii Dariusz Pasieka.

Historia noworocznych spotkań „Pasów" narodziła się przypadkowo – w 1923 lub 1924 roku kilku piłkarzy postanowiło zakończyć sylwestrową noc grą w piłkę. Jeden z nich zaproponował, by zagrać na stadionie i od tego czasu zawodnicy pojawiają się na boisku w samo południe Nowego Roku.

(PAP, KS)