Szpitale zostały bez poradni >>2
Znów protesty przeciw decyzji podlaskiego NFZ

Wzmocnienia z Łodzi >>23
Transferowe ruchy w białostockiej Jagiellonii

DZIŚ
po południu / w nocy
1° -5°
>>2

GAZETA Białostocka
WSPÓŁCZESNA
www.wspolczesna.pl
19 grudnia 2011
poniedziałek
243(17431)
1,70 zł (w tym 8% vat)
Cena gazety w prenumeracie pocztowej 1,18 zł.
ISSN 0137-9488

Białystok >> W sobotę odwiedziliśmy największe galerie handlowe

Horror zakupów świątecznych

Izabela Krzewska
ikrzewska@wspolczesna.pl

Korki, zapchane parkingi, kolejki do kasy, tłok przy półkach – gorączka zakupów w białostockich hipermarketach sięga zenitu. Nie ma co się dziwić. Za nami ostatni weekend przed Bożym Narodzeniem, a dla pracujących od poniedziałku do piątku – był on jedyną szansą zaopatrzenia się w upominki dla bliskich.

Jest sobota, 17 grudnia, godz. 10.55 wjeżdżam do podziemnego parkingu Galerii Białej przy ul. Miłosza. Sznur samochodów przede mną nie napawa zbytnim optymizmem. Cud, udało mnie się znaleźć wolne miejsce „już" po 3 minutach. Słyszałam, że w poprzednią niedzielę parkować trzeba było, aż przy Lidlu na ul. Nowowarszawskiej.

10. 59 jestem na ruchomych schodach i zmierzam w kierunku sklepów. Po drodze mijam mężczyznę niosącego dwa telewizory LCD. Mają około 40 cali. Widać, że TV to prawdziwy hit tego roku, zwłaszcza odtwarzające obraz w technice 3D. W Media Markt to stoiska z elektroniką są najbardziej oblegane. Ludzie ładują do koszyków wieże, oglądają laptopy. W tle słychać przeróbki amerykańskich kolęd.

Godz. 11.23 wychodzę ze sklepu. Przy biurze obsługi 40-osobowa kolejka do podbicia gwarancji. Przy serwisie kredytowym druga kolejka – naliczyłam 14 osób. Większość to cudzoziemcy, którzy chcą odpisać podatek VAT. Język białoruski i litewski co raz słychać też w ogarniętym szałem zakupów tłumie.

W Realu biorąc pod uwagę porę dnia, jest więcej ludzi niż zawsze – tłumaczą mi klienci. Największy tłok panuje przy półkach ze świątecznymi zestawami kosmetyków, dekoracjami i ubraniami. Czy tak samo będzie w Auchan?

O dziwo na Hetmańskiej jestem już 20 minut po wyjściu z Galerii Białej. Pora na jazdę przez miasto nie najgorsza, ale widać, że tłum gęstnieje. Przed hipermarketem ledwo można zaparkować.

W hali tłum. Ludzie bez zbytniego pośpiechu przechadzają się alejkami. Jest wczesne popołudnie, godz. 12.24. – My kupno prezentów mamy już za sobą. Wolimy nie zostawiać wszystkiego na ostatnią chwilę, bo unikamy tłumów i możemy zdobyć to, na czym nam zależy – słusznie zauważa Katarzyna Chojnowska, która wybrała się na zakupy z mężem i 4,5 letnią córeczką Kornelią.

Ale nie wszystkim się to udaje. Pracownicy dużych sklepów potwierdzają, że prawdziwy ruch zacznie się na kilka dni przed samą Wigilią.

– Wszystkie produkty np. spożywcze, sporo podrożały w tym roku, dlatego staram się oszczędzać – mówi Alicja Sokołowska, klientka sklepu Carrefour. – W supermarketach jest mimo wszystko taniej.

Kto nie zaplanował zakupów wcześniej, będzie cierpiał w kolejkach. A te będą coraz dłuższe. ▲



Fot. A. Chomicz

Hipermarkety przed świętami kuszą klientów niskimi cenami i promocjami. Wiele z nich w tym tygodniu wydłużyło godziny otwarcia, nawet do 23, aby umożliwić zakupy pracującym klientom.

Nie żyje czeski przywódca



Vaclav Havel, pisarz, dramaturg, a przede wszystkim legendarny lider czeskiej opozycji i pierwszy demokratyczny prezydent tego kraju, zmarł w niedzielę w wieku 75 lat. Na Hradczanach flagi zostały spuszczone do połowy masztu. Czesi na wieść o śmierci swego przywódcy spontanicznie zaczęli gromadzić się w miejscach z nim związanych. Wszyscy zgodnie twierdzą, ze Havel był symbolem Czech. Do Pragi z całego świata płyną kondolencje. – Havel był wielkim politykiem i humanistą. Wytyczał drogę całej Europie – podkreśla były polski premier Tadeusz Mazowiecki. >>10

promocja
SMSowo KOMFORTowo
Szczegóły na str. 16
Wyślij ogłoszenie SMS'em

Drogi Czytelniku



Zostało już niewiele czasu, aby zamówić prenumeratę Gazety Współczesnej na 2012 rok. Warto być z nami, bo w przyszłym roku szykujemy dla Prenumeratorów dużo niespodzianek i prezentów. Czytaj >>18

promocja
URODZINOWA LOTERIA GAZETY WSPÓŁCZESNEJ
Bank Spółdzielczy w Brańsku
Partner loterii
Losowanie nagrody głównej i nagród dodatkowych już w czwartek
ul. św. Mikołaja 1 w Białymstoku, V piętro, godz. 11.00



redaktor odpowiedzialny
Dariusz Klimaszewski



redakcja@wspolczesna.pl, bezpłatna infolinia 800 127 067

GAZETA WSPÓŁCZESNA
19 grudnia 2011
poniedziałek

60 lat GAZETA WSPÓŁCZESNA Blisko Was

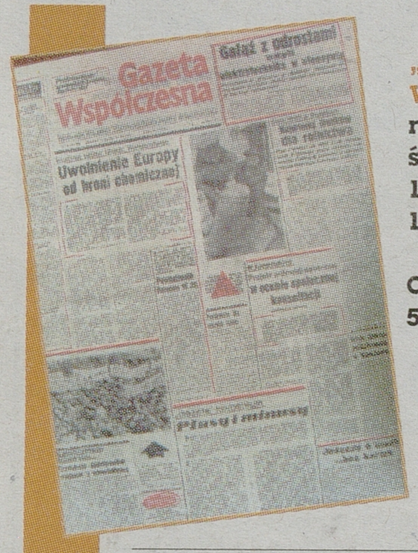
Gazeta Współczesna

Uwolnienie Europy od broni chemicznej

Gaisi z odpadami

„Gazeta Współczesna" nr 9 (10.089), środa 11 stycznia 1984 r.

Cena: 5 złotych

Pisaliśmy 27 lat temu:

„W województwach białostockim, łomżyńskim i suwalskim trwają zimowe wyręby drewna. Dla ludzi korzystających z lasów jedynie dla relaksu są to romantyczne „leśne żniwa", natomiast dla leśników, to ciężka praca, nieraz po kolana w śniegu, w ostrym powietrzu, daleko od domu. Ale właśnie zima jest stosunkowo korzystnym okresem pozyskiwania tego surowca. Po zamarzniętych drożynach łatwiej drewno przewieźć do składnic."

Zdjęcia z archiwum



9 czerwca 1981 r. Pod „Domem Książki" w Suwałkach ustawiła się gigantyczna kolejka. Rodzice przyszli kupić podręczniki dla swoich pociech. Nie wszystkim się uda, bo... książek jest zbyt mało.

Pogoda >> na jutro

po południu / w nocy

Białystok

-1⁰ -6⁰

Ciśnienie 998 hPa

Łomża

0⁰ 5⁰

Ciśnienie 1001 hPa

Suwałki

-1⁰ -6⁰

Ciśnienie 994 hPa

Ełk

-1⁰ -5⁰

Ciśnienie 997 hPa

Zachmurzenie umiarkowane, miejscami duże. Wiatr słaby, z kierunków południowych.

Zdrowie >> Kolejne protesty po rozstrzygnięciu konkursu przez NFZ

Szpitale zostały bez poradni

Kilka przyszpitalnych poradni specjalistycznych ma zniknąć od stycznia z mapy Białegostoku. NFZ nie podpisał bowiem umowy na te świadczenia.

Urszula Ludwiczak
uludwiczak@wspolczesna.pl

A. Zgiet



Monika Falkowska leczy się w poradni osteoporozy od 10 lat. – Nie wyobrażam sobie, co będzie – mówi. Dlatego jak inni pacjenci podpisała się już pod protestem przeciwko likwidac

Niczym nie uzasadniona i nierozsądna – tak decyzję o braku umowy na usługi w poradniach reumatologicznej i osteoporozy w białostockim szpitalu wojewódzkim ocenia dr Irena Sajewicz, ordynator oddziału chorób wewnętrznych i reumatologii w placówce. – Te poradnie przyjmują po ponad 100 pacjentów tygodniowo, z całego województwa. To pacjenci, korzystający z naszej pomocy od lat. Gdzie oni teraz pójdą? To będzie dramat.

Dramat w szpitalach

Podlaski NFZ rozstrzygnął właśnie konkurs na poradnie specjalistyczne, które od nowego roku będą wykonywać świadczenia. Na liście nie znalazły się m.in. trzy poradnie przyszpitalne Wojewódzkiego Szpitala Zespolonego: osteoporozy, reumatologiczna, i endokrynologiczna. Szpital nie dostanie też umowy na mające powstać nowe poradnie kardiologiczną i leczenia bólu.

– Nie rozumiemy tej decyzji – mówi Urszula Łapińska, dyrektor WSZ. – Nie dość, że pacjenci tracą poradnie, w których leczyli się od lat, to oznacza to też kolejne redukcje załogi.

– Jeszcze do piątku zapisywaliśmy chorych na wizyty na kolejny rok, mamy już listę do marca, teraz wszystkich informujemy, że prawdopodobnie czeka nas likwidacja – mówi dr Alicja Zalewska-Wińska z poradni leczenia osteoporozy w szpitalu. – Mamy 1,1 tys. nowych pacjentów rocznie.

Umowy na poradnię kardiologiczną nie dostanie też szpital miejski. Stanowisko w tej sprawie na piątkowej sesji Rady Miejskiej przyjęli radni. „Niepokój budzi fakt wykluczenia z grona świadczeniodawców placówki o wieloletnich tradycjach, wyposażonej w sprzęt diagnostyczny najwyższej jakości zapewniający diagnostykę na wysokim poziomie zakupiony z funduszy Gminy Białystok oraz posiadającej bezpośrednie zaplecze szpitalne" – stwierdzają radni w proteście.

NFZ: Wygrali najlepsi

– O tym, że te poradnie nie uzyskały kontraktu w przeważającej mierze zdecydowała niew starczająca liczba specjalistów mówi Adam Dębski, rzeczn podlaskiego NFZ. – Drugim ist nym czynnikiem była cena, któ w przypadku konkurencyjny podmiotów była niższa niż oc kiwana przez fundusz, co pozw liło na zakup większej licz usług medycznych. Nie ma zag żenia, że po nowym roku pacje pozostaną bez opieki.

W przypadku poradni leczen osteoporozy i endokrynolo liczba poradni się nie zmieni. P radni reumatologicznych i k diologicznych będzie mniej, wg rzecznika, liczba zakupion tam świadczeń jest większa.

Dramat rodziny >> Eksmitowany ojciec z niepełnosprawną córką pozbawieni wygód

Zobaczcie, jak my teraz musimy mieszkać!

Niewielkie, jednopokojowe mieszkanie, z kącikiem kuchennym. Prąd, gaz czy woda są tu na karty przedpłatowe. Drzwi wejściowe bez zabezpieczeń, klatka schodowa zaniedbana. Tu od kilku dni musi mieszkać Jan Zdeb z niepełnosprawną córką Elą. Rodzina została eksmitowana z dotychczasowego mieszkania. Pan Jan nie może się z tym pogodzić.

Eksmisja rodziny to efekt ogromnych zaległości czynszowych. Dług przekroczył 40 tys. zł. Ale pana Jana, utrzymującego siebie i córkę z niewielkiej renty, alimentów i zasiłków, nie było stać na opłacanie czynszu, który ostatnio wynosił ponad 560 zł. Wolał kupić leki i jedzenie oraz opłacić prąd czy gaz. Zaległości czynszowe narastały przez lata, ale żad instytucja opiekująca się n do końca zaradną życiowo rod ną, w porę skutecznie zareagow ła. Gdy Zdeb dostał wyrok eksm syjny, mogło go uchronić tyl wpłacenie całej należności, ale ł ła to suma nie do zdobycia.

13 grudnia rodzina została e smitowana. – Nie wiem, jak my będziemy żyć – zastanawia s pan Jan. – Na razie nie ma tu a prądu, ani ciepłej wody, Ela noc je u mojego brata. Była w nowy mieszkaniu tylko raz, to dla ni ogromny szok i zmiana. Do szko dojazd trwa godzinę. Do tego mieszkanie ma być tylko na p roku. Co będzie z nami dalej?

Jeśli ktoś może pomóc rodzin prosimy o kontakt z redakcją. (lu

A. Zgiet



Tak wyglądają gniazdka na klatce. – Co będzie jak Ela dotknie przypadkowo tych kabli – zastanawia się jej ojciec.

redaktor odpowiedzialny
Urszula Bisz

tel. 85 748 74 62 www.wspolczesna.pl

GAZETA WSPÓŁCZESNA
19 grudnia 2011
poniedziałek

Ostatnie pożegnanie >>

Zmarł Janusz Niechwiedowicz

Nie żyje znany białostocki fotografik i artysta plastyk. Zmarł w sobotę po długiej chorobie. W tym tygodniu pożegna go rodzina, bliscy i znajomi.

Janusz Niechwiedowicz jako jeden z nielicznych tworzył unikatowe obrazy w technice „gumy wiedeńskiej", zwanej inaczej techniką szlachetną.

Jego prace znajdują się w wielu publikacjach naukowych, albumach malarstwa, grafiki i fotografii, ponadto prezentował je na wielu wystawach ogólnopolskich.

Ostatnia jego wystawa pod tytułem „Spojrzenie" prezentowana była na przełomie września i października w Wojewódzkim Ośrodku Animacji Kultury w Białymstoku. Wieńczyła ona stypendium marszałka województwa podlaskiego przyznane artyście na rok 2011.

(bisu)

W centrum miasta setki ludzi podzieliły się opłatkiem i zjadło wspólny posiłek

Anatol Chomicz



Tłumy białostoczan przybyły wczoraj na kolejną Wigilię Miejską. Wśród nich było dużo osób samotnych, dla których spotkanie na Rynku Kościuszki to jedyna okazja do podzielenia się opłatkiem z innymi i złożenia świątecznych życzeń.

Wszyscy mogli spróbować wigilijnych potraw, np. pierogów czy kapusty z grzybami, wspólnie pośpiewać kolędy i podzielić się opłatkiem. Kolędy śpiewali też na scenie uczniowie białostockich szkół.

Można też było na przygotowanych kartkach świątecznych złożyć życzenia. Te jeszcze przed świętami trafią do białostockich więźniów.

Życzenia mieszkańcom złożył ojciec Edward Konkol ze Stowarzyszenia „Droga" oraz prezydent Białegostoku Tadeusz Truskolaski. Błogosławieństwa zgromadzonym udzielili metropolita białostocki arcybiskup Edward Ozorowski i prawosławny arcybiskup Jakub.

(bisu)

Nasz patronat >>

Tancerze przeciw białaczce

Tancerze Fair Play Dance Studio, razem z Fundacją DKMS zorganizowali w weekend akcję „Wspólnie przeciw białaczce". Przez całą sobotę w studiu tanecznym przy 1000-lecia Państwa Polskiego mogli się zarejestrować potencjalni dawcy szpiku.

– Zarejestrowało się kilkadziesiąt osób – mówi Karol „Niecik" Niecikowski z Fair Play Crew. – Każda taka akcja jest super, nawet jeżeli zapisze się 5 osób. To zawsze jest 5 szans na uratowanie komuś życia.

Zarówno Karol, jak i pozostali tancerze ze studia sami są od jakiegoś czasu zarejestrowani w bazie dawców. Zaznaczają, że warto brać udział w tego typu akcjach, ponieważ nigdy nie wiadomo, co się nam w życiu przydarzy. A uratowanie komuś życia jest najlepszym, co można zrobić.

Wszyscy, którzy nie zdążyli w sobotę, a chcą się zarejestrować, informacje znajdą na stronie DKMS-u. **(uk)**

Nasz patronat

▲ **Zaskakująca i swojska „Prezent-ówka".** Białostoczanie w weekend mogli sprawić sobie prezent. I to nie byle jaki. Oryginalne wyroby hand-made można było kupić na kiermaszu prezentów i ozdób świątecznych „Prezent-ówka". Akcji przyświecała idea wspierania zakupów od drobnych przedsiębiorców, sklepów z rękodziełem, sąsiada, czy przyjaciółki, która wytwarza niepowtarzalne rzeczy. Generalnie od każdego, kto oparł się globalizacji w naszych okolicach i prowadzi swój własny biznes. Kiermasz zorganizowali: JaPA Centrum Rozwoju Osobistego we współpracy z A&A Ubieralnia.

(uk)

Finanse >> Białostoccy radni uchwalili budżet miasta na przyszły rok

Nie ma festiwalu. Są inwestycje.

Julia Szypulska
jszypulska@wspolczesna.pl

Miasto nie da pieniędzy na festiwal Pozytywne Wibracje. Fundusze pierwotnie zapisane na ten cel „zgarnie" głównie Jagiellonia. O pół miliona wyższą dotację dostaną też białostockie stowarzyszenia i kluby sportowe. Tak zdecydowali radni na ostatniej sesji, podczas której odbyło się głosowanie nad przyszłorocznym budżetem.

Na Pozytywne Wibracje w projekcie budżetu było przeznaczonych 2,1 mln zł. Pomysł zorganizowania festiwalu w Białymstoku popierał prezydent miasta. Inną decyzję podjęli jednak radni. Zbigniew Nikitorowicz w imieniu klubu PO złożył poprawkę, by 1,5 mln z tych pieniędzy przeznaczyć na promocję miasta przez sport, co w praktyce oznacza zastrzyk finansowy dla Jagiellonii. Z kolei Sebastian Putra z PiS zaproponował dołożyć 500 tys. stowarzyszeniom i klubom sportowym. Ten ostatni pomysł prezydent przyjął jako autopoprawkę do budżetu. Z kolei poprawka klubu PO została przyjęta w głosowaniu.

Radni PO dają nadzieję

W ten sposób Białystok nie będzie po raz trzeci gospodarzem tego cenionego nie tylko w mieście, ale i w kraju festiwalu. Występowali na nim artyści światowego formatu, ostatnim razem gwiazdą był na przykład brytyjski wokalista Seal.

– Decyzja radnych jest dziwna, nie rozumiem jej – mówi Tomasz Madras z PiS. – Miasto przez dwa lata angażowało się finansowo w projekt, który zaczął się sprawdzać, a teraz z tego rezygnuje.

– Ja byłem za tym festiwalem – zapewnia Tadeusz Truskolaski, prezydent Białegostoku. – Mieliśmy jedną dużą imprezę o charakterze ogólnopolskim, która uwidaczniała Białystok na kulturalnej mapie Polski. Niestety nie udało się tej pozycji utrzymać w budżecie.

Z kolei radni PO twierdzą, że los festiwalu nie jest jeszcze przesądzony.

– Nie jesteśmy przeciwko Pozytywnym Wibracjom, ale uważamy, że w pierwszej kolejności należy wesprzeć lokalne przedsięwzięcia i organizacje – przekonuje Zbigniew Nikitorowicz, szef klubu PO. – Liczymy na to, że w przyszłym roku powrócimy do dyskusji nad tematem, a prezydent wskaże inne źródło finansowania. My widzimy je na przykład w oszczędnościach związanych z zimowym utrzymaniem miasta, na które zapisano grube miliony. Tymczasem jaka zima jest, każdy widzi. Ta kołdra budżetowa ma to do siebie, że nie zakrywa wszystkiego – jak się podciągnie na ręce, to nogi marzną.

Czy rzeczywiście możliwe jest jeszcze wygospodarowanie pieniędzy na festiwal, na razie nie wiadomo.

– Zima się jeszcze nie skończyła, więc w tej chwili nie mogę złożyć takiej deklaracji – przypomina prezydent Truskolaski. – Nie dzielmy skóry na żywym niedźwiedziu. Jeśli okaże się, że są wolne pieniądze, to będziemy się zastanawiać nad organizacją dużej imprezy kulturalnej.

Więcej inwestycji oświatowych

Co do innych pozycji w budżecie, to już wiadomo, że przyszły rok minie pod znakiem dużych inwestycji, przeważnie drogowych. W budżecie zapisane są między innymi pieniądze na przebudowę ul. Waszyngtona – 5,7 mln zł, al. Piłsudskiego – 14,5 mln zł, Kleeberga – 24 mln zł oraz budowę przedłużenia ul. Andersa – 70 mln zł. Większość z wymienionych inwestycji dofinansowana jest z funduszy unijnych.

W budżecie przewidziano także pieniądze na budowę mieszkań komunalnych – 7 mln oraz inwestycje oświatowe. Tych ostatnich będzie całkiem sporo, m. in budowa hali wielofunkcyjnej przy Zespole Szkół Mechanicznych czy remont i adaptacja budynku Zespołu Szkół Technicznych i Ogólnokształcących przy ul. Sienkiewicza. Na inwestycje oświatowe zapisano w sumie prawie 22 mln zł. Jednak na skutek poprawek radnych będzie ona większa. Do budżetu wprowadzono np. budowę przedszkola na Dojlidach czy budowę bieżni lekkoatletycznej przy SP nr 19.

bial

Komentarz



„Dziękujemy" radnym

Czas świąteczny to czas podziękowań i życzeń. Podziękujmy zatem radnym za ich „doskonałą" decyzję, która pozbawia Białystok imprezy rangi europejskiej. A czego można im życzyć? Więcej takich decyzji, które sprawią, że w przyszłości nasze miasto będzie świecić pustkami, zamiast szczycić się pozytywnymi turystami. W tym roku pozbyliśmy się Pozytywne Wibracje Festival. Za rok „polecieć" może któraś z oddolnych, białostockich inicjatyw. Nie wiadomo, czy nagle któryś z kolejnych festiwali muzycznych raptem nie przestanie się podobać radnym... W związku ze zbliżającymi świętami przypomniało mi się jeszcze jedno. „Opowieść Wigilijna" Karola Dickensa. Czasem chciałabym, żeby nie była to tylko fikcja literacka. I żeby niektórych radnych odwiedziły duchy Bożego Narodzenia. **Urszula Krutul**

Białystok/ Gródek >> Ukazała się wyczekiwana płyta

Akustyczna, nowa Rima

GW patronat

Chwilami liryczna, innym razem – mocniejsza. Jednak niezmiennie akustyczna. Taka jest najnowsza płyta zespołu Rima.

Urszula Krutul
ukrutul@wspolczesna.pl

Fani zespołu na płytę „Akustycznie" musieli poczekać ładnych kilka lat. Ale było warto. To co udało się wyczarować, może nie otwiera w muzyce żadnych nowych drzwi, ale na pewno jest miłe dla ucha. A o to chyba chodzi.

Na krążku znajduje się 11 kawałków. Wszystkie, poza jednym, śpiewane są w języku białoruskim. Swoisty, muzyczny „rodzynek" jest po polsku. Jednym z mocniejszych elementów na płycie są zdecydowanie aranżacje. – Przearanżowanie utworów nie było wcale takie łatwe, jakby się wydawało – mówi wokalista grupy, Andrzej Popławski. – Ale udało się. W muzyce inspirują mnie najbardziej emocje. I w tych akustycznych kompozycjach udało się je, przynajmniej moim zdaniem, uzewnętrznić. Uważam, że to jest bardzo fajne doświadczenie, że można zrobić coś, co już wcześniej istniało, w inny, nowy sposób.



Archiwum

Zespół Rima – zdjęcie wykonano na początku nagrywania płyty „Akustycznie"

Uwagę zwraca mocna perkusja Andrzeja Grzesia i lekko chropowaty głos wokalisty grupy – Andrzeja Popławskiego. Ale reszta zespołu: Marcin Kochanowicz (gitara akustyczna), Marek Jodkowski (gitara basowa), Marek Jarosz (gitara klasyczna) też nieźle sobie radzą. Prawdziwym objawieniem okazała się jednak Ewa Wasilewska-Sawicka (instrumenty perkusyjne), która pokazała, że w stwierdzeniu „kobieta to słaba płeć" nie ma ani ułamka prawdy.

Płytę wydano dzięki staraniom Adama Józefowicza z Gminnego Centrum Kultury w Gródku z dotacji Ministra Spraw Wewnętrznych i Administracji.

Mamy dla Was płytę. Piszcie dziś maila pt. „Rima" w godz. 11-11.05 na ukrutul@wspolczesna.pl. W treści podajcie dane, nr tel. i uzasadnienie dlaczego chcecie płytę. ▲

Nie może śpiewać u siebie, zagrał u nas



B. Rzatkowska

Legenda białoruskiej, niezależnej sceny muzycznej, Zmicier Vajciuszkievicz wystąpił w piątek w Suwałkach. Artysta ma zakaz koncertowania w ojczystym kraju. – To nie jest normalne – mówi. – Ale władze nie tolerują tego, że zajmuje się m.in. poezją śpiewaną. Artysta został zaproszony do nas przez organizatorów projektu Autorsong i zaśpiewał w Centrum Handlowym Plaza, gdzie zachwycił swoim występem suwalską publiczność. (bz

Białystok >> Ciekawy występ kabaretowy

Bawić nas będą Znane Ryje

Specjalny program kabaretu Znane Ryje pt. „Podsumowanie" zobaczymy już 20 grudnia o godz. 20 w klubie Odeon.

Kabareciarze zaprezentują najlepsze skecze i piosenki stworzone w 2011 roku. Całość koncertu została podzielona na sześć kategorii: Lajt, Hard, Piosenki, A Masz, Na krótko i TOP. Na widzów czeka też konkurs. Każdy może przynieść jakąś rzecz, która będzie użyta w charakterze rekwizytu podczas kategorii A Masz. Wszystkie rzeczy po koncercie s do zwrotu. Osoba, która, zdaniem kabareciarzy, przyniesie najciekawszy rekwizyt, otrzyma nagrodę – wstęp na scenie wraz z kabaretem lutego 2012 podczas Białostockiej gi Kabaretowej.

Podczas imprezy odbędzie się również uruchomienie strony www.znaneryje.art.pl oraz kręcenie DVD. Wstęp bezpłatny. (uk

Już w czwartek finał Urodzinowej Loterii

▲ **Chcesz wygrać 20 tys. zł, musisz się pospieszyć.** Już w najbliższy czwartek 22 grudnia odbędzie się ostatnie losowanie w Urodzinowej Loterii Gazety Współczesnej. Do wygrania będzie dziewięć nagród pieniężnych w wysokości od 500 zł do 1 tys. zł oraz nagroda główna, czyli... 20 tys. zł! Nie czekaj. Skorzystaj z szansy i spełnij swoje marzenia.

Tydzień temu zakończyliśmy publikowanie kolejnych kuponów. Na koperty z zestawami 10 kuponów (lub kartami loteryjnymi dla Prenumeratorów) czekamy jednak do dnia poprzedzającego datę losowania, a więc – 21 grudnia. Losowanie odbędzie się o godz. 11, na V piętrze białostockiej siedziby redakcji Gazety Współczesnej (ul. św. Mikołaja 1). Zapraszamy. (lka)

reklama

LOKATA W ZŁOTO 12%



AMBER GOLD

AGPUNKTY
Białystok, Alfa Centrum (2 piętro), ul. Świętojańska 1
Suwałki, Galeria Plaza (poziom 0), ul. Dwernickiego 1

Zapytaj konsultanta:
Infolinia **801 555 444 | 58 731 50 5**
www.ambergold.com.pl

Suwałki >> Sąsiedzi zza wschodniej granicy robią hurtowe zakupy

Kupują, bo u nas dwa razy taniej

Litwini szturmują niemal wszystkie suwalskie markety. Mamy ostatnio istotny najazd naszych sąsiadów.

Beata Rzatkowska
brzatkowska@wspolczesna.pl

Dla nas tutaj jest teraz znacznie taniej robić zakupy – tłumaczy Aefins Besazabor, którego spotkaliśmy z żoną w suwalskim Lidlu. – Niektóre produkty można kupić nawet dwa razy taniej, niż u nas na Litwie.

Już niemal połowę klientów suwalskich sklepów, a także bazaru, stanowią Litwini. Handlowcy cieszą się, bo dzięki temu w górę znacznie poszły ich utargi. Najwięcej sąsiadów zza wschodniej granicy można spotkać w weekendy. Język litewski słychać tak samo jak polski, najczęściej w Kauflandzie, Biedronce, Lidlu, a także Tesco.



B. Rzatkowska

– Nie tylko na produktach spożywczych jest duża przebitka – mówi Aefins Besazabor z Litwy. – Opłaca nam się też tutaj tankować.

Wszystko m.in. dzięki niskiemu kursowi złotówki w stosunku do lita, który w ostatnich dniach kosztował ok. 1,3 zł. – U nas ceny są wyższe m.in. dlatego, że handlowcy muszą płacić wysoki VAT – tłumaczą Litwini. – Mimo że ostatnio próbują je obniżać, to i tak nam się bardziej opłaca przyjechać tutaj na większe zakupy.

Litwini nie wykupują u nas wszystkiego, a tylko wybrane produkty. – Tańsze jest w Polsce mięso, mąka, cukier, a także nabiał – twierdzą. – Na litrze mleka, czy kostce masła możemy zaoszczędzić np. nawet po złotówce.

Sąsiedzi kupują u nas też chętnie napoje. – Woda tutaj jest prawie jak za darmo. U nas bowiem za butelkę trzeba zapłacić około dwóch litów, a tutaj 69 groszy – mówi Nijole Niedzinkskas. – Alkohol natomiast kosztuje już tyle samo, podobnie jak odzież czy obuwie.

Zdaniem Litwinów sytuacja się szybko nie zmieni. – Będziemy więc was regularnie odwiedzać – mówią.

Łapy >> Uroczystości

K. Putra honorowym obywatelem

Byłemu wicemarszałkowi Sejmu, Krzysztofowi Putrze, przyznano pośmiertnie honorowe obywatelstwo Łap. Wyróżnienie przyjęła wczoraj żona zmarłego tragicznie polityka.

Krzysztof Putra zginął 10 kwietnia 2010 r. w katastrofie smoleńskiej, razem z prezydentem RP i 94 innymi osobami na pokładzie. Ale w Łapach pamięć o nim jest ciągle żywa. Był tu niezwykle lubianym i cenionym politykiem. Mieszkańcy docenili go zwłaszcza po tym, jak po załamaniu się łapskiej gospodarki (upadku ZNTK i Cukrowni Łapy), działał on na rzecz poprawy sytuacji tego miasta, m.in. poprzez sprowadzenie tu podstrefy Tarnobrzeskiej Specjalnej Strefy Ekonomicznej.

Pół roku temu, z inicjatywy klubu PiS (rodzimej partii wicemarszałka), łapscy radni postanowili uhonorować Putrę za zasługi dla mieszkańców tego miasta i przyznali mu pośmiertnie honorowe obywatelstwo miasta i gminy Łapy. Uroczystość miała miejsce w czasie wczorajszego nabożeństwa w kościele św. Krzyża w Łapach. Mszę odprawił i kazanie wygłosił bp Stanisław Stefanek.

Po nabożeństwie w Bibliotece Publicznej w Łapach, przy ulicy Nowy Rynek 15, obejrzeć można było wystawę poświęconą nowemu honorowemu obywatelowi Łap.

(mk)

Region >> Realizacja recept od 1 stycznia

Lekarze zawieszają protest, aptekarze będą skrupulatni

Jest kompromis w sprawie recept ze strony resortu zdrowia oraz środowisk lekarskiego i aptekarskiego. Efektem piątkowego spotkania przedstawicieli tych grup z ministrem zdrowia jest powołanie zespołu eksperckiego z udziałem przedstawicieli Naczelnych Rad Lekarskiej i Aptekarskiej, który będzie monitorował wprowadzanie ustawy refundacyjnej. Jego zadaniem jest wypracowanie propozycji zmian przepisów w ustawie, które dotyczą karania lekarzy i aptekarzy za niewłaściwe wypisywanie recept.

Dlatego NRL postanowiła zawiesić podjętą niedawno uchwałę o wypisywaniu od stycznia tylko pełnopłatnych recept do końca lutego. W tym czasie zespół ma wypracować rozstrzygnięcia w sposób trwały pozwalające zmienić ustawę refundacyjną i wszystkie złe rozwiązania będące bolączką dla polskich lekarzy i pacjentów. Swoje stanowisko, po rozmowach z ministrem zdrowia, w sprawie niepodpisywania umów z NFZ na przyszły rok odwołała też Naczelna Rada Aptekarska. Ma to służyć przede wszystkim dla dobra pacjenta, tak aby po 1 stycznia miał on dostęp do leków refundowanych.

Przypomnijmy, że zgodnie z nową ustawą refundacyjną, do końca grudnia apteki, które chcą realizować recepty refundowane, muszą podpisać umowy z NFZ. – Nasze stanowisko jest obecnie takie, że jeśli apteki chcą, mogą podpisywać te umowy, nikomu nie narzucamy tutaj decyzji – mówi Jarosław Mateuszuk, prezes OIA w Białymstoku. – Zapewne większość aptek taką umowę podpisze, bo inaczej straci klientów. Czasu do jej zawarcia jest już mało, ale to już zadanie NFZ, jak zdążyć do końca roku.

Podlaski NFZ zapewnia, że zdąży z podpisaniem umów z aptekarzami.

Ale chociaż pacjenci mogą liczyć na to, że od stycznia nadal będą mogli kupować leki refundowane w aptekach, to muszą też liczyć się z tym, że każda przyniesiona recepta będzie wnikliwie sprawdzana przez farmaceutę pod względem zgodności z przepisami. Aptekarze chcą w ten sposób bronić się przed karami za zrealizowanie źle wypisanej recepty.

– Nie możemy pozwolić sobie na uchybienia i będziemy rygorystycznie przestrzegać zasad – mówi Mateuszuk. – Dlatego czas obsługi pacjenta w aptece może się wydłużyć. A w razie jakichkolwiek wątpliwości, pacjent będzie odsyłany do lekarza po nową receptę albo będzie mógł zrealizować receptę za 100-proc. odpłatnością. **(luk)**

Powiat augustowski >>

100 tysięcy za ścieżkę

Sto tysięcy zł rocznie musi płacić gmina za ścieżkę rowerowo-narciarską. Zbudowała ją bowiem w pasie drogi powiatowej. – To są ogromne pieniądze, nie rozumiem jak można było dopuścić do takiej sytuacji – oburza się jeden z mieszkańców Płaskiej, który woli pozostać anonimowy. – Gmina powinna podpisać z powiatem porozumienie, ale przed rozpoczęciem inwestycji. A nie planować ścieżki na cudzym gruncie!

Stanisław Sobolewski, wiceprzewodniczący Rady Gminy z Płaskiej mówi, że... nie zna sprawy.

Gmina pozyskała fundusze unijne na zagospodarowanie strefy Kanału Augustowskiego. W ramach tego projektu powstanie m.in. 3,5-kilometrowa ścieżka. Inwestycja ma być zakończona w III kwartale 2012 roku. Problem w tym, że ścieżkę wytyczono w pasie drogi powiatowej, a za jego zajęcie trzeba płacić. Stawka za metr kw., zgodnie z uchwałą rady powiatu, wynosi 2 zł. Starostwo postanowiło jednak pójść na rękę gminie i na terenie, przez który przebiega ścieżka obniżyło stawkę do 10 groszy. Ale to i tak w skali roku daje ok. 100 tys. zł.

Starosta Franciszek Wiśniewski zaproponował gminnym władzom przejęcie drogi. Problem w tym, że wymaga ona gruntownej przebudowy. **(hel)**

reklama



BIAŁYSTOK	85 6537060	OLSZTYN	89 5321060
BIELSKO BIAŁA	33 8164346	OPOLE	77 4022005
BYDGOSZCZ	52 3455123	PŁOCK	24 2623229
BYTOM	32 7876109	POZNAŃ I	61 8352234
CZĘSTOCHOWA	34 3611475	POZNAŃ II	61 8510090
GDAŃSK	58 3074316	RADOM	48 3623123
GLIWICE	32 2315611	RZESZÓW	17 8621320
KALISZ	62 7671009	SIEDLCE	25 6440307
KATOWICE I	32 7826060	SIERADZ	43 8225303
KATOWICE II	32 2000434	SŁUPSK	59 8485305
KIELCE	41 3434711	SZCZECIN	91 3594053
KRAKÓW I	12 4331035	ŚWIDNICA	74 8519763
KRAKÓW II	12 4261081	TARNÓW	14 6277175
KROSNO	13 4251343	TORUŃ	56 6220392
LUBIN k/Wrocławia	76 8443302	WARSZAWA I	22 4203340
LUBLIN	81 5323237	WARSZAWA II	22 4360546
ŁOMŻA	86 2166111	WROCŁAW I	71 3357607
ŁÓDŹ	42 6319370	WROCŁAW II	71 3428718
NOWY SĄCZ	18 4145353	ZAMOŚĆ	84 6392720

www.dobrapozyczka.com.pl

*koszt połączenia wg. stawki operatora
reklama nie stanowi oferty handlowej
w rozumieniu kodeksu cywilnego

A4/0731/09/TV

redaktor odpowiedzialny
Urszula Bisz
tel. 85 748 74 62



Białostocczyzna >>

Prezenty przyjechały aż z Anglii

Najmłodsi podopieczni Prawosławnego Ośrodka Miłosierdzia Eleos otrzymają wyjątkowe prezenty. Przygotują je m.in. rodziny z Wielkiej Brytanii. Zostaną one rozdane już dziś, w dzień w którym prawosławni wspominają świętego Mikołaja.

Będą to prezenty zindywidualizowane. Dzieci, wraz z wychowawcami ze świetlic w Białymstoku i Supraślu, pisały specjalne listy z życzeniami, co chciałyby dostać pod choinkę. Wymieniały m.in. odtwarzacz MP4, telefon komórkowy, plecak i strój Batmana, klocki przestrzenne itd. Darczyńcy dołożyli wszelkich starań, by dokładnie spełnić ich życzenia. Rodziny, które przygotowały prezenty często musiały długo szukać odpowiednich rzeczy.

– Niektórzy dzwonili do nas, aby dopytać, co dokładnie dane dziecko chciało – opowiada jedna z przedstawicielek Elosu.

Ten rodzaj pomocy zorganizowała Brytyjska Szkoła w Warszawie. Co roku rodzice związani z tą placówką przygotowują pomoc dla podopiecznych jakiejś polskiej organizacji charytatywnej. W tym roku postanowili obdarować dzieci z Eleosu. Ośrodek ten poleciła im Janina Ochojska, organizatorka akcji „Pajacyk". Eleos już od dawna z nią współpracuje.

Dzięki temu aż 105 dzieci z Białegostoku i Supraśla, otrzyma w tym roku wspaniałe prezenty. To dla nich bardzo ważne, bo pochodzą one z ubogich rodzin. Ich rodziców często nie stać na jakiekolwiek, nawet najskromniejsze, prezenty po choinkę.

(azda)

Sokółka >> Amerykanka polskiego pochodzenia pomaga zdolnym uczniom

Dwie fundacje z jednym celem

Anna Sokolik wychowała się na Sokólszczyźnie. Teraz mieszka w Nowym Jorku. Kobieta pamięta jednak o swoich rodzinnych stronach.

Dorota Biziuk
sokolka@wspolczesna.pl

Historia z Anną Sokolik w roli głównej rozpoczęła się dwa i pół roku temu. Właśnie wtedy do sokólskiego urzędu miejskiego zadzwoniła kobieta, z informacją, że chciałaby pomagać zdolnej i niezamożnej młodzieży z terenu gminy Sokółka. To była Anna Sokolik, która od wielu lat prowadzi w Nowym Jorku „The Pucilowski Foundation".

Pomysł na stypendia

– W pierwszej chwili nie wiedzieliśmy, jak mamy zareagować na tę propozycję. Zastanawialiśmy się, czy nie jest to przypadkiem jakiś żart – przyznał Krzysztof Szczebiot, zastępca burmistrza Sokółki.

Ostatecznie władze miejskie skontaktowały panią Annę z miejscową Fundacją Sokólski Fundusz Lokalny.

– Szybko zorientowaliśmy się, że mamy do czynienia z wyjątkową osobą. Założycielka nowojorskiej fundacji bardzo chciała ufundować stypendia dla naszej młodzieży. Nasza organizacja pomaga młodym ludziom w taki właśnie sposób już od wielu lat. Zatem połączył nas ten sam cel – powiedziała Maria Talarczyk, prezes zarządu SFL.

Zasłużyła na ten tytuł

W mijającym roku fundacja Anny Sokolik przekazała na stypendia 20 tys. dolarów. Z pomocy finansowej nowojorskiej organizacji skorzystali studenci zaoczni i stacjonarni oraz maturzyści. W sumie to 18 osób.

Założycielka „The Puciłowski Foundation" gościła w Sokółce w miniony piątek. Pani Anna wzięła udział w spotkaniu zorganizowanym przez SFL, podczas którego podsumowano projekty realizowane w ramach programu „Działaj Lokalnie".

Prezes Maria Talarczyk przyznała Annie Sokolik tytuł Anioła Dobroczynności 2011. Sama wyróżniona tak się wzruszyła, że nie potrafiła wypowiedzieć ani jednego zdania po polsku. ▲

D. Biziuk



Dzięki inicjatywie Anny Sokolik (z lewej) sokólska fundacja pr stąpiła do realizacji Programu Stypendialnego „Sokół"

Sokółka >> Podsumowanie akcji charytatywnej

Prezenty trafiły do dzieci

Dzieci z ubogich rodzin z terenu sokólskiej gminy bawiły się na choince, ktorą w sobotę zorganizowano w sokólskiej kawiarni „Lira".

Wspólna zabawa była podsumowaniem trwającej trzy tygodnie zbiórki darów dla najmłodszych mieszkańców Sokólszczyzny. Akcję zorganizowały dwie mieszkanki Sokółki – Joanna Raczkowska i Karolina Klicka. Dziewczyny działą pod patronatem Stowarzyszenia „Kładka".

– Podobne zbiórki przygotowujemy od kilku lat. Prosimy o takie dary jak zabawki, przybory szkolne, słodycze, dziecięce ubrania – poinformowała Joanna Raczkowska.

W minionym roku z ofiarowanych rzeczy udało się przygotować ponad 100 paczek. Tym razem było ich prawie 60.

– Teraz paczki są jednak bogatsze niż w poprzednich latach – dodała Joanna Raczkowska.

Część przyniesionych przez darczyńców zabawek, organizatorki akcji zdecydowały się przekazać dla oddziału dziecięcego sokólskiego szpitala. W przygotowaniu sobotniej zabawy pomogło również Stowarzyszenie Lokalna Grupa Działania „Szlak Tatarski".

D. Biziuk



Przed prezentami była wspólna zabawa i konkurs

Spotkanie z Mikołajem było tylko jedną z atrakcji, jakie czekały na uczestników choinki integracyjnej w sokólskiej kawiarni „Lira".

Wcześniej dzieci zostały zaproszone do wspólnej zabawy, połączonej z konkursami. **(db)**

Dofinansowania

▲ **Ponad 670 tysięcy złotych wsparcia.** Pieniądze otrzymają właściciele kwater agroturystycznych, stowarzyszenia oraz gminy. Dzięki temu kupią nowy sprzęt i zorganizują imprezy. O wsparcie z programu Leader starało się aż 31 beneficjentów. – Cieszy, że są oni tak aktywni. W przyszłości zaowocuje to poprawą oferty turystycznej oraz polepszeniem jakości życia w naszym regionie – cieszy się Adam Kamiński, prezes Lokalnej Grupy Działania Puszczy Knyszyńskiej. Przykładowo, Domowi Kultury w Czarnej Białostockiej na realizację projektu „Dawne tradycje wiecznie młode" przyznano 25 tysięcy złotych dofinansowania. – Latem będziemy organizowali spotkania z twórcami ludowymi. Dzięki temu turyści poznają ginące rzemiosła i zobaczą jak wyglądają warsztaty kowala, garncarza czy rzeźbiarza – mówi dyrektor Grzegorz Bogdanowicz.
Z kolei gmina Michałowo otrzymała ok. 10 tys. zł dotacji. Wyda za nią książkę „Najnowsze dzieje gminy Michałowo". A okazją będzie 17-lecie Gazety Michałowa. **(jul)**

Plebiscyt >> Kto wygrał nasz plebiscyt?

Już dzisiaj poznamy Hipokratesa

Zakończyło się głosowanie na kandydatów do tytułu Podlaski Hipokrates 2011. Oddaliście Państwo prawie 7 tys. głosów na swoich faworytów.

Kto wygra nasz plebiscyt w tym roku, ogłosimy uroczyście na gali, która odbędzie się już dzisiaj o godz. 13 w Pałacu Branickich. Zapraszamy na nią wszystkich naszych kandydatów. Zdobywcy pierwszego, drugiego i trzeciego miejsca w każdej z kategorii (na lekarza i pielęgniarkę/położną roku) zostaną nagrodzeni statuetkami oraz zaprezentowani na łamach Gazety Współczesnej. Wszyscy uczestnicy naszego plebiscytu d staną od nas pamiątkowe dyp my.

O tytuł Podlaskiego Hipokrat 2011 walczyło w sumie 46 przeds wicieli zawodów medycznych: lekarzy różnych specjalności o 17 pielęgniarek i położnych.

Także w poniedziałek na g ogłosimy, która przychodnia pods wowej opieki zdrowotnej z regio zdobyła tytuł Superporadni Medy ny Rodzinnej.

Relację z gali i nazwiska zdob ców tytułów podamy we wtorkow wydaniu Gazety Współczesnej.

ORGANIZATOR:
Gazeta Współczesna
MECENAS:
Rogowski Development
PARTNERZY MERYTORYCZNI:
Okręgowa Izba Lekarska
PARTNERZY:
Dentomax
Diagnostyka

Z nami Mikołaj może więcej

Z okazji nadchodzących Świąt Bożego Narodzenia
i Nowego Roku życzymy Państwu
niezapomnianych chwil spędzonych w rodzinnej atmosferze,
spełnienia najskrytszych marzeń, dużo zdrowia
oraz wszelkiej pomyślności w 2012 roku!



Biedronka

Życzy Wesołych Świąt

A1(60)2011 (wo)

Krótko

▲ **Podkarpackie >>** O współpracy i programie nowej partii politycznej, która ma powstać w przyszłym roku rozmawiali w niedzielę w Strachocinie lider Solidarnej Polski Zbigniew Ziobro i przewodniczący Prawicy Rzeczypospolitej Marek Jurek. Jak powiedział Ziobro, nowa formacja ma pokazać, że można rozmawiać, a nie kłócić się. Dodał, że członkowie SP i PR wkrótce zaczną zakładać struktury partii.

▲ **Podkarpackie >>** W wyniku obfitych opadów śniegu i przeciążenia drzew, które pod jego naporem zerwały linie energetyczne, ponad 2 tys. gospodarstw domowych nie ma prądu. Jak powiedział Stanisław Urbański z dyspozytorni rzeszowskiego oddziału firmy PGE Dystrybucja, najwięcej awarii jest w okolicach Sanoka. – Ekipy naprawiające pracują cały czas, ale warunki pogodowe i terenowe są tam bardzo trudne – dodał. **(PAP)**

Warszawa >> Posłowie szukają koalicjanta

Ruch Palikota pomyśli o zmianie nazwy

Rzecznik Ruchu Palikota Andrzej Rozenek powiedział w niedzielę, że partia w najbliższych dniach nie zmieni nazwy. Według niego, decyzja w tej sprawie zostanie podjęta w styczniu.

Newsweek podał, że Ruch Palikota musi się wycofać z konkursu na nową nazwę swojego ugrupowania, bo taka zmiana mogłaby kosztować partię 11 mln zł. Według tygodnika, z dwóch zamówionych ekspertyz w tej sprawie wynikało, że zmiana nazwy może spowodować utratę subwencji z budżetu państwa. Państwowa Komisja Wyborcza może bowiem uznać, że wykreślenie nazwy „Ruch Palikota" z rejestru partii politycznych jest równoznaczne z likwidacją samego ugrupowania.

Rozenek w audycji „7 Dzień Tygodnia" w Radiu ZET powiedział, że partia jeszcze nie podjęła decyzji w tej sprawie. Dopytywany o ekspertyzy dotyczące utraty subwencji Rozenek powiedział, że Ruch rozważa taką możliwość. – Te argumenty są dla nas istotne – przyznał.

Według Lidera Ruchu Janusza Palikota, styczniowy zjazd ma być typowo techniczny. – Spotkanie być może będzie dotyczyło zmiany nazwy. Choć formuła, która się w tej chwili rodzi - koalicji różnych partii powoduje, że nie ma raczej sensu, byśmy zmieniali nazwę, raczej żebyśmy wymyślili nową nazwę – powiedział.

Jak dodał Ruch jest zainteresowany koalicją zwłaszcza z SLD i Sierpniem 80. **(PAP)**

promocja

GAZETA WSPÓŁCZESNA
lat
Blisko Was

Prenumerujesz

▲ Codziennie najświeższe informacje z Twojego regionu

▲ Oszczędność – aż do 30% w stosunku do ceny, jaką zapłaciłbyś kupując gazetę w normalnej sprzedaży

▲ Prezenty i niespodzianki, które szykujemy specjalnie dla Prenumeratorów Gazety Współczesnej

– zyskujesz!

WIĘCEJ INFORMACJI:
www.wspolczesna.pl/prenumerata
prenumerata@wspolczesna.pl
telefon: 85 748 95 00

Białystok >> Politolog Jan Kofman o wyborach i Smoleńsku

PO może znów wygra

Z prof. Janem Kofmanem rozmawia Karol Wasilewski:



Prof. zw. dr hab. Jan Kofman to politolog i historyk Uniwersytetu w Białymstoku. Brał udział w obradach okrągłego stołu.

▲ Podsumowując 2011 rok, można śmiało powiedzieć, że był to rok historyczny...

– Rzeczywiście, jeszcze żadnej partii nie udało się wygrać dwa razy pod rząd wyborów. Ugruntowuje to naszą demokrację. Oznacza to, że i jako społeczeństwo, i jako państwo stajemy się bardziej przewidywalni. Zresztą kto wie, czy za cztery lata sytuacja się nie powtórzy?

▲ Wierzy Pan, że Donald Tusk znowu wygra wybory parlamentarne?

– W Wielkiej Brytanii udało się to Tony'emu Blairowi...

▲ System demokratyczny jest tam bardziej zakorzeniony...

– Toteż moja sugestia jest raczej typowym „teoretycznym" gdybaniem. W praktyce wszystko może ułożyć się inaczej, zwłaszcza w warunkach dzisiejszej, jednak niepewnej, europejskiej sceny gospodarczej i politycznej. Ponadto jest dość częste, że długo rządząca partia prędzej czy później ulega czynnikom destrukcyjnym, wypaleniu. Jeżeli więc PO na przykład nie będzie zwalczać korupcji konkretnie i zdecydowanie, jeżeli nie wprowadzi dobrej, obiecywanej od kilku lat ustawy regulującej działalność lobbystyczną, jeśli nie zrealizuje kilku jeszcze innych, obiecanych w expose premiera Donalda Tuska, ważnych reform gospodarczych i społecznych, które pozwolą stawić czoła fali kryzysu i wymaganiom unijnym - to nie wydaje się, by wygrała ona następne wybory.

▲ Jeżeli jesteśmy już trochę przy układach korupcyjnych, to warto zauważyć, że jeśli afera Rywina pogrążyła Leszka Millera i jego SLD, to afera hazardowa nie wyrządziła większej krzywdy rządowi Tuska i jemu samemu.

– Jednak ważne jest, że wymiar sprawiedliwości nie uznał w istocie tej sprawy za aferę. Inna rzecz, że ujawniła ona zachowania naganne niektórych polityków, sprzeczne z dobrym obyczajem. Ale czy zostało złamane prawo? Poza tym premier zareagował szybko i sprawnie na przykłady kolesiostwa i niejasne stosunki z lobbystami, odsuwając od siebie kilku ważnych polityków, mogących mieć jakiekolwiek, choćby nawet wątpliwe, powiązania ze sprawą.

▲ Wracając do ostatnich wyborów, czy nie jest jednak tak, że PO wygrało, bo ludzie boją się Jarosława Kaczyńskiego? Może Platforma wygrała ponownie tylko dzięki temu, że PiS istnieje?

– Jest to prawdą jedynie do pewnego stopnia. Naturalnie część wyborców obawiała się powrotu państwa PiS-u. Niemniej socjologowie słusznie wskazują na inne jeszcze przyczyny sukcesu PO. Że za rządów Tuska w istocie nastąpił awans materialny wielu ludzi, że z Unii Europejskiej płynęły pieniądze, że utrzymywany był wzrost gospodarczy, gdy u sąsiadów bliższych i dalszych było różnie, przeważnie gorzej.

▲ A za Kaczyńskiego było źle? Też były pieniądze z Unii...

– Tak, tyle że dopiero zaczynały napływać. Kaczyński rządził za krótko, choć były to skądinąd pod względem koniunktury gospodarczej lata naprawdę dobre, by mógł także środki unijne przełożyć na wzrost poparcia dla swoich rządów. Ponadto, w październiku tego roku ważne z powodu swego znaczenia grupy społeczne przeciwne były powrotowi PiS do władzy ze względu na pamięć o walce Kaczyńskiego z częścią elit opiniotwórczych (np. próba wprowadzenia niemal totalnej, bardzo rozległej lustracji w środowisku nauki i edukacji).

▲ Poruszamy tu temat podziałów w społeczeństwie. Czy można zatem powiedzieć, że po katastrofie w Smoleńsku mamy do czynienia z dwiema Polskami?

– Ten podział istniał już wcześniej, został jedynie w wyniku katastrofy smoleńskiej pogłębiony. Naprzeciw siebie (a może obok siebie?) stoją dwie Polski: bardziej tradycyjna i konserwatywna oraz, powiedzmy, bardziej otwarta i liberalna. Ta pierwsza, i nie jest to przypadek, apeluje do ludzi uboższych, mniej wykształconych, ufających bez [illegible] strzeżeń swoim autorytetom p[illegible]tycznym, obawiających się obcyc[illegible] cokolwiek by to określenie znacz[illegible] - mniejszości narodowych, wyzn[illegible]niowych czy seksualnych, a[illegible] „odwiecznych" wrogów: Niem[illegible] czy Rosji. Jak liczna jest ta Polsk[illegible] Spora, jednak nie na tyle, by m[illegible] wygrać wybory. Z kolei Platfor[illegible] nie miała właściwie szans, by pr[illegible] konać do siebie tę Polskę, toteż pr[illegible] sunęła się nieco na lewo, przyciągn[illegible]ła do siebie kilku atrakcyjn[illegible] polityków i w ten sposób zneutr[illegible]zowała możliwości przegranej. [illegible] umie prowadzić skuteczny mar[illegible]ting polityczny. W partii władzy id[illegible]ologia schodzi na plan dalszy, ch[illegible]rakterystyczne natomiast dla n[illegible] jest dążenie do utrwalenia swy[illegible] rządów. Dodam, że ideologia nie je[illegible] specjalnie ważna dla większości w[illegible]borców, póki korzystają oni z ow[illegible]ców koniunktury gospodarczej.

▲ Wracając do katastrofy smoleńskiej - 25 % społeczeństw[illegible] wierzy w zamach...

– Zawsze tak jest. Wielka czę[illegible] Amerykanów nadal nie wierzy w o[illegible]cjalne stanowisko komisji Warre[illegible] w sprawie śmierci prezydenta John[illegible] Kennedy'ego.

▲ Więc takie teorie spiskowe to norma?

– Jest to w jakiejś mierze związa[illegible] z psychiką ludzką, z naturą człow[illegible]ka. Uwielbiamy szukać sekretn[illegible] doniosłych wyjaśnień. Chcemy w[illegible]rzyć, że władza coś przed nami ukr[illegible]wa. Że świetnie zorganizowane ko[illegible]spiracje działają przeciwko nam. T[illegible] jest w każdym społeczeństwie.

II cz. wywiadu już 26 grudnia

PROMOCJA GRUDZIEŃ

Apteka Dobrych Cen

rabaty do **60%****

Promocja trwa od 1 do 31 grudnia 2011 r. lub do wyczerpania zapasów.

* Cena sugerowana.
** Wyciąg z oferty dostępnej w aptekach. Przekreślone ceny są standardowymi cenami rynkowymi.

ZGAGA I NIESTRAWNOŚĆ

rabat 27%

RANIGAST MAX

150 mg, 10 tabletek powlekanych.

Wskazania: objawowe leczenie dolegliwości żołądkowych nie związanych z chorobą organiczną przewodu pokarmowego: niestrawność (dyspepsja), zgaga, nadkwaśność, ból w nadbrzuszu. **Przeciwwskazania:** nadwrażliwość na ranitydynę lub inny składnik leku. Nie stosować u dzieci poniżej 16 lat. **Postać preparatu:** 10 tabletek. **Substancja czynna/skład:** 1 tabletka powlekana zawiera 150 mg ranitydyny. **Podmiot odpowiedzialny:** ZF Polpharma SA. **Rodzaj produktu:** produkt leczniczy.

5,69* 7,75



PRZEZIĘBIENIE I GRYPA

rabat 26%

THERAFLU EXTRAGRIP

6 saszetek.

Wskazania: leczenie objawów grypy i przeziębienia, takich jak: gorączka, dreszcze, bóle mięśni, bóle kostno – stawowe, bóle głowy. **Przeciwwskazania:** nadwrażliwość na którykolwiek ze składników preparatu; ciężkie schorzenia układu krwionośnego, wątroby, nerek, nadciśnienie tętnicze; gruczolak gruczołu krokowego z tendencją do zalegania moczu; niedrożność szyi pęcherza moczowego; niedrożność odźwiernika dwunastnicy; czynna choroba wrzodowa; cukrzyca; choroby płuc (w tym astma); jaskra z wąskim kątem przesączania; wrodzony niedobór dehydrogenazy glukozo-6-fosfatazy fosforanowej; padaczka; stosowanie inhibitorów MAO i okres do 2 tygodni po ich odstawieniu; ciąża i karmienia piersią; dzieci poniżej 12 lat. **Postać preparatu:** proszek do sporządzania roztworu doustnego. **Substancja czynna/skład:** Paracetamol 650 mg + Chlorowodorek fenylefryny 10 mg + Maleinian feniraminy 20 mg. **Podmiot odpowiedzialny:** Novartis Consumer Health GmbH. **Rodzaj produktu:** produkt leczniczy.

10,79* 14,53

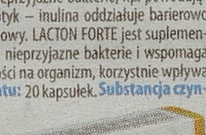

UKŁAD KRWIONOŚNY

rabat 27%

POLOCARD

0,075 g, 60 tabletek.

Wskazania: hamowanie agregacji płytek krwi w profilaktyce chorób układu krążenia, które grożą powstaniem zakrzepów i zatorów w naczyniach krwionośnych (zawał serca, choroba niedokrwienna serca), w profilaktyce innych chorób przebiegających z zakrzepami w naczyniach. **Przeciwwskazania:** nadwrażliwość na substancję czynną lub którąkolwiek substancję pomocniczą oraz na inne niesteroidowe leki przeciwzapalne. Objawy nadwrażliwości: skurcz oskrzeli, katar sienny, pokrzywka, a nawet wstrząs, mogą wystąpić w ciągu 3 godzin od przyjęcia leku. Astma oskrzelowa, przewlekłe schorzenia układu oddechowego, gorączka sienna lub obrzęk błony śluzowej nosa, czynna choroba wrzodowa żołądka i (lub) dwunastnicy oraz stany zapalne lub krwawienia z przewodu pokarmowego, zaburzenia krzepnięcia krwi oraz jednoczesne leczenie lekami przeciwzakrzepowymi, ciężka niewydolność serca, wątroby lub nerek, ostatnie 3 miesiące ciąży, niedobór dehydrogenazy glukozo-6-fosforanowej, u dzieci w wieku poniżej 12 lat ze względu na ryzyko wystąpienia zespołu Reye'a, jednocześnie z metotreksatem w dawkach 15 mg/tydzień lub większych. **Postać preparatu:** 60 tabletek. **Substancja czynna/skład:** 1 tabletka dojelitowa zawiera 75 mg lub 150 mg kwasu acetylosalicylowego. **Podmiot odpowiedzialny:** POLPHARMA. **Rodzaj produktu:** produkt leczniczy.

6,99* 9,59

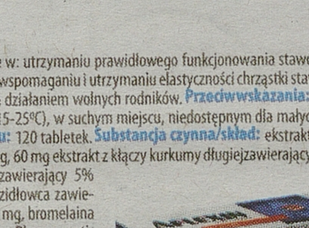

WALKA Z NAŁOGIEM PALENIA

rabat 23%

NICORETTE FRESHDROPS

2 mg, 96 tabletek do ssania.

Wskazania: leczenie uzależnienia od wyrobów tytoniowych poprzez zmniejszenie objawów odstawienia nikotyny, takich jak głód nikotynowy, co ułatwia zaprzestanie palenia przez osoby palące w wieku 18 lat i powyżej zmotywowane do rzucenia nałogu. Terapia behawioralna obejmująca porady i wsparcie zwiększa zazwyczaj wskaźnik pozytywnych wyników leczenia. **Przeciwwskazania:** nadwrażliwość na substancję czynną lub na którąkolwiek substancję pomocniczą. **Postać preparatu:** 96 tabletek do ssania. **Substancja czynna/skład:** 1 tabletka do ssania zawiera 2 mg nikotyny (w postaci nikotyny dwuwinianu dwuwodnego). **Podmiot odpowiedzialny:** McNeil AB. **Rodzaj produktu:** produkt leczniczy.

55,99* 72,93



UKŁAD MOCZOWY

rabat 32%

UROFURAGINUM

50 mg, 30 tabletek.

Wskazania: zakażenie dolnych dróg moczowych. **Przeciwwskazania:** nadwrażliwość na pochodne nitrofuranu lub którąkolwiek substancję pomocniczą. W pierwszym trymestrze ciąży. W okresie donoszonej ciąży (od 38 tygodnia) i porodu, ze względu na ryzyko niedokrwistości hemolitycznej u noworodka. U dzieci w wieku do 3 miesięcy. Niewydolność nerek (klirens kreatyniny poniżej 60 ml/min lub podwyższone stężenie kreatyniny w surowicy). Rozpoznana polineuropatia, np. cukrzycowa. Niedobór dehydrogenazy glukozo-6-fosforanowej. **Postać preparatu:** 30 tabletek. **Substancja czynna/skład:** 1 tabletka zawiera 50 mg furaginy (Furaginum). Substancja pomocnicza: każda tabletka zawiera 13,75 mg sacharozy. **Podmiot odpowiedzialny:** Adamed Consumer Healthcare S.A. **Rodzaj produktu:** produkt leczniczy.

12,99* 19,01



OCHRONA WĄTROBY

rabat 31%

SYLIMAROL

35 mg x 60 drażetek.

Wskazania: stosujemy w stanach rekonwalescencji po toksyczno-metabolicznych uszkodzeniach wątroby spowodowanych m.in. czynnikami toksycznymi (np. alkohol, środki ochrony roślin) oraz po spożyciu trudno strawnych pokarmów. Wspomagająco w zaburzeniach czynności i przewlekłych stanach zapalnych wątroby. **Przeciwwskazania:** nadwrażliwość na którykolwiek ze składników lub na rośliny z rodziny Compositae. **Postać preparatu:** 60 drażetek. **Substancja czynna/skład:** 50 mg wyciągu suchego z łuski ostropestu plamistego (Silybi mariani fructus extractum siccum, DER 20 - 34 : 1,ekstrahent - metanol 90 %). **Podmiot odpowiedzialny:** POZNAŃSKIE ZAKŁADY ZIELARSKIE HERBAPOL S.A. **Rodzaj produktu:** produkt leczniczy.

8,99* 12,74



ODPORNOŚĆ

rabat 29%

RUTINOSCORBIN

90 tabletek powlekanych.

Wskazania: w stanach niedoboru witaminy C, w stanach zwiększonego zapotrzebowania na witaminę C (przeziębienia, zakażenia wirusowe w tym grypa), pomocniczo w nadmiernej przepuszczalności naczyń. **Przeciwwskazania:** uczulenie na którykolwiek ze składników leku. **Postać preparatu:** 90 tabletek powlekanych. **Substancja czynna/skład:** Rutozyd (25 mg), kwas askorbowy (100 mg). **Podmiot odpowiedzialny:** GlaxoSmithKline Pharmaceuticals S.A. **Rodzaj produktu:** produkt leczniczy.

6,99* 9,89



PROBIOTYK

rabat 43%

LACTON FORTE

20 kapsułek.

Wskazania: oddziałuje korzystnie na utrzymanie prawidłowej mikroflory układu pokarmowego. Szczególnie korzystnie wpływa na komórki nabłonkowe jelita. Niekorzystnie oddziałuje na nieprzyjazne bakterie, np. powodujące rozstrój przewodu pokarmowego. Dodatkowo zawarty w preparacie prebiotyk – inulina oddziałuje barierowo wzmacniając korzystne działanie Saccharomyces boulardii na przewód pokarmowy. LACTON FORTE jest suplementem diety przeznaczonym zarówno dla dorosłych jak i dzieci. LACTON wypiera nieprzyjazne bakterie i wspomaga utrzymanie pożytecznej mikroflory jelitowej, niweluje wpływ nieświeżej żywności na organizm, korzystnie wpływa na ilość wypróżnień, oddziałuje korzystnie na perystaltykę jelit. **Postać preparatu:** 20 kapsułek. **Substancja czynna/skład:** drożdże Saccharomyces boulardii. **Podmiot odpowiedzialny:** Novascon Pharmaceuticals Sp. z o.o. **Rodzaj produktu:** suplement diety.

13,99* 24,63



STAWY

rabat 36%

AFLEXIN

120 tabletek.

Wskazania: AFLEXIN znajduje zastosowanie w: utrzymaniu prawidłowego funkcjonowania stawów, zapewnieniu sprawności oraz zakresu ruchliwości stawów, wspomaganiu i utrzymaniu elastyczności chrząstki stawowej, działaniu ochronnym dla stawów przed niekorzystnym działaniem wolnych rodników. **Przeciwwskazania:** preparat należy przechowywać w temperaturze pokojowej (15-25ºC), w suchym miejscu, niedostępnym dla małych dzieci. Chronić przed światłem i wilgocią. **Postać preparatu:** 120 tabletek. **Substancja czynna/skład:** ekstrakt z owoców awokado i nasion soi w tym 30% fitosteroli 200 mg, 60 mg ekstrakt z kłączy kurkumy długiejzawierający 10% kurkuminy 150 mg15 mg, ekstrakt z korzenia imbiruzawierający 5% gingeroli 100 mg 5 mg, ekstrakt z kory kadzidłowca zawierający 60% kwasu bosweliowego 100 mg 60 mg, bromelaina 50 mg. **Podmiot odpowiedzialny:** Novascon Pharmaceuticals Sp. z o.o. **Rodzaj produktu:** suplement diety.

60,99* 95,87



OCHRONA WĄTROBY

rabat 31%

SYLIMAROL

70 mg x 30 drażetek.

Wskazania: stosujemy w stanach rekonwalescencji po toksyczno-metabolicznych uszkodzeniach wątroby spowodowanych m.in. czynnikami toksycznymi (np. alkohol, środki ochrony roślin) oraz po spożyciu trudno strawnych pokarmów. Wspomagająco w zaburzeniach czynności i przewlekłych stanach zapalnych wątroby. **Przeciwwskazania:** nadwrażliwość na którykolwiek ze składników lub na rośliny z rodziny Compositae. **Postać preparatu:** 30 drażetek. **Substancja czynna/skład:** 50 mg wyciągu suchego z łuski ostropestu plamistego (Silybi mariani fructus extractum siccum, DER 20 - 34 : 1,ekstrahent - metanol 90 %). **Podmiot odpowiedzialny:** POZNAŃSKIE ZAKŁADY ZIELARSKIE HERBAPOL S.A. **Rodzaj produktu:** produkt leczniczy.

8,99* 13,00



Znajdź swoją Aptekę Dobrych Cen

Białaszewo: ul. Kopernika 5, **Białystok:** ul. Antoniukowska 11A, ul. Armii Krajowej 1C, ul. Broniewskiego 4, ul. Dubois 3/7, ul. Ekologiczna 16/1, ul. Nowogródzka 1, Swobodna 24, ul. Szosa Baranowicka 80, **Czeremcha:** ul. Kolejowa 6, **Czyżew:** ul. Duży Rynek 12, **Drohiczyn:** ul. Ostrożany 4, **Grajewo:** ul. Konstytucji 3 Maja 2/12, **Gródek:** ul. Chodkiewiczów 10, **Hajnówka:** ul. Piłsudskiego 10, **Janów:** ul. Parkowa 2, **Jedwabne:** ul. Łomżyńska 4, **Kleszczele:** Pl. Parkowy 5, **Klukowo:** ul. Mazowiecka 14A, **Kuźnica:** ul. Sokólska 41 **Narew:** ul. Bielska 5, **Nowe Piekuty:** ul. Główna 23, **Sokoły:** ul. Rynek Mickiewicza 6, **Wasilków:** ul. Żurawia 15, **Wyszki:** Łąkowa 14 **Tykocin:** ul. Stary Rynek 4

Przed użyciem zapoznaj się z ulotką, która zawiera wskazania, przeciwwskazania, dane dotyczące działań niepożądanych i dawkowanie oraz informacje dotyczące stosowania produktu leczniczego, bądź skonsultuj się z lekarzem lub farmaceutą, gdyż każdy lek niewłaściwie stosowany zagraża Twojemu życiu lub zdrowiu.

S19032811w01

zadzwoń do reportera
Justyna Muszyńska
85 748 74 74
www.wspolczesna.pl

Wspomnienia

▲ **Antoni Macierewicz >>** Nie ma wątpliwości, że Vaclav Havel był jedną z głównych postaci Karty 77. Mam go po dzień dzisiejszy przed oczami, kiedy w dżinsowych spodniach i w dżinsowej bluzie wchodzi na Śnieżkę, gdzie się spotkaliśmy w 1978 r. To pierwsze spotkanie przerodziło się później w stałe konsultacje i spotkania między opozycją polską a czeską. Ten wspólny front był bardzo istotnym elementem późniejszego obalenia komunizmu.

▲ **Bogdan Borusewicz >>** Vaclav Havel był wielkim autorytetem nie tylko dla Czechów i Słowaków, ale także dla nas Polaków. Był on nie tylko wybitnym politykiem, pisarzem i dramaturgiem, ale przede wszystkim bardzo dobrym człowiekiem, ciepłym i miłym. Patrzył nie tylko na własne podwórko, ale zawsze reagował na niesprawiedliwość i rzeczy złe dziejące się na całym świecie. Nie sądziłem, że tak szybko odejdzie.

▲ **Jerzy Buzek >>** Vaclav Havel to człowiek, który przez dziesięciolecia kształtował rzeczywistość Europy Środkowo-Wschodniej i jeden z niewielu, którzy tak pozytywnie wpłynęli na całą Europę. Był niepodważalnym autorytetem dla wszystkich. Każde spotkanie z nim było wielkim przeżyciem intelektualnym, wzbogacającym człowieka w wiedzę o świecie i ludziach. Intelektualna potęga Havla nie przeszkadzała mu przy tym w kontaktach ze zwykłymi ludźmi. To była wielka i podziwiana umiejętność. Był zarówno wielkim artystą, jak i trybunem ludowym.

▲ **Kazimierz Kutz, reżyser >>** Havel był niezwykłym przypadkiem polityka-intelektualisty. Był najlepszy w konstruowaniu myśli i gdy trzeba było coś napisać zawsze on był o to proszony. Całe życie marzył by zostać reżyserem. W poprzednim ustroju nie było mu to dane i dlatego pracował w teatrze jako osoba od obsługi technicznej. Kiedy przestał być prezydentem nadal marzył o reżyserii i w końcu zrobił swój film. Był też wielkim przyjacielem Polski i Polaków. Miał słabość do polskiej inteligencji. Był przy tym człowiekiem niezwykle sympatycznym. Miał w sobie ciepło i wdzięk. Człowiekiem, którego ma się ochotę zaprosić do domu. Nie popisywał się swoją wiedzą.

▲ **Lech Wałęsa >>** To wielka strata w momencie, kiedy Europa dyskutuje jak ma wyglądać globalizacja. On był teoretykiem, takim spostrzegawczym, i w tych dyskusjach był niezbędny. Czy ktoś go zastąpi? Nie, takiego doświadczenia, jakie on miał, ma mało ludzi.

▲ **Władysław Frasyniuk >>** To duża strata. Odeszła wizytówka Czechów i ich sumienie - jedna z najwybitniejszych postaci Unii Europejskiej, wybitny intelektualista. Havel to część odchodzącego pokolenia Europy Wschodniej, reprezentującego wartości z innego świata: pęd do wolności, tolerancję, otwarcie się na drugiego człowieka i miłość do ludzi. **(PAP)**

promocja

wolontariat jest super MOJA HISTORIA

To Twój bagaż doświadczeń?



Rozpakuj się w naszej akcji

Do wygrania wycieczki do Brukseli!
szczegóły: www.wspolczesna.pl/wolontariat

Organizatorzy:
KRZYSZTOF LISEK Poseł do Parlamentu Europejskiego Member of the European Parliament
GAZETA WSPÓŁCZESNA
moje miasto
moje miasto
moje miasto

Patroni medialni:
TVP Białystok
TV Białystok
teraz białystok
www.suwalki.info
RADIO 5
bstok
Radio Akadera 87,7 FM
Grajewo24.pl
Augustow24.pl

Czechy >> W wieku 75 lat zmarł legendarny przywódca

Świat płacze po Havlu



PAP/Tomasz Gzell

Vaclav Havel cieszył się niekwestionowanym autorytetem na całym świecie

Havel to jedna z największych postaci najnowszej historii Europy - myśliciel, który zdołał obalić w Czechach komunizm, a później miał odwagę stanąć na czele państwa.

Choć w samych Czechach opinie na temat byłego przywódcy są podzielone, Vaclav Havel cieszył się ogromnym szacunkiem na całym świecie. Gdy w 2003 r., po 12 latach urzędowania opuścił fotel prezydenta, słowacki dziennik „Hospodarske noviny" napisał, że dla Czech Havel „był na świecie większą reklamą niż drużyna hokejowa, piwo czy semteks".

Wycofywał się powoli

Legendarny czeski przywódca zmarł w wieku 75 lat w swym wiejskim domu w Hradeczku, na podgórzu karkonoskim. Jak poinformowała jego asystentka Sabina Tanczevova, przy umierającym czuwała żona Dagmar i kilka zakonnic. Były prezydent odszedł w nocy z soboty na niedzielę, we śnie.

Na początku grudnia kancelaria Havla informowała, że czuje się on gorzej z powodu infekcji wirusowej. Był wciąż osłabiony po zapaleniu dróg oddechowych, którego nabawił się wiosną tego roku. W Pradze ostatni raz był przed tygodniem, aby spotkać się ze swym przyjacielem Dalajlamą XIV, duchowym przywódcą tybetańskich buddystów.

Największy wpływ na zdrowie polityka wywarły pobyty w więzieniu, na które skazały go komunistyczne władze Czechosłowacji. Później były prezydent Czech kilkakrotnie był hospitalizowany, a z powodu nowotworu wycięto mu kawałek prawego płuca. Skarżył się również na dolegliwości sercowe.

W ostatnich dwóch latach Havla wyczerpała też praca nad filmem „Odejścia". Stopniowo zaczął odwoływać swoje spotkania i wystąpienia. Po raz pierwszy uznano, że jego zdrowie jest naprawdę w złym stanie, gdy nie przybył w tym roku na swój ulubiony festiwal filmowy w Karlowych Warach.

Czesi w żałobie

Wiadomość o śmierci byłego prezydenta wywołała w Czechach głęboki wstrząs. Stacje radiowe i telewizyjne po ogłoszeniu informacji natychmiast zmieniły ramówkę, wypełniając czas antenowy wspomnieniami i zdjęciami zmarłego.

Na Hradczanach zawisły flagi żałobne. Czeski rząd na poniedziałek rano zaplanował specjalne posiedzenie, w czasie którego ma podjąć decyzję o ogłoszeniu żałoby narodowej.

– Vaclav Havel był symbolem i twarzą naszego kraju w świecie - oświadczył w niedzielę obecny czeski premier Petr Neczas. – Należał do najwyraźniejszych postaci czeskiej polityki ubiegłego i obecnego stulecia i miał jeszcze wiele do powiedzenia – dodał wyraźnie poruszony polityk. **(PAP)**

Lider aksamitnej rewolucji

Vaclav Havel urodził się w Pradze w 1936 r. w rodzinie inteligenckiej. Po maturze debiutował jako literat. W okresie praskiej wiosny - próby demokratyzacji życia publicznego w komunistycznej Czechosłowacji z 1968 r. - Havel wystąpił z ostrą krytyką cenzury. Usunięto go za to ze Związku Pisarzy Czechosłowackich. To zmotywowało go do zaangażowania się w politykę: stanął na czele organizacji pisarzy niezależnych i ogłosił manifest, w którym wzywał komunistów do podzielenia się władzą. Po wkroczeniu wojsk Układu Warszawskiego i zdławieniu próby reform, Havla zwolniono z pracy w teatrze, zakazano publikacji i wystawiania jego dzieł. Zaczął wówczas działalność w podziemiu.
W 1977 r. był jednym z inicjatorów powołania tzw. Karty 77, która krytykowała władze m.in. za łamanie praw człowieka i swobód obywatelskich. Z powodu tej inicjatywy skazano go na 14 miesięcy więzienia. W sumie w komunistycznych więzieniach spędził około pięciu lat.
Gdy w 1989 r. w kraju wybuchła aksamitna rewolucja stanął na czele antykomunistycznego Forum Obywatelskiego. Wkrótce też został prezydentem, jako niekwestionowany lider opozycji antykomunistycznej. Doprowadził do wyjścia z Czech wojsk Związku Radzieckiego, a w 1999 r. wprowadził kraj do NATO. Za jego kadencji Republika Czeska uczyniła również znaczne postępy w integracji z Unią Europejską. Fotel prezydencki Vaclav Havel opuścił w 2003 r. Powrócił wówczas do pisania.



Prawo >> Można odmówić pracy w zbyt niskiej temperaturze

Za zimno na pracę



fot. vxla/flickr.com/CC

Pracującym na mrozie trzeba zapewnić ciepłe pomieszczenie wypoczynkowe

Za brak ogrzewania w firmie pracodawcy grozi nawet 30 tys. zł grzywny.

Agnieszka Zawadzka
redakcja@mediaregionalne.pl

Prawo chroni pracowników przed zagrożeniami zdrowia podczas wypełniania obowiązków, a osiem lub więcej godzin marznięcia z pewnością do zdrowych nie należy. Jeżeli w firmie jest zbyt chłodno, można odmówić wykonywania obowiązków, a także złożyć skargę do Państwowej Inspekcji Pracy, co może kosztować zakład do 30 tysięcy złotych grzywny.

To, jaką tempreaturę musi zapewnić pracodawca, zależy od rodzaju zajęć na danym stanowisku:

- nie mniej niż 18 stopni Celsjusza – w biurach i przy lekkiej pracy fizycznej
- nie mniej niż 14 stopni Celsjusza – w halach produkcyjnych i innych pomieszczeniach, w których wykonywane są cięższe prace fizyczne
- nie mniej niż 24 stopnie Celsjusza w łazienkach, szatniach i przebieralniach.

Co jednak z budowlańcami, drogowcami i innymi, którzy muszą pracować na zewnątrz? Nie ma granicznej temperatury, która uprawnia do przerwania pracy - trudno nawet wyobrazić sobie, że ze względu na mróz chodniki nie będą odśnieżane, policja odwoła patrole i zamrze całe życie w kraju. Jednak pracujący na dworze mają dodatkowe prawa. Szef musi zapewnić im pomieszczenie nie mniejsze niż 8 metrów kwadratowych, z temperaturą co najmniej 16 stopni C. Dodatkowo przy wymagającej wysiłku pracy na zewnątrz od 1 listopada do końca marca, gdy jest zimniej niż 10 stopni, należą się posiłki regeneracyjne. Prawo do bezpłatnych posiłków przysługuje też zatrudnionym w specjalnych warunkach wewnątrz pomieszczeń - np. w chłodniach, jeśli jest w nich poniżej 10 stopni C. Te dwie grupy pracowników mają również prawo do gorących napojów – niezależnie od tego, czy wykonują zadania wymagające szczególnego wysiłku czy lekkie.

Jak się bronić przed zimnem w pracy

Łukasz Śmierciak, rzecznik prasowy Okręgowego Inspektoratu Pracy w Opolu:

– Przede wszystkim - porozmawiajmy z pracodawcą. Pamiętajmy, że mamy prawo domagać się właściwej temperatury w pracy. Jeśli to nic nie da, można złożyć skargę do okręgowego inspektoratu PIP. Nie trzeba się obawiać – inspektor musi zachować w tajemnicy dane skarżącego i szef nie dowie się, kto wezwał do zakładu kontrolę.

Zmiany >> Od Nowego Roku

Renciści dorobią

Już nie 30, a 70 procent średniego wynagrodzenia będą mogły dodatkowo zarobić osoby pobierające rentę socjalną.

Do tej pory limit zarobków, który nie powodował zawieszenia renty wynosił 1024,80 złote. Natomiast od 1 stycznia 2012 osoby pobierające rentę socjalną i jednocześnie zatrudnione będą mogły miesięcznie zarobić 70 proc. przeciętnego miesięcznego wynagrodzenia – czyli, w styczniu, 2391,20 zł.

Dopiero uzyskanie wyższych przychodów spowoduje zawieszenie prawa do renty socjalnej za dany miesiąc.

Rentę socjalną otrzymują pełnoletni niepełnosprawni, którzy stali się niezdolni do pracy przed ukończeniem osiemnastu lub – w przypadku studentów – dwudziestu pięciu lat.

(mw)

Święta >> Święty Mikołaj może nieźle zarobić

Tysiąc złotych za wjazd przez komin

Praca przy rozdawaniu prezentów i podczas świątecznych imprez zwykle płatna jest od godziny. Jak sprawdził portal regioPraca.pl, przy pracy na zlecenie agencji pracy tymczasowej stawki zaczynają się od 50 złotych brutto. Jeszcze bardziej opłaca się odgrywanie świętego Mikołaja nie dla agencji, ale na własną rękę. Wizyta w domu przynosi od 80 do 150 złotych, w zależności od terminu - najdroższa jest w Wigilię. Można dokupić dodatkowe atrakcje, za które jednak trzeba słono dopłacać. Wizyta z reniferem to dopłata rzędu tysiąca złotych, klimatyzowane sanie to 800 zł, wjazd do domu przez komin – tysiąc złotych. Za prowadzenie imprezy dla dzieci Mikołaj zgarnie 300 zł.

(mw, tm)

Plany rządu >>

Mundurowi popracują dłużej

Rozpoczęły się prace nad zapowiadanymi w expose premiera Donalda Tuska zmianami w emeryturach policjantów, strażaków, strażników granicznych i strażników więziennych.

Propozycje strony rządowej zakładają, że nowo przyjęci mundurowi będą pełnić służbę co najmniej przez 25, a nie, jak obecnie, tylko przez 15 lat.

(az)

Ciekawe zawody >> Tomasz Gomoła opowiada, jak dziś zarobić na kowalstwie

Wykuwam zbroje, łóżka i świeczniki

Tomasz Gomoła prowadzi kuźnię artystyczną.

Izabela Izdebska
adres@wspolczesna.pl

▲ Co jest potrzebne, żeby zostać kowalem: odpowiedniaszkoła czy praktyka w kuźni?

– Raczej praktyka. Kowalstwa najlepiej można się nauczyć metodą prób i błędów. Od 18 lat pracuję w tym zawodzie, a cały czas dowiaduję się czegoś nowego.

▲ Jak to się zaczęło?

– Już w liceum. Poszedłem do klasy ginących zawodów, która dała mi wiedzę teoretyczną na ten temat. Musiałem też znaleźć sobie kogoś, u kogo będę terminował. Jedynym takim miejscem na tamte czasy była kuźnia Romana Czerńca w Wojciechowie. Spędziłem więc trzy lata praktykując u niego, a potem zdałem egzamin czeladniczy na kowala artystycznego.

▲ Teraz sam prowadzisz kuźnię. Jak tutaj trafiłeś?

– Gminny Ośrodek Kultury w Dąbrowicy, na Lubelszczyźnie, szukał kowala, który zaopiekowałby się 260-letnią kuźnią. Gdy przyszedłem, był tu tylko zarys paleniska, a w podłodze ślad miejsca, gdzie zawsze stał pieniek pod kowadło. Z szacunku dla ludzi, którzy wcześniej tutaj pracowali, swoje kowadło też stawiam w tym miejscu.

▲ Ile czasu minęło, zanim rozwinąłeś własną działalność w tej kuźni?

– Ładne rzeczy można było sobie wykuwać właściwie od razu, ale trzeba było na nie znaleźć klientów. Nigdy nie chciałem być tylko kowalem-amatorem. To był mój zawód z powołania i z takiej pracy chciałem żyć. Chciałem też przełamać pewne stereotypy. Zaprzeczyć ludziom, którzy mówili mi, że nie da się żyć z kowalstwa, że to zapomniany zawód, bo dziś wszystko robią maszyny.

▲ Teraz nie musisz martwić się o brak klientów?

– W kowalstwie jest tak, jak w każdym biznesie, czyli początki są trudne. Ale teraz jeśli ktoś widzi moją puncę, czyli znak na produkcie, to jest w stanie zapłacić za niego więcej niż za inny.

▲ Balustrady, bramy, czy kute łóżka znajdą nabywcę, ale kto kupi zbroję czy miecz?

– Zainteresowanie jest duże. Spójrzmy tylko na rekonstrukcje bitew. Mam też kontakt z bractwami rycerskimi i sam biorę udział w bitwach, więc wiem, jak powinna być wyważona broń.

▲ Czy trudno jest wejść do tego zawodu?

– Nie, choć potrzebna jest wiedza z zakresu kowalstwa i obróbki chemicznej. Potem wystarczy zamknięte pomieszczenie, palenisko, kowadło, kilka młotków, punktaki, przecinaki i szlifierka. Ale przede wszystkim do kowalstwa potrzebne są chęci, pasja i upór. Rynek jest jeszcze nienasycony i jeżeli ktoś wykonuje dobre produkty, informacja o tym rozchodzi się pocztą pantoflową i można sobie wypracować grono stałych odbiorców. ▲



fot. Jacek OEwierczyński

Kowadło stoi w tym samym miejscu co 260 lat temu

reklama

ADAMPOL SA
www.adampolsa.com.pl
Firma ADAMPOL SA w Zaściankach, ul. Usługowa 3
zatrudni KIEROWCÓW Z KAT. C+E
w transporcie międzynarodowym.
Oferujemy:
• umowę o pracę, atrakcyjne wynagrodzenie po 1-3 miesięcznym okresie szkolenia,
• pracę w nowoczesnych pojazdach z systemem nawigacji satelitarnej
(jeden samochód dla jednego kierowcy).
Kontakt w sprawie rozmowy kwalifikacyjnej w godz. 8.00-16.00.
pod nr. telefonu 601 958 000, 85 740 78 72
Adres e-mail: swadolowski@adampolsa.com.pl

aspekt
KURS NA WÓZKI
WIDŁOWE
UPRAWNIENIA UE
TERAZ TYLKO
399 zł
TEL. 508 154 167

Zapraszamy >> Wszystko o wypowiedzeniu

Czat z ekspertem

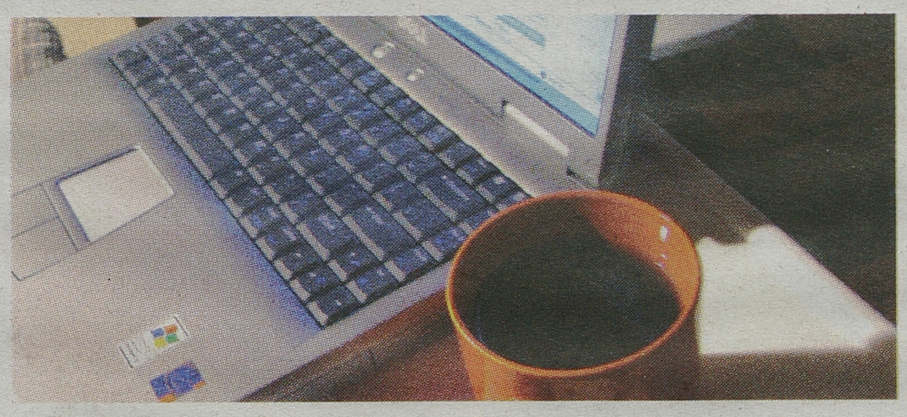

Dziś, o godzinie 14 Oskar Ćwiertniak, prawnik Państwowej Inspekcji Pracy, odpowie na czacie internetowym na pytania dotyczące wypowiedzenia umowy o pracę. Czym jest okres wypowiedzenia, czy choroba chroni przed zwolnieniem, kiedy należy się odprawa, jak odwołać się do sądu pracy – ekspert wyjaśni zarówno te, jak też inne Państwa wątpliwości. Żeby wziąć udział w czacie nie jest potrzebne dodatkowe oprogramowanie. **więcej o czacie: regiopraca.pl**

reklama

W związku z prężnie rozwijającym się **Działem Trzody Chlewnej** poszukujemy:

KONRAD

Specjalista ds. importu - trzoda chlewna (j. Angielski lub j. Niemiecki), Łomża

Wymagania:
- doświadczenie w sprzedaży trzody chlewnej
- bardzo dobra znajomość języka angielskiego lub niemieckiego
- doświadczenie na podobnym stanowisku dotyczącym importu-eksportu
- zdolności negocjacyjne

Osoba ta będzie odpowiedzialna za:
- utrzymywanie kontaktów z klientami oraz dostawcami
- przyjmowanie zamówień oraz ustalanie i negocjowanie cen
- analizowanie i rozwiązywanie problemów dotyczących sprzedaży

Oferujemy:
- umowę o pracę w zgranym zespole
- możliwości rozwoju zawodowego
- atrakcyjne wynagrodzenie oraz wszelkie niezbędne narzędzia do wykonywania pracy

Kandydatów prosimy o przesłanie swoich aplikacji (cv+list motywacyjny) w języku polskim oraz rosyjskim na adres: cv@phkonrad.eu, w tytule wpisując nazwę stanowiska. Prosimy o dopisanie w cv klauzuli:
"Wyrazam zgodę na przetwarzanie moich danych osobowych zawartych w ofercie pracy dla potrzeb niezbędnych do realizacji procesu rekrutacji bieżącej, jak i w przyszłości, zgodnie z Ustawą o Ochronie Danych Osobowych z dnia 29.08.97 (Dz. U. Nr 133 poz. 883)".

Praca za granicą >> Czekają na specjalistów

Zanim wyjedziesz, sprawdź pośrednika

Rynek pracy w Niemczech wciąż czeka na polskich specjalistów. Jednak żeby nie dać się oszukać nieuczciwej agencji pośrednictwa pracy warto dokładnie sprawdzić, czy działa ona legalnie. Polscy pośrednicy zarejestrowani są w Krajowym Rejestrze Agencji Zatrudnienia. Możemy sprawdzić firmę przez internet: www.kraz.praca.gov.pl lub poprosić o pomoc w Wojewódzkim Urzędzie Pracy. Polskie agencje nie mają prawa pobierać od poszukujących pracy opłat za wyszukanie pracodawcy. Drugą możliwością jest skorzystanie z usług pośrednika niemieckiego.

– Federalna Agencja Pracy w Niemczech (Bundesagentur fuer Arbeit – BA) oraz jej lokalne oddzia udzielają bezpłatnego wsparcia. I nieją również firmy prywatne, kt zazwyczaj pobierają opłatę od klie tów – tłumaczy dr Beate Raabe z F deralnej Agencji Pracy. Niemiecki p średnik powinien mieć pozwolen od dyrekcji BA. Warto też sprawdzi czy jest członkiem jednego z dwóch branżowych zrzeszeń: BZ (Bundesverband Zeitarbeit – Fed ralny Związek Pracy Tymczasowe www.bza.de) lub IG (Interessenverband Deutsch Zeitarbeitsunternehmen e. V. – Zwi zek Interesów Niemieckich Firm P cy Tymczasowej, www.i zeitarbeit.de). (a

Trendy >> Zmienimy zawód, żeby dostać posadę

Do pracy w nowej branży

Mimo dużego ryzyka, 94 proc. Polaków byłoby gotowych przekwalifikować się, by znaleźć pracę – wynika z danych portalu pracuj.pl. Gotowość do zmiany zawodu w dużym stopniu zależy od branży. Największą elastyczność deklarują pracownicy działu sprzedaży i handlu – aż 52 proc. takich osób dopuszcza myśl o przebranżowieniu. Równie chętnie zmieniają zawód osoby z działów marketingu oraz obsługi klienta i call center, czyli centrum info macji telefonicznej: odpowiedni 55 proc. i 52 proc. Warto jedna zauważyć różnicę między deklar cjami a rzeczywistym przekwalif kowaniem. W 2010 r. serwis pr ca.wp.pl zapytał internautów, il razy w ciągu życia zmienili branż w której pracują. Aż 41 proc. bad nych wybrało odpowiedź „nigdy Raz w życiu przekwalifikowało s 17 proc. ankietowanych, dwa ra – 15 proc. (oprac. a

Oferty zatrudnienia z powiatowych urzędów pracy, OHP, biura karier i centrum opiekunek

WYSOKIE MAZOWIECKIE ul. 1 Maja 8, tel. 86 275 86 23

kierowca samochodu ciężarowego z prawem jazdy kat. CE – Krzeczkowe Mianowskie
kierowca samochodu ciężarowego z prawem jazdy kat. C – Laskowiec Stary
kierowca samochodu ciężarowego z prawem jazdy kat. CE – Wysokie Mazowieckie, Moczydły Jakubowięta
kosmetyczka – Wysokie Mazowieckie
spedytor – Krasowo Częstki
spawacz metodą MIG i MAG – Wojny Piecki
magister inżynier budownictwa – Wysokie Mazowieckie
księgowy, kierowca/operator pompy do betonu, operator węzła betoniarskiego – Szepietowo
cukiernik – Wysokie Mazowieckie
sprzedawca – Wysokie Mazowieckie
mechanik pojazdów ciężarowych – Krzeczkowo Mianowskie, Wysokie Mazowieckie
nauczyciel języka angielskiego – Koce Schaby
kierowca z prawem jazdy kat. C – Szepietowo
referent – oferty mogą składać tylko osoby posiadające wykształcenie wyższe techniczne: budowlane, elektryczne, inżynieria środowiska, zarządzanie nieruchomościami lub średnie budowlane, Wysokie Mazowieckie
asystent wiceprezesa – Czyżew
sprzedawca w specjalistycznym sklepie medycznym – Wysokie Mazowieckie
fryzjer – Kobylin Borzymy
księgowy – Wysokie Mazowieckie
stolarz – Nowa Ruś, gm. Sokoły
kucharz w pizzerii – Wysokie Mazowieckie

HAJNÓWKA ul. Piłsudskiego 10 A, tel. 85 682 96 23

spawacz elektryczny – wykształcenie zasadnicze zawodowe, aktualne uprawnienia zawodowe, znajomość rysunku technicznego, doświadczenie zawodowe
frezer – wykształcenie zasadnicze zawodowe, znajomość rysunku technicznego, doświadczenie zawodowe
operator CNC (operator obrabiarek sterowanych numerycznie) – wykształcenie zasadnicze zawodowe, znajomość rysunku technicznego, doświadczenie zawodowe
lakiernik – wykształcenie zasadnicze zawodowe, znajomość rysunku technicznego, staż pracy mile widziany
menedżer produkcji – wykształcenie wyższe techniczne, doświadczenie zawodowe w branży pneumatyki i hydrauliki, mile widziana znajomość języka rosyjskiego w stopniu komunikatywnym, znajomość obsługi systemu komputerowego SAP
zastępca kierownika działu PIH (produkcji przewodów hydraulicznych) – wykształcenie wyższe techniczne, doświadczenie zawodowe w branży pneumatyki i hydrauliki, mile widziana znajomość języka rosyjskiego w stopniu komunikatywnym, znajomość obsługi systemu komputerowego SAP

ŁOMŻA ul. Nowogrodzka 1, pok. 108 A (I piętro), tel. 86 215 80 15

Oferty otwarte
Wykształcenie zawodowe:
spawacz – wykształcenie zawodowe, doświadczenie mile widziane, książeczka spawacza, 1 os.
kierowca kat. C+E – wykształcenie podstawowe/zawodowe, uprawnienia na przewóz rzeczy, 2 lata doświadczenia, 1 os.
operator piły spalinowej – wykształcenie podstawowe/zawodowe, uprawnienia operatora piły spalinowej, doświadczenie, 1 os.
kierowca/magazynier – wykształcenie zawodowe, prawo jazdy kat. B, orzeczenie o umiarkowanym stopniu niepełnosprawności, 1 os.
pracownik magazynowy – wykształcenie min. średnie, uprawnienia na wózki widłowe, staż pracy min. 6 miesięcy
pomoc kuchenna – wykształcenie zawodowe, mile widziane doświadczenie, 1 os.
osoba do wypieku pizzy – wykształcenie zawodowe gastronomiczne, mile widziane doświadczenie, umiejętność wypieku pizzy, 1 os.
hydraulik – wykształcenie zawodowe, doświadczenie mile widziane, 1 os.
kierowca kat. C+E – wykształcenie zawodowe, prawo jazdy kat. C+E, świadectwo kwalifikacji, mile widziane doświadczenie, 1 os.
Wykształcenie średnie:
projektant wnętrz – wykształcenie min. średnie kierunkowe, doświadczenie, 1 os.
sprzedawca artykułów hydraulicznych – wykształcenie min. średnie: mile widziane hydrauliczne, doświadczenie w branży hydraulicznej, 1 os.
kierownik sklepu (branża sanitarno-instalacyjna) – wykształcenie min. średnie, znajomość branży, prawo jazdy kat. B, obsługa komputera, doświadczenie, 1 os.
zastępca kierownika sklepu – wykształcenie preferowane: średnie handlowe, preferowany rok doświadczenia (6 miesięcy na podobnym stanowisku), umiejętność pracy z komputerem, pracy w zespole, zarządzania ludźmi, 1 os.
przedstawiciel handlowy – wykształcenie średnie, chęć do pracy, umiejętność pracy w grupie, łatwość w nawiązywaniu kontaktów, 20 os. w tym 3 z orzeczeniem o stopniu niepełnosprawności

SOKÓŁKA ul. Kryńska 40, tel. 85 722 90 10

specjalista ds. importu – wykształcenie wyższe, doświadczenie w zakresie zakupów od dostawców zagranicznych, mile widziane doświadczenie w pracy na podobnym stanowisku, dobra znajomość języka angielskiego oraz mile widziana znajomość drugiego języka obcego (najchętniej rosyjskiego), biegła obsługa komputera, prawo jazdy kat. B, cechy osobowości: samodzielność, kreatywność, umiejętność analitycznego myślenia, łatwość nawiązywania kontaktów i pracy w zespole, umiejętność pracy pod presją czasu, wynagrodzenie: od 1400 zł. Informacje pod nr tel. 85 711 01 00, 85 711 01 05, e-mail: biuro@farmer.net.pl
specjalista ds. marketingu – wykształcenie wyższe w kierunku marketingu, doświadczenie w zakresie marketingu, doświadczenie w pracy na podobnym stanowisku, bardzo dobra obsługa komputera, znajomość programów biurowych, dobra znajomość programów graficznych (Photoshop, Corel), umiejętność tworzenia stron www, znajomość zagadnień z zakresu sprzedaży i sztuki promocji, prawo jazdy kat. B, zdolności organizacyjne, kreatywność, znajomość języka angielskiego w stopniu komunikatywnym, wynagrodzenie: od 1400 zł. Informacje pod nr tel. 85 711 01 00, 85 711 01 05, e-mail: biuro@farmer.net.pl
specjalista ds. sprzedaży części ze znajomością języka angielskiego – wykształcenie wyższe mechaniczne, mile widziane doświadczenie w pracy na podobnym stanowisku, bardzo dobra obsługa komputera(znajomość programów: MS Office, programów magazynowych: Subiekt), znajomość budowy maszyn: ciągników rolniczych, znajomość dokumentacji magazynowej, umiejętność organizowania pracy, prawo jazdy kat. B, wynagrodzenie: od 1400 zł. Informacje pod nr tel. 85 711 01 00, 85 711 01 05, e-mail: biuro@farmer.net.pl
specjalista ds. eksportu – wykształcenie wyższe, doświadczenie w zakresie sprzedaży za granicę, mile widziane doświadczenie w pracy na podobnym stanowisku, bardzo dobra znajomość języka angielskiego oraz mile widziana znajomość drugiego języka obcego (najchętniej rosyjskiego), biegła obsługa komputera, prawo jazdy kat. B, cechy osobowości: samodzielność, kreatywność, umiejętność analitycznego myślenia, łatwość nawiązywania kontaktów i pracy w zespole, umiejętność pracy pod presją czasu, wynagrodzenie: od 1400 zł. Informacje pod nr tel. 85 711 01 00, 85 711 01 05, e-mail: biuro@farmer.net.pl
dyżurny/dyspozytor transportu samochodowego – wykształcenie średnie, umiejętność obsługi komputera, CB radia, wynagrodzenie: od 1700 do 2000 zł, praca na 3 zmiany, dokumenty aplikacyjne: CV, kserokopie świadectwa szkoły średniej kierować na adres: 15-078 Białystok, ul. Warszawska 78/17, e-mail: t.zaborowski@wp.pl

GRAJEWO ul. Strażacka 6 A, tel. 86 261 30 24

mechanik samochodów ciężarowych – wykształcenie min. zawodowe mechaniczne, min. 1 rok stażu pracy na ww. stanowisku
posadzkarz – mile widziane doświadczenie w pracy w firmach posadzkarskich oraz pracowitość
wędzarz – wykształcenie min. zawodowe, wymagane doświadczenie na ww. stanowisku
fryzjer/ka – min. 2 lata stażu pracy na ww. stanowisku, praca od zaraz
kierowca samochodu ciężarowego – prawo jazdy kat.C+E, zaświadczenie na przewóz rzeczy, aktualne badania psychotechniczne
główny księgowy – praca na 1/2 etatu w spółdzielni mieszkaniowej, wymagana dobra znajomość zawodu
sprzedawca – mile widziane doświadczenie w handlu oraz znajomość obsługi kas fiskalnych
pracownik do obsługi klienta na stacji paliw – wymagana znajomość obsługi komputera, komunikatywność, dyspozycyjność, mile widziane doświadczenie w handlu

OSTRÓW MAZOWIECKA ul. 3 maja 55, tel. 29 745 21 51, 29 745 21 52, 29 745 33 93

automatyk/elektryk – wykształcenie min. średnie, staż pracy: wymagany, uprawnienia SEP do 1 kW, umiejętność obsługi sterowników i oprogramowania oraz konserwacji i naprawy linii automatycznych, uczciwość, chęć do pracy
kucharz – wykształcenie zawodowe gastronomiczne, staż pracy wskazany, mile widziana książeczka do celów sanitarno-epidemiologicznych
konstruktor/technolog produkcji – wykształcenie średnie, staż pracy: 3 lata, znajomość AUTO CAD
mechanik samochodowy/monter LPG – wykształcenie zawodowe, staż pracy: 2 lata
spawacz – wykształcenie zawodowe, staż pracy: 3 lata, spawanie MIG, MAG lub TIG
fotograf/operator kamery – wykształcenie min. średnie, staż pracy: wskazany, znajomość fotografii
Prace interwencyjne:
mechanik pojazdów samochodowych
lakiernik samochodowy
sprzedawca w Prostyni

Punkt Pośrednictwa Pracy w Białymstoku, ul. Sienkiewicza 22, tel./fax: 85 743 52 85

Oferty pracy sezonowej/dorywczej:
doradca finansowy
Praca w Białymstoku dla osób powyżej 18. lat.
Wymagania: zainteresowania tematyką ekonomiczną, podstawowe wiadomości z zakresu obsługi komputera, umiejętność nawiązywania kontaktów z ludźmi, elastyczność, odporność na stres, gotowość do uczenia się
pracownik produkcji spożywczej
Wymagania: dyspozycyjność (5 dni w tygodniu), chęć do pracy w godzinach nocnych, aktualne badania sanepidu, legitymacja uczniowska bądź studencka
pracownik do wykładania towaru
Praca w Białymstoku dla osób powyżej18. lat.
Wymagania: legitymacja uczniowska lub studencka, dyspozycyjność, chęć do pracy, badania sanepidu

Centrum Edukacji i Pracy Młodzieży w Białymstoku, ul. Dąbrowskiego 22, tel. 85 652 34 98

Oferty pracy stałej:
personel produkcyjny
Praca w Wasilkowie dla osób powyżej 18. roku życia.
Wymagania: wykształcenie min. zasadnicze zawodowe, zaangażowanie w wykonywaną pracę, dyspozycyjność, chęć do pracy
pracownik ogólnobudowlany do prac wykończeniowych
Praca w Białymstoku dla osób powyżej 18. lat.
Wymagania: mile widziane doświadczenie na podobnym stanowisku, znajomość branży, sprawność fizyczna, sumienność, chęć do pracy
operator wózka widłowego
Praca w Białymstoku dla osób powyżej 18. roku życia.
Wymagania: wykształcenie min. zasadnicze zawodowe, uprawnienia na wózki widłowe, zaangażowanie w wykonywaną pracę, dyspozycyjność
pracownik do wykładania towaru w hipermarkecie
Praca w hipermarketach w Białymstoku dla osób powyżej 18. roku życia.
Wymagania: wykształcenie min. średnie, ważna legitymacja uczniowska bądź studencka, aktualne badania sanepidu, chęć do pracy, sumienność
spawacz z uprawnieniami MIG-MAG
Praca w Narwi, Narewce, Strabli dla osób powyżej 18. roku życia.
Wymagania: wykształcenie min. zasadnicze zawodowe, uprawnienia spawacza MIG-MAG, mile widziany staż pracy, zaangażowanie i chęć do pracy
lakiernik
Praca w Narwi, Narewce, Strabli dla osób powyżej 18. roku życia.
Wymagania: wykształcenie min. zasadnicze zawodowe, mile widziany staż pracy, zaangażowanie i chęć do pracy
operator CNC
Praca w Narwi, Narewce, Strabli dla osób powyżej 18. roku życia.
Wymagania: wykształcenie min. zasadnicze zawodowe, znajomość branży, mile widziany staż pracy, dyspozycyjność
tokarz
Praca w Narwi dla osób powyżej 18. roku życia.
Wymagania: wykształcenie min. zasadnicze zawodowe, znajomość pracy na tokarkach, mile widziany staż pracy, dyspozycyjność
frezer
Praca w Narwi dla osób powyżej 18. roku życia.
Wymagania: wykształcenie min. zasadnicze zawodowe, znajomość pracy na frezarkach, mile widziany staż pracy, zaangażowanie i chęć do pracy
koordynator lokalny ds. sprzedaży
Praca w firmie kosmetycznej dla osób powyżej 18. roku życia.
Wymagania: wykształcenie min. średnie, dobra znajomość obsługi komputera, dyspozycyjność, konsekwencja w działaniu, chęć rozwoju, komunikatywność, zaangażowanie i chęć do pracy
Oferty pracy sezonowej/dorywczej:
pracownik hali
Praca w Białymstoku dla osób powyżej 18. roku życia.
Wymagania: aktualne badania sanepidu, dobra organizacja pracy, szybkość, dyspozycyjność
konsultant w firmie kosmetycznej
Praca w Białymstoku dla osób powyżej 16. lat.
Wymagania: komunikatywność, operatywność, mile widziana znajomość branży kosmetycznej, chęć do pracy.
Osoby niepełnoletnie pracować mogą za pisemną zgodą rodziców
pracownik pomocniczy w hipermarkecie
Praca w hipermarkecie w Białymstoku dla osób powyżej 18. roku życia.
Wymagania: aktualne badania sanepidu, dyspozycyjność, zaangażowanie i chęć do pracy
kasjer/kasjerka
Praca w markecie w Białymstoku dla osób powyżej 18. roku życia.
Wymagania: aktualne badania sanepidu, doświadczenie na stanowisku kasjer, sumienność, chęć do pracy
kasjer/kasjerka
Praca w hipermarkecie w Białymstoku dla osób powyżej 18. roku życia.
Wymagania: aktualne badania sanepidu, mile widziana ważna legitymacja uczniowska bądź studencka, dyspozycyjność, zaangażowanie
asystent menadżera
Praca w firmie kosmetycznej w Białymstoku dla osób powyżej 18. roku życia.
Wymagania: komunikatywność, operatywność, zaangażowanie i chęć do pracy
telefoniczny doradca klienta
Praca w Białymstoku dla osób powyżej 18. roku życia.
Wymagania: ważna legitymacja uczniowska bądź studencka, mile widziane doświadczenie w telemarketingu, znajomość obsługi komputera, nienaganna dykcja, komunikatywność
ankieter
Praca na terenie Białegostoku dla osób powyżej 16. roku życia.
Wymagania: komunikatywność, sumienność, zaangażowanie i chęć do pracy.
Osoby niepełnoletnie pracować mogą za pisemną zgodą rodziców
kasjer w hipermarkecie
Praca w Białymstoku dla osób powyżej 18. roku życia.
Wymagania: ważna legitymacja uczniowska bądź studencka, aktualne badania sanepidu, chęć do pracy, sumienność.
Pracodawca oferuje bezpłatne szkolenie
hostessa
Praca przy promowaniu produktów kosmetycznych na terenie Białegostoku dla osób powyżej 16. roku życia.
Wymagania: miła aparycja, komunikatywność, otwartość, dyspozycyjność.
Osoby niepełnoletnie pracować mogą jedynie za pisemną zgodą rodziców
ankieter
Praca w firmie kosmetycznej w Białymstoku dla osób powyżej 16. roku życia.
Wymagania: otwartość, sumienność, dyspozycyjność, chęć do pracy.
Osoby niepełnoletnie pracować mogą jedynie za pisemną zgodą rodziców
koordynator lokalny
Praca dorywcza w firmie kosmetycznej dla osób od 18. roku życia.
Wymagania: wykształcenie min. średnie, miła aparycja, komunikatywność, otwartość, konsekwencja w działaniu, przedsiębiorczość.
Pracodawca zapewnia profesjonalne przeszkolenie
hostessa
Praca w firmie kosmetycznej dla osób powyżej 16. roku życia.
Wymagania: komunikatywność, otwartość miła aparycja, chęć do pracy.
Osoby niepełnoletnie pracować mogą jedynie za pisemną zgodą rodziców
menedżer sprzedaży
Praca w firmie kosmetycznej w Białymstoku dla osób powyżej 18. roku życia.
Wymagania: znajomość branży, operatywność, samodzielność, dyspozycyjność, chęć do pracy

Centrum Edukacji i Pracy Młodzieży w Łomży, ul. Szosa Zambrowska 1/27, tel. 86 216 33 08

Oferty pracy stałej:
pracownik produkcji
Wymagania: mężczyźni do 25. roku życia, chętni do pracy fizycznej, sumienni, punktualni, silni, uczciwi
pomoc kuchenna
Wymagania: aktualna książeczka sanepidu, osoby dynamiczne, z wysoką kulturą osobistą i komunikatywne, mile widziane wykształcenie gastronomiczne i doświadczenie
Oferty pracy dorywczej/sezonowej:
pracownik inwentaryzacji
Wymagania: punktualność, rzetelność, umiejętność pracy w grupie
pomocnik budowlany
Wymagania: dokładność, terminowość, mile widziane doświadczenie w pracach budowlanych, mężczyzna z dobrym stanem zdrowia i chęcią do pracy, wywiązujący się ze zleconych zadań
kolporter materiałów promocyjnych
Wymagania: osoby młode, energiczne, pracowite, uczciwe, sumienne, rzetelne, charyzmatyczne, komunikatywne

Centrum Edukacji i Pracy Młodzieży w Suwałkach, ul. Sejneńska 13, tel. 87 566 51 57

Oferty pracy stałej:
przedstawiciel handlowy
Wymagania: konsekwencja, wytrwałość w dążeniu do celu, umiejętność nawiązywania kontaktów, doświadczenie w pozyskiwaniu klienta, prawo jazdy kat. B, wykształcenia min. średnie
technik mechanik
Wymagania: doświadczenie na stanowisku, uregulowany stosunek do służby wojskowej
kierowca samochodów ciężarowych
Wymagania: doświadczenie na stanowisku, uregulowany stosunek do służby wojskowej
mechanik pojazdów kołowych
Wymagania: doświadczenie na stanowisku, uregulowany stosunek do służby wojskowej
kolporter materiałów reklamowych
Wymagania: znajomość topografii miasta, dyspozycyjność, rzetelność
kasjer
Wymagania: bardzo dobra obsługa komputera, dokładność skrupulatność, umiejętność obsługi klienta

Biuro Karier Wyższej Szkoły Ekonomicznej w Białymstoku, ul. Choroszczańska 31, pokój 40 (budynek A – zielony), tel./fax 85 652 09 25 wew. 40, tel. kom. 606 835 654

Białystok i okolice:
ankieter (nr oferty 63/10)
doradca finansowy (nr ofert 72/10)
doradca finansowy (nr ofert 78/10)
doradcą klienta (nr oferty 40/11)
przedstawiciel handlowy (nr oferty 62/11)
specjalista ds. klienta (nr oferty 71/11)
menedżer sprzedaży/telemarketer (nr oferty 80/11)
specjalista ds. eksportu (nr oferty 81/11)
technolog (nr oferty 82/11)
menedżer projektu (nr oferty 90/11)
specjalista ds. zamówień publicznych (nr oferty 92/11)
sprzedawca (nr oferty 93/11)
doradca finansowy (nr oferty 94/11)
konsultant ds. sprzedaży szkoleń/telemarketer (nr oferty 97/11)
programista Java (nr oferty 98/11)
starszy programista Java (nr oferty 99/11)
tester (nr oferty 100/11)
młodszy specjalista ds. rozwoju (nr oferty 104/11)
pracownik punktu ksero (nr oferty 105/11)
doradca klienta (nr oferty 107/11)
Województwo podlaskie:
analityk finansowy (nr oferty 65/11)
planista/ka produkcji (nr oferty 66/11)
programista Java (nr oferty 98/11)
starszy programista Java (nr oferty 99/11)
tester (nr oferty 100/11)
Wybrane oferty pochodzą ze strony internetowej WSE

Podlaskie Centrum Opiekunek Agencja Zatrudnienia, nr KRAZ 4959, ul. Piękna 5, lok. 22, Białystok, tel. 796 677 709

opiekunowie/opiekunki osób starszych i chorych do pracy na terenie Niemiec
Naszym opiekunkom oferujemy: legalne zatrudnienie, opłacanie składki ZUS, bardzo atrakcyjne wynagrodzenie: 900-1100 euro netto – stawka uzależniona od posiadanego doświadczenia i znajomości języka niemieckiego, bezpłatne mieszkanie i wyżywienie, kontrakty zawierane są na 2-3 miesiące z możliwością przedłużenia, pokrywamy koszty podróży pierwszego wyjazdu. Aby pracować jako opiekunka, wystarczy: znać język niemiecki na poziomie komunikatywnym, tak by móc porozumieć się z podopiecznym, mieć doświadczenie w opiece nad osobą starszą, może to być również członek najbliższej rodziny. Osoby zainteresowane prosimy o kontakt telefoniczny pod numer 85 745 57 08 lub o przesłanie swojego CV na adres e-mail: praca@opieka.info.pl z dopiskiem opieka w Niemczech
opiekunka/opiekun do 96-letniego mężczyzny poruszającego się przy pomocy drugiej osoby z zamieszkaniem w Warszawie
Obowiązki: pomoc w kąpieli, pomoc w utrzymaniu higieny osobistej, pomoc w ubraniu, zmiana wkładu pieluchowego. Rodzina oferuje oddzielny pokój oraz 2000 zł wynagrodzenia
opiekunki/opiekunowie do opieki nad małżeństwem w wieku 86 lat z zamieszkaniem w Ostrołęce
Obowiązki: opieka nad obłożnie chorym mężczyzną po amputacji nóg oraz sprawną fizycznie kobietą z cukrzycą. Praca w systemie zmianowym: 2 tygodnie pracy, 2 tygodnie wolnego. Rodzina oferuje oddzielny pokój i 1000 zł wynagrodzenia za 2 tygodnie
opiekunka/opiekun do opieki nad 81-letnią kobietą leżącej współpracującej, z Parkinsonem
Praca w systemie zmianowym z zamieszkaniem w Białymstoku. Obowiązki: pomoc w ubraniu, pomoc w myciu, przygotowywanie posiłków. Rodzina oferuje oddzielny pokój oraz 1000 zł za 2 tygodnie pracy
opiekunki/opiekunowie do opieki nad 85-letnią kobietą poruszającą się przy pomocy drugiej osoby z zamieszkaniem w Warszawie
Praca w systemie zmianowym: 2 tygodnie pracy, 2 tygodnie wolnego. Obowiązki: podstawowe zabiegi pielęgnacyjne, pomoc w codziennej toalecie, asekuracja, prace domowe, przygotowywanie posiłków. Rodzina oferuje oddzielny pokój oraz ok. 1100 zł za 2 tygodnie pracy
osoba do prowadzenia domu oraz opieki nad chłopcem z porażeniem mózgowym, sprawnym fizycznie
Praca z zamieszkaniem w Milanówku, koło Warszawy. Obowiązki: sprzątanie, pomoc chłopcu w codziennych czynnościach, codziennie odprowadzanie chłopca i przyprowadzanie z ośrodka rehabilitacyjnego.
Praca w systemie: 2 tygodnie pracy, 1 tydzień wolnego, 2 tygodnie pracy. Rodzina oferuje osobny pokój oraz 1000 zł za 2 tygodnie pracy
opiekunka/opiekun do 29-letniego niepełnosprawnego mężczyzny z zamieszkaniem w Warszawie
Obowiązki: karmienie, zmiana wkładów pieluchowych, przesadzanie na wózek inwalidzki. Praca przez 7-10 dni w miesiącu. Wynagrodzenie: do uzgodnienia
opiekunka/opiekun do 83-letniej kobiety z nowotworem z zamieszkaniem w Warszawie
Obowiązki: przygotowywanie posiłków, podawanie leków, pielęgnacja, mycie, masaż kończyn dolnych i górnych, zrobienie lewatywy. Rodzina oferuje oddzielny pokój, wynagrodzenie oraz ilość dni wolnych w miesiącu do uzgodnienia.
opiekunka/opiekun do miesięcznego dziecka z zamieszkaniem w okolicach Warszawy
Obowiązki: opieka nad dzieckiem przez 4 godziny dziennie w domu babci dziecka, pomoc w prowadzeniu domu. Rodzina oferuje oddzielny pokój oraz 2000 zł wynagrodzenia.
niania-gosposia do prowadzania domu o pow. 180 mkw. oraz opieki dwójką dzieci w wieku 11 i 15 lat z zamieszkaniem w Warszawie
Obowiązki: sprzątanie, pranie, zakupy, gotowanie dla siebie i starszego dziecka, opieka nad dziećmi w czasie częstych wyjazdów rodziców. Wymagane czynne prawo jazdy. Rodzina oferuje oddzielny pokój, 2000 zł do uzgodnienia oraz 2 weekendy wolne w miesiącu.
niania-gosposia do opieki nad trójką dzieci (12, 8, 7 lat) oraz prowadzenia domu o pow. 400 mkw. z zamieszkaniem w Warszawie
Obowiązki: pranie, sprzątanie, gotowanie, przygotowanie dzieci do szkoły. Rodzina oferuje oddzielny pokój oraz 2100 zł wynagrodzenia

(pw)

Wybieramy prezent dla niej i dla niego

ZAKUPY/ Większość z nas kupuje świąteczne upominki na ostatnią chwilę. Tyle że znalezienie trafionego i niedrogiego prezentu nie jest łatwym zadaniem. Podpowiadamy, jak nie popełnić błędu i wybrać rzecz, która sprawi radość.

Upominek nie musi wiele kosztować, żeby sprawić przyjemność. Na pewno powinien być jednak trafiony. Bo wtedy sam w sobie staje się wyrazem tego, że myślimy o obdarowanym i dobrze wiemy, co sprawi mu radość.

- Prezenty od „Mikołaja" powinni sobie kupować nawet dorośli. Miło jest robić komuś niespodziankę i samemu coś dostawać. Przynajmniej możemy obudzić w sobie dziecko i sprawić radość - zachęca do wręczania prezentów **Edyta Długosz-Mazur**, psycholog.

Najczęściej kupowane prezenty

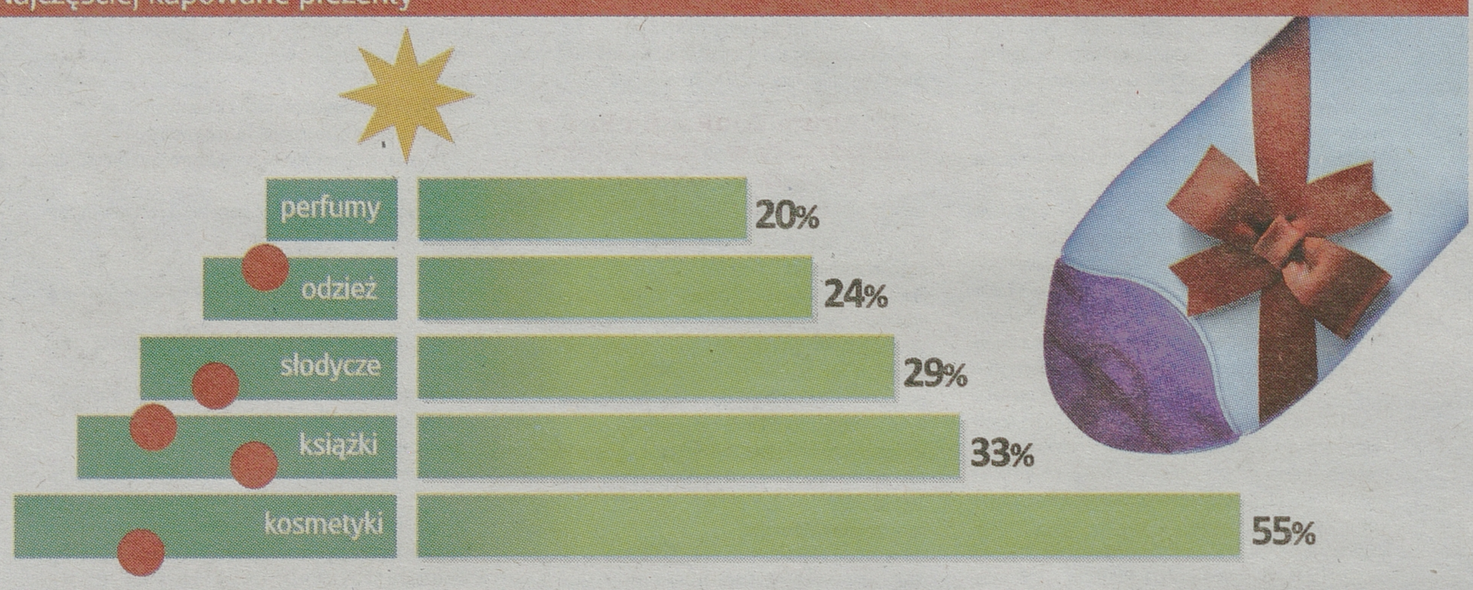

CO KUPOWAĆ

Ogólna zasada brzmi: kupuj innym to, co sprawi im przyjemność albo jest uzupełnieniem ich hobby. Podczas każdej rozmowy warto „łapać" informacje dotyczące zainteresowań i potrzeb osoby, którą zamierzasz obdarować. Często taka czujność wystarczy, by znikł problem braku pomysłu na prezent.

Wprawdzie w rankingach najchętniej kupowanych upominków najczęściej powtarzają się kosmetyki i ubrania, ale z praktycznych względów na taki wybór decydujmy się tylko wtedy, gdy dobrze znamy upodobania i figurę danej osoby. Bo przykładowo może mieć uczulenie na składniki kosmetyków pielęgnacyjnych.

Zresztą tak z ręką na sercu: każdy z nas najczęściej marzy o czymś, czego sam sobie nie kupi.

Świąteczny upominek nie musi być praktyczny. Ukochaną osobę możemy równie dobrze obdarować zaproszeniem do teatru, opery czy filharmonii. Na pewno wiele radości sprawi jej przykładowo bilet na wymarzony przez siebie koncert albo film.

Jest grupa osób, które można zaliczyć do snobów - ale w tym dobrym tego słowa znaczeniu. Często kupują jedną rzecz, cenną, mającą wymiar artystyczny i zupełnie niepraktyczny. Nie bójmy się kupować drobiazgów, na które na co dzień szkoda nam pieniędzy. To one właśnie są najmilsze, najbardziej pożądane.

DLA BABCI I DZIADKA

Babcie i dziadka może ucieszyć: • prezent zrobiony własnoręcznie przez wnuki (rysunek oprawiony w ramkę, wyhaftowana serwetka) • ładny szalik albo wełniana kamizelka czy sweterek • profesjonalny kalendarz z fotografiami wnuków na każdy miesiąc • ekskluzywna kawa/herbata lub butelka dobrego wina • ładny futerał na okulary albo komórkę • książki, album o ogrodach, o gotowaniu.

Raczej zrezygnuj z wręczania ogranych prezentów typu kapcie i skarpetki. Aparat do mierzenia ciśnienia może budzić poczucie nieuchronności choroby. Starszym osobom mającym problemy z zębami nie wypada dawać twardych słodyczy.

Nie każdej starszej osobie sprawi przyjemność prezent w postaci farmaceutyku, nawet kosztownego. Świąteczny upominek nie powinien przypominać o chorobach i o wieku. Często lepsza jest mniej praktyczna rzecz, na którą babci lub dziadkowi żal pieniędzy.

DLA UKOCHANEJ KOBIETY

Dobry prezentem dla bliskiej sercu pani mogą być: • kolczyki lub w ogóle biżuteria (łańcuszek, pierścionek, symbol znaku zodiaku) •* perfumy (ale tylko wtedy, jeśli wiesz, jaki rodzaj zapachu lubi) • najnowsza płyta ulubionego zespołu • ładna kosmetyczka • poszewka albo kubek z jej zdjęciem • bilet na sylwestra lub imprezę kulturalną.

Panie przywiązujące dużą wagę do wyglądu chętnie wybiorą się do spa lub renomowanego salonu fryzjerskiego. Prezentem może być więc karnet na zabiegi albo umówiona i opłacona wizyta w salonie. Równie trafionym upominkiem będzie karnet do klubu fitness (jeśli przedstawicielka płci pięknej lubi sport). Jeżeli mamy większe możliwości finansowe, możemy podarować bilet na ciekawą wycieczkę.

Unikaj wręczania paniom dezodorantu czy żelu pod prysznic (obdarowana może zrozumieć, że nie dba o siebie), czapek (może nie być twarzowa) i rajstop. A także podarków, które sprowadzają kobietę do roli gospodyni domowej. Maszynka do mięsa, mikser, przybory kuchenne, ręczniki, ściereczki kuchenne, komplet talerzy, pościel, obrus, firanki... To prezent dla domu, nie dla niej! Daruj też sobie herbatki i specyfiki odchudzające.

DLA UKOCHANEGO

Dobry prezent dla mężczyzny może być związany z jego hobby. Możesz kupić kojarzące się z nim akcesoria, choćby gogle narciarskie. Z uniwersalnych rzeczy sprawdzi się ładny portfel lub elegancki pasek (jeśli nosi), piersiówka w metalowej oprawie czy DVD z gatunkiem filmowym lub z jego ulubionym aktorem.

Dobrze przemyśl, czy obdarowany nie odbierze źle takich prezentów, jak: kosmetyki pielęgnacyjne, golarka i hantle (może uznać to za delikatną sugestię, że jest zapuszczony). Krawat kupuj tylko wtedy, gdy wiesz, że rzeczywiście idealnie wpasujesz się w gust danego mężczyzny.

Zrezygnuj z kupowania mu ciepłej bielizny, kolejnej pary skarpet, DVD z romantyczną komedią, zegarka marnej jakości i wódki. Chyba że wybierzesz „rasowy" trunek.

Maria Kolesiewicz, (ea)

GAZETA WSPÓŁCZESNA
www.wspolczesna.pl

Panowie najchętniej kupują paniom perfumy. W tym roku modne są zapachy cięższe, z wonią paczuli i piżma

OFERTA Cięższe zapachy sprawdzą się na wieczór. Wiele pań woli jednak kwiatowe zapachy, np. róży, jaśminu. Zawsze na czasie są pachnidła z nutą świeżości, dobre również na dzień. Perfumy to także dobry prezent dla ukochanego mężczyzny. Większość panów lubi zapachy świeże, niezbyt ciężkie. Popularne są zwłaszcza te z nutami cytrusowymi.

W sklepie nie należy wąchać zbyt wielu zapachów od razu, bo po trzech przestajemy już je dokładnie odróżniać. Kupując, kierujmy się upodobaniami osoby, dla której jest przeznaczony zapach. Nie eksperymentujmy, bo flakon będzie pokrywał się warstwą kurzu. Przy okazji warto wspomnieć, że eleganckie perfumy kuszą również wyrafinowanymi opakowaniami, stając się ozdobą toaletki.



Mimo kryzysu nie oszczędzamy na Bożym Narodzeniu. Najnowsze badania mówią, że m.in. na prezenty wydamy nawet 1.950 zł. Fot. DiGiTouch

Panowie mogą też pokusić się o sprezentowanie paniom zestawów kosmetyków koloryzujących. Na Gwiazdkę firmy przygotowują specjalną ofertę palet do makijażu, limitowanych serii. W tym sezonie modne są cienie w odcieniach szarości, fioletu, srebra, granatu. Sprawdzą się zwłaszcza w makijażu na wielkie wyjście. Do pracy odpowiedniejsze będą klasyczne, rozświetlające odcienie beżów i ciepłe brązy. Wielki powrót świętuje szminka. Modne są różne odcienie czerwieni. W makijażu wraca też kreska na powiekach, dobrym prezentem będzie więc eyeliner. **(ea)**

Stawiaj na jakość i klasykę. Jest zawsze na czasie

PORADY Wyjątkowego prezentu możemy poszukać także w sklepach z biżuterią. Warto pamiętać, że do zimowych, grubych swetrów, w których aktualnie chodzimy, pasuje wyrazista biżuteria. Często z naturalnych kamieni. Modne są także pierścionki stylizowane na starsze niż w rzeczywistości. Na topie są również łańcuszki - z tym, że teraz zakłada się po kilka jednocześnie, co może być sugestią dla świętego Mikołaja. Jeśli dysponujemy większą kwotą, możemy kupić ekskluzywny zegarek, który jest dobry prezentem zarówno dla pań, jak i dla panów.

Osoby praktyczne z pewnością będą wolały prezenty mniej wyszukane, ale za to przydatne na co dzień. Dlatego na przykład jednymi z najchętniej kupowanych gwiazdkowych upominków są koszule i krawaty. Warto jednak wybrać rzecz dobrej jakości, klasyczną. Czasem nawet nieco droższą - aby służyła długie lata. **(ea)**

Ciekawa książka to idealny prezent dla miłośników literatury. Wśród tegorocznych nowości są głównie biografie, wspomnienia i poradniki

OFERTA W listopada ukazała się autobiografia **Danuty Wałęsowej**, opowiadająca m.in. o blaskach i cieniach życia u boku męża. Księgarze prognozują, że „Marzenia i tajemnice" będą prawdziwym bestsellerem. W innych krajach świetnie sprzedała się książka **Nigelli Lawson** „Jak być domową boginią". Nie jest o przepisach na wypieki, ale o samym pieczeniu. Lawson przekonuje, że w kuchni można poczuć się wyjątkowo.

Hitowe „Nie Wierzę W Życie Pozaradiowe" **Marka Niedźwieckiego** na pewno spodoba się miłośnikom dawnej i obecnej Listy Przebojów Trójki. Fanom Programu Trzeciego do gustu przypadną też „Podróże małe i duże, czyli jak zostaliśmy światowcami" **Wojciecha Manna** i **Krzysztofa Materny**. Panowie mają dar opowiadania nawet poważnych historii z przymrużeniem oka. Ciekawie zapowiada się wywiad rzeka z **Danutą Grechutą**. „Marek. Marek Grechuta we wspomnieniach żony Danuty" zawiera wiele zdjęć i interesujących historii z życia prywatnego i zawodowego pary. **(ea)**

Święta są dobrą okazją, aby przekonać naszego mężczyznę do bardziej zaawansowanej pielęgnacji skóry. Dla kobiet polecamy na prezent serum

OFERTA Popularne świąteczne zestawy dla panów zawierają zwykle kosmetyki do oraz po goleniu. Pamiętajmy jednak, że mężczyźni coraz śmielej sięgają również po kremy przeciwzmarszczkowe. Większość firm ma w swojej ofercie takie opracowane specjalnie z myślą o płci brzydkiej. Do wyboru są więc preparaty na dzień, na noc i pod oczy.

Z kolei zadbana kobieta, której potrzeby dobrze znamy, z pewnością ucieszy się z kosmetyków pielęgnujących. W drogeriach mamy wiele rozmaitych kremów, balsamów, żeli itp. Rozpiętość cenowa jest tak duża, że atrakcyjny zestaw pielęgnacyjny kupimy już za kilkadziesiąt złotych. Wszystko zależy od zasobności naszej kieszeni. Kosmetykiem bardzo potrzebnym, a często niedocenianym przez panie jest serum do twarzy. Przyda się przede wszystkim kobietom w dojrzałym wieku. Serum wygładza zmarszczki, poprawia napięcie skóry i nawilża. Dzięki temu twarz sprawia wrażenie młodszej i bardziej wypoczętej. **(ea)**



OBWIESZCZENIE

Sędzia-komisarz w Wydziale V Gospodarczym Sądu Rejonowego w Olsztynie, ul. Dąbrowszczaków 44, podaje do publicznej wiadomości, że **w postępowaniu upadłościowym PPH Tom-Her Tomasz Fiertek Henryk Fiertek spółka jawna w upadłości likwidacyjnej w Olecku** (sygn. akt V GUp 8/11) **syndyk ukończył i złożył do akt sprawy opis i oszacowanie przedsiębiorstwa upadłego.**

Zarzuty na opis i oszacowanie wnosi się do sędziego-komisarza w terminie tygodnia od dnia obwieszczenia.

A371111w03

OGŁOSZENIE

Naczelnik Urzędu Skarbowego w Kolnie podaje do publicznej wiadomości, że w dniu 28.12.2011 r. o godz. 10.30 w Urzędzie Skarbowym w Kolnie ul. Wojska Polskiego 20 pok. 312 celem uregulowania należności na rzecz Naczelnika Urzędu Skarbowego w Kolnie i Wojewody Podlaskiego odbędzie się pierwsza licytacja niżej wyszczególnionych przedmiotów zajętych w dniach 07.06.2010 r. i 03.11.2011 r. należących do Rogińska Agata Zabiele 107, 18-500 Kolno:

- **samochód ciężarowy CITROEN Berlingo 2.0 HDI, rok prod. 2003, poj.silnika 1997cm3/66 kW, nr rej.BKL J967,** wartość szacunkowa 7.500 zł. Cena wywołania wynosi 3 wartości szacunkowej tj. 5.625 zł.
- **samochód osobowy MERCEDES-BENZ VITO V230 TD, rok prod. 1998, poj.silnika 2299cm3/72 kW, nr rej.BKL 02324,** wartość szacunkowa 11.100 zł. Cena wywołania wynosi 3 wartości szacunkowej tj. 8.325 zł.
- **samochód osobowy MERCEDES-BENZ VITO V110D, rok prod. 1998, poj.silnika 2299cm3/58 kW, nr rej.BKL J445,** wartość szacunkowa 9.300 zł. Cena wywołania wynosi 3 wartości szacunkowej tj. 6.975 zł.

Ruchomości można oglądać dnia 28.12.2011 r. w godzinach od 8.00 do 9.00 pod adresem Zabiele 107, 18-500 Kolno.
Osoby przystępujące do licytacji obowiązane są do wpłacenia, w dniu licytacji do chwili jej rozpoczęcia, organowi egzekucyjnemu wadium w wysokości 1/10 kwoty oszacowania. Naczelnik Urzędu Skarbowego w Kolnie zastrzega sobie prawo unieważnienia licytacji bez podania przyczyny oraz nie odpowiada za wady ukryte i stan techniczny nabytych ruchomości.
Dodatkowe informacje w w/w sprawie można uzyskać w Urzędzie Skarbowym w Kolnie, ul. Wojska Polskiego 20, 18-500 Kolno, pokój 312, nr telefonu (086)278-91-92.

A124611w04

KAPITAŁ LUDZKI
NARODOWA STRATEGIA SPÓJNOŚCI

UNIA EUROPEJSKA
EUROPEJSKI
FUNDUSZ SPOŁECZNY

Projekt „Akademia Obywatela" współfinansowany jest ze środków Unii Europejskiej w ramach Europejskiego Funduszu Społecznego

Pragniemy Państwa poinformować, że działające w ramach projektu Akademia Obywatela Biuro Porad Obywatelskich i Prawnych i Terenowe Punkty Porad Prawnych i Obywatelskich funkcjonują już blisko 6 miesięcy.

Z satysfakcją stwierdzamy, iż popularność usług Biura stale wzrasta. Mieszkańcy powiatu oleckiego chętnie korzystają z naszych usług.

Porady prawne i obywatelskie udzielane są nieodpłatnie, w sposób poufny z pełnym zrozumieniem przedstawionego problemu, przez specjalistów w swoich dziedzinach.

NIE OBAWIAJ SIĘ FORMALNOŚCI PRAWNO-ADMINISTRACYJNYCH
ZGŁOŚ SIĘ DO NAS
SPECJALIŚCI BIURA PORAD OBYWATELSKICH I PRAWNYCH UDZIELĄ CI POMOCY

Biuro Porad Obywatelskich i Prawnych w Olecku,
ul. Wojska Polskiego 13
Tel. 87 6102201, mail: ak.ob@wp.pl oraz Terenowe Punkty Porad Prawnych i Obywatelskich w siedzibach Urzędów Gmin w:

- Kowalach Oleckich tel.781 132 058
- Świętajnie tel.603 680 718
- Wieliczkach tel. 887 431 681

Zgłoszenia przyjmowane są pod telefonem Biura Projektu

ZAPRASZAMY

A139711w03

PRZETARG

Wójt Gminy Kobylin-Borzymy
18-204 Kobylin-Borzymy, ul. Główna 11, tel. 86 2743003
strona Bip: www.kobylinborzymy.biuletyn.net

ogłasza II przetarg ustny nieograniczony na sprzedaż nieruchomości gruntowej zabudowanej stanowiącej własność Gminy Kobylin-Borzymy

1. **Lokalizacja:** Pszczółczyn gm. Kobylin-Borzymy, pow. wysokomazowiecki
2. Oznaczenie nieruchomości wg danych z ewidencji gruntów: nieruchomość gruntowa zabudowana stanowiąca własność Gminy Kobylin-Borzymy, działka nr 92/1 o powierzchni 0,6310 ha położona w obrębie wsi Pszczółczyn, zapisana w księdze wieczystej LM1W/00026118/7
3. **Opis nieruchomości:** Nieruchomość zabudowana budynkiem szkolnym (wolnostojący, 2 kondygnacje, częściowo podpiwniczony, pow. użytkowa 592 m^2 bez podpiwniczenia) oraz budynkiem gospodarczym.
4. **Obciążenia nieruchomosci i inne zobowiązania:** nieruchomość wolna jest od obciążeń i innych zobowiązań.
5. **Przeznaczenie nieruchomości i sposób ich zagospodarowania:** Zgodnie z ustaleniami miejscowego planu zagospodarowania wsi Pszczółczyn uchwalonego Uchwałą Nr XXII/155/05 Rady Gminy Kobylin-Borzymy z dnia 29 grudnia 2005 r. Działka położona na terenie oznaczonym 2U – tereny zabudowy usługowej.
6. **Cena wywoławcza nieruchomości:** 225 000,00 zł (słownie dwieście dwadzieścia pięć tysięcy). Wylicytowana cena sprzedaży nieruchomosci winna wpłynąć na konto Urzędu Gminy Kobylin-Borzymy BS Zambrów oddział Kobylin-Borzymy nr 04877500090030030001980003 do dnia podpisania umowy sprzedaży. W dniu podpisania umowy w formie aktu notarialnego, cała wymagana należność musi znajdować się na ww. koncie.
7. **Termin I przetargu:** 23.08.2011 r.
8. **Termin i miejsce przetargu:** 25.01.2012 r. godzina 10.00 miejscowość Kobylin-Borzymy ul. Główna 11, (sala konferencyjna Urzędu Gminy Kobylin-Borzymy).
9. **Termin, forma i miejsce wniesienia wadium:** Wadium w kwocie 20 000,00 zł (dwadzieścia tysięcy) należy wpłacić w gotówce na konto Urzędu Gminy Kobylin-Borzymy, BS Zambrów oddział Kobylin-Borzymy nr 04877500090030030001980003 Wadium powinno znaleźć się na podanym koncie najpóźniej w dniu 20.01.2012 r. W przetargu mogą wziąć udział wyłącznie osoby które wywiązały się z w/w warunku.
10. **Skutki uchylania się od zawarcia umowy sprzedaży:** Wadium ulegnie przepadkowi jeżeli uczestnik przetargu uchyli się od podpisania umowy sprzedaży w formie aktu notarialnego w miejscu i terminie wyznaczonym przez organizatora przetargu odrębnym zawiadomieniem.
11. **Warunki dodatkowe:** Uczestnicy przetargu powinni posiadać dowód osobisty, dowód wpłaty wadium, wpis do ewidencji działalności gospodarczej lub odpis z KRS i zgodę organów statutowych na nabycie nieruchomości. W przypadku małżonków, do dokonywania czynności przetargowych konieczna jest obecność obojga małżonków lub jednego z nich, ze stosownym pełnomocnictwem drugiego małżonka, zawierającym zgodę na odpłatne nabycie nieruchomości. Koszty związane z nabyciem praw do nieruchomosci pokrywa nabywca. Pozostałe warunki i informacje do zapoznania się w Urzędzie Gminy pok. Nr 20.

A128911w04

OGŁOSZENIE O PRZETARGU

Wójt Gminy Wiżajny ul. Rynek 1, 16-407 Wiżajny, powiat suwalski, woj. podlaskie działając na podstawie art. 38 ust. 1 i 2, art. 40 ust. 1 pkt 1 ustawy z dnia 21 sierpnia 1997 roku o gospodarce nieruchomościami (tekst jedn. Dz. U z 2010 r. Nr 102, poz.651 z późn. zm) i Rozporządzenia Rady Ministrów z dnia 14 września 2004 r. w sprawie sposobu i trybu przeprowadzania przetargów oraz rokowań na zbycie nieruchomości (Dz. U z 2004 r. Nr 207, poz.2108 z późn. zm).

Ogłasza przetarg ustny nieograniczony na sprzedaż nieruchomości gruntowych stanowiących mienie gminne.

Przedmiotem sprzedaży są nieruchomości gruntowe określone w wykazie z dnia 04 sierpnia 2011 roku podanym do publicznej wiadomości poprzez Sołtysa wsi Bolcie, Gmina Wiżajny oraz w sposób zwyczajowo przyjęty na tablicy ogłoszeń w Urzędzie Gminy w Wiżajnach oraz na stronie internetowej Urzędu i w prasie lokalnej.

1. Obręb Bolcie, KW Nr SU1S/00049666/4

- działka nr **341/1** o pow. **3,7148 ha** oznaczona w ewidencji gruntów jako RIVb, RV, RVI, ŁV, PsV, PsVI, N.
- Działka znajduje się na terenie przewidzianym do produkcji rolnej. Położona jest przy drodze asfaltowej Wiżajny – Dubeninki, w północnej części Gminy Wiżajny. Odległość od Wiżajn około 1,5 km. Działka posiada spadek w kierunku południowym, położona jest wśród pól uprawnych, odległość od drogi asfaltowej około 0,7 km. Odległość od granicy państwa około 0,8 km.

- działka nr **341/4** o pow. **0,6830 ha** oznaczona w ewidencji gruntów jako RIVb, RV, RVI, PsVI, ŁV, ŁVI, N.
- Działka znajduje się na terenie przewidzianym do produkcji rolnej. Położona jest przy drodze asfaltowej Wiżajny – Dubeninki, w północnej części Gminy Wiżajny. Odległość od Wiżajn około 1,5 km. Działka posiada spadek w kierunku południowym, położona jest wśród pól uprawnych, odległość od drogi asfaltowej około 0,7 km. Odległość od granicy państwa około 0,8 km.

Cena wywoławcza obu nieruchomości wynosi: 54 500,00 zł,-
Wadium wynosi: 5 400,00 zł,-

Działki nr 341/1 i nr 341/4 zostaną sprzedane łącznie jednemu nabywcy.

W stosunku do wymienionych nieruchomości gruntowych nie obowiązuje miejscowy plan zagospodarowania przestrzennego.

Przetarg odbędzie się w dniu 19 stycznia 2012 roku (czwartek) o godz. 10^{00} w lokalu Urzędu Gminy w Wiżajnach przy ulicy Rynek 1, pokój Nr 2.

Sprzedający sprzedaje nieruchomości zgodnie z wyrysem z mapy ewidencyjnej oraz wypisem z ewidencji gruntów i budynków, wydanymi przez właściwe miejscowo Starostwo Powiatowe. Kupujący zobowiązany będzie do złożenia oświadczenia w umowie sprzedaży, że nie będzie występował z żadnymi roszczeniami wobec sprzedającego z tytułu ewentualnej niezgodności w zakresie rodzaju użytków oraz ewentualnej różnicy w powierzchni sprzedawanych nieruchomości, jeżeli po sprzedaży geodeta wykaże inną powierzchnię, niż jest to oznaczone w dokumentach wyżej wymienionych.

Nieruchomości gruntowe nie są obciążone prawami osób trzecich i zostają sprzedane bez okazania granic. W przypadku wątpliwości po stronie nabywcy co do granic nabytych nieruchomości ewentualne wznowienie granic obciąża nabywcę.

Istnieje możliwość dokonania oględzin nieruchomości gruntowych przeznaczonych do sprzedaży w terminie od dnia podania ogłoszenia do publicznej wiadomości do dnia poprzedzającego przetarg w godzinach pracy Urzędu, po uprzednim telefonicznym uzgodnieniu terminu dokonania oględzin.

Osoba pozostająca w związku małżeńskim, która zamierza przystąpić do przetargu w celu odpłatnego nabycia nieruchomości do majątku objętego małżeńską wspólnością majątkową obowiązana jest, stosownie do art. 37 § 1 pkt 1 kodeksu rodzinnego i art.787 k.p.c złożyć Komisji przetargowej przed rozpoczęciem przetargu oświadczenie o zgodzie małżonka, na nabycie nieruchomości z zasobu Gminy Wiżajny.

Osoba, która nie złoży oświadczenia o zgodzie małżonka na nabycie nieruchomości nie zostanie dopuszczona do przetargu. W takim przypadku wpłacone wadium podlega zwrotowi.

Nie wymagana jest zgoda, jeżeli oboje małżonkowie przystąpią wspólnie do przetargu.

Osoba, która w wyniku przetargu zostanie ustalona kandydatem na nabywcę nieruchomości, przy zawarciu notarialnej umowy sprzedaży obowiązana jest przedłożyć w formie aktu notarialnego pisemną zgodę małżonka na zawarcie umowy sprzedaży na warunkach ustalonych w przetargu. Wymóg ten nie obowiązuje, jeżeli oboje małżonkowie przystąpią do podpisania notarialnej umowy sprzedaży.

Osoby pozostające w związku małżeńskim, a zamierzające nabyć nieruchomości z majątku odrębnego zobowiązane są złożyć stosowne oświadczenie.

Osoby nie pozostające w związku małżeńskim zobowiązane są złożyć Komisji przetargowej przed przystąpieniem do przetargu pisemne oświadczenie, iż nie pozostają w związku małżeńskim.

W przypadku, gdyby powyższe oświadczenia okazały się nieprawdziwe i nie doszło do zawarcia umowy sprzedaży wadium ulega przepadkowi na rzecz Gminy Wiżajny.

W przetargu mogą brać udział osoby, które wniosą wadium w pieniądzu na konto Urzędu Gminy w Wiżajnach Nr 22 93540007 0090 0900 0114 0006 Bank Spółdzielczy w Sejnach Oddział Wiżajny w nieprzekraczalnym terminie do dnia 13 stycznia 2012 roku (liczy się termin wpływu na konto).

Osoby przystępujące do przetargu zobowiązane są przedstawić Komisji Przetargowej następujące dokumenty:

1. dowód wpłaty wadium;
2. osoby fizyczne – okazanie dowodów tożsamości;
3. przedsiębiorcy wpisani do ewidencji działalności gospodarczej – dokument potwierdzający tożsamość oraz aktualne zaświadczenie o wpisie do ewidencji działalności gospodarczej;
4. reprezentanci osoby prawnej – dokument potwierdzający tożsamość i aktualny odpis z właściwego rejestru, wykazujący umocowanie do reprezentowania danej osoby prawnej;
5. pełnomocnicy – dokument potwierdzający tożsamość i pisemne pełnomocnictwo notarialne, oraz – w przypadku osoby prawnej – aktualny odpis z właściwego rejestru, wykazujący umocowanie osób, które podpisały pełnomocnictwo do reprezentowania danej osoby prawnej;

Przetarg będzie ważny bez względu na liczbę uczestników, a rozstrzygnięcie jego pozytywne, jeżeli przynajmniej jeden uczestnik zaoferuje co najmniej jedno postąpienie powyżej ceny wywoławczej.

O wysokości postąpienia decydują uczestnicy przetargu z tym, że postąpienie nie może wynosić mniej niż 1% ceny wywoławczej z zaokrągleniem w górę do pełnych dziesiątek złotych.

Wadium wniesione przez uczestników przetargu, którzy nie wygrali przetargu zwraca się niezwłocznie po rozstrzygnięciu przetargu, jednak nie później niż przed upływem 3 dni od dnia odwołania lub zamknięcia przetargu.

Wniesione wadium przez uczestnika przetargu, który przetarg wygrał, zalicza się na poczet ceny nabycia.

Koszty sporządzenia umowy notarialnej, opłaty sądowej ponosi kupujący.

Jeżeli osoba ustalona jako nabywca nieruchomości nie przystąpi bez usprawiedliwienia w miejscu i w terminie podanym w zawiadomieniu Urzędu Gminy w celu zawarcia umowy notarialnej, organizator przetargu może odstąpić od zawarcia umowy, a wpłacone wadium nie podlega zwrotowi.

Należność za nabycie nieruchomości nie podlega rozłożeniu na raty. Należną kwotę uczestnik wygrywający przetarg uiści najpóźniej w przeddzień sporządzenia umowy sprzedaży w formie aktu notarialnego.

Wójt Gminy Wiżajny może odwołać ogłoszony przetarg jedynie z ważnych powodów, informując o tym niezwłocznie odrębnym ogłoszeniem.

Szczegółowe informacje o nieruchomościach będących przedmiotem sprzedaży można uzyskać w Urzędzie Gminy w Wiżajnach, ul. Rynek 1, pokój nr 8 w dniach od poniedziałku do piątku w godz. 8^{00}-15^{00} tel. (87) 568-80-23.

Niniejsze ogłoszenie zostało umieszczone na stronie internetowej: www.wizajny.pl opublikowane w gazecie Współczesnej, wywieszone na tablicy w siedzibie Urzędu Gminy Wiżajny, podane do publicznej wiadomości poprzez Sołtysa wsi Bolcie, Gmina Wiżajny.

Wiżajny, dnia 16 grudnia 2011 r.
Wójt
mgr Józef Laskowski

A128711w04





PRACA

ZATRUDNIĘ

DOŚWIADCZONEGO montera klimatyzacji 602 600 545

Szukasz pracy?
Zamieść swoje CV w serwisie
regiopraca.pl

KIEROWCA kat. C +E z B-stoku, tylko UE, 660-464-946.

LEKARZA dentystę w Ełku, etat lub kontrakt. Dobre warunki pracy i płacy. Mieszkanie. 724-275-807.

MONTAŻYSTÓW rusztowań, 601-321-370.

OPIEKUNKI, Niemcy, 664-126-937.

TECHNIKA RTG w Łomży, 606-839-696.

AUTOMOTO

KUPIĘ

AUTA całe, do kasacji, naprawy, odbiór 503-163-134

AUTA na złom i złom. 503-057-090, (85)654-54-00.

KAŻDĄ starą Toyotę, busy japońskie. 500-100-099

LEGALNE złomowanie aut, zaświadczenia. 693-705-805

NATYCHMIASTOWY skup, do 50.000 zł, 500-008-130.

ZŁOMOWANIE pojazdów, 85/869-14-31.

SPRZEDAM

SAMOCHÓD ciężarowy z przyczepą marki Mercedes Benz (1995), tel. 500-088-245.

TOYOTA Avensis, 2,0D. 2004r. Grajewo, 696-087-301.

CZĘŚCI

FIAT, DAEWOO części, Sienkiewicza 77 Białystok , tel. (85)654-53-35

OPONY zimowe, felgi, tanio, wyprzedaż! 698-195-597

AUTOKOMISY

AUTO Komis Biacar, Witosa 1A. Kupujemy za gotówkę. Możliwe zmiany. Import aut na zamówienie - parking strzeżony. 85/746-03-48; 601-661-443; 605-090-746 www.biacar.regiomoto.pl

ZA TREŚĆ REKLAM I OGŁOSZEŃ REDAKCJA NIE ODPOWIADA

SMSowo KOMFORTowo

ZLEĆ OGŁOSZENIE DROBNE DO: GAZETA WSPÓŁCZESNA

Jak zlecić ogłoszenie?

– Wpisz w telefonie komórkowym dowolnej sieci SMS-a z treścią ogłoszenia. Zacznij od podania kodu wsp i po kropce numeru rubryki, w której ma się znaleźć ogłoszenie, np. 01, a dalej - po odstępie (spacji) - jego treść. Całość powinna wyglądać np. tak:
wsp.01 opiekunke do dziecka tel. 123456

– Wyślij SMS-a z treścią ogłoszenia pod numer:
79988 - cena: 11,07 zł brutto - ogłoszenie standardowe.
91455 - cena: 17,22 zł brutto - ogłoszenie w kontrze.

– Otrzymasz potwierdzenie przyjęcia ogłoszenia z naszego Biura Ogłoszeń, które sprawdzi czy jest ono zgodne z zasadami określonymi w regulaminie przyjmowania ogłoszeń.
– Twoje ogłoszenie znajdzie się w Gazecie Współczesnej w najbliższym możliwym terminie.
– Maksymalna długość ogłoszenia (wraz ze spacjami i interpunkcją) to 130 znaków.
– Regulamin wysyłania i publikowania ogłoszeń przez SMS dostępny jest na stronie internetowej: www.wspolczesna.pl

Wyślij ogłoszenie SMS'em

Wykaz rubryk - ogłoszeń SMS do Gazety Współczesnej

01 Praca/Zatrudnię
02 Praca/Szukam pracy
03 Automoto/Kupię
04 Automoto/Sprzedam
05 Automoto/Części
06 Automoto/Inne
07 Nauka
08 Nieruchomości/Sprzedam
09 Nieruchomości/Kupię
10 Nieruchomości/Poszukuję
11 Nieruchomości/Zamienię
12 Nieruchomości/Wynajmę
13 Nieruchomości/Stancje
14 Komputery
15 Turystyka
16 Zwierzęta
17 Biznes
18 Rolnictwo/Sprzedam
19 Rolnictwo/Kupię
20 Różne/sprzedam
21 Różne /kupię
22 Różne/inne
23 Maszyny urządzenia
24 Materiały budowlane
25 Życzenia
26 Zakupy
27 Zdrowie
28 Usługi

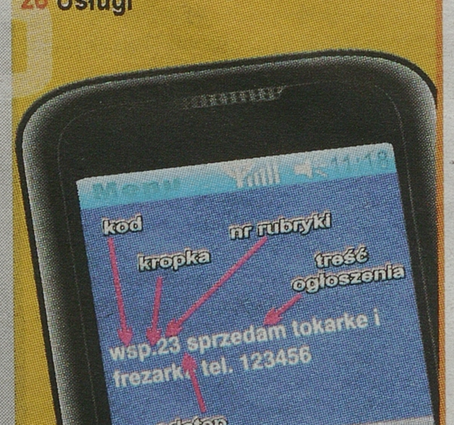

ZAKUPY

HURTOWNIE

MARS hurtownia odzieży używanej. Bezpośrednie dostawy z Anglii, Irlandii, Niemiec. Białystok ul. Kleeberga 22, tel. (85)664-72-11, 602-393-013.

NIERUCHOMOŚCI

SPRZEDAM

5346M2, Skrybicze, 28 zł/m2. 508-330-493.

BARDZO solidne garaże, wzmocnione, (85)874-53-66.

BLASZAKI garaże- tanio i solidnie, (85)730-18-00, 694-052-905.

BLASZAKI garaże tanio, transport montaż gratis, 506-900-520, (52)348-71-48, (41)263-27-42

BLASZAKI wzmocnione. Dowóz, montaż gratis. Producent (85)733-52-11, (29)761-50-20, 512-245-075, www.robstal.pl, Raty.

BUDOWLANA Letniki 2500 m2 tel 506-936-364

DOM drewniany z dyla 1965r. 86/274-34-16

GARAŻE blaszane, bramy garażowe. Raty, dowóz montaż -gratis. Cały kraj, www.konstal-garaze.pl 512-853-323, (85)667-21-08, (86)225-23-11, (29)642-34-61.

GARAŻE, blaszaki- tanio, 505-126-033

MIESZKANIE 3-pok. Warszawa, 603-385-412.

NOWE MIESZKANIA od 2890zł/m2 www.for-bud.pl

WYNAJMĘ

BUDYNEK i plac utwardzony - ogrodzony po byłej mleczarni Brańsk, tel. 607-398-158.

LUB sprzedam, parter 53m2, Rocha 10. 85/675-35-35

NAUKA

KURSY

AUTOMOBILKLUB - prawo jazdy, (85)732-76-85

TURYSTYKA

BELGIA Holandia czwartek, środa, piątek, 502-701-966

HOLANDIA, Belgia, Niemcy, czw -pt. 517-808-404.

HOLANDIA, Belgia: piątek, wtorek, 518-349-303.

NAJTAŃSZE bilety lotnicze, wizowe, oferty last minute- tel. 85 743 60 00, 85 743 64 40 w godz.9-17

SOBOTA: Belgia, Holandia, Niemcy, 606-379-966.

ZWIERZĘTA

PSA Dalmatynczyka 5 lat. 200zł, okolice Augustowa. 665-526-294.

BIZNES

KREDYTY

ABSOLUTNIE atrakcyjna pożyczka chwilówka. Najniższe koszty, bez BIKu, wypłata natychmiast, emeryci, bez ograniczeń wiekowych, również zajęcia komornicze. Oprocentowanie wynosi 4% w skali roku. RRSO podajemy na życzenie klienta, 600-700-304,

AŻ 5000 ZŁ POŻYCZKI, SZYBKO, NA JASNYCH ZASADACH I BEZ ZBĘDNYCH FORMALNOŚCI. PROVIDENT: 600 400 295 7 DNI W TYGODNIU 7:00-21:00.

CHWILÓWKI, kredyty, 510-026-314, 85/667-23-39.

POŻYCZKI

POZYCZKA bez BiK całe województwo, tel. 664-741-747.

POŻYCZKA 500zł, natychmiastowa, całe województwo, bez zaświadczeń., tel. (85)732-30-22.

ROLNICTWO

KUPIĘ

********************SKUP** bydła pourazowego. Wyrejestrowanie, faktura. Maciory, knury. Najwyższe ceny, tel. 663-041-519, 695-187-861.

****BYDŁO, trzoda wyeksploatowane. Całodobowo. Również w niedziele i święta, tel. 532-728-537.**

KNURY skupuję, tel. (85)685-22-45, 694-933-680.

KUPIĘ żyto. tel. 504-478-505.

SKUP koni i źrebiąt oraz bydła rzeźnego, 603-651-516.

SPRZEDAM

EKOGROSZEK Pieklorz, węgiel, tel. 86/2755-090.

PHU ROL-MIX oferuje jałowice hodowlane z dolewem HF oraz jałówki mięsne. Dowóz zwierząt do odbiorcy, 602-731-229, (61)437-75-27.

ŚRUTA sojowa 46%, rzepakowa 37%, DDGS kukurydziany, otręby, pasze, dodatki paszowe, tel. 86/2755-090.

WYSŁODKI mokre i wapno magnezowe. 605-121-800.

RÓŻNE

KUPIĘ

***ZŁOM** KUPIĘ, ODBIORĘ, tel. 508-127-829.

BRZOZA, dąb, grab, olcha, jesion, tel. 661-921-290.

BRZOZĘ, olchę, dąb, las, tel. 501-179-456.

KUPIĘ drewno papierówka, tel. 728-998-381.

LAS, tel. 694-426-665.

SKUP katalizatorów, wysokie ceny. 601-299-454

SPRZEDAM

MATERACE HURTOWO, BARDZO TANIO, KAŻDĄ ILOŚĆ, KAŻDY ROZMIAR, 607-798-457.

NAGROBEK granitowy już od 3800 zł (nie chińskie!) Białystok ul. Raginisa 3 tel.: 601-566-181 lub 609-356-354

OLEJ OPAŁOWY LOTOS RED OFERUJE HURTOWNIA PALIW I OLEI SILNIKOWYCH PRONAR SP. Z O.O. W BIAŁYMSTOKU, UL. HANDLOWA 6H, (85)744-19-98.

OPAŁ liściasty z dowozem od 90 pln/mp, 694-426-665

SZAMBA betonowe szczelne., tel. 600-588-666.

WĘGIEL: kostka, orzech, ekogroszek 698-226-234, ul. Raginisa 48, Białystok

ŻYWE choinki na święta- hurt, detal, „tel. 692-926-837,

ZDROWIE

GINEKOLOG

GABINET ginekologiczny, Lipowa 6, 602-170-344.

GINEKOLOG kobieta. 508-780-708.

GINEKOLOG Tanio. 502-865-184.

PSYCHIATRA

***ALKOHOLOWE ODTRUCIA (TAKŻE DOMOWE). ESPERAL (CODZIENNIE, CHIRURG). NERWICE, DEPRESJE. ZABURZENIA PSYCHICZNE, SNU I SEKSUALNE. WIELOTETNIE DOŚWIADCZENIE, DYSKRECJA PSYCHIATRZY ADAM I EUGENIA CHOROSZUCHA. UL. PODLEŚNA 16, TEL. (85)732-77-351, KOM.502-445-555, WWW.CPCHOROSZUCHA.PL**

ALKOHOLOWE odtrucia, esperal, psychiatria. VIRTUS, Antoniuk Fabryczny 10. (85)661-53-33.

ESPERAL (przez chirurga, codziennie), tel. 85/732-77-35.

INNE

USŁUGI pielęgniarskie w domu pacjenta, 535-927-842.

MASZYNY I URZĄDZENIA

SPRZEDAM

PRASA kostkująca niemiecka mało używana, jak nowa 100% wiązania 4500, Sadowne. 605251269.

USŁUGI

PRAWNICZE

PRAWNIK, wszelkie pisma procesowe, (85)662-65-01

AUTOMOTO

„DOBRZYNIEWO" k/Fast 10km od centrum B-stoku na końcu Dobrzyniewa Fabrycznego - to nie szrot Skup, zamiany w rozliczeniu 85-7197-455/508145996 pełna oferta na www.dobrzyniewokomis.pl

AUTOHOLOWANIE osobowe, ciężarowe do 10t. 504-974-277

TYNKARSKIE

TYNKI agregatem, Suwałki, okolice, 510-412-369.

BUDOWA, REMONT

ADAPTACJA poddaszy, remonty, glazura, malowanie, szpachlowanie, Suwałki, ok., tel. 510-412-369.

BUDOWA domów, stany surowe, tel. 502-741-315.

DOMY, obory, usługi koparką, szalunki. 600-506-507.

DOMY, suche tynki, wykończenia, 781-892-292.

GLAZURNIK, kominki, inne solidnie. 504-353-517.

KOPARKO-ładowarka, tanio, Białystok, 505-780-911

KOPARKO-ładowarką CAT, tel. 605-371-441.

MALOWANIE szpachlowanie, niedrogo, 500-454-999

MALOWANIE, szpachlowanie, tynki, 665-063-930.

OBUDOWA kominków z kamienia polnego, 570-62-018.

POLBRUK, granit - kompleksowo, 605-371-441.

POSADZKI agregatem, tel. 511-661-237.

POSADZKI agregatem, tel. 604-400-174.

ROBOTY wykończeniowe, elektryczne. 663-481-621.

STUDNIA, pompy ciepła, (85)654-70-00 604-651-727.

STUDNIE abisynki, głębinowe, solidnie!!! 504-320-592

STUDNIE głębinowe tanio, sprawdź! Tel. 600-772-149.

HYDRAULICZNE

HYDRAULIK solidnie, (85)741-93-82, 668-183-666.

ANTENY

MONTAŻ, ustawienia. Tanio, 504-853-180.

NAPRAWA AGD

LODÓWKI, pralki, tel. (85)661-38-10, 604-172-506.

NAPRAWA RTV

ANTENY, tunery, montaż, naprawa, tel. 603-220-913.

NAPRAWA RTV i LCD, (85)661-76-31, 602-120-966.

TELENAPRAWA LCD, tel. 603-220-913.

CZYSZCZENIE DYWANÓW

CZYSZCZENIE dywanów, futrzaków, tapicerki, żaluzji. Odbieramy, odwozimy, tel. 607-149-302.

PRANIE jak wyżej. Na życzenie f-ra vat. 503-116-505.

OKNA I DRZWI

OKNA drzwi- najniższe ceny w mieście, profesjonalny montaż, 85/746-14-46, 600-380-772, 602-488-413.

OKNA, drzwi, tanio (85)719-91-22, 602-210-774.

DACHY

DACHY, krycie, więźby, tel. 518-213-579.

KRYCIE dachów -tanio, tel. 602-333-644.

KRYCIE, więźba, budowa poddaszy. Elewacje, ocieplenie domów, Suwałki, okolice, 501-564-471.

PAPĄ termozgrzewalną, solidnie, tel. 516-321-649.

ŚLUSARSKIE

BALUSTRADY meble ze stali nierdzewnej, 781-933-672

KOWALSTWO, balustrady, ogrodzenia, (85)741-96-56.

ROLNICTWO

NAPRAWY ciągników, silników i osi. 607-607-679.

MATRYMONIALNE

BIURA MATRYMONIALNE

BIURO „Mariaż". 604-167-379, (85)675-13-15.



regiofirma.pl

co agencja nieruchomości

gdzie Białystok

szukaj >>

ZAWIADOMIENIE

Zgodnie z art. 90 ust. 2 pkt 1 w związku z art. 33 ust. 1 ustawy z dnia 3 października 2008r. o udostępnianiu informacji o środowisku i jego ochronie, udziale społeczeństwa w ochronie środowiska oraz o ocenach oddziaływania na środowisko (Dz. U. z 2008r., Nr 199, poz. 1227 z późn. zm.) i art. 11d ust. 5 ustawy z dnia 10 kwietnia 2003r. o szczególnych zasadach przygotowania i realizacji inwestycji w zakresie dróg publicznych (Dz. U. z 2008r. Nr 193, poz. 1194 ze zm.) oraz art. 10 § 1 ustawy z dnia 14 czerwca 1960r. Kodeks postępowania administracyjnego (tekst jednolity Dz. U. z 2000r. Nr 98, poz. 1071 z późn. zm.), w związku z prowadzonym przez Regionalnego Dyrektora Ochrony Środowiska w Białymstoku, postępowaniem w sprawie wydania postanowienia o uzgodnieniu warunków realizacji przedsięwzięcia polegającego na rozbudowie drogi krajowej Nr 8 do parametrów drogi ekspresowej na odcinku od Obwodnicy Wiśniewa – za Obwodnicę Mężenina od km 586+635,88 do km 601+700 wraz z niezbędną infrastrukturą techniczną, budowlami i urządzeniami budowlanymi oraz zatwierdzeniem podziału nieruchomości, **informuję**, iż strony mogą zapoznać się z raportem oddziaływania przedmiotowego przedsięwzięcia na środowisko oraz dokumentacją sprawy w terminie 21 dni (tj. od 19.12.2011r. do 09.01.2012r.) od daty podania niniejszego zawiadomienia do publicznej wiadomości w Podlaskim Urzędzie Wojewódzkim, ul. Mickiewicza 3 w Białymstoku, w Wydziale Infrastruktury, pok. 326, oraz składać uwagi i wnioski dotyczące rozpatrywanej sprawy.

A1146011w01

GAZETA WSPÓŁCZESNA

OGŁOSZENIA I REKLAMY PRZYJMUJĄ

Augustów, ul. 3 Maja 31,
tel. 87 643-19-97 - WGN-Nieruchomości
Augustów, ul. Żabia 3 A,
tel. 87 643-06-72 – „THEO"
Białystok, Biuro Ogłoszeń,
ul. św. Mikołaja 1,
tel. 85 745-59-87, 748-74-30,
fax 85 745-59-07, 748-74-32
Bielsk Podlaski, ul. Mickiewicza 60,
tel./fax 85 730-19-20
– ABA PLUS Antoni Murawski,
Ełk, ul. Pułaskiego 24,
tel./fax 87 610-85-05, – Oddział „GW"
Grajewo, ul. W. Polskiego 6 lok. 25,
tel./fax 86 272-89-15, – Oddział „GW"
Hajnówka, ul. 3 Maja 45,
tel./fax 85 682-46-03, 682-33-77
– „SOBEX NOWY"
Łomża, ul. Dmowskiego 1E,
tel. 86 216-64-64,
fax 86 216-56-97, – Oddział „GW"
Łomża, ul. Stary Rynek 13,
tel. 86 216-74-44,
fax 86 216-71-07 – „TV ŁOMŻA"
Mońki, ul. Białostocka 29,
tel. 85 716-21-91, – „KURIER"
Ostrów Mazowiecka, ul. Pocztowa 3 lok. 5,
tel. 29 642-80-34,
– „TYGODNIK OSTROŁĘCKI - wydanie Ostrowskie"
Sokółka, os. Centrum 21,
tel. 85 711-25-28,
„BIURO USŁUG DORADCZYCH"
Suwałki, ul. Mickiewicza 5 l. 2,
tel./fax 87 566-57-26 – Oddział „GW"
Wysokie Mazowieckie, ul. Długa 22,
tel./fax 86 275-24-08, – „VIDKING"
Zambrów, al. Wojska Polskiego 22,
tel./fax 86 271-25-25 – „GLOBTOUR

oraz nasi przedstawiciele handlowi
Białystok, tel. 85 748-74-41, 748-74-43.



Wsparcie Fundacji Świętego Mikołaja to najsensowniejsza pomoc jaką do tej pory otrzymaliśmy.
Krzysztof Wilk,
tata zastępczy z rodzinnego domu dziecka z Krasnika

DROGI PRZYJACIELU,
słyszałeś już o dzieciach z rodzinnych domów dziecka? Życie ich nie oszczędzało. Dziś mają mamę, tatę, rodzeństwo i dom. Czy dadzą sobie radę? Czy przezwyciężą bagaż trudnych, często dramatycznych doświadczeń? Czy można wyrównać ich szanse? Wierzymy, że tak. Dzięki ludzkiej hojności od lat pomagamy im w nauce i realizacji marzeń. Dzięki Waszej pomocy program edukacyjny wsparł blisko 4 500 dzieci! Ich opiekunowie twierdzą, że ta pomoc ma sens.

RÓWNIEŻ W TYM ROKU DZIECI CZEKAJĄ NA TWOJĄ POMOC.
Wesprzyj konto Funduszu Edukacyjnego:
40 1440 1387 0000 0000 1092 6572

Pozdrawiam serdecznie,
Mikołaj

WWW.MIKOLAJ.ORG.PL

OGŁOSZENIE

Prokuratura Rejonowa w Suwałkach poszukuje świadków zdarzenia, które miało miejsce w dniu 3.11.11 r. ok. godz. 15.25 przy rondzie Marconiego w Augustowie z udziałem samochodu osobowego marki BMW, który uszkodził barierkę ochronną przy zjeździe na ul. 3 Maja w Au-gustowie.

Osoby, które widziały tę kolizję lub mają wiedzę na temat tego zdarzenia proszone są o kontakt osobisty z prokuratorem prowadzącym postępowanie w Prokuraturze Rejonowej w Suwałkach, ul. Pułaskiego 26, pokój 217 lub telefonicznie pod numerem (87)562-86-18.

A126011w04

SKOK RAFINERIA

OFERTA PRACY

Stanowisko:
Doradca kredytowy
Miejsce pracy
Białystok
Zakres obowiązków
Profesjonalna obsługa klienta w oddziale SKOK oraz aktywna sprzedaż produktów
Wymagania
- minimum średnie wykształcenie
- doświadczenie w obsłudze klienta
- umiejętność budowania i podtrzymywania relacji z klientem
- nastawienie na realizację wyznaczonych planów sprzedaży
- planowanie i realizację regionalnych działań marketingowych
- komunikatywność i wysoka kultura osobista

Oferujemy:
- umowę o pracę
- możliwość rozwoju zawodowego,
- szkolenie przygotowujące do pracy

Forma kontaktu:
CV z fotografią prosimy przesłać na adres mailowy
rekrutacja@skok-rafineria.pl
w tytule wiadomości „PRACA BIAŁYSTOK"
Prosimy o dopisanie następującej klauzuli „Wyrażam zgodę na przetwarzanie moich danych osobowych dla potrzeb niezbędnych dla realizacji procesu rekrutacji (zgodnie z ustawą z dn. 29.08.97 roku o ochronie danych osobowych Dz.U Nr 133 poz. 883)".

A1126011w04



Prenumerujesz





DROGI CZYTELNIKU

**Zostało już niewiele czasu, aby zamówić prenumeratę Gazety Współczesnej na 2012 rok.
Warto być z nami, bo w przyszłym roku szykujemy dla Prenumeratorów dużo niespodzianek i prezentów!**

– zyskujesz!

WYBIERZ, KTÓRY RODZAJ PRENUMERATY NAJBARDZIEJ CI ODPOWIADA:

PRENUMERATA POCZTOWA:



Gazetę codziennie dostarcza Ci listonosz razem z bieżącą korespondencją.

Oszczędzasz aż 30% w stosunku do ceny, jaką zapłaciłbyś kupując gazetę w normalnej sprzedaży!

JAK MOŻNA JĄ ZAMÓWIĆ?

Składając zamówienie najpóźniej 23 grudnia:

- u listonosza lub
- w każdej placówce Poczty Polskiej lub
- w Biurze Ogłoszeń Gazety Współczesnej w Białymstoku (ul. św. Mikołaja 1, tel. 85 748 96 02) lub
- przelewając na nasze konto odpowiednią sumę pieniędzy.

DANE DO PRZELEWU:

Media Regionalne Sp. z o.o. Oddział w Białymstoku
ul. Prosta 51 00-838 Warszawa.
nr konta 78 1880 0009 0000 0011 0121 4002
W tytule proszę wpisać adres, na jaki ma być dostarczana prenumerata.

ILE KOSZTUJE?

Prenumerata miesięczna: 28 zł
Kwartalna: 84 zł
Półroczna: 168 zł
Roczna: 308 zł (oszczędzasz prawie 40%!)

PRENUMERATA KOLPORTERSKA:

Gazetę odbierasz w punktach sprzedaży obsługiwanych przez Ruch lub Kolporter

JAK MOŻNA JĄ ZAMÓWIĆ?

Składając zamówienie osobiście lub telefonicznie, najpóźniej 23 grudnia:

- w oddziale Ruchu, Białystok, ul. Kopernika 95, tel. 85 74 79 726
- w oddziale Kolportera Białystok, ul. Produkcyjna 108. tel. 85 877 09 00

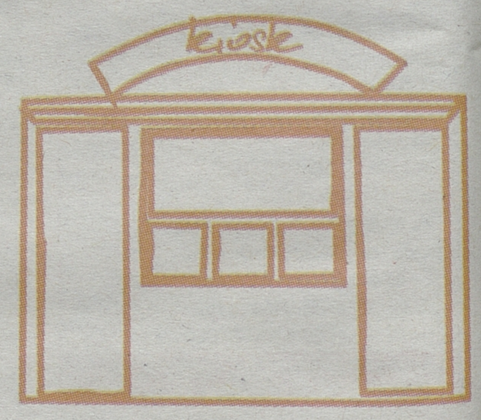

ILE KOSZTUJE?

Prenumerata miesięczna: 30 zł
Kwartalna: 90 zł
Półroczna: 180 zł
Roczna: 360 zł

PRENUMERATA PORANNA:



Gazetę codziennie dostarcza Ci kurier i otrzymasz ją najpóźniej o godz. 7.

UWAGA:
oferta skierowana wyłącznie do mieszkańców Białegostoku

JAK MOŻNA JĄ ZAMÓWIĆ?

Składając zamówienie najpóźniej 31 grudnia w Biurze Ogłoszeń Gazety Współczesnej w Białymstoku przy ul. św. Mikołaja 1, tel. 85 748 96 02

ILE KOSZTUJE?

Prenumerata miesięczna: 32 zł
Kwartalna: 96 zł
Półroczna: 192 zł
Roczna: 352 zł

E-PRENUMERATA:

Elektroniczne wydanie gazety, identyczne pod względem treści z papierowym. Od godziny 6.00 rano masz ją na swoim komputerze.

Najtańsza: 25 zł miesięcznie.

JAK MOŻNA JĄ ZAMÓWIĆ?

Można ją kupić w elektronicznym kiosku:
www.kiosk.m2a.pl/gazetawspolczesna
w dowolnym dniu miesiąca

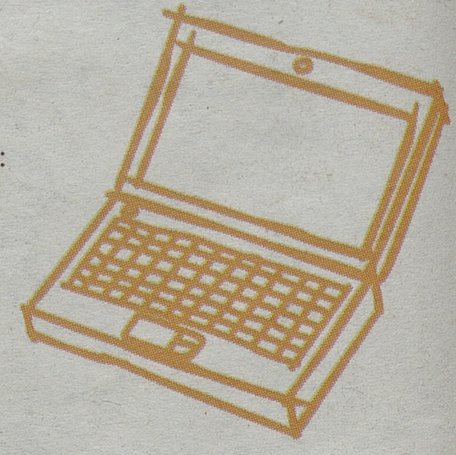

ILE KOSZTUJE?

Prenumerata miesięczna: 25 zł

WIĘCEJ INFORMACJI:

telefon: 85 748 95 00
www.wspolczesna.pl/prenumerata
prenumerata@wspolczesna.pl

Justyna Kowalczyk odniosła w sobotę w Rogli pierwsze zwycięstwo w sezonie 2011/12 narciarskiego Pucharu Świata. Polka wygrała bieg ze startu wspólnego na 10 km techniką klasyczną. Kolejne miejsca na podium zajęły Norweżki - Therese Johaug i Vibeke Skofterud.

Kandydaci w 57. Plebiscycie „GW"

1. Ren BIGRAN (AZS PWSIP WAŁKUSCY Łomża) tenis stołowy
SMS o treści gwsportowiec.01 na nr 71466.
2. Thiago Rangel CIONEK (Jagiellonia Białystok) piłka nożna
SMS o treści gwsportowiec.02 na nr 71466.
3. Edyta DZIENISZEWSKA (Sparta Augustów) kajakarstwo
SMS o treści gwsportowiec.03 na nr 71466.
4. Joanna FIODOROW (Prefbet Śniadowo) lekkoatletyka
SMS o treści gwsportowiec.04 na nr 71466.
5. Tomasz FRANKOWSKI (Jagiellonia Białystok) piłka nożna
SMS o treści gwsportowiec.05 na nr 71466.
6. Piotr GUDEL (Cristal Białystok) boks
SMS o treści gwsportowiec.06 na nr 71466.
7. Rafał GRZYB (Jagiellonia) piłka nożna
SMS o treści gwsportowiec.07 na nr 71466.
8. HERMES (Jagiellonia) piłka nożna
SMS o treści gwsportowiec.08 na nr 71466.
9. Przemysław JAROSZEWSKI (Narew Łapy) judo
SMS o treści gwsportowiec.09 na nr 71466.
10. Anna KACZYŃSKA (Zambrowski Klub Karate) karate
SMS o treści gwsportowiec.10 na nr 71466.
11. Maciej KAMIŃSKI, Szymon OSTROWSKI (UKZ Grot OSiR Suwałki) żeglarstwo
SMS o treści gwsportowiec.11 na nr 71466.
12. Bartosz KONOPKO (Juvenia Białystok) short track
SMS o treści gwsportowiec.12 na nr 71466.
13. Paula KOZŁOW (Podlasie Białystok) zapasy
SMS o treści gwsportowiec.13 na nr 71466.
14. Aleksandra KRUK (AZS Białystok) siatkówka
SMS o treści gwsportowiec.14 na nr 71466.
15. Kamil KRYŃSKI (Podlasie Białystok) lekkoatletyka
SMS o treści gwsportowiec.15 na nr 71466.
16. Dominika KUCZYŃSKA (AZS Białystok) siatkówka
SMS o treści gwsportowiec.16 na nr 71466.
17. Tomasz KUPISZ (Jagiellonia Białystok) piłka nożna
SMS o treści gwsportowiec.17 na nr 71466.
18. Patrycja MALISZEWSKA (Juvenia Białystok) short track
SMS o treści gwsportowiec.18 na nr 71466.
19. Gravżydas MIKULENAS (Wigry Suwałki) piłka nożna
SMS o treści gwsportowiec.19 na nr 71466.
20. Jan PAWŁOWSKI (Jagiellonia Białystok) piłka nożna
SMS o treści gwsportowiec.20 na nr 71466.
21. Łukasz PARSZCZYŃSKI (Podlasie Białystok) lekka atletyka
SMS o treści gwsportowiec.21 na nr 71466.
22. Konrad PIEKARSKI (Metal Fach LP Pool Bilard Sokółka) bilard
SMS o treści gwsportowiec.22 na nr 71466.
23. Katarzyna PUŁKOŚNIK (Narew Łapy) judo
SMS o treści gwsportowiec.23 na nr 71466.
24. Justyna SIENKIEWICZ (Kaliber Białystok) strzelectwo
SMS o treści gwsportowiec.24 na nr 71466.
25. Andrius SKERLA (Jagiellonia Białystok) piłka nożna
SMS o treści gwsportowiec.25 na nr 71466.
26. Kamil SKRZYPKOWSKI (Ślepsk Suwałki) siatkówka
SMS o treści gwsportowiec.26 na nr 71466.
27. Diana SOKOŁOWSKA (Juvenia Białystok) pływanie
SMS o treści gwsportowiec.27 na nr 71466.
28. Michał SYROWATKA (Hetman Białystok) boks
SMS o treści gwsportowiec.28 na nr 71466.
29. Marek TWARDOWSKI (Cresovia Białystok) kajakarstwo
SMS o treści gwsportowiec.29 na nr 71466.
30. Aleksandra ZAJKOWSKA (Łomżyński Klub Karate) karate
SMS o treści gwsportowiec.30 na nr 71466.
31. Nadia ZIĘBA i Robert MATEUSIAK (Hubal Białystok) badminton
SMS o treści gwsportowiec.31 na nr 71466.
32. Adam CWALINA i Michał ŁOGOSZ (SKB Litpol-Malow Suwałki) badminton
SMS o treści gwsportowiec.32 na nr 71466.

Koszt SMS-a to 1,23 zł (w tym VAT)

Lista kandydatów


1. Thiago Rangel Cionek (Jagiellonia Białystok)
SMS o treści gwpilkarz.01 na nr 71466.


2. Mariusz Dzienis (Olimpia Zambrów/Sokół Sokółka)
SMS o treści gwpilkarz.02 na nr 71466.


3. Rafał Grzyb (Jagiellonia Białystok)
SMS o treści gwpilkarz.03 na nr 71466.


4. Tomasz Frankowski (Jagiellonia Białystok)
SMS o treści gwpilkarz.04 na nr 71466.


5. Tomasz Kupisz (Jagiellonia Białystok)
SMS o treści gwpilkarz.05 na nr 71466.


6. Gravżydas Mikulenas (Wigry Suwałki)
SMS o treści gwpilkarz.06 na nr 71466.


7. Alexis Patricio Norambuena Ruz (Jagiellonia Białystok)
SMS o treści gwpilkarz.07 na nr 71466.


8. Jan Pawłowski (Jagiellonia Białystok)
SMS o treści gwpilkarz.08 na nr 71466.


9. Tomasz Porębski (Jagiellonia Białystok)
SMS o treści gwpilkarz.09 na nr 71466.


10. Hermes (Jagiellonia Białystok)
SMS o treści gwpilkarz.10 na nr 71466.


11. Andrius Skerla (Jagiellonia Białystok)
SMS o treści gwpilkarz.11 na nr 71466.

Koszt SMS-a to 1,23 zł (w tym VAT)

Plebiscyty sportowe „Gazety Współczesnej" >>

Nie czekaj i zagłosuj!

LOTTO — Partner plebiscytów

Honorowy Patronat Prezydenta Miasta Białegostoku

32. kandydatów w 57. Plebiscycie na 10. Najpopularniejszych Sportowców i jedenastu w Plebiscycie Piłkarskim czeka na Wasze głosy.

Mariusz Klimaszewski
mklimaszewski@wspolczesna.pl

Powoli rozkręcają się głosowania w naszych plebiscytach.

Od dwóch tygodni niezmiennie na pierwszym miejscu znajdują się żeglarscy mistrzowie świata w klasie Cadet suwalczanie Maciej Kamiński i Szymon Ostrowski, a wśród piłkarzy prym wiedzie kapitan żółto-czerwonych Tomasz Frankowski.

Żeglarzy naciskają przedstawiciele królowej sportu – lekkiej atletyki: młociarka Joanna Fiodorow oraz sprinter Kamil Kryński.


Ulubieniec młodych fanów Tomasz Frankowski jest wśród kandydatów w obu naszych plebiscytach

Głosy można oddawać wysyłając do nas SMS-y jeszcze do 13 stycznia 2012 roku. Koszt SMS-a to 1,23 zł (w tym VAT).

Aktualne wyniki głosowania Czytelników
57. Plebiscyt na 10 Najpopularniejszych Sportowców Woj. Podlaskiego w 2011 roku:
1. Maciej Kamiński, Szymon Ostrowski 27,78 procent oddanych wszystkich głosów
2. Joanna Fiodorow 16,2
3. Kamil Kryński 13,43
4. Ren Bigran 7,41
5. Tomasz Frankowski 6,48
6. Dominika Kuczyńska 6,02
7. Diana Sokołowska 5,56
8. Adam Cwalina, Michał Łogosz 3,24
9. Kamil Skrzypkowski 2,78
10. Patrycja Maliszewska 2,78

12. Plebicyst Piłkarski:
1. Tomasz Frankowski 61,9 procent oddanych wszystkich głosów
2. Gražvydas Mikulenas 23,81
3. Thiago Rangel Cionek 9,53

Skoki narciarskie >>

Stoch drugi

Kamil Stoch zajął drugie miejsce w niedzielnym konkursie Pucharu Świata w skokach narciarskich w szwajcarskim Engelbergu. Zwyciężył lider klasyfikacji generalnej Austriak Andreas Kofler, a trzeci był Norweg Anders Bardal.

Polak na półmetku zajmował dziewiąte miejsce, ale w finałowej serii uzyskał drugą odległość – 137. Metr dalej skoczył Kofler.

To drugie podium zawodnika AZS Zakopane w sezonie, po trzeciej pozycji w Lillehammer, i piąte w całej karierze.

Klasyfikacja generalna PŚ po 7 z 27 zawodów:
1. Andreas Kofler (Austria) 508 pkt; 2. Anders Bardal (Norwegia) 390; 3. Gregor Schlierenzauer (Austria) 376... **7. Kamil Stoch (Polska) 248.**

(PAP)

Krzyżówka

Litery z dodatkowo ponumerowanych pól, odczytane kolejno, utworzą rozwiązanie końcowe.

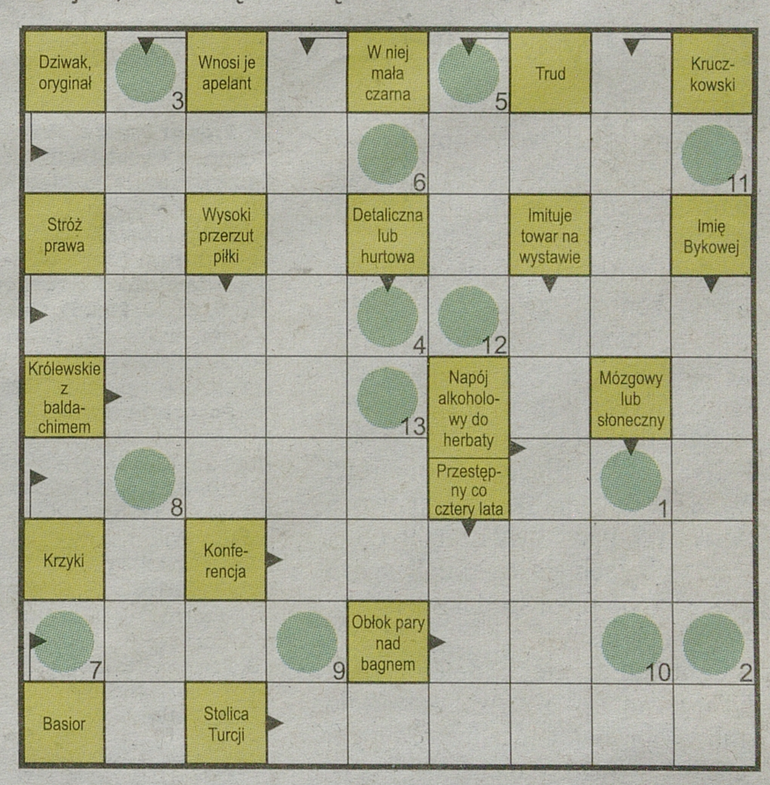

1	2	3	4	5	6	7	8	9	10	11	12	13

LOTTO

Losowania z 16 grudnia
Multi Multi (godz. 14): 3-9-11-17-18-20-22-26-28-36-48-49-55-60-66-68-71-75-78-79
Plus: 79
Multi Multi (godz. 22): 2-3-15-19-23-24-25-26-34-47-53-54-55-56-59-60-63-66-73-76
Plus: 47
Joker: 1 **Cztery liczby ze zbioru 50 liczb:** 4-19-21-48
Kaskada: 2-4-5-7-9-10-12-14-15-16-22-23
Losowania z 17 grudnia
Multi Multi (godz. 14): 5-9-13-31-32-35-40-50-52-58-64-67-69-70-71-73-75-76-79-80
Plus: 76
Multi Multi (godz. 14): 3-8-9-14-24-30-31-32-34-38-44-45-48-51-53-57-60-62-69-77
Plus: 62
Mini Lotto: 4-7-8-12-35
Lotto: 1-3-26-37-44-49
Kaskada: 1-2-5-6-7-8-9-12-18-20-21-24



Reprezentant gospodarzy Massimiliano Blardone wygrał we włoskiej Alta Badii slalom gigant alpejskiego Pucharu Świata. Drugi był Austriak Hannes Reichelt.

Koszykówka >>

Nie ma silnych na Gimbasket



A. Chomicz

Julita Łempicka (nr 13) w ataku na kosz rywalek

Podopieczne trenera Marka Kubiaka nie mają litości dla swoich przeciwniczek. W kolejnych meczach drugiej ligi i eliminacji mistrzostw Polski juniorek pokonały odpowiednio Basket Aleksandrów Łódzki 76:61 oraz SKS I 12 Warszawa 70:55.

Oba mecze nie były jednak łatwe. W obu przypadkach o zwycięstwie decydowała ostatnia kwarta.

▲ **UKS Gimbasket 15 Białystok – UKS Basket Aleksandrów Łódzki 76:61 (15:11, 16:11, 18:21, 27:18)**
Gimbasket 15: Sulima 22, Urban 21, Juchnicka 18, Konopko 13, Łempicka 2, Hanusiak.

Inny wynik: KU AZS Politechniki Warszawskiej – MKK Siedlce 65:50.

1. Żyrardowianka	9	18	823:430
2. Aleksandrów Ł.	9	15	661:554
3. Politechnika W.	9	15	596:524
4. MAG-RYS	7	13	593:376
5. MKK Siedlce	8	13	565:482
6. Gimbasket 15	**7**	**13**	**540:467**
7. MON-POL	9	13	581:592
8. Księżak	9	12	643:698
9. Piaseczno	10	12	547:844
10. Polonia	8	11	448:428
11. La Basket	8	8	431:836
12. UKS 4 Ursus	7	7	392:589

▲ **Mecz juniorek:** UKS Gimbasket 15 Białystok – SKS 12 I Warszawa 70:55. Punkty: Urban 20, Konopko 13, Łempnicka 13, Sulima 12, Juchnicka 12.

Koszykówka >> Trzecie zwycięstwo z rzędu na koniec roku

Tur rozbija rywali

Wspaniale zakończył rok 2011 zespół koszykarzy Tura Bielsk Podlaski. Po rozbiciu w Radomiu rezerw Rosa Sport bielszczanie są na 4. miejscu w tabeli.

Mariusz Klimaszewski
mklimaszewski@wspolczesna.pl

Koszykarze Tura Bielsk Podlaski dawno już zapomnieli o serii swoich porażek. Ich sytuacja w tabeli po trzech kolejnych zwycięstwach zmieniła się jak w kalejdoskopie.

Podopieczni trenera Andrzeja Sinielnikowa są już na czwartym miejscu w tabeli tracąc do drugiej drużyny zaledwie jeden punkt.

– Szkoda naszych wcześniejszych porażek, bo wystarczyło jedno zwycięstwo więcej i bylibyśmy wiceliderami – mówi drugi trener bielszczan Aleksy Olesiuk.

W Radomiu, tak jak i w ostatnich pojedynkach, nasi koszykarze doskonale prezentowali się pod względem skuteczności. 75 procent rzutów za dwa punkty trafiło do kosza rywala. Bielszczanie wygrali także pod względem zbiórek mając ich na koncie 38 do 24 rywali.

– Tylko pierwsza kwarta była wyrównana, w której to wygraliśmy jednym punktem 20:19. Później systematycznie powiększaliśmy swoją przewagę, aż do końcowych gwizdków sędziów – opisał mecz Olesiuk.



W. Wojtkielewicz

Aaron Weres (z piłką) w Radomiu był ponownie jednym z najskuteczniejszych koszykarzy Tura Bielsk Podlaski

W Radomiu nie zagrał jeszcze Marcin Krajewski, ale koszykarz ten już wznowił treningi i prawdopodobnie pod koniec stycznia powinniśmy zobaczyć go na ligowym parkiecie.

▲ **Rosa II Radom – Tur Bielsk Podlaski 58:95 (19:20, 10:22, 17:23, 12:30)**
Rosa II: Stanios 16, Piros 15, Sobuta 1, Kapturski 2, Łabęź 3 oraz Gos 2, Parszewski 2, Wólczyński 9, Kuczyński 2, Mamcarczyk 2, Maj 4.
Tur: Rapucha 14, Weres 18, Brzozowski 14, Zabielski 18, Wysocki oraz Ćwikowski 6, Kuczyński 20, Szczepiński 3, Rusinowicz, Iwaniuk 2.

▲ **Inne wyniki:** PWiK Piaseczno – Handlopex AZS Politechnika Rzeszowska 103:66, STACO MNLK Niepołomnice – Pułaski Warka 90:87, Wisła AWF Kraków – UMKS Kielce 56:66.

1. Piaseczno	12	23	1118:855
2. UMKS Kielce	12	20	988:891
3. Politechnika Rz.	12	20	878:849
4. Tur	**12**	**19**	**994:933**
5. Limanowa	11	18	819:803
6. Siemaszka	12	18	890:921
7. Unia	11	17	872:845
8. Wisła	12	17	804:831
9. Niepołomice	12	17	829:905
10. NOVUM Lublin	11	16	827:884
11. Rosa II Radom	12	15	764:835
12. Pułaski	12	14	851:942
13. Politechnika W.	11	14	788:928

Siatkówka >> I liga

Boks na boisku w Gorzowie

Już podczas samego meczu GTPS-u Gorzów Wielkopolski z Energetykiem Jaworzno, atmosfera na boisku była gorąca. Wydawało się, że z końcem spotkania wszystko się uspokoiło (gospodarze przegrali 1:3). Nic z tych rzeczy.

Do spięcia doszło, gdy zawodnicy obu drużyn, idąc wzdłuż siatki, dziękowali sobie za grę. Wyraźnie coś „do powiedzenia" mieli sobie rozgrywający GTPS-u Bartłomiej Neroj i środkowy gości, Adam Michalski. Neroj zaczepił rywala, na co ten odpowiedział... ciosem prosto w nos. Wystawiający GTPS-u zalał się krwią.

Natychmiast zareagowali pozostali zawodnicy. Zaczęła się szarpanina. Na szczęście, do następnych bokserskich ekscesów nie doszło. Neroj tez szybko dojdzie do siebie, nie ma załamanego nosa.

Trener Energetyka, Sławomir Gerymski zapowiedział zawieszenie 23-letniego Michalskiego.

– Pierwszy raz jestem w takiej sytuacji. Mogło w czasie meczu iskrzyć pod siatką ale po meczu podaje się rękę. Nie mogę się cieszyć z wygranego pięknego meczu, bo dla mnie to wielkie wydarzenie wygrać w Gorzowie. Za przeproszeniem gówniarz wszystko zepsuł – całą naszą rundę. Tak się o nas do tej pory dobrze mówiło – stwierdził Gerymski.

▲ **Wyniki 12. kolejki I ligi mężczyzn:** Siatkarz Wieluń – Wanda Kraków 3:0 (25:20, 26:24, 25:22), Jadar Siedlce – Cuprum Lubin 3:2 (29:27, 20:25, 25:19, 25:27, 16:14), GTPS Gorzów Wielkopolski – Energetyk Jaworzno 1:3 (17:25, 25:23, 21:25, 19:25), Pekpol Ostrołęka – AZS Stal Nysa 1:3 (17:25, 25:22, 18:25, 20:25), Joker Piła – BBTS Bielsko-Biała 3:0 (25:23, 25:18, 26:24).

1. AZS Stal	12	26	31:21
2. Pekpol	12	24	30:19
3. BBTS B.-Biała	12	23	26:19
4. Energetyk	12	21	25:21
5. Siatkarz	12	19	26:22
6. Ślepsk	**12**	**19**	**26:25**
7. MKS MOS Będzin	12	18	25:25
8. Joker	12	16	22:23
9. Jadar	12	14	24:28
10. Wanda	12	14	21:28
11. GTPS G. Wlkp.	12	11	20:32
12. Cuprum	12	11	19:32

(milk)

Siatkówka >> Porażki w II lidze mężczyzn

Za styl nie ma punktów

Mimo zaciętych spotkań ani Pronar Parkiet Hajnówka, ani Centrum Augustów nie zdobyły nawet punktu w meczach II ligi.

– Kibice oglądali efektowne akcje, obrony, kontry. Trzeba szczerze przyznać, że chłopaki z Wyszkowa na razie są od nas o te dwa punkty w każdym secie lepsi – mówi rozgrywający Pronaru Parkiet Bartosz Zrajkowski.

„Traktory" uległy Camperowi Wyszków 0:3, choć końcówki dwóch pierwszych partii były dramatyczne. Przy setbolach goście mieli sporo szczęścia, bo piłka spadała w boisko Pronaru po taśmie.

Centrum nie dało rady Żyrardowiance. – Rywale świetnie grali w obronie. U nas było za dużo chaosu i wzajemnych pretensji – mówi grający trener augustowian Wojciech Iwanowicz. (milk)

▲ **Pronar Parkiet Hajnówka – Camper Wyszków 0:3 (25:27, 23:25, 18:25). Pronar Parkiet:** Zrajkowski, Wójcik, Nerowski, Lenc, Saczko, Pruski, Kulis (libero) oraz Skiepko, Sikorski.
▲ **Centrum Augustów – Żyrardowianka Żyrardów 1:3 (27:25, 21:25, 23:25, 20:25). Centrum:** Netter, Szlejter, Starzewski, Iwanowicz, Gołębski, Augustynowicz, Poniatowski (libero) oraz Bernatowicz, Ostaszewski.
▲ **Pozostałe wyniki 13. kolejki:** AZS Uniwersytet Warszawski – Czarni Radom 2:3 (21:25, 21:25, 25:19, 25:23, 11:15), AZS UWM II Olsztyn – Zawkrze Mława 2:3 (25:19, 20:25, 18:25, 25:17, 13:15), Wilga Garwolin – MOS Wola Warszawa 2:3 (25:20, 20:25, 25:17, 22:25, 12:15).

1. Czarni	13	34	38:11
2. Camper	13	33	36:12
3. Pronar Parkiet	**13**	**28**	**29:16**
4. Żyrardowianka	13	21	29:24
5. AZS UW	13	18	24:28
6. MOS Wola	13	15	23:29
7. AZS UWM II	13	15	19:30
8. Zawkrze	13	12	18:31
9. Centrum	**13**	**11**	**16:30**
10. Wilga	13	8	16:37

Siatkówka >> Suwalczanie znowu wystawili swoich kibiców na próbę nerwów

Jeszcze jeden zwycięski tie-break

Zwycięstwem 3:2 nad MKS MOS Będzin rewanżową rundę I ligi rozpoczęli zawodnicy Ślepska Suwałki. Wymęczoną w ostatnim w tym roku meczu wygraną sprawili kibicom i swojemu trenerowi Adamowi Aleksandrowiczowi najlepszy świąteczno-noworoczny prezent.

Szkoleniowiec suwalczan nie mógł ochłonąć z emocji jeszcze długo po ostatnim gwizdku.

– Drużyna z Będzina wybitnie nam nie leży – narzeka Aleksandrowicz. – W dodatku jej trener Rafał Legień długo grał razem z naszym rozgrywającym Łukaszem Jurkojciem i ma doskonale rozpracowany nasz styl – dorzuca.

Po gładko wygranym pierwszym secie piątkowego meczu, w którym wśród gospodarzy brylował Jakub Radomski, wydawało się, że gospodarze nie powtórzą maratonu ze środy, kiedy także w tie-breaku pokonali Stal Nysa. Niestety, goście na czele z byłym reprezentantem Polski Sławomirem Szczygłem, zmusili ich do maksymalnego wysiłku.

– Kiedy osłabła siła naszej zagrywki, rywale bezkarnie punktowali środkiem – żali się Aleksandrowicz. – Na szczęście, czoła rywalom stawił Michał Stępień, który zasłużył na miano bohatera spotkania – uważa.

Suwalczanie od początku czwartego seta wpadli w dołek, zupełnie pogubili się w obronie. Kiepską passę kontynuowali w rozstrzygającej partii, w której gonili wynik aż do stanu 8:8. Kolejne dwa skuteczne bloki Stępnia dodały im skrzydeł. Jakub Radomski popsuł jednak zagrywkę, a Kamil Skrzypkowski zaatakował w aut i znowu był remis. W nerwowej końcówce ciężar gry wziął na siebie Łukasz Rudzewicz. Środkowy Ślepska popisał się efektownym blokiem, potem zmusił do błędu Mateusza Zarankiewicza, aż wreszcie swoim popisowym zbiciem z krótkiej zdobył zwycięski punkt.

– Goście zasłużyli na to, by podzielić się z nimi punktami – ocenia Aleksandrowicz. – Cieszy, że nam przypadło to jedno oczko więcej – kończy trener Ślepska.

▲ **Ślepsk Suwałki – MKSMOSBędzin 3:2 (25:20, 23:25, 25:22, 21:25, 15:11)**

Ślepsk: Radomski, Skrzypkowski, Górski, Jurkojć, Rudzewicz, Stępień, Dembiec (libero) oraz Wasilewski, Szewczyk.

Wojciech Drażba

zadzwoń do reportera
Miłosz Karbowski
85 748 74 80



Bramkarz Vive Targi Kielce i reprezentacji Polski piłkarzy ręcznych Sławomir Szmal we wtorek w Bieruniu przejdzie operację prawego kolana. Będzie pauzował od czterech do sześciu tygodni, co może uniemożliwić mu występ w styczniowych mistrzostwach Europy.

Gimnastyka >>

Historyczne mistrzostwa



A. Chomicz

Przez dwa podziwialiśmy popisy gimnastyczek

Po raz pierwszy w Białymstoku odbyły się mistrzostwa woj. podlaskiego w gimnastyce artystycznej. W zawodach wzięła udział ponad setka dziewcząt ze Stowarzyszenia Gimnastyki Artystycznej i Tańca „BIS" w Białymstoku oraz grupa reprezentująca Stowarzyszenie Gimnastyki Artystycznej Legia Warszawa.

Zawody rozegrane zostały w hali SP 49 przy ul. Armii Krajowej. Pierwszego dnia dziewczynki wykonywały testy. Zawodniczka z każdej grupy wiekowej (najmłodsza gimnastyczka liczyła sobie cztery latka) musiała wykonać na ocenę ćwiczenie.

Na macie pod okiem sędzin oraz dużej grupy kibiców dziewczynki popisywały się wykonując szpagaty, żabkę, foczkę, skłony, wagę passe oraz wagę pistolet czy skłon do przodu.

W niedzielę zaś do białostockich gimnastyczek dołączyły już warszawianki. Zawodniczki z Legii walczyły w konkurencjach taneczno-akrobatycznych wykonując ćwiczenia z piłką i maczugami.

Białostoczanki zaś miały swoje zawody według regulaminu Polskiego Związku Gimnastyki.

(mark)

Pływanie >> 15-latka z Białegostoku jedną z gwiazd Zimowych Mistrzostw Polski

Diana chce do Londynu

Diana Sokołowska, bijąc trzy rekordy kraju juniorek 15-letnich, zdobyła złoty i dwa srebrne medale Zimowych Mistrzostw Polski Seniorów.

Miłosz Karbowski
mkarbowski@wspolczesna.pl

Pływaczka Juvenii Białystok była jedną z głównych postaci zawodów na krótkim basenie w Poznaniu. Wygrała na 100 metrów stylem dowolnym. Na 200 metrów kraulem oraz 200 m motylkiem dała się wyprzedzić jedynie wracającej do wielkiej formy Otylii Jędrzejczak.

– Byłam dobrze przygotowana, ale nie sądziłam, że mogę uzyskać aż tak dobre wyniki – mówi 15-latka.

Diana utrzymała znakomitą formę przez całe mistrzostwa. Praktycznie każdy start w eliminacjach, półfinałach i finałach kończył się świetnym rezultatem. Podopieczna Andrzeja Mackiewicza jest bez wątpienia przyszłością polskiego pływania. Następny rok może być dla niej kolejnym przełomem w karierze.

– Teraz trochę odpocznę, ale potem wracam do pracy. W następnym roku postaram się powalczyć o wyjazd na Igrzyska Olimpijskie w Londynie. Może uda mi się dostać do reprezentacji, choćby w sztafecie – tłumaczy wyjątkowo ambitne cele Diana. Forma, jaką prezentuje w ostatnich dniach, daje podstawy do takich odważnych deklaracji.

PAP

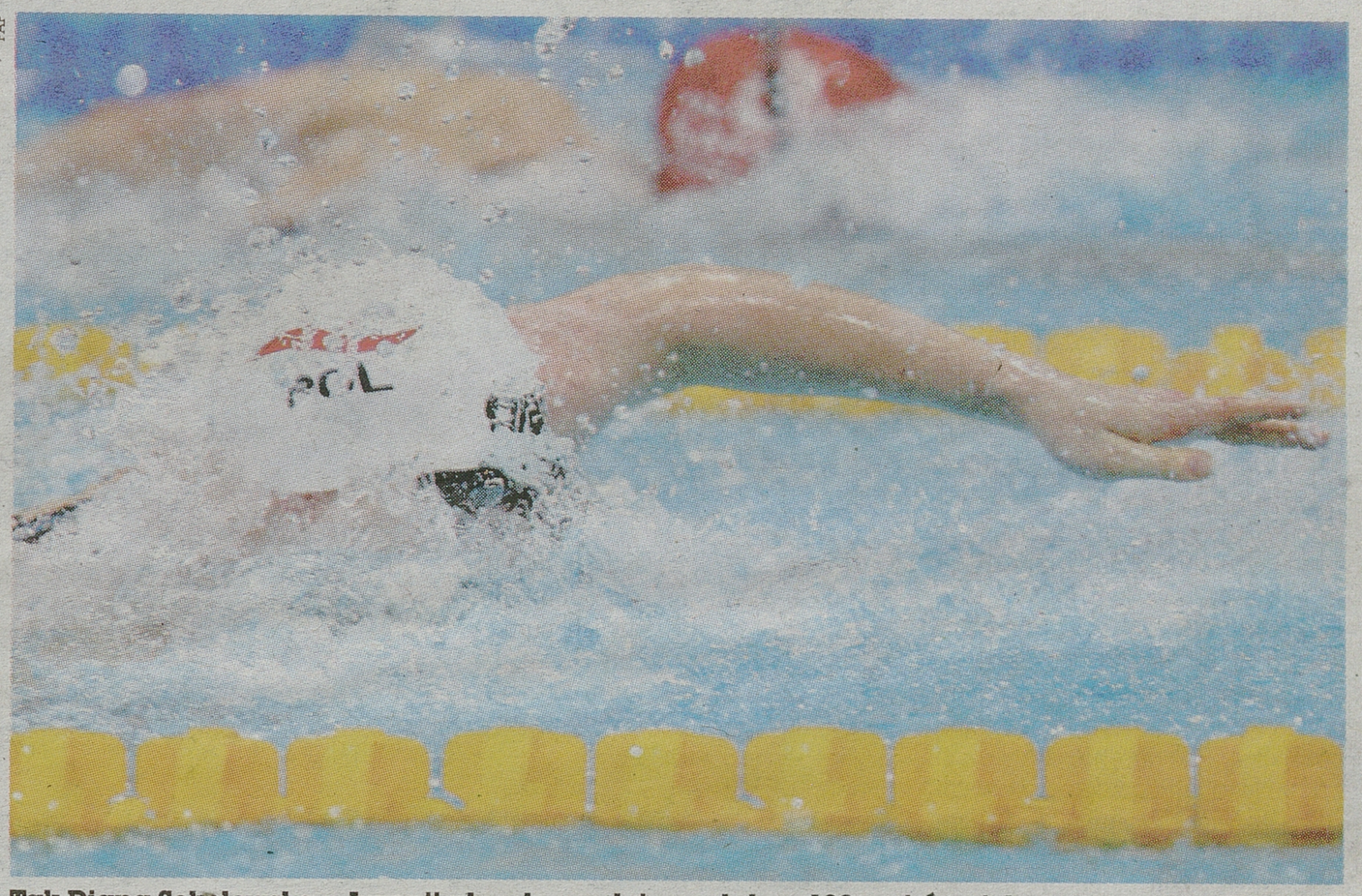

Tak Diana Sokołowska z Juvenii płynęła po złoty medal na 100 metrów stylem dowolnym. W trzech startach w Zimowych Mistrzostwach Polski trzy razy stawała na podium.

W Poznaniu powody do zadowolenia miała też dwójka utalentowanych pływaków Olimpijczyka Suwałki. 17-letni Daniel Rzadkowski zakwalifikował się do trzech finałów bijąc dwa rekordy Polski w swojej kategorii wiekowej. Może mówić o pechu, bo dwukrotnie uplasował się na 4. miejscu na 50 i 100 metrów kraulem. Podobną pechową pozycję na 400 metrów stylem dowolnym zajęła 16-letnia suwalczanka, Alicja Szczytko. Poza tym dwukrotnie była 6., a raz 7. O finały w rywalizacji żabkarzy na każdym dystansie walczył Bartosz Zarzecki z ATP Augustów. Swego dopiął w ostatnim dniu. Popłynął w decydującym wyścigu na 200 metrów stylem klasycznym zajmując wysoką, 6. lokatę.

▲ **Wyniki naszych zawodników (najlepsze)**
Kobiety – 1500 m dowolnym: 6. Alicja Szczytko (Olimpijczyk Suwałki) 17:05.41; **800 m dowolnym:** 7. Szczytko 8:51.99; **100 m dowolnym:** 1. Diana Sokołowska (Juvenia Białystok) 54.45 (rekord Polski juniorek 15-letnich); **400 m dowolnym:** 4. Szczytko 4:17.45; **200 m dowolnym:** 2. Sokołowska 1:58.06 (rekord Polski juniorek 15-letnich), 6. Szczytko 2:02.16; **100 m motylkowym:** 2. Sokołowska 1:00.45 (rekord Polski juniorek 15-letnich).
Mężczyźni – 50 m dowolnym: 4. Daniel Rzadkowski 22.26 (rekord Polski juniorów 17-letnich); **100 m dowolnym:** 4. Rzadkowski 48.93 (w półfinale 48.89 – rekord Polski juniorów 17-letnich); **200 m klasycznym:** 6. Bartosz Zarzecki (ATP Augustów) 2:16.96; **200 m dowolnym:** 7. Rzadkowski 1:50.09 (w eliminacjach 1:49.47).

Kolarstwo przełajowe >> Puchar Polski w Białymstoku i wyścig o Puchar Wójta Gminy Turośl w Ptakach

Skakali z rowerami przez bale w Parku Zwierzynieckim

Olga Wasiuk z LUKK Ełk i Marek Cichosz z Legii Felt Warszawa byli bohaterami weekendu z kolarstwem przełajowym, jaki mieliśmy okazję gościć w naszym regionie.

Polska czołówka specjalistów w tej dyscyplinie sportu zjechała do Białegostoku na zawody z cyklu Pucharu Polski. Te odbyły się w niedzielę. Dzień wcześniej ta sama grupa zawodników w miejscowości Ptaki ścigała się o Puchar Wójta Gminy Turośl. W obu imprezach Wasiuk i Cichosz wygrali wyścigi elity.

Przede wszystkim dopisała pogoda. Podczas niedzielnych zawodów zza chmur wyglądało nawet słońce.

– Rok temu był mróz. Musieliśmy też przez trzy dni odgarniać śnieg z trasy – mówi organizator i trener kolarzy Wygody Białystok, Wiesław Grabek.

A. Chomicz



W czasie wyścigu w Parku Zwierzynieckim zawodnicy musieli pokonywać specjalnie ustawione na trasie przeszkody

Białostoczanie spisali się bardzo dobrze. Nasz najlepszy zawodnik, Łukasz Milewski wystartował w Turośli, choć nie tak dawno skręcił nogę podczas gry w koszykówkę. Mimo walki z kontuzją zajął bardzo dobre piąte miejsce. Również w Białymstoku spisywał się bez zarzutu. Po trzech rundach jechał w czołówce. Zdecydował się jednak zejść z roweru.

– W Turośli Łukasz startował na blokadzie przeciwbólowej. Nie było sensu by na siłę kończył wyścigi dzień po dniu. Uznał, że nie da rady i w niedzielę wycofał się na trasie – tłumaczy Grabek.

Białostoczanie brylowali w młodszych kategoriach wiekowych. Wyścig młodzików w Pucharze Polski wygrał Krzysztof Kadłubowski przed Mateuszem Wiszowatym. Michał Łopato zajął 6., a Patryk Muśko 8. pozycję w gronie juniorów młodszych . A już w dniach 7-8 stycznia odbędą się w Ełku Mistrzostwa Polski. W elicie o wysokie pozycje powalczą Milewski i Izabela Kłosowska. Dla juniorów młodszych te zawody będą natomiast miały rangę Ogólnopolskiej Olimpiady Młodzieży.

– To pierwsze w 2012 roku zawody sportowe zaliczane do klasyfikacji OOM. Nasi zawodnicy powinni więc zdobyć pierwsze punkty dla województwa podlaskiego – mówi Wiesław Grabek.

Wyniki elity
▲ **Wyścig z cyklu Pucharu Polski (Białystok)**
Elita mężczyzn: 1. Marek Cichosz (Legia Felt Warszawa)...10. Łukasz Augustynowicz (Wygoda Białystok)
Elita kobiet: 1. Olga Wasiuk (LUKK Ełk)...6. Izabela Kłosowska (Wygoda)
▲ **O Puchar Wójta Gminy Turośl**
Elita mężczyzn: 1. Cichosz...5. Łukasz Milewski (Wygoda)
Elita kobiet: 1. Wasiuk, 2. Kłosowska.

(milk)



Robert Lewandowski to klasowy piłkarz, w dodatku od dłuższego czasu utrzymuje równą, wysoką formę – ocenia trener Borussii Dortmund Juergen Klopp.

Piłka nożna >> Po zwycięstwie z Bośnią i Hercegowiną

Rezerwy na plus

Zwycięstwo 1:0 nie oddaje naszej przewagi. Powinniśmy wygrać co najmniej 3:0 – powiedział po meczu z Bośnią i Hercegowiną Tomasz Kupisz.

Krzysztof Sokólski
ksokolski@wspolczesna.pl

Kupisz rozegrał drugi mecz w reprezentacji Polski. W spotkaniu towarzyskim z Bośnią zawodnik Jagiellonii Białystok był aktywny, ale w kilku akcjach zabrakło mu precyzji. Już w 3. minucie mógł zdobyć bramkę, jednak przegrał pojedynek sam na sam z bramkarzem Adnanem Hadzicem.

– Tomek Frankowski, który pełni w kadrze rolę trenera napastników powiedział, że powinienem jeszcze z metr pociągnąć piłkę – opowiada „Współczesnej" Kupisz. – Szkoda zmarnowanej sytuacji. Zresztą nie tylko mojej. Goli mogliśmy nastrzelać sporo.

Polacy zagrali bardzo nieskutecznie. Świetnych okazji nie wykorzystali też Maciej Jankowski, Arkadiusz Piech i Szymon Pawłowski.

– Zamiast wysokiej wygranej o mały włos, a mecz zakończyłby się remisem. Całe szczęście w ostatnich sekundach Michał Gliwa uratował nas przed stratą bramki – podkreśla Kupisz.

Pomysł rozgrywania spotkania z reprezentacją U-23 Bośni i Hercegowiny wydawał się mocno kontrowersyjny. Polacy polecieli do Turcji trzecim garniturem. Franciszek Smuda powołał do kadry jedynie zawodników występujących w ekstraklasie. Do tego zabrakło piłkarzy Wisły Kraków oraz Legii Warszawa, skupiających się nie na reprezentacji, a Lidze Europejskiej.

Trzeba jednak przyznać, że paru zawodników zaprezentowało się w Turcji naprawdę z dobrej strony, a kilka nazwisk Smuda podkreślił w swoim notesie grubą linią.

– Na pewno do pierwszej reprezentacji zbliżył się Waldek Sobota. Strzelił ładnego gola i jest o nim teraz głośno – ocenia Kupisz.

Debiutujący w kadrze skrzydłowy Śląska Wrocław przeprowadził w 26. minucie efektowną akcję i uderzeniem z ostrego kąta umieścił piłkę w siatce. Sobota musiał zrobić wrażenie na Smudzie, choć selekcjoner nie wystawia indywidualnych laurek.

– Trener nikogo nie wyróżniał i nie ganił. Zapewnił natomiast, że będzie nas bacznie obserwował. Usłyszeliśmy, że drzwi do kadry na mistrzostwa Europy nie zostały jeszcze zamknięte. Wciąż zatem możemy marzyć o udziale w Euro – dodaje 21-letni pomocnik Jagi.



PAP

Tomasz Kupisz (z prawej) zapowiada, że będzie walczył o miejsce w kadrze na mistrzostwa Europy

Polska – Bośnia i Hercegowina 1:0 (1:0)
Bramka: 1:0 – Sobota 26.
Polska: Gliwa – Celeban, Wojtkowiak, Sadlok, Kamiński – Sobota (66 Pawłowski), Tralka (87 Modelski), Jodłowiec, Mila, Kupisz (84 Woźniak) – Jankowski (46 Piech).
Żółta kartka: Pejić (Bośnia i Hercegowina). **Sędziował:** Yunus Yildirim (Turcja). **Widzów:** 150.

Piłka nożna >>

Fantastyczny popis Barcelony



PAP

Lionel Messi poprowadził „Barcę" do kolejnego sukcesu

Barcelona dopisała do swojego konta kolejne trofeum. Katalończycy zdobyli w Japonii Klubowe Mistrzostwo Świata. W finale turnieju „Barca" rozbiła 4:0 brazylijski Santos.

Dominacja hiszpańskiego zespołu była bezdyskusyjna. Pep Guardiola wystawił do gry niemal najsilniejszą jedenastkę i Barcelona panowała na boisku. Dwie bramki zdobył Lionel Messi, po jednej Xavi oraz Cesc Fabregas. Zwycięstwo mogło być jeszcze bardziej okazałe, ale Katalończycy nie wykorzystali kilku świetnych sytuacji strzeleckich. Dwa razy Santos przed stratą bramki ratował słupek.

Po meczu zwodnicy „Barcy" odbierali zasłużone gratulacje. – Wykonaliśmy plan – krótko stwierdził Carles Puyol.

Plan wykonał również Messi, wybrany zawodnikiem turnieju. Wspaniałą grę Argentyńczyka mógł jedynie podziwiać Neymar z Santosu, który kreowany był na gwiazdę Klubowych Mistrzostw Świata. W pojedynku z Barceloną Brazylijczyk nic nadzwyczajnego nie pokazał.

W meczu o trzecie miejsce katarski Al-Sadd pokonał po rzutach karnych Kashiwa Reysol.

(KS)

Finał: Barcelona – FC Santos 4:0 (3:0)
Bramki: 1:0 – Messi 17, 2:0 – Xavi 24, 3:0 – Fabregas 45, 4:0 – Messi 82.

Mecz o 3. miejsce: Al-Sadd FC – Kashiwa Reysol 0:0, 5:3 w karnych.

Piłka nożna >> Bramki i asysty Polaków w Bundeslidze

Robert Lewandowski poprowadził Borussię do zwycięstwa

Robert Lewandowski zdobył dwie bramki i zaliczył asystę w meczu z Freiburgiem. Asystę zanotował też Jakub Błaszczykowski, a Borussia Dortmund na zakończenie jesiennej części sezonu Bundesligi wygrała 4:1.

Lewandowski był najlepszym piłkarzem spotkania we Freiburgu. Serwis goal.com przyznał Polakowi notę 8,0 – najwyższą ze wszystkich graczy Borussii.



PAP

Robert Lewandowski ma powody do zadowolenia

– To była wspaniała pierwsza część sezonu w wykonaniu Lewandowskiego. Potwierdził to w spotkaniu z Freiburgiem. Kiedy tylko dostawał piłkę, stwarzał zagrożenie pod bramką rywali. Stwarzał również sytuacje swoim kolegom z drużyny – oceniają występ Lewandowskiego dziennikarze serwisu goal.com.

Lewandowski jesienią zdobył w Bundeslidze 12 bramek. Więcej mają tylko Mario Gomez z Bayernu Monachium, Klaas-Jan Huntelaar z Schalke oraz Lukas Podolski z FC Koeln.

Za spotkanie z Freiburgiem niezłe noty otrzymali również dwaj inni Polacy. Łukasz Piszczek został oceniony na 6,5, a Błaszczykowski na 7.

Po 17. kolejkach spotkań Borussia zajmuje drugie miejsce w tabeli Bundesligi i traci do Bayernu trzy punkty.

Swoją premierową bramkę w holenderskiej Eredivisie zdobył Mikołaj Lebedyński. Były napastnik Pogoni Szczecin strzelił gola dla Rody Kerkrade w wygranym aż 7:0 meczu z Excelsiorem Rotterdam. Lebedyński pojawił się na boisku w 84. minucie spotkania, a cztery minuty później trafił do siatki. Dodajmy, że bramki Rody strzeże Mateusz Prus.

(KS)

GAZETA WSPÓŁCZESNA

Media Regionalne Spółka z o.o. 00-838 Warszawa, ul. Prosta 51. **Redakcja:** 15-419, Białystok, ul. św. Mikołaja 1; **Dyrektor Zarządzający Oddziału:** Krzysztof Paliński; **Redaktor Naczelny:** Konrad Kruszewski – tel. 85 748 74 00, fax 85 748 74 01; **Sekretariat Redakcji** – tel. 85 748 74 74; **Dział Sportowy** – tel. 85 748 74 80; **Dział Magazynu** – tel. 85 748 74 58. **Biuro Reklam i Ogłoszeń** – tel. 85 748 96 02; **KRAMIK** – tel. 85 748 74 48; **Przedstawiciele Handlowi** – tel. 85 748 74 41.
ODDZIAŁY REDAKCJI: BIELSK PODLASKI tel./fax 85 730 67 86; **SUWAŁKI** ul. Mickiewicza 5, 16-400, tel./fax 87 566 30 00, 87 563 14 83, **biuro ogłoszeń** – tel./fax 87 566 57 26; **ŁOMŻA** ul. Dmowskiego 1e, 18-400, tel. 86 216 78 99, 86 215 10 25, **biuro ogłoszeń** – tel/fax. 86 216 56 97; **GRAJEWO** ul. Wojska Polskiego 6, 19-200, tel. 86 273 90 33, **biuro ogłoszeń** – tel./fax 86 272 89 15; **EŁK** ul. Pułaskiego 24, 19-300, tel. 87 621 59 16, 87 621 08 05, fax 87 610 85 05, **biuro ogłoszeń** – tel. 87 610 85 05.
Druk: Drukarnia w Ignatkach, Ignatki 40/2, 16-001 Kleosin.
Prenumeratę przyjmują „RUCH" SA (Białystok, Ełk, Łomża, Ostrołęka), Urzędy Pocztowe oraz listonosze do 20. każdego miesiąca; informacje: **Dział Kolportażu** – tel./fax 85 748 74 24.
Nr indeksu 350133. Redakcja nie odpowiada za treść reklam i ogłoszeń. Na podstawie art. 25 ust. 1 pkt 1 b ustawy z dnia 4 lutego 1994 r. o prawie autorskim i prawach pokrewnych Media Regionalne Sp. z o.o. zastrzega, że dalsze rozpowszechnianie materiałów opublikowanych w „Gazecie Współczesnej" jest zabronione bez zgody Wydawcy.



Marcin Budziński z Arki Gdynia jest kolejnym transferowym celem Jagiellonii. Trwają negocjacje w sprawie wypożyczenia 21-letniego pomocnika.

Piłka nożna >> Kręci się transferowe koło. Dzalamidze i Kascelan w Jagiellonii.

Wzmocnienia z Łodzi

Jagiellonia potwierdziła w końcu transfer Niki Dzalamidze. Do Białegostoku wraca też Mladen Kascelan, ale nie wiadomo czy na dłużej zagrzeje miejsce w Jadze.

Krzysztof Sokólski
ksokolski@wspolczesna.pl

A. Chomicz



Mladen Kascelan znowu może zagrać w barwach białostockiej Jagiellonii

Pozyskanie Dzalamidze, to temat, o którym mówiło się od tygodni. Wreszcie białostocki klub potwierdził, że doszedł do porozumienia z Gruzinem. 4-letni kontrakt zacznie obowiązywać od 1 stycznia 2012 roku.

Dobry znajomy Michniewicza

Dzalamidze występował ostatnio w Widzewie. Do Łodzi przyjechał w lutym bieżącego roku. Przebojem wywalczył miejsce w pierwszym zespole, prowadzonym wówczas przez Czesława Michniewicza i praktycznie z miejsca został obwołany gwiazdą ligi. Jesienią jednak nie imponował już formą. Jak tłumaczył agent zawodnika wpływ na słabszą dyspozycję miały zawirowania organizacyjne w klubie. W efekcie Widzew nie skorzystał z prawa pierwokupu. Do FC Baia Zugdidi zgłosiła się za to Jagiellonia i szybko doszła do porozumienia z Gruzinami, przelewając na ich konto niecałe 300 tysięcy euro.

Z pozyskaniem Dzalamidze, mającego na koncie występy w reprezentacji U-17, U-19 oraz U-21, wiązane są w Białymstoku olbrzymie nadzieje. 19-letni filigranowy zawodnik (173 cm wzrostu i 70 kg wagi) może grać tak w ataku, jak i na pozycji ofensywnego pomocnika.

Wrócił, ale czy zostanie?

Dzalamidze nie jest jedynym piłkarzem, który przyjeżdża z Łodzi na Podlasie. Do Jagiellonii wraca Mladen Kascelan, które ostatnie miesiące spędził w ŁKS-ie.

Reprezentant Czarnogóry latem został wypożyczony z Jagi. Umowa miała obowiązywać do końca sezonu, lecz białostoczanie zastrzegli sobie prawo sprowadzenia Kascelana już po rundzie jesiennej.

– Obecnie jestem zawodnikiem Jagiellonii – przyznaje 28-letni pomocnik.

Z tego powodu mocno boleje Ryszard Tarasiewicz, trener „ełkaesiaków". W rundzie wiosennej właśnie na Czarnogórcu zamierzał oprzeć grę swojej drużyny. Tymczasem w ciągu kilku dni Tarasiewicz stracił dwóch kluczowych piłkarzy. Najpierw z klubem pożegnał się Sebastian Szałachowski, potem Kascelan.

– Wiem, że trener pozytywnie wypowiadał się na mój temat. Przyjemnie usłyszeć takie słowa, bo to znaczy, że ktoś docenia moją grę. Życie piłkarza jest jednak takie, że czasami zmienia się kluby – stwierdza Kascelan.

Zresztą powrót z ŁKS-u do Jagiellonii wcale nie musi być ostatnią zmianą w życiu Czarnogórca. Nie jest bowiem przesądzone, że zostanie on w Białymstoku. Kascelan już wcześniej marzył o zagranicznym transferze, poza tym jeszcze do niedawana nie pozostawał w najlepszych stosunkach z Michniewiczem. Niewykluczone, że już zimą zawodnik poszuka nowego pracodawcy. Sam Kascelan o swoich planach nie chce jednak rozmawiać.

– Proszę wybaczyć, ale nie będę publicznie odpowiadał na pytania o dotyczące mojej klubowej przyszłość – mówi. – Na razie odpoczywam i po urlopie prawdopodobnie zjawię się w Polsce – dodaje Kascelan, który po wizycie w Wiedniu oraz Serbii wczoraj wraz z małżonką dotarł do rodzinnej Czarnogóry.

Z Kascelanem, czy bez druga linia Jagiellonii wiosną zostanie poważnie zmieniona. Zespół najprawdopodobniej opuści Hermes. Kwestia rozwiązania kontraktu ma być formalizowana po powrocie doświadczonego rozgrywającego z urlopu w Brazylii. Hermesa w swoim składzie chętnie widziałby lider I ligi, Pogoń Szczecin.

Piłka nożna >> Paweł Janas trenerem Lechii Gdańsk!

Marzy nie tylko o utrzymaniu, ale i ambitnych celach

Zdecydowałem się na prowadzenie Lechii ponieważ podoba mi się koncepcja budowy drużyny i entuzjazm ludzi z nią związanych. Poczułem się zarażony tą filozofią – mówi Paweł Janas, nowy trener gdańskiego zespołu.

Janas zastąpił na stanowisku szkoleniowca Lechii Rafała Ulatowskiego, który został zwolniony po rozegraniu raptem czterech ligowych spotkań. Zadaniem nowego trenera jest przede wszystkim uratowanie klubu przed spadkiem do I ligi. Po jesiennej części sezonu biało-zieloni zajmują 12. miejsce w tabeli T-Mobile Ekstraklasy.

Jednak Janas wybiega już w przyszłość i opowiada o bardziej ambitnych perspektywach.

– Poza celem, którym jest zdobycie jak największej liczby punktów w tych 13 meczach wiosny, zamierzam dążyć do systematycznego rozwoju zespołu, tak aby w ciągu kilku najbliższych lat walczyć o ambitne cele sportowe. Chcę dołożyć tutaj swoją cegiełkę – podkreśla szkoleniowiec.



Paweł Janas wraca do Ekstraklasy

– Nawiązanie współpracy z Pawłem Janasem jest bardzo ważnym wydarzeniem dla naszego klubu i drużyny – stwierdza z kolei prezes Lechii, Maciej Turnowiecki. – W Lechii mamy swoje ambitne plany. Pawła Janasa uważamy za na tyle wybitnego szkoleniowca, który pozwoli je nam zrealizować. To trener przez duże „T". Z jednej strony motywator, z drugiej fachowiec o odpowiednim formacie, osobowości i wiedzy. Rozmowy były konkretne, szybko doszliśmy do porozumienia zarówno, co do warunków zatrudnienia, jak i wizji drużyny. Życzymy Pawłowi Janasowi skutecznej walki o jak najlepsze wyniki w T-Mobile Ekstraklasie, a w dalszej perspektywie takich wydarzeń sportowych, które spełnią oczekiwania najwybredniejszych kibiców.

Janas rozegrał w reprezentacji Polski 53 spotkania. W latach 2003-2006 prowadził kadrę biało-czerwonych. Awansował z nią do mistrzostw Świata w Niemczech. Po zakończeniu pracy w reprezentacji nie osiągał już spektakularnych sukcesów. W 2009 roku awansował z Widzewem Łódź z I ligi do Ekstraklasy. Potem trenował Polonię Warszawa i GKS Bełchatów. Z Lechią związał się kontraktem do końca sezonu. Zawarto w nim jednocześnie opcję przedłużenia umowy.

(KS)

Liga Europy

Legia Warszawa zagra ze Sportingiem Lizbona, a Wisła Kraków ze Standardem Liege w 1/16 finału Ligi Europejskiej. Jeśli legioniści pokonają Portugalczyków, w kolejnej rundzie trafią na FC Porto bądź Manchester City. Z kolei w razie zwycięstwa „Białej Gwiazdy" z Belgami, następnym jej rywalem będzie ktoś z pary Hannover 96 – FC Brugge.

Mecze 1/16 finału zaplanowano na 16 i 23 lutego 2012 roku. W pierwszych spotkaniach polskie drużyny wystąpią w roli gospodarzy.

– Faworytem do awansu będzie Sporting, ale nie stoimy na straconej pozycji i zrobimy wszystko, aby znaleźć się w kolejnej rundzie – mówi Maciej Rybus, pomocnik Legii. – W tym sezonie w Lidze Europy odnieśliśmy już wiele zwycięstw, dlatego wierzę, że poradzimy sobie również z Portugalczykami.

Również pozytywne nastroje panują w Wiśle. – Nie ma powodów do narzekań, ale też nie popadajmy w zbytni optymizm, gdyż w losowaniu nie było słabych drużyn – podkreśla Kazimierz Moskal, trener krakowskiego zespołu.

(KS)

GW sport
www.wspolczesna.pl

Dziś w restauracji „Tokaj" siatkarki AZS-u podzielą się opłatkiem podczas tradycyjnej, klubowej Wigilii.



ISSN 0137-9488

Siatkówka >> Porażka w Bielsku-Białej to nie jedyny problem

Totalnie pechowy weekend AZS-u

Trzy bardzo kiepskie wiadomości spadły na AZS Białystok w minioną sobotę.

Miłosz Karbowski
mkarbowski@wspolczesna.pl

Kto wie, czy nie najgorszą jest kontuzja Dominiki Kuczyńskiej, która już w Bielsku-Białej nie mogła zagrać z Aluprofem (czytaj obok). Najlepsza w tym sezonie siatkarka naszej drużyny tylko jako obserwator „uczestniczyła" w przegranym 1:3 spotkaniu. Ten wynik to druga zła wiadomość. Trzecia feralna wieść nadeszła z Dąbrowy Górniczej, gdzie nieoczekiwanie trzy punkty zdobyła Stal Mielec znów spuszczając AZS na ostatnie miejsce w tabeli.

– Kontuzja Dominiki Kuczyńskiej była dla nas poważnym ubytkiem. Zrobiliśmy zbyt dużo własnych błędów. Musimy dalej pracować nad poprawą naszej gry. W tym spotkaniu zdobyliśmy bardzo mało punktów blokiem – wyliczał przyczyny porażki trener AZS-u Władimir Wiertiełko.

Akademiczki dobrze zaczęły pierwszego seta (10:7), a źle drugiego (4:12). Obie partie, mimo tak diametralnie różnych startów, miały identyczny finisz. Zespoły dochodziły do stanu 18:18 i w tym momencie zacięta walka się kończyła. AZS popełniał błędy, a Aluprof pokazywał swoją siatkarską wyższość. W pierwszej partii bielszczanki od wyniku 18:18 zdobyły z rzędu 7 punktów.



W. Olkiewicz

Dominika Kuczyńska już w Bielsku-Białej doznała kontuzji skręcenia stawu skokowego

W drugiej identyczna seria została przedzielona tylko jedną udaną akcją białostoczanek.

– Mecz w naszym wykonaniu był pozbawiony nerwowości. Poszczególne elementy wykonywałyśmy spokojnie i dokładnie – mówiła kapitan Aluprofu Karolina Ciaszkiewicz.

Bielszczanki pozwoliły sobie jednak na długi moment słabości. W trzecim secie od początku im nie szło. AZS uchwycił się szansy i nieoczekiwanie rozbił gospodynie do 16. Skutecznie spisywała się Dominika Sieradzan, do której na skrzydło szło najwięcej piłek.

Nadzieja na punkty prysła szybko. Zmobilizowane rywalki czwartego seta zaczęły do prowadzenia 8:1, które potem tylko powiększały.

▲ **Aluprof Bielsko-Biała – AZS Białystok 3:1 (25:18, 25:19, 16:25, 25:15)**
Aluprof: Kaczorowska (15 pkt), Crimes (8), Bamber-Laskowska (11), Vindevoghel (5), Wojtowicz (8), Wołosz (7), Banecka (libero) oraz Frąckowiak (1), Pelc, Tamari (libero), Lichtman, Ciaszkiewicz (5).
AZS Białystok: Łozowska (8), Sieradzan (13), Kruk (7), Jack (10), Muhlsteinova (1), Kowalenko (7), Jack (10), Durajczyk (libero) oraz Cabajewska (1), Thompson, Sizowa.
MVP: Klaudia Kaczorowska (przyjmująca Aluprofu). ▲

PlusLiga Kobiet

▲ **Pozostałe wyniki 11. kolejki:** Budowlani Łódź – PTPS Piła 3:0 (25:13, 25:17, 26:24), MKS Dąbrowa Górnicza – Stal Mielec 1:3 (25:19, 20:25, 21:25, 21:25), Atom Trefl Sopot – Muszynianka Muszyna 1:3 (17:25, 25:16, 13:25, 22:25). Dziś grają: Gwardia Wrocław – Pałac Bydgoszcz.

1. Muszynianka	11	27	30:10
2. Atom Trefl	11	26	28:12
3. Aluprof	11	23	28:19
4. MKS D. Górn.	11	22	27:17
5. Budowlani	11	14	20:23
6. Pałac	10	11	17:23
7. PTPS Piła	11	11	16:27
8. Stal	11	10	17:27
9. Gwardia	10	10	14:24
10. AZS Białystok	**11**	**8**	**15:30**

Siatkówka >>

Pełny mecz Łozowskiej



W. Olkiewicz

Anna Łozowska zdobyła w Bielsku-Białej 8 punktów

Dominika Kuczyńska, dzień przed meczem z BKS-em Bielsko-Biała, skręciła staw skokowy i nie pojawiła się na boisku. Do pechowej kontuzji doszło podczas treningu. Po 12 godzinach jazdy autobusem siatkarki od razu miały zajęcia. Uraz przytrafił się Dominice po starciu na siatce z Sinead Jack. Dlatego od początku spotkania w Bielsku-Białej na parkiecie pojawiła się 18-letnia Anna Łozowska.

– Fajnie poradziła sobie w ataku, większość akcji kończyła. Natomiast nie miała wiele do powiedzenia w bloku naprzeciw dwóch bardzo wysokich środkowych Alexis Crimes (191 cm) i Gabrysi Wojtowicz (200 cm) – ocenia Kuczyńska.

Dominika powinna wrócić do pełnej sprawności i formy po nowym roku. Opuściłaby więc tylko dwa spotkania: w Pucharze Polski z Gwardią Wrocław (23.12) i w Plus Lidze Kobiet z MKS-em Dąbrowa Górnicza (29.12). Ewentualnie, gdyby kuracja przebiegała wyjątkowo szczęśliwie, mogłaby wystąpić już w spotkaniu z dąbrowiankami.

– Zrobiono mi prześwietlenie. Najprawdopodobniej nie doszło do żadnych złamań. Jest to wyłącznie poważne, i niestety, bolesne skręcenie. Chciałabym szybko wrócić na boisko, ale nie na siłę, muszę być zdrowa. Skręciłam lewą nogę, a właśnie z niej wybijam się przy ataku z obejścia – mówi „Kuczi". **(mlk)**

Piłka nożna >> W Mikołajkowym Turnieju w Suwałkach rywalizowali byli i obecni reprezentanci Polski, Litwy, Łotwy i Gruzji

Gospodarze z Wigier nareszcie zdetronizowali Litwinów

Dopiero ostatni, dziesiąty mecz rozstrzygnął o losach Mikołajkowego Turnieju w Suwałkach. Drugoligowcy z Wigier, chociaż przegrywali już 0:2 z Reprezentacją Litwy, zdołali przechylić szalę na swoją korzyść. Andrzej Niewulis, Adam Pomian, debiutujący w biało-niebieskich barwach Patryk Gondek, uznany najlepszym graczem zawodów i Przemysław Makarewicz swoimi golami sprawili kibicom niebywałą radość.

– Wreszcie, w 12. edycji turnieju udało się nam wygrać – cieszy się Dariusz Mazur, prezes suwalskiego klubu i główny organizator charytatywnej imprezy. – Najbardziej zadowolone będą jednak dzieci z ubogich rodzin z Suwalszczyzny. – Zebraliśmy 15.400 zł, które przeznaczyliśmy na wakacyjny wypoczynek nad morzem – dodaje.

Na tę kwotę złożyły się wpływy ze sprzedaży biletów do hali OSiR oraz z licytacji pamiątek sportowych. Najcenniejszymi okazały się koszulki podarowane przez Patryka Małeckiego i Tomasza Frankowskiego, ufundowany przez Jacka Zielińskiego trykot reprezentacji Polski i piłka z autografami zawodników Reprezentacji Dziennikarzy.

Prowadzeni przez Wojciecha Jagodę żurnaliści, mimo ambitnej postawy, nie zdobyli ani jednego punktu. Ich trener dopingował także swoich dawnych kolegów z boiska z Legii Champions. Leszek Pisz i Zbigniew Mandziejewicz robili, co mogli, ale na pociechę stołecznej ekipie pozostały indywidualne wyróżnienia. Królem strzelców, z dorobkiem 10 goli, został Adam Fedoruk, najlepszym bramkarzem Grzegorz Tomala, a odkryciem turnieju Dariusz Czykier. **(ab)**



Fot. W. Drzazga

Wigry (niebieskie stroje) po raz pierwszy wygrały Mikołajkowy Turniej. Jedyny punkt straciły w meczu z Drużyną Prezydenta.

▲ **Wyniki**
Wigry Suwałki – Drużyna Prezydenta Suwałk 2:2, Wigry – Reprezentacja Dziennikarzy 4:1, Wigry – Legia Champions 6:5, Wigry – Reprezentacja Litwy 4:2, Reprezentacja Litwy – Drużyna Prezydenta 3:1, Reprezentacja Litwy – Legia Champions 3:2, Reprezentacja Litwy – Reprezentacja Dziennikarzy 5:3, Legia Champions – Drużyna Prezydenta 4:3, Legia Champions – Reprezentacja Dziennikarzy 3:2, Drużyna Prezydenta – Reprezentacja Dziennikarzy 5:4.
Kolejność: 1. Wigry - 10 pkt., 2. Reprezentacja Litwy - 9 pkt., 3. Legia Champions - 6 pkt., 4. Drużyna Prezydenta Suwałk - 4 pkt., Reprezentacja Dziennikarzy - 0 pkt.