Już dziś 60 stron na 60-lecie

Zajrzyj do urodzinowego dodatku Gazety Współczesnej

Te ataki są powiązane >>2

Czy działa w naszym regionie grupa neonazistów?

DZIŚ
po południu / w nocy

18⁰ 8⁰ >>2

GAZETA Białostocka
WSPÓŁCZESNA

www.wspolczesna.pl

2 września 2011
piątek
169(17357)
2,10 zł (w tym 8% vat)

Cena gazety w prenumeracie pocztowej 1,18 zł.
ISSN 0137-9488

Region >> Z roku na rok rośnie aktywność obywateli w skarżeniu na innych

Stosy donosów

Izabela Krzewska
ikrzewska@wspolczesna.pl

Piszą sąsiedzi na sąsiadów, pracownicy na pracodawców, członkowie rodziny na swoich krewnych, przedsiębiorcy na nieuczciwych konkurentów... piszą wszyscy na wszystkich.

Donosy – bo o nich mowa – wypychają stosy teczek białostockim ZUS-ie i urzędach skarbowych i z roku na rok jest ich coraz więcej. Tylko nieliczne się potwierdzają.

– Ale donosy pełnią też rolę funkcjonalną – mówi Radosław Oryszczyszyn, socjolog. – W dojrzałych społeczeństwach tj. skandynawskim, jest to objaw troski o wspólne dobro. Musimy się kontrolować nawzajem i nie potrzebny jest do tego aparat państwowy. Jeżeli obywatel okrada państwo, to okrada również mnie samego.

Trudno się z tym nie zgodzić, gdyby nie dane o skuteczności donosów.

– Około 80-90 proc. są to wymysły – podsumowuje Edyta Waniszewska, z-ca naczelnika Drugiego Urząd Skarbowy w Białymstoku do którego do lipca br. trafiło już 120 donosów. – To, że ktoś otrzymuje rentę, nie znaczy, że nie ma innych dochodów tj. kredyty, czy pożyczki. Jeżeli wynajmuje mieszkanie, nie znaczy, że nie płaci podatku. Najczęstszym motywem pisania donosów jest zwykła ludzka zazdrość.

Najbardziej kłuje nas w oczy dobrobyt innych, życie, w mniemaniu donosiciela, „ponad stan", i to na koszt podatników. Dlatego zatroskani obywatele donoszą o luksusowych autach i nabytych nieruchomościach. Pomysłowość ludzka nie zna granic.

– Pewna pani donosi nam, że chciała znaleźć kota by pokryć swoją kotkę – podaje przykład Edyta Waniszewska. – Dała ogłoszenie. Zgłosiła się kobieta z jakimś kotem, któremu ta pani zapłaciła 100 złotych. Ale do pokrycia nie doszło. I pisz do nas: „Ta pani dalej używa tego kota w celach prokreacyjnych i bierze po 100 zł. Na pewno tego nie opodatkowuje".

Niezależnie od tego jak brzmi to absurdalnie...

– Wszelkie informacje pozwalające nam ujawnić nieprawidłowości podatkowe są brane pod uwagę – zaznacza Wiesław Kuc z Pierwszego US w Białymstoku.

Czasem uda się wykryć nielegalny najem, przedsiębiorców bez zarejestrowanej działalności gospodarczej i niewystawiających faktur lub paragonów, pracodawców zatrudniających „na czarno".

Wśród donosów jakie trafiają do białostockiego Zakładu Ubezpieczeń Społecznych dominują te nadane z Hajnówki i okolic. Donosy dotyczyły niesłusznych, zdaniem „donosiciela", przyznanych rent. Wśród piszących nie brakuje samozwańczych lekarzy. „Stan zdrowia pani X uległ znacznej poprawie, dlaczego więc ZUS podjął wypłatę jej renty" – pisze jeden z „życzliwych".

– Po naszym dochodzeniu okazuje się, że w rzeczywistości zakład wcale tej renty nie wypłaca – zaznacza Anna Krysiewicz, rzecznik ZUS w Białymstoku. – Ludzie są niedoinformowani. Szczegółowo wyliczają komu należy zabrać dodatek pielęgnacyjny. Później okazuje się, że na 4 wskazane osoby, tylko jedna go otrzymuje i w dodatku ukończyła już 75 lat, czyli dodatek otrzymuje z mocy ustawy.

Również podlaska policja jest adresatem donosów. Oto jedno z tegorocznych zgłoszeń. „XY ma sklep, który nie przynosi żadnych dochodów. W rzeczywistości to pralnia brudnych pieniędzy. Właściciel i jego żona zajmują się przemytem papierosów i alkoholu. Ten sąsiad mało zarabia, a stać go na luksusowy samochód? Mało tego, na paliwo do tego samochodu!"

Oszuści i kombinatorzy strzeżcie się. „Uczciwi obywatele" czuwają.

LICZBA DONOSÓW



Źródło: I i II Urząd Skarbowy w Białymstoku

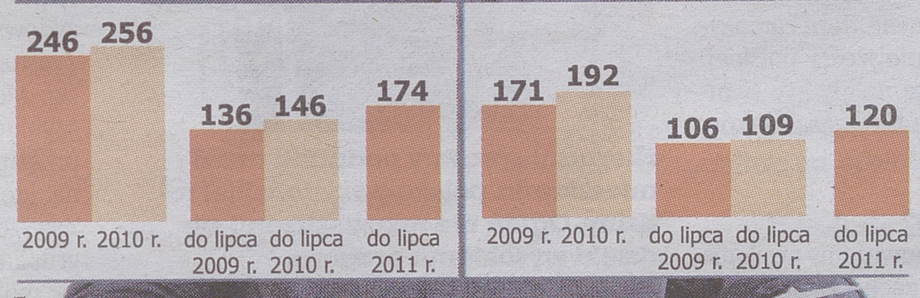

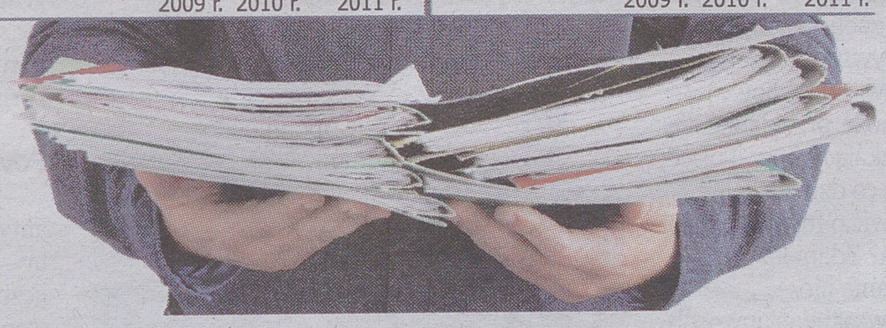

Fot. W. Wojtkielewicz/Graf. R. Mogilewski

URODZINOWA LOTERIA
GAZETY WSPÓŁCZESNEJ
DZIŚ
KUPON NR 1
Szczegóły na str. 8 i 9





Białystok >> Już w niedzielę będziemy rozstawiać wystawę fotografii prasowych „60 lat Blisko Was"

Te zdjęcia to historia naszej gazety i naszego regionu



Archiwum

Jedno ze zdjęć wystawy – saturatory stojące przy ulicach w latach 90.

Takiej wystawy fotografii prasowej jeszcze w Białymstoku nie było! Przez cały wrzesień będziemy mogli oglądać kilkadziesiąt zdjęć formatu 1 metr x 1,40 m z archiwum naszego dziennika. „Współczesna" obchodzi właśnie swoje 60-lecie i z okazji jubileuszu postanowiła powspominać.

W organizowanej wystawie „Gazeta Współczesna 60 lat Blisko Was" cofniemy się nawet do lat 50. ubiegłego wieku. Zaprezentujemy wydarzenia ważne w historii regionu, nasze codzienne życie w latach 70. i 80., zakłady pracy, których już nie ma, uroczystości, dawnych i obecnych (ale nieco młodszych) VIP-ów. Zobaczyć będzie można m.in. fotografie Jerzego Maksymiuka podczas próby z orkiestrą Filharmonii Białostockiej, Leona Tarasewicza w czasie otwarcia swojej wystawy w Grodnie w 1988 r., czy aktorkę Izabellę Scorupco przyjeżdżającą do kraju i do Białegostoku – swojego rodzinnego miasta w związku z premierą filmu „GoldenEye". Będzie tam także zdjęcie z 1959 r. z pochodu 1-majowego, w którym uczestniczyli pracownicy Białostockiej Fabryki Pluszu (później „Biruny"). Mamy też uwieczniony debiut Marka Citko w barwach Jagiellonii w 1992 r.

To tylko kilka z wybranych przez nas zdjęć fotoreporterów „Gazety Współczesnej" i „Gazety Białostockiej". Chcesz zobaczyć więcej? Zapraszamy na białostocki Rynek Kościuszki. Wystawa rozstawiana będzie już w niedzielę po południu, a w poniedziałek będzie ją można zobaczyć od rana. **(bisu)**

Biał

GAZETA WSPÓŁCZESNA
10 lat
Blisko Was



„Gazeta Białostocka" nr 281 (5380), wtorek 26 grudnia 1968 r.

Cena: 50 groszy

Pisaliśmy 43 lat temu:

„Troskliwą opieką zarówno ze strony organizacji partyjnych, rad zakładowych jak i kierownictwa poszczególnych przedsiębiorstw otaczani są renciści w białostockich zakładach przemysłu spożywczego. Ogółem jest ich ponad 200. Najwięcej, bo 42 rencistów posiada Wojewódzkie Przedsiębiorstwo Przemysłu Mięsnego. Rada zakładowa dla byłych pracowników organizuje spotkania, bezpłatne oglądanie sztuk i filmów, wycieczki turystyczno-krajoznawcze, udziela bezzwrotnych zapomóg itd."

Zdjęcia z archiwum



W grudniu 1985 roku Białystok odwiedził znany podróżnik Jacek Pałkiewicz i Reinhold Messner (Włoch, który jako pierwszy zdobył wszystkie 8-tysięczne szczyty świata)

Pogoda >> na weekend

po południu / w nocy >> Białystok

Piątek

18° 7°

Ciśnienie 994 hPa

Sobota

20° 8°

Ciśnienie 1000 hPa

Niedziela

24° 10°

Ciśnienie 1004 hPa

Piątek: W dzień zachmurzenie umiarkowane, okresami wzrastające do dużego. Miejscami przelotne opady deszczu. Sobota, niedziela: zachmurzenie małe. Wiatr słaby, poł.-wschodni.

Województwo podlaskie >> Atakowani Żydzi, Muzułmanie i Litwini są przekonani, że...

Mniejszości atakuje garstka osób o skrajnych poglądach

Wystąpienia antysemickie i ksenofobiczne w województwie podlaskim nasiliły się – nie mają wątpliwości przedstawiciele mniejszości religijnych i narodowościowych. Nie chodzi tylko o zbezczeszczenie pomnika w Jedwabnem, próbę podpalenia meczetu, wymalowywanie nazistowskich znaków na synagodze czy zamalowywanie napisów w języku hebrajskim czy litewskim. Mniejszości mówią o wyczuwalnej atmosferze wrogości i braku zaufania.

Przełamana została bariera strachu

– Agresja wobec nas zdecydowanie nasila się, o czym świadczy chociażby próba podpalenia naszego centrum – twierdzi imam Husam Freikh, dyrektor Centrum Kultury Muzułmańskiej w Białymstoku. – W ten sposób przełamali barierę strachu. Było to włamanie w imię ideologii. Wydaje się, że pozostałe ataki miały te samo podłoże. Te akty prowadzą jeśli nie do jednej grupy osób, to do jednej ideologii. A należy pamiętać, że skrajnie prawicowe poglądy są tymi najbardziej niebezpiecznymi.

Profesor Tadeusz Popławski, socjolog i Irena Gasprowicz, przewodnicząca Zarządu Krajowego Wspólnoty Litwinów w Polsce jako jeden z motywów ostatnich ataków na mniejszości wskazują wydarzenia, do jakich niedawno doszło na Litwie. Tam zamazywano tablice w języku mniejszości polskiej. Wydarzenia z okolic Puńska mogły być swoistym odwetem. Jednak nie tłumaczą ataków wobec innych mniejszości.

„Dzieło garstki idiotów"

– Z naszej perspektywy zauważamy nasilenie przekazu medialnego na zachodzie Europy i w USA pokazywania negatywnego wizerunku muzułmanów, jako fanatyków, zamachowców – mówi imam Freikh. – To może przekładać się na postrzeganie nas, mieszkających w Polsce przez ludzi, obok których na co dzień żyjemy.

Czy można tu jednak mówić o froncie nienawiści przeciw mniejszościom? Zdaniem socjologa Popławskiego, zdecydowanie nie.

– Wybitnie jest to dzieło wąskiej grupy osób o skrajnych poglądach. Nasz region jest wielokulturowy i potrafimy się dogadać, o czym świadczą choćby różnego rodzaju wspólne imprezy festiwale, przeglądy – twierdzi Popławski.

Podobnego zdania są przedstawiciele mniejszości i organizacji narodowościowych, które nie identyfikują się z tymi wydarzeniami, a wręcz twierdzą, że jest to „dzieło garstki idiotów, którzy nie mają pojęcia, ile złego zrobił symbol swastyki" – jak powiedział nam przedstawiciel podlaskiej brygady Obozu Narodowo-Radykalnego, który przedstawił się jako Arnold Rogalewski.

To gra i sposób pokazania się

– Czym się kierują? W ten sposób być może chcą wywołać społeczne oburzenie, to jest ich gra, sposób na podniesienie sobie adrenaliny – twierdzi Popławski. – W ten sposób chcą się popisać, pokazać, zabłysnąć za pomocą mediów.

– Im więcej media będą o nich mówić, tym bardziej oni będą chcieli się pokazać – twierdzi przedstawiciel podlaskiej brygady Obozu Narodowo-Radykalnego.

By zapobiec kolejnym atakom sprawcy muszą być jak najszybciej zatrzymani. Na to liczą przede wszystkim zaatakowane mniejszości. Ich oczy skierowane są na policję. Wynikami działań mundurowych zainteresowany jest też wojewoda podlaski, Maciej Żywno, który powołał specjalną grupę składającą się z policjantów, funkcjonariuszy ABW oraz straży granicznej.

31 sierpnia, Jedwabne



Policjant patrolujący Jedwabne zobaczył, że na pomniku upamiętniającym masakrę Żydów pojawiły się m.in. swastyki i napisy „Byli łatwopalni"

23 sierpnia, Białystok



Nieznani sprawcy podpalili drzwi mieszkania polsko-pakistańskiej rodziny. Ogień nie rozprzestrzenił się dzięki wysokiemu progowi.

22 sierpnia, gmina Puńsk



Litewskie nazwy miejscowości zostały zamalowane na kilkudziesięciu tablicach. Napisy pojawiły się także na znajdującym się w Puńsku pomniku.

10 sierpnia, Orla

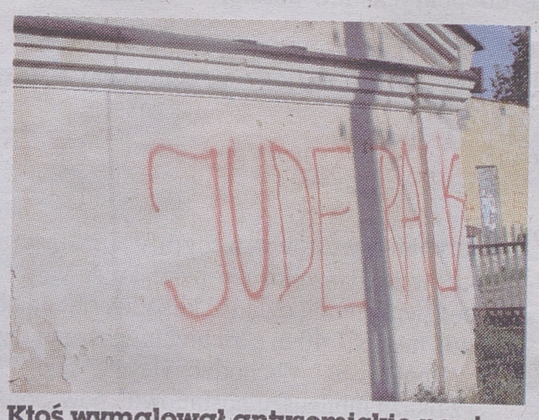

Ktoś wymalował antysemickie napisy na synagodze, m.in. „Jude Raus" oraz swastyki. Usunęli je mieszkańcy miejscowości.

20 sierpnia nieznani sprawcy włamali się do centrum muzułmańskiego w Białymstoku, zniszczyli podłogę i podłożyli ogień

– Zależy nam na jak najszybszym ustaleniu sprawców – zapewnia podinsp. Andrzej Baranowski, rzecznik prasowy Komendy Wojewódzkiej Policji w Białymstoku. – Musimy jednak działać skrupulatnie. Trwają obecnie postępowania operacyjne i analizowane są ślady. Za wcześnie, by mówić o jednej zorganizowanej grupie, która stoi za wszystkimi atakami, ale nie wykluczamy takiej możliwości.

My też możemy pomóc

Aby zapobiec kolejnym incydentom, policja wzmogła kontrole w miejscach zagrożonych mogących stanowić obiekt ataków rasistowskich. Więcej funkcjonariuszy będzie pracować w terenie. W Białymstoku w monitoringu zagrożonych obiektów pomoże straż miejska.

Wojewoda apeluje do mieszkańców regionu o czujność, o zwracanie uwagi na podejrzane zachowania w pobliżu miejsc ważnych dla mniejszości narodowych, etnicznych, czy religijnych. Fundacja Ochrony Dziedzictwa Żydowskiego także podkreśla, że czujność mieszkańców może zakończyć ataki.

– Nie da się przecież postawić policjanta przy każdym z tysięcy cmentarzy, pomników, synagog i innych miejsc związanych z historią polskich Żydów – uważa Monika Krawczyk, dyrektor FODŻ. – W Polsce jest 1200 cmentarzy żydowskich, i setki innych obiektów związanych z historyczną obecnością Żydów na terenie Polski. Możemy jedynie liczyć na mieszkańców, szybkie postępy w śledztwie prowadzonym przez policję i skuteczną działalność edukacyjną, która wpłynie na zanik podobnych postaw. Zawsze jednak istnieje szansa, że pojawi się grupka frustratów, którzy będą w stanie zakłócić spokój większości. Natomiast zdecydowanie potrzebne są bardziej skuteczne działania władz i organów ścigania.

Powiedzmy ksenofobii: Nie!

– Dobitne piętnowanie zachowań i czynów antysemickich – także przez władze, sądy i służby – może w przyszłości znacznie ograniczyć ich liczbę. Ksenofobia nie może być dłużej tolerowana w nowoczesnym, wielokulturowym i wielowyznaniowym państwie, jakim jest Polska – dodaje Krawczyk.

Zdaniem Ireny Gasprowicz, przedstawicielki mniejszości litewskiej, jest to zadanie przede wszystkim dla polityków, którzy poza tworzeniem przepisów, powinni skupić się na społeczeństwie.

– Zaszłości, które powstały między naszymi narodowościami, wciąż są żywe – uważa. – Mimo że mniejszości często są atakowane przez młodych ludzi, ta atmosfera wzajemnego braku zaufania jest przekazywana i odczuwalna. Dlatego warto zatrzymać się i zastanowić nad sytuacją wspólnego życia różnych narodowości. Jest to zadanie przede wszystkim dla osób decydujących w państwie.

Utrwalanie pozytywnego wizerunku mniejszości religijnej czy obcokrajowców żyjących obok nas oraz edukacja – to pomysł imama Freikha.

– Proponowałem np., że mogę spotykać się ze skazanymi islamofobami, by opowiedzieć im o naszej wierze, życiu, o tym, jacy jesteśmy – mówi dyrektor Centrum Kultury Muzułmańskiej w Białymstoku. – Byłaby to też okazja, żeby zapytać tych młodych ludzi, dlaczego to zrobili, czym się kierowali. Dzięki temu być może zrozumielibyśmy się nawzajem.

Może pierwszym krokiem do zmian w nastawieniu do mniejszości będzie organizowany w niedzielę w Białymstoku „Marsz Jedności".

Do sprawy będziemy wracać w kolejnych wydaniach Współczesnej.

Urszula Bisz

redaktor odpowiedzialny
Ewa Wyrwas

85 748 74 74 www.wspolczesna.pl

GAZETA WSPÓŁCZESNA
2 września 2011
piątek

Białystok >>

Pracownicy szpitali boją się o swoją pracę

Nasi rozmówcy nie byli przygotowani do dyskusji – uważa Henryk Misiewicz, dyrektor białostockiego szpitala zakaźnego. W czwartek wraz z przedstawicielami szpitala gruźliczego wziął udział w spotkaniu dotyczącym warunków przejmowania pracowników przez Uniwersytecki Szpital Kliniczny w Białymstoku.

Przejęcie jest już faktem. W poniedziałek wyraził na nie zgodę sejmik województwa. Nastąpić ma pod koniec roku. Wciąż natomiast niepewnie czują się pracownicy szpitala zakaźnego i gruźliczego, od początku przeciwni przejęciu placówek przez UMB. Ludzie boją się o swoje miejsca pracy, chcą też wiedzieć, ile będą zarabiać i czy nowe władze zaliczą im do pensji dotychczasowy staż pracy.

– Moi pracownicy zarabiają więcej niż ci z klinicznego – mówi dyrektor Misiewicz. – Nie usłyszeli, czy ich pensje pozostaną bez zmian, czy ulegną obniżeniu.

W rozmowach wzięli udział dyrektorzy wszystkich wymienionych placówek, związkowcy oraz władze województwa. – Na wszystkie pytania pracowników przygotujemy odpowiedzi – zapewnia Cezary Cieślukowski, członek zarządu województwa podlaskiego i inicjator spotkania. – Zajmie się tym specjalna grupa robocza. **(jsz)**

Białystok >>

Nowa ramówka radia i TV

Rozmowa dnia to nowa odsłona audycji „Gość Dnia", która pojawi się na antenie TVP Białystok. Od poniedziałku 5 września wchodzi w życie nowa, jesienna ramówka regionalnej telewizji. Od tego dnia będzie ona przygotowywać w dni powszednie 3,5 godziny programu (17-20 i 21.45-22.13), w soboty i niedziele – prawie 5 godzin.

Nową ramówkę przygotowało też Radio Białystok. W godzinach największego szczytu kierowcy codziennie znajdą informacje na temat korków. Nie zmienia się pora emisji nadawania szlagowego programu porannych audycji Radia Białystok – o 8.15 więc będzie „Rozmowa Dnia", zaś na godz. 11.15 zaplanowano emisję reportaży i publicystyki poświęconych aktualnym wydarzeniom. O 19.10 wraca lista przebojów. **(mk)**

promocja



Region >> Miejska i wojewódzka inauguracja roku szkolnego

Mamy bardzo zdolną młodzież

Wiedza sama wchodzi mi do głowy, nie muszę zakuwać – mówi Kasia Brzozowska, która w czwartek dostała medal za pilność.

Julia Szypulska
jszypulska@wspolczesna.pl


W. Wojtkielewicz

Patrycja Rokuszewska (od lewej), Kasia Brzozowska i Katarzyna Wałorowska otrzymały wczoraj medale „Diligentiae za pilność". – To duży prestiż – mówią dziewczyny.

Dziewczyna właśnie rozpoczęła naukę w I LO w Białymstoku. Znalazła się w gronie 149 osób, które dostały medal „Diligentiae za pilność". Wręczono je w czwartek uczniom oraz ich nauczycielom podczas uroczystej inauguracji roku szkolnego.

Kasia Brzozowska ma się czym pochwalić. Jest potrójną laureatką konkursów przedmiotowych – z języka polskiego, francuskiego oraz chemii. Skąd taki dobór przedmiotów?

– Lubię i języki, i chemię – tłumaczy. – Poza tym, taki dobór przedmiotów sprawił, że w ogóle nie musiałam zdawać egzaminu gimnazjalnego.

Niż nie w podstawówkach

Kasia Brzozowska w tym roku szkolnym będzie też otrzymywać stypendium za dobre wyniki w nauce. W sumie, w Białymstoku stypendia naukowe, artystyczne bądź za innowacyjną myśl techniczną otrzymało 160 uczniów.

Wspólna – miejska i wojewódzka inauguracja roku szkolnego po raz pierwszy od siedmiu lat odbyła się w Białymstoku. Rok temu była w Suwałkach, a jeszcze wcześniej – w Michałowie. Tegoroczna uroczystość miała miejsce w nowej siedzibie Szkoły Podstawowej nr 12.

Niż demograficzny sprawił, że w tym roku w białostockich szkołach powstało trzydzieści oddziałów mniej niż zakładano. Dotyczy to głównie placówek ponadgimnazjalnych i zawodowych. Powodów do narzekań nie mają natomiast podstawówki i szkoły integracyjne.

W szkołach podstawowych w tym roku szkolnym będzie o 7 oddziałów więcej. Część z nich stanowią oddziały integracyjne, na które jest w mieście spore zapotrzebowanie. W sumie jest ich 6 – większość w Szkole Podstawowej nr 11. Nowością jest natomiast oddział dla dzieci autystycznych w SP nr 50. Z kolei w Publicznym Gimnazjum nr 4 powstała klasa dla uczniów niedosłyszących.

Klasy mundurowe górą

Szkoły, zwłaszcza średnie, starają się uatrakcyjniać swoją ofertę. Już kolejny rok z rzędu hitem okazały się klasy mundurowe. Działają one w XIV i XVI LO w Białymstoku. Oddziałów jest w sumie 14.

Akcja MNiSW

Zadbaj o swoją przyszłość to kampania społeczna Ministerstwa Nauki i Szkolnictwa Wyższego skierowana do uczniów. W jej ramach powstanie m.in. portal dla gimnazjalistów i uczniów szkół ponadgimnazjalnych studianaprzyszlosc.pl, gdzie będą oni zachęcani do studiowania na kierunkach ścisłych i przyrodniczych. Chodzi o to, by swoje studia młodzi planowali z wyprzedzeniem, biorąc pod uwagę nie tylko własne pasje, ale też przyszłość zawodową.

Białystok >> Prokuratura oskarża nastolatków

Chcieli pieniędzy na bułkę. Ukradli cały portfel.

Dwóch nastolatków – 18-letni Adam R. i o rok młodszy Dawid B. – odpowie przed białostockim sądem rejonowym za kradzież.

Prokuratura oskarża ich o to, że 24 czerwca br. ok. godz. 6.40 w Białymstoku przy ul. Wyszyńskiego okradli kobietę. Dawid B. podszedł do pokrzywdzonej i poprosił o drobne na bułkę. Kiedy wyciągnęła portfel, wyrwał jej go i uciekł. Zaczął biec w stronę sąsiedniego bloku, gdzie czekał na niego kolega – Adam R. Łupem młodocianych złodziejaszków padło 620 zł, 10 euro, 30 litów, dowód i karta bankomatowa.

Kobieta zgłosiła się na komisariat. Funkcjonariusze podczas interwencji na klatce jednego z bloków zatrzymali dwóch młodych mężczyzn, którzy odpowiadali rysopisowi złodziejaszków. Część zrabowanych pieniędzy była w portfelu, na szybie windy, a resztę mieli przy sobie. Byli nietrzeźwi. Adam R. nie przyznał się do zarzucanych czynów. Nie chciał też składać wyjaśnień. Natomiast jego kolega – Dawid B. – przyznał się i opowiedział o tym, co się stało. Wnioskował też o dobrowolne poddanie się karze. Oskarżeni przebywają obecnie w poprawczaku. **(uk)**

Białystok >> Utrudnienia

Część wiaduktu jest gotowa

Drogowcy przeniosą w poniedziałek ruch na wyremontowaną część wiaduktu Dąbrowskiego w Białymstoku.

Niestety w tym rejonie czekają nas niedługo kolejne utrudnienia. Prawdopodobnie w weekend drogowcy będą rozbierać drugą część konstrukcji (ul. Poleska znowu na trzy dni zostanie zamknięta). Cały wiadukt ma być gotowy do końca października.

Coraz bardziej zaawansowane prace są też na ul. Lipowej, która pod koniec tego miesiąca przynajmniej w części może już być przejezdna.

Więcej o postępach w remontach ulic i utrudnieniach napiszemy w poniedziałkowym wydaniu. **(bisu)**

Krótko

PSL chce debaty. Maciej Janowski, kandydat PSL na senatora zaapelował w czwartek o debatę przedstawicieli komitetów wyborczych w województwie: – Porozmawiajmy o bezpieczeństwie, gospodarce, rolnictwie, tak by w przyszłym parlamencie posłowie ze sobą współpracowali dla dobra regionu. **(mk)**

Dwa białostockie baseny wciąż nieczynne. Pływalnia przy ul. Włókienniczej i pływalnia kameralna przy ul. Mazowieckiej nie rozpoczęły sezonu 1 września. W obiektach nie udało się zakończyć wymiany węzłów cieplnych. Miłośnicy pływania będą mogli więc korzystać z basenów dopiero za kilka dni. **(wj)**

Chcesz zaskoczyć pracodawcę – nagraj Video CV. Takie warsztaty proponuje Wojewódzki Urząd Pracy w Białymstoku. W programie podstawowe zasady autoprezentacji i nagranie Video CV. Bezpłatne szkolenie dla bezrobotnych odbędzie się 8 września, w godz. 9-14 w siedzibie WUP, ul. Pogodna 22. Więcej informacji i zgłoszenia: 85 74 97 241. **(ika)**

„Fair Play Spotkaniec", czyli wspólne tańce na białostockim Rynku Kościuszki



W. Wojtkiewicz

Grupka tańczących osób przyciągała wzrok przechodniów. W czwartek na białostockim rynku przez kilka godzin odbywała się impreza pod nazwą „Fair Play Spotkaniec". Wśród tancerzy rozpoznać mogliśmy m.in. Niecika, Blachę i Kruka, znanych z Fair Play Crew oraz z telewizyjnego show „You Can Dance. Po prostu tańcz".

– Chcieliśmy bezpośrednio pokazać, jak wyglądają lekcje tańca – mówi Wojtek „Blacha" Blaszko, jeden z założycieli Fair Play Dance Studio. – Dlatego przynieśliśmy tutaj lustra, nagłośnienie, sprzęt. Jedynie brakuje parkietu. Chcieliśmy wejść w przestrzeń miejską i pokazać, że tańczyć może każdy. Niezależnie od wieku. Imprezę powtarzamy 3 września. Program znajdziecie na stronie fairplaystudio.pl. A dzień później członkowie studia zapraszają na Dzień Otwarty w Fair Play Dance Studio (ul. 1000-lecia PP 8). Zobaczycie, jak wyglądają zajęcia, poznacie studio i instruktorów, przekonacie się, jak się pracuje na profesjonalnych salach tanecznych i poznacie zasady funkcjonowania studia. **(uk)**

Religie Podlasia

W Białymstoku startują bezpłatne warsztaty edukacyjne pt. Religie Podlasia. Zajęcia mają na celu m.in. przekazanie w atrakcyjnej formie dydaktycznej podstawowych informacji dotyczących religii, których przedstawiciele mieszkają lub w przeszłości zamieszkiwali licznie Podlasie – Kościoła rzymskokatolickiego, prawosławnego, ewangelicko-augsburskiego, a także judaizmu i islamu. Warsztaty będą trwały od września do grudnia. Mogą brać w nich udział uczniowie szkół podstawowych i gimnazjum. Czas trwania: ok. 60-90 min. Zapisy i szczegółowe informacje w Centrum im. Ludwika Zamenhofa (ul. Warszawska 19), pod nr tel.: 85 67 67 367. Więcej informacji znajdziecie w internecie na: www.centrumzamenhofa.pl. **(uk)**

Woj. podlaskie >> Policjanci posumowali minione wakacje

Wypadków było mniej

Wakacje, które właśnie się skończyły, były mniej tragiczne od ubiegłorocznych. Niestety, również zebrały śmiertelne żniwo.

Urszula Bisz
ubisz@wspolczesna.pl

Pomimo mniejszej liczby zdarzeń drogowych niż w 2010 r., podsumowanie to powinno być przestrogą szczególnie dla rodziców i opiekunów dzieci. W 26 wypadkach na podlaskich drogach uczestniczyli również najmłodsi. Jedno dziecko zginęło, a 28 zostało rannych.

Nie obyło się też bez ofiar wody. Od rozpoczęcia wakacji do ostatniej środy utonęło 16 osób. To o połowę mniej niż w roku ubiegłym, jednak za każdym takim przypadkiem kryje się ludzka tragedia. Te statystyki pokazują, że zarówno w kwestii wypoczynku nad wodą, jak też bezpiecznych zachowań na drodze edukacji nigdy mało.

Podobnie jak wyniki czwartkowych kontroli. We wszystkich podlaskich powiatach policjanci prowadzili działania „Trzeźwy poranek" oraz „Bezpieczny Uczeń". Wystarczyły zaledwie 2 godziny, by ujawnić aż 16 osób, które zdecydowały się na jazdę pod wpływem alkoholu. Brakiem odpowiedzialności wykazał się, zatrzymany przez policjantów z Sejn, 30-letni mieszkaniec Krasnopola, który to nie mając w ogóle uprawnień do kierowania przewoził oplem swego 5-letniego syna. Chłopiec siedział na tylnej kanapie bez fotelika i zapiętych pasów bezpieczeństwa. Policja w Choroszczy zaś zatrzymała w Kozińcach 60-letniego mężczyznę, który kierował golfem mając blisko 4 promile alkoholu.

Edukację warto zaczynać od najmłodszych, dlatego w tym roku szkolnym, wzorem poprzednich lat, policjanci będą przeprowadzać działania profilaktyczne pod nazwą „Bezpieczna droga do szkoły/domu". W tegorocznej edycji ponownie pomoże znana dzieciom z telewizyjnych ekranów postać SpongeBoba. Specjalnie dla najmłodszych, przygotowano aplikację na telefon komórkowy – edukacyjną grę mobilną poświęconą bezpieczeństwu na drodze. Więcej na podlaska.policja.gov.pl. ▲

Liczba dnia

162

wypadki drogowe wydarzyły się w ciągu wakacji na terenie województwa podlaskiego (o 70 mniej niż w roku ubiegłym). W ich wyniku zginęło 36 osób (w 2010 r. – 45), a 193 zostały ranne (w 2010 r. – 324).

Białystok >> Impreza dla młodych rodziców

Przyjdź i wymień za małe ubrania Twojego dziecka na większe!

Przyjść może każdy, kto ma w domu za małe ubranka dziecięce. Będzie mógł wymienić je na większe, a przy okazji miło spędzić czas.

– Zapraszamy do Strefy Piękna przy ul. Wiejskiej 19 już w piątek– mówią organizatorki wymiany ciuchów dla dzieci, Agnieszka Kiercul i Wiola Kulikowska ze SztÓkaTerii.

Organizatorki proszą, żeby przyjść na godzinę 18. Wtedy na spokojnie będzie można wszystko rozłożyć, a ubrania przeznaczone na wymianę odpowiednio posegregować. Ubranka powinny być czyste i w dobrym stanie. Na panie, które postanowią przyjść, czeka niespodzianka.

– Będą prowadzone krótkie pokazy pielęgnacji dłoni, indywidualne pokazy makijażu – mówi Wiola.

Dziewczyny dodają, że na tzw. swap party, czyli wymiany ciuchów, jest obecnie duże zapotrzebowanie. Coraz więcej osób jest za tym, żeby robić rotacje w szafie.

– Mamy coraz więcej sklepów z ciuchami w przystępnych cenach - zapewnia Wiola. – Jeżeli ktoś ma dużo ubrań i często chodzi np. po ciucholandach, to nie szkoda tego oddać. A fajnie jest mieć coś nowego.

Agnieszka dodaje, że tego typu imprezy to świetna okazja, żeby się poznać i miło spędzić czas. Chętni na piątkową wymianę powinni zgłosić się na adres: sztokateria@o2.pl. Dodatkowo muszą też liczyć się z opłatą składkową 5 zł, która zostanie przeznaczona na zakup kawy i smakołyków na spotkanie. **(uk)**

„4:48 Psychosis" – premiera w TrzyRzeczu



Mateusz Mikiewicz

Agnieszka Maracewicz i zespół Pokrak (na zdj.) wystąpią już w sobotę i niedzielę na deskach białostockiego Teatru TrzyRzecze (ul. Młynowa 19). Zaprezentują spektakl „4:48 Psychosis" Sarah Kane. Reżyserią zajął się Łukasz Molski, kostiumami Magda Franczak, a koordynacją produkcji Wojciech Jaskólski. Premiera już w sobotę o godz. 20. Więcej o spektaklu, autorce i twórcach białostockiej wersji przeczytasz w naszym „Magazynie". **(uk)**

reklama



promocja

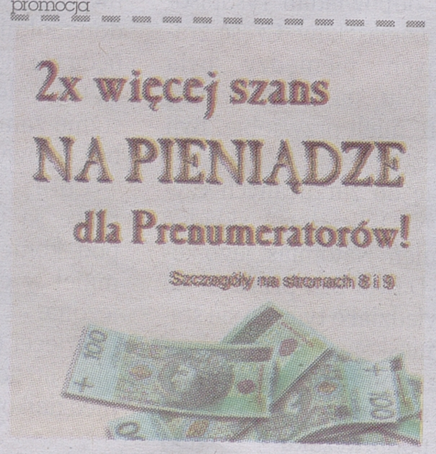

Szepietowo >> Już w najbliższą niedzielę, 4 września – X Podlaski Dzień Kukurydzy

Show z kolbą w tle

To przede wszystkim impreza skierowana do rolników. Ale osoby niezwiązane z rolnictwem też nie będą się tam nudzić.

Barbara Kociakowska
bkociakowska@prasapodlaska.pl

Kukurydziane święto, organizowane przez Podlaski Ośrodek Doradztwa Rolniczego w Szepietowie wspólnie z Polskim Związkiem Producentów Kukurydzy w Poznaniu po raz 10., co roku przyciąga tysiące osób – przede wszystkim producentów mleka. Bo to głównie do nich należą kukurydziane plantacje w regionie północno-wschodnim.

Hodowcy bydła przyjeżdżają do Szepietowa po fachową wiedzę – po to, by zapoznać się z nowinkami dotyczącymi zakiszania kukurydzy oraz żeby obejrzeć najnowsze maszyny przeznaczone do zbioru tej rośliny.

Jadą po fachową wiedzę

– W Szepietowie można m.in. uzyskać informacje o najnowszych odmianach kukurydzy, które wchodzą na rynek, zobaczyć jak wyglądają one na poletkach doświadczalnych – mówi Krzysztof Pogorzelski z Roszków Ziemaków. – Bardzo ważne są też dane dotyczące optymalnych terminów zbioru.

Ważne

Wybrane punkty programu

- godz. 10.15 – 10.45 – wykład: „Kwalifikowane nasiona siewne gwarancją wysokich plonów"
- godz. 10.45 – 11 – wykład „Kukurydza w technologii LKS"
- godz. 10 – 14– prezentacja kolekcji odmian kukurydzy
- godz. 11.45 – 12.30 – pokaz zbioru kukurydzy i zakiszania kukurydzy w technologii LKS
- godz. 12.30 – 13 – pokaz zagospodarowania wysokich resztek pożniwnych po zbiorze kukurydzy

Dlatego stara się co roku odwiedzać tę imprezę.

W tym roku rolnicy będą mogli obejrzeć i porównać 108 odmian (z 18 firm nasiennych) o różnej wczesności.

Degustacja i konkursy

W woj. podlaskim kukurydza jest traktowana przede wszystkim jako wartościowa pasza dla krów, a na naszych stołach gości rzadko. W niedzielę będzie można się przekonać, że może być też smaczną przekąską.

– Przewidzieliśmy degustację zupy kukurydzianej – mówi Mirosława Jaroszewicz-Łojewska, zastępca dyrektora PODR w Szepietowie. – Każdy będzie mógł też wziąć udział w konkursie „Jedzenie kukurydzy na czas". Na uczestników czekają atrakcyjne nagrody.

Tradycyjnie „Dniu Kukurydzy" towarzyszy Wojewódzki Konkurs Orki. Rywalizować będzie sześciu zawodników, wyłonionych w eliminacjach rejonowych. Odbędzie się też pokaz orki pługiem konnym – każdy będzie mógł spróbować swoich sił.

Imprezę będzie można odwiedzać od godz. 10.

Fot. Archiwum



Bardzo ważną częścią kukurydzianego święta są pokazy pracy maszyn do zbioru kukurydzy

Blisko, coraz bliżej

Rudka >> Dzisiaj odbędzie się ogólnopolska inauguracja roku szkolnego w szkołach rolniczych. Gościem uroczystości, które rozpoczną się o godz. 10 przemarszem i nabożeństwem, będzie minister rolnictwa Marek Sawicki. Część świecka rozpoczęcia roku szkolnego zaplanowana jest na godz. 12 w hali sportowej Centrum Kształcenia Rolniczego w Rudce.

Białowieża >> Na sali gimnastycznej miejscowego Zespołu Szkolno-Przedszkolnego odbędzie się towarzyski turniej siatkarski. Białowiescy trzecioligowcy z Żubra podejmą drugoligowców: Pronar Hajnówka i AZS Lublin. Początek gier o godz. 10.

Bielsk Podlaski >> Już w najbliższą niedzielę w amfiteatrze miejskim odbędzie się „Białoruski Festyn Ludowy". Wystąpią: As, Krynica i Lajland z Białegostoku, Art Pronar z Narwi, Ciernica z Białorusi, Prymaki z Michałowa i Switanaczak z Bielska Podlaskiego. Początek występów zaplanowano na godz. 15.

Hajnówka >> Także w niedzielę Hajnowski Dom Kultury zaprasza na VII Biesiadę Weselną, która odbędzie się w miejscowym amfiteatrze. Od godz. 17 prezentowane będą obrzędy i tradycje weselne w wykonaniu zespołów folklorystycznych z Białorusi i Polski. Po godz. 19 rozpocznie się zabawa z udziałem m.in. „Brygady Drwala". **(jan)**

Hajnówka >> Wernisaż Piotra Gagana u lotników

Obrazy naszej puszczy urzekły pilotów z Dęblina

Obrazy malarza z Hajnówki Piotra Gagana trafiły do klubu dowództwa 4. Skrzydła Lotnictwa Szkolnego w Dęblinie. W sierpniu artysta wystawił na wernisażu 23 obrazy olejne.

– Rzadko się zdarza, aby ktoś umiał połączyć dość odległe od siebie profesje: żołnierza, który powinien być taki bardzo moralistyczny, z artystą, który raczej myśli sercem niż rozumem – mówi gen. bryg. Tomasz Drewniak, komendant garnizonu.

Bo Gagan był kiedyś żołnierzem.

– Z Piotrem znamy się od lat 90., kiedy przyjeżdżaliśmy z podchorążymi do Białowieży – opowiada mjr Mirosław Michaluk z Dęblina. – Oprowadzał nas po Hajnówce i puszczy. Wtedy po raz pierwszy zrodziła się ideał wernisażu.

Na wystawie znalazły się 23 obrazy hajnowskiego artysty. Wśród nich utrwalone na płótnie klimaty podlaskie, Puszcza Białowieska, obrazy inspirowane podróżami po Rosji i Francji. Nie zabrakło także samolotów. Prace Piotra Gagana są chętnie kupowane przez miłośników sztuki.

Podczas wernisażu zrodził się pomysł na zorganizowanie pleneru malarskiego w Dęblinie. Takiego, aby artyści mogli popatrzeć z góry i namalować to, co lotnicy widzą na co dzień.

(kryko)



K. Kościewicz

Piotr Gagan przy namalowanych przez siebie samolotach, tuż przed otwarciem wystawy

Sokółka >> Trwa remont kina „Sokół"

Będą schody ze sceną

Kino oddano do użytku 42 lata temu. Pierwszym filmem, jaki wyświetlono w sokólskim kinie „Sokół" był „Pan Wołodyjowski" w reżyserii Jerzego Hoffmana. Teraz budynek przechodzi generalny remont.

Prace modernizacyjne rozpoczęły się w połowie lipca br. Remont ma dobiec końca jeszcze w tym miesiącu. Zakres robót obejmie m.in. wykonanie nowej konstrukcji schodów wraz ze sceną w kształcie łuku. Schody zostaną wyłożone płytą granitową i podświetlone. Planowana jest także wymiana instalacji zewnętrznej oraz witryn i stolarki przy głównym wejściu do obiektu.

Za remont kina sokólska gmina zapłaci prawie 600 tys. zł.

Wykonawcą inwestycji jest miejscowa firma „Geno".

(db)

Knyszyn >> Powstał portal promujący puszczę

Sam zaplanuj podróż

Szlaki turystyczne, baza noclegowa, a nawet współrzędne GPS znajdą się w interaktywnym portalu internetowym dotyczącym Puszczy Knyszyńskiej. Uruchomiła go Regionalna Dyrekcja Lasów Państwowych w Białymstoku.

– Leśnicy zadbali o to, aby strona zawierała jak najwięcej praktycznych informacji. Znajdują się tu szlaki turystyczne, ścieżki edukacyjne, baza noclegowa i gastronomiczna, ciekawe obiekty przyrodnicze i kulturowe – wylicza Jarosław Krawczyk, rzecznik prasowy RDLP w Białymstoku. – Obiekty są opisane i opatrzone współrzędnymi GPS. Dużą zaletą portalu jest możliwość planowania podróży od punktu do punktu, a co istotne, lokalizacje punktów podane są w formacie umożliwiającym przeniesienie ich do urządzeń nawigacji satelitarnej, np. telefonów wyposażonych w GPS.

Poza mapą w portalu znajdą się także aktualności, przede wszystkim przyrodnicze. Opatrzone będą atrakcyjnymi zdjęciami. Na uwagę zasługuje fakt, że portal może być współtworzony przez użytkowników.

– Portal powstał z myślą o użytkownikach z bliska i z daleka – wyjaśnia rzecznik RDLP w Białymstoku. – Każdy z nich może dodawać do mapy swoje obiekty. Istnieje też możliwość zarejestrowania się jako tzw. redaktor społeczny, co daje możliwość późniejszego edytowania zamieszczonych przez nas obiektów.

W obu wymienionych przypadkach publikacja informacji o danym obiekcie następuje po zaakceptowaniu przez administratora.

Portal powstał w ramach projektu „Poznajemy siebie, promujemy siebie" współfinansowanego z funduszy europejskich.

(jsz)

zadzwoń do reportera
Justyna Muszyńska



85 748 74 74

Kraj >> Platforma twierdzi, że b. prokuratorzy nie powinni zajmować się polityką

PO: Kandydaci PiS łamią prawo

Politycy PO uważają, że prokuratorzy Bogdan Święczkowski i Dariusz Barski - startując z list PiS w wyborach - łamią ustawę o prokuraturze.

Panowie Ci są prokuratorami w stanie spoczynku, ale do nich mają również zastosowanie przepisy, które mówią o tym, że prokuratorowi nie wolno podejmować zajęć, które mogłyby osłabić zaufanie do jego bezstronności – podkreślił w czwartek na konferencji prasowej Grzegorz Karpiński z PO.



PAP/Radek Pietruszka

Rzecznik Platformy Paweł Olszewski uważa, że na listach PiS jest wiele nazwisk, które kompromitują tę partię

Prokurator grozi procesem

Jak dodał, Święczkowski i Barski, jako prokuratorzy w stanie spoczynku, pobierają bardzo wysokie emerytury właśnie po to, aby nie musieli podejmować innych działań, które uderzą w bezstronność i godność zawodu prokuratora.

Zgodnie z ustawą prokurator w okresie zajmowania stanowiska nie może należeć do partii politycznej ani brać udziału w żadnej działalności politycznej. Jeśli ma zamiar wystartować w wyborach, musi wystąpić do przełożonych o urlop.

Święczkowski w oświadczeniu przesłanym mediom określił zarzuty - dotyczące braku możliwości kandydowania prokuratorów w stanie spoczynku - jako „nieprawdziwe, oszczercze i niegodziwe".

– Każda osoba znająca ustawę o prokuraturze wie, iż prokuratorzy mogą brać udział w życiu publicznym, mają bierne i czynne prawa wyborcze, w tym mogą należeć np. do różnego rodzaju stowarzyszeń – napisał b. prokurator. – Nie jest prowadzeniem działalności politycznej start do wyborów parlamentarnych - jako kandydat niezależny i bezpartyjny - z list jednej z organizacji biorących w nich udział – dodał.

Zapowiedział, że jeśli członkowie PO będą powtarzać nieprawdziwe zarzuty, to skieruje do sądu stosowny pozew w trybie wyborczym.

Startują też byli agenci CBA

Według polityków PO, w wyborach nie powinni też startować b. funkcjonariusze CBA: Ernest Bejda, Maciej Wąsik i agent „Tomek" - czyli Tomasz Kaczmarek.

– Od wszystkich funkcjonariuszy tej służby wymaga się profesjonalizmu, który oznacza, że nie powinni angażować się w bieżące życie polityczne, nawet kiedy przechodzą na emeryturę – zaznaczył Karpiński.

Zdaniem rzecznika klubu PO Pawła Olszewskiego, na listach PiS jest wiele nazwisk, które kompromitują tę partię.

– Na listach PiS są osoby, które miały i mają problemy z prawem, np. posłowie, którzy dokonali słynnego pijackiego rajdu na Cyprze - Karol Karski i Łukasz Zbonikowski, albo poseł Tomasz Górski, który jest oskarżany o wielokrotne przekroczenie limitu na kampanię wyborczą – wymieniał. Rzecznik PiS nie chciał komentować zarzutów PO. **(PAP)**

promocja

ROZDAJEMY PIENIĄDZE!

Szczegóły na stronach 8 i 9

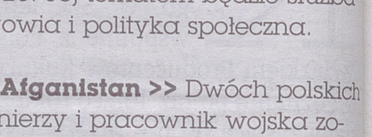

Krótko

▲ **Warszawa >>** Minister zdrowia Ewa Kopacz, minister pracy Jolanta Fedak, b. minister zdrowia Marek Balicki oraz b. prezes NFZ Andrzej Sośnierz – to reprezentanci PO, PSL, SLD i PJN w piątkowej debacie przedwyborczej w stacji TVN24. PiS nie weźmie w niej udziału. Debatę poprowadzi Katarzyna Kolenda-Zaleska o godz. 19.25. Jej tematem będzie służba zdrowia i polityka społeczna.

▲ **Afganistan >>** Dwóch polskich żołnierzy i pracownik wojska zostało niegroźnie rannych podczas ostrzału Bazy Warrior. Śmigłowce natychmiast przetransportowały ich do szpitala w Ghazni. Ich życiu nie zagraża niebezpieczeństwo.

▲ **Watykan >>** Sekretarz stanu kardynał Tarcisio Bertone otrzymał niedawno list, w którym grożono mu śmiercią. Jak twierdzi włoska „Panorama" żandarmeria wszczęła śledztwo w tej sprawie. W anonimowym liście oskarżono kardynała o to, że nie potrafi podejmować decyzji i dobiera sobie współpracowników biorąc pod uwagę osobiste sympatie. Według tygodnika, może to świadczyć o tym, że autor listu pochodzi z kręgów watykańskich. **(PAP)**

Kraj >> Wnioski prawne będą trafiać do centrali

Prokurator Generalny rezygnuje ze współpracy z Białorusią

Prokurator generalny Andrzej Seremet wypowiedział porozumienie o bezpośredniej wymianie wniosków o pomoc prawną między prokuraturami Polski i Białorusi.

– Obrót prawny z Republiką Białorusi w sprawach karnych zostanie scentralizowany, co oznacza, że białoruskie wnioski będą teraz trafiały do Prokuratury Generalnej – poinformował w czwartek rzecznik Seremeta, Mateusz Martyniuk. Jak dodał, Prokurator Generalny dąży do poddania obrotu prawnego ze stroną białoruską ściślejszemu nadzorowi.

Centralizacja ma zapobiec takim sytuacjom jak ostatnio, gdy stołeczna prokuratura przekazała w czerwcu br. białoruskim śledczym dane o koncie bankowym białoruskiego opozycjonisty Alesia Bialackiego. W wyniku tego został on aresztowany. za ukrywanie dochodów. Jak stanowi białoruskie prawo - także te zagraniczne muszą być opodatkowane. **(PAP)**

Libia >> Saadi Kadafi negocjuje z powstańcami

Syn dyktatora chce się poddać

Syn Muammara Kadafiego Saadi oświadczył w środę, że skontaktował się z kierownictwem Narodowej Rady Libijskiej w Trypolisie.

Abdel Hakim Belhadż, dowódca sił powstańczych w Trypolisie przyznał, że mężczyzna negocjował warunki swojego poddania się. Na razie nie ma porozumienia co do szczegółów. Saadi zapewnił jednak, że „jest gotów się poddać w celu dalszego uniknięcia rozlewu krwi".

Belhadż zapowiedział, że jeśli Saadi się podda, powstańcy zapewnią mu „dobre traktowanie, zgodne z prawami człowieka, prawami każdego Libijczyka". Inny syn Kadafiego - Saif al-Islam, twierdzi, że słowa Saadi'ego „nic nie znaczą", bo wywierana jest na niego presja. **(PAP)**

Westerplatte >> Niezwykłe widowisko w rocznicę wybuchu II wojny światowej

Bili się o Westerplatte, jak 72. lata temu

A tak niemieckiego pancernika „Schleswig-Holstein" na polską składnicę wojskową na Westerplatte o godzinie 4.45 rozpoczął 72 lata temu II wojnę światową. Garstka Polaków pod dowództwem majora Henryka Sucharskiego bohatersko broniła placówki przed atakami wroga aż do 7 września 1939 r.

W nocy ze środy na czwartek wydarzenia te przypomniała inscenizacja, którą wyreżyserował popularny dziennikarz Bogusław Wołoszański. Pokazał on walkę o placówkę „Prom", której załoga 1 września 1939 r. odpierała pierwsze, niemieckie ataki.

W widowisku rozgrywającym się na łące u podnóża Pomnika Obrońców Wybrzeża, wzięło udział około 70 osób. Specjalnie na potrzeby inscenizacji wykopano okopy i zbudowano ziemiankę. Potężne wybuchy imitowały strzały, jakie przed 72 laty w stronę Składnicy oddawał niemiecki pancernik „Schleswig-Holstein". Widowisko uzupełniały fragmenty filmów dokumentalnych wyświetlane na telebimie stojącym nieopodal miejsca rekonstrukcji.



PAP/Adam Warżawa

Rekonstrukcję historyczną obrony Westerplatte pt. „Honor żołnierza" wyreżyserował Bogusław Wołoszański

Inscenizację oglądały setki gdańszczan. Wielu przyjechało na Westerplatte m.in. autobusami specjalnie na tą okazję zorganizowanymi przez samorząd.

Wśród widzów byli też przedstawiciele władz państwowych, m.in. premier Donald Tusk oraz minister obrony narodowej Tomasz Siemoniak. – Niech pamięć o wrześniu 1939 r. będzie źródłem siły i przestrogą, a także gwarancją, że Polska i Polacy już na zawsze będą żyć w pokoju i bezpieczeństwie - powiedział premier po historycznym spektaklu.

Po przemówieniach odczytano apel poległych, a Marynarka Wojenna oddała trzy salwy honorowe. Zebrani złożyli też wieńce i kwiaty pod Pomnikiem Obrońców Wybrzeża. **(PAP)**

redaktor odpowiedzialny
Ewa Wyrwas
85 748 74 74



Rozmowa >> z Wiesławem Kukowskim z białostockiego UKS

„Weź paragon" z sukcesem

Z Wiesławem Kukowskim, p.o. dyrektora Urzędu Kontroli Skarbowej w Białymstoku o akcji „Weź paragon" rozmawia Urszula Bisz.

▲ Jak Pan ocenia akcję „Weź paragon" 2011 r.?

– Wszyscy powinniśmy być zadowoleni z jej przebiegu. W tym roku zostały nasilone kontrole ewidencjonowania sprzedaży za pomocą kas fiskalnych, szczególnie w ośrodkach wypoczynkowych, ale również na wszelkiego typu jarmarkach czy imprezach okolicznościowych. Jednak poza kontrolami, pracownicy urzędu kontroli skarbowej oraz izby skarbowej i urzędów skarbowych przeprowadzili na szeroką skalę działania edukacyjne, dotyczące roli wspierania uczciwej konkurencji. Cieszy również, że akcja została przeprowadzona wspólnie z Urzędem Ochrony Konkurencji i Konsumentów i została nagłośniona w mediach. Uczestniczyli w niej też studenci prawa UwB, zrzeszeni wokół Europejskiego Stowarzyszenia Studentów Prawa „ELSA". Młodzi ludzie zdają sobie sprawę z problemów związanych z nieewidencjonowaniem sprzedaży i wsparli całą akcję.



UKS Białystok

▲ Czym się różniła tegoroczna akcja „Weź paragon" od poprzednich?

– W tym roku położyliśmy nacisk na działania edukacyjno-informujące, które przeprowadzane zostały m.in. na Plantach i Rynku Kościuszki, ale także w jednym z białostockich przedszkoli. Całą akcję po raz pierwszy promuje rysunek Andrzeja Mleczki przedstawiający jelenia na zakupach i slogan „Nie bądź jeleń, weź paragon". Ponadto po raz pierwszy w tym roku pracownicy UKS w Białymstoku objęli działaniami 5 powiatów warszawskich, zgodnie z nową właściwością miejscową urzędu. Na nowym terenie pracownicy UKS wyśmienicie sobie poradzili, z jednej strony informując sprzedawców o skutkach nieewidencjonowania sprzedaży, a z drugiej skrupulatnie identyfikując popełniane wykroczenia skarbowe.

▲ Ile zostało wystawionych mandatów podczas trwania akcji „Weź paragon"?

– Podczas trwania tegorocznej letniej akcji inspektorzy wystawili ponad 560 mandatów na łączną kwotę 154 280 zł.

▲ Na czym głównie polegały przewinienia podatników związane z obowiązkiem rejestracji sprzedaży?

– Należy podkreślić, że zdecydowana większość przedsiębiorców rejestruje sprzedaż za pomocą kas fiskalnych. Ci, którzy działają wbrew prawu, najczęściej po prostu nie ewidencjonują swojej sprzedaży, przez co obniżają wpływy z podatków do budżetu państwa oraz stanowią nieuczciwą konkurencję w stosunku do uczciwych przedsiębiorców. Należy jednak pamiętać, że wykroczeniem skarbowym jest również nie wydanie paragonu kupującemu nawet, jeżeli dana sprzedaż została na kasie zaewidencjonowana. Takie zaniechanie może bowiem również prowadzić do różnych negatywnych zachowań podatników.

Dalszą część wywiadu zaprezentujemy w kolejnym wydaniu „Współczesnej".

▲

Opinie

Jednym z najważniejszych tematów na naszym forum jest problem gospodarowania odpadami w Białymstoku:

▲ Nick: Agnieszka
www.wspolczesna.pl
A jaką macie propozycję, aby mieszkańcom domów jednorodzinnych nie opłacało się wyrzucać śmieci do osiedlowych śmietników ?

▲ Nick: Gość
www.wspolczesna.pl
Wybudować spalarnię śmieci o takiej technologii jak w Wiedniu na terenie SSSE (podstrefa Białystok) a nie spalarnię-krematorium na Andersa w Białymstoku.

▲ Nick: Agnieszka
www.wspolczesna.pl
Niestety widzę to prawie codziennie wieczorami, rozejrzyj się i otwórz oczy to i Ty zobaczysz. To jest proceder, który powtarza się od dawna wielu cwaniaków, za których płacą mieszkańcy bloków ale najlepiej tego nie widzieć i udawać, że nie ma problemu.

▲ Nick: Gość
www.wspolczesna.pl
Ja, gdyby taki proceder był przeze mnie widziany, zrobiłabym zdjęcia i przesłała do lokalnej prasy oraz do prokuratury. Wandali trzeba uczyć poszanowania prawa. Tak samo samemu trzeba to prawo przestrzegać by móc jego przestrzegania żądać od innych (również na forach). **(wj)**

Spektakl w Teatrze Dramatycznym



Materiały organizatora

„Ja, Edith Piaf" to spektakl, który będzie można już niedługo zobaczyć w Teatrze Dramatycznym w Białymstoku. To rzecz poświęcona życiu i twórczości wielkiej i tragicznej artystki – Edith Piaf, ze znakomitymi interpretacjami jej nieśmiertelnych szlagierów w wykonaniu aktorów łódzkiego Teatru Małego w Manufakturze. Reżyseria: Alina Skiepko-Gielniewska. Na scenie zobaczymy: w roli Edith Piaf Joannę Stasiewicz oraz Annę Zadęcką, Jerzego Stasiewicza, Roberta Wojciechowskiego i na akordeonie Eneasza Kubita. 9, 10 września, godzina 19, ul. Elektryczna 12. Cena biletów: 40 zł, czas trwania: ok. 1,5 godz. Rezerwacja biletów: tel. 85 74 99 185, 85 74 99 184. Dodatkowe informacje znajdziecie w internecie na stronie www.dramatyczny.pl. **(uk)**

Krótko

▲ **Nowe paszporty.** W czwartek zostały wprowadzone nowe wzory paszportów. Nie wiąże się to jednak z obowiązkiem wymiany starych dokumentów. Paszporty będą teraz zawierały m.in. tłumaczenia objaśnień danych personalnych we wszystkich językach Unii Europejskiej i informację o tym, że na terytorium państwa niebędącego członkiem wspólnoty Polak ma prawo skorzystać z pomocy dyplomatycznej państw UE. Dokumenty wydane na podst. dotychczasowych przepisów zachowują ważność do terminów w nich określonych.

▲ **Child Alert w Polsce.** Fundacja ITAKA – Centrum Poszukiwań Ludzi Zaginionych we współpracy z Ministerstwem Spraw Wewnętrznych i Administracji rozpoczyna wdrożenie w Polsce projektu Child Alert – systemu alarmowego w przypadku zaginięcia małego dziecka. Według wstępnych założeń, Child Alert w Polsce ma rozpocząć działanie przed Euro 2012. Działania poszukiwawcze w ramach systemu polegają na natychmiastowym rozpoczęciu rozpowszechniania informacji na temat zaginionego dziecka za pośrednictwem dostępnych mediów i narzędzi komunikacji – m.in. radio, TV, media internetowe, telefony komórkowe, ekrany reklamy zewnętrznej. **(bisu)**

Region >> MTV Polska i Coca-Cola Zero zrealizują dodatkowy odcinek show

Zostań bohaterem „Pimp My Ride"!

MTV Polska i Coca-Cola Zero zrealizują dodatkowy – 9. odcinek polskiej edycji popularnego show „Pimp My Ride". Casting do odcinka specjalnego ruszy już 1 września na Facebooku. Każdy może wziąć w nim udział.

Wielbiciele motoryzacji, którym nie udało się zakwalifikować do jednego z ośmiu odcinków pierwszej edycji programu „Pimp My Ride by Coca-Cola Zero", po raz kolejny będą mogli spróbować swoich sił w castingu i powalczyć o udział w 9. odcinku programu. Nagrodą jest odpicowanie auta przez profesjonalną ekipę mechaników-cudotwórców.

Casting przeprowadzony zostanie za pomocą specjalnie przygotowanej aplikacji konkursowej, dostępnej na Facebooku, który jest jednocześnie oficjalnym profilem programu. Aby wziąć udział w konkursie, należy odwiedzić stronę: facebook.com/niemozliwe.mozliwe i umieścić na niej zdjęcie samochodu oraz jej właściciela, a następnie odpowiedzieć na pytanie konkursowe. Na tym etapie to użytkownicy Facebooka głosują na swoich faworytów. 15 szczęśliwców, którzy otrzymają najwięcej głosów, weźmie udział w kolejnych etapach konkursu. O wyborze zwycięzcy zadecyduje jury.

Do udziału w konkursie mogą zgłosić się wszyscy pełnoletni posiadacze aut, marzący o tym, aby ich samochody zostały „odpicowane" przez profesjonalną ekipę.

Zgłoszenia uczestników oraz głosowanie potrwa do 31 października br.

(uk)

Regulamin

Regulamin konkursu dostępny jest pod linkiem: http://apps.facebook.com/odpicujbryke/.
Już 25 września o godz. 20 na antenie MTV Polska wystartuje odcinek zero programu „Pimp My Ride by Coca-Cola Zero".
Kolejne odcinki pojawią się w październiku.
Program poprowadzi znany raper Kasta.

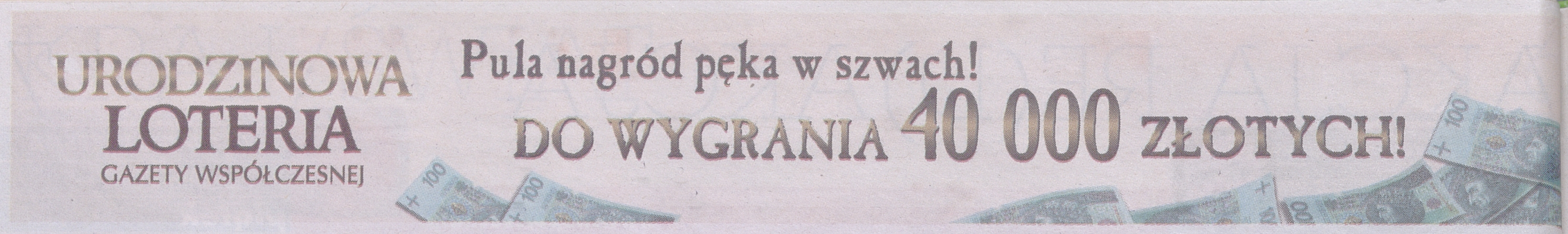

Loteria Urodzinowa >> Z okazji 60. jubileuszu Współczesnej Czytelnicy mogą wygrać pieniądze

Rozdajemy 40 000 zł



Aby zarobić 20 tysięcy złotych przeciętny mieszkaniec województwa podlaskiego musi pracować prawie cały rok. W Urodzinowej Loterii Gazety Współczesnej każdy ma szansę zdobyć tyle pieniędzy, i to bez wielkiego wysiłku. Wystarczy tylko zebrać 10 kuponów drukowanych w naszym dzienniku i wysłać na adres Redakcji. Baw się razem z nami i wygrywaj!

Chyba nie ma osoby, której nie przydałyby się dodatkowy zastrzyk gotówki. Wraz z wrześniem rozpoczyna się rok szkolny, a z nim związane są wydatki na wyprawkę i podręczniki dla naszych pociech. Nie obejrzymy się, a zaraz nadejdzie zima. Przydałaby się ciepła kurtka i buty, nie mówiąc już o rosnących kosztach opału. Choć słońce jeszcze przygrzewa, nawet się nie obejrzymy, kiedy przyjdą święta Bożego Narodzenia i dylemat, gdzie znaleźć dodatkowe fundusze, aby sprawić przyjemność naszym najbliższym.

My podsuwamy Wam rozwiązanie. Chcąc podzielić się radością, że Gazeta Współczesna, a wcześniej Białostocka, istnieje dzięki Państwu nieprzerwanie od 1951 roku, proponujemy udział w niezwykłej zabawie, w której można wygrać od 500 do nawet 20 000 złotych. Nie będzie to konkurs, gdzie do zdobycia będzie kolejna pralka, lodówka czy rower. To Państwo decydują, na co wydadzą swoją nagrodę. Może będą to egzotyczne wakacje albo nowy samochód?

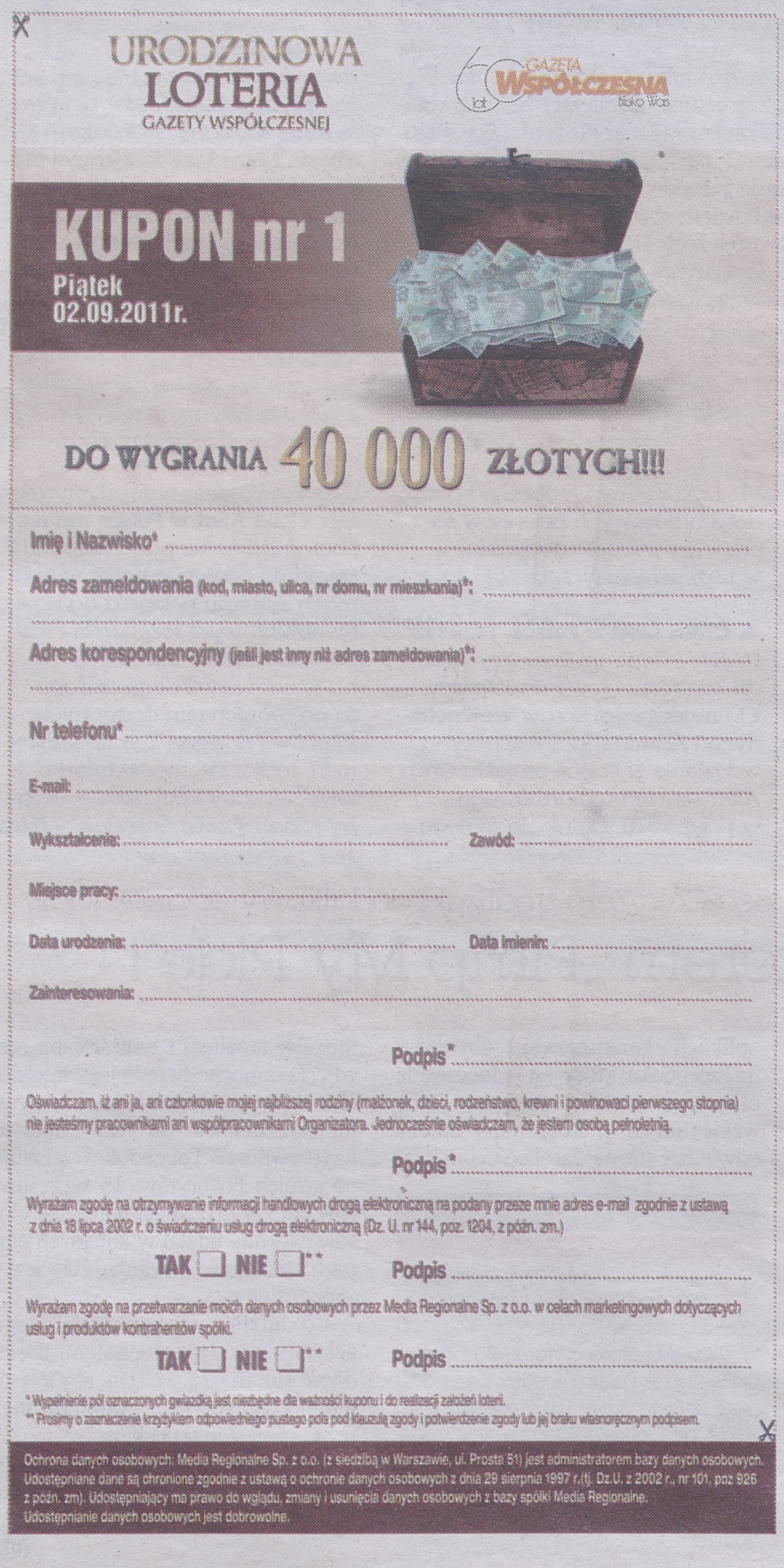

Kupony dostarcz osobiście lub wyślij pocztą

Zasady udziału w loterii są niezwykle proste. Od 2 września do 12 grudnia na łamach Gazety publikowane będą kolejne kupony (pierwszy znajduje się poniżej). Jeśli chcesz wziąć udział w konkursie wytnij 10 kuponów o kolejnej numeracji, wypełnij przynajmniej jeden kupon z kompletu, a cały złożony z 10 kolejnych kuponów włóż do koperty i dostarcz do redakcji GW.

Można to zrobić osobiście lub wysyłając zgłoszenie pocztą na adres ul. św. Mikołaja 1, 15-419 Białystok z dopiskiem „Loteria Gazety Współczesnej".

Joker dla zapominalskich Czytelników

Urodzinowa loteria rusza już teraz, ale do gry można przyłączyć się w dowolnym momencie. Mało tego, jeżeli z jakiś powodów zabraknie nam do pełnej kolekcji kuponu, nie ma powodów do zmartwień. W każdy czwartek w GW publikowany będzie joker, czyli kupon do uzupełnienia. Tak jak w grze – joker „bije" wszystkie i zastępuje wszystkie karty. To doskonałe rozwiązanie, jeśli wyjeżdżamy i nie będziemy mieli dostępu do regionalnej prasy lub zwyczajnie zapomnimy o kupnie gazety i wycięciu kolejnego kuponu.

Ale uwaga! W jednym komplecie może być tylko jeden joker. Aby wysłać zgłoszenie do loterii, trzeba być więc systematycznym.

Współczesna uszczęśliwiła już wiele osób

Pieniądze rozdamy podczas trzech losowań: 13 października, 24 listopada oraz 22 grudnia. Nagroda główna w jubileuszowej loterii Gazety Współczesnej to 20 000 zł. Tyle samo wynosi pula nagród dodatkowych. W poszczególnych losowaniach będzie więc do wygrania kilkadziesiąt nagród pieniężnych. Co za tym idzie, kilkadziesiąt osób usłyszy już wkrótce gratulacje od naszej redakcji i ze zdobytą gotówką zacznie spełniać swoje marzenia.

Tak dzieje się już od lat 70-tych. Gazeta Współczesna rozdała od tego czasu już mnóstwo nagród rzeczowych, samochody, a nawet... mieszkanie.

Informacje o wszelkich szczegółach dotyczących konkursu będziemy publikować na bieżąco w naszej gazecie i na www.wspolczesna.pl. Nie pozwól by takie pieniądze przeszły Ci koło nosa. Świętuj razem z nami urodziny Współczesnej!

Izabela Krzewska

Promocja >> Codziennie nowe informacje i dodatkowe korzyści

Z prenumeratą zwiększasz szanse na wygraną

Jeszcze nie prenumerujesz Współczesnej? To dobry moment, żeby zacząć. Oprócz możliwości śledzenia na bieżąco najciekawszych wydarzeń z regionu, dwukrotnie zwiększasz swoje szanse na nagrody w Urodzinowej Loterii Gazety Współczesnej.

Prenumeratorzy, jako najwierniejsi nasi Czytelnicy, traktowani są w wyjątkowy sposób. Każdy Czytelnik będący prenumeratorem otrzyma dodatkowo siedem kart loteryjnych. Razem uzyska 14 losów do loterii. Karta loteryjna odpowiada jednemu kompletowi 10 kolejnych wyciętych z gazety kuponów loteryjnych.

Podsumowując, prenumerator może przesłać do Biura Loterii zarówno zebrane komplety kuponów publikowanych w gazecie, jak i karty loteryjne. Naszym prenumeratorom dostarczymy po dwie karty loteryjne we wrześniu, w październiku, w listopadzie i jedną kartę w grudniu. Pierwsza Karta Prenumeratora już 12 września.

Najtańsza jest prenumerata odbierana w redakcji Gazety Współczesnej w Białymstoku przy ul. św. Mikołaja 1. Kosztuje ona 21 zł, ale niestety prenumerator musi osobiście ją odebrać.

Jeszcze lepszą formą prenumeraty, niedrogą i gwarantującą codzienne otrzymywanie Współczesnej bezpośrednio do domu jest prenumerata pocztowa. To zresztą najczęściej wybierana forma prenumeraty przez Czytelników Gazety Współczesnej. Prenumerata pocztowa kosztuje miesięcznie 26 zł. Wpłaty za kolejny miesiąc można dokonać u listonosza i w każdym urzędzie pocztowym oraz w Biurze Ogłoszeń Gazety Współczesnej w Białymstoku przy ul. św. Mikołaja 1. Można też wejść na naszą stronę internetową www.wspolczesna.pl/prenumerata, gdzie znajduje się numer konta wraz z dokładną instrukcją, w jaki sposób dokonać płatności. Każdy może też do nas zadzwonić pod nr tel. 85 74-87-424. Wybierz najkorzystniejszą ofertę dla Siebie i wygrywaj pieniądze. **(ika)**

URODZINOWA LOTERIA GAZETY WSPÓŁCZESNEJ

Pula nagród pęka w szwach!

DO WYGRANIA 40 000 ZŁOTYCH!



REGULAMIN W PIGUŁCE

1. Od **2 września do 12 grudnia** na łamach Gazety Współczesnej publikowane będą kupony loteryjne.

2. Jeśli chcesz wziąć udział w konkursie:

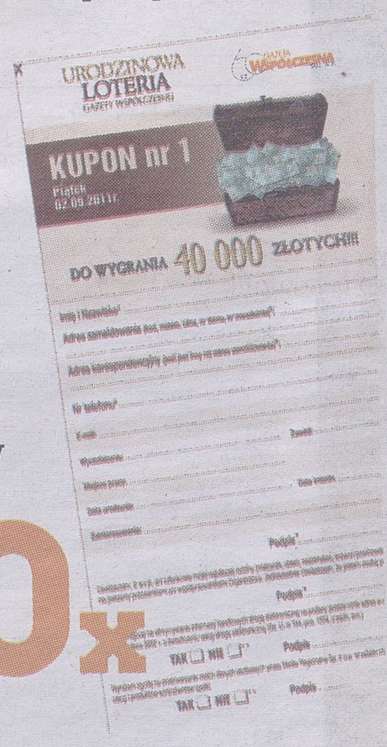

- ✔ Zbierz **10 kolejnych KUPONÓW**
- ✔ Wypełnij przynajmniej jeden kupon z kompletu
- ✔ Komplet złożony z 10 kolejnych kuponów włóż do koperty C6 lub DL
- ✔ Na kopercie wpisz:
  Loteria Gazety Współczesnej
  ul. św. Mikołaja 1
  15-419 Białystok

10x

Koperta C6

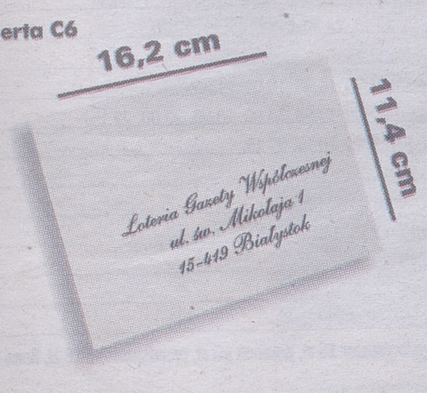

Koperta DL

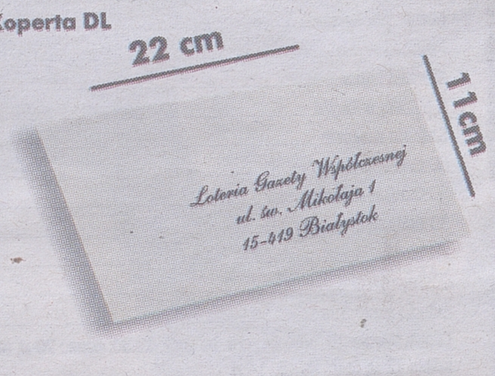

- ✔ Kopertę przynieś do Biura Loterii lub wyślij pocztą

3. Do gry możesz włączyć się w każdym momencie.

4. Jeśli zabraknie Ci jednego kuponu – komplet uzupełnij kuponem **JOKER**



5. Zwiększ swoje szanse w losowaniu gromadząc jak największą liczbę zestawów kuponów.

JEŚLI ZAPRENUMERUJESZ „GAZETĘ WSPÓŁCZESNĄ”...

6. Otrzymasz
- ✔ **dwie karty loteryjne we wrześniu**
- ✔ **dwie karty loteryjne w październiku**
- ✔ **dwie karty loteryjne w listopadzie**
- ✔ **jedną kartę loteryjną w grudniu**



= 2x WIĘCEJ SZANS NA NAGRODY

7. Kartę loteryjną Prenumeratora włóż do koperty i przynieś do Biura Loterii lub wyślij pocztą.

8. Możesz też dostarczyć do Biura Loterii kopertę z zestawem 10 kuponów, które będziesz wycinać z gazety



9. Kupony i karty loteryjne Prenumeratora, które trafią do jednego losowania, trafią również do kolejnych losowań.

10. Nagrody rozdamy podczas trzech losowań:

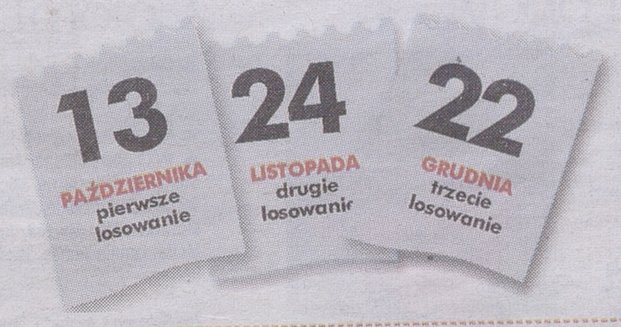

W loterii mamy kilkadziesiąt nagród pieniężnych:



NAGRODA GŁÓWNA – 20 000 zł

NAGRODY DODATKOWE O ŁĄCZNEJ WARTOŚCI 20 000 zł



2 x 2 000 zł



5 x 1 000 zł



22 x 500 zł

UWAGA!

- ✔ Każdy komplet kuponów i każda karta loteryjna muszą być przesłane w oddzielnych kopertach.
- ✔ Koperta powinna być opatrzona dopiskiem „Loteria Gazety Współczesnej”.
- ✔ Na kopercie nie mogą się znajdować żadne inne zapiski, naklejki czy rysunki etc.
- ✔ Pełny regulamin loterii dostępny jest w Biurze Loterii i we wszystkich oddziałach Gazety Współczesnej.
- ✔ Jeśli masz dodatkowe pytania, dzwoń: 85 748-74-50.

>>

Kocha...



▲ **Kocha, lubi, szanuje**
Dramat/ Komedia/ Romans, USA 2011
▲ **Reż.: Glenn Ficarra, John Requa**
▲ **Wyk.:** Steve Carell, Ryan Gosling

Czterdziestu kilku letni przesadnie poprawny Cal Weaver wiedzie idealne życie. Ma dobrą pracę, ładny dom, udane dzieci i szkolną miłość za żonę. Ale kiedy dowiaduje się, że jego druga połowa, Emily, zdradziła go i chce się rozwieść, jego „wymarzone" życie rozpada się na kawałki. Co gorsza, w dzisiejszym świecie, w którym królują single, Cal, który na randce nie był od lat, staje się uosobieniem niezgrabności. Nieszczęsnego Cala, spędzającego wolne wieczory na samotnych rozmyślaniach w pobliskim pubie, wybiera sobie na partnera i ucznia przystojny podrywacz po trzydziestce, Jacob Palmer...

▲ **Kino:** Helios w galeriach Alfa i Biała w Białymstoku.

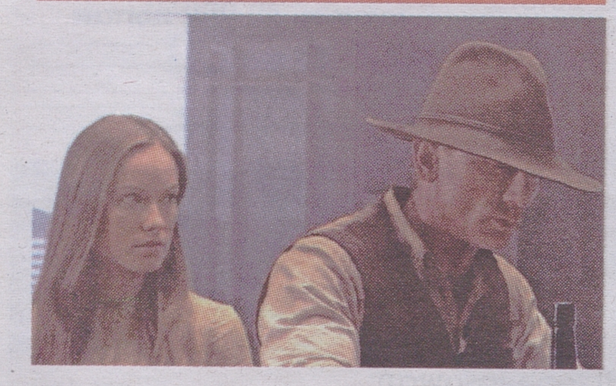

Kowboje i obcy

▲ **Kowboje i obcy**
Western/ Sci-Fi, USA 2010
▲ **reż.: Jon Favreau**
▲ **wyk.:** Daniel Craig, Harrison Ford, Olivia Wilde, Sam Rockwell, Adam Beach, Paul Dano, Noah Ringer, Abigail Spencer, Buck Taylor



Akcja filmu dzieje się w Silver City w Arizonie. Indianie i osadnicy muszą odłożyć wszelkie spory gdyż w mieście rozbija się statek kosmiczny...i kosmici oczywiście będą chcieli zdobyć Dziki Zachód...

▲ **Kino:** Helios w galeriach Alfa i Biała w Białymstoku.



Colombiana

▲ **Colombiana**
Dramat/ Thriller/ Akcja, Francja, USA 2011
▲ **reż.: Olivier Megaton**
▲ **wyk.:** Zoe Saldana, Amandla Stenberg, Cliff Curtis, Michael Vartan, Callum Blue, Graham McTavish, Max Martini, Jordi Molla, Lennie James, Jesse Borrego

Zoe Saldana („Avatar" i „Star Trek") w filmie reżysera „Transportera 3"! Cataleya Restrepo jako mała dziewczynka była świadkiem brutalnego morderstwa rodziców. Teraz, kiedy jest już dorosła, staje się zawodowym zabójcą. Jest piękna, silna i zdeterminowana. Jako płatna morderczyni, z zimną krwią wykonuje kolejne egzekucje. Obsesyjnie tropi i eliminuje osoby powiązane ze śmiercią swoich rodziców. Z każdym kolejnym zabójstwem Cataleya zbliża się do upragnionego celu – zabicia gangstera, który był odpowiedzialny za zamordowanie najbliższych. Film powstał na podstawie scenariusza Luca Bessona.

▲ **Kino:** Helios w galeriach Alfa i Biała w Białymstoku.

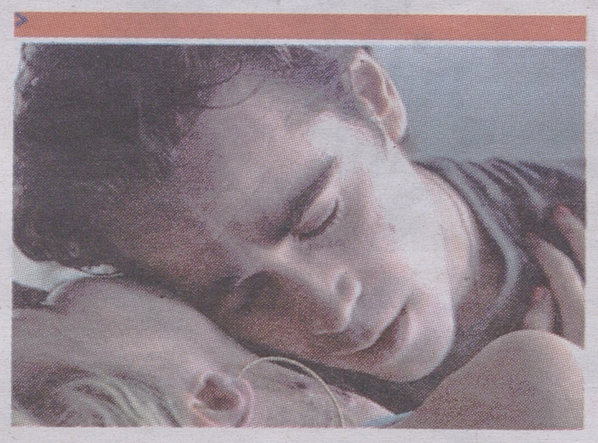

Postrach nocy 3D

▲ **Postrach nocy 3D**
Horror/ Komedia, Indie, USA 2011
▲ **Reż.: Craig Gillespie**
▲ **Wyk.: Colin Farrell, David Tennant, Anton Yelchin, Christopher Mintz-Plasse, Toni Collette, Imogen Poots, Dave Franco, Grace Phipps, Reid Ewing, Sandra Vergara**

Życie nastoletniego Charliego Brewstera (Anton Yelchin) w końcu układa się tak jak trzeba: jest popularny i umawia się z najfajniejszą dziewczyną w szkole. Problemy pojawiają się z chwilą gdy do domu obok wprowadza się Jerry (Colin Farrell) – z pozoru świetny facet, ale jest w nim coś niepokojącego i tylko Charlie zdaje się to zauważać. Pozostali - wliczając w to matkę Charliego (Toni Collette) – nie dostrzegają odmienności nowego sąsiada. Po wnikliwych obserwacjach sąsiada nastolatek dochodzi do jedynego słusznego wniosku – Jerry jest wampirem, a Charlie na własną rękę musi pozbyć się potwora żerującego w jego dzielnicy.

▲ **Kino:** Kino Helios w Galerii Biała w Białymstoku.



Świetna animacja Król Lew 3D

▲ **Krol Lew 3D**
Animacja, USA 2011
▲ **Walt Disney Production**

Jeden z najbardziej ukochanych przez dzieci animowanych filmów Disneya – „Król Lew", powraca. To nie tylko wspaniała historia i niezapomniane postacie, lecz również nagrodzona dwoma Oscarami ścieżka dźwiękowa. Nagrody te przypadły Hansowi Zimmerowi za oryginalną muzykę oraz Eltonowi Johnowi i Timowi Rice'owi za piosenkę „Can You Feel The Love Tonight". Bohaterem pięknej opowieści o przyjaźni i dojrzewaniu jest młody lew Simba, syn króla Lwiej Skały, skazany na wygnanie wskutek intrygi swego stryja. Simba będzie mógł jednak liczyć na wsparcie nowych przyjaciół, Timona i Pumby, którzy nie opuszczą go w trudnych chwilach i pomogą mu powrócić do jego królestwa. Kolejne pokolenie młodych widzów ma więc szansę obejrzeć arcydzieło animacji na dużym ekranie, do tego w technice trójwymiarowej.

▲ **Kino:** Helios w Alfie i Białej w Białymstoku.

KINA > BIAŁYSTOK

FORUM
(tel. 85-742-23-70) Białystok, ul. Legionowa 5

tytuł	godzina
Fryzjerka, godz. 16.15, 18.15	bilet – 13 zł, specjalny bilet „Rodzinny": min. 3 os. – 11 zł od os.
uRok przestępny, godz. 20.15, 18.15	bilet – 13 zł, specjalny bilet „Rodzinny": min. 3 os. – 11 zł od os.

KINO HELIOS
Galeria Biała, ul. Czesława Miłosza 2, (tel. 85 710 81 90), www.heliosnet.pl

tytuł (piątek, sobota, niedziela)	godzina
Colombiana	10.30, 12.45, 15.00, 17.15, 19.30, 21.45.
Postrach nocy 3D	11.00, 13.15, 17.30, 19.45, 22.30.
Kocha, lubi, szanuje	9.30, 12.00, 14.30, 18.45, 21.15.
Nie bój się ciemności	17.00, 21.30.
Kowboje i obcy	11.00, 13.30, 16.00, 18.30, 21.00.
O północy w Paryżu	10.45, 12.45, 14.45, 16.45, 19.00, 21.00.
Szefowie i wrogowie	15.45, 22.15.
Conan Barbarzyńca 3D	20.00.
Oszukać Przeznaczenie 5 3D	15.30, 22.00.
Król Lew 3D	9.45, 11.45, 13.45, 18.00.
Smerfy	10.00, 12.15, 14.30, 16.45, 19.15.
Smerfy 3D	9.00, 11.15, 13.30, 15.45, 18.15, 20.15.

KINO HELIOS
Galeria Alfa, ul. Świętojańska

tytuł (piątek, sobota, niedziela)	godzina
Colombiana	12.00, 14.15, 16.30, 18.45, 21.00.
Kocha, lubi, szanuje	9.45, 12.15, 14.30, 17.00, 19.30, 22.00.
Agnozja	13.30, 17.45.
Kowboje i Obcy	11.30, 14.00, 16.30, 19.00, 21.30.
O północy w Paryżu	10.00, 12.00, 14.00, 16.00, 18.00, 20.00, 22.15.
Szefowie wrogowie	11.30, 15.45, 20.15, 22.15.
3D Conan Barbarzyńca	16.15, 20.30.
3D Oszukać Przeznaczenie 5	22.00.
3D Król Lew	10.15, 12.15, 14.15, 18.30.
2D Smerfy	10.45, 13.00.
3D Smerfy	15.15, 17.30, 19.45.
Kubuś i przyjaciele	10.30.

Cennik biletów 2D: pon., śr., czw. po godz. 13.30: norm.: 20 zł, ulg. 16 zł, junior/senior 15 zł, poranek 15 zł, przedsprzedaż 16 zł, firma 15 zł, szkoła 12 zł, Świat Książki 14 zł.
Tani wtorek! norm. 15 zł, szkoła 12 zł, Świat Książki 14 zł.
Piątek-niedziela oraz święta: norm.: 22 zł, ulg. 18 zł, junior/senior 17 zł, przedsprzedaż 18 zł, firma 17 zł, szkoła 12 zł, Świat Książki 14 zł.
Cennik biletów 3D: pon., śr., czw.: norm. 25 zł, ulg. 21 zł, junior/senior 21 zł, przedsprzedaż 21 zł, firma 20 zł, szkoła 16 zł, Świat Książki 18 zł.
Tani wtorek! norm. 20 zł, szkoła 12 zł, Świat Książki 14 zł.
Piątek-niedziela oraz święta: norm.: 27 zł, ulg. 13 zł, junior/senior 13 zł, przedsprzedaż 13 zł, firma 12 zł, szkoła 16 zł, Świat Książki 18 zł.

TEATRY
Białostocki Teatr Lalek

tytuł
Lis, (pt.), godz. 18.00.
Valerie, (pt.), godz. 20.00.
Pod-Grzybek, (sb.), godz. 16.00, (ndz.), godz. 11.00.
Fasada, (sb.), godz. 18.00.
Marsz, marsz Gombrow...ski, (ndz.), godz. 18.00.
Biegun, (ndz.), godz. 20.00.

KINA > BIAŁOSTOCCZYZNA

kino	tytuł	godzina	cena
Sokółka SOKÓŁ	Niebo nad Saharą	piątek, sobota, niedziela	brak

KINA > SUWALSZCZYZNA

kino	tytuł	godzina
Suwałki CINEMA LUMIERE	Król Lew 3D	(pt.,sb.), 12.30, 16.30, (ndz.), 10.30, 12.30, 16.30
	Smerfy 3D	(pt.,sb.), 13.00, 15.00, 17.00, (ndz.), 11.00, 13.00, 15.00, 17.00
	Nie bój się ciemności	19.00
	O północy w Paryżu	12.00, 16.00, 20.30
	Colombiana	14.00, 18.00, 20.30
	Postrach nocy 3D	14.30, 18.30, 21.00
Augustów ISKRA	Król Lew 3D	15.30, 17.15
	Szefowie wrogowie	19.15

Bilety: 15zł (20 zł 3D), normalny, 13 zł (18 zł 3D) ulgowy

KINA > MAZURSKIE

kino	tytuł	godzina	cena
Mrągowo ZODIAK	Naznaczony	piątek, sobota, niedziela	brak
	Geneza Planety Małp	piątek, sobota, niedziela	brak
Mikołajki WOJTEK	Delfin Plum	piątek, sobota, niedziela	brak
Międzyrzec Podl. SŁAWA	Drzewo życia	piątek, sobota, niedziela	brak
	Pan Popper i jego pingwiny	piątek, sobota, niedziela	brak
Gołdap DOM KULTURY	Larry Crown – Uśmiech losu	sobota, niedziela	brak
	Uwikłanie	sobota, niedziela	brak

KINA > ŁOMŻYŃSKIE

kino	tytuł	godzina	cena
Łomża MILLENIUM	Kung Fu Panda 2	(pt.,sb.), 15.00, (ndz.), 13.30, 15.00	brak
	Szefowie wrogowie	(pt.,sb.,ndz.), 16.30, 20.15	brak
	Postrach nocy	(pt.,sb.,ndz.), 18.15	brak
Kolno WRZOS	Auta 2	piątek, sobota, niedziela	brak
Grajewo DOM KULTURY	Geneza Planety Małp	piątek, sobota, niedziela	brak
	Kubuś i przyjaciele	sobota, niedziela	brak
Łosice DOM KULTURY	Auta 2	piątek, sobota, niedziela	brak
	Strefa X	piątek, sobota, niedziela	brak

KINA > OSTROŁĘCKIE

kino	tytuł	godzina	cena
Ostrołęka Jantar	Kubuś i przyjaciele	(pt.), 16.00, (sb.,ndz.), 14.00, 16.00	brak
	Geneza Planety Małp	(pt.,sb.,ndz.), 18.00, 20.00	brak

60 lat GAZETA WSPÓŁCZESNA Blisko Was



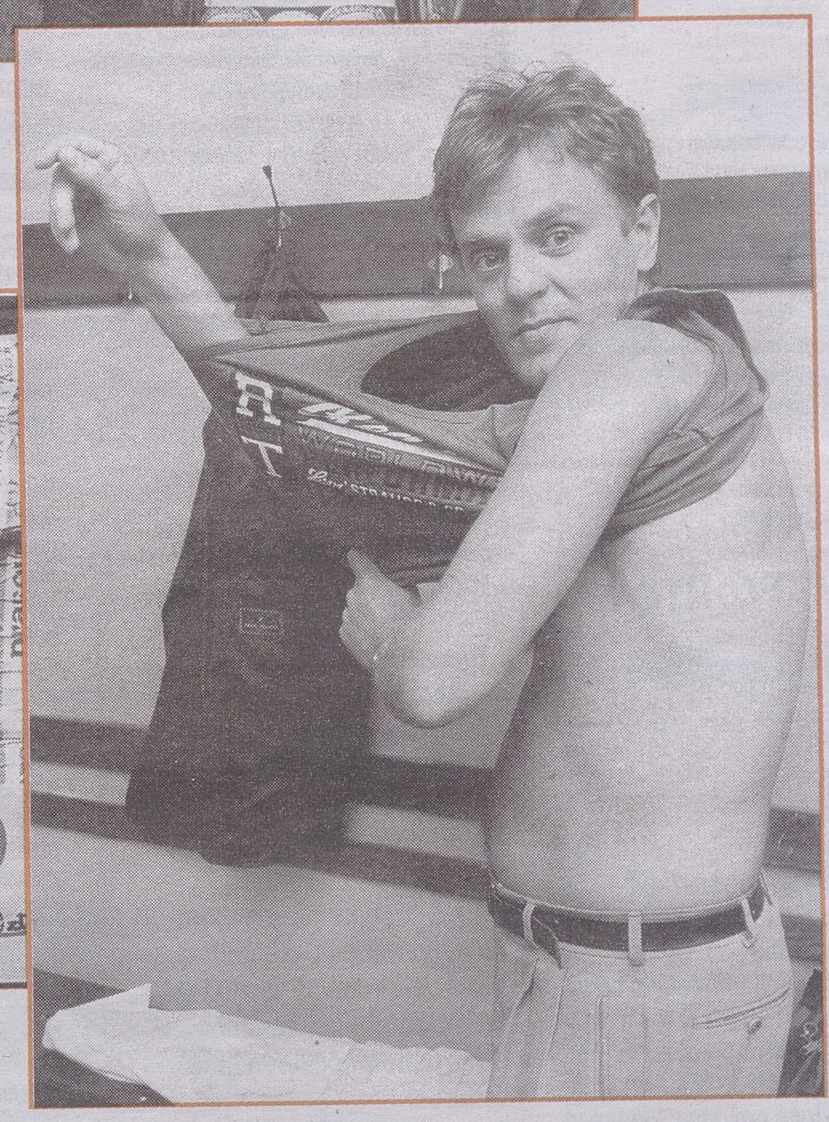

Wystawa

„60 lat Blisko Was"

-od 5 września, na Rynku Kościuszki w Białymstoku
-od 6 września na Starym Rynku w Łomży
-od 7 września na deptaku przy ul. Chłodnej w Suwałkach

więcej na www.wspolczesna.pl/60lat

PRACA

ZATRUDNIĘ

DO nowootwartej filii sieci ekskluzywnych warszawskich atelier fryzjerskich w Białymstoku poszukujemy fryzjerów chcących rozwijać się i zdobywać dalsze doświadczenie w przyjaznej atmosferze i na bardzo dobrych warunkach zatrudnienia. Prosimy o kontakt 503-147-313

DOŚWIADCZONY do gospodarstwa, 695-995-521.

FIRMA Agro-Serwis zatrudni Przedstawiciela handlowego- branża rolnicza, na terenie: Siedlce, Przasnysz, Wysokie Mazowieckie. Wymagane: wykszt. rolnicze, doświadczenie handlowe, znajomość rynku lokalnego. Cv proszę przesyłać na e-mail: biuro@agro-serwis.pl

HOSTESSY, masażystki, oferuje wysokie zarobki, mieszkanie bez opłat -Warszawa. 662-853-120.

DO WYBORU koloru
Wyróżniaj się kolorem



PRACA
ZATRUDNIĘ, SZUKAM PRACY

OGŁOSZENIA DROBNE NA CAŁY REGION

KIEROWCĘ kat. C+E w ruchu krajowym i międzynarodowym, wymagana karta kierowcy. Pracodawca w Wysikiem Mazowieckiem, 606-806-229.

KIEROWNIKA APTEKI W PEŁNYM LUB NIEPEŁNYM WYMIARZE GODZIN, OKOLICE ŁOMŻY, 507-682-023, 503-558-253

KRAWCOWE do firmy odzieżowej TEL. (85)652-67-45.

KRAWCOWE, szwaczki, 888-835-490.

MĘŻCZYZNĘ W GOSPODARSTWIE K/ŁOMŻY, 504-409-491.

MĘŻCZYZNĘ w gospodarstwie rolnym, 506-178-123.

MURARZA i pomocnika. 609-793-905

OPERATORA koparko -ładowarki, 605-300-397.

OPIEKUNKI, NIEMCY. 664-126-937.

PRACOWNIKA do myjni i serwisu wulkanizacyjnego zatrudnię. 601-297-897.

PRACOWNIKA w gospodarstwie rolnym, 605-413-527.

W gospodarstwie rolnym, tel. 698-139-455.

W zakładzie kamieniarskim, Dzikie (Choroszcz), kontakt osobisty.

ZATRUDNIĘ na stałe w eko-gospodarstwie przy krowach, zakwaterowanie, wyżywienie, ok. Suwałk, 782-056-032,

ZATRUDNIĘ tynkarzy, tel. 782-083-097.

AUTOMOTO

KUPIĘ

AUTA całe, do kasacji, naprawy, odbiór 503-163-134

KAŻDĄ starą Toyotę, busy japońskie. 500-100-099

NATYCHMIASTOWY skup, do 50.000 zł, 500-008-130.

SKUP aut, kasacja, płacimy do 500 zł, www.kon-pol.pl, (85)715-27-95, 01-206-405.

ZŁOMOWANIE pojazdów, 85/869-14-31

SPRZEDAM

BMW 320. 2,0 D, 2000 r. Grajewo. 603-541-157.

CZĘŚCI do aut europejskich, japońskich, amerykańskich, mechaniczne, blacharskie, www.kon-pol.pl, od 10 zł, (85)715-27-95.

FIAT Punto S55 1.1 (1998) rej. 1999, 5-drzwiowy, 116.000 km, zielony, autoalarm, c.zamek, 3.000 zł, (85)742-31-49.

GOLF, 1.9GT TDi (1994), 90KM, 4900,-. 668-384-147.

OPEL omega (1995) 2.0 B+G, 4200 zł. 508-954-498

RENAULT Clio 1,2 (1998), 5.990 zł, 510-755-667.

RENAULT Kangoo 1.2 +gaz (1998). 696-817-502.

CZĘŚCI

FIAT, DAEWOO części, Sienkiewicza 77 Białystok , tel. (85)654-53-35

SMSowo KOMFORTowo

ZLEĆ OGŁOSZENIE DROBNE DO:
GAZETA WSPÓŁCZESNA

Jak zlecić ogłoszenie?

– Wpisz w telefonie komórkowym dowolnej sieci SMS-a z treścią ogłoszenia. Zacznij od podania kodu wsp i po kropce numeru rubryki, w której ma się znaleźć ogłoszenie, np. 01, a dalej - po odstępie (spacji) - jego treść. Całość powinna wyglądać np. tak (prosimy nie używać polskich znaków):
wsp.01 opiekunke do dziecka tel. 123456

– Wyślij SMS-a z treścią ogłoszenia pod numer:
79988 - cena: 11,07 zł brutto - ogłoszenie standardowe.
91455 - cena: 17,22 zł brutto - ogłoszenie w kontrze.

– Otrzymasz potwierdzenie przyjęcia ogłoszenia z naszego Biura Ogłoszeń, które sprawdzi czy jest ono zgodne z zasadami określonymi w regulaminie przyjmowania ogłoszeń.
– Twoje ogłoszenie znajdzie się w Gazecie Współczesnej w najbliższym możliwym terminie.
– Maksymalna długość ogłoszenia (wraz ze spacjami i interpunkcją) to 130 znaków.
– Regulamin wysyłania i publikowania ogłoszeń przez SMS dostępny jest na stronie internetowej:
www.wspolczesna.pl

Wykaz rubryk - ogłoszeń SMS do Gazety Współczesnej

01 Praca/Zatrudnię
02 Praca/Szukam pracy
03 Automoto/Kupię
04 Automoto/Sprzedam
05 Automoto/Części
06 Automoto/Inne
07 Nauka
08 Nieruchomości/Sprzedam
09 Nieruchomości/Kupię
10 Nieruchomości/Poszukuję
11 Nieruchomości/Zamienię
12 Nieruchomości/Wynajmę
13 Nieruchomości/Stancje
14 Komputery
15 Turystyka
16 Zwierzęta
17 Biznes
18 Rolnictwo/Sprzedam
19 Rolnictwo/Kupię
20 Różne/sprzedam
21 Różne /kupię
22 Różne/inne
23 Maszyny urządzenia
24 Materiały budowlane
25 Życzenia
26 Zakupy
27 Zdrowie
28 Usługi



Wyślij ogłoszenie SMS'em

AUTOKOMISY

AUTO Komis Biacar, Witosa 1A. Kupujemy za gotówkę. Możliwe zmiany. Import aut na zamówienie - parking strzeżony. 85/746-03-48; 601-661-443; 605-090-746 www.biacar.regiomoto.pl

ZAKUPY

HURTOWNIE

MARS hurtownia odzieży używanej. Bezpośrednie dostawy z Anglii, Irlandii, Niemiec. Białystok ul. Kleeberga 22. (85)664-72-11, 602-393-013.

NIERUCHOMOŚCI

KUPIĘ

DZIAŁKĘ z możliwością zabudowy, z bezpośrednim dostępem do jeziora, okolice Augustowa lub Ełku, 602-381-505.

SPRZEDAM

2-POK, 56,48 mkw, Zambrów, 512-238-297

2-POKOJOWE, Augustów centrum, 602-432-323.

38M2, Ciechanowiec, do remontu, (86)277-13-62

3-POK, cegła, wspólnota, 285.000 zł. 784-349-455.

3-POK., 48m2, ul. Piastowska, IVp., 605-328-781

3-POKOJOWE 56 mkw, po remoncie, cegła, Białystok Wysoki Stoczek. 797-836-600

3-POKOJOWE, nowe, wykończone, z garażem, w centrum, 604-281-324.

48 m2, 3-pok., IIp., płyta, Starosielce, 512-567-719.

BARDZO solidne garaże, wzmocnione, (85)874-53-66.

BLASZAKI garaże- tanio i solidnie, (85)730-18-00, 694-052-905.

BLASZAKI garaże tanio, transport montaż gratis, 506-900-520, (52)348-71-48, (41)263-27-42

BLASZAKI wzmocnione. Dowóz, montaż gratis. Producent (85)733-52-11, (29)761-50-20, 512-245-075, www.robstal.pl, Raty.

BUDOWLANA 3000 mkw, Ignatki, możliwość podziału na mniejsze. 120 zł/mkw, 502-534-508.

BUDOWLANA 597m2, Klepacze, 607-099-308.

CIECHANOWIEC, centrum, dom 120/730m2 z możliwością działalności gospodarczej, (86)277-13-62.

DOM (230m2) z zakładem samochodowym (200m2), działka 630m2, Nowe Miasto, tel. 510-350-034.

DOM 100/1000 mkw Supraśl 360.000 zł, stan dobry, 787-737-049

DOM w Protasach 138/1000 m2, murowany w 1993r., 2 km od granicy Białegostoku, 290000zł. 508-381-309.

DOM w zabudowie szeregowej, gotowy do zamieszkania, Łomża, 692-47-49-60.

DZIAŁKA 15a, Piątnica Włościańska 9, (86) 219-25-04,

DZIAŁKA budowlana 1488 mkw. w Ełku przy ul. Zamkowej, blisko jezioro. 607-355-087.

DZIAŁKA budowlana 3000mkw. z linią brzegową, Długochorzele gm. Ełk. 607-355-087.

DZIAŁKA na jez. Mleczówka, 12 ha, ok. Ełku, możliwość odrolnienia. 608-452-972.

DZIAŁKA na jez. Orzyskim, 6 ha, możliwość odrolnienia. 608-452-972.

DZIAŁKA z domem w stanie surowym, Stanisławowo, 791-587-416

DZIAŁKĘ 2ha, 100m od Hryniewicz w stronę Juchnowca po lewej stronie. Jest to działka druga od ulicy 200m długości x 100m szerokości. Cena za metr 20 zł. tel. 604-480-815

DZIAŁKI budowlane od 1000 do 1600 mkw, Zalesiany k. Białegostoku. 605-522-895

GARAŻE blaszane, bramy garażowe. Dowóz, montaż -gratis. Cały kraj, www.konstal-garaze.pl, 512-853-323, (85)667-21-08, (86)225-23-11, (29)642-34-61.

GARAŻE, blaszaki- tanio, 505-126-033

HALA +Wiata 884m2 i działka budowlana, około 940 m2, Wysokie Mazowieckie, tel. 509-806-455.

KIOSK typu Ruch, centrum dobra lokalizacja (klimatyzacja), 29.000 zł, 608-850-062.

KRASZEWSKIEGO 48m2, cegła, tel. 502-726-264.

KURIANY działki, 80 zł/ m2, 790-396-721

MIESZKANIE 36mkw, parter, częściowo umeblowane w Ełku, ul. Mickiewicza, 105.000,-. 515-724-291.

MIESZKANIE w Giżycku, ul. Jagiełły, IVp, 74.75mkw, 2.450 zł/mkw. 796-270-614 po 16.00.

NOWE domy w Łomży ul. Modrzewiowa/ Kalinowa, pow. użytk. 130 -160 mkw plus garaż dwustanowiskowy, działka 630 mkw, tel. 509-600-557.

OKAZJA. Kowalowce 15 km od Białegostoku, 4,5h, po 4zł/m2, 2,5h 5 zł/m2. 518-526-932.

PÓŁWYSEP o pow. 43 ha, nad jez. Dąbrowa Mała w Dąbrównie k/Grunwaldu, możliwość zabudowy, tel. 600-015-254.

PRYWATNE jezioro k/Ełku 14 ha, z małą wyspą, prądem, wokół ziemia 45 ha, możliwość podziału lub rekreację, tel. 608-452-972.

ZIEMIA rolna, 240 ha, w jednym kawałku, możliwość budowy fermy wiatrowej, gm. Wydminy. 668-617-014.

ZIEMIĘ rolną 115 ha, w jednym kawałku, Skomack Wlk. gm. Stare Juchy. 668-617-014.

WYNAJMĘ

2-POK. ul. Monte Cassino w Galeriowcu, 603-740-894.

2-POKOJOWE, Piłsudskiego, tel. 695-935-031.

DO wynajęcia. Grajewo.Lokal 65 m2. (86)272-47-32.

KAWALERKA- Wierzbowa, tel. 503-652-984.

KAWALERKA, Białystok centrum 1000 zł +opłaty, 510-203-523, (85)681-86-48

PIĘTRÓWKĘ w Brańsku, 692-375-904 po 15.00.

PILNIE! mieszkanie 32 mkw, ładne, wyposażone Białystok, 793-117-885; 85/662-21-59 po 22.00.

WYNAJMĘ pokoje. (85)743-46-57.

STANCJE

2 pokoje niepalącym, Białostoczek, tel. 505-329-863.

NAUKA

POLICEALNE Studium Zawodowe Zaoczne PWG: technik BHP, opiekun w DPS (bezpłatny), administracja. Białystok, Bema 105, tel. 85-744-08-34, www.pwg.bialystok.pl sem. I GRATIS!

TECHNIKUM Mechaniczne –zaoczne, bezpłatne (po ZSZ) Broniewskiego 14 Białystok ogłasza nabór na technika pojazdów samochodowych, (85)651-34-79.

KURSY

AUTOMOBILKLUB - prawo jazdy, (85)732-76-85

TURYSTYKA

BELGIA Holandia czwartek, środa, piątek, 502-701-966.

BELGIA, Holandia, sobota, wtorek. 602-176-530.

HOLANDIA, Belgia: piątek, wtorek, 518-349-303.

BIZNES

SPRZEDAM odstąpie klub + wyposażenie, 501-708-130.

KREDYTY

ABSOLUTNIE atrakcyjna pożyczka chwilówka. Najniższe koszty, bez BIKu, wypłata natychmiast, emeryci, bez ograniczeń wiekowych, również zajęcia komornicze. Oprocentowanie wynosi 4% w skali roku. RRSO podajemy na życzenie klienta, tel. 600-700-304.

ALTER-POŻYCZKA: gotówki bez BIK-u, oddłużenia, konsolidacje. Oferty dla każdego na oświadczenie, dojazd do klienta, 703-803-023 (7,69/min).

AŻ 3000 ZŁ POŻYCZKI, SZYBKO, NA JASNYCH ZASADACH I BEZ ZBĘDNYCH FORMALNOŚCI. PROVIDENT: 600-400-295 7 DNI W TYGODNIU 7.00-21.00.

SZUKASZ kredytu hipotycznego? Chcesz płacić mniejszą ratę? Oferta 25 banków - bezpłatna pomoc- dzwoń, tel. 609-001-072.

POŻYCZKI

DOBRE POŻYCZKI! POD DOPŁATY DLA ROLNIKÓW, TANIE KONSOLIDACYJNE, NA OŚWIADCZENIE. WYSOKIE LOKATY, PEWNE UBEZPIECZENIA. SKOK „RAFINERIA". BIAŁYSTOK TEL. (85)742-70-47, ŁOMŻA TEL. (86)215-12-10. ZAPRASZAMY!

POŻYCZKA 500zł, natychmiastowa, całe województwo, bez zaświadczeń, tel. (85)732-30-22.

POŻYCZKA bez BiK do 6000zł. Dzwoń lub wyślij sms-a GOTÓWKA, całe województwo, tel. 664-741-747.

ROLNICTWO

KUPIĘ

*****SKUP** bydła pourazowego. Wyrejestrowanie ,faktura. Maciory, knury. Najwyższe ceny 663-041-519, 695-187-861., tel. 663-041-519, 695-187-861..

FIRMA prowadzi skup słomy zbożowej i rzepakowej oraz siana na cele energetyczne. Kontraktacje ze zbiorów 2011. Atrakcyjne warunki płatności oraz możliwość wieloletniej współpracy, 509-635-572.

KNURY 2 zł/kg, 663-041-519, 695-187-861.

KNURY skupuję, tel. (85)685-22-45, 694-933-680.

SKUP koni rzeźnych eksportowych, 606-954-202.

ŻYTO konsumpcyjne kupię. 606-355-572.

SPRZEDAM

***500** maszyn ze Szwecji, kombajny zbożowe różne sztuk, Ursusy, Zetory, pługi, talerzówki, agregaty, żmijki, grubery, wały, gniotowniki, rozsiewacze, siewniki, przetrząsarki, przednie napędy. Raty. Przasnysz, 692-999-007.

200 bel słomy, 55 zł/sztuka, 794-180-953.

DOJARNIE rurociągowe, schładzalniki mleka- montaż, zamiana, atesty, (87)423-48-77, 603-860-885.

FORTSCHRITT ZT323, 4x4, (1989). 696-817-502.

JAŁOWICE cielne hodowlane w ciągłej sprzedaży na bazie w Krasowie Wielkim 8 koło Piekut. Tel. (65)572-73-36, fax.(65)573-86-31, 602-666-196, (86)476-16-91.

JAŁÓWKI LM, cielne, gosp. eko. gm. Stare Juchy. 668-217-980.

JAŁÓWKI wysoko cielne HF, tel. 602-538-005.

KLACZ 11-letnią, 4.800 zł. 602-554-139.

KROWY i jałówki z Czech, od 5.000 do 6.500 netto. 794-180-953, 699-119-417.

WYPRZEDAŻ MASZYN UŻYWANYCH-ZIELONKOWO
SaMASZ
ZADZWOŃ - 85 664 70 31
www.samasz.pl

ŁĄKA 7, 20 ha. k/Rajgrodu., tel. 514-794-552.

ŁĄKI 7,5HA SPRZEDAM W OKOLICACH PISZA.TEL. 607-232-494

PHU ROL-MIX oferuje jałowice hodowlane z dolewem HF oraz jałówki mięsne. Dowóz zwierząt do odbiorcy, 602-731-229, (61)437-75-27.

PRZEDSIĘBIORSTWO Holstein oferujemy jałowice wysokocielne, krowy pierwiastki HF, tel. (85)650-15-61, 600-783-948.

SŁOMA., tel. 518-938-111.

SPRZEDAM jałówkę, tel. 793-743-320.

SPRZEDAM Maszyny rolnicze: Ciągnik rolniczy Zetor 5911, Sprzedam Belarke Krone KR130 - zielona. tel. 608-017-644.

SPRZEDAM narybek lina, tel. 697-491-365.

ŚRUTA sojowa, rzepakowa, pszenmix, siatka, sznurek, tel. 86/2755-090, 86/2755-237.

ZBIORNIK do mleka 1200L WSK Krosno (2005). 600-151-097.

ZBOŻE siewne i konsmupcyjne.., tel. 606-100–98.

RÓŻNE

KUPIĘ

BRZOZA, dąb, grab, olcha, jesion, tel. 661-921-290.

BRZOZĘ, olchę, dąb, las, tel. 501-179-456.

KUPIĘ drewno papierówka, tel. 728-998-381.

SOSNĘ, świerk, brzozę, olchę, dąb, 608-713-032.

SPRZEDAM

DREWNO opałowe i węgiel sprzedam. 695-376-791.

EKOGROSZEK PIEKLOSZ, węgiel, tel. 86/2755-090, 86/2755-237.

OWCZARKI niemieckie, rodowodowe. 602-344-577.

STARE pianino, tel. 505-428-785.

ZDROWIE

GINEKOLOG

GINEKOLOG A-Z 506-553-556

GINEKOLOG kobieta 504-444-874

PSYCHIATRA

ALKOHOLOWE odtrucia, esperal, psychiatria. VIRTUS, Antoniuk Fabryczny 10. (85)661-53-33.

RTV

SPRZEDAM

DEKODER Philips DSR 3201, wyświetlacz, prod.węgierskiej, 60 zł, B-stok. 507-824-992.

MASZYNY I URZĄDZENIA

SPRZEDAM

SZAMBOWÓZ 14 tys. litrów, Mercedes 2224 -gotowy do pracy. 601-297-897.

ROLNICTWO I OGRODNICTWO

KUPIĘ

KUPIĘ każdą ilość słomy, siana, sianokiszonki. Tel. 86/215-11-15 wew. 22.

KUPIĘ kukurydzę na pniu. Tel. 86/215-11-15 wew. 22.

CENTRUM POGRZEBOWE
Jacek Komarnicki
tel. 85 744 33 88
Białystok, ul. Wojskowa 3 (Biuro) / ul. M.C. Skłodowskiej 22
www.pogrzeb.bialystok.pl

OGŁOSZENIA Z OSTATNIEJ CHWILI

NIERUCHOMOŚCI

WYNAJMĘ

PRACUJĄCEJ M-2, Chrobrego. 660-854-864.
SAMODZIELNE mieszkanie, Dojlidy. 601-095-911.

ROLNICTWO

KUPIĘ

*******MACIORY,** Knury (bydło pourazowe) do 3,20 zł/kg. 24 godz. Faktura., tel. 518-229-017.
*******SKUP** bydła pourazowego., maciory. 24 godz. Faktura. Wyrejestrowanie., tel. 515-075-505.
SKUP bydła pourazowego. do 5 zł/kg. 518-229-128.

RÓŻNE

SPRZEDAM

BRYKIET z torfu -Krupniki 64. Tel. 502-539-182

ZDROWIE

OKULISTA

OŚRODEK OKULISTYCZNY „TĘCZÓWKA" BIAŁYSTOK - PORADY I ZABIEGI OKULISTYCZNE; OPERACJE ZAĆMY W CENIE 2.600 ZŁ (JEDNO OKO), TEL. 664-478-699, (85)869-15-21.

USŁUGI

ZLECĘ WYKONANIE

ODDAM drewno tui o obwodzie pnia 70cm w zamian za wycięcie w Białymstoku ul. Ciołkowskiego 2/5, tel. (85)732-22-58.
OKRĘGOWY Zarząd Podlaski PZD w Białymstoku, ul. Ciołkowskiego 2/5 poszukuje wykonawcy robót remontowych budynku siedziby PZD: malowanie z uzupełnieniem ubytków, roboty dekarskie. Wymagana pisemna oferta do 15 września br., tel. (85)732-22-58.
PILNIE ziecę wykonanie elewacji z dociepleniem w Zambrowie- 692-948-828.

ZA TREŚĆ REKLAM I OGŁOSZEŃ REDAKCJA NIE ODPOWIADA

MATERIAŁY DO PRODUKCJI

SPRZEDAM obornik w atrakcyjnej cenie. Tel. 86/215-11-15 wew. 22.

USŁUGI

PRAWNICZE

ODSZKODOWANIA, miałeś wypadek zadzwoń!. Szkody Osobowe, Komunikacyjne i Majątkowe, tel. 531- 200-8 73, (85)811-00-73.

AUTOMOTO

AUTOHOLOWANIE 24h, auta, busy, inne. 604-359-907
AUTOHOLOWANIE osobowe, ciężarowe do 10t. 504-974-277

TYNKARSKIE

TYNKI tradycyjne, wykończenia wnętrz, 507-047-202.

BUDOWA, REMONT

ADAPTACJA poddaszy, remonty, elewacje- struktury, terakota, szpachlowanie, Suwałki, ok. 510-412-369.
ADAPTACJA poddaszy, remonty, elewacje, 516-107-644.
DOMY, obory, usługi koparką, szalunki. 782-371-720.
DOMY, od A do Z, tel. 507-076-230.
KOMINKI budowa, projekt, tanio, 698-286-906.
KOPARKĄ gąsienicową, 18t, stawy itp. 886-104-963.
KOPARKO -ładowarka, tanio, Białystok, 505-780-911
KOPARKO -ładowarka, tel. 666-853-701.
KOWALSTWO artystyczne, ok. Suwałk, 511-485-990.
MALOWANIE dachów. Tel. 668-141-137.
MALOWANIE szpachlowanie, niedrogo, 500-454-999
MALOWANIE, szpachlowanie, glazura, 693-121-622.
OGRODY, nawadnianie, Najtaniej!!! 604-590-996.
PAPĄ termozgrzewalną, solidnie, tel. 516-321-649.
POLBRUK kompleksowo od 16 lat, 503-800-815.
POLBRUK, granit - kompleksowo, 605-371-441.
POLBRUK, tanio, solidnie. 506-920-373.
POSADZKI agregatem, tel. 508-724-359.
POSADZKI agregatem, tel. 721-095-385.
PRZYDOMOWE oczyszczalnie ścieków. 601-176-431.
REMONTY, wykończenia, tanio tel. 602-612-353.
STUDNIA, pompy ciepła, (85)654-70-00 604-651-727.
STUDNIE abisynki, głębinowe, solidnie!!! 504-320-592.
STUDNIE głębinowe tanio, sprawdź! Tel. 600-772-149.
STUDNIE wiercone solidnie, Białystok, 600-111-100.
SZAMBA betonowe kompleksowo, 600-588-666.
SZPACHLOWANIE, malowanie, glazura, płyty gipsowe i elewacje, tel. 516-035-439.
TYNKI agregatem gipsowe, cem-wap. 602-326-810.
TYNKI agregatem, Suwałki, okolice, 510-412-369.
WIERCENIE i cięcie betonu, tel. 784-537-286.
ZDOBNICTWO drewnianych domów, okiennice, nadokienniki, węgły, wiatrówki, szczyty. 515-628-106.

OGRODZENIA

POGOTOWIE Bramowe, słupki, parking, (85)663-26-39

HYDRAULICZNE

OCZYSZCZALNIE ścieków, odwodnienia, 512-086-437.
PRZYŁĄCZA, instalacje sanitarne, tel. 668-401-313.

ANTENY

SATELITARNE TNC, montaż, naprawa. 603-220-913.

NAPRAWA RTV

NAPRAWA RTV i LCD, (85)661-76-31, 602-120-966.
TELENAPRAWA, LCD, 603-220-913, (85)675-40-24.

CZYSZCZENIE DYWANÓW

CZYSZCZENIE dywanów, futrzaków, tapicerki, żaluzji. Odbieramy, odwozimy, 607-149-302.
DOKŁADNIE -dywanów, tapicerek sam, 503-652-984.

OKNA I DRZWI

OKNA PCV, najniższe ceny w mieście, profesjonalny montaż, (85)746-14-46, 600-380-772, 602-488-413.

DACHY

KRYCIE dachów -tanio, tel. 602-333-644.
KRYCIE dachów, więźba, najtaniej!!! 796-996-646.
KRYCIE, więźba, budowa poddaszy. Elewacje, ocieplenie domów, Suwałki, okolice, 501-564-471.
MALOWANIE dachów -dobre, Alpin-Dach, 664-367-003.
PLOTKISNIEGOWE.PL - 504-080-843.

ŚLUSARSKIE

BALUSTRADY meble ze stali nierdzewnej, 781-933-672
KOWALSTWO, balustrady, ogrodzenia, (85)741-96-56.
TOCZENIE, frezowanie, spawanie, tel. 509-996-538.

INNE

NAGROBKI granitowe, niskie ceny! Boguszewo 7. 601-924-904.

ROLNICTWO

MYCIE i malowanie obór oraz mycie kurników, 504-433-810.
NAPRAWY ciągników, silników i osi. 607-607-679.

ZLECĘ WYKONANIE

GRESY, glazury, malowanie itp zlecę, tel. 603-773-664.

MATRYMONIALNE

BIURA MATRYMONIALNE

BIURO „Mariaż". 604-167-379, (85)675-13-15.

Ze smutkiem zawiadamiamy, że 23 sierpnia 2011 r. po ciężkiej chorobie zmarła w USA w wieku 38 lat
nasza najdroższa
EWA IGA RAMOTOWSKA-MATYSIK
Uroczystości pogrzebowe odbędą się w dniu 4 września 2011 r. o godz. 14 w Goniądzu.

Pogrążona w żałobie Rodzina

STREFA IMPREZ.PL
Zapowiedzi imprez w regionie znajdziesz na
www.strefaimprez.pl

ZAKŁAD PRZEMYSŁU DRZEWNEGO SP. Z O.O. TARTAK SUPRAŚL
100 lat
SZCZEGÓŁY OFERTY NA
www.tartaksuprasl.pl
BIAŁOSTOCKA 13
tel. 0\85 718 30 70, fax 85 718 33 55
e-mail: zpdts@o2.pl
pon.-pt. 7.00-15.00, soboty 8.00-13.00
R773151 1W01

PRZETARG

Zarząd Powiatu w Ełku ogłasza I przetarg ustny nieograniczony na sprzedaż nw. nieruchomości gruntowych niezabudowanych, położonych na terenie obrębu 3 miasta Ełk, przy ul. Witolda Maternika:

1. działka oznaczona w operacie ewidencji gruntów nr 3871/21 o pow. 0,1100 ha wraz z udziałem 1/4 w gruncie działki nr 3871/20 o pow. 0,0426 ha (droga wewnętrzna), cena wywoławcza **101 840,00 zł**, wadium **15 200,00 zł**,
2. działka oznaczona w operacie ewidencji gruntów nr 3871/22 o pow. 0,0900 ha wraz z udziałem 1/4 w gruncie działki nr 3871/20 o pow. 0,0426 ha (droga wewnętrzna), cena wywoławcza **84 960,00 zł**, wadium **12 700,00 zł**,
3. działka oznaczona w operacie ewidencji gruntów nr 3871/23 o pow. 0,0888 ha wraz z udziałem 1/4 w gruncie działki nr 3871/20 o pow. 0,0426 ha (droga wewnętrzna), cena wywoławcza **83 940,00 zł**, wadium **12 500,00 zł**,
4. działka oznaczona w operacie ewidencji gruntów nr 3871/24 o pow. 0,1188 ha wraz z udziałem 1/4 w gruncie działki nr 3871/25 o pow. 0,0425 ha (droga wewnętrzna), cena wywoławcza **109 240,00 zł**, wadium **16 300,00 zł**,
5. działka oznaczona w operacie ewidencji gruntów nr 3871/26 o pow. 0,1100 ha wraz z udziałem 1/4 w gruncie działki nr 3871/25 o pow. 0,0425 ha (droga wewnętrzna), cena wywoławcza **101 820,00 zł**, wadium **15 200,00 zł**,
6. działka oznaczona w operacie ewidencji gruntów nr 3871/27 o pow. 0,0900 ha wraz z udziałem 1/4 w gruncie działki nr 3871/25 o pow. 0,0425 ha (droga wewnętrzna), cena wywoławcza **84 940,00 zł**, wadium **12 700,00 zł**,
7. działka oznaczona w operacie ewidencji gruntów nr 3871/28 o pow. 0,0888 ha wraz z udziałem 1/4 w gruncie działki nr 3871/25 o pow. 0,0425 ha (droga wewnętrzna), cena wywoławcza **83 920,00 zł**, wadium **12 500,00 zł**.

Przetarg odbędzie się w dniu **3 października 2011 r.** o godz. 12^{00} w Starostwie Powiatowym w Ełku, ul. Piłsudskiego 4, pokój nr 18 – sala konferencyjna (niski parter). Warunkiem przystąpienia do przetargu jest wpłacenie wadium w pieniądzu, **odpowiednio dla danej działki z określeniem jej numeru**, w terminie do dnia **29.09.2011 r.** na konto Starostwa Powiatowego w Ełku:

Podlasko-Mazurski Bank Spółdzielczy w Zabłudowie O/Ełk
Nr 68 8099 0004 0090 7354 2000 0050
(data wpływu na rachunek Starostwa Powiatowego w Ełku nie może być późniejsza niż do dnia **29.09.2011 r.**).
Szczegółowe informacje można uzyskać w Starostwie Powiatowym w Ełku przy ul. Piłsudskiego 5, pokój 12, telefon (87) 621 83 11.

A238211W03



SZUKAMY TYLKO NAJLEPSZYCH!!!
W związku z dynamicznym rozwojem firmy poszukujemy kandydatów na stanowisko

Przedstawiciel Handlowy

Zakres obowiązków:
- aktywne pozyskiwanie nowych klientów na podległym terenie
- realizacja celów sprzedażowych
- utrzymywanie relacji biznesowych z klientami
- rozwijanie sieci dystrybucji
- monitorowanie rynku oraz działań konkurencji
- prowadzenie szkoleń i prezentacji produktowych oraz dbanie o dobry wizerunek firmy
- zarządzanie powierzonym regionem zgodnie z ogólnymi celami działalności firmy

Oczekiwania:
- wykształcenie wyższe
- zootechnik i pokrewne dziedziny
- silna motywacja do pracy i odporność na stres
- dyspozycyjność i gotowość do częstych podróży służbowych
- odpowiedzialność i samodzielność oraz dobra organizacja pracy
- doskonałe umiejętności w nawiązywaniu i podtrzymywaniu kontaktów z klientami
- umiejętność samodzielnego organizowania zadań i czasu
- dobra znajomość pakietu MS Office
- entuzjazm i kreatywność w podejściu do wykonywanych obowiązków
- umiejętność prowadzenia negocjacji i prezentacji handlowych
- prawo jazdy kategorii B (praktyka i doświadczenie w prowadzeniu samochodu)
- nastawienie na sukces i zorientowanie na realizacje celów

Oferujemy:
- ciekawą i pełną możliwości rozwoju stałą pracę w solidnej i renomowanej firmie
- dużą samodzielność w działaniu i możliwość realizacji własnych pomysłów
- bardzo atrakcyjne warunki wynagrodzenia adekwatne do osiąganych wyników
- pracę w przyjaznej atmosferze w młodym i dynamicznym zespole
- profesjonalny pakiet szkoleń
- realną możliwość awansu w strukturach firmy
- samochód służbowy, laptop i telefon komórkowy

Jeżeli spełniasz nasze oczekiwania i jesteś zainteresowany(a) naszą propozycją, czekamy na twój list motywacyjny oraz CV ze zdjęciem i klauzulą o ochronie danych osobowych, kopią dyplomu na adres firmy:

F.H.U. OVER
ul. Warszawska 65, 98-100 Łask
lub e-mail: **j.rudziewicz@over.agro.pl**
W temacie maila proszę napisać: **„PH".**

Uprzejmie informujemy, że złożonych dokumentów nie zwracamy. Zastrzegamy sobie prawo do odpowiedzi na wybrane zgłoszenia.

R772471 1W01

nadaj.pl
wspolczesna.pl/nadaj
Wejdź
do Wirtualnego Biura Ogłoszeń
nadaj
ogłoszenie drobne do 24 gazet
przeczyta je
8
milionów Czytelników
publikacja ogłoszeń do gazet nigdy nie była tak prosta
teraz także ogłoszenia modułowe
wspolczesna.pl/nadaj
Źródło: PBC General, MillwardBrown SMG/ KRC, wskaźnik CCS, fala grudzień 2010-maj 2011, n = 6 473, grupa celowa: czytelnicy wymienionych pism (dla Super Expressu w woj. mazowieckim i śląskim), wartość bez współczytelnictwa tytułów.

zadzwoń do reportera
Miłosz Karbowski
85 748 74 80





Agnieszka Radwańska odpadła w 2. rundzie US Open w Nowym Jorku. Rozstawiona z nr. 12. Polka przegrała z Niemką Angelique Kerber 3:6, 6:4, 3:6.

Relaks na sportowo

PIŁKA NOŻNA

Młoda Ekstraklasa. Jagiellonia Białystok – ŁKS Łódź (sobota, godz. 11 w Juchnowcu).

II liga

Sokół Sokółka – OKS 1945 Olsztyn (sobota, godz. 16 w Sokółce).

III liga

Sobota: Olimpia 2004 Elbląg – Granica Kętrzyn (16), Olimpia Zambrów – ŁKS 1926 Łomża (16), Huragan Morąg – Czarni Olecko (16), Zatoka Braniewo – Pogoń Łapy (17), Warmia Grajewo – Concordia Elbląg (16).

Niedziela: Dąb Dąbrowa Białostocka – Mrągowia Mrągowo (15), Orzeł Kolno – Motor Lubawa (16), Start Działdowo – MKS Korsze (17).

IV liga

Sobota: Hetman Tykocin – KS Michałowo (11), Hetman Białystok – Ruch Wysokie Mazowieckie (11 w Wasilkowie), Sparta Augustów – Sparta 1951 Szepietowo (16), Tur Bielsk Podlaski – Puszcza Hajnówka (16), Wissa Szczuczyn – Promień Mońki (16), MKS Mielnik – Cresovia Siemiatycze (17).

Niedziela: Gryf Gródek – Perspektywa Łomża (15), Znicz Suraż – Włókniarz Białystok (16).

Klasa okręgowa

Sobota: Piast Białystok – Korona Dobrzyniewo (11), Gieret Giby – KS Wasilków (16), Kolejarz Czeremcha – Pomorzanka Sejny (16).

Niedziela: Sudovia Szudziałowo – Magnat Juchnowiec (15), Sokół II Sokółka – Narew Choroszcz (16), Orlęta Czyżew – Krypnianka Krypno (16), Forty Piątnica – Rudnia Zabłudów (16), Polonia Raczki – KS Sokoły (16).

Klasa „A"

Sobota: Podlasiak Knyszyn – Konar Kora Korycin (16), Pionier Brańsk – Orkan Poświętne (16), Victoria Jedwabne – OSiR Wigry II Suwałki (17).

Niedziela: BKS Jagiellonia Białystok – Rospuda Filipów (14, na boisku MOSP Białystok), Biebrza Goniądz – KS Śniadowo (14), Tur II Bielsk Podlaski – Iska Narew (15), GKS Stawiski – KS UM Krynki (16), KS Miastkowo – Skra Wizna (16, na boisku bocznym ŁKS Łomża).

TENIS STOŁOWY

I liga mężczyzn. UKS Dojlidy WSFiZ Białystok - KS ATS Warszawa (sobota, godz. 16 w sali ZSRol. na Dojlidach).

JEŹDZIECTWO

Otwarte Mistrzostwa Podlasia w Skokach Przez Przeszkody (stadnina koni w Mikołajewie, sobota i niedziela, godz. 9). **(mark)**

Lekkoatletyka >> Kryński i Fiodorow startują na koniec mistrzostw świata

Warto marzyć

Sprinterska sztafeta to loteryjna konkurencja, w której wszystko może się zdarzyć. Jak zapewnia Kamil Kryński Polaków stać na wiele.

Miłosz Karbowski
mkarbowski@wspolczesna.pl

Zawodnik Podlasia Białystok powinien znaleźć się w czwórce, która stanie w blokach w niedzielę, podczas mistrzostw świata w Daegu. Jednego dnia rozegrane zostaną eliminacje i bieg finałowy.

– Trener zawsze trzyma nas do ostatniej chwili w napięciu kto będzie biegał, a kto nie, i tak jest tym razem – relacjonuje Kryński z Korei.

Białostoczanin uważa, że ekipa jest dobrze przygotowana do startu.

– Forma zwyżkuje, widać to po wynikach na treningach. Na pewno ambicje mamy wysokie. Mimo że indywidualnie nie należymy do najlepszych na świecie, to przy dobrych zmianach, jesteśmy w stanie wejść do finału, a tam jeszcze powalczyć – mówi Kamil.

Wydaje się, że biało-czerwoni nie mają żadnych szans na medal, ale marzyć przecież zawsze warto.

– Trzeba by było pobiec wynik w granicach rekordu Polski (38.33, wynik z Igrzysk Olimpijskich w... Moskwie z 1980 r. – przyp. red.) lub nawet lepiej – podkreśla sprinter Podlasia. – Myślę jednak, że 6-8 miejsce jest jak najbardziej w naszym zasięgu.

W nocy z czwartku na piątek polskiego czasu w eliminacjach rzutu młotem startowała Joanna Fiodorow (Prefbet Śniadowo Łomża). Młodzieżowa wicemistrzyni Europy, mimo niedawnej kontuzji, walczyła o finał. Wchodziły do niego młociarki, które rzuciły 71.00 (rekord życiowy Fiodorow – 70.06) lub po prostu 12 najlepszych z eliminacji. ▲



A. Chomicz

Liczymy, że w niedzielę Kamil Kryński stanie w blokach i razem z kolegami wprowadzi sztafetę 4x100 metrów do finału

Wyniki

▲ **Kobiety – 1500 m:** 1. Jennifer Simpson (USA) 4.05,40, 2. Hannah England (W. Brytania) 4.05,68, 3. Natalia Rodriguez (Hiszpania) 4.05,87; **400 m ppł:** 1. Lashinda Demus (USA) 52,47, 2. Melaine Walker (Jamajka) 52,73, 3. Natalia Antiuch (Rosja) 53,85; **Trójskok:** 1. Olga Saładucha (Ukraina) 14,94, 2. Olga Rypakowa (Kazachstan) 14,89, 3. Caterine Ibargueen (Kolumbia) 14,84.

▲ **Mężczyźni – 400 m ppł :** 1. David Greene (W. Brytania) 48,26, 2. Javier Culson (Portoryko) 48,44, 3. L.J.van Zyl (RPA) 48,80; **3000 m z przeszkodami:** 1. Ezekiel Kemboi (Kenia) 8.14,85, 2. Brimin Kiprop Kipruto (Kenia) 8.16,05, 3. Mahiedine Mekhissi-Benabbad (Francja) 8.16,09; **Wzwyż:** 1. Jesse Williams (USA) 2,35, 2. Aleksiej Dmitrik (Rosja) 2,35, 3. Trevor Barry (Bahama) 2,32.

▲ **Eliminacje – 200 m kobiet:** Anna Kiełbasińska – 6. w IV serii eliminacyjnej (23.34) – odpadła; **kula mężczyzn:** Tomasz Majewski – 6. (20.73) – awansował do finału; **4x400 m mężczyzn:** Polska (Kacper Kozłowski, Piotr Wiaderek, Jakub Krzewina, Marcin Marciniszyn) – 6. w II serii półfinałowej (3:01.84) – odpadli zajmując 11. miejsce; **oszczep mężczyzn:** Igor Janik – 13. (80.88) – odpadł.

Siatkówka >> Mistrzostwa Polski AZS

Po złoto mimo zmęczenia

Tylko pięć drużyn zagra w Mistrzostwach Polski AZS w Gorzowie Wielkopolskim. Ten start dla białostockiej drużyny siatkarek jest jednak dobrą rozgrzewką przed meczami towarzyskim z silnymi rywalami.

– Mamy 11 dziewczyn na treningach więc można ustawić dwie szóstki. W jednej rozgrywa statystyk, Krzysiek Żabiński. Jesteśmy w ciężkim treningu, ale bez względu na to, wypadałoby sięgnąć po złoto – mówi trener naszych akademiczek Wiesław Czaja.

Szkoleniowiec do Gorzowa Wielkopolskiego zabrał m. in. Brankę Nikić i Ewelinę Toborek, które trenują z zespołem. – Turniej do dla nich szansa na przekonanie nas do ich umiejętności – mówi Czaja.

W Mistrzostwach Polski wyczynowych sekcji AZS obok białostoczanek grają: AZS UE Kraków, AZS WSBiP Ostrowiec Świętokrzyski (silne zespoły I ligi), AZS Politechniki Śląskiej Gliwice i AZS AWF Warszawa (II liga). Od piątku do niedzieli drużyny zagrają systemem każdy z każdym. **(milk)**

A. Chomicz



W mistrzostwach w AZS-ie zagra m. in. Serbka Branka Nikić

Piłka nożna >> III i IV liga

Pod znakiem derbów

Bardzo atrakcyjny, derbowy mecz trzecioligowców czeka fanów piłki z Zambrowa i Łomży. Olimpia w sobotę podejmie ŁKS 1926. Żadna z tych ekip w pierwszych czterech kolejkach nie poniosła porażki, choć zambrowianie czują spory niedosyt. Wygrali tylko raz i mają 6 punktów.

– Boli ostatni remis z Czarnymi Olecko, bo takiemu zespołowi jak nasz, nie powinien się przydarzyć. Myślę, że także ŁKS nie jest zadowolony ze straty punktów w środę na własnym stadionie – mówi trener Olimpii Krzysztof Zalewski. – Spotkają się dwie dobre, wyrównane drużyny i powinny pokazać ciekawą piłkę. Moim zdaniem ten mecz nie ma faworyta – dodaje grający szkoleniowiec zambrowian.

Olimpia, biorąc pod uwagę poprzedni sezon, nie przegrała w lidze... 22 razy z rzędu. Ostatnią porażkę zanotowała w Morągu z Huraganem, 16 października 2010 roku.

W tej kolejce zechce się odbić Dąb Dąbrowa Białostocka. Dobra gra tej drużyny nie przekłada się na razie na punkty. Teraz jest szansa na komplet „oczek" u siebie z Mrągowią Mrągowo.

– Nie jest wesoło, ale wiem, że będzie dobrze. Wygrane to kwestia czasu – mówi trener „Dębowych" Mariusz Kulhawik.

W IV lidze ucztę mają kibice z Bielska Podlaskiego i Hajnówki. Po latach Tur i Puszcza znów stoczą „świętą wojnę".

(milk)

Podlaska „11" 4. kolejki trzeciej ligi



GAZETA WSPÓŁCZESNA

Media Regionalne Spółka z o.o. 00-838 Warszawa, ul. Prosta 51. **Redakcja:** 15-419, Białystok, ul. św. Mikołaja 1; **Dyrektor Zarządzający Oddziału:** Krzysztof Paliński; **Redaktor Naczelny:** Konrad Kruszewski – tel. 85 748 74 00, fax 85 748 74 01; **Sekretariat Redakcji** – tel. 85 748 74 74; **Dział Sportowy** – tel. 85 748 74 80; **Dział Magazynu** – tel. 85 748 74 58. **Biuro Reklam i Ogłoszeń** – tel. 85 748 74 30; **KRAMIK** – tel. 85 748 74 48; **Przedstawiciele Handlowi** – tel. 85 748 74 41.
ODDZIAŁY REDAKCJI: BIELSK PODLASKI tel./fax 85 730 67 86; **SUWAŁKI** tel./fax 87 566 30 00, 87 563 14 83, **biuro ogłoszeń** – tel./fax 87 566 57 26; **ŁOMŻA** tel. 86 216 78 99, 86 215 10 25, **biuro ogłoszeń** – tel/fax. 86 216 56 97; **GRAJEWO** tel. 86 273 80 33, **biuro ogłoszeń** – tel./fax 86 272 89 15; **EŁK** tel. 87 621 59 16, 87 621 08 05, fax 87 610 85 05, **biuro ogłoszeń** – tel. 87 610 85 05.
Druk: Drukarnia w Ignatkach, Ignatki 40/2, 16-001 Kleosin.
Prenumeratę przyjmują „RUCH" SA (Białystok, Ełk, Łomża, Ostrołęka), Urzędy Pocztowe oraz listonosze do 20. każdego miesiąca; informacje: **Dział Kolportażu** – tel./fax 85 748 74 24.
Nr indeksu 350133. Redakcja nie odpowiada za treść reklam i ogłoszeń.
Na podstawie art. 25 ust. 1 pkt 1 b ustawy z dnia 4 lutego 1994 r. o prawie autorskim i prawach pokrewnych Media Regionalne Sp. z o.o. zastrzega, że dalsze rozpowszechnianie materiałów opublikowanych w „Gazecie Współczesnej" jest zabronione bez zgody Wydawcy.

zadzwoń do reportera
Krzysztof Sokólski
(85) 748 74 81

Kamil Kiereś został oficjalnie trenerem GKS Bełchatów. Klub złożył już wniosek o warunkową licencję dla nowego szkoleniowca. Kiereś do tej pory był asystentem Pawła Janasa, z którym w środę rozwiązano umowę.

Tenis stołowy >> AZS PWSIP Wałkuscy Łomża rozpoczyna sezon w Ekstraklasie

Wielkie święto

Sobotnim spotkaniem z SKTS Sochaczew rozgrywki Ekstraklasy Tenisa Stołowego rozpoczną zawodniczki AZS PWSIP Wałkuscy Łomża.

Paweł Lisiecki
sport@wspolczesna.pl

Zespół łomżyńskiego AZS to absolutny beniaminek Ekstraklasy. W swoim pierwszym w historii meczu w najwyższej klasie rozgrywek „akademiczki" zmierzą się z 4. zespołem poprzedniego sezonu, drużyną SKTS Sochaczew. Największą gwiazdą sobotniego rywala łomżanek jest Natalia Partyka, obecnie najbardziej znana i utytułowana tenisistka stołowa w Polsce. Oprócz niej w składzie zespołu SKTS występują także: Rumunka Michaela Joana Steff-Merutiu (dwukrotna mistrzyni Europy), Chinka Zhou Xiao oraz Natalia Gawrylczuk.

– Na pewno nie jesteśmy faworytem tego spotkania – przyznaje trener AZS Wacław Tarnacki. – Będziemy jednak walczyć o jak najlepszy wynik i chcemy zaprezentować naszym kibicom tenis na najwyższym poziomie.

AZS w pierwszym swoim spotkaniu najprawdopodobniej wystąpi w składzie: Magdalena Sikorska, Ren Bingran i Dominika Dąbrowska. Rezerwową w tym spotkaniu będzie zaś Weronika Łuba.

– Jestem ciekawa poziomu, jaki reprezentują zawodniczki z Ekstraklasy – mówi Ren Bingran.



P. Lisiecki

Ren Bingran powinna poradzić sobie w rozgrywkach Ekstraklasy

– Nie ukrywam, że czujemy pewne zdenerwowanie, gdyż będzie to nasz pierwszy mecz w Ekstraklasie – dodaje Weronika Łuba. – Jestem jednak dobrej myśli i wierzę, że utrzymamy się w lidze.

Dla AZS-u ostatnim sprawdzianem formy przed sezonem był start w Międzynarodowym Turnieju Tenisa Stołowego Prague Open. Ze stolicy Czech ze złotymi medalami wróciły Sikorska i Bingran, które triumfowały w deblu seniorek. Na podium stanęła także Edyta Szabłowska, która wywalczył brąz w singlu juniorek.

– Sprawdzian wypadł obiecująco, a dziewczęta zagrały dobre zawody – podkreśla Tarnacki. – Magda i Ren grały ze sobą po raz pierwszy i jest jeszcze sporo do poprawy. Z dobrej strony pokazała się także Edyta. Szkoda natomiast występu w turnieju singli seniorek, gdzie w półfinale Sikorska i Bingran przegrały z zawodniczkami rozstawionymi odpowiednio z numerem 1 i 2.

Do Czech AZS pojechał już bez Moniki Narolewskiej, która została wypożyczona do pierwszoligowego AZS PWSZ Nysa.

Dodajmy, że w Pradze z dobrej strony zaprezentowała się także Paulina Krzysiek z białostockiej „Ósemki", która wygrała turniej indywidualny juniorek.

Mecz AZS Wałkuscy – SKTS Sochaczew rozpocznie się o godz. 14 w hali im. Olimpijczyków Polskich przy ul. Księżnej Anny. Wstęp wolny.

Tenis stołowy >> I liga

Zmiana warty w Białymstoku

MOKS Słoneczny Stok przez lata znajdował się w cieniu Dojlid. Teraz w Białymstoku dochodzi do zmiany warty. „Słoneczni" wzmocnili kadrę i ich celem jest awans do Superligi, Dojlidy chcą tylko spokojnie utrzymać się w I lidze.

Oba zespoły z różnym nastawieniem zaczynają sezon. MOKS sprowadził do klubu Marcina Czerniawskiego (UKTS Alfa Radzyń Podlaski) oraz Macieja Pietkiewicza (TTC Borsum z 2. Bundesligi). Dwójka nowych doświadczonych zawodników razem z Patrykiem Jendrzejewskim i Arturem Białkiem tworzą drużynę, która powinna nadawać ton pierwszoligowym rozgrywkom.

– Mamy wyrównany skład i nie boimy się mówić o awansie. Próbowaliśmy w poprzedniem sezonie, ale przegraliśmy baraż. Mam nadzieję, że teraz się uda wywalczyć Superligię – stwierdza Jerzy Mazur, odpowiedzialny za tenis stołowy w MOKS-ie.

Na inaugurację „Słoneczni" zagrają w piątek na wyjeździe z MTS Kwidzyn. W zespole nie zobaczymy już Piotra Zdzienickiego (przeszedł do ATS Warszawa) i Dimy Fareitorowa. Sławomir Cyłwik grać będzie w IV lidze niemieckiej. Podobnie jak Marcin Jarkowski, któremu wyjazdy do Niemiec nie przeszkodzą jednak w kontynuowaniu pracy w roli trenera MOKS-u.

Zmiany kadrowe nastąpiły też w zespole UKS Dojlidy WSFiZ. Klub opuścili Krzysztof Kaczmarek (został trenerem Odry Głoska, a dodatkowo grać będzie w Elektryku Toruń) i Daniel Puchalski (Trefl Zamość). Ich miejsce zajęli: Kamil Zdzienicki (ATS Warszawa) oraz Michał Krzyżanowski (Elektryk Toruń).

– W tym sezonie nie zgłaszamy wysokich aspiracji. Dobrze byłoby zająć miejsce w środku tabeli, ale przede wszystkim chcemy spokojnie utrzymać się w lidze – podkreśla Piotr Anchim, zawodnik Dojlid.

Podopieczni trenera Piotra Napiórkowskiego pierwszy mecz rozegrają w sobotę o godz. 16 we własnej hali (w ZSR na Dojlidach) z beniaminkiem ATS Warszawa. **(KS)**

Piłka nożna >> Nasze drugoligowe drużyny liczą na zwycięstwa

Wigry z nowym Brazylijczykiem, Sokół bez Jakuszewskiego

Suwalski klub w ostatnim momencie okresu transferowego pozyskał Yago Ribeiro Oliveirę, 19-letniego napastnika z Brazylii, grającego dotąd w specjalizującym się w wyszukiwaniu i szkoleniu talentów FC Primeira Caisa. Yago wraz z dwoma kolegami przez ponad tydzień gościł w Wigrach na testach, kilka dni temu wrócił do Sao Paolo załatwiać wizę.

– Specjalnie tego nie nagłaśnialiśmy, bo nie wiedzieliśmy, czy do zamknięcia okienka uda się nam załatwić wszystkie formalności – przyznaje Dariusz Mazur, prezes Wigier. – Yago jest bardzo dobrym technicznie, silnym i dynamicznym zawodnikiem. Będzie szczególnie groźny w duecie z naszym drugim Brazylijczykiem, rozgrywającym Willerem. Niekonwencjalnymi zagraniami potrafią oni zupełnie zdezorientować rywali. Niestety Yago, którego wypożyczyliśmy do końca tego roku z możliwością przedłużenia umowy, nie dołączy jeszcze do nas na jutrzejszy mecz z Resovią.



W. Drzoba

Dzięki kontaktom Willera (przy piłce), na testach w Suwałkach gościł Yago. Wigry mają teraz w składzie duet Brazylijczyków.

W Boguchwale, gdzie z powodu remontu swojego stadionu rozgrywa mecze Resovia, zabraknie też kontuzjowanych Andrzeja Niewulisa i Kamila Lauryna oraz powołanego na mecz litewskiej młodzieżówki Audriusa Brokasa. Po dzisiejszym spotkaniu pierwszej reprezentacji Litwy do Boguchwały ma za to dojechać trener Donatas Vencevicius.

– Do meczu z Resovią przystąpimy podbudowani ostatnim zwycięstwem w Sokółce – mówi Dariusz Czykier, drugi szkoleniowiec Wigier. – Tam szwankowała jeszcze skuteczność, ale może to dobrze, że nie "wystrzelaliśmy się" od razu. W starciu z przedostatnimi w tabeli rzeszowianami chcemy zdobyć komplet punktów.

O komplecie punktów marzy także szkoleniowiec Sokoła Sokółka Sławomir Kopczewski. Jego drużyna w sobotę zagra u siebie (godz. 16) z OKS 1945 Olsztyn.

– Z drużyny rywali odeszło ostatnio kilku kluczowych zawodników, ale trener Zbigniew Kaczmarek uzupełnił po nich lukę i z zespołem tym trzeba się mocno liczyć – mówi Kopczewski.

Niestety, i tak już szczupła kadra Sokoła doznała poważnego osłabienia. Tomasz Jakuszewski czeka na szczegółowe badanie kolana i jego gra w tej rundzie jest już prawdopodobnie wykluczona.

Poza tym wszyscy piłkarze są gotowi do gry. **(ab, mark)**

A. Radwańska
A. Kerber
1:2
W. Zwonariewa
K. Bondarenko
2:1
J. Isner
M. Baghdatis
3:1

GW sport
www.wspolczesna.pl

W sobotę o godz. 11 w Juchnowcu Jagiellonia rozegra mecz Młodej Ekstraklasy z ŁKS-em Łódź.



ISSN 0137-9488

Piłka nożna >> W piątek o godz. 20.30 Polska zagra z Meksykiem

Reprezentacyjne zamieszanie

Ogromne zamieszanie towarzyszy polskiej reprezentacji przed piątkowym meczem z Meksykiem.

Krzysztof Sokólski
ksokolski@wspolczesna.pl

Franciszek Smuda od samego początku zgrupowania miał wielkie problemy kadrowe. Ze składu wypadł mu narzekający na problemy ze zdrowiem Eugen Polański. Łukasz Broź, który miał zastąpić kontuzjowanego Huberta Wołąkiewicza, pojawił się tylko na chwilę, bo też okazało się, że ma uraz. Nie w pełni sił jest również Rafał Murawski. Dodatkowo Robert Lewandowski narzeka na bóle mięśnia łydki. Mało tego, z Meksykiem nie zagra Sławomir Peszko narzekający na kłopoty z kolanem.

Smuda ma wielki ból głowy. Awaryjnie sięgnął nawet po Marcina Wasilewskiego. Tutaj fair zachował się klub polskiego obrońcy, Anderlecht Bruksela. Belgowie nie byli wcześniej informowani przez PZPN o możliwym powołaniu dla Wasilewskiego, a mimo to nie robili żadnych przeszkód w jego przyjeździe do Warszawy.

– Chciałbym podziękować Anderlechtowi za zgodę. Jestem naprawdę wdzięczny mojemu klubowi – powiedział „Wasyl" cytowany przez nieoficjalną stronę Anderlechtu. – Wracając do kadry, zrealizowałem część swojego marzenia. Ale całe się spełni, jeśli zagram na Euro 2012. Mam mało czasu na przekonanie selekcjonera, ale zrobię wszystko, żeby to osiągnąć – mówi Wasilewski.

Wasilewski wraca do kadry, a nową twarzą w reprezentacji jest Damien Perquis. Informacja, że obrońca FC Sochaux wreszcie otrzymał polskie obywatelstwo na pewno ucieszyła Smudę.

Niedawno pojawiały się newsy, że Perquis zrezygnował z ubiegania się o polskie obywatelstwo. Nie była to prawda. Już w środę gruchnęła informacja, że procedura zakończyła się pomyślnie. Długo jednak nie było jej potwierdzenia. Wreszcie Sławomir Nowak, sekretarz stanu w Kancelarii Prezydenta ds. kontaktów z Rządem i Parlamentem, przekazał na twitterze, że Perquis rzeczywiście otrzymał obywatelstwo. Urodzony w Troyes defensor dołącza do kadry, ale mało prawdopodobne, aby zagrał już z Meksykiem. Wystąpić za to powinien we wtorkowym meczu z Niemcami.

W polskiej kadrze panuje zatem duże zawirowanie. Z kolei nasi przeciwnicy w spokoju przygotowują się do piątkowego meczu. Meksyk zagra w Warszawie niemal w najsilniejszym składzie, z ośmioma piłkarzami występującymi na co dzień w Europie. Największą gwiazdą zespołu jest napastnik Javier Hernandez. Popularny Chicharito robi furorę w Manchesterze United i pojedynek z takim zawodnikiem jest dla polskich obrońców wielkim wyzwaniem. ▲



Fot. A. Zgiet

Ostatnie dni kosztowały trenera Franciszka Smudę mnóstwo nerwów

Piłka nożna >>
Nerwowo w Ostródzie

Piłkarze białostockiej Jagiellon kontynuują minizgrupowani w Ostródzie. W sobotę mają zagra mecz towarzyski z Legią Warszaw choć wokół spotkania zrobiła się ba dzo nerwowa atmosfera, a sam spa ring stanął pod znakiem zapytania.

Jak informowaliśmy, w środę poli cja wystąpiła do wojewod warmińsko-mazurskiego o zakazani rozegrania meczu. Według policj nowy stadion w Ostródzie nie spełni wymogów bezpieczeństwa. Wojewo da Marian Podziewski miał w czwar tek wydać decyzję administracyjn w sprawie imprezy. Po południ wciąż nie było jednak wiadomo ja potoczą się losy meczu. Zależało t od ostatniego spotkania przedstawi cieli policji z organizatorami. Jeś policja podtrzymałaby negatywn opinię o bezpieczeństwie obiektu, t wojewoda miał zakazać rozegrani meczu. Istniała jeszcze możliwość, że sparing odbyłby się bez udziału pub liczności.

Oba kluby są przygotowan na grę. Jagiellonia przeby w Ostródzie już od dwóch dni. W śro dę wieczorem przeprowadziła tre ning, który był otwarty dla kibiców Zajęcia cieszyły się ogromnym zain teresowaniem. Na piłkarzy i trene rów czekał tłum kibiców, polującyc na autografy oraz możliwość sfoto grafowania się z jagiellończykami.

W czwartek do Ostródy przyjecha ła Legia. Warszawski zespół dyspo nuje silną kadrą. Brakuje jedynie Ja kuba Wawrzyniaka, Janusza Gol i Macieja Rybusa przebywającyc na zgrupowaniu reprezentacji Polsk oraz Ariela Borysiuka, który znala się w kadrze U-21.

Mecz Jagiellonia – Legia zaplano wano na otwarcie nowego stadion w Ostródzie. Budowa obiektu kosz towała ponad 35 milionów złotych W jego skład wchodzi podgrzewan płyta główna z oświetleniem spe niającym wymogi transmisji telew zyjnych, z dwiema trybunami – kry tą i odkrytą z 4998 miejscam siedzącymi. (KS)

Piłka nożna >> Ciekawie w eliminacjach mistrzostw Europy

Niemcy już w piątek mogą cieszyć się z awansu na Euro

Reprezentacja Niemiec może zostać pierwszym zespołem, która wywalczy z eliminacji awans do mistrzostw Europy 2012. Podopieczni Joachima Loewa zagwarantują sobie pierwsze miejsce w grupie A, jeśli w piątek pokonają Austrię. Niemcom wystarczy nawet remis, pod warunkiem jednak, że Turcy nie wygrają z Kazachstanem.

(KS)

Grupa A: Azerbejdżan – Belgia, Turcja – Kazachstan, Niemcy – Austria.

1. Niemcy	7	21	22:3
2. Belgia	7	11	15:10
3. Turcja	6	10	9:7
4. Austria	6	7	10:10
5. Azerbejdżan	6	3	5:18
6. Kazachstan	6	3	2:15

Grupa B: Rosja – Macedonia, Andora – Armenia, Irlandia – Słowacja.

1. Irlandia	6	13	11:6
2. Rosja	6	13	9:4
3. Słowacja	6	13	6:4
4. Armenia	6	8	10:7
5. Macedonia	6	4	5:8
6. Andora	6	0	1:13

Grupa C: Słowenia – Estonia, Irlandia Płn. – Serbia, Wyspy Owcze – Włochy.

1. Włochy	6	16	14:1
2. Słowenia	7	11	9:4
3. Irlandia Płn.	6	9	7:3
4. Serbia	6	8	8:9
5. Estonia	7	7	7:11
6. Wyspy Owcze	8	4	5:22

Grupa D: Białoruś – Bośnia i Hercegowina, Luksemburg – Rumunia, Albania – Francja.

1. Francja	6	13	9:2
2. Białoruś	7	12	6:2
3. Bośnia	6	10	8:7
4. Rumunia	6	8	8:6
5. Albania	6	8	4:6
6. Luksemburg	7	1	1:13

Grupa E: Finlandia – Mołdawia, Węgry – Szwecja, Holandia – San Marino.

1. Holandia	6	18	21:5
2. Szwecja	6	15	20:6
3. Węgry	7	12	18:13
4. Finlandia	6	6	11:11
5. Mołdawia	6	6	7:9
6. San Marino	7	0	0:33

Grupa F: Izrael – Grecja, Malta – Chorwacja, Gruzja – Łotwa.

1. Grecja	6	14	8:3
2. Chorwacja	6	13	10:3
3. Izrael	7	13	10:7
4. Gruzja	7	9	5:5
5. Łotwa	6	4	5:9
6. Malta	6	0	2:13

Grupa G: Bułgaria – Anglia, Walia – Czarnogóra.

1. Anglia	5	11	11:3
2. Czarnogóra	5	11	4:1
3. Szwajcaria	5	5	7:7
4. Bułgaria	5	5	2:6
5. Walia	4	0	1:8

Grupa H: Norwegia – Islandia, Cypr – Portugalia.

1. Portugalia	5	10	11:7
2. Dania	5	10	7:4
3. Norwegia	5	10	6:4
4. Cypr	4	2	5:8
5. Islandia	5	1	2:8

Grupa I: Litwa – Liechtenstein, Szkocja – Czechy.

1. Hiszpania	5	15	15:5
2. Czechy	5	9	6:3
3. Szkocja	4	4	4:5
4. Litwa	5	4	3:8
5. Liechtenstein	5	3	3:10

Niech żyje i rozkwita nasza wolna Ojczyzna - Polska Ludowa!

Proletariusze wszystkich krajów łączcie się!

GAZETA BIAŁOSTOCKA

Organ Komitetu Wojewódzkiego Polskiej Zjednoczonej Partii Robotniczej

Rok I. Nr 1 — Białystok, sobota — niedziela 1—2 września 1951 r. — Cena 15 groszy

W walce o pokój i przedterminową realizację planu 6-letniego

GRZEGORZ WOJCIECHOWSKI
I sekretarz Komitetu Wojewódzkiego PZPR w Białymstoku

W całym kraju trwa i potężnieje praca i walka, — praca nad odbudową ze straszliwych zniszczeń, praca nad przebudową starych form życia, nad budową fundamentu nowego radosnego i wolnego życia, pozbawionego zbrodni kapitalistycznego wyzysku, — nad budową Socjalizmu.

W całym kraju trwa i potężnieje walka klasy robotniczej, chłopstwa i inteligencji pracującej przeciwko tym, którzy usiłują zahamować wspaniały rozwój naszej ojczyzny, Polski Ludowej. Trwa i potężnieje walka ludu w obronie pokoju i twórczego budownictwa, walka przeciw anglo - amerykańskim imperialistom, podżegaczom wojennym i ich agentom w kraju. Dowodem tych zmagań są procesy szpiegów i dywersantów, dowodem tego — tocząca się ostatnio w Warszawie rozprawa sądowa przeciwko grupie faszystowskich oficerów spod znaku Andersa i Bora-Komorowskiego, którzy na zlecenie churchillów i trumanów wkradli się w szeregi Odrodzonego Wojska Polskiego, aby podważyć siłę zbrojną naszego Państwa Ludowego.

Lud pracujący, jego Partia i Rząd zdemaskują, obezwładnią i ukarzą każdego, kto się ośmieli szkodzić naszemu pokojowemu budownictwu.

Województwo białostockie ma piękne tradycje walki. Pod kierownictwem SDKPiL, a później pod wodzą Komunistycznej Partii Polski i Komunistycznej Partii Zachodniej Białorusi robotnicy i chłopi Białostocczyzny toczyli zacięte walki przeciwko carsko-obszarniczo-kapitalistycznemu uciskowi, o wolność i niepodległość o Socjalizm. Tu żyli, działali i organizowali masy pracujące do walki bohaterscy synowie ludu polskiego, najgorętsi patrioci-internacjonaliści — Julian Marchlewski i Feliks Dzierżyński.

Dzięki Wielkiej Rewolucji Socjalistycznej w Rosji, Polska odzyskała niepodległość w roku 1918. Jednak na skutek nacjonalistycznej, burżuazyjnej dywersji w szeregach klasy robotniczej i przenikania kułacko-obszarniczych wpływów do ruchu ludowego — masy pracujące Polski pozostały w obszarniczo kapitalistycznej niewoli. Kapitalista dzierżył w swych rękach władzę; był on posiadaczem fabryk, kopalń i hut. Ziemia należała do obszarników. Udziałem robotników natomiast było bezrobocie, głód i nędza. Udziałem chłopów — złe urodzaje, niskie ceny na produkty rolne, zadłużenie i analfabetyzm.

Białostocczyzna stała się tak zwanymi kresami — Polską „B", straszliwie zaniedbaną pod względem ekonomicznym i kulturalnym.

Dwadzieścia kilka lat takiej polityki rządu obszarniczo-kapitalistycznego, polityki opartej na wzajemnym szczuciu przeciwko sobie różnych grup narodowościowych, pozostawiło na Białostocczyźnie głębokie ślady. Z tej polityki zrodzili się rycerze z ryngrafami na piersiach spod znaku NSZ, z tej polityki zrodzili się zbrodniarze, którzy pławiąc się we krwi najlepszych synów Ojczyzny, robotników i chłopów zamordowali setki działaczy i aktywistów naszej Partii — budowniczych nowego życia.

Na nic jednak zdały się plany i zbrodnicze wysiłki wrogów narodu polskiego. Z Wielkiej Rewolucji Październikowej wyrosła leninowsko-stalinowska potęga Związku Radzieckiego i Jego wspaniała, bohaterska Armia, która pod dowództwem Generalissimusa Stalina rozbiła potęgę hitlerowskiego faszyzmu, przekreśliła plany imperializmu, przyniosła wyzwolenie ujarzmionym narodom Europy i Azji, w ich liczbie — narodowi polskiemu.

Polska poraz drugi dzięki zwycięstwu Rewolucji Październikowej uzyskała niepodległość. Ale tym razem — władzę zdobyła klasa robotnicza, która w sojuszu z pracującym chłopstwem wkroczyła na drogę budownictwa nowej, pokojowej, socjalistycznej, Ojczyzny. Każdy dzień przynosi nam radosne wieści z frontu socjalistycznego budownictwa. Uruchamiamy wielkie piece nowych hut, cementownie — giganty, fabryki przemysłu chemicznego i włókienniczego, wznosimy osiedla robotnicze, uniwersytety i szkoły, przedszkola i żłobki. Jak grzyby po deszczu rosną pod ręką polskiego robotnika olbrzymie, piękne domy i ulice Warszawy — stolicy Polski budującego się Socjalizmu. Jak kraj długi i szeroki, od Karpat — po Szczecin i Gdańsk, od Augustowskich jezior i puszczy Białowieskiej — po Odrę i Nysę, trwa wielkie patriotyczne współzawodnictwo najlepszych przedstawicieli klasy robotniczej, chłopstwa pracującego i inteligencji wspólnym wysiłkiem wznoszących zręby nowego, pięknego, radosnego i szczęśliwego życia. Olbrzymia większość naszego narodu skupia się pod kierownictwem klasy robotniczej — awangardy narodu, pod wodzą Partii, w coraz bardziej zwartych szeregach frontu narodowego walki o pokój i plan 6-letni.

W tym gigantycznym budownictwie województwo białostockie nie pozostaje w tyle. Najbardziej zacofana dawniej pod władzą burżuazji część kraju, dziś pod kierownictwem naszej Partii szybko rozwija się i rozbudowuje, mogąc poszczycić się poważnymi osiągnięciami. Ogromne stoją jeszcze jednak przed społeczeństwem białostockim zadania w dziele budownictwa nowego ustroju. Jesteśmy jednak pewni, że wykonamy to co wskazała nam nasza Partia. Rozwijający się ruch współzawodnictwa pracy jest najlepszym dowodem twórczych możliwości naszego społeczeństwa. Bohaterami naszych czasów stają się tacy ludzie, jak **Konrad Cybik**, grupowy w spółdzielni produkcyjnej w Deniskach w pow. bielskim, przodownik pracy mający za sobą już w tym roku 267 dniówek obrachunkowych", **Maria Jabłońska**, ze spółdzielni produkcyjnej w Dobromilu, posiadająca już 302 dniówki obrachunkowe, **Wacław Jarguc** — traktorzysta z PGR Dojlidy, wyrabiający przeciętnie 150 proc. normy, **Edward Sierko rolnik** ze wsi Barszczewo, pow. białostockiego, osiągający z jednego ha 23,3 q pszenicy, **Leon Jarosiuk** — murarz Zjednoczenia Budownictwa Miejskiego, wyrabiający średnio 200 proc. normy dziennie.

Takich ludzi mamy już dziś na terenie naszego województwa wielu.

Bywa, że różne trudności naszego życia gospodarczego i społecznego w województwie, różnorodne braki i niedociągnięcia na wsi i w mieście, próbuje się tłumaczyć przyczynami „obiektywnymi", to znaczy rzekomo niezależnymi od danej organizacji partyjnej, lub instytucji. Jest to głęboko niesłuszne. Wyniki pracy zależne są od kierownictwa, które całkowicie ponosi odpowiedzialność za powierzony mu odcinek pracy. Trzeba w każdej źle przeprowadzonej kwalifikacji gruntów, w każdej źle wymierzonej łące, źle ustalonym podatku, widzieć nie tylko błędy i omyłki ludzi za to odpowiedzialnych, lecz umieć także dostrzec wrogą działalność, szkodnictwo zmierzające do wywołania na wsi atmosfery nieufności do władzy ludowej i Partii, poczynania obliczone na podkopywanie sojuszu robotniczo chłopskiego, stanowiącego fundament naszego ludowego państwa.

Tego nie mogą nie dostrzegać organizacje partyjne i rady narodowe; więcej czujności wykazać tu muszą członkowie Partii w różnych ogniwach spółdzielczości zbytu i zaopatrzenia. Należy walczyć z kumoterstwem, tępić pijaństwo, które jest orężem w rękach wroga, gdyż stępia ostrze naszej czujności, doprowadza do nieróbstwa, demoralizacji i szkodnictwa. Należy demaskować ukrytych wrogów ludu pracującego, dążących do zdyskredytowania wszelkich form spółdzielczości i poderwania sojuszu robotniczo-chłopskiego.

By nadążyć za całym krajem mieszkańcy naszego województwa, w dowód swego patriotyzmu i oddania Sprawie Ludu i Socjalizmu, winni jeszcze bardziej zwiększyć wkład pracy i walki ze wszystkimi przejawami szkodnictwa, kumoterstwa i spekulacji. Przez krytykę i samokrytykę w każdym ogniwie naszego życia zbiorowego z całą bezwzględnością należy odsłaniać braki, niedociągnięcia, demaskować zło i jego sprawców, gdyż wtedy tylko może być ono skutecznie zwalczone.

„Gazeta Białostocka", organ Komitetu Wojewódzkiego Polskiej Zjednoczonej Partii Robotniczej, nie wątpliwie w poważnym stopniu przyczyni się do skutecznej walki z wszelkimi przejawami wrogiej działalności i przyśpieszy tempo naszego budownictwa. Pracę swą wykona tym lepiej, im mocniej oprze się o szerokie masy czytelników, robotników, chłopów i inteligencję, kobiety i młodzież, członków Partii i bezpartyjnych, im gęstszą będzie sieć korespondentów robotniczych i wiejskich, którzy swą pracą i walką pomogą pchnąć życie naszego województwa na wyższy poziom.

Realizując wskazania Polskiej Zjednoczonej Partii Robotniczej „Gazeta Białostocka" stanie się trybuną mas pracujących Białostocczyzny, orężem Partii w walce o pokój i realizację planu 6-letniego.

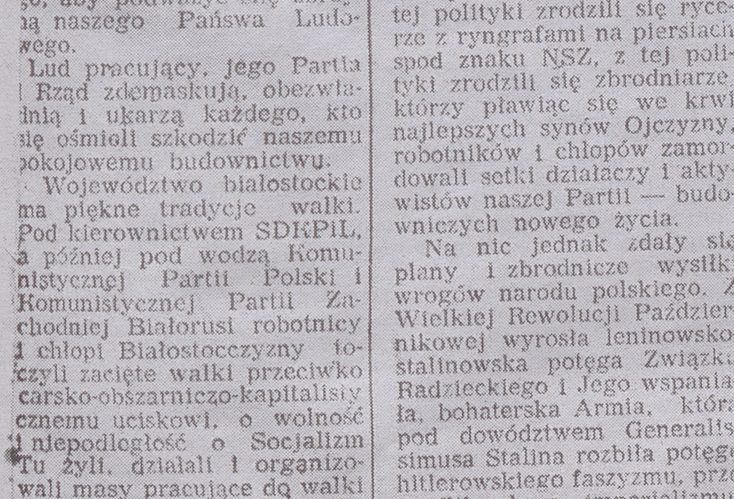

Przedstawiciele partii i władz wojewódzkich zwiedzają wystawę Rolniczo-Gospodarczą w dniu jej otwarcia. W środku: I sekretarz KW PZPR w Białymstoku tow. Grzegorz Wojciechowski.



Rocznik PL VN-owski idzie do szkoły. Pokolenie Polski Ludowej rozpoczyna naukę. Wyrośnie z niego nowa inteligencja związana nierozerwalnie z ludem pracującym.

Radosna przyszłość czeka naszą dziatwę. Budujący zręby Socjalizmu naród polski złączony wspólną walką z wielomilionowymi siłami międzynarodowego ruchu obrońców pokoju, w oparciu o przyjaźń i pomoc Związku Radzieckiego przeciwstawi się wszelkim machinacjom anglo-amerykańskich imperialistów, podżegaczy wojennych.

Od Redakcji

Dziś, 1 września 1951 roku wydajemy pierwszy numer naszej gazety, naszej — to jest wspólnej, gazety szerokich mas pracujących Białostocczyzny. Pismo nasze „Gazeta Białostocka" jest organem Komitetu Wojewódzkiego Polskiej Zjednoczonej Partii Robotniczej, jest więc gazetą partyjną, to znaczy, gazetą mas pracujących, które pod kierownictwem naszej Partii zakładają zręby wspaniałej, socjalistycznej przyszłości ludowej Ojczyzny.

Mówimy, że pismo nasze jest pismem partyjnym, to znaczy, że walczyć będzie ono o realizację zadań stawianych przez Partię, że sposób ujmowania zagadnień będzie zgodny z linią Partii, że jedyną podstawą do oceny problemów życia, będą założenia ideologiczne naszej Partii — partii marksistowsko - leninowskiej.

Nasza gazeta jest pismem masowym i masy pracujące województwa białostockiego winny być jej współredaktorami. Nie chcemy by gazeta, którą dziś wypuszczamy z naszej białostockiej drukarni, była tylko pismem dla mas; my chcemy, żeby gazeta nasza była pismem samych mas, żeby one brały żywy, aktywny udział w jej redagowaniu. Chcemy, by poprzez szeroką sieć korespondentów robotniczych i chłopskich, poprzez szerokie rzesze czytelników „Gazeta" jak najściślej związała się z terenem, żeby stała się prawdziwą trybuną mas pracujących Białostocczyzny w walce o lepsze, radośniejsze życie, żeby w pełni odzwierciadlała potrzeby terenu, potrzeby mas. Chcemy, by nie było ani jednego zakładu pracy, ani jednej gromady, spółdzielni produkcyjnej, ani jednego PGR, w których nie było by korespondenta „Gazety Białostockiej".

Walcząc o jak najszybszą likwidację straszliwego zacofania gospodarczego i kulturalnego Białostocczyzny będziemy bezlitośnie demaskować i tępić wszelkie przejawy szkodnictwa, usuwać braki i niedociągnięcia. Będziemy zwalczać biurokrację, kacykostwo, bezduszny stosunek do człowieka pracy, bumelanctwo, warchol- stwo i nieróbstwo. Będziemy walczyć o nowy socjalistyczny stosunek do pracy, o rozwój współzawodnictwa i racjonali zatorstwa.

W gazecie naszej Partia będzie miała czuły instrument, za pośrednictwem którego będzie ciągle, bez przerwy rozmawiać z masami, organizując je do walki i pracy. „Gazeta Białostocka" opierając się na wspaniałych wzorach prasy radzieckiej stanie się bojowym orężem Partii, stosującym w pełni bolszewicką zasadę krytyki i samokrytyki, jako jedynie słuszną drogę ciągłego rozwoju.

Będziemy obnażać i niszczyć wszelkie przejawy wrogiej działalności, zmierzającej do podważenia sojuszu robotniczo-chłopskiego, fundamentu naszych zwycięstw. Wpajać będziemy w szerokie rzesze mas pracujących zasadę rewolucyjnej czujności, stojąc na straży ludowej praworządności.

Wydając dziś, w drugim roku planu 6-letniego, naszą wojewódzką gazetę, należy stwierdzić, że jest to poważne osiągnięcie województwa białostockiego i dowód jego ogromnych perspektyw rozwojowych. By podołać swym zadaniom musi „Gazeta Białostocka" korzystać ze współpracy szerokich mas pracujących. I z wiarą, że więź między redakcją „Gazety" a społeczeństwem województwa będzie się z dnia na dzień coraz bardziej zacieśniać oddajemy Wam dziś, nasi czytelnicy, pierwszy numer Waszego pisma.

2 września o godz. 10 rano

Wielki Festyn Ludowy i Wiec

na Stadionie w Zwierzyńcu

Redakcja „Gazety Białostockiej" wraz z Zarządem Wojewódzkim Związku Młodzieży Polskiej — organizuje w niedzielę, 2 września Wielki Festyn Ludowy i Wiec Pozlotowy na stadionie w Zwierzyńcu. Festyn i Wiec poświęcone są zakończonemu przed kilku dniami w Berlinie III Światowemu Zlotowi Młodzieży.

Program imprez wygląda następująco:

Sobota, 1 września — godz. 16,00 capstrzyk dziecięcy. Kolumna przeciągnie ulicami miasta, udając się na stadion w Zwierzyńcu, gdzie harcerze zorganizują uroczyste ognisko.

Niedziela, 2 września — godz. 10,00 Wiec Pozlotowy. W części oficjalnej — sprawozdanie ze Zlotu Berlińskiego, przemówienia delegatów zagranicznych, złożenie przez młodzież ślubowania. W części artystycznej — występy zespołu pieśni i tańca TPD z Płocka, który na Zlocie zajął zaszczytne trzecie miejsce w eliminacjach światowych.

Godz. 14,00 — Wielki Festyn Ludowy. W programie występy zespołów artystycznych województwa białostockiego, Olsztyna i Lublina, aktorów Teatru im. Węgierki pokazy sportowe, pokazy latających modeli szybowcowych, strzelanie do celu, gry i zabawy dziecięce. Na zakończenie zabawa ludowa.

Przez cały dzień w k[illegible] „Ton" czynny będzie p[illegible] informacyjny.

Nauczycielstwo polskie chlubnie wykona zadanie
wychowania młodego socjalistycznego człowieka
oświadczył minister oświaty Witold Jarosiński

WARSZAWA (PAP) Z okazji zbliżającego się nowego roku szkolnego, 1951/52, dnia 30 sierpnia rb. odbyło się w gmachu Zarządu Głównego Zw. Zaw. Nauczycielstwa Polskiego w Warszawie uroczyste spotkanie nauczycielstwa stolicy z przedstawicielami najwyższych władz szkolnych.

Podczas spotkania minister oświaty Witold Jarosiński wygłosił przemówienie, w którym omówił doniosłe zadania nauczycielstwa w nowym roku szkolnym na tle potęgującej się walki o pokój sił postępowych całego świata, skupionych wokół Związku Radzieckiego oraz na tle walki narodu polskiego o plan 6-letni.

„Zadaniem szkoły i nauczycielstwa — powiedział minister Jarosiński — jest przygotować taką młodzież, która potrafi kontynuować, rozwijać i podnosić na jeszcze wyższy poziom budownictwo socjalistyczne. Można będzie tego dokonać tylko wtedy, gdy podniesiemy na wyższy poziom całą pracę wychowawczo - dydaktyczną szkoły, gdy otworzymy szeroki dostęp do szkoły twórczemu, żywemu i bogatemu porywowi ‚który idzie od budowli, od kopalń, od hut, który rodzi się w entuzjastycznym wysiłku przodowników pracy, racjonalizatorów i nowatorów".

Min. Jarosiński podkreślił, że dla wykonania swych wielkich zadań nauczycielstwo winno stale podnosić na wyższy poziom swą świadomość ideologiczną, aktywność polityczną i doskonalić się w zawodzie.

Mówca zaapelował następnie do nauczycieli, aby szeroko korzystali z dorobku polskiej pedagogiki postępowej, zapoznając się z pracami i działalnością takich pedagogów jak: Rudniański, Spasowski i Sempołowska i aby równocześnie szeroko czerpali z doświadczeń pedagogiki radzieckiej.

Podkreślając następnie wielkie znaczenie współdziałania nauczycielstwa z organizacjami młodzieżowymi w szkole dla podniesienia na wyższy poziom pracy dydaktyczno - wychowawczej, minister Jarosiński powiedział: Nauczyciel winien widzieć w organizacji młodzieżowej na terenie szkoły swego największego i najcenniejszego sojusznika, najbliższego pomocnika w walce o wyniki nauczania i wychowania. Winniśmy wychowywać naszą młodzież na tradycjach walki Komunistycznego Związku Młodzieży Polskiej, na przykładach życia i walki najlepszych ZWM-owców: Janka Krasickiego i Hanki Sawickiej.

„Partia i państwo ludowe — powiedział minister oświaty — wykazują nieustanną troskę o oświatę, o szkoły i nauczycielstwo".

Kończąc swe przemówienie, min. Jarosiński powiedział: „W oparciu o dotychczasowe osiągnięcia, realizując ideał wychowawczy nowej pedagogiki socjalistycznej nakreślony przez Prezydenta R.P. Bolesława Bieruta, działając w ścisłym związku z klasą robotniczą i masami pracującymi, kierując się wskazaniami przodującej siły narodu polskiego — Polskiej Zjednoczonej Partii Robotniczej — nauczycielstwo polskie chlubnie wykona swoje historyczne zadanie wychowania młodego socjalistycznego człowieka".

Zaczął się nowy rok szkolny

WARSZAWA (PAP). W dniu dzisiejszym szkolnictwo ogólnokształcące zawodowe i rolnicze uroczyście rozpoczyna nowy rok szkolny 1951/52.

Młodzież zebrana na uroczystościach w szkołach wysłucha przez radio przemówień: — w szkołach ogólnokształcących przemówienia ministra oświaty Witolda Jarosińskiego, w szkołach zawodowych — prezesa Centralnego Urzędu Szkolenia Zawodowego — Janusza Zarzyckiego. W szkołach zaś rolniczych ministra rolnictwa i r. r. Jana Dąb-Kocioła.

Szczególnie uroczysty i radosny charakter będą miały uroczystości rozpoczęcia nowego roku szkolnego w szkołach podstawowych, gdzie przedstawiciele władz państwowych, nauczycielstwo, dziatwa i rodzice serdecznie powitają wstępujące do pierwszych klas dzieci urodzone w historycznym roku wydania Manifestu Lipcowego PKWN.

Nauczyciele piszą do Prezydenta RP

WARSZAWA (PAP). W przededniu rozpoczęcia nowego roku szkolnego, z całego kraju nadchodzą do Prezydenta RP. Bolesława Bieruta setki listów i depesz od nauczycieli, uczestników sierpniowych konferencji powiatowych. W listach i depeszach wychowawcy młodego pokolenia, przesyłając Prezydentowi wyrazy czci i serdecznego przywiązania, zapewniają go, że dołożą wszelkich sił, aby wychować młodzież w duchu gorącego patriotyzmu i proletariackiego internacjonalizmu.

„Świadomi swych zadań — czytamy w liście uczestników konferencji powiatowej we Wschowie, woj. poznańskie — pod przewodnictwem Polskiej Zjednoczonej Partii Robotniczej, czej, w oparciu o wie[illegible]ą przyjaźń narodów Związku Radzieckiego, z entuzjazmem i ufnością idziemy w nowy rok szkolny, by krzewić i pogłębiać najgorętsze umiłowanie Polski Ludowej, płomienny zapał w pracy i gotowość do walki o pokój i postęp. W oparciu o teorię marksizmu-leninizmu wychowamy młodzież na świadomych budowniczych Polski socjalistycznej".

Uczestnicy konferencji w Ząbkowicach Śląskich piszą:

„Przesyłamy Wam, Obywatelu Prezydencie, wyrazy czci i przywiązania. Pomni Twoich wskazówek, danych nam na III Krajowym Zjeździe ZNP, przyrzekamy wytężyć wszystkie nasze siły, aby wychować powierzoną nam młodzież na gorących patriotów Polski Ludowej. Nie będziemy szczędzili sił dla zwycięskiej realizacji planu 6-letniego i dla utrwalenia pokoju".

„Przy ścisłej współpracy ZMP i ZHP oraz komitetów rodzicielskich i opiekuńczych — czytamy w depeszy od nauczycieli zebranych na konferencji powiatowej w Radomiu — będziemy wszechstronnie rozwijać u młodzieży naukowy światopogląd i wychowywać ją w moralności socjalistycznej. Będziemy wychowywać naszą młodzież w gorącym patriotyźmie i wiązać go organicznie z proletariackim internacjonalizmem".

Ludzie pracy woj. białostockiego
z radością witają powołanie
komisji do walki ze spekulacją

Białostocki świat pracy z pełnym zadowoleniem przyjął uchwałę Rządu w sprawie wzmożonej walki ze spekulacją, podkreślając jednocześnie, iż jest ona jeszcze jednym dowodem troski władzy ludowej o masy pracujące.

Pracownik Białostockiej Spółdzielni Spożywców **Zdzisław Zgodowski** oświadczył: „Kilka lat pracuję w handlu uspołecznionym. W nasze szeregi wdzierają się również szkodnicy, usiłujący prowadzić spekulację. **Dlatego każdy z nas, sprzedawców, musi jeszcze bardziej czuwać, aby żadnego towaru nie mógł wykupić spekulant.** Każdy obywatel powinien demaskować spekulanta. Uchwała Rządu to nasz oręż wszyscy uczciwi obywatele winni dopomóc komisjom w wykrywaniu spekulantów i karaniu ich.

— Każdy uczciwy człowiek winien wziąć aktywny udział w walce ze spekulacją. Bije ona boleśnie po kieszeni ludzi pracy — mówi przodownik pracy **Aleksy Klimiuk** z zakładu „B" BZPW. — Wroga działalność spekulantów stwarza poważne trudności w pracy naszego aparatu handlowego. **Czas najwyższy**, aby każdy z nas pędził precz od siebie pasożytów.

Ob. **Władysław Sawicki**, małorolny chłop z gromady Zasady (gm. Dojlidy) powiedział, że uchwała Rady Ministrów przyczyni się do szybszego zwalczenia plagi spekulantów. **Musimy** — podkreślił on — **jak najściślej współpracować ze Specjalnymi Komisjami do Walki ze Spekulacją, a tym samym przyczynimy się do szybszego wykonania planu 6-letniego.**

Uroczyście obchodził naród duński
8 rocznicę podjęcia walki z okupantem hitlerowskim

KOPENHAGA (PAP). Dnia 29 sierpnia naród duński uroczyście obchodził ósmą rocznicę zerwania z oficjalną polityką Danii i przejścia do czynnego oporu przeciwko okupantom hitlerowskim. W Kopenhadze odsłonięty został pomnik marynarzy poległych podczas wojny. Na mogiłach poległych patriotów złożono liczne wieńce.

W tym samym dniu duńskie ministerstwo sprawiedliwości zwolniło z więzienia zbrodniarza wojennego Besta b. wielkorządcę hitlerowskiego w Danii. Wiadomość o wypuszczeniu na wolność kata narodu duńskiego wywołała powszechne oburzenie wśród ludności.

Na wiecu uczestników ruchu oporu na jednym z przedmieść Kopenhagi uchwalono rezolucję podkreślającą, że zwolnienie głównego zbrodniarza wojennego Besta w dniu 29 sierpnia jest naigrywaniem się z poległych bohaterów w powstaniu ludowym z 1943 r.

Rezolucje protestujące przeciwko haniebnej decyzji rządu napływają ze wszystkich stron kraju.

Chłopi przyjęli z uznaniem
uchwałę Prezydium Rządu
o powszechnej kontraktacji

WARSZAWA (PAP). Chłopi w całym kraju, zapoznając się coraz dokładniej z uchwałą Prezydium Rządu w sprawie powszechnej kontraktacji na 1952 r. i popierania hodowli trzody chlewnej, wyrażają się o tej uchwale z pełnym uznaniem. Powszechnie stwierdzają oni, że uchwała jest jeszcze jednym wyrazem troski rządu o rozwój gospodarki hodowlanej, stwarza ona bowiem dla wszystkich chłopów pełne warunki do stałego powiększania hodowli. Zachęceni dużymi korzyściami, jakie gwarantuje uchwała, chłopi postanawiają hodować w roku przyszłym znacznie więcej tuczników niż dotychczas.

Ob. Al. Paduszek, posiadający 3-hektarowe gospodarstwo we wsi Glinki w pow. warszawskim, powiedział: „W tym roku sprzedałem 2 zakontraktowane tuczniki, a na rok przyszły zamierzam zakontraktować 4 sztuki. W sierpniu kupiłem 3 prosięta, z których 2 zakontraktuję i sprzedam do Gminnej Spółdzielni w lutym. Potem kupię znów 2 prosięta i te także zakontraktuję, aby je sprzedać przed końcem 1952 r. Sprzedając tyle zakontraktowanych tuczników przekroczę normę na moje gospodarstwo, przez co otrzymam ulgę w podatku gruntowym i skorzystam z obniżki mojego zobowiązania w planowym skupie zboża ze zbiorów 1952 r. A przede wszystkim zwiększę dochód z mego gospodarstwa.

Inny małorolny chłop z pow. warszawskiego — M. Gronau, zamieszkały we wsi Michałków - Reginów, postanowił zakontraktować 3 sztuki trzody, tj. o 1 sztukę więcej, niż w tym roku. Ob. Gronau dokładnie zapoznał się z korzyściami, jakie gwarantuje hodowcom uchwała Prezydium Rządu. Zwiększając hodowlę trzody w swym gospodarstwie, czyni on to również dlatego, że w pełni zdaje sobie sprawę z potrzeb gospodarczych naszego kraju.

„My, chłopi, — powiedział, on — pamiętamy o tym, że naszym obowiązkiem jest zapewnić ludności miast pełne zaopatrzenie w mięso i tłuszcze. To jest nasz braterski obowiązek wobec robotników, budujących naszą stolicę i Nową Hutę, nowe fabryki i szkoły".

„Gdy tylko kierownik naszej grupy — mówi dalej ob. Gronau — otrzyma umowy, zaraz pójdę je podpisać i wystąpię z wnioskiem, aby nasza gromada wezwała do współzawodnictwa w wykonaniu planów kontraktowania wszystkie gromady w powiecie".

Znaczne powiększenie hodowli tuczników na 1952 r. deklarują chłopi z wielu gromad na Dolnym Śląsku. Omawiając sprawę powszechnej kontraktacji na zebraniu gromadzkim, chłopi ze wsi Głuszyca w pow. Wałbrzych postanowili zakontraktować 250 sztuk trzody, tj. o 70 sztuk więcej niż przewiduje plan. Podobne zobowiązania podjęli chłopi ze wsi Goździkowice w pow. Oława, postanawiając zakontraktować ponad 100 tuczników.

Na zebraniu gromadzkim w tej wsi wystąpił małorolny Józef Lipski, który oświadczył: „Chętnie podpiszę umowy kontraktacyjne, gdyż państwo zapewniło nam doskonałe warunki hodowli. Kontraktując ponad plan my, chłopi z Goździkowic chcemy przyczynić się do tego, aby w pełni zaopatrzyć ludność naszego kraju w mięso i tłuszcze. Przez udział w kontraktacji przyczyniamy się jednocześnie do zwiększenia dochodu naszych gospodarstw".

Żywy oddźwięk znalazła uchwała Prezydium Rządu w woj. gdańskim, gdzie chłopi masowo postanawiają zwiększyć hodowlę prosiąt i tuczników.

— o —

Wystawa w Baku

W Baku otwarto wystawę poświęconą 50-leciu ukazania się pierwszego numeru rewolucyjnej gazety gruzińskiej — „Brdzoła" („Walka"). Wystawa odzwierciedla ciekawie jeden z etapów bohaterskich historii Partii Komunistycznej ZSRR.

Sesja Rady Międz. Zw. Studentów w Warszawie

WARSZAWA (PAP). Na sesję Rady Międzynarodowego Związku Studentów, która rozpoczęła obrady dnia 31 ub. m. przybyły dotychczas delegacje organizacji studenckich ponad 70 krajów. M. in. w Warszawie znajdują się delegacje studentów Związku Radzieckiego, Korei, NRD, Chińskiej Republiki Ludowej, Wielkiej Brytanii, Włoch, Australii, Indonezji i wielu innych krajów.

W Polsce przebywa także przewodniczący Międzynarodowego Związku Studentów — Józef Grohman.

Coraz więcej Komitetów Obrońców Pokoju w Rumunii

BUKARESZT (PAP). Po zakończeniu akcji zbierania podpisów w Rumunii pod apelem Światowej Rady Pokoju, 265.000 członków Lokalnych Komitetów Obrońców Pokoju prowadzi w dalszym ciągu ożywioną działalność. W miastach rumuńskich i na wsi organizowane są zebrania i wiece, na których wygłaszane są referaty, poświęcone walce w obronie pokoju.

Ilość Lokalnych Komitetów Obrońców Pokoju w Rumunii nieustannie wzrasta.

460 gromad woj. białostockiego
współzawodniczy w planowym skupie zboża

Akcja planowego skupu w woj. białostockim nabiera z każdym dniem coraz większego tempa. Napływające z powiatów i gmin meldunki naszych korespondentów wskazują, że większość chłopów docenia znaczenie planowego skupu. Coraz więcej gromad zgłasza swój udział we współzawodnictwie terminowego wykonania planu.

Wiele gromad wykonało już plan sierpniowy. Do dnia dzisiejszego zgłosiło udział we współzawodnictwie ponad 460 gromad.

MASOWE DOSTAWY W POW. AUGUSTOWSKIM

W akcji skupu zboża w pow. augustowskim na czoło wysunęła się gromada **Biernatki** (gm. Augustów). Gromada ta pod przewodnictwem sołtysa **Franciszka Prawdzika** masowo dostarczyła zboże do punktu skupu. Śladem Biernatek poszły gromady: Netta I-sza i Netta II-ga. **Plan skupu w powiecie augustowskim do dnia 26 bm. wykonano w 70 proc.**

J. Rekiel
Koresp. z Augustowa

50 PROC. PONAD PLAN

Trzy gromady w gminie Nowy Dwór, pow. Sokółka zrealizowały sierpniowy plan skupu zboża z nadwyżką. Gromada **Chilmony** dostarczyła do punktu skupu zboże przekraczając sierpniowy plan o 50 proc. Poważnie przekroczyły swój plan gromady: **Jaginty i Rogacze.**

Spółdzielnia produkcyjna w Łużanach gm. Krynki wykonała do dnia 27 bm. roczny plan skupu w 50 proc. Dobrze wywiązują się również chłopi z gmin: **Dąbrowa, Korycin, Janów i Krynki.**

J. Poczobut
Korespondent z Sokólki

BIAŁOWIEŻA NIE ZAWIEDZIE

Gminna Spółdzielnia SCh w Białowieży uruchomiła swój punkt skupu dość późno, bo dopiero 21 sierpnia br. Mimo to planowy skup zboża na terenie gminy Białowieża przebiega sprawnie i już plan sierpniowy został wykonany w 100 proc. **Szczególnie wyróżniły się gromady: Stoczek, Zastawa i Podolany, które przekroczyły przypadający na nie plan sierpniowy.**

Dotychczasowe osiągnięcia pozwalają wierzyć, że gmina Białowieża wykona całoroczny plan skupu zboża również przedterminowo.

Jerzy P[illegible]ń
korespondent Białowieży

Ze świata

Reakcyjni członkowie kongresu Stanów Zjednoczonych wysunęli po raz drugi żądanie aby rząd USA przerwał udzielanie wszelkiej pomocy Indiom. Jest to presja na rząd Indii, który odmówił wzięcia udziału w konferencji w San Francisko w sprawie traktatu pokojowego z Japonią. Udziału w tej konferencji odmówiła także Burma.

*

W Bułgarii odbywają się przygotowania do obchodu siódmej rocznicy wyzwolenia Bułgarii przez Armię Radziecką. Podczas tych obchodów masy pracujące Bułgarskiej Republiki Ludowej podsumowuje swe osiągnięcia w rozwoju gospodarki narodowej.

*

Dowódca amerykański gen. Ridgway ponownie uchyla się od przeprowadzenia dochodzeń w sprawie wypadku brutalnego pogwałcenia strefy neutralnej Kaesongu przez samoloty amerykańskie w nocy z dnia 22 na 23 sierpnia.

*

Rada Bezpieczeństwa rozpatrywała w dniach 27—29 sierpnia skargę państwa Izrael przeciwko „ograniczaniu przez rząd egipski przejazdu statków przez Kanał Sueski.

Skrócili o 7 dni
generalny remont pieca hutniczego

SZCZECIN (PAP). Zatrudnieni przy odbudowie huty „Szczecin" robotnicy bytomskiego Przedsiębiorstwa Budowy zakładów Przemysłu Ciężkiego skrócili o 7 dni generalny remont wielkiego pieca hutniczego.

Podczas remontu pieca wiele starych, zużytych części jak np. misę, dzwon i rurę centralną wymieniono na nowe, co pozwoli na uzyskanie większej kaloryczności gazu i większy bezpieczeństwo pracy robotników.

W związku z remontem pieca zastosowano kilka poważnych usprawnień, m.in. kadra techniczna huty „Szczecin" opracowała nowy format cegieł do przewodów gorącego dmuchu.

Ważnym usprawnieniem pracy w hucie, związanym z remontem pieca, jest wybudowanie wywrotki do wagonów, która zastąpiła pracę 21 ludzi, zapobiegła niszczeniu koksu przez dotychczas stosowane czerpaki i pozwoliła uruchomić sortownię koksu.

Przy pracach remontowych pracownicy Przeds. Bud. Zakł. Przem. Ciężkiego osiągnęli bardzo wysoką wydajność pracy. Wyróżnili się zwłaszcza mistrz montażowy Rudolf Panicz, mistrz szamotowy Izydor Chromik, ślusarz Karol Wrzeciono, niter Jan Oleś i pomocnik murarski Janina Pacek.

Wrzesień nie powtórzy się!

Mija dziś 12 lat od owego słonecznego poranka wrześniowego, który w pamięci Polaków utrwalił się hukiem bomb zrzucanych na miasta polskie, widokiem płonących domów, widokiem tysięcy rannych i zabitych. Ów wrzesień klęski przeszedł do historii, zapoczątkował długie, mroczne lata hitlerowskiej okupacji, która przyniosła narodowi polskiemu milionowe ofiary w ludziach, która z ziemią zrównała dziesiątki miast i miasteczek polskich i zagroziła biologicznym wyniszczeniem narodu.

Nie ma Polaka, który by w czasie tych 12 lat, jakie dzielą nas od tragicznego września 1939 roku, nie zadawał sobie pytania: Dlaczego? Wypadki tych 12 lat na pytanie to udzieliły odpowiedzi. Ukazały narodowi polskiemu winowajców klęski wrześniowej, odsłoniły sprężyny polityki, która doprowadziła do drugiej wojny światowej, do pokrycia całych krajów ruinami i zgliszczami, do przekształcenia dużej części Europy w obóz koncentracyjny, do zakucia wielu narodów w kajdany hitlerowskiej niewoli.

Pytanie: „Dlaczego?" znalazło odpowiedź. Narody, a w tym również naród polski, wiedzą dziś, że **to imperializm amerykański po pierwszej wojnie światowej sfinansował odbudowę potencjału militarnego Rzeszy**, sfinansował dojście do władzy Hitlera, polityki Monachium — zezwalającej Hitlerowi na zabór Austrii i Czechosłowacji. Była ona próbą skłonienia Hitlera do marszu na Wschód do wojny przeciwko Związkowi Radzieckiemu — krajowi Zwycięskiego Socjalizmu.

I jeżeli imperialiści amerykańscy czy angielscy znaleźli się później w stanie wojny z Niemcami hitlerowskimi, to jest wyłącznie wynikiem tego, że Hitler nie dotrzymał zawartych z nimi układów i zamiast ograniczyć się do marszu na Wschód, postanowił zawładnąć całą Europą, co już kolidowało z interesami imperialistów anglosaskich.

Ale nie tylko zachodnie mocarstwa imperialistyczne popierały faszyzm i hitleryzm. **Dojście Hitlera do władzy i porażkę [illegible] proletariatu z radością powitała piłsudczyzna, reprezentująca klasowe interesy burżuazji i obszarnictwa. Wierzyła, że wreszcie ziszczą się jej „wielkomocarstwowe" plany** najazdu na Związek Radziecki. Głucha na ostrzeżenia z zewnątrz, głucha na głos narodu, sanacja przy mniej lub bardziej zamaskowanym współudziale wszystkich burżuazyjnych stronnictw politycznych w Polsce, a w tym również prawicy PPS, zawarła z Hitlerem sojusz. Nie było na arenie międzynarodowej takiego posunięcia ze strony Hitlera czy Mussoliniego, którego by nie poparły owczesne rządy polskie, którego by nie wychwalał ówczesny minister spraw zagranicznych, Beck zwany „komiwojażerem hitleryzmu". Długa jest lista „zasług" polskiej reakcji na polu utorowania Hitlerowi drogi do przygotowania drugiej wojny światowej, a tym samym do podboju Polski.

Sanacja zaślepiona w swej nienawiści do Kraju Socjalizmu, odrzucała propozycje pomocy radzieckiej, odrzucała idee stworzenia wspólnego z ZSRR i innymi krajami frontu antyhitlerowskiego i do ostatnich chwil, do ostatnich dni sierpnia 1939 r. marzyła o wspólnym z nim marszu po majątki na radzieckiej Ukrainie i radzieckiej Białorusi.

Komunistyczna Partia Polski była jedyną siłą polityczną, która w tych latach ostrzegała przed tragicznymi skutkami sanacyjnej polityki wysługiwania się Hitlerowi, wskazywała, że burżuazja polska przez swą politykę wojny, przez swą politykę bloku z krwiożerczym faszyzmem niemieckim stwarza śmiertelną groźbę dla niepodległości, że sojusznikiem narodu polskiego jest Związek Radziecki. Komunistyczna Partia Polski mobilizowała naród polski do przeciwstawiania się zdradzieckiej polityce sanacji, do stworzenia szerokiego frontu narodowego walki przeciwko faszyzmowi, przeciwko polityce klęski narodowej.

Za ogłoszenie tej prawdy faszyści piłsudczykowscy posyłali ludzi do więzienia i Berezy. Wrogami ich byli ci wszyscy, którzy chcieli odwrócić katastrofę Polski. **Faszyści polscy pomogli Hitlerowi w tym, by katastrofa nastąpiła.**

Pamięć tych haniebnych czasów wciąż jeszcze żywa jest wśród nas. Społeczeństwo, wychowane przez burżuazję w kulcie dla Zachodu, liczyło, że **Anglia i Francja dotrzymają swych zobowiązań** i przyjdą Polsce z pomocą w jej walce przeciwko hitlerowskiemu najeźdźcy. Już pierwsze dni wojny wykazały, że pomocy Zachodu nie ma i nie będzie, że rządy Anglii i Francji wcale nie pragną walczyć przeciwko Hitlerowi w obronie Polski, licząc, że uda im się jeszcze „przemówić do rozsądku" Hitlerowi, wszystkie sprawy załatwić z nim polubownie i po trupie Polski skłonić go do uderzenia na Związek Radziecki.

12 lat mija od tych czasów, gdy naród polski zdradzony przez „sojuszników" zdradzony przez rządy swojej burżuazji, pozbawiony broni i kierownictwa, z kilku nastoma samolotami przeciwko tysiącom hitlerowskich samolotów bronił ojczyzny, przeciwko armiom najeźdźczym Hitlera, uzbojonym za amerykańskie dolary.

Naród polski we wrześniu 1939 r. padł ofiarą hitlerowskiej przemocy i burżuazyjnej zdrady. W kilka lat potem klęska wrześniowa została pomszczona. Związek Radziecki rozbił hitlerowską potęgę i przyniósł wolność Polsce i innym narodom Europy, a żołnierzom polskim dano było współuczestniczyć w wywalczeniu zwycięstwa nad wrogiem faszystowskim w samym Berlinie.

Hitlerowskie plany wojny podjęli obecnie i rozwinęli imperialiści amerykańscy. Imperializm amerykański nie zrezygnował ze swych planów najazdu na ZSRR. Podobnie jak przed laty, imperialiści amerykańscy kroczą starą drogą i jeszcze — remilitaryzują Niemcy Zachodnie, broń wpychają do rąk zbrodniarzy wojennych, odradzanym przez siebie Wehrmachtem hitlerowskim pragną posłużyć się jako czołową siłą militarną w wojnie przeciwko Związkowi Radzieckiemu, przeciwko Polsce i innym krajom demokracji ludowej.

Również zdradziecka sanacja ma swoich kontynuatorów. Ani na chwilę w czasie trwania wojny jej ludzie nie przestawali marzyć o klęsce Związku Radzieckiego. A marzenie o klęsce ZSRR było równoznaczne ze stawianiem na armię Hitlera, na jej zwycięstwo. Marzył o tym w Londynie Sosnkowski, marzył o tym w obozie jenieckim wychowanek Piłsudczyzny, Mossor, zabiegający o łaski u führera, marzyły o tym w kraju kierownictwa AK i Delegatury, które nie w Hitlerze, lecz w Związku Radzieckim widziały wroga, które zamiast walczyć przeciwko okupantowi hitlerowskiemu, opracowywały plany walki przeciwko wyzwoleńczym oddziałom Armii Radzieckiej, plany uniemożliwienia ludowi polskiemu dojścia do władzy.

Historyczna genealogia zdrady narodowej i zaprzaństwa prowadzi w prostej linii od Becków i Śmigłych-Rydzów, chylących się w pokłonach przed Hitlerem, poprzez Sosnkowskich i Mikołajczyków, Zarembów i Arciszewskich, wyrzekających się Wrocławia i Szczecina, ubiegających się o łaskę współudziału u boku odrodzonego Wehrmachtu hitlerowskiego w przygotowaniu napaści na Polskę prowadzi poprzez Kirchmayerów i Tatarów, którzy wraz z odwetowcami z Bonn stawiają na nową wojnę.

Proces organizacji dywersyjno-szpiegowskiej, która działała w Wojsku Polskim, z całą jaskrawością ukazał ohydne oblicze kontynuatorów sanacyjnej zdrady, z całą wyrazistością odsłonił do czego zdolna jest burżuazja, która przed 12 laty wywiodła naród polski na tragiczne drogi września, która dziś liże buty swym anglo-amerykańskim mocodawcom, kumasi się z hitlerowcami, licząc, że w ten sposób uda jej się odzyskać utraconą władzę.

Nowa, maszerująca ku socjalizmowi Polska, przestała jednakże być zabawką w rękach rodzimych i zagranicznych imperialistów. **„Złączona przyjaźnią i wspólną ideą z ZSRR, z krajami demokracji ludowej i światowymi siłami obrońców pokoju, Polska Ludowa** — powiedział towarzysz **Bierut** na VI Plenum KC PZPR — **staje się niezwyciężonym bastionem, o który rozbiją się wszelkie zbrodnicze zakusy imperialistycznych agresorów".**

Obóz pokoju, któremu przewodzi wielki Związek Radziecki, jest silniejszy niż kiedykolwiek. Obejmuje on setki milionów ludzi na całym świecie, którzy dzień po dniu, nie szczędząc wysiłków, nie obawiając się poświęceń i ofiar, walczą o zwycięstwo sprawy pokoju.

Naród nasz rozbudowuje swoje siły gospodarcze, polityczne i obronne. W zacieśnianiu więzów przyjaźni z Krajem Socjalizmu, zacieśnianiu współpracy z narodami radzieckimi widzi drogę, która uniemożliwi powtórzenie września, wiedzi drogę, która prowadzi do utrwalenia niepodległości, do zbudowania silnej, socjalistycznej Polski i do utrwalenia pokoju.



Dzieci polskie z ufnością spoglądają w przyszłość. Nigdy nie zaznają one nędzy ani poniewierki, nigdy nie zaznają one goryczy klęski. Nowa, budująca Socjalizm Polska Ludowa przestała być igraszką w rękach rodzimych i obcych imperialistów. Związana przyjaźnią ze Związkiem Radzieckim — awangardą sił pokoju na świecie, krajami demokracji ludowej i światową armią obrońców pokoju, obejmującą setki milionów ludzi — Polska Ludowa, staje niezwyciężonym bastionem, o który rozbiją się wszelkie zbrodnicze plany imperialistów.

Wspólnym wysiłkiem budujemy socjalistyczną stolicę

Tegoroczny miesiąc Odbudowy Warszawy przebiegać będzie pod hasłem „Wszyscy budujemy nową socjalistyczną stolicę". Mieszkańcy naszego województwa wykazali wielką ofiarność w tej akcji. Już w pierwszym półroczu na Społeczny Fundusz Odbudowy Stolicy złożyli oni około 1.064.494 zł. Suma ta rośnie z każdym dniem.

Ofiarność społeczeństwa naszego województwa osiągnie swój punkt szczytowy niewątpliwie w miesiącu wrześniu. Ludność wsi i miast województwa białostockiego zmobilizuje wszystkie swe siły, aby dać ukochanej przez cały naród polski stolicy, dowody swego szczerego do niej przywiązania.

Porównując tegoroczne wpływy na SFOS z pierwszym półroczem roku ubiegłego stwierdzamy dwukrotny ich wzrost. Ofiary płyną ze wszystkich stron. Przodują w tej akcji robotnicy. Udział ich w dotychczasowych wynikach zbiórki wynosi około 67,1 proc., za nimi kroczy młodzież i rolnicy.

Z powiatów na czoło wybijają się powiat ełcki 111.136 zł., powiat bielski, który zebrał już ponad 136,412 zł. i suwalski z sumą 102.958 zł.

Pozostałe powiaty zgromadziły na kontach SFO sumy sięgające około 268.736 zł.

Powiat białostocki przekroczył już sumę 85.000 zł.

Z pomiędzy wszystkich tych miejscowości, na czoło wysuwa się w swej ofiarności miasto Białystok. Mieszkańcy miasta złożyli już około 400.000 zł. na SFOS.

We wrześniu odbędzie się szereg imprez i zbiórek we wszystkich większych miejscowościach naszego województwa. Zorganizowane zostaną zabawy taneczne, imprezy sportowe, kiermasze, loterie, itp. W zakładach pracy i instytucjach odbędą się pogadanki i odczyty popularyzujące osiągnięcia nowej Warszawy.

Do wszystkich zakątków naszego województwa dotrze w miesiącu Odbudowy Warszawy wystawa obrazująca rozbudowę stolicy.

Stanisław PIĘTAK

„ŁUNA"

Fragmenty powieści

Rano około szóstej artyleria niemiecka znowu rzuciła na wieś kilkanaście pocisków, które jednak były niecelne, upadły bowiem za torem kolejowym, a nawet i dalej. Równocześnie rowami, wiodącymi od Wisły wycofywały się ostatnie oddziały żołnierzy polskich. Byli wśród nich i ranni, byli i idący w płaszczach porwanych niemal na szczątki.

Na wsi było cicho, aż boleśnie cicho. Z pijaków nie było już śladu na szosie, po zapłociach kulisy się tylko kury, ludzie w rozpaczy czy nudzie siedzieli po ogrodach, nie ruszając się z miejsca. A dzień znów był słoneczny, przepiękny, kładący na lekko żółknące liście wszystkie odcienie bieli i cienkiej niebieskości. Nikogo nie cieszyło to piękno urągliwe, wszyscy byli zgorszeni i przybici faktem, że natura szydzi z ich nieszczęsnego losu.

— Idą! — krzyknął ktoś przed spółdzielnią.

— Boże, idą!

Dało się w tej chwili słyszeć płakanie tak szarpiące, żałosne, że niektórzy ludzie padali na ławy i przez dłuższy czas nie mogli powiedzieć ni słowa. Karol chyłkiem wybiegł za stodołę. Niedługo musiał patrzeć, by ujrzeć zdobywców. Tymi samymi rowami, którymi wycofali się polscy żołnierze, biegli w zielonych mundurach, miotając bronią na wszystkie strony. Nawet z daleka przyznać można było, że są masywni, silni, ciężcy. Karolowi wydawało się, gdy tak patrzył na nich wśród zamierania serca, że to nie ludzie pędzą, ale olbrzymie psy o tłustych łbach, ślinięcy krwią, warczący, pragnący rzucić się kłami na pierwszego człowieka z brzegu.

Byli już pod laskiem na łąkach, a tu nagle zaszczekał karabin maszynowy od strony muru klasztornego i od razu runęło placklem trzech pierwszych Niemców.

— Co to jest? Co się dzieje? — jęknął Karol i co sił w piersi pobiegł do domu.

— Zamykaj drzwi, zamykaj okna! — krzyknął do Zosi. — Bitwa, widocznie w błotach zatrzymały się jeszcze nasze oddziały.

— Lepiej na dworze, lepiej wyjść! Mamo, wstańcie! — wołała Zosia i ciągnęła przerażoną matkę za sobą. Pobiegli przed stajnię i przycupnęli przy przyciesiach. Na ulicy stał stary Sudoł z Michasiem patrząc w przestrzeń, ale i on naraz runął na ziemię, poczołgał się w kierunku domu. Cekaem polski umieszczony na murze klasztornym wciąż lał i jakby zachłystywał się radośnie swoją sprawnością. Niemcy już jednak teraz strzelali i tyraliera skakali w stronę stodół, co chwila przysiadając na łące...

Na ogród Fidelusa wpadło nagle trzech Niemców i biło z erkaemów w wieś, tak, że aż wapno leciało ze ścian po chałupach.

Rozlegały się przy tym krzyki, przekleństwa, słychać było nawoływania. Trwało to zgiełk co najmniej z pięć minut. Na wsi zamarło życie na drogach i na placach. Jednak i tu wtargnęli nagle Niemcy, strzelający na wszystkie strony, węszący po wszystkich zakamarkach.

Na podwórze do Karola wbiegło też dwóch podoficerów spoconych, tęgich i bijąc w kierunku klasztoru patrzyło przerażonymi oczyma w szalonym pośpiechu na prawo i lewo.

— Hände hoch! — ryknął nagle pierwszy, niemal dwumetrowy chłop, i uderzył Karola kolbą przez plecy.

Nie upłynęło ani pół godziny, a cały plac przed spółdzielnią zapełnił się spędzonymi ludźmi. Znaleźli się tu i sołtys, i chudy połowy, i ksiądz. Kobiety płakały przeraźliwie, mężczyźni patrzyli ponuro przed siebie — i wśród nich ktoś chlipał. Naokoło zaś, tworząc łańcuch, stali Niemcy, młode chłopaki o pewnych siebie minach, niebieskich oczach, wypukłej klatce piersiowej, czerwonych rękach i dużych stopach. Byli w hełmach, zarost zmieszany z błotem widniał na ich twarzach, radość, pycha zdawały się unosić ich nad ziemię.

— Halt! Halt! — rozlegał się ryk i naraz kule leciały syczące nad głowami.

— Co oni z nami zrobią? — płakała Zośka Maciążka. — Wywiozą, zastrzelą, boże ukochany!...

— Cicho, cicho — uspokajał sołtys, który miał trochę w głowie i nie tracił nadziei, że uda mu się wyprowadzić siebie i wieś z opresji.

— Franek — kopnął połowego w łydę — idź, gadaj z nimi, przecież ty umiesz perfekt po niemiecku.

— Zaraz, zaraz — chrząknął połowy i podciągnął portki na sobie.

Pod kościołem nagle ukazała się gromadka Niemców. Pewnie oficerowie, bo byli lepiej ubrani. W środku między nimi pędzono jakiegoś cywila.

— Zosiu, to Walery — szepnął Karol i skurczył się, jakby to nie Srodę, ale jego bito po głowie.

— Walery Środa — rozszedł się po zbiegowisku szept.

— Jezu, to on strzelał, czyż to możliwe!...

Ale oto Walerego już wtrącili Niemcy w środek rozpchniętego kolbami tłumu. Walery był blady, ale patrzył bez strachu, uważnie w twarze Niemców. Rękaw od marynarki miał urwany, na koszuli dyndał rozerwany motylek, dłoń prawa była we krwi, widocznie był w nią ranny.

Od strony stodół nadbiegły nowe oddziały i te już nie zatrzymywały się, ale rozwalały drzwi, plądrowały izby, bagnetami otwierały sobie drogę do skrzyń i szaf.

— Zlitujta się, zlitujta, wlazł do mojej komory!... — zawołała Józka Sadrakulina. — Nie przeżyję, mój boże, mój boże!...

— Cicho, cicho — ktoś znów uspakajał. Sudoł stojący niedaleko Karola nic nie mówił, patrzył spode łba i połykał ślinę bez przerwy, jakby go dławiło.

Ale już wyszło kilku chłopów, umiejących po niemiecku, i zaczęło trochę pokornie, trochę obłudnie, usprawiedliwiać wieś, jak się tylko dało.

Żołnierze podskoczyli i schwyciwszy Walerego patrzącego wciąż bez strachu, powlekli go przez szosę w kierunku płotu. Walery odwrócił się na chwilę i począł błyskawicznie kogoś szukać w tłumie, tak że promienie słoneczne drgały w jego szeroko otwartych oczach.

— Boże kochany, czy on nie rozumie co go czeka? — szepnął łysy Wilk, przeżegnał się w tej chwili i zakrył oczy w pośpiechu.

— Jego ojciec, Jan, taki sam był, taki sam — odezwał się Sudoł. — Śmierć czeka każdego — co wydziwiasz!

Na szosie ustawili się Niemcy z karabinami. Wszystko następowało błyskawicznie. Rozległ się rozkaz i w tym samym momencie bryznęły kule.

Walery chciał coś mówić, bo usta otwierał, ale nie zdążył już powiedzieć ni słowa, ani krzyknąć, osunął się po płocie i nagle runął na twarz. Czupryna jego rozbiła się jak piana na piasku.

— Zaczęła się okupacja wroga, mamy jej obraz — szepnął Karol. Chuda, olbrzymia jego postać drgnęła, wargi zatrzęsły się konwulsyjnie.

— Oni stąd odejdą, oni odejdą — bełkotała Zosia i płonącymi oczyma patrzyła w przestrzeń.

— Tak, z Niemcami będzie wiele kłopotu — odezwał się Sudoł. — No, ale rozpacz na nic się nie przyda. Trzeba się trzymać, trzeba się trzymać razem!

Dzielili się swoim lękiem, przewidywali okrutne czasy, które miały nadejść, nikt jednak w najczarniejszych nawet przypuszczeniach nie domyślił się rozmiarów okrucieństwa, sadyzmu represji, jakie mieli Niemcy zastosować po wsiach i miastach polskich.

Witamy serdecznie nowy rok szkolny

CZESŁAW ŁOJKO
Członek Prezydium WRN
Kierownik Wydziału Oświaty

Rozpoczął się nowy rok szkolny, wyjątkowo radosny i znamienny. W dniu rozpoczęcia nowego etapu nauki, uroczyście witamy dzieci urodzone w roku wydania Manifestu Lipcowego i wychowane w Polsce Ludowej, zwycięsko budującej ustrój sprawiedliwości społecznej — socjalizm.

Fakt ten daje nam okazję do spotęgowania wysiłku w kierunku realizacji zadań wychowawczych naszej szkoły, postawionych na III Zjeździe Związku Nauczycielstwa Polskiego przez Prezydenta Bolesława Bieruta. Prezydent jasno określił nasz ideał wychowawczy: „Musimy wychować człowieka, który jest współuczestnikiem w walce o przebudowę świata, gorącym patriotą, miłującym swój naród, ofiarującym mu cały swój młodzieńczy zapał i uzdolnienia, całe swe serce i wszystkie swe siły".

Ideał ten, w przeciwieństwie do szkoły burżuazyjnej wychowującej wybujałych indywidualistów, stawia zadania wychowania ludzi zdolnych aktywnie, płomiennych patriotów, z poczuciem międzynarodowej solidarności z masami pracującymi całego świata, ludzi pełnych wiary w twórcze możliwości człowieka budującego coraz lepsze piękniejsze życie.

Taki oto cel wychowawczy stawiamy u progu nowego roku szkolnego naszemu nauczycielstwu, organizacji młodzieżowej, rodzicom i całemu społeczeństwu. Osiągnięcie tego celu wychowawczego wymaga ofiarnych wysiłków ze strony nauczycieli i wychowawców wymaga też aktywnej, świadomej i nieustannej pracy.

Rozpoczynający się rok szkolny został szczególnie starannie przygotowany przez Wydziały Oświaty terenowych Rad Narodowych, organizacje społeczne i Komisje Oświaty i Kultury.

Przygotowawczy okres, poprzedzający rozpoczęcie nowego roku szkolnego, został poświęcony na zmobilizowanie wszystkich sił w celu zapewnienia bazy materialnej naszemu szkolnictwu. Wynajęto 538 izb lekcyjnych, przygotowano 650 nowych mieszkań dla nauczycieli, odremontowano wszystkie szkoły w okręgu. „Dom Książki" rozprowadził na terenie całego województwa milion podręczników, co umożliwi realizację hasła: — Każdy uczeń — ma wszystkie potrzebne podręczniki. Zatroszczono się również o zaopatrzenie szkół i nauczycieli w opał. Do chwili obecnej zadanie to wykonano w 75 proc. Pomyślne rozwiązanie sytuacji materialnej naszych szkół było możliwe, dzięki pełnemu włączeniu się w tę akcję Prezydiów GRN, które podjęły współzawodnictwo, rywalizując ze sobą szlachetnie o najlepsze przygotowanie budynków szkolnych do nowego roku.

Jeszcze większe osiągnięcia można zanotować na odcinku podniesienia stopnia organizacyjnego szkół podstawowych województwa. Dzięki zatrudnieniu 946 nowych nauczycieli, absolwentów Liceów Pedagogicznych i Kursów Przygotowawczych, zmniejszyła się ilość szkół o jednym nauczycielu z 43 proc. na 30 proc. a liczba szkół realizujących program siedmiu klas szkoły podstawowej wzrosła do 32 proc, w porównaniu z 20 proc. w roku ubiegłym i 7 proc. przed wojną.

Specjalną uwagę poświęcono szkołom wiejskim. Np. w powiecie kolneńskim mamy w bieżącym roku szkolnym 49 proc. szkół, realizujących program siedmiu klas.

Zatroszczono się również o zapewnienie młodzieży wypoczynku wakacyjnego, a nauczycielstwu — podniesienia poziomu wiadomości. Akcją letnią zostało na terenie białostocczyzny objęte ponad 22.000 dzieci i młodzieży. Nauczycielstwo w okresie wakacyjnym na różnego rodzaju kursach pogłębiło swoje wiadomości, przygotowując się lepiej pod względem ideologicznym i fachowym do zadań stojących w nowym roku szkolnym.

Pełne podsumowanie okresu przygotowawczego znalazło swój wyraz na konferencjach sierpniowych. Konferencje te, to na szeroką skalę zakrojone masowe narady wytwórcze, mobilizujące całe nauczycielstwo do realizacji podstawowych zadań, jakie Rząd Ludowy stawia przed szkołą. W bieżącym roku na porządku dziennym konferencji sierpniowych postawiono dwa zasadnicze zagadnienia:

1. zadania szkoły w wychowaniu dzieci i młodzieży,
2. realizacja programów ze szczególnym uwzględnieniem tematyki planu 6-letniego, przygotowania do życia praktycznego i politechnizacji nauczania.

Należy stwierdzić, że na konferencjach sierpniowych nauczycielstwo nasze zademonstrowało aktywną i twórczą postawę, żywo omawiając i dyskutując na temat swoich osiągnięć, trudności i błędów, zajmując często krytyczne stanowisko do własnej pracy i pracy swych kolegów. Trzeba z uznaniem podkreślić fakt pięknych wystąpień absolwentów Liceum Pedagogicznego. W naradach sierpniowych mówiono dużo o pełniejszym wykorzystaniu organizacji harcerskiej i ZMP-owskiej do walki o wyższe wyniki nauczania, dano wyraz trosce wychowawców o podniesienie poziomu pracy organizacji młodzieżowych.

Główną osią drugiego dnia obrad było zagadnienie politechnizacji, jako niezbędnego warunku dobrych wyników pracy szkolnej. Omówiono przytym szeroko osiągnięcia szkoły radzieckiej, będącej żywym przykładem dla naszej pracy.

Można śmiało i odważnie stwierdzić, że stworzono pełne warunki dobrego funkcjonowania szkolnictwa w nowym, 1951/52. roku szkolnym i że dzięki wspólnemu wysiłkowi całego społeczeństwa będzie można zrealizować zaszczytne cele wychowawcze szkoły Polski Ludowej i uczestniczyć w procesie budownictwa socjalistycznego.

Wierzymy głęboko, że nauczycielstwo, młodzież i rodzice zadania te przyjmą jako swoje bojowe zadania, podnosząc pracę w szkole na jak najwyższy poziom.

Święto szkoły

Po raz pierwszy w historii naszego kraju żadne dziecko nie pozostanie poza szkołą. Oto, z jaką uwagą dzieci dobierają potrzebne podręczniki. Jasne i ciemne siedmiolatki z dumą ściskają w rączkach pierwszy w życiu zeszyt „w linie".

Szczególnie serdeczne życzenia pomyślności towarzyszą dziś tym młodym nauczycielom, którzy w bież. r. rozpoczynają pracę pedagogiczną. 15.000 synów i córek robotników i chłopów wychowanych i przygotowanych do swego zawodu w Polsce Ludowej, wstępuje na szkolne katedry, jako bojowy oddział nauczycielstwa w walce o socjalistyczną oświatę.

Gdy wita ich życzliwy uścisk ręki starych pedagogów, przez oczy niejednego starszego kolegi przemknie cień niedobrego wspomnienia. 13 lat temu, tuż przed nowym rokiem szkolnym, rząd sanacyjny wyrzucił 25.000 nauczycieli na bruk. Czy było ich może zbyt wielu? O nie. W stosunku do potrzeb etatów nauczycielskich było dokładnie 50 proc. za mało. Brakowało szkół. Przed milionem dzieci zatrzasnęły się drzwi klas w których zaczynała się pierwsza lekcja...

„Patrząc na dzieci należy pamiętać — wszystko dla nich, owoce rewolucji nie dla nas, ale dla nich" — powiedział wielki przyjaciel dzieci, Feliks Dzierżyński. Owoce rewolucji w naszej ojczyźnie oznaczają dla dzieci wolność od głodu i strachu, poniewierki i ciemnoty. Już dziś oznaczają 5 razy więcej przedszkoli, niż w Polsce kapitalistyczno-obszarniczej, 3 razy więcej szkół podstawowych, 6-krotnie liczniejsze zastępy uczniów szkół średnich i liceów, 800.000 absolwentów szkół zawodowych, 150.000 stypendiów, kolonie letnie dla 36 razy większej liczby dzieci, niż w 7 lat po 1 wojnie światowej. Oznaczają wreszcie wspaniałe perspektywy rozwoju wszechstronnej opieki nad dzieckiem i powszechnej oświaty.

„Podrastające dziś pokolenie kształtować już będzie życie nowego społeczeństwa socjalistycznego. Dlatego też wielkie zadania stają przed nową szkołą i przed nowym nauczycielstwem — zadania wychowania nowego człowieka socjalistycznego, wpojenia młodzieży moralności socjalistycznej" — powiedział Prezydent Bolesław Bierut na III Zjeździe ZNP.

Dzieci i młodzież muszą dobrze się uczyć, bo trudne zadanie budowy socjalizmu wymaga bogatego zasobu wiedzy.

Chcemy, by młodzież zrozumiała i ukochała idee postępu i walki o lepszy świat, o szczęśliwszą przyszłość dla siebie i wszystkich ludzi. Aby swą pracę w szkole traktowała jako udział w walce o pokój, a jednocześnie by nauczyła się dostrzegać przyczyny zła, wyzysku, wojen imperialistycznych, nienawidząc tych, którzy dla utrzymania zagrabionych bogactw gotowi są rozpętać straszliwą wojnę.

Program pracy wychowawczej szkoły w nowym roku możnaby streścić w kilku zdaniach:

- *pogłębienie miłości dla Polski Ludowej i dumy z jej dorobku,*
- *wzmożenia zapału do pracy,*
- *zrozumienie przez młodzież swej roli w walce w obronie pokoju i postępu.*

I ten właśnie program jest najbardziej istotną przyczyną głębokiego zainteresowania i radości, z którymi witamy nowy rok szkolny. Praca szkoły jest bowiem nierozerwalnym ogniwem pracy i wysiłku całego narodu. Inauguracja każdego etapu takiej pracy jest świętem. Świętem jest również pierwszy dzień nauki roku szkolnego 1951/1952.

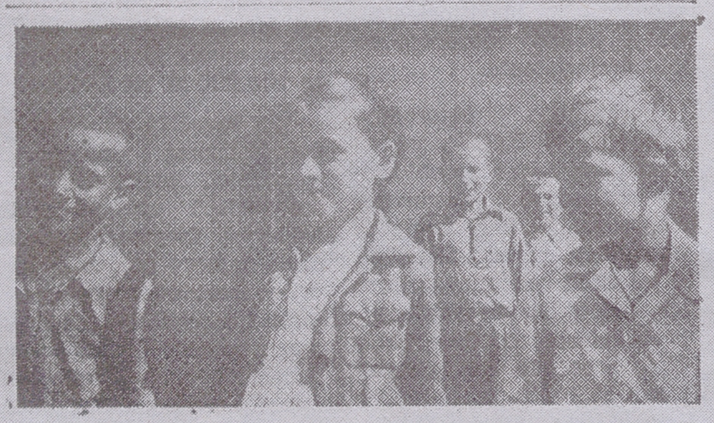

Radosny jest pierwszy dzień w szkole. Z dniem tym rozpoczyna się nasza praca. Będziemy uczyć się pilnie — mówią dzieci szkół białostockich.

Młodzież rozpoczyna naukę
w wyremontowanych budynkach szkolnych

Nowy rok szkolny rozpoczął się. Do świeżo odnowionych budynków i sal szkolnych podążyła młodzież. Za chwilę zasiądzie ona w nowych ławkach, aby znowu przez rok szkolny zdobywać wiedzę dla siebie, dla dobra Ojczyzny Ludowej.

W województwie białostockim, a szczególnie w Białymstoku, remonty szkół ukończono na czas. Po rozpoczęciu roku szkolnego nie przewiduje się dodatkowych prac remontowych, które mogły by przeszkadzać w nauce. Załogi robocze Przedsiębiorstwa Remontowo - Budowlanego, pracujące w bardzo szczupłych zespołach, gdyż znaczną liczbę murarzy, cieśli, stolarzy i innych rzemieślników zatrudnia ZOR, ostatnio wchłonęły prace przy budowie Wystawy Rolniczo - Gospodarczej, włożyły dużo wysiłku, aby sprostać zadaniu.

Dziś w budynkach szkolnych nr 11, 6, 15 i 10 znajdują się nowe ławki szkolne. Szkoła nr 7 wyposażona została w nowe krzesła. Lekcje fizyki i chemii odbywać się będą w pracowni fizyko - chemicznej przy ul. J. Marchlewskiego. Pracownia ta posiada wszystkie przyrządy i pomoce naukowe, niezbędne do wykonywania doświadczeń przewidzianych w programach szkolnych.

Remonty szkół przeprowadzone zostały sprawnie również na terenie wszystkich powiatów naszego województwa.

Dodać należy, że młodzież szkolna naszego miasta korzystać będzie w bieżącym roku z 19 nowych sal szkolnych, a w powiecie białostockim przeznacza się na ten cel 41 nowych lokali.

Przed Jagódką stoi otworem
nowe, lepsze życie

Dzwonek. Drzwi otwiera młoda kobieta. Wyjaśniam cel wizyty i pytam o Marysię Filipczuk.

Gospodyni uśmiecha się i woła wgłąb mieszkania:

— Jagódko! Wywiad z tobą.

Jagódka-Marysia zajada właśnie z apetytem obiad. Wywiad — wywiadem, a trzeba się przecież posilić. Na pytania odpowiada pełną jedzenia buzią, uśmiechając się do siedzącej naprzeciw siostrzyczki.

— Co u ciebie, Jagódko?

— Idę do szkoły.

— O! A ile masz lat?

— W grudniu skończę siedem. A we wrześniu idę do szkoły. Do pierwszej klasy.

— Czytać już umiesz?

— Jeszcze nie, ale w szkole się nauczę.

— A kim chcesz być, jak urośniesz?

—Doktorem, dentystką.

Obiad jest skończony. Wywiad też, bo przyszła uczennica musi przecież iść pobawić się z Krystią i Bożenką.

Blask od okna kładzie półcienie na szczupłej, energicznej twarzy Kazimierza Filipczuka — ojca Marysi. Mówi o sobie.

Dzieciństwo i młodość miał ciężkie. Ojciec — tkacz, pracował przeciętnie cztery do pięciu miesięcy w ciągu roku. W domu panował niedostatek.

Młody Filipczuk, mając piętnaście lat skończył szkołę powszechną i zaczął oglądać się za pracą. O przyjęciu do gimnazjum nie było co marzyć: na to trzeba było mieć pieniądze.

Pracę też trudno było znaleźć. Bezrobocie, ta zmora kapitalistycznej Polski — dało się dotkliwie we znaki Filipczukowi. Dopiero w trzy lata później został przyjęty do fabryki włókienniczej Sokoła i Zilberfenniga.

— Tak. Młodość miałem ciężką — mówi wolno. — Potem przyszła okupacja. Ale teraz — zmieniło się. Zaraz po wyzwoleniu stanąłem do pracy w remontowej brygadzie. Odbudowywaliśmy zniszczoną fabrykę. Na plecach trzeba było przenosić ocalałe części maszyn. I wreszcie — ruszyliśmy. Początkowo byłem bomerem, nawijaczem osnów. Później awansowałem na tkacza, no i poszło dalej...

W 48-mym już pracowałem na dwóch warsztatach.

W 1949 roku towarzysz Filipczuk przystąpił do współzawodnictwa pracy. Przez cztery kwartały był przodownikiem. Wysłano go na kurs mistrzów tkackich, a po powrocie — awansowano na kierownika Warsztatów Państwowego Gimnazjum Przemysłu Wełnianego.

Rodzina Filipczuków przeżywa dziś swój wielki dzień. Mała Jagódka, urodzona w wolnej już od wyzysku burżuazji Polsce — idzie poraz pierwszy do szkoły.

Gdy widzi się uśmiechniętą buzię dzieciaka, bawiącego się w przytulnym, nowym mieszkanku — na myśl przychodzą ponure obrazy życia robotniczych dzieci przed wojną. Faktycznie niechroniona praca młodocianych, zamknięty dostęp do szkół. Głód, nędza i bezrobocie. Dzieci robotnicze i chłopskie Polski Ludowej nie zaznają już nigdy biedy i ucisku. Dla nich właśnie pracują tacy ludzie jak Filipczuk i tysiące innych przodowników. Pracują i tworzą bronią, zdobyczą klasy robotniczej.

(c)

Rocznik PKWN-owski idzie do szkół

W słonecznym dniu 7 rocznicy Manifestu PKWN, podczas defilady na Placu Dzierżyńskiego po raz pierwszy spotkałem Leszka Lisowskiego. Siedział na ramionach ojca-kolejarza. Kipiał wprost radością, wymachiwał co sił chorągiewkami, podobny chwilami do roztrzepotanego gołębia. Szczęśliwy rówieśnik Manifestu.

Po raz drugi spotkaliśmy się z Leszkiem w Domu Książki. Z powagą, która przystoi przyszłemu uczniowi, przewracał kartki kolorowego elementarza. Liter jeszcze chłopiec nie znał, ale barwne ryciny przemawiają żywo do jego wyobraźni. Z przedszkola Zw. Zaw. Kolejarzy, w którym spędził 3 lata, wyniósł szerokie zainteresowania. Teraz rozpocznie naukę w szkole.

— Muszę się dobrze uczyć — oświadczył Leszek. — Jak dorosnę, będę inżynierem i będę budował dla tatusia koleje i dworce.

Za kilka dni Leszek Lisowski i tysiące jego siedmioletnich rówieśników przekroczy po raz pierwszy próg szkoły. Podobnie bywa co roku. A jednak dzień 1 września 1951 roku będzie specjalnie uroczysty, gdyż mali pierwszoklasiści, to dzieci urodzone w wolnej Ludowej Polsce. Pracę w szkole rozpocznie nowe pokolenie, nad którego dzieciństwem od urodzenia czuwa rząd i partia.

W naszej pamięci tkwi jeszcze mocno widok sprzed lat — postaci obdartych, małych gazeciarzy, jedynych nieraz żywicieli bezrobotnych rodziców. Wiemy dobrze o tragicznej doli chłopskiego dziecka w Polsce przedwrześniowej, które często nigdy nie widziało szkoły, bo trzeba było paść krowy i gęsi u bogaczy.

Słowa nędza i bezrobocie, egzekucja i łapanka są nam starszym aż nazbyt dobrze znane. Pamiętają je również starsze dzieci, którym lata okupacji odebrały zdrowie i dzieciństwo. Dla dzieci urodzonych w wolnej ojczyźnie są one już pustym, lub bardzo mało mówiącym dźwiękiem.

Rok 1944, rok ich przyjścia na świat, przyniósł Polsce wolność. Bohaterska Armia Radziecka i Odrodzone Wojsko Polskie uwolniły kraj spod jarzma hitlerowskiego.

Powstała Polska Ludowa, która zapewniła wszystkim rodzicom pracę, dzieciom — miejsce w szkole.

W Polsce przedwrześniowej ponad 1.000,000 dzieci pozostawało poza szkołą. W tym roku poza szkołą nie pozostanie ani jedno dziecko.

Po to, aby najmłodsi obywatele naszego kraju wychowywali się jak najlepiej, zbudowano już 7.685 przedszkoli i 823 Domy Dziecka. W ogrodach jordanowskich w 1951 roku znalazło opiekę 16.700 dzieci. Ponad 1.000.000 małych wczasowiczów pojechało w czasie wakacji na kolonie i obozy.

Dzieci urodzone w Polsce Ludowej potrafią śmiać się radośnie i beztrosko, nie grożą im koszmarne wspomnienia dawnych dni głodu i cierpień; a przed nimi stoi otworem nowe, lepsze życie. Aby nie zaznały wojny, nie widziały mordu i krwi, rodzice ich swą pracą walczą o pokój, niepodległość i siłę ojczyzny.

1 wrzesień 1951 roku nie będzie zwykłym dniem rozpoczęcia nowego roku szkolnego, będzie on zarazem świętem nowego pokolenia, świętem szczęśliwych dzieci Polski idącej ku socjalizmowi.

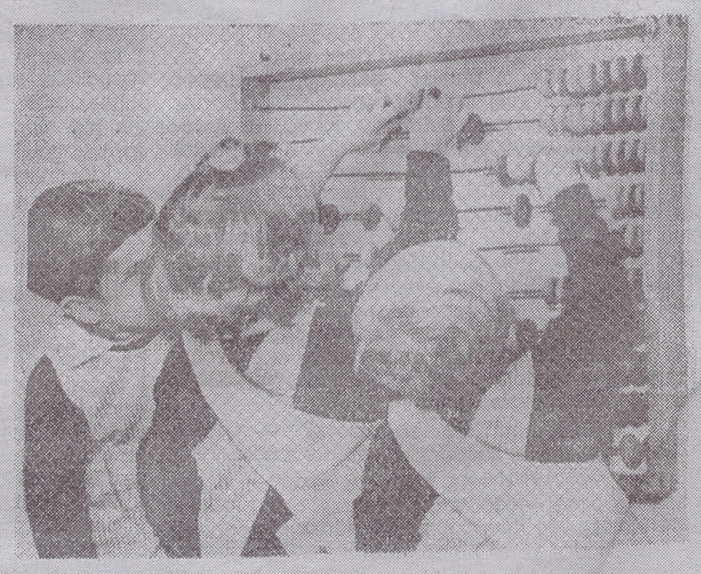

Trudno jest jeszcze sięgnąć do liczydeł, jeszcze trudniej jest liczyć, a przecież to dopiero początek nauki.

w czwartek i piątek | 8239 ogłoszeń

GW kramik ogłoszeniowy

688
GAZETA WSPÓŁCZESNA
2 września 2011
piątek
ISSN 0137-9488

BEZPŁATNE OGŁOSZENIE: 85 748 74 48 PN.- PT. 8⁰⁰-16⁰⁰, kramik@wspolczesna.pl

PRACA

SZUKAM PRACY

MAMA 4-letniej dziewczynki, chętnie zaopiekuje się dzieckiem we własnym domu, Łapy. 508-840-719.
MĘŻCZYZNA jako akordeonista, śpiewający klawiszowiec lub dołączę do zespołu muzycznego, Białystok, okolice. 604-359-907.
MĘŻCZYZNA jako kierowca, kat.C, woj.podlaskie. 500-571-330.
MĘŻCZYZNA jako kosztorysant robót budowlanych. 517-542-981.
MĘŻCZYZNA jako ochroniarz, dozorca, ukończony kurs, Augustów, Dąbrowa Białostocka, Sokółka. 660-438-177.
MĘŻCZYZNA jako stolarz, przy antykach, rzeźbach, inkrustacja, B-stok. 504-418-652.
MĘŻCZYZNA jako traktorzysta, kierowca kat.B, ok.Sokółki. 661-826-954.
MĘŻCZYZNA przy nagłośnieniu, doświadczenie, Suwałki. 797-858-285.
MĘŻCZYZNA w gastronomii, handlu, doświadczenie lub ochrona, Białystok. 791-933-377.
MĘŻCZYZNA, jako operator koparko-ładowarki, kierowca kat.B, woj.podlaskie. 600-154-848.
MĘŻCZYZNA, jako pomocnik przy wykończeniach, Białystok. 507-746-033.
MĘŻCZYZNA, jako ślusarz, uprawnienia na wózki widłowe, prawo jazdy kat.B, fakturowanie, magazynowanie, Białystok. 518-711-779.
MĘŻCZYZNA, licencja na wózki widłowe, w hurtowni, magazynie lub jako dozorca, Białystok. 666-490-924.
MĘŻCZYZNA, przy malowaniu, szpachlowaniu, wykończeniach, doświadczenie, ubezpieczenie, Suwałki. 600-154-848.
MŁODA para, na wsi z zamieszkaniem, ok.Augustowa, Rajgrodu, Grajewa, Ełku. 513-632-311.
RENCISTA, 45-letni jako dozorca, Białystok, okolice. 500-097-199.
RENCISTA, jako dozorca, konserwator, nadzorca, prowadzenie robót, wykształcenie średnie, uprawnienia budowlane, B-stok. 790-772-489.
RENCISTA, jako stróż, dozorca, ok.Suwałk, Filipów. 512-909-428.
RENCISTKA- nauczycielka, jako opiekunka do dziecka w wieku szkolnym, woj.podlaskie. 608-236-840.
RENCISTKA, nauczycielka zaopiekuje się dzieckiem w wieku szkolnym, Augustów, Grajewo. 725-095-838.
STUDENT zaoczny jako kelner, sprzedawca, Białystok. 506-265-258.
STUDENTKA zaoczna jako sprzedawca, kelner, Białystok. 511-156-749.
ZAOPIEKUJE się starszą osoba w zamian za zamieszkanie, Suwałki. 798-341-258.
ZAOPIEKUJĘ się dzieckiem, B-stok, os.Piasta. 608-504-742.

PODARUJĘ

OBORNIK koński, B.Podl. (85)730-06-87.
ODDAM w dzierżawę ziemię rolną w zamiana za uprawę, 10ha, ok.Raczek. 505-002-116.
SŁOMA, 2ha, za skoszenie, ok.Wys.Maz. (86)476-10-66.
TRAWA do skoszenia, 15 ha, ok.Bielska Podlaskiego. 606-313-252.
TRAWA do skoszenia, 30ha, ok.Strabli. 606-233-786.
UBRANKA dziewczęce, na 2-latkę, ok.20szt, B-stok. (85)667-03-20.

POTRZEBUJĘ

SAMOTNA matka pomocy finansowej, rzeczowej: mebli, kuchni, łóżek, ubrań, materiałów do remontu. 12194010765938249300000000, 508-747-376.
SAMOTNA matka, pomocy finanasowej na zakup żywności, środków czystości, ok.Dąbrowy Biał. 603-125-773.
SAMOTNA matka, wózka na dużych kołach, łóżeczka turystycznego, Białystok. 504-499-424.
SAMOTNA matka, żywności, środków czystości, ok.Sztabina, Dąbrowy Białostockiej. 603-125-773.
SZCZENIAKA owczarka niemieckiego, lub mieszańca, na posesję, gm.Sidra, okolice. (85)721-18-10.
TYNK tradycyjny, 1.000mkw. 694-607-144
UBRANEK dla dziewczynki od 9 mies, Białystok. 500-713-219.
UBRANKA dla 4-letniej dziewczynki, 6-letniego chłopczyka oraz mebli do pokoju dziecięcego. 789-430-928.
WIELODZIETNA rodzina regału kuchennego, łóżka piętrowego, pomocy finansowej, ok.Łap. 502-315-274.
ZIEMIA z wykopów, glina, gruz, Klepacze, Stanisławowo. 609-352-211.
ZIEMIA, 5 wywrotek, Osowicze, gm.Wasilków. 511-246-593.
ZIEMIĘ z wykopów, ok.Białegostoku. 889-828-311.

ZAMIENIĘ

OK.EŁKU, 1.500 - 2.500mkw, budowlana, na samochód terenowy 4x4. 663-545-818.
WÓZEK widłowy na przyczepę, 1-osiową, wywrotkę lub C-330 gm.Wys.Maz. 660-434-616.

AUTOMOTO

SPRZEDAM

❑ INNE

AGUAR XJ6 3.2B (1995) pełne wyposażenie, zadbany, 13.000 zł, Białystok. 507-062-015.
BECZKA, na paliwo, 6 szt, 200l, 35 zł/szt, Sejny. 697-309-159.
DODGE Dakota Pick UP, 4.3B (2002) 4x4, 35.000 zł. 798-394-437.
DOSTAWCZY Dav 400, 2,5 TD (1992) na bliźniakach, paka 3,70 m, 5.000 zł, Sidra. 515-505-855.
GAW Gazella 2.1TD (2006) 110KM, 42.000km, skrzyniowy, 3,5t, na bliźniakach, 12.500 zł, lub zamiana, B-stok. 514-722-102.
ISUZU Trooper 2.5TD (1997) składak, 4x4, 5-drzwiowy, c.zamek, wspomaganie, OC, przegląd, 3.800zł, Giżycko. 796-910-181.
JAGUAR s-type 3,0B+G (2000) 28.000 zł, Zawady. 501-778-700.
JAGUAR XJ6 3.2B (1995) pełne wyposażenie, zadbany, 12.500 zł, Białystok. 507-062-015.
KANISTRY blaszane, 20-litrowe, 10szt, 25 zł/szt, Suwałki, (87)566-73-31, 608-410-504 po 16.
LAND rover discovery 2,0B+G sekwencja (1993) 10.000 zł, ok.Gołdapi. 697-103-803.
LAND Rover Freelander 1.8B+G sekwencja (1998) elektryka, klimatyzacja, radioCD, srebrny metalik, 16.200 zł, Gołdap. 504-253-976.
LAND Rover Freelander 2.0D (1999) klimatyzacja, webasto, c.zamek, hak, stan bdb, 16.000 zł, Rutki. 696-045-919.
LAND Rover Freelander 2.0D (1999) stan db, 11.000 zł, Augustów. 795-660-204.
LAND Rover Renger, 2.5TD (1998) terenowy, 15.000 zł, ok. Olecka. (87)521-54-94.
LAWETA Daf VE04B (1990) stan db, 13.500 zł, lub zamiana na ciągnik, kombajn, gm.Mońki. 500-332-365.
LAWETA, przyczepa 2000 DMC, szwajcarka Rydwan/Świdnik, 4.900 zł, Białystok, Zaścianki. 606-211-260.
LAWETA, zarejestrowana, 3.400 zł, gm.Jedwabne. 513-302-532.
LAWETĘ Westfalia (1991) w całości lub na części, do remontu, 1.500 zł, Augustów. 501-892-087.
LDV osobowo-ciężarowy 2,5 TD (1997) ład. 1,5 t, 6.000 zł, Białystok. 507-328-522.
MAN S-2000 (2001) skrzyniowy, 3-osiowy, BDS, 40.000 zł, lub zamienię na koparko-ładowarkę, B-stok. 513-461-090.
NADBUDÓWKA od Poloneza Trucka, 100 zł, ok.Suwałk. (87)569-35-07.
PODNOŚNIK samochodowy 2-kolumnowy, 2,5t, 4.000 zł, ok.Siemiatycz. 667-343-930.
PODNOŚNIK samochodowy, 2-kolumnowy, 2-silnikowy, bezłańcuchowy, 4.600 zł, gm.Dobrzyniewo. 661-848-021.
PRZYCZEPA campingowa (1990) 4 spania, 3.800 zł, Suwałki. 511-083-247.
PRZYCZEPA campingowa (1990) zadbana, 4-osobowa, 7.000 zł, B-stok. (85)661-72-31.
PRZYCZEPA campingowa 5-osobowa, namiot, dł. 4,30x2,10 m, 4.500 zł, Ełk. 602-266-209.
PRZYCZEPA campingowa Avento Royal 395 de lux, przedsionek, łazienka, WC, moskitiery, 6.500 zł, Łapy. 509-305-007.
PRZYCZEPA campingowa Avondale (1993) 7.500 zł lub zamienię na samochód osobowy lub motocykl, ok.Białegostoku. 603-244-672.
PRZYCZEPA campingowa Avondale (1993) 7.500 zł, ok.Białegostoku. 603-244-672.
PRZYCZEPA campingowa Fendt, 4-osobowa, stan bdb, 3.600 zł, Kuźnica. 783-833-813.
PRZYCZEPA campingowa Leda Avondale (1989) pełne wyposażenie, przedsionek, 6.300 zł, B-stok. 721-774-194.
PRZYCZEPA campingowa N126, zarejestrowana, 2.300 zł, Augustów. 606-955-247.
PRZYCZEPA campingowa Niewiadów (1981) 1.000 zł. 504-974-828..
PRZYCZEPA campingowa, 290x630cm, 7-osobowa, 8.000 zł, gm.Suraż. 668-981-219.
PRZYCZEPA campingowa, 4.000 zł, Łomża. 506-086-684.
PRZYCZEPA campingowa, zarejestrowana, zadbana, 4-osobowa, lodówka, stan bdb, 3.500 zł, Sejny. 668-847-668.
PRZYCZEPA ciężarowa, ład. 10 t, 2 osie, koła bliźniaki, 7,30x2,50, stan bdb, 13.000 zł, Zambrów. 501-546-320.
PRZYCZEPA ciężarowa, ład. 16 t, 3 osie, platforma, 9,40x2,50, stan bdb, 16.000 zł, Zambrów. 501-546-320.
PRZYCZEPA N126 (1980) resorowana, podwieszane kanistry, do remontu, OC, zarejestrowana, 1.000 zł, gm.Supraśl. 602-317-884.
PRZYCZEPA NIEWIADÓW N 250 C (1984) biała, stan bdb, 1.200 zł, Białystok. 601-674-792.
PRZYCZEPA samochodowa, 1-osiowa, do remontu, 400 zł, ok.Bociek. 604-926-568.
PRZYCZEPA stacjonarna, domek holenderski, 5.000 zł, Zabłudów. 509-080-785.
PRZYCZEPKA (2003) 100x150cm, stan bdb, 1.000 zł, ok.Suwałk. 505-715-733.
PRZYCZEPKA 1-osiowa, stelaż, stan bdb, 1.000 zł lub zamienię na cielęta, ok.Augustowa. (87)644-94-46.
PRZYCZEPKA holenderska, dł. 3m, szer. 1.5m, hamulec najazdowy, 2.600 zł, ok. Suwałk. 784-040-757.
PRZYCZEPKA lekka Sam, 110/130, bez rejestracji, 300 zł, Augustów. 603-792-678.
PRZYCZEPKA Sam, nowa, 220x125x90cm +plandeka, 1.680 zł, Białystok. (85)745-26-67, 602-244-210.
PRZYCZEPKA samochodowa (2008) plandeka, 2.000 zł, Ostrołęka. 602-106-776.
PRZYCZEPKA samochodowa 1-osiowa, plandeka, 1.000 zł, ok.Białegostoku. 789-285-987.
PRZYCZEPKA samochodowa Błysk, nośność 220kg, stan db, 550 zł. 607-855-245.
PRZYCZEPKA samochodowa na resorach, amortyzatorach, 1.80x1,10, 1.000 zł, Białystok. 503-315-778.
PRZYCZEPKA samochodowa Sam, 1.70x1.10m, zarejestrowana, 800 zł, Biała Piska. 509-780-366.
PRZYCZEPKA samochodowa Sam, zarejestrowana, 1.050 zł, gm.Świętajno. 607-979-578.
PRZYCZEPKA samochodowa Syland, stan bdb, 2.500 zł, ok.Suwałk. 502-540-867.
PRZYCZEPKA samochodowa, 1.80x1.30m, ubezpieczenie aktualne, 1.600 zł, gm.Augustów. 602-622-906.
PRZYCZEPKA samochodowa, 100x120, zarejestrowana, 500 zł. 887-598-716.
PRZYCZEPKA samochodowa, 2.25x150cm, plnadeka, najazd, fabryczna, 1-osiowa, 2.200 zł, Mońki. 503-800-815.
PRZYCZEPKA samochodowa, 2-kołowa, nowa, 1.500 zł, B-stok. (85)654-37-21.
PRZYCZEPKA samochodowa, 2-osiowa, 3.000 zł. (85)716-55-08 po 18.
PRZYCZEPKA samochodowa, 2-osiowa, wywrotka, hamulec najazdowy, 3.000 zł, ok.B.Podl. 698-068-793.
PRZYCZEPKA samochodowa, 2x1.10m, 850 zł, Augustów. 604-580-080.
PRZYCZEPKA samochodowa, 340x130, 2.100 zł, Łomża. 511-811-374.
PRZYCZEPKA samochodowa, lekka, zarejestrowana, zabudowana, 200x130x130, 1.350 zł, gm.Boguty. 512-024-280.
PRZYCZEPKA samochodowa, masywna, estetycznie wykonana, 250/125, 1.700 zł, ok.Augustowa. 603-985-538.
PRZYCZEPKA, 1.700 zł, Łomża. 518-219-261.
PRZYCZEPKA, 1-osiowa, ład.1t, fabrycznie nowa, 2.500 zł, Bielsk Podlaski. 601-797-382.
SAAB 900 2.5B (1994) stan bdb, pełne wyposażenie, czerwony, 180KM, 3.800 zł, Zambrów. 664-948-382.
SAAB 900, 2.3B +g (1993/94) 5.200 zł, gm.Supraśl. 609-141-100.
SAAB 9-3 2.3B (2002) stan bdb, 16.400 zł, lub zamienię na mniejszy, gm.Sokoły. 518-495-292.
SAAB 93, 2,2D (1999) pełna opcja, 6.000 zł, lub zamiana, Sidra. 501-964-731.
SAAB 93, 2.2TD (1999) stan db, 8.000 zł, Bielsk Podlaski-B-stok. 511-575-538.
SAAB 95, 2.2TD (2004) bogate wyposażenie, 22.000 zł, B-stok. 511-575-538.
SKRZYNIA ładunkowa do poloneza Trucka, 500 zł, Ełk. (87)610-94-82.
SKRZYNIA ładunkowa od sprintera, aluminiowa, plandeka, 4.000 zł, Ciechanowiec. 608-365-114.
SKRZYNIA ładunkowa Peugeota Boxera, aluminiowa, 2x2,60m, 550 zł, Hajnówka. 604-988-474.
WAGA samochodowa, 10-50t, 2szt, płytka, 7.000-20.000 zł, Olsztyn. (89)539-92-56, 503-553-550.

ZAMIENIĘ

AUDI B3, 1.6B+gaz (1991) hak, szyberdach, na dostawczy, ok.Suwałk. (87)569-35-07.
AUDI C4, 2.5TDI (1993) na Renaulta Espace II, Sejny. 667-287-963.
BMW 525D kombi (2000) automat, na młodszy, możliwość dopłaty, B-stok. (85)652-14-94. po 19.
FOCUS 1,4 b (2001) stan bdb na 3-drzwiowy (Yaris, Polo) 608-366-583.
HUNDAI H100 dostawczy 2,5 TD (2000/02) wspomaganie, c.zamek na osobowy, Białystok. 791-740-858.
OMEGA 2.5TD (1998) na mniejszy, Białystok. 692-995-432.
OPEL Calibra 2.0B (1994) sportowy, na dostawczy, Grajewo. 692-715-793.
OPEL Monterey 3.1TD (1992) zamienię na Volvo, Augustów. 791-910-844.

CZĘŚCI

❑ KUPIĘ

AUDI 80 B4: butla gazowa, z dokumentami, dolna osłona silnika, ok.B-stoku. 798-923-322.
KATALIZATORY. 725-028-785.
KOŁA aluminiowe do Mercedesa C, E-Classe, 4szt. 609-352-211.
OPONY zimowe R15 lub kompletne koła 5x112. 793-280-248.
OPONY zimowe, letnie, felgi stalowe, 12-18. 664-610-166.
SILNIK do Nissana Primera P11, 2.0TD. 606-538-057.
SKRZYNIA biegów, automat, audi A4 (1995). 607-467-401.

❑ SPRZEDAM

AKUMULATOR 50Ah, 12V, gwarancja do 29.05.2013, 150 zł. 504-384-786, 533-224-415.
AKUMULATOR, sprawny, 2 szt, 100 zł/szt, B-stok. 605-920-370.
AKUMULATOR, sprawny, 25 zł, Suwałki. 696-842-870.
ALTERNATOR do Toyota Corolla 1.4D (2005) 250 zł, Wys-Maz. 696-676-965.
ALUFELGI 13", do Opla, 4szt, 300 zł/kpl, ok.Sokółki. 797-376-350.
ALUFELGI 14' z oponami do mercedea, 6 szt, 700 zł/kpl. Tykocin. (85)718-16-36.
ALUFELGI 15", 4x600, 4szt, 115 zł/szt, B-stok. 503-369-775.
ALUFELGI 15", do Nissana, 4x114,3, opony letnie 185x65x15, 4 szt, 650 zł/kpl, ok.Białegostoku. 698-195-597.
ALUFELGI 16" do Toyoty Avensis (2005) stan bdb, 4szt, 800 zł, B-stok. 509-762-269.
ALUFELGI 17 +opony zimowe, vw, 4szt, 1.300 zł, gm.Sidra. 516-294-029.
ALUFELGI 17" do mercedesa, 3szt, 800 zł, Białystok. 515-149-635.
ALUFELGI 6,5Jx16-48, 4szt, do Hundaya coupe, oryginalne, 170 zł/szt, B-stok. 792-646-833.
ALUFELGI do golfa III z oponami, 500 zł/kpl, Ełk. 512-492-986.
ALUFELGI R13, 4szt, 200 zł/kpl, Raczki. 514-517-264.
ALUFELGI R15, 4szt, 4x100, 180 zł/szt, Białystok. 604-359-907.
ALUFELGI Titan, 4 szt, 14", 4-śruby, 550 zł, Kolno. 509-187-202.
ALUFELGI z oponami R15, do Audi 80, 4szt, 500 zł/kpl, Sokółka. 511-738-521.
ALUFELGI z oponami R16, 205/45, 4x100, 600 zł, ok.Białegostoku. 507-151-901.
ALUFELGI z oponami zimowymi, 15", 4x98, do Fiata, Lanci, 4szt, 600 zł/kpl, B-stok. 504-900-244.
ALUFELGI z oponami, 4szt, 7J/15, 1.000 zł/kpl, ok.Zambrowa. 501-075-169.
ALUFELGI, 14", do Forda, oryginalne, 4szt, 350 zł/kpl. gm.Ciechanowiec. (86)277-28-63.
ALUFELGI, do Peugeota 306, 307, 4szt, 250 zł/kpl, Suwałki. 607-486-460.
ALUFELGI, felgi stalowe 15", do Mercedesa, 8szt, 30-100 zł/szt, B-stok. 513-141-670.
ALUFELGI, opony letnie, 16", do Audi, 4szt, 550 zł/kpl, ok.Suwałk. 513-289-224.
ALUGELGI 15", do Rover, oryginalne, stan bdb, 650 zł, 603-242-510.
AUDI 1.6TD: pompy wtryskowe, turbosprężarka Garrett T3, 260-350 zł, ok. Suwałk. 514-460-858.



Szczegóły na stronie 7

> 1 PRACA
ZATRUDNIĘ, SZUKAM PRACY
> 1 PODARUJĘ
> 1 POTRZEBUJĘ
> 1 ZAMIENIĘ
> 1 AUTOMOTO
KUPIĘ, SPRZEDAM, ZAMIENIĘ, CZĘŚCI, INNE
> 3 NAUKA
PODRĘCZNIKI SZKOLNE
> 3 ZDROWIE
APARATURA, URODA, INNE
> 3 NIERUCHOMOŚCI
MIESZKANIA, DOMY, LOKALE, DZIAŁKI, BIURA NIERUCHOM.
> 4 DLA DOMU
MEBLE, SPRZĘT AGD, INNE
> 4 DLA DZIECI
OPIEKA, ZABAWKI, AKCERSORIA, ODZIEŻ
> 4 RTV
KUPIĘ, SPRZEDAM
> 4 KOMPUTERY
KUPIĘ, SPRZEDAM
> 4 HOBBY
MUZYKA, ZWIERZĘTA, ROŚLINY, SPRZĘT SPORTOWY, FOTO, ANTYKI
> - TURYSTYKA
AGROTURYSTYKA
> 5 HANDEL
KUPIĘ, SPRZEDAM
> 5 MASZYNY I URZ.
KUPIĘ, SPRZEDAM
> 5 ROLNICTWO
KUPIĘ, SPRZEDAM, ZAMIENIĘ
> 8 OKAZJE
KUPIĘ, SPRZEDAM, RZECZY NOWE, RZECZY UŻYWANE
> 8 MATERIAŁY BUD.
KUPIĘ, SPRZEDAM
> 8 RÓŻNE
KUPIĘ, SPRZEDAM
> 8 TELEFONY
KUPIĘ, SPRZEDAM
> 8 USŁUGI
PRAWNE, MOTORYZACYJNE BUDOWLANE, REMONTOWE, TRANSPORTOWE, NAPRAWY, PRZEWOZOWE, ELEKTRYCZNE, FOTO, VIDEO, MEDYCZNE, DLA ROLNICTWA, INNE
> - ŻYCZENIA
> - ZAWIADOMIENIA

KRAMIK

AUDI 80 B4 1.9TDi: komputer silnika, 170 zł, ok.Suwałk. 501-659-346.
AUDI A4 1,6 b (1998): mechaniczne, blacharskie, 5-200 zł, Mońki. 797-121-330.
AUDI A4, B5, 2,6B (1997) automat, blacharskie, mechaniczne, 10-700 zł, B-stok. 517-567-474.
AUDI A6,C4 2,8 30V 4-biegowy, ZF quatro: silnik, skrzynia biegów, tylny most, 50-1.500 zł, ok.Dąbrowy Białostockiej. 888-246-642.
AUDI B3, B4 2.0B: blacharskie, mechaniczne, 20-500 zł, Suwałki. 516-805-712.
AUDI B3, B4, C4, Passat B3, B4, Vento, Polo, OmegaB, Corsa B:wszystkie z rozbiórki, 5-100 zł. 505-512-062..
AUDI B4, 1.9 TDI: alternator Bosch, 150 zł, Suwałki. 796-751-304.
AUDI B4, 1.9TDI (1993): blacharskie, mechaniczne, silnik, skrzynia biegów, 10-500 zł, Bielsk Podl. 501-717-708.
AUDI B4, Golf : chłodnica, kompletna, 180 zł, Białystok. 511-778-870.
AUDI, VW, silnik 2.5TDI, 150KM, bez wałków, 1.700 zł, Olecko. 728-552-388.
AUTOCZĘŚCI do samochodów: rosyjskich, niemieckich, francuskich, japońskich i innych, 10-500zł, (85)653-99-88, 602-804-382..
BAGAŻNIK UNO 3D, aluminiowe belki, 100 zł, Białystok. 694-531-714.
BAK do Vw Passata B3, B4, 1.600 zł, Nowy Dwór. 508-749-309.
BELKI na relingi do forda focusa kombi, 2szt, 150 zł/kpl, Białystok. 501-432-323.
BŁOTNIK przedni, prawy do Audi A4, 200 zł, Augustów. 604-695-780.
BMW 524TD (1991): mechaniczne, blacharskie, 20-1.000 zł, gm.Boćki. 889-864-499.
BMW E36 (1997) pas przedni, nerki, wzmocnienie czołowe, 50 zł/szt. 666-277-696.
BMW E36 coupe (1996): mechaniczne, blacharskie, 10-500 zł/szt, gm.Kolno. 500-161-755.
BMW E36: alufelgi, 5x120, stan bdb, pięcioramienne, 600 zł, Bielsk Podlaski. 514-653-528.
BMW E39: hak oryginalny, 200 zł, Augustów. 796-351-129.
BMW, 2.5D Common Rail, części do silnika, B-stok. 604-695-822.
CEWKA zapłonowa, moduł DIS Opel Corsa, Astra, Vectra 1.6B 16V, 190 zł, Białystok. 692-514-609.
CITROEN AX, mechaniczne i blacharskie, od 5 zł-1.000 zł, B-stok. 662-070-525..
CZĘŚCI do aut europejskich, japońskich, amerykańskich, mechaniczne, blacharskie, www.kon-pol.pl, od 10 zł, (85)715-27-95.
DAEWOO Espero 1.8B+G (1997): blacharskie- mechaniczne, 5-500 zł, gm.Wyszki. 607-310-488.
DAEWOO Lanos (2002): blacharskie, mechaniczne, 50-500 zł, ok.Knyszyna. 514-192-111.
DAEWOO MATIZ (199) po wypadku, + części zamienne, 1.000 zł. 602-518-266.
DAEWOO Matiz 800B (2000) blacharskie i mechaniczne, od 10zł-700zł, ok.Brańska. 669-700-773.
DAEWOO Matiz, linka hamulca ręcznego, filtry, ozdobne listwy progowe, felgi, od 30zł-100zł. 509-762-269.
DAEWOO Nexia 1.5B (1998): blacharskie, mechaniczne, 1-400 zł, Ciechanowiec. 791-063-030.
DAEWOO Tico (1997) blacharskie i mechaniczne, od 10zł-300zł, Gródek. 501-543-526.
DAEWOO Tico (1998) blacharskie, mechaniczne, od 10zł-200zł, ok.Brańska. 669-700-773.
DAEWOO tico 800B (1997): silnik, skrzynia, alternator, rozrusznik, 30-300 zł, Białystok. 793-953-911.
DRZWI do Volvo S60, przód, tył, lewe, białe, lekko uszkodzone, 2szt, 500 zł/szt, Białystok. 664-563-983.
DRZWI kompletne do Cinquecento, 60 zł, B-stok. 797-376-559.
FELGA stalowa do Iveco 16, 80 zł, B-stok. 797-376-559.
FELGA stalowa vw passat, audi A4, 4szt +opony letnie 195x65, 60-500 zł, Białystok. 517-567-474.
FELGA, 2szt, do daewoo tico, 60 zł/kpl, Białystok. 607-149-309.
FELGI aluminiowe z oponami 205x65x15, rozstaw otworów 5x115, 4 szt, 800 zł/kpl, Suchowola. 888-508-106.
FELGI aluminiowe, z oponami, 205/65/15, 7/11cm, do BMW E46, Opel Omega, Astra, Vectra, 450 zł, B-stok. 607-313-007.
FELGI ocykowane, 13", do FSO, 2szt, 25 zł/szt, B-stok. 604-595-157.
FELGI R15 opel, 5-szpiłkowe, 4szt, 300 zł/kpl, 505-926-614.
FELGI stalowe 13, stan bdb, 4x98, do CC, Seicento, Fiat Punto, 126P i innych, + ppony, 100 zł, Wys.Maz. 502-637-558.
FELGI stalowe 15", do VW Trasportera, 4szt, 70 zł/szt, Mońki. (85)716-37-01, 516-704-940.
FELGI stalowe 16". do Hondy, st.bdb, 3szt, 80 zł/szt, B-stok. 608-869-044.
FELGI stalowe do mercedesa, 4szt, R15, 50 zł/szt, B-stok. 519-156-702.
FELGI stalowe Ford, 15", 4szt, 50 zł/szt, felgi Honda, 16", 3szt, 70 zł/szt, B-stok. 608-869-044.
FELGI stalowe R13, 5szt, 20-50 zł/szt, gm.Łapy. (85)650-20-31 po 20.
FELGI stalowe R15, 4szt, 5x108, 40 zł/szt, Białystok. 516-282-168.
FELGI stalowe z kołpakami do Suzuki Alto R14/41/2J, 54x100, 4szt, 90 zł/szt, Białystok. 792-646-833.
FELGI stalowe, 12-16", 22szt, 50-100 zł/szt, B-stok. (85)663-17-25 po 16.
FELGI stalowe, do Nissana Primery, Hyundai, st.bdb, 250 zł. Białystok. 511-778-870.
FELGI stalowe, opony letnie R13-17, 22szt, 50-100 zł/szt. Białystok. (85)663-17-25 po 16.
FELGI stalowe, opony zimowe, R13-17", 16szt, 40-120 zł/szt, ok.Białegostoku. 530-198-085.
FELGI stalowe, R15, 5x112, VW Passat, Audi A4, 4szt, 200 zł/kpl, B-stok. 515-447-522.
FELGI, 13"-15", do citroena lub peugeota, 6 kpl, od 30 zł-75 zł/szt. (85)741-32-40.
FIAT 126P: drzwi, pokrywy, szyby, tapicerka, nowy typ, 200 zł, Przerośl. 500-776-803.
FIAT Brava 1,6 b +gaz, 16 V (1996): mechaniczne, blacharskie, 5-500 zł. Białystok. 510-424-969.
FIAT Crome 1.9TD (1993) blacharskie, mechaniczne, od 1zł-1.000zł, B-stok. 662-552-572.
FIAT Ducato (1995) silnik 2.5D ze skrzynią, pasuje do citroena i peugeota boxera, 1.700 zł, gm.Grabowo. 661-356-281.
FIAT Punto 1.2B (2001) blacharskie, mechaniczne, 10-1.000 zł, gm.Dąbrowa Biał. 505-093-727.
FIAT Punto I 1.1B (1995): blacharskie, mechaniczne, 20-200 zł, Kolno. 531-832-900.
FIAT Punto: alternator, 120 zł, Juchnowiec Kościelny. 604-862-058.
FIAT Siena, 1.6 16V (1997): blacharskie, mechaniczne, 50-900 zł, gm.Wys.Maz. 794-143-772.
FIAT Tipo 1.4B (1993): blacharskie- mechaniczne, 10- 300 zł, ok.Białegostoku. 797-326-777.
FIATA Siena 1,6B 16 V: skrzynia biegów, półosie, przeguby, klocki hamulcowe, 350 zł, ok.Suchowoli. (85)712-58-03.
FORD Escort (1993) 3-drzwiowy: blacharskie, mechaniczne, 10-800 zł, gm.Wys.Maz. 511-148-536.
FORD Escort 1,8 16 V (1994) blacharskie, mechaniczne, 1-700 zł, ok.Drohiczyna. 792-091-339.
FORD Escort 1.3B (1997): silnik, 350 zł, ok.Zambrowa. 794-141-723.
FORD Escort, 1.4B (1995) skrzynia biegów, 350 zł, gm.Grabowo. 661-356-281.
FORD fiesta 1,1B (1994): blacharskie, mechaniczne, 1-500 zł, Suwałki. 797-423-282.
FORD Fiesta 1.8D (1993) mechaniczne, 10-300 zł, Zambrów. 724-848-322.
FORD fiesta: felgi, 4szt, 100 zł/kpl, ok.B-stoku. 504-210-162.
FORD galaxy 1,9D, 2,0B (2001): blacharskie, mechaniczne, fotel, 50-350 zł, Białystok. 602-752-468.
FORD Galaxy, Sharan, Alhambra, fotele tylne, jasny i ciemny granat, 4szt, 240 zł/szt, Suwałki. 503-173-337.
FORD Mondeo MK1, MK2, 1.8TD (1994/00): blacharskie, mechaniczne, 1-500 zł, Suwałki. 797-423-282.
FORD Scorpio MK2 2.9B (1995) sedan, automat, 1-100 zł, Białystok. 666-277-696.
FORD Scorpio mk2, 2.9B (1996) automat, sedan, mechaniczne, blacharskie, 1-100 zł, Białystok. 798-541-690.
FORD sierra 2.3D, kombi: komplet drzwi, 200 zł. 604-833-050.
FORD Sierra: maska przednia, lampy, kierunkowskazy, atrapa, od 20 zł-100 zł. 797-376-559.
FORD Transit (2001) blacharskie i mechaniczne, 10-500 zł. 603-715-451..
FORD transit 2,5D (1994): silnik po remoncie, skrzynia, tylny most, koła zimowe, 50-400 zł, Suwałki. 510-106-781.
FORD Transit 2.5D (1997): blacharskie, mechanicze, 50-500 zł, Białystok. 600-795-744.
FORD Transit: silnik, pompa Lucas, stan bdb, 700 zł, Augustów. 791-288-299.
GOLF 3 VR6, corrado: sprężyny, komplet, 100 zł, Łapy. 501-671-513.
GOLF III 1.9TDI (1992): turbina, 350 zł, gm.Korycin. 794-007-901.
GOLF V: wzmocnienie przednie, 100 zł, Łapy. 501-671-513.
HAK do Audi C4, 180 zł, Suwałki. 513-342-522.
HAK holowniczy, do Audi A6 (1998) 230 zł, Suwałki. 505-660-751.
INSTALACJA gazowa, sekwencja, butla, 500 zł, Białystok. 506-085-995.
JEEP grand cherokee (2002): koło, lusterko, boczne, lewe, 150-300 zł, Białystok. 664-190-777.
JELCZ (1985): mechaniczne, blacharskie, 10-400 zł, Ełk. (87)621-40-21.
KABINA, wywrot do Stara 200, kompletne, 500-1.400 zł, gm.Nowinka. 500-186-626.
KLAPA bagażnika, felgi stalowe R14, vectra A, 30-50 zł/szt, Białystok. 694-004-942.
KLAPA tylna do Golfa III, lampy tylne, przedni zderzak, 50-150 zł/szt, Białystok. 517-351-553.
KLIMATYZACJA dachowa do busa lub kontenera, kompletna, 3.100 zł. 602-612-046..
KLUCZ pneumatyczny do kół, 1.000 zł, ok.Suchowoli. 506-381-170.
KOŁA 9.00/R20 od stara, 2szt, 150 zł/szt, Wys.Maz. 606-465-128.
KOŁA aluminiowe z oponami R15, 5szt, do toyoty, 650 zł/kpl, Boguty Pianki. 608-638-916.
KOŁA do robura 20", 6szt, 60 zł/szt, Białystok. 506-425-705
KOŁA dojazdowe, 14"-18", rozstaw 4x108, 5x100, 5x112, 5x114.3, nowe i używane, od 80 zł-260 zł/szt. (85)741-32-40.
KOŁA letnie z felgami stalowymi, 4szt, 175/70/R13, 100 zł/szt, ok.Wys.Maz. 669-398-303.
KOŁA letnie, 175/75/R13, 300 zł. 781-693-382..
KOŁA letnie, 205/55 R16, na alufelgach, 5x114.3, 4szt, stan bdb, 1.200 zł. 509-762-269.
KOŁA z oponami, do BWM, 4 szt, 5x120, oryginalne kołpaki, 400 zł, Zabłudów. 504-178-137.
KOŁA zapasowe do VW T4, 1szt, R15, 100 zł, Choroszcz. 514-387-180.
KOŁA zimowe 13", do Seicento, Opla Corsy, Skody Felicji, 4szt, 300 zł/kpl, gm.Wyszki. 515-134-561.
KOŁA zimowe do Opla Vectry C, 195/65/R15, CONTINENTAL, czujniki ciśnienia, 800 zł, Augustów. 605-194-521.
KOŁA zimowe z felgami stalowymi, 205x55/R16, 4szt, 840 zł/kpl lub zamiana na letnie, Białystok. 784-081-904.
KOŁA zimowe, 13-16", 20szt, 100-150 zł/szt, ok.Białegostoku. 698-195-597.
KOŁA zimowe, 195/65/R15, 300 zł. 781-693-382..
KOŁA zimowe, stalowe, stan bdb, 185/65/R14, 4szt, 4x100, 650 zł/kpl, ok.Białegostoku. 517-159-933.
KOŁA, 185x75xR14, do VW Busa, 4szt, 370 zł/kpl, B-stok. 505-926-614.
KOŁO Dunlop, nowe, 205/65/R15, 190 zł, Białystok. 609-574-579.
KOŁO kompletne, 295/80/22,5, 400 zł, Juchnowiec. 693-406-140.
KOŁO kompletne, 315/80, 4szt, 500 zł/szt, Juchnowiec. 693-406-140.
KOŁO zapasowe (2006) Skoda Fabia, 1szt, nowe, R14, 80 zł, Choroszcz. 514-387-180.
KOMPLETNE sprzęgło, nowe, Land Rover Freelander, BMW, 800 zł. 508-305-278.
KPL kół do Daewoo Lanos S14, zimowe, 175x70 R14', 70 zł/szt, Białystok. 517-351-553.
ŁADA Samara: hak holowniczy, nowy, 40 zł, Białystok. 509-639-737.
MASKA do VW LT35 (2003) z zawiasami, 360 zł, Suwałki. 508-355-112.
MASKA silnika do Skoda Octavia II, czarna, 150 zł, ok.Suwałk. 500-073-784.
MECHANICZNE, wołga, nysa, 10-150 zł, Białystok. 660-001-443, (85)743-61-98.
MERCEDES 123: maska przednia, lampy kwadratowe, listwy, półoś, przełącznik kierunkowskazu, od 10 zł-100 zł. 797-376-559.
MERCEDES 123D: blacharskie, 20-200 zł, B-stok. 667-843-750.
MERCEDES 124 (1991): pompa wspomagania, wał napędowy, szeroka listwa, 100-150 zł/szt, Czarna Białostocka. 605-570-305.
MERCEDES 124 (1994) silnik 3.0D, 6-garowy, 1.100 zł, B-stok. 508-871-744.
MERCEDES 124 2.5D (1993): pompa wtryskowa, kompletna, sprawna, 280 zł, Biaystok. 660-255-005.
MERCEDES 124 kombi: teleskopy tylne, pompowane, gruszki, tylne drzwi, klapa, 500-1.000 zł, Łomża. (86)216-06-83
MERCEDES 124, 190, 2.0B (1995) blacharskie, mechaniczne, 1-100 zł, B-stok. 513-141-670.
MERCEDES 124, 2.0D (1991) mechaniczne, 50-300 zł, B-stok. 798-590-984.
MERCEDES 124, 2.5TDI (1994) mechaniczne, 20-1.500 zł, B-stok. 791-039-461.
MERCEDES 126 (1987) blacharskie i i mechaniczne, od 1 zł-2.000 zł, Siemiatycze. 880-097-367.
MERCEDES 190 2.0B+G (1990) blacharskie- meachniczne, 5-800 zł, gm.Wyszki. 607-310-488.
MERCEDES 208 2.4D (1988) silnik, 1.200 zł, gm.Szczuczyn. 512-245-573.
MERCEDES 608, 3.9D (1978) skrzynia biegów, podzespoły silnika, 50-400 zł, gm.Korycin. 600-142-328.
MERCEDES C, 2.2 CDI (2002): silnik, skrzynia, blacharskie, 50-500 zł, Suwałki. 509-703-402.
MERCEDES C180: silnik na części, głowica po regeneracji, 500 zł, Łomża. 501-774-443.
MERCEDES okular, prawy błotnik z nadkolem, 300 zł, Białystok. 668-282-163.
MERCEDES Sprinter, CDI, komplet, przód odcięty na progach, 2.500 zł, Zambrów. 604-555-875.
MERCEDES Sprinter, most 41/11, wał, skrzynia biegów, drzwi tylne i przednie, 400 zł. 602-012-046..
MERCEDES Sprinter, Vito, blacharskie i mechaniczne, od 10 zł-1.000 zł. 602-612-046..
MERCEDES Vito: blacharskie i mechaniczne, 10-500 zł. 603-715-451..
MERCEDES W124, 3.0E 12V: silnik, stan bdb, i inne, 700 zł, Augustów. 791-288-299.
MERCEDES W-210 kombi (2001) blacharskie, mechaniczne, 50-2.000 zł, B-stok. 608-744-332.
MERCEDES: silnik 6.0D, 130KM, 6-cylindrowy, osprzęt, 3.500 zł, gm.Rajgród. 783-631-726.
MODUŁ optyczny aparatu zapłonowego Daewoo Matiz, nowy, 95 zł, ok.Poświętnego. 728-847-345.
MOST tylny do BMW 520 2,0 +skrzynia biegów, 200-250 zł, Białystok. 517-351-553.
NISSAN Almera, 1.4 (1998): blacharsko-mechaniczne, 5-600 zł, ok.Brańska. 517-628-881.
NISSAN P11 2.0B (1997) drzwi czerwone, stan bdb, mechaniczne, 50-150 zł, Bielsk Podlaski. 604-810-538.
NISSAN Vanette 2.3D (1995): blacharskie, mechaniczne, 100-500 zł, ok.Śniadowa. 788-316-362.
OPEL 2,3D: turbo-sprężarka, turbina, 700 zł, Zambrów. (86)271-71-46, 600-809-612.
OPEL astra 1,6B: silnik, 350 zł, gm.Kowale Oleckie. 694-443-761.
OPEL Astra 1.4B (2000) mechaniczne, 10-500 zł, Ciechanowiec. 791-063-030.
OPEL Astra II 1.4B 16V (2000): blacharskie, mechaniczne, 10-1.500 zł, Suwałki. 516-805-712.
OPEL Astra II 1.6B (1998) skrzynia biegów, półoski, 250 zł, gm.Janów. 609-560-431.
OPEL Astra II 1.6B (1998-2006) blacharskie, mechaniczne, 10-500 zł, ok.B-stoku. 609-560-431.
OPEL Astra kombi 1.7D (1994): blacharskie, mechaniczne, 10-600 zł, Dziadkowice. 795-887-919.
OPEL corsa 1.0B (1999): półoś kompletna, szyba tylnej klapy, bagażnik, 600 zł, Olecko. 601-471-828.
OPEL Ecotec, 2.0 16V: silnik, stan bdb, 700 zł, Augustów. 504-236-134.
OPEL Frontera, 2.4B (1994) blacharskie, mechaniczne, 1-1.000 zł, gm.Zambrów. 605-540-787.
OPEL kadett 1.7D (1992): blacharskie, mechaniczne, 10-250 zł, Suwałki. 797-810-935.
OPEL Omega 2.5B (2000) blacharskie, mechaniczne, 10-300 zł, Białystok. 508-353-613.
OPEL Omega 2.5D (2000): blacharskie i mechaniczne, 20-300 zł, B-stok. 512-368-387.
OPEL Omega B (1997): blacharskie, mechaniczne, zderzak, maska, 10-150 zł, B-stok. 515-447-522.
OPEL omega B 2,5TDS (1998) kombi: blacharskie, mechaniczne, 5-1.000 zł, Suwałki. 510-510-682.
OPEL Omega B, 2.0 16V (1995): mechaniczne, blacharskie, 10-1.300 zł, Hajnówka. 506-897-297.
OPEL OMEGA Vauxhall 2.0B+G (2000) blacharskie i mechaniczne, 50-400 zł, Białystok. 883-443-169.
OPEL Vectra (1992) hak, skrzynia biegów, 100 zł/szt, gm.Boćki. (85)727-37-73
OPEL Vectra (1994): mechaniczne i blacharskie, 10-400 zł, Ełk. (87)621-40-21.
OPEL Vectra A 1.7 TD (1993) mechaniczne, blacharskie, 10-500 zł, gm.Bakałarzewo. 507-849-191.
OPEL Vectra B, 2.0TDI 16V (1999) blacharskie, mechaniczne, silnik, skrzynia kompletne, 100-2.000zł, ok.Łap. 502-780-772.
OPEL vectra combi 1.7B (1998) blacharskie, zawieszenie, 100-500 zł, ok.Śniadowa. 788-316-362.
OPEL Vectra, 2.0D (1999) blacharskie, mechaniczne, 10-400 zł, k.Drohiczyna. 792-091-339.
OPONA wzmocniona, 14-16", do samochodów dostawczych, 12szt, 30-50 zł/szt, B-stok. 698-778-280.
OPONA, 235/75/R17,5 nowa, 2szt, Orjak 03, 790 zł. 692-076-526.
OPONA, 235/75R17,5 Michelin, 95% bieżnika, 680 zł. 692-076-526.
OPONY 14", 185/65, 2szt, wielosezonowe, Dębica, stan bdb, 200 zł, ok.Ciechanowca. (85)277-28-63.
OPONY 185r14c, wzmacniane, stan bdb, +felgi stalowe, 4szt, 100 zł/szt, Wys.Maz. 606-465-128.
OPONY 265/70 R16, general XP 2000 USA, nowe, 2 szt, 600 zł, Białystok. 508-532-909.
OPONY letnie 17", 4szt, 80 zł/szt, gm.Sokółka. 506-234-273.
OPONY letnie 185/60/R14, 4szt, nowe, 500 zł, Białystok. 500-294-783.
OPONY letnie Goodyear, 245x45x17, 4szt, 850 zł/kpl, Bałystok. 515-149-635.
OPONY letnie i zimowe używane, duży wybór, felgi, od 40 zł. 503-913-316.
OPONY letnie Michelin +felgi, 4x100, 195x65x15, 4szt, st.bdb, 800 zł/kpl, Białystok. 605-920-370.
OPONY letnie Michellin, 2 szt, 195x65 R15, 8.000km przebiegu, 2 szt, 180 zł/szt, Białystok. 504-900-244.
OPONY letnie, 165/70 R13, 195/65 R15, 8szt, 55-600 zł/szt, B-stok. 608-869-044.
OPONY letnie, 165x65x13, 4szt, 180 zł/kpl, Juchnowiec Kośc. 604-862-058.
OPONY letnie, R16, stan bdb, 4 szt, 70 zł/szt, Sokółka. (85)711-70-32, 506-234-273.
OPONY letnie, używane, 14-15", stan bdb, 10 szt, 60 zł/szt, Sokółka. (85)711-70-32, 506-234-273.
OPONY letnie, zimowe, R15, R16, 8szt, 80 zł/szt, Białystok. 605-920-370.
OPONY letnie, zimowe, używane, R14-15, 10szt, 50 zł/szt, Suwałki. 517-751-758.
OPONY Michelin 195/65 R15, używane, 4szt, 50 zł/szt, Białystok. 530-199-042.
OPONY napędowe Kormoran, 295x80x22,5, 4szt, nowe, 900 zł/szt, Zambrów. 795-592-937.
OPONY radialne, 1200x20, 4szt, stan bdb, 250 zł/szt, ok.Kolna. (86)279-02-29, 692-702-467.
OPONY wielosezonowe, 4szt, 15x75x255, 350 zł/kpl, Suwałki. 508-355-112.
OPONY zimowe 185x15C, 4 szt, 160 zł/szt, Białystok. 515-076-758.
OPONY zimowe Firestone, 205x65 R15, nowe, 4szt, 270 zł/szt, gm.Mońki. (85)674-71-93, 512-123-200.
OPONY zimowe R13, Pirelli Fulda, 155/70, 6mm, 60 zł/szt, B-stok. 662-070-525..
OPONY zimowe Tigar licencja Michelin, 175/65/R14, 4szt, po jednym sezonie, 450 zł/kpl, Białystok. 510-912-939.
OPONY zimowe z felgami do BMW, 4szt, R15, 150 zł/kpl, Białystok. 506-533-866.
OPONY zimowe z felgami stalowymi Unia Royal, 195x65 R15H, komplet 4 szt, 550 zł, Augustów. 508-298-171.
OPONY zimowe z felgami stalowymi, 195/65/R15, 4szt, 100 zł/szt, Białystok. 662-249-564.
OPONY zimowe, 13", 155x70, 4szt, 50 zł/szt, B-stok. 791-039-461.
OPONY zimowe, 15", 195x65, 2szt, 70 zł/szt, B-stok. 791-039-461.
OPONY zimowe, 165x70 R14, 4szt, 320 zł/kpl, Białystok. 607-275-327.
OPONY zimowe, 185/60/R14, stan bdb, 4 szt, 400 zł, Hajnówka. 500-294-783.
OPONY zimowe, felgi stalowe, 13'-17', 22szt, 40-100 zł/szt, ok.Białegostoku. (85)663-17-25 po 16.
OPONY zimowe, letnie, używane, bieżnikowane, felgi stalowe, kpl.kół, 12-17", 40-100 zł/szt. 698-195-597, (85)663-17-25.
OPONY zimowe, nowe, 205/55/R16, 4szt, 170 zł/szt, Augustów. 667-272-000.
OPONY, 4szt, 175/70R13 +hak, 300-320 zł. 600-802-590.
OSIE od naczepy tira, 3 szt, 800 zł/szt, ok.Ełku. 505-720-184.
OŚ kompletna z kołami do naczepy tira, 900 zł, Suwałki. 697-096-846.
OŚ tylna do VW Passata 1.9D (2003) 400 zł, B-stok. 505-926-614.
OŚ z kołami do przyczepki, felgi od poloneza, opony zimowe, 175-65-R13, 290 zł, Wasilków. 606-972-284.
PASSAT B5, 1.9TDI (1997) 110KM, mechaniczne, blacharskie, 10-400 zł, B-stok. 515-447-522.
PEUGEOT 406, 2.0 16v: silnik, stan bdb, i inne, 1.000 zł, Augustów. 791-288-299.
PEUGEOT Boxer 2,5D (1994) : blacharskie, mechaniczne, 10-1.000 zł, gm.Korycin. 600-142-328.
PEUGEOT Boxer 2.5TD: silnik na części, 100-500 zł, gm.Mońki. 503-326-096.
POKROWCE na koła zapasowe, nie używane, 14-15', 4 szt, 10 zł/szt, Białystok. 517-931-667.
POLONEZ 1,5, 1,6 (1999/00); blacharskie, mechaniczne, 300-500 zł, Białystok. 795-833-355.
POLONEZ caro (1993): skrzynia, rozrusznik, 5-150 zł. 604-833-050.
POMPA wtryskowa +wtryskiwacze, skoda octavia, vw, seat, SDI, 850 zł/kpl, Białystok. 792-646-833.
POMPA wtryskowa, 110KM, do Seata Alhambra, Forda Galaxy, VW Sharana, 550 zł, gm.Rutki. 504-330-489.
PRÓBNIK do ustawiania spryskiwaczy, 650 zł, Białystok. 500-097-199.
PRZEDNIE zawieszenie do Żuka, po remoncie, 300 zł, Suchowola. 506-712-185.
PRZEDNIE zawieszenie do Żuka, po remoncie, 300 zł, Suchowola. 506-712-185.
PRZEWÓD rozładunkowy do cysterny, używany, dł. 325 cm, 300 zł, B-stok. 530-630-140.
PRZEWÓDY zapłonowe, komplet, skoda octavia, felicia, 1,6B, 15 zł/kpl, Białystok. 517-931-667.
RAMA od Stara 200, na platformie do bel, 1.600 zł, Knyszyn. 501-760-548.
REFLEKTOR do Nissan Tiida, 600 zł, B-stok. 504-020-950.
RENAULT Laguna 1,9D (1999): przegub, półoś, osłona silnikowa, nowe, maska, silnik, 50-180 zł, Białystok. 604-359-907.
RENAULT LAGUNA 1.8B (1998) blacharskie, mechaniczne, 10-300 zł, ok.Dziadkowic. 795-887-919.
RENAULT Laguna II, maska+ błotniki, od 150zł-300zł, Suwałki. 503-173-337.
RENAULT Master, 2.2CDI: blacharskie i mechaniczne, 10-500 zł. 603-715-451..
RENAULT Megane, 1.6B (1998) mechaniczne, blacharskie, 100-300 zł, Białystok. 663-325-699.
RENAULT Scenic, Volvo V40, silnik 1.9TDI, kompletny z osprzętem, 135 tyś/km, 1.800zł, Sejny. 501-276-303, 502-252-433.
RESOR do naczepy, 4 szt, 150 zł/szt, Juchnowiec. 693-406-140.
SEAT cordoba 1,6: blacharskie, mechaniczne, 1-580 zł. 692-076-526.
SEAT Cordoba, Vw Golf, Polo D: mechaniczne, blacharskie, 1-300 zł, gm.Śniadowo. 501-609-017.
SEAT Toledo 1.8B (1997): blacharsko-mechaniczne, 5-400 zł, ok.Brańska. 517-628-881.
SEAT toledo 2.0B (1993) blacharskie, mechaniczne, 10-500 zł, B-stok. 728-549-795.
SEAT Toledo 2.0B +g (1992) blacharskie, mechaniczne, 5-500 zł, B-stok. 510-424-969.
SEICENTO 1,1B (1999): blacharskie, mechaniczne, silnik, 50-800 zł, ok.Łap. 502-780-772.
SEICENTO 1,1B (2003): mechaniczne, 10-600 zł, ok.Drohiczyna. 792-091-339.
SIEDZENIA do busa, 2 fotele, 250 zł, Białystok. 609-765-940.
SIEDZENIE potrójne do busa, wymontowane z Mercedesa Vito, 150 zł, Knyszyn. 504-764-764.
SIENA 1.6B+G (1998): blacharskie- mechaniczne, 1 - 1.000 zł, Dobrzyniewo. 784-047-895.
SILNIK 1,4 b i skrzynia biegów do Opla Kombo, 300-500 zł, Grajewo. 501-263-715.
SILNIK 1.8BGT, do VW Golfa III, 500 zł, Dąbrowa Biał. 665-767-164.
SILNIK 2.7 Biturbo, skrzynia biegów, 3.000 zł. 603-715-451..
SILNIK do Alfa Romeo 1,6 t-stark, oraz blacharskie, 100-800 zł, ok.Wys.Maz. 792-582-568.
SILNIK do BMW E39 2,5 TDS, kompletny, uszkodzony wał, 1.900 zł, ok.Szczuczyna. 600-816-735.
SILNIK do BMW, 2,0, 24 V, M52, 150 KM, 1.000 zł, Augustów. 796-351-129.
SILNIK do Forda Transita, 2,5 TF, pompa Lukasa, 1.200 zł, gm.Szypliszki. 663-647-172.
SILNIK Iva po naprawie, 3.000 zł, Siemianówka. 725-523-73
SILNIK MZ TS150, 250 zł, gm.Hajnówka. 792-672-188.
SILNIK Vw 1,9 D, 1.300 zł, ok.Zambrowa. 505-423-525.
SILNIK, skrzynia biegów do Fiata 126p, 300 zł, Białystok. 724-242-169.
SIŁOWNIK wywrotu, do Stara 200, 550 zł, ok.Jeżewa. 604-351-784.
SKODA favorit: hak, zderzak, drzwi tylne, nowa pompa, inne, 5-50 zł, Suwałki. (87)566-28-34, 502-193-312.
SKODA Felicia 1.3MPI (1996): opony zimowe, 175x70 R13, 4szt, stan bdb, 50 zł/szt, Choroszcz. 792-309-318.
SKODA Felicia 1.3MPI (1996): skrzynia biegów, 350 zł, Choroszcz. 792-309-318.
SKODA Felicia, 1.3MPI (1997) blacharskie, mechaniczne, 1-500 zł, Suwałki. 797-423-282.
SKRZYNIA biegów 4, Lublin, Żuk, st.bdb, 280 zł, Suchowola. 506-712-185.
SKRZYNIA biegów do BMW E39, 600 zł, Augustów. 796-351-129.
SKRZYNIA biegów do Mercedesa Sprintera 312, 412, wycisk, tarcza, 800 zł, Białystok. 609-765-940.
SKRZYNIA biegów do WV Golfa III, 350 zł, Dąbrowa Biał. 665-767-164.
SKRZYNIA biegów, automat, 2xpoduszki powietrzne do Mercedesa diesla, 10-800 zł, Łomża. 506-086-684.
SKRZYNIA biegów, automatyczna do Audi A 6, C4, 2,5 TDI, 70 zł, Suwałki. 507-629-936.
SPOILER gumowy, czarny, tylny do skody favorit, felicia, 40 zł, Białystok. 509-639-737.
SPRĘŻYNA tylnego amortyzatora, honda civic, hatchback 98-01, 80 zł, Białystok. 607-149-309.
SPRĘŻYNY na tył do Opla Corsy, 2szt, nowe, 100 zł, Łomża. (86)216-58-83.
STAR (1982): mechaniczne i blacharskie, 10-400 zł, Ełk. (87)621-40-21.
STAR 1142, Star 200: mechaniczne, Dąbrowa Białostocka, 50-300 zł/szt. 512-339-947.
SZYBA czołowa do opla vectry (1992) 50 zł, B-stok. 519-156-702.
SZYBA czołowa do Seata Toledo (1994) 70 zł, Białystok. 517-351-553.
ŚWIATŁA tylne, kompletne Audi A6 (2007) 250 zł, Białystok. 506-587-704.
TOYOTA Carina 2.0D (1995): blacharskie, mechaniczne, 50-200 zł, B-stok. 668-282-163.
TURBOSPRĘŻARKA do VW Passata B4, Golfa III 1.9TDI, 300 zł, Augustów. 604-695-780.
VITO 112, 2.2cdi, silnik kompletny, blacharskie, mechaniczne, 5.000 zł, ok.Suwałk. 501-659-346.
VOLKSWAGEN Golf 1.4 (1996) 5d: blacharskie, mechaniczne, 10-200 zł, ok.Brańska. 517-628-881.
VW Golf (1995) silnik 1.9TDI, 1.400 zł, Grajewo. 501-263-715.
VW Golf (1998) silnik 1.9TDI, 1.100 zł, Grajewo. 501-263-715.
VW Golf III 1,4 b : mechaniczne i blacharskie, 5-20 zł, Dąbrowa B-cka. 511-313-538.
VW golf III 1,4Kat+G (1993): blacharskie, mechaniczne, 500-1.500 zł, gm.Augustów. 519-815-670.
VW Golf III 1,9 (1992) 3-drzwiowy: blacharskie, mechaniczne, 10-400 zł, Suwałki. 531-211-276.
VW Golf III 1,9TDI (1996) 3-drzwiowy: mechaniczne, blacharskie, 10-1.000 zł, Suwałki. 797-810-935.
VW Golf III 1.6B (1994) 5d: blacharskie, mechaniczne, 10-600 zł, Białystok. 728-749-795.
VW Golf III 1.8GT (1995): blacharskie- mechaniczne, 5- 500 zł, Dąbrowa Białostocka. 665-767-164.
VW Golf III, IV, 1.9D: skrzynia biegów. 800 zł, Korycin. 692-380-943.
VW golf III, vento: blacharskie, zawieszenie, 50-100 zł, Ełk. 512-492-986.
VW Golf, 1.9 (1998) głowica kompletna, 550 zł, Grajewo. 501-263-715.
VW Passat (2005): silnik 2.0 uszkodzony BKP, 1.000 zł, Grajewo. 691-244-188.
VW passat 1,9D (1992): silnik, skrzynia biegów, 1.200 zł, Grajewo. 503-516-298.
VW passat 1,9D: silnik, pompa wtry

CBR F2 (1991) 4.000 zł, Giżycko. 664-778-886.
HONDA 500 (1986) 4.500 zł, ok.Orzysza. 721-055-163.
HONDA 600 (2002) 8.500 zł, Białystok. 506-533-866.
HONDA AF32, 50 ccm (1996) po remoncie, ważne opłaty, 1.300 zł, 512-202-931, (85)711-81-04..
HONDA CB 250T (1981) 1.500 zł. 500-832-003, 513-540-527.
HONDA CB 500 (1997) 40 tyś/km, stan db, 5.500 zł. 793-394-017..
HONDA CBR 600 (1991) 5.300 zł, Suwałki. 509-093-420.
HONDA CBR 600 (2004) niebiesko-czarna, 8.000 zł, B-stok. (85)661-72-31.
HONDA CBR F3 600cm (1996) uszkodzony, 1.800 zł, Sokółka. (85)711-43-44, 512-452-503.
HONDA CRM 125ccm (1997) stan bdb, 2.900 zł, Suwałki. 504-253-943.
HONDA MTV 650 (1995) 3.800 zł, B-stok. 511-267-308.
HONDA Shadow VT 600 chooper (1991) wolne wydechy, 7.900 zł, Suwałki. 691-248-218.
HONDA SLR 650ccm (1998) 5.500 zł, Sokółka. 608-518-128.
IŻ Jupiter (1993) stan bdb, 6000km, 1.500 zł, B-stok. 603-211-212.
IŻ Jupiter, WSK 175, stan db, do remontu, 1.000 zł/2szt, Wys.Maz. 512-097-890.
JAWA TS350 (1989) 1.600 zł, Supraśl. 667-564-807.
JUNAK 121 125ccm (2011) 2.000km, 4.200 zł, ok.Wąsosza. 727-687-016.
KAWASAKI 500 (1989) 2.500 zł, gm.Raczki. 660-861-497.
KAWASAKI 600 (1992)5.500 zł, ok.Suchowoli. 506-990-400.
KAWASAKI 750 (1990) 2.500 zł, Siemiatycze. 518-301-313.
KAWASAKI 900ccm (1998) 7.900 zł, Wasilków. 513-781-513.
KAWASAKI GPZ 550 (1987) czarny, stan bdb, 3.700 zł. 509-238-418.
KAWASAKI KLR 650 (2003) enduro, zarejestrowany, stan bdb, 7.300 zł. 696-917-313.
KAWASAKI Ninja ZX600R (1998) sprawny, 5.200 zł, Wasilków. 792-019-810.
KAWASAKI Vulcan 400 EN500 (1996) granatowy, 6.700 zł, Suwałki. 500-211-710.
KAWASAKI Z750 (2006) 12.500 zł, Suraż. 505-637-338.
KINGWAY ŁOŚ 50ccm (2009) chopper, 2.000zł, Sokółka. 518-127-817.
KOMAR 2-biegowy, 50 ccm (1985) stan bdb, 280 zł, ok.Augustowa. 505-471-932 po 18.00.
KTM EXC 400 (2004) stan bdb, 7.000 zł, Białystok. 510-957-462.
MOTOROWER APRILLA RS50 (1995) stan bdb, 2.950 zł, ok.Olecka. 501-252-157.
MOTOROWER Kingway Chopper 50ccm (2008) 1.700 zł, gm.Poświętne. 506-341-725.
MOTOROWER Komar Sztywniak (1963) na pedały, niebiesko-szary, 700 zł, Suchowola. 515-524-569.
MOTOROWER Peugeot Fox 50ccm (2001) 1.100 zł, Niewodnica. 606-746-585.
MOTOROWER ROMET CHART 210 (1989) srebrno-niebieski, stan bdb, 1.200 zł, B-stok. 601-674-792.
MOTOROWER Romet Ogar 900 (2009) 6.000 km, stan bdb, 2.000 zł, gm.Narew. 609-926-913.
MOTOROWER Romet, 50 ccm (2002) 650 zł, Augustów. 508-945-256.
MOTOROWER Yamaha Rosa 50 (1998) do małego remontu, ważny przegląd i oc, 350 zł, B-stok. 504-826-261.
MOTOROWER Yamaha TZR50 (2007) biało-czerwony, 6.500 zł, Sokółka. 503-449-063.
MOTORYNKA Romet 50ccm (1989) 300 zł, gm.Dąbrowa Biał. 516-794-387.
MTZ Promer 1025A (2004) 105KM, lwł, st.bdb, gm.Andrzejewo, 56.500 zł. 660-679-370.
MZ ETZ 150 (1987) 1.500 zł, Białystok. 882-440-338.
MZ ETZ 250 (1984) 2.000 zł, ok.Białegostoku. 507-618-415.
MZ ETZ 250 (1984) aktualny przegląd, ubezpieczenie, białe zegary, stan bdb, 1.200 zł, gm.Lipsk. 722-342-920.
MZ ETZ 250 (1987) stan bdb, oryginalny, 19tys/km, niebieski metalik, 2.500zł, B-stok. 798-167-919.
MZ ETZ 250 (1989) po kap.remoncie, 2.100 zł, gm.Dobrzyniewo. 661-848-021.
MZ TS150 (1985) sprawny, zarejestrowany, ubezpieczony, brak przeglądu, 650 zł, ok.Ełku. 501-307-774.
OPONA, nowa, 130/80R16, 120 zł, Suwałki. 721-184-012.
PANONIA 250ccm (1968) 1.200 zł, Hajnówka. 502-109-780.
QUAD 125 (2009) silnik na gwarancji, 2.500 zł, gm.Augustów. 506-683-793.
QUAD 250B (2008) 3.600 zł, Mońki. 518-202-370.
QUAD 50ccm (2007) rozruch linowy, 500 zł, Zambrów. 692-716-263.
QUAD Aeon Cobra 50 sport, 1.300 zł. 507-719-192.
QUAD Honda Foreman 500 (2005) 12.000 zł, gm.Sarnaki. 503-315-862.
QUAD Honda TRX 250 Recon (1998) stan bdb, 5.900 zł, ok.Zambrowa. 666-325-212.
QUAD Kawasaki Brute Force 650 (2005) zadbany, 14.000 zł, Białystok. 663-477-914.
QUAD Kingway 200 CC (2009) zarejestrowany na 2-osoby, silnik japoński, 4.500 zł, Tykocin. 663-346-813.
QUAD Yamaha Gryzli 700B (2008) 21.000 zł, Suwałki. 504-253-943.
QUAD, 125ccm (2011) gwarancja, stan bdb, półautomat, 4-biegowy, w ciągłej eksploatacji, 2.000 zł, ok.Dąbrowa Białostocka. 507-330-519.
ROMET chart 125cmm (1993) 950 zł, ok.Ełku. 504-464-192.
ROMET Z150 (2011) nowy, czarny, gwarancja, 3.400 zł, ok.Augustowa. 722-391-109.
SHL (1968) dokumenty, 1.200 zł, Zambrów. 532-646-285.
SHL M06, 150ccm (1959) 1.500 zł, ok.Łomży. 512-708-730.
SHL: zbiornik paliwa, osłona skrzyni biegów, hlapacz, 20-200 zł, B-stok. 667-843-750.
SILNIK od Charta 210 rozłożony na części, 50 zł, ok.Augustowa. 500-674-762.
SIMSON 60 (1987) ważne badania, przegląd, 830 zł, Łapy. 515-348-100.
SIMSON S51 (1988) 1.350 zł, ok.Suwałk. 517-950-214.
SIMSON SR50 (1988) stan bdb, 1.350 zł, Wys.Maz. 608-702-877.
SKÓRA motocyklowa, rozm. XL, stan bdb, 300 zł, Czarna B-stocka. 517-860-876.
SKUTER 50ccm (2008) 2.000km, stan bdb, 1.500 zł, gm.Siemiatycze. 608-609-757.
SKUTER Aprilla Sr Di-Tech (2004) 6.700km, 2.800 zł, Suchowola. 888-759-965.
SKUTER Aprilla SR50 (1997) 2.200 zł, Łapy. 698-677-446.
SKUTER Aprilla SR50 (2001) st.db, 2.200 zł, Wys.Maz. 660-925-115, (86)275-39-75.
SKUTER Baotian 50ccm (2007) sprawny, 750 zł, Sokółka. 515-343-711.
SKUTER Baotian 50cm (2008) 1.000 zł, Zabłudów. 505-674-412.
SKUTER Basic 50 (2011) 1.550 zł, Łapy. 502-053-516.
SKUTER Gilera (2002) tuning., 2.500 zł, ok.Grajewa. 664-685-365.
SKUTER Jawa 50 (1971) oryginalny, sprawny, 900 zł, Białystok. 603-591-001.
SKUTER Keeway Hurricane (2007) stan bdb, 1.400 zł, gm.Sidra. 792-038-765.
SKUTER Keewya (2010) 2.200 zł, gmm.Filipów. 696-597-266.
SKUTER Kingway Naked 50cc (2010) nowy, niezarejestrowany, nieużywany, na gwarancji, 2.400 zł, Białystok. 517-530-302.
SKUTER Kymco ZX50 (2009) 2.500 zł, gm.Lipsk. 723-923-563.
SKUTER Magnus 50ccm (2009) 1.500 zł, gm.Szumowo. 792-217-968.
SKUTER Peugeot 125 ccm (2008) 3.600 zł, Białystok. 603-591-001.
SKUTER Peugeot Speedfight II 49 (2002) srebrny metalik, 3.000 zł, Augustów. 661-066-688
SKUTER Peugeot Speedfight WRC (2006) 3.400 zł, Łomża. 602-884-938.
SKUTER Peugeot viva city 50ccm (2001) 2.000 zł, gm.Korycin. 500-123-120.
SKUTER Piaggio 50ccm (2006) 2.500 zł, ok.Grajewa. 664-685-365.
SKUTER Piaggio energy 50ccm (2000) st.bdb, 2.500 zł, gm.Łomża. 795-937-123.
SKUTER Piaggio NRG 50 (1999) chłodzony cieczą, 1.700 zł, Wys.Maz. 696-676-965.
SKUTER Piaggio NRG mc3 (2003) stan bdb, 2.700 zł, Janów. 798-593-470.
SKUTER Router 49ccm (2010) 1.800zł, gm.Choroszcz. 514-293-684.
SKUTER Sanyang 50ccm (1997) 700 zł, Białystok. 662-616-533.
SKUTER Simson (1989) 950 zł, Zambrów. 506-115-180.
SKUTER Simson SR 50b (1989) 600 zł, gm.Janów. 510-868-176.
SKUTER Sundiro 50ccm, 1.700 zł. 601-927-080.
SKUTER TGB 50ccm (2008) 1.500 zł, gm.Klukowo. 500-766-704.
SKUTER Tunder Lite 50ccm (2007) niebieski, stan bdb, 800 zł, gm.Trzcianne. 661-577-475.
SKUTER UVM 50 (1998) 1.200 zł, Łapy. 698-677-446.
SKUTER Yamaha 50 ccm (2006) stan idealny, 2.800 zł, Białystok. 662-436-270.
SKUTER Yamaha Aerox 50 (2008/09) 3.000km, czarny, zarejestrowany, odblokowany, 6.300 zł, Zambrów. 667-200-423.
SKUTER Yamaha Aerox 50ccm (2004) 4.000 zł, ok.Ciechanowca. 510-232-545.
SKUTER Yamaha Neos (2005) stan bdb, 3.000 zł, Sokoły. 516-068-810.
SKUTER Zip, 50 ccm (2005-2010) 2 szt, 2.500-3.000 zł, ok.Suwałk. 696-264-476.
SKUTER Zipp 50ccm (1997) 400 zł, gm.Rutki. 608-225-526.
SUZUKI Bandit GSF 1200 (2002) 8.800 zł, Wys.Maz. 660-770-826.
SUZUKI Bandit GSF 600 (2001) czarny, stan bdb, 9.000 zł, ok.Sokółki. 662-149-153.
SUZUKI Bandit GSF 650N (2005) czarny, serwisowany, stan bdb, 11.700 zł. 602-117-111.
SUZUKI GN 125 (1997) czarna perła, stan bdb, 3.000 zł, Sokółka. 606-283-988.
SUZUKI GSXF 600 (1997) 5.700 zł, Suwałki. 607-492-455.
SUZUKI GSXR 600 Rizla (2002) 10.300 zł, gm.Szumowo. 728-348-453.
SUZUKI gsxr 750 srad (1998) do lekkich poprawek, stan bdb, 5.500 zł, Bielsk Podlaski. 514-653-528.
SUZUKI Marauder VZ 800 (1999) czarny, chrom, 10.000 zł, ok.Janowa. 669-386-658.
SUZUKI ścigacz GSX R750 (1993/94) 6.000 zł, gm.Dąbrowa Białostocka. 723-809-491.
SUZUKI TL 1000 (1998) 36.000km, st.bdb, 7.500 zł, Hajnówka. 504-304-507.
WEKTOR 150ccm (2007) lwł, 2.500 zł. 608-311-553.
WSK (1983) dokumenty, 800 zł, Zambrów. 532-646-285.
WSK 125 (1973) czarny, 1-ramowy, 500 zł, Suchowola. 515-524-569.
WSK 125 (1978) sprawny, 1.400 zł, Białystok. 797-582-959.
WSK 125 (1980) na chodzie, 550 zł, ok.Ciechanowca. (86)277-28-63.
WSK 125 (1985) 700 zł, Białystok. 662-616-533.
WSK 125, stan bdb, 550 zł, ok. Suwałk. 505-762-996.
WSK 175 (1972) brak OC, 1.000 zł, gm.Michałowo. 889-132-183.
WSM 125 (1963) 850 zł, ok.Stawisk. 512-708-730.
YAMAHA Cross 600ccm (1990) 5.000 zł, gm.Stawiski. 692-363-430.
YAMAHA Fazer 600 (2003) niebieski metalik, podgrzewane manetki, alarm, odpalany z pilota, 9.200 zł, Łapy. 503-157-883.
YAMAHA Fazer 600S (2005) stan bdb, 12.700 zł, Zambrów. 500-125-260.
YAMAHA FZ 750 (1985) 110KM, 89.000km, 3.100 zł, Mońki. 514-344-116.
YAMAHA FZ 750 (1992) 110 KM, 4.300 zł, lub zamienię na samochód. 512-756-953.
YAMAHA FZ6S 600ccm (2004) szosowo-turystyczny, lIwł, 8.000km, 12.500 zł, Zambrów. 795-592-937.
YAMAHA FZR 1000 (1989) bezwypadkowy, 4.500 zł, gm.Kobylin-Borzymy. 604-672-605.
YAMAHA FZR 600ccm (1991) 3.500 zł, Suwałki. 721-184-012.
YAMAHA Neos 50ccm (2004) 2.800 zł, Augustów. 504-447-714.
YAMAHA Royal Venture 1.200ccm (1990) 9.500 zł lub zamiana na Choppera, Mońki. 507-577-621.
YAMAHA Thundercat YZF 600R (1999) stan bdb, 5.600 zł, Zambrów. 603-305-967.
YAMAHA xj600 diversion (1998) stan bdb, 6.200 zł, ok.Augustowa. 509-189-608.
YAMAHA YZF 600 (1997) szaro-pomarańczowy, 6.600 zł, Suwałki. 602-319-573.
ZIPP quantum 65/50 (2008) stan bdb, 800 zł, gm.Knyszyn. 509-041-036

NAUKA

PODRĘCZNIKI SZKOLNE

❑ SPRZEDAM

KOMPLET książek do III klasy szkoły podstawowej, Wesoła Szkoła, 100 zł, Łapy. 505-873-205.
PODRĘCZNIKI do I klasy technikum elektrycznego, komplet, 220 zł, Suwałki. (87)568-57-02.
PODRĘCZNIKI do II klasy gimnazjum, komplet, 120 zł, Suwałki. (87)568-57-02.

ZDROWIE

APARATURA

WKŁADKI Seni Lady plus 7szt, 70 zł, Czarna Białostocka. 664-161-924.
WÓZEK inwalidzki nowy 700 zł, Czarna Białostocka. 664-161-924.
WÓZEK inwalidzki Rapido, akumulatorowy, używany, 4.000 zł, B-stok. 668-647-722.
WÓZEK inwalidzki, elektryczny, 1.000 zł, Ełk. 602-644-207.
WÓZEK inwalidzki, mało używany, 300 zł. 500-549-449.
WÓZEK inwalidzki, nowy, 400 zł, gm.Prostki. 604-507-618.
WÓZEK inwalidzki, pokojowy, ręczny Meyera, 200 zł, B-stok. 668-647-722.
WÓZEK inwalidzki, używany przez 3 miesiące, gwarancja, 650 zł, B-stok. 507-824-992.
ZAKUPIĘ; wózek inwalidzki, elektryczny, st.db. (85)741-73-08.
ZAKUPIĘ; wózek inwalidzki, na akumulator, Knyszyn. 601-382-055.

NIERUCHOMOŚCI

DZIAŁKI

❑ KUPIĘ

BIAŁYSTOK, bliskie okolice, budowlana lub rolna. 602-336-218.
BIAŁYSTOK, Fasty, przy drodze krajowej 65, z wjazdem, do 150.000 zł. 515-149-635.
BIAŁYSTOK, os.Przemysłowe, ok.ul.Baranowickiej, może być ze starym domem. 518-389-944.
OK.B-STOKU, budowlana, media, 700mkw. (85)663-11-94, 510-122-541.
RAJGRÓD, okolice, rekreacyjna, siedlisko, do 5.000 zł. 725-095-838.
SOLNICZKI, Olmonty, Stanisławowo, do 1.200mkw. 510-688-400.
ZAWADY, Bacieczki, budowlana lub dom do 150mkw. 793-280-248.

❑ SPRZEDAM

ATENY, gm.Nowinka, rekreacyjna, 1.000mkw, woda, prąd, ogrodzona, 100.000 zł. 603-766-999.
ATENY, ok.Augustowa, budowlana, 900mkw, las, jezioro, media, atrakcyjne miejsce, 80.000 zł. 509-853-952.
AUGUSTÓW, budowlana 1.670mkw, woda, prąd, kanalizacja, przy lesie, blisko jeziora, 220 zł/mkw. 509-556-103.
AUGUSTÓW, centrum, 4.000mkw, plac budowlano-usługowy, media, 300 zł/mkw. 796-061-319.
AUGUSTÓW, inwestycyjno-usługowa, 2.000mkw, dobra lokalizacja, asfaltowy dojazd, 105 zł/mkw, lub zamienię. 602-733-662.
AUGUSTÓW, Sucha Rzeczka, budowlano-rekreacyjna, 2.800mkw, dostęp do kanału, 49 zł/mkw, lub zamienię. 602-733-662.
BIAŁA Woda, ok.Suwałk, rolno-budowlana do zabudowy zagrodowej, 5.217mkw, 62.000 zł. 664-994-224.
BIAŁA Woda, ok.Suwałk, rolno-budowlana, 5.217mkw, możliwość zabudowy zagrodowej, 62.000 zł. 664-994-224.
BIAŁYSTOK, Grabówka, ul.Malinowa, budowlana, 1.044mkw, 130.000 zł. 693-693-233.
BIAŁYSTOK, Jaroszówka, 340mkw, domek 25mkw, szklarnia, media, 15.000 zł. 692-348-845.
BIAŁYSTOK, Starosielce, ul.Skandynawska, budowlana, 1.347mkw, uzbrojona, atrakcyjna, 260 zł/mkw. 602-851-909.
BIAŁYSTOK, Starosielce, ul.Skandynawska, budowlana, 640mkw, 30x21,4, atrakcyjnie położona, 130.000 zł. 602-851-909.
BIAŁYSTOK, ul.gen.Maczka, pracownicza, 340mkw, domek, zagospodarowana, media, 15.000 zł. 668-608-319.
BIAŁYSTOK, ul.Narewska, ogrodnicza, 400mkw, zagospodarowana, altanka, szklarnia, drzewka, 10.000 zł. (85)663-19-21 po 19.00.
BIELSK Podlaski, 3.803mkw, pod zabudowę, 200.000 zł. (85)730-14-18.
BIELSK Podlaski, 960mkw, media, warunki zabudowy, 75.000 zł, 606-489-430.
BIELSK Podlaski, budowlana, 2.112mkw, dom, stodoła drewniane, budynek gospodarczy murowany, 200.000 zł. (85)730-14-18.
BIELSK Podlaski, ul.Hołowieska, budowlana, uzbrojona, 1.700mkw, 75 zł/mkw. 600-100-257.
BIELSK Podlaski, ul.Mickiewicza, 627mkw, budowlana, media, 90 zł/mkw. 601-797-382.
BIELSK Podlaski, ul.Warzywna, budowlana 1.000mkw, 90.000 zł. 600-316-991.
CHOROSZCZ, budowlana, 1.077mkw, 88 zł/mkw. 662-073-193.
CHRABOŁY, gm.Bielsk Podlaski, siedlisko, 5.000mkw, 185.000 zł. 507-611-936.
CHRABOŁY, gm.Dobrzyniewo, 0,30 arów, rolna z możliwością przekształcenia, 15 zł/mkw. 511-000-630.
CZAPLINO, gm.Choroszcz, budowlana, 1.300 mkw, z możliwością powiększenia, uzbrojona, 100 zł/mkw. 696-823-121.
DĄBROWA Białostocka, budowlana, 2400mkw, dom drewniany, budynki gospodarcze, wszystkie media, 50 zł/mkw. 503-117-029.
DĄBRÓWKI, ok.Wasilkowa, z warunkami zabudowy, media, 100 zł/mkw. 501-615-923.
DOBRZYNIEWO Duże, ul.Dębowa, 1.000-1.500mkw, budowlana, 40-42 zł/mkw. 506-019-333.
DOBRZYNIEWO Kościelne, 3.000mkw, 40 zł/mkw. 606-112-927.
DOLISTOWO, gm.Jaświły, siedlisko, 2,38ha, wodociąg, kanalizacja, prąd, 260.000 zł. (85)716-16-16.
DWORACKIE, gm.Świętajno, siedlisko, nad jeziorem, 2.900mkw, dom 120mkw, budynek gospodarczy, 405.000 zł. 608-525-420.
DZIAŁKA 2.700 mkw w Leszczewie 300 mkw od wyciągu narciarskiego i jeziora, mozliwość zabudowy, 35 zł/mkw, 601-806-302
DZIAŁKĘ przy szosie do Bobrownik 2,35 ha za Waliłami, 6 zł/mkw, 601-806-302.
DZIKIE, nad rzeką, 8.200mkw, rolno- budowlana, 45 zł/mkw. 603-223-681.
EŁK, budowlana, 0.5ha, 70 zł/mkw. (87)621-40-21.
FASTY, ul.Leśna, budowlana, uzbrojona, 1690mkw, 110 zł/mkw. 600-108-721.
FILIPÓW, budowlana, 0,81ha, 15 zł/mkw. 509-861-277, 509-604-127.
GAWINIAŃCE, budowlano-rekreacyjna, 7400 mkw, nad jeziorem, linia brzegowa 30m, prąd, 20 zł/mkw. 692-774-656.
GM.BIAŁYSTOK, Skrybicze, budowlana 2.500mkw, kwadratowa, prąd, woda, przy drodze, 120 zł/mkw. 697-397-285.
GM.BIAŁYSTOK, Skrybicze, budowlana 50.000mkw, możliwość podziału, prąd, woda, stodoła, 18 zł/mkw. 697-397-285.
GM.BIAŁYSTOK, Skrybicze, rolno-budowlana 100.000mkw, prąd, woda, możliwość podziału, 18 zł/mkw, lub wydzierżawię 2.500 zł/rocznie. 697-397-285.
GM.BIELSK Podlaski, siedliskowa, media, 2200mkw, 26.000 zł. 512-719-829.
GM.BRAŃSK, siedlisko, 20a, dom, drewniany, 70mkw, zabudowania, 52.000 zł. (85)650-31-41 po 19.00.
GM.CHOROSZCZ, 1.158mkw, budowlana, zezwolenie na budowę, projekt, 120.000 zł. 691-244-188.
GM.CHOROSZCZ, budowlana, 2.900mkw, 150.000 zł. 511-746-337.
GM.CHOROSZCZ, budowlana, 400mkw, 120.00 zł. 511-746-337, (85)650-44-09.
GM.CHOROSZCZ, Kościuki, rekreacyjna, 22.000mkw, las, łąka, plantancja borówki, prąd, woda, telefon, 30 zł/mkw. 500-384-613.
GM.CHOROSZCZ, siedlisko, 5.600mkw, dom, budynki gospodarcze do remontu, lub zamiana na mieszkanie, 260.000 zł. 784-935-590.
GM.CHOROSZCZ, Zaczerlany, budowlana, 1.000mkw, budynek murowany, 170mkw, dostęp do rzeki, 100.000 zł. 530-754-189.
GM.CZARNA Białostocka, budowlana, 1.530mkw, dobry dojazd, atrakcyjne miejsce, 40 zł/mkw. 506-856-434.
GM.CZARNA Białostocka, rekreacyjna, 8.000mkw, warunki zabudowy, skraj Puszczy Knyszyńskiej, 8 zł/mkw. 663-674-152.
GM.CZYŻE, Śliwowo, siedlisko, 1,3ha, dom drewniany, budynki, staw, sad, 130.000 zł. 793-491-858.
GM.DĄBROWA Białostocka, 6ha, dom drewniany, stodoła, budynki gospodarcze, 300.000 zł. (85)712-13-67.
GM.DOBRZYNIEWO Duże, Kulikówka, siedlisko, warunki zabudowy, 4.200mkw, media, 2 drogi dojazdowe, szkoła, 23 zł/mkw. 790-827-354.
GM.DOBRZYNIEWO Duże, Pogorzałki, rolno-budowlana 3.600mkw, media oprócz gazu, przy drodze asfaltowej, 115.000 zł. 662-262-418.
GM.DOBRZYNIEWO, Borsukówka, 7.500mkw, możliwość zabudowy, 40.000 zł. (85)719-98-69, 662-303-279.
GM.DOBRZYNIEWO, Nowe Aleksandrowo, 1000mkw, warunki zabudowy, 120 zł/mkw. 609-051-698.
GM.DOBRZYNIEWO, Obrubniki, budowlana, 3.100mkw, media, droga asfaltowa, 25 zł/mkw. 795-505-775.
GM.DOBRZYNIEWO, siedliskowa, 4.600mkw, warunki zabudowy, droga asfaltowa, media, 25 zł/mkw. 795-505-775.
GM.FILIPÓW, 2.700mkw, jez.Rospuda 38mb, ogrodzona, asfalt, zalesiona, plaża, wodociąg, skalniaki, oczka, wiata, 250.000 zł. 601-083-542.
GM.FILIPÓW, 30arów, prawo do zabudowy, media, możliwość wykopania stawu, dobry dojazd, 13 zł/mkw. 511-308-343.
GM.FILIPÓW, rekreacyjna, 0.90ha, nad jeziorem, własna linia brzegowa, 220.000 zł. 504-078-025.
GM.FILIPÓW, rekreacyjna, 3.600mkw, 15 zł/mkw. 511-762-018.
GM.FILIPÓW, rekreacyjna, 9.743mkw, nad j.Rospuda, linia brzegowa 100m, 30 zł/mkw. 507-941-037.
GM.GIBY, Frącki, rolna z prawem budowy, 30arów, przy lesie, blisko Czarna Hańcza, 40 zł/mkw. 504-913-163.
GM.GIBY, siedlisko nad jeziorem Białym, działka 37 arów, uzbrojona, dom, budynki gospodarcze, 500.000 zł. 693-424-627.
GM.GIŻYCKO, rekracyjno-budowlana, 1.600mkw, w ośrodku wypoczynkowym, dostęp do jeziora, plaży, 105 zł/mkw. (86)476-08-89.
GM.GRAJEWO, rekreacyjna, 1.300mkw, domek letniskowy, woda, prąd, 120.000 zł. 695-647-939.
GM.GRÓDEK, Borki, 1.800mkw, warunki zabudowy, ok.Puszczy Knyszyńskiej, rzeka Suprasl, 32 zł/mkw. 500-031-506.
GM.GRÓDEK, możliwość zabudowy, 3x3.000mkw, przy lesie, 15 zł/mkw. 723-109-681.
GM.JABŁONNA Lackam, ul.Sokołowska, budowlana, 160mkw, uzbrojona, 12.000 zł. 511-745-203.
GM.JASIONÓWKA, Czarnystok, budowlana, 1.23ha, trasa na Augustów, warunki zabudowy, media, 10 zł/mkw. (85)732-34-92 po 20.
GM.JAŚWIŁY, siedlisko, 99ar, dom murowany 100mkw, stodoła murowana, 150.000 zł, lub na mieszkanie, Białystok. 601-284-154.
GM.JUCHNOWIEC Kościelny, Klewinowo, rolno-budowlana, położona we wsi, media, 4000mkw, 110.000 zł. (85)719-69-04, 514-201-116.
GM.JUCHNOWIEC, 17km od B-stoku, rolna z warunkami zabudowy, 3.000mkw, przy lesie, szosie, prąd, 22 zł/mkw. 695-614-537.
GM.JUCHNOWIEC, Brończany, pozwolenie na budowę, 850mkw, uzbrojona, 5km od os.Nowe Miasto. 70.000 zł. 602-259-991.
GM.JUCHNOWIEC, budowlana, 10.700mkw, warunki zabudowy na dom, magazyn, wjazd z drogi asfaltowej, 150.000 zł. 609-352-211.
GM.KOBYLIN Borzymy, budowlana 1.200mkw, przy drodze asfaltowej, 50.000 zł. (86)476-40-83.
GM.KRASNOPOL, Smolany Dąb, 4ha, j.Gremzdy, media, 5 zł/mkw. 506-090-001.
GM.KRUKLANKI, 3.000mkw, linia brzegowa jeziora, 25 zł/mkw. 781-735-696.
GM.KRYPNO, Góra, rolna z możliwością zabudowy, 6900mkw, z dostępem do rzeki Narwi, uzbrojona, 32 zł/mkw. 502-337-068.
GM.KRYPNO, Zastocze, budowlana, 2.700mkw, media obok, 22zł/mkw. (85)661-62-65.
GM.KUŹNICA Białostocka, Kruglany, siedlisko, 80mkw/6.000mkw, ogrodzone, staw, kuchnia letnia, garaż, po remoncie, 310.000zł. 693-056-229.
GM.LIPSK, siedlisko, 3.000mkw, dom drewniany, budynki gospodarcze, 75.000 zł. 781-301-529.
GM.MICHAŁOWO, Cisówka, budowlana, 700mkw, 18.000 zł. 691-650-997.
GM.MIELEJCZYCE, budowlana, 4.000mkw, 35.000 zł. 728-860-389.
GM.NAREWKA, nad zalewem Siemianówka, 3.700mkw, budowlana z domem drewnianym do remontu, media, 40 zł/mkw. 515-455-839.
GM.NEREWKA, otulina Puszczy Białowieskiej, nad rzeką Narewka, rekreacyjna, 1.200-2.400mkw, 6.000 -10.000 zł. (85)742-15-69, 781-276-764.
GM.NOWINKA, ok.Augustowa, budowlana, 1.500mkw, 29.000 zł. 781-021-189.
GM.OLECKO, Gąski, budowlana, 3.000 mkw, trasa Ełk-Olecko, 20 zł/mkw. 512-123-309.
GM.ORZYSZ, 3.47ha, nad jeziorem, 18 zł/mkw lub zamiana na auto, mieszkanie. 601-565-068.
GM.ORZYSZ, ok.jeziora Śniardwy, rekreacyjna, 3.48ha, 19 zł/mkw. 792-028-155.
GM.PŁASKA, budowlana 3000mkw, możliwość podziału, 25 zł/mkw. 693-111-162.
GM.PŁASKA, ok.Augustowa, budowlana, 20.000mkw, możliwość podziału na mniejsze, blisko las, jezioro, 160.000 zł. 796-291-261.
GM.PŁASKA, rekreacyjna, 550mkw, 23.000 zł. 728-519-977.
GM.PRZEROŚL, budowlana, 1390mkw, uzbrojona, 600m do jeziora, 26.000 zł. 508-824-535.
GM.PRZEROŚL, rekreacyjna, nad jez.Krzywe, 1000mkw, 40 zł/mkw. 604-140-016.
GM.SEJNY, 1.000-10.000mkw, budowlana, możliwość podziału, nad jeziorem, 30 zł/mkw. 605-639-921.
GM.SEJNY, budowlana 9.000mkw, nad j.Półkoty, wodociąg, prąd, 30 zł/mkw. 502-463-849.
GM.SEJNY, budowlana, 10.000mkw, możliwość podziału, przy jeziorze Gaładuś, 25 zł/mkw. 605-639-921.
GM.SEJNY, budowlana, 3.100mkw, 22 zł/mkw. 514-141-418.
GM.SOKOŁY, budowlana, przy trasie Wys-Maz -Białystok, 1,50ha, media, 8 zł/mkw. 725-218-350.
GM.SOKÓŁKA, Rozedranka, budowlana, 1.400mkw, szer.50m, woda, prąd, asfalt, 17 zł/mkw. (85)711-16-62.
GM.SOKÓŁKA, Rozedranka, budowlana, 3.600mkw, szer.34m, pomiedzy 2-drogami, asfalt, prąd droga, 17 zł/mkw. (85)711-16-62.
GM.SUCHOWOLA, 10.700mkw, z pozwoleniem na budowę, uzbrojona +plan budynku gospodarczego z socjalnym, 180.000 zł. (87)621-42-60.
GM.SUPRAŚL, Surażkowo, 1,09ha, łąka z prawem do zabudowy, dostęp do rzeki, 12 zł/mkw. 514-389-315.
GM.SURAŻ, budowlana, 1.500mkw, 8 zł/mkw. 518-224-173.
GM.SUWAŁKI, 3.000mkw, z możliwością zabudowy, media, 35 zł/mkw. 513-756-706.
GM.SUWAŁKI, rolno-budowlana, 1.13ha, 10 zł/mkw. 796-603-349.
GM.SZCZUCZYN, siedlisko 25arów, dom drewniany do remontu, budynki murowane, garaż, 55.000 zł. 508-130-626.
GM.SZTABIN, rekreacyjna, 4.92ha, uzbrojona, staw, 250.000 zł. 502-897-015.
GM.SZUDZIAŁOWO, 30km od B-stoku, siedliskowo- budowlana, 0.30ha, 37.000 zł. (85)722-14-94.
GM.SZYPLISZKI, Jasionowo, 1,8ha, 4km od Suwałk, prz trasie Via Baltica, media, 239.000 zł. 514-945-483.
GM.ŚWIĘTAJNO, 200 m od jeziorA kRZYWE, budowlana, 446 mkw, 29.000 zł. 516-673-836.
GM.TUROŚŃ Kościelna, budowlana, 1.500mkw, 35 zł/mkw. 697-701-998.
GM.TUROŚŃ Kościelna, budowlana, 4.600mkw, 45 zł/mkw. 697-701-998.
GM.TYKOCIN, kol.Siekierki, 3xdziałka rolno-leśne, 3790mkw, prąd na drodze dojazdowej, 30.000 zł/szt. 602-312-365, (85)662-70-15.
GM.WIZNA, pow.Łomża, rekreacyjna, 800mkw, nad rzeką Biebrzą, 32.000 zł. 501-473-339.
GM.WYS.MAZ, budowlana, 3.000mkw, 22 zł/mkw. (86)275-00-28.
GM.WYS.MAZ, siedlisko 0,5ha, media, 150.000 zł. 698-481-641.
GM.WYSOKIE Mazowieckie, budowlana, 1600mkw, media, 50 zł/mkw. 509-894-526.
GM.WYSOKIE Mazowieckie, siedlisko, 1.20ha, możliwość podziału, 25 zł/mkw. 698-481-641.
GM.ZABŁUDÓW, 4.000 mkw, 10 zł/mkw. 502-822-822.
GM.ZABŁUDÓW, budowlana, 1.800mkw, dom murowany, budynki gospodarcze, 70.000 zł. (85)717-82-03.
GM.ZABŁUDÓW, budowlana, 4.600mkw, 12 zł/mkw. 505-123-439.
GM.ZAWADY, budowlano-rolna, 0.3ha, 80.000 zł. 603-703-783.
GONIĄDZ, ul.Wojska Polskiego, budowlana, 1.800mkw, 125.000 zł. 664-653-861.
HAJNÓWKA, budowlana, 1.400mkw, uzbrojona, drewniany dom, budynek gospodarczy, 100.000 zł. 793-111-516.
HAŃCZA, gm.Przeroś, warunki zabudowy, 3.000mkw, 1,5km do jeziora, media, 50.000 zł. 506-090-001.
IZABELIN, gm.Juchnowiec, budowlana, 1.800mkw, plan zabudowy, 160 zł/mkw. 609-352-211.
JAWORÓWKA, k.Dobrzyniewa, budowlano-siedliskowa, 3.200mkw, dom do wykończenia, drewniany, 270.000 zł. 508-587-660.
JUROWCE, 2.800mkw pod lasem, 100 zł/mkw. 692-945-422.
JUROWCE, ok.Białegostoku, budowlana, 824mkw, uzbrojona, 120.000 zł. 535-066-211.

KILE, gm.Kalinowo, 0.73ha, możliwość przekwalifikowania, przy drodze asfaltowej, 28 zł/mkw. (87)610-39-32, 664-934-102.
KLEPACZE, budowlana, 2szt, 900mkw, 1400mkw, prąd, woda, na górce, 165 zł/mkw. 509-336-099.
KLEPACZE, gm.Choroszcz, budowlana, 1.700mkw, uzbrojona, 180.000 zł. 664-158-746.
KOL.SIEKIERKI, gm.Tykocin, rolno-leśna, z warunkami zabudowy, 3252 mkw, 40.000 zł. (85)662-70-15.
KOL.ZABŁUDÓW, 3.000mkw, warunki zabudowy, atrakcyjna lokalizacja, 60.000 zł. 501-321-976.
KOŚCIUKI, gm.Choroszcz, budowlana, 1.000 mkw, budynek gospod, 75.000 zł. 512-971-617
KRAKULE, ok.Białegostoku, budowlana, 2000 mkw, centrum wsi, wszystkie media, strumyk, 140 zł/mkw. 604-820-513.
KRASNYBÓR, gm.Sztabin, 2.000mkw, zabudowana, pomieszczenie socjalne, garaże, wiata, do remontu, dobry dojazd, 90.000 zł. 606-184-429.
KRYNKI, 3x budowlana, 7000mkw, 60.000 zł, do uzg. 518-645-078.
KRYNKI, budowlana, 2x1.350mkw, 16 zł/mkw. 507-218-250.
KURIANY, 1.660mkw, kwadrat, budowlana, media, sąsiedztwo nowych domów, 90 zł/mkw. 514-945-483.
KURIANY, budowlana, 1.340mkw, kwadrat, media, sąsiedztwo nowych domów, 110 zł/mkw. 514-945-483.
KURIANY, ok.Białegostoku, rolno-budowlana, 7.200 mkw, 30 zł/mkw. (86)273-21-78.
KUŹNICA, budowlana, 1.100mkw, 35.000 zł. 798-141-240.
LEWICKIE, gm.Juchnowiec Kościelny, 3.200mkw, warunki zabudowy, 60 zł/mkw. 510-686-781.
ŁAPY, budowlana, nad Narwią, 800mkw, pełne uzbrojenie, 75.000 zł. 691-386-385.
MACHARCE, gm.Augustów, 500mkw, rekreacyjno-budowlana, w pobliżu jeziora Serwy, 25.000 zł. 795-161-644.
MAŁE Olecko, 8 arów, z budynkiem 42 mkw, nad jeziorem, 39.000 zł. 793-648-327.
MAZURY, nad jeziorem Śniardwy, 3.5ha, dopłaty unijne, 18 zł/mkw. 530-191-960.
MUŁY, gm.Płaska, 3.900mkw, 80 zł/mkw. 667-238-036, 663-538-674.
NAREW, rekreacyjna, 2.000mkw, możliwość zabudowy, prąd, 400m od rzeki Narew, 65.000 zł. 606-644-229.
NIEWODNICA Nargilewska, ok.Białegostoku, 2.800mkw, media, 49 zł/mkw. 696-566-280.
NIEWODNICA, budowlana, 4.139mkw, kwadrat, płaska, media, blisko komunikacja, 62 zł/mkw. 696-566-280.
NOWE Aleksandrowo, przy głównej ulicy, 3.600mkw, media, 145 zł/mkw. 505-600-930.
NOWODWORCE, rolno-budowlana, 3.000mkw, 139.000 zł. 609-613-360.
NOWY Dwór, rekreacyjno-budowlana, 1.900mkw, zasiana trawą, 25m od kanalizacji, wody, 5 zł/mkw. 512-517-230.
OGRODNIKI, gm.Choroszcz, budowlana, 2.300mkw, 70 zł/mkw. 606-817-599.
OK.AUGUSTOWA, siedlisko, dom murowany, wysoki standard, działka 1000mkw, w lesie, 420.000 zł. 608-660-650.
OK.BIAŁEGOSTOKU, Rafałówka, rekreacyjna z prawem zabudowy, 7.000mkw, domek, staw, nasadzenia, 300.000 zł, lub zamiana/mieszkanie. 605-203-523.
OK.BIAŁEGOSTOKU, rolno-budowlana, 2.000mkw, staw, 12 km od Białegostoku, 65.000 zł. 517-873-091.
OK.B-STOKU, Zaścianki, budowlano-usługowa 1.715mkw, media, przy drodze głównej, 220.000 zł. 767-666-394.
OK.CIECHANOWCA, rekreacyjna 7.700mkw, nad rzeką Nurzec, 8 zł/mkw. (86)277-40-52.
OK.CIECHANOWCA, siedlisko 4.400mkw, dom drewniany, budynki gospodarcze murowane, studnia, media, ogrodzone, blisko woda, 140.000 zł. (86)277-40-52.
OK.DROHICZYNA, nad Bugiem, letniskowa, 0.5ha z lasem, 70.000 zł. 602-786-532.
OK.EŁKU, nad j.Krzywe, siedlisko, dom 140mkw, stodoła murowana 160mkw, budynek gosp. 120mkw, działka 1,08ha, 580.000zł. 502-646-398.
OK.EŁKU, Stare Juchy, nad j.Garbas, 3.300mkw, 45 zł/mkw. 502-646-398.
OK.GIŻYCKA, 2xbudowlana, 1.500mkw, blisko jeziora, 50-70 zł/mkw. 501-267-517.
OK.GRABÓWKI, 2xbudowlane, 1.000mkw, 1.700mkw, 125 zł/mkw. 728-519-977.
OK.GRAJEWA, 2.5ha, prawo zabudowy, produkcja opału ekologicznego, 4.8 zł/mkw. 662-064-170.
OK.GRAJEWA, Toczyłowo, trasa 61, siedlisko, 10.000mkw, dom piętrowy 220mkw, budynki gospodarcze 3szt, 900.000zł. (86)272-81-81, 507-082-458.
OK.GRÓDKA, 30km od B-stoku, siedlisko, 2.5ha, dom drewniany, prąd, woda, studnia, 250.000 zł, bezpośrednio. 501-468-408.
OK.KNYSZYNA, rolno-budowlana, 10.000mkw, w tym trzy stawy rybne, 4.000mkw, do oczyszczenia, 72.000 zł. 514-232-048.
OK.MONIEK, siedlisko z domem murowanym, 420mkw, 1.5ha, 1.000.000 zł. 664-536-930.
OK.NOWYCH Piekut, siedlisko, 33 ary, dom murowany, 70.000 zł. 664-878-329.
OK.OLECKA, 2.000mkw, letniskowa, prawo zabudowy, nad j.Kukowino, 35 zł/mkw. 604-418-597.
OK.OLECKA, gm.Swiętajno, REKREACYJNO-budowlana, 1.000mkw, media, blisko jeziora, 50.000 zł. 600-280-799.
OK.SUWAŁK, 5.000mkw, możliwość podziału, 30zł/mkw. 500-221-956.
OK.SUWAŁK, budowlana, 1.600mkw, ogrodzona, wszystkie media, budynek gosp, 165.000 zł. 504-291-492.
OK.SUWAŁK, budowlana, 10.150mkw, altana, media, przy asfalcie, 175.000 zł. 509-093-832.
OK.SUWAŁK, Przebród, siedlisko, 2.39ha, w tym 0.41ha lasu, wszystkie media, przedszkole, 260.000 zł, 503-567-642, 601-806-347.
OK.SUWAŁK, rekreacyjna, 30arów, zalesiona, nad jeziorem, 35 zł/mkw. 667-474-250.
OK.SUWAŁK, rolno-budowlana, 4.000mkw, przy lesie, 25 zł/mkw. 880-436-227.
OK.WASILKOWA, ROD Uroczysko, ogrodnicza, 600mkw, dom, 30.000 zł. (85)651-00-27.
OK.WYS.MAZ, budowlana, 3005mkw, 75.000 zł. 511-148-536.
OLECKO, budowlana, 3.012mkw, 23 zł/mkw. 668-392-625.
OLECKO, budowlana, 492mkw, 200m od jeziora, 50.000 zł. 694-054-174.
OLMONTY, od Stanisławowa, budowlana, 1.077mkw, z warunkami zabudowy, pełne media, 150.000 zł. 606-391-222.
OLMONTY-BIAŁYSTOK, inwestycyjna, rolna, 7.5ha, 200.000 zł/ha. 695-681-107.
OSINKI, ok.Suwałk, budowlana, 1.600mkw, wodociąg, 200m od jez.Czarne, 300m od lasu, 30 zł/mkw. 507-155-250.
OSTRÓW Nowy, siedlisko, 3,35ha, 85.000 zł. (85)650-51-44.
PAŃKI, gm.Choroszcz, przy nowo powstałym osiedlu, budowlana, 1.050mkw, 60 zł/mkw. 694-362-879.
PŁOCICZNO k.Ełku, rekreacyjna, 42 arów, możliwość zabudowy, media, droga dojazdowa, dostęp do jezior, 18 zł/mkw. 691-401-189.
PRZEBRÓD, gm.Suwałki, 35arów, budynek gospodarczy 99mkw, 200.000 zł lub zamiana na blok w Suwałkach. 515-419-861.
RACZKI, ok.Suwałk, budowlana, uzbrojona, 774 mkw, wszystkie media, 60.000 zł. 511-083-765.
RAJGRÓD, budowlana, 3000mkw, w pobliżu jeziora, przy lesie, 115.000 zł. 600-162-947.
ROŻYŃSK gm. Ełk, rolna, 7.5 ha, 200.000 zł. 513-235-540.
SAJZY, gm.Ełk, 2xbudowlana, nad jeziorem, 2500-1500mkw, 40 zł/mkw. 663-545-818.
SKRYBICZE, rolna z warunkami zabudowy, 3200mkw, prąd, 150.000 zł. 508-879-570.
SOBOLEWO, 2xbudowlana, 1.100-1.680mkw, media, 120 zł/mkw. 600-982-236, 795-161-644.
SOBOLEWO, ok.Białegostoku, 1.600mkw, prąd, 70 zł/mkw. 530-199-042.
SOBOLEWO, ok.B-stoku, 1600 mkw, 100 zł/mkw. 792-871-186.
SOKÓŁKA, ul.Górna, budowlana, 360mkw, częściowo uzbrojona, 45.000 zł. 721-130-024.
SOLNICZKI, budowlana, 1.000mkw, 80 zł/mkw. 607-319-353.
STARE Juchy, siedlisko, 1,08ha, nad j. Krzywe, 580.000 zł. 502-646-398.
STARY Kornin, ok.Hajnówki, 52a, siedlisko, drewniany dom, prąd, woda, dojazd asfaltem, 15 zł/mkw. 662-661-744.
STRZELCOWIZNA, gm.Płaska, 1,36ha, w trakcie przekształcenia, możliwość podziału, 15 zł/mkw. 514-206-457.
STRZELCOWIZNA, gm.Płaska, budowlano-letniskowa, 6.400mkw w tym 2.400mkw lasu, wszystkie media, 17 zł/mkw. 692-186-790.
SURAŻ, budowlana, 2.400mkw, uzbrojona, przy ulicy, 40 zł/mkw. 698-844-416.
SUWALSKI Park Krajobrazowy, nad jeziorem, rekreacyjna, 0.38 ha, 25 zł/mkw. (87)568-81-73.
SUWAŁKI, M.Konopnickiej, ogrodnicza, domek murowany, 12.000 zł. 518-421-876.
SUWAŁKI, ogród działkowy im.Jaćwingów, pracownicza, domek, zagospodarowana, 15.000 zł. 695-910-815.
SUWAŁKI, ul.Bakałarzewska, budowlana, 3.000mkw, pozwolenie na budowe, 125.000 zł. 509-093-832.
SUWAŁKI, ul.Sianożęc, ogrodowa, z domkiem, 11.500 zł. 668-805-842.
SUWAŁKI, ul.Staniszewskiego, budowlana, 3.000mkw, plan zagospodarowania, przy lesie, 120 zł/mkw. 666-878-633.
SUWAŁKI, ul.Szitalna, budowlano-usługowa, 1.800mkw, 500 zł/mkw. 695-575-326.
SUWAŁKI, ul.Szpitalna, 1.007mkw, prawo zabudowy, 500 zł/mkw. 509-414-860.
SUWAŁKI, Zahańcze, ul.Bydgoska, budowlana, 286mkw, 93.000 zł. 500-211-710.
SUWAŁKI, Zahańcze, ul.Bydgoska, budowlana, 286mkw, 95.000 zł. 500-211-710.
SZREJKI, oEłku, uzbrojona, 35 a, 35 zł/mkw. (87)619-73-39.
SZTABIN, budowlana, w centrum gminy, 650 mkw, 37.000 zł. (87)629-81-16.
ŚWIĘTAJNO, ok.Olecka, dom z działką, blisko jeziora, 220.000 zł. 660-834-781.
TOCZYŁOWO, gm.Grajewo, budowlana, 10.000mkw, możliwość podziału, blisko jeziora, media, 28 zł/mkw, 609-787-358.
TUROŚŃ Kościelna, budowlana, 150.000 zł. 517-708-615.
TUROŚŃ Kościelna, budowlana, 1700mkw, 70.000 zł. (85)650-54-00.
TYKOCIN, ul.Holendry, budowlana, 857mkw, 80 zł/mkw. 501-772-003.
WANIEWO 3.200mkw z domem drewnianym 6x8, 200m od rzeki Narew, NPN, cisza spokój, 110.000 zł. 508-351-711.
WASILKÓW, ok.Jaroszówki, budowlana, 950mkw, z pozwoleniem na budowę, 86.900 zł. 609-613-360.
WIŚNIOWO Ełckie, gm.Prostki, 0,5ha, dom murowany do remontu, stajnia, stodoła, budynek gospodarczy, 150.000. 604-507-618.
WITOWO, pow.hajnowski, budowlana, 3.700mkw, 4 km do zalewu Bachmaty, 20 zł/mkw. (85)685-31-07.
WOŹNAWIEŚ, ok.Rajgrodu, rekreacyjna, 1.200 mkw, z linią brzegową, 55.000 zł. 692-715-793.
WÓLKA, gm.Juchnowiec, 9.000mkw, prawo zabudowy, 90.000 zł. 608-504-742.
WYCHODNE, ok.Suwałk, 2xbudowlana, 1.500mkw, zalesiona, nieuzbrojona, 30 zł/mkw. 517-665-246.
WYSOKA Góra, gm.Krasnopol, rolna z możliwością przekształcenia 0,60 ha, 30.000 zł. 516-940-508.
WYSOKIE Mazowieckie, budowlana, 1.200mkw, uzbrojona, prąd, woda, 100.000 zł. 602-786-532.
WYSOKIE Mazowieckie, ul.Przechodnia, budowlana, 954mkw, 170 zł/mkw. 668-270-929.
ZAGÓRKI, budowlana, 1.167mkw, prostokątna, 180 zł/mkw. 513-022-696.
ZATYKI, gm.Olecko, rolno- budowlana, 4.600mkw, 80.000 zł. 501-274-244.
ZDORY, ok.Pisza, budowlana, 120.000mkw, przy drodze nad j.Śniardwy, 34 zł/mkw. 698-249-198.
ZDORY, ok.Pisza, rekreacyjna, 8.300mkw, nad j.Śniardwy, 39 zł/mkw. 698-249-198.
ZŁOTA Wieś, 0.1-0.3ha, 20-60 zł/mkw. 694-540-972.
ŻÓŁTKI, gm.Choroszcz, budowlana, 1000 mkw, 120.000 zł. 602-446-455.

❑ WYNAJMĘ

EŁK, ul.Kilińskiego, miejsce na reklamę, 3x6m, 300 zł/miesiąc. 603-906-286.
MIEJSCE na reklamę, trasa Białystok/Grajewo, 100 zł. 692-715-793.
POSZUKUJĘ: Rajgród, okolice, rekreacyjna, siedlisko. 608-236-840.

LOKALE UŻYTKOWE

❑ KUPIĘ

BIAŁYSTOK, os.Białostoczek, garaż, lub wynajmę. 798-590-984.
USŁUGOWY do 40m2 najchętniej osiedla: Przydworcowe, Nowe Miasto, Słoneczny Stok, oddzielne wejście (warunek konieczny). 500-016-300.

❑ SPRZEDAM

BIAŁYSTOK, bazar Włókniarz, stragan 20mkw, 20.000 zł. 792-877-299.
BIAŁYSTOK, bazar Włókniarz, stragan, 10,5mkw, 15.000 zł. 792-877-299.
BIAŁYSTOK, CH Park, handlowy, 36 mkw, parter, łazienka, 21.500 zł. 509-915-844.
BIAŁYSTOK, garaż, blaszak, 5,60x2,60m, 700 zł. 888-600-736.
BIAŁYSTOK, os.Białostoczek, ul.Przytorowa, garaż, 27mkw, 12.000 zł. 531-176-641.
BIAŁYSTOK, os.Dziesięciny, garaż blaszak, 300x500, 1.600 zł. 505-134-045.
BIAŁYSTOK, ul.Bohaterów Monte Cassino, kiosk handlowy, 16mkw +12mkw teren przed kioskiem, 2.500 zł. 880-129-636.
BIAŁYSTOK, ul.Murarska, garaż murowany, prąd, 25.000 zł, B-stok. 510-912-941.
BIAŁYSTOK, ul.Murawska, garaż murowany, prąd, 25.000 zł. 510-912-939.
BIAŁYSTOK, ul.św.Rocha, centrum handlowe Park, 15mkw +wc, 15.000 zł. 664-617-803.
BIAŁYSTOK, ul.Zagórna, handlowo-usługowy, 42mkw, 77.000 zł. 511-186-696.
BIELSK Podl, ul.Warzywna, garaż blaszak, 1.000 zł. 600-316-991.
BIELSK Podlaski, ul.Kleszczelowska, 32mkw, CO, 10.000 zł. 506-470-587.
DOBRZYNIEWO, 120mkw, handlowo-usługowo-mieszkalny, 230.000 zł. 694-773-302.
EŁK, ul. Matejki, garaż murowany, kanał +światło, 25.000 zł. 720-527-170.
GARAŻmurowany, 17,5 mkw., przy ul. Łukowskiej 3A, 22000 zł, prawo odrębnej własności, tel. 85/742-59-40.
KRYNKI, budynek 2-piętrowy, 340mkw, 250.000 zł, do uzg. 518-645-078.
OK.CHOROSZCZY, Dzikie, kiosk typu Ruch, 2,40x3,70m, st.bdb, 3.500 zł. 693-926-004.
SOKÓŁKA, ul.Fabryczna, garaż blaszak, 6x4m, 2.500 zł. 785-224-239.
SUWAŁKI, os.Północ, 70mkw, 260.000 zł, lub wynajmę, 2.000 zł +liczniki, lub na dom, Suwałki, okolice. 509-414-860.
SUWAŁKI, ul.Jana Pawła II, usługowy, 107,44mkw, 463.000 zł.(87) 567-73-00.
SUWAŁKI, ul.Ogińskiego, handlowo-usługowo-mieszkalny, 225mkw, 2.000 zł/mkw. 504-116-334.
SUWAŁKI, ul.Pułaskiego, kiosk, 4.000 zł. (87)567-28-01.
SUWAŁKI, ul.Sejneńska, bazar, kiosk, 12mkw, 7.000 zł, lub wynajmę 200 zł +opłaty. 505-317-788.

❑ WYNAJMĘ

BIAŁYSTOK, os.Białostoczek, 75mkw, ogródek 120mkw, pod każdą działalność, budynek wolno stojący, atrakcyjna lokalizacja, 40 zł/mkw, do uzg. 793-009-785.
BIAŁYSTOK, os.Dziesięciny, podpiwniczenie w domu wolnostojącym, 98mkw, dodatkowo 2-pokoje, 1.200 zł/mc+ opłaty. 695-116-283.
BIAŁYSTOK, ul.Gajowa, 30mkw, 1.650 zł. 606-283-988.
BIAŁYSTOK, ul.Wiatrakowa, garaż murowany, 3x6m, 130 zł. 513-488-227.
DOBRZYNIEWO magazyn lub warsztat, kanał, strych, 50mkw, spokojnej osobie, 500 zł. 695-834-286.
GOŁDAP, centrum, biuro, handlowo-usługowy, 50mkw, 1.100 zł. 506-393-985.
HAJNÓWKA, 3 Maja, handlowo-usługowy, 28 mkw, 25 zł/mkw. 516-109-323.
HAJNÓWKA, 3 Maja, handlowo-usługowy, 39 mkw, 30 zł/mkw. 516-109-323.
HAJNÓWKA, 3 Maja, handlowo-usługowy, 50 mkw, 30 zł/mkw. 516-109-323.
LOKAL 70 mkw 2-poziomowy przy Nowym Świecie w kamienicy, 2.400 zł +liczniki. 601-806-302.
LOKAL 75 mkw przy szosie ul. Zabłudowska 87, 3.000 zł +opłaty, 512-262-602
ŁAPY, ul.Rzemieślnicza, 100mkw, na działalność, media, po remoncie, 25 zł/mkw. 606-206-722.
PISZ, 40 mkw, z witryną i parkingiem, 1.200 zł. 505-398-820.
POSZUKUJĘ usługowego do 40m2 najchętniej osiedla: Przydworcowe, Nowe Miasto, Słoneczny Stok, oddzielne wejście. 500-016-300.
SIEMIATYCZE ul.Grodzieńska, handlowo-usługowy, 60 mkw, 1.000 zł. 516-109-323.
SUWAŁKI, 120 mkw, na warsztat lub magazyn, 2.000 zł. 514-206-457.
SUWAŁKI, os.Falka, handlowo-usługowy, 57mkw, po remoncie, 1.300 zł. 504-713-683.
SUWAŁKI, ul.1Maja, biurowy, 20mkw, 500 zł. 517-799-381.
SUWAŁKI, ul.Moniuszki, murowany garaż 3x6m, 110 zł. 508-051-617.
SUWAŁKI, ul.Przytorowa, handlowy, 550mkw, 16 zł/mkw/m-c. 504-116-334.
SUWAŁKI, ul.Sejneńska, biurowy 70mkw, plac 800mkw, 2 garaże, 800 zł. 792-228-554.
SZUKAM: Białystok, ok.ul.Starobojarska, Sobieskiego, Łąkowa, Kraszewskiego, garaż. (85)875-52-75.

DLA DOMU

SPRZEDAM

PIEKARNIK do wbudowania AMICA EBC 6421, płyta gazowa PG 1920, nowe, 1.000 zł/kpl, Klepacze. (85)662-70-15.
PIEKARNIK do zabudowy, elektryczny Mastercook, 400 zł, Suwałki. 500-671-037, 504-645-653.
PIEKARNIK elektryczny, pod zabudowę, Białystok, 150 zł. 609-051-698.
PŁYTA gazowa do zabudowy Mastercoook, stan bdb, 200 zł, Suwałki. 500-671-037, 504-645-653.
PŁYTA grzewcza Zanussi, gazowa, do zabudowy, Białystok, 100 zł. 609-051-698.
PRALKA automatyczna Candy, używana, 300 zł, B-stok. 504-020-950.
PRALKA automatyczna Elektrolux, 200 zł, Knyszyn. 513-569-900.
PRALKA automatyczna Holiday, do naprawy, 130 zł, Białystok. (85)675-45-11.
PRALKA automatyczna Wiatka, 14-programów, stan db, 180 zł, Suwałki. 696-939-881.
PRALKA automatyczna, Tamat500, 100 zł, Łapy. 504-500-127.
PRALKA Gorneja WA801N, 200 zł, gm.Boćki. 604-810-538.
PRALKA Hower Quatro1300, uszkodzony wirnik, 200 zł, lub na części, gm.Boćki. 604-810-538.
PRALKA wirnikowa typu frania, 120 zł, Białystok. 792-636-056.
PRALKA wirnikowa z podgrzewaczem wody, 150 zł. 508-466-096.
PRALKA z podgrzewaczem, 100 zł, B-stok. (85)651-29-69.
PRALKA, 500 zł, gm.Szumowo. (86)475-05-08 po20.
SUSZARKA do włosów, 3 szt, 20 zł/szt. 798-511-116.
ZAMRAŻARKA Bosch, wys.180cm, 8-szufladowa, 350 zł, Białystok. (85)675-45-11.
ZAMRAŻARKA skrzyniowa, duża, 220l, stan bdb, 350 zł, B-stok. 602-649-828.
ZAMRAŻARKA, 180l, 7 półek, nowy agregat, 500 zł, Białystok. 600-452-710.
ZAMRAŻARKA, 3-szufladowa, 300 zł, gm.Dąbrowa B-stocka. 698-680-433.
ZAMRAŻARKA, 4-szufladowa, stan bdb, 350 zł, gm.Wasilków. 665-566-841.
ZAMRAŻARKA, dł.1,50m, nowa, 800 zł, gm.Ciechanowiec. (86)277-68-65.
ZAMRAŻARKO-CHŁODZIARKA, 500 zł, Ostrołęka. 602-106-776.
ZESTAW do zabudowy: płyta gazowa +piekarnik elektryczny Mastercook OP8ECRP, stan bdb, 399 zł, Białystok. 504-446-226.
ZMYWARKA BEKO DIS1501 do zabudowy, szer.45cm, ukryty panel sterowania, kl.A, nowa, 900 zł, Klepacze. (85)662-70-15.
ZMYWARKA Whirlpool, 6-letnia, stan bdb, 500 zł, gm.Knyszyn. (85)716-77-72.
ZMYWARKA, 280 zł, Białystok. (85)676-22-45 po 17.00.

INNE

BOILER, ocynkowany, 200 zł, gm.Korycin. (85)721-92-01.
BOJLER Biawar 150l, podwójna wężownica, 2szt, stan bdb, 300zł/szt, Augustów. 792-047-037.
BOJLER do wody, 100l, ocynkowany, 200 zł, ok.Suwałk. 514-220-235.
BOJLER elektryczny z wężownicą, 100l, Biawar, 420 zł, Białystok. (85)654-50-69.
BOJLER elektryczny, 60l, mało używany, 300 zł, Białystok. (85)744-44-94.
BOJLER gazowy Liko, 100l, 250 zł, Białystok. 608-058-703.
BOJLER gazowy, do ciepłej wody, 250 zł, B-stok. (85) 651-28-41.
BOJLER ocynkowany 150l, nagrzewnica, Sejny, 150 zł. 606-236-287.
BOJLER, 150l, nowy, 200 zł. 511-993-426.
CEGIEŁKA do podgrzewania wody, do bojlera, 160 zł, gm.Hajnówka. (85)686-88-86.
KOCIOŁ olejowy Scharter +bojler, 1.500l, 2.000 zł, B-stok. 506-030-847, 605-246-479.
KOCIOŁ wodny „SKi" 17,5 KW, używany, 600 zł, Białystok. 668-343-482.
PARNIK, 150l, gaz, 2 szt, 300 zł/szt, Augustów. 601-176-393.
PIEC c.o 5, używany, 2.500 zł, Grajewo. 660-636-023.
PIEC c.o na węgiel, drewno, do 100mkw, 900 zł. 602-848-141.
PIEC c.o, 15KW, nowy, 1.000 zł, Białystok. 602-384-881.
PIEC CO 22Kw, używany, st.bdb, 500 zł. 514-941-658.
PIEC CO, 34Kw, 1.300 zł, 4-letni, lub zamienię na mniejszy do 20Kw, Sokoły. (86)476-30-76.
PIEC CO, mało używany, 800 zł. 508-305-278.
PIEC CO, na ekogroszek, płomiennicowy, na gwarancji, 6.000 zł, ok.Białegostoku. 604-672-605.
PIEC CO, nowy, 12KW, 1.900 zł, gm.Zabłudów. 794-435-187.
PIEC EKOCENTR, 25Kw, ekogroszek +bojler 300l, po 2 sezonach, 7.000 zł, Sejny. 666-963-025.
PIEC elektryczny, przepływowy do CO, 300 zł, Białystok. 608-058-703.
PIEC gazowy Stiebel Eltrom, 24KW, serwisowany, 250 zł, B-stok. 509-639-737.
PIEC Hajnówka typ Moderator, 28KW, 800 zł, B-stok. 512-938-113.
PIEC typ koza, 150 zł, B-stok. 695-614-593.
PIEC węglowy, nowy, gwarancja, 2.650 zł, gm.Łapy. 502-653-938.
PIECYK gazowy z butlą, 200 zł, Łapy. 501-618-472.
PIECYK gazowy, 200 zł, B-stok. 602-586-766.
PIECYK gazowy, 300 zł, Białystok. (85)664-23-75.
PIECYK Junkers gazowy wieloczerpalny, 280 zł, Białystok. 794-717-236.
PODGRZEWACZ do wody, elektryczny, 16 l, kompletny, mało używany, 300 zł, Choroszcz. 600-738-388.
PODGRZEWACZ wody Kaskada 2 OP-18.04, przepływowo-elektryczny, 18 KW, 3x400V, 650 zł, Białystok. 604-197-223.
POMPA obiegowa 25 POr 60, do kotła wodnego, 200 zł, Białystok. 668-343-482.
PRALKĘ automatyczną nieużywaną, tanio, 500-600 zł. Tel. 85 74 15 828, po godz. 16.
WALIZKI na kółkach, 4szt, 30-50 zł/szt, B-stok. 798-511-116.
WKŁAD do kominka, nowy, 250 zł, ok.Knyszyna. 798-267-243.
ZBIORNIK hydroforowy z czujnikiem ciśnienia, 25l, wyłącznikiem, nie używany, 90 zł/kpl, Białystok. 517-931-667.
ZBIORNIK hydroforowy, 300l, 150 zł, ok.Szepietowa. 507-059-771.

DLA DZIECI

AKCESORIA

SPACERÓWKA Graco, 120 zł, B-stok. 508-615-728.
STOLIK z krzesełkiem do karmienia, drewniany, mało używany, 95 zł, B-stok. 785-917-168.
ŚPIWÓR dziecięcy, ocieplany Jeep, stan db, 120 zł, Grajewo. 888-887-642.
WÓZEK 3-kołowy, 2-częściowy, koła pompowane, 350 zł, Białystok. 794-639-118.
WÓZEK bliźniak Croft, wielofunkcyjny, 400 zł, gm.Krasnopol. 503-743-894.
WÓZEK dla bliźniąt, podłużny, używany stan db, 250 zł, Augustów. 507-591-410.
WÓZEK dziecięcy 3-funkcyjny, nosidełko, spacerówka, kolor ciemny raczej dla chłopca, 350 zł, gm.Zambrów. (86)270-30-90, 666-537-865.
WÓZEK dziecięcy gondola, fotelik samochodowy 0-13kg, wpinany do stelarza wózka, Mothercare, 350 zł/kpl, Białystok. 506-766-956.
WÓZEK dziecięcy, 2-funkcyjny +spacerówka, stan bdb, 170 zł, B-stok. 500-767-728.
WÓZEK dziecięcy, 3-funkcyjny +fotelik, 0-13kg, 650 zł, Grabówka. 506-480-510, 502-909-503.
WÓZEK dziecięcy, możliwość przerobienia na spacerowy, 300 zł, leżak bujany, 70 zł, Bielsk Podl. 508-569-567.
WÓZEK dziecięcy, składany z bagażnikiem, 80 zł, B-stok. (85)654-23-35.
WÓZEK dziecięcyb ze spacerówką, szary, aluminium, stan db, 150 zł, B-stok. (85)653-74-68.
WÓZEK spacerówka, parasolka, 55 zł. 517-681-973.
WÓZEK wielofuncyjny: głęboki, spacerówka, gondola, torba, granatowo-pomarańczowy, 270 zł, Czyżew. 535-508-222 po 15.
WÓZEK wielofunkcyjny Murano, amortyzowany, duże koła, st.bdb, 650 zł, B-stok. 691-722-812.
WÓZEK wielofunkcyjny, 300 zł, B-stok. 503-046-335.
WÓZEK wielofunkcyjny: gondola, spacerówka, nosidełko, fotelik samochodowy, zielony, 300 zł, Bielsk Podlaski. 880-906-524.
WÓZEK, spacerówka, 3-kołowa Jogging TFC, stan bdb, 300 zł. 609-265-547.
WYPRAWKA do przedszkola +piżamka na 4 lata, 110 zł, B-stok. (85)663-00-53.

ODZIEŻ

DRES sportowym Jagielloni, chłopięcy, 134cm, 50 zł, Białystok. 506-290-707.
UBRANKA chłopięce, 140cm, 30 szt, 2-4 zł/szt, gm.Sokółka. 504-130-855.
UBRANKA dziecięce 130cm, dla dziewczynki, 30 szt, 2-4 zł/szt, ok.Sokółki. 504-130-855.
UBRANKA niemowlęce, dziewczęce, rozm.84-128, 49szt, bluski, spodenki, spudniczki, tuniki, kurteczki, 5-20 zł/szt, Białystok. 664-383-415.

RTV

SPRZEDAM

DEKODER Philips DSR 3201, wyświetlacz, prod.węgierskiej, 60 zł, B-stok. 507-824-992.

SPRZEDAM

TV kolorowy 21", pilot, dokumentacja, stan bdb, 300 zł, Suwałki. 667-156-205.
TV kolorowy Sony, ekran 53x36cm, 90 zł, Białystok. 606-542-335.
TV LCD Panasonic Viera, 32", HD Ready, HDMI Euro Panorama, pilot, 700 zł. 666-277-696.
TV LCD Toshiba Regza, 32", HD Ready, 2 hdmi, 2euro, pilot, 700 zł, Białystok. 517-274-564.
UNITRA ZODIAK DSS402 14702, klasyk dla kolekcjonera, 100 zł, Suwałki. 502-064-974.
WIEŻA Aiwa, duża, pilot, 5-segmentów, 1.500 zł, B-stok. 510-912-941.
XBOX360, 120GB hdd, 4 bezprzewodowe pady, 2 gitary, 103 gry, 1.000 zł, Białystok. 517-409-794.

KOMPUTERY

SPRZEDAM

MONITOR lcd Acer, 20", 180 zł, B-stok. 886-535-178.
MONITOR Philips LCD 17", 150 zł, Białystok. 513-385-257.
MONITOR płaski LG 19", 350 zł. 501-721-129.
MONITOR Samsung 17", 20 zł, B-stok. 669-999-967.
NETBOOK Samsung N150 HAP-1, wbudowany modem GSM, internet na kartę SIM, używany, 800zł, Ełk. 506-716-280.
PROCESOR Athlon XP 2200+,1GB RAM, HDD 80 GB, grafika RADEON HD 2600XT 256MB, 320 zł, Białystok. 691-513-220.
STACJONARNY +osprzęt, stan bdb, 400 zł, Białystok. 602-363-921.
STACJONARNY Dell, Pentium IV, 2.4GHz, 1GB Ram, XP, monitor, mysz, klawiatura, 350 zł, gm.Korycin. 798-723-376.
STACJONARNY HP, Windows 98, 250 zł, B-stok. 604-327-028.
STACJONARNY LG 52X Max, monitor Samsung, 80 zł, Białystok. 696-591-187.
ZESTAW, monitor Fujitsu Siemens, LCD 19", PC, procesor 1,8G, 900P, srebrny, 400 zł, Białystok. 513-385-257.

HOBBY

ZWIERZĘTA

❑ JEŹDZIECTWO

BRYCZKA 3-osobowa, na gumowych oryginalnych kołach, 3.500 zł, Tykocin. (85)718-16-36.
BRYCZKA dwukółka, 3-osobowa, uprząż, 500 zł, gm.Suwałki. 508-779-042.
BRYCZKA farmerka, 8-osobowa, koła gumowe, 2.500 zł, ok.Suwałk. 604-229-813.
BRYCZKA konna, 10-osobowa, stan db, 2.700 zł, ok.Augustowa. 790-517-932.
BRYCZKA konna, 3.500 zł, gm.Suchowola. 723-536-059.
BRYCZKA konna, nowa, 1.500 zł, ok.Suwałk. 500-199-421.
BRYCZKA konna, resorowana, 26-osobowa, stan bdb, 2.900 zł lub zamiana na konia zimnokrwistego, ok.Augustowa. 790-517-932.
BRYCZKA przedwojenna, 5-osobowa, st.bdb, 4.500 zł, gm.Czarna Biał. (85)710-90-06.
BRYCZKA wagonetka dla kucyków lub małego konia, 6-osobowa, 1.600 zł, Ełk. (87)610-94-82.
BRYCZKA, 10-osobowa, 2.700 zł, gm.Dubeninki. 604-174-581.
CHOMĄTO małe, 100 zł, gm.Łapy. (85)715-47-85.
KLACZ 2-letnia, siodło, zaprzęg, 4.000 zł, gm.Sztabin. 608-754-191.
KLACZ Arabska, 8-letnia, z papierami, 5.900 zł, ok.Sejn. 724-728-769.
KLACZ huculska, 2szt, 2 i 3,5-letnia, pełna dokumentacja, kwalifikacje do programu, 4.000-6.000 zł/szt, gm.Ełk. 663-545-818.
KLACZ konik polski, 2-letnia, ujeżdżona, spokojna, 2.200 zł, Augustów. 667-608-708.
**KLACZ

KUCYK, klacz, uprząż, mały wóz, siodło, 3.200 zł/szystko, ok.Kolna. 608-858-456.
OGIER Arab, 6-letni, 3.500 zł, gm.Suwałki. (87)563-92-53, 666-892-952.
OGIER kary, 7-letni, paszport, 4.200 zł, gm.Rutka Tartak. (87)568-72-20.
OGIEREK, roczny, po arabie, 1.500 zł, gm.Suwałki. (87)563-92-53, 666-892-952.
OGIERKI 3-letnie, 2 szt, kasztany, sp, z linii sportowej, 4.500 zł/szt, ok.Grajewa. 600-654-270, 604-928-924.
OGIERKI arabskie 1-5-letnie, 2.000-3.000 zł, Cieliczanka, ok.Supraśla. (85)710-86-28, 606-955-232.
OKUCIE bryczki, 400 zł, gm.Wąsosz. 518-368-237.
OKUCIE do bryczki konnej, 500 zł, Olecko. 604-551-417.
OKUCIE do bryczki konnej, 750 zł, Augustów. 515-647-363.
PLECIONKA, wasąg na wóz konny, 600 zł, Augustów. 515-647-363.
PRZYCZEPKA do przewozu koni Beckmann (1984) na dwa konie, 4.500 zł, Augustów. 513-165-584.
PRZYCZEPKA samochodowa 1-osiowa do przewozu koni, dwukołowa, 2.700 zł, gm.Augustów. (87)644-22-92.
RESORY starej bryczki, 90 zł, Dąbrowa B-cka. 798-643-764.
SANIE dla kuców, nowe, 500 zł, gm.Prostki. 604-507-618.
SANIE drewniane, 500 zł, gm.Grabowo. 609-823-412.
SANIE malowane, 1.500 zł, Białystok. 604-129-877.
SIODŁO wojskowe dla szeregowego, kulbaka, 1.400 zł, gm.Zaręby Kościelne. 723-400-246.
WAŁACH małopolski 4-letni, szpak, siodło, bryczka, 3.500 zł, Mońki. 509-549-192.
WAŁACH, konik polski, 2szt, 4 i 5-letni, 2.200 zł/szt, gm.Dąbrowa Białostocka. (85)712-18-44.
WÓZ konny, mały dla kuca, 1.000 zł, gm.Sejny. 501-131-897.
WÓZ parokonny, plandeka, 20-osobowy, 12.000 zł, Ciechanowiec. 608-480-193.
WÓZ żeleźniak do złożenia, dodatkowo 2 koła zapasowe, 900 zł, gm.Giby. 503-995-973.

ROŚLINY

ALOES 6-letni, 30 zł, B-stok. (85)663-19-21.
DONICA na kwiaty, drewniana, b.duża, 60 zł, możliwość transportu, Białystok. 608-423-288.
FIKUS, 3szt, 130-250, 80-120 zł/szt, Ryn. (87)421-43-34.
FILODENDRON, wys.250cm, 150 zł, Ryn. (87)421-43-34.
KAKTUS, z rodziny Cereus, wysokość 260 cm, 300 zł. (85)674-84-71.
KWIAT doniczkowy Hoja, różowy, duży, 70 zł, Białystok. (85)745-50-15.

FOTO

APARAT cyfrowy Canon A470, nowy, 250 zł, ok.Sejn. 693-832-730.
APARAT fotograficzny, Samsung Vega 77i, nowy, 150 zł, Dąbrowa Białostocka. 662-767-257.

ANTYKI

ARMATA na drewnianych kołach, +nowe koło drewniane, 550 zł, gm.Olecko. (87)523-96-64.
GOBELINY tkane artystycznie, na ścianę, 3 szt, 50 zł/szt, B-stok. (85)742-30-26.
IKONA, początek XIXw, 800 zł, Krynki. 512-517-230.
KANISTER GMC, prod. USA, z lat 40, 150 zł, Ełk. 505-456-977.
KINKIET mosiężny, 2szt, 300 zł/kpl, Białystok. (85)662-09-17.
KINKIETY stare, mosiężne, 2 szt, b.łasne, 250 zł, Krypno. 798-267-243.
KOŁA drewniane 60-letnie, 2szt, 1.200 zł/oba, Suwałki. 600-793-716.
KOŁOWROTKI, 2szt, 100 zł/szt, gm.Dąbrowa B-cka. (85)712-13-67.
KOMODA drewniana, 2,5x1,4m, rzeźbiona, 900 zł, Białystok. 784-325-571.
KORONA pieca secesyjna, zielona, duża, 1.100 zł, Augustów. 514-830-633.
KOŻUCHY z lat 70. damski, męski, 2szt, jako eksponaty do skansenu, 100 zł/szt, Białystok. 503-391-530.
KROSNA w stanie db, 600 zł, Mońki. 667-081-286.
LADA do cięcia słomy, masywna, 400 zł, gm.Czyżew. (86)477-10-62.
LAMPION, mosiężny, duży, do powieszenia, z orłem u nasady, 200 zł, B-stok. 508-186-462.
ŁÓŻKO metalowe, szafa dębowa, kufry, 50-2.000 zł/szt, gm.Sokoły. (86)274-11-21.
MASZYNA do szycia Singer, niemiecka, stara, na korbkę, 300 zł, Krypno. 798-267-243.
MASZYNA do szycia Singier, przedwojenna, 1.500 zł, Siemiatycze. 606-422-766 po 14.
MASZYNA do szycia, 200 zł, B-stok. (85)653-19-40, 663-413-494.
MASZYNA do szycia, stara, 25 zł, Dąbrowa B-cka. 798-643-764.
OBRAZ olejny, 140x170cm, 140x180cm, 2szt, 1.200 zł/szt, gm.Juchnowiec Kośc. 887-679-969.
PIEC żeliwny, secesyjny na węgiel drewno, wys.80cm, szer.70cm, kształt liry, ornamentowany, 2.600 zł, Augustów. 514-830-633.
PŁUG 2-skibowy, konny, sprężynówka konna, po renowacji, 900 zł, gm.Zabługów. (85)717-71-10.
RAMKA na zdjęcia, mosiężna, 100 zł, Białystok. 508-186-462.
RZEŹBA drewniana Żydek, 80 zł, Białystok. 508-186-462.
SALONIK, jadalnia, 68.000 zł, Wys.Maz. (86)275-26-15.
WEZGŁOWIE łóżka, b.stare, 40 zł, Dąbrowa B-cka. 798-643-764.
ZAKUPIĘ: meble z lat 50-tych i starsze, Białystok. 509-823-238.
ZAKUPIĘ: stare monety, srebrne, złote, miedziane, do 1915r, akcje, obligacje, losy przedwojenne, carskie ruble, dolary. 882-239-802.
ZEGAR antyczny, podłogowy, XIXw, Gustaw Becker, stan bdb, 4.000 zł, Sokółka. (85)711-35-88.
ŻELAZKO, na duszę, 7 szt, 450 zł, ok.Knyszyna. 798-267-243.

KSIĄŻKI, CZASOPISMA

DOBRE szkoły na fortepian, akordeon, ćwiczenia, różne nuty, od 5-40 zł/szt, B-stok. (85)743-48-70.
ENCYKLOPEDIA rosyjska, 20 tomów (1952) 50 zł/szt, B-stok. 503-391-530.
ENCYKLOPEDIA, 1-tomowa, twarda oprawa, 25 zł, Białystok. (85)661-876-554.
INSTRUKCJE obsługi, naprawy, samochody osobowe, ciężarowe, autobusy, 6szt, 15-90 zł/szt, B-stok. 792-028-155.
KATALOGI części zamiennych do ciągników, C360, 20 zł/szt, B-stok. 662-744-100.
SEGREGATOR, Wiedza i świat, Świat Wiedzy, Wiela Encyklopedia Polonica, 20szt, 30 zł/szt, Białystok. (85)652-64-38.

INNE

MONETY polskie, okolicznościowe, 1980-1990, inne, polskie, zagraniczne, ok.30 szt, 500 zł, Grajewo. 888-887-642.
POROŻE jelenia i łosia, od 100 zł/szt, gm.Filipów. 512-909-428.
SKÓRA z lisa rudego, wyrobiona, 10szt, 500 zł/wszytko, Białytok. 508-930-158.
TKANINA miś do kurtek, czarny, 200mb, 10 zł/mb, Białystok. 600-472-719.
WYKRYWACZ metali, Salamandra, rozróżniający metale, 550 zł, Białystok. 796-758-427.
ZAKUPIĘ wykrywacz metali, z rozróżnianiem metali, do 500zł. 507-229-155.

HANDEL

SPRZEDAM

WAGA Cas, 800 zł, Olecko. (87)523-99-79.
WAGA dziesiętna z odważnikami, 330 zł, Białystok. 794-717-236.
WAGA dziesiętna, odważnikowa, do 200 kg, 300 zł, Choroszcz. (85)719-13-13.
WAGA elektroniczna do 150 kg, 500 zł, Augustów. 609-950-373.
WAGA elektroniczna z podliczaniem, zalegalizowana, do 15kg, stan db, 500 zł, Białystok. 606-609-710.
WAGA samochodowa, 20t, 50t, 2 szt, 8.000-38.000 zł/szt, gm.Piekuty. 725-218-350.
WAGA suwakowa do 260 kg, 300 zł, Augustów. 609-950-373.
WÓZEK sklepowy, samoobsługowy, 75l, 200 zł, Suwałki. 505-222-515.
ZAMRAŻARKA przeszklona, wyspa mrożnicza, 2.500l, 3.000 zł, Suwałki. 505-222-515.
ZAMRAŻARKI 1-fazowe, 400 l, 4 szt, 300 zł/szt, Augustów. 609-950-373.

MASZYNY I URZĄDZENIA

SPRZEDAM

SEPERATOR, nowy, 80 l/godz, 1.100 zł. 510-895-854.
SILNIK 1-fazoway, 1.1kW, 1.400 obr/min, 220 zł, B-stok. 660-920-154.
SILNIK 2,2 KW, siłowy, kołnierzowy, 960 obr/min, 280 zł, gm.Turośń Kościelna. (85)650-53-65.
SILNIK 2,2kW, 250 zł, B-stok. 606-821-208.
SILNIK 5,5KW, na wózku, przełącznik, 550 zł, gm.Ciechanowiec. 666-508-621.
SILNIK 5.5KW, 1.450 obrotów, mało używany, 300 zł, Knyszyn. (85)716-70-88.
SILNIK diesel S231, sprawny, 1.200 zł, ok.Białegostoku. 669-791-819.
SILNIK do pralki automatycznej, 30 zł, Białystok. 669-999-967.
SILNIK do zagęszczarki Hatz, nowy model, diesel, 600 zł, Mońki. 503-800-815.
SILNIK elektryczny 1.1KW, 1-fazowy, 200 zł, Augustów. 660-188-518.
SILNIK elektryczny 11KW, 800 zł, Szepietowo. 517-414-049.
SILNIK elektryczny 250V, ze sprzęgłem, 120 zł, Białystok. (85)654-23-35.
SILNIK elektryczny 7kW, 140 obr/min, 500 zł, B-stok. (85)741-28-86.
SILNIK elektryczny siłowy, kołnierzowy, 0.75KW, 1400 obr, 140 zł, B-stok. (85)741-28-86.
SILNIK elektryczny, 1.1kW, jednofazowy, 1420 obr/min, 200 zł, Suchowola. 506-712-185.
SILNIK elektryczny, 11KW, 800 zł, Suwałki. 505-473-692.
SILNIK elektryczny, 11KW, mało używany, 1.000 zł, ok.Ciechanowca. 512-516-394.
SILNIK elektryczny, 3-fazowy, 0,37kW, 1.370 obrotów/min, 75 zł, Białystok. (85)654-23-35.
SILNIK elektryczny, 4,5KW, 450 zl. 600-750-386.
SILNIK elektryczny, 4szt, 1,5-4KW, do przewini9ęcia, 50-100 zł, gm.Kolno. (86)278-51-24.
SILNIK elektryczny, 5.5kW, 960 obr/min, 450 zł, B-stok. 792-761-625.
SILNIK elektryczny, 7.5kW, na wózku, 500 zł, gm.Łapy. (85)814-11-88.
SILNIK elektryczny, 7KW, osadzony na wózku, 600 zł, B-stok. 604-491-616.
SILNIK elektryczny, 7KW, z hamulcem, 450 zł, Augustów. 509-756-206.
SILNIK elektryczny, od 1,5-5,5KW, 3 szt, 150- 450 zł/szt, ok.Sejn. 664-424-333.
SILNIK elektryczy 15 KW, mało używany, stan bdb, 1.000 zł, ok.Zamrowa. 698-569-048.
SILNIK kołnierzowy, 2-biegowy, 730 obr/min 10KW, 1400 obr/min 15KW, nowy, 650 zł, gm.Krypno. 664-498-444.
SILNIK siłowy 2,2kW, mało używany, 2szt, Tykocin, 600 zł. 880-917-976.
SILNIK spalinowy S, bez rozrusznika, 600 zł, gm.Grabowo. 609-823-412.
SILNIK SW400, 2.700 zł, Myszyniec. 600-248-578.
SILNIK SW400, 2.700 zł, Wydmusy. 602-637-407.
SILNIK, 7KW, wózek, 600 zł, gm.Krasnopol. (87)516-41-51.
SILNIKI elektryczne, 7.5kW, 11kW, 400-700 zł, Ełk. (87)621-40-21.
SIŁOWNIK do wózka widłowego, 1.000 zł, ok.Augustowa. 698-589-289.
SIŁOWNIK pneymatyczny, 20szt, nowe, 120 zł/szt, Czarna Białostocka. (85)710-11-51.
SKRZYNIA ładunkowa metalowa, 4,73x2,47m, stan bdb, wymaga wymiany podłogi, 650 zł, Wasilków. (85)740-24-02.
SPAWARKA 300A, przewody, maska, 400 zł, Augustów. 795-288-335.
SPAWARKA 380V STA Bester 250A, długie przewody, 750 zł, Białystok. 794-499-060.
SPAWARKA Bester 400A, 800 zł, Białystok. 601-191-187.
SPAWARKA TIG AC/DC OZAS Opole Montig 201, 2.000 zł, Białystok. 606-667-109.
SPAWARKA TIG MMA Lincoln 250 A, małe rozmiary, stan bdb, 2.100 zł, B-stok. 723-879-723, 796-729-420.
SPAWARKA transformatorowa Bester SPB 400, 1.300 zł, Wasilków. (85)740-24-02.
SPAWARKA transformatorowa, 700 zł, gm.Bielsk Podlaski. (85)675-10-46.
SPAWARKA transformatorowa, 800 zł, ok.Olecka. 601-210-819.
SPAWARKA wirowa EW 2U, 300A, st.bdb, 900 zł, gm.Przerośl. (87)569-17-28.
SPRĘŻARKA 2-tłokowa, 2 butle, bez silnika, 200 zł, Białystok. 604-678-359.
SPRĘŻARKA WAN-K, 2-cylindrowa, zbiornik 150 l, 2.000 zł, Suwałki. (87)566-73-31, 608-410-504 po 16.
SPRĘŻARKA, 150 l, z odwadniaczem, 2.000 zł, ok.Moniek. 784-361-942.
SPRĘŻARKA, 2-cylindrowa, 180 l, stan bdb, 1.100 zł, Suchowola. 506-712-185.
SPRĘŻARKA, 2-tłokowa, sprawna, bez silnika, fabryczna, 88l, 440 zł, Sokółka. 511-240-244.
SPRĘŻARKA, 3-fazowa, 500 zł, ok.Ełku. 508-837-281.
SPRĘŻARKA, st.db, 700 zł, Wys.Maz. (86)275-26-15.
SPYCHARKA DT75, 14.000 zł, Zambrów. 503-044-278.
SPYCHARKA Staliniec 130, palona z kluczyka, w ciągłej eksploatacji, 25.000 zł, gm.Sejny. 782-390-545.
STÓŁ stolarski, 2szt, 120 zł/szt, Białystok. (85)744-93-08.
STÓŁ ślusarski, spawarka, przedłużacz 100m, 700 zł, B-stok. 664-414-147.
STÓŁ wibracyjny z formami do płytki chodnikowej, 1.000 zł. 504-917-179.
STRUGARKA wyrównarka 40, 2.900 zł, Siemiatycze. 601-206-688.
SZLIFIERKA do betonu i lastryka, podłogowa, silnik 3 KW, 380 V, 800 zł, Kolno. 694-332-607.
SZLIFIERKA do płaszczyzn 3M71G, 10.000 zł, Ostrołęka. 505-873-504.
SZLIFIERKA lastryko, 500 zł, B-stok. 504-020-950.
SZLIFIERKA taśmowa, 2.200 zł, Raczki. 504-216-129.
SZLIFIERKA, odlew fabryczny, 1.000 zł, gm.Wydminy. 507-044-573.
TALERZÓWKA, 2 szt, 750- 1.600 zł/szt, Sztabin. 783-777-937.
TOKARKA 1M60 USSR, 2.8m, 22.000 zł, gm.Zawady. 887-912-092.
TOKARKA uniwersalna do metalu TUM25, 5.500 zł, ok.Augustowa. 507-136-309.
TOKARKA wieloczynnościowa, 4 przystawki, mała, 2.000 zł, gm.Hajnówka. (85)686-88-86.
TOKARKA, frezarka, szlifierka, stół do przecinarki, do obróbki drewna, bez silnika, 500 zł/całość, Łapy. 513-090-405.
TRAK pionowy, górny, typ Drozdowski, komplet pił, nowy, 33.000 zł, Suwałki. 793-551-018.
TRAK ramowy, wózki, tory, silniki, ostrzarka, inne, 50.000 zł, Białystok. 502-265-599.
TRAK taśmowy 12m (2006), 8.000 zł. 508-221-685
TRAK taśmowy firmy Jabłoński+ kpl.ostrzący Virex, 14.500 zł, Hajnówka. 509-534-699.
TRAK taśmowy, 10.000 zł, Wys.Maz. 668-010-651.
TRAK taśmowy, 7.000 zł, ok. Ełku. 509-780-384.
TRAKTOREK Dzik, z pługiem do orki, silnik Honda 5,5KM, 1.400 zł, Augustów. 509-756-206.
TURBINA wiatrowa, do napowietrzania stawu rybnego, nie zamarza, 350 zł, Czarna Białostocka. 512-087-604.
UCHWYT tokarski, 2szt, fi 120-200mm, szczęki zewnętrzne, 120-150 zł/szt, B-stok. 660-920-154.
UCHWYT tokarski, fi 160, 300 zł. (85)741-28-86.
UCINARKA do metalu, 650 zł, Mońki. 887-071-025.
URZĄDZENIE grzewczo-wentylacyjne, 2KW, termowentylator, 350 zł, Suwałki. 696-939-881.
WAGA drewniana, odważnikowa, 200kg, 400 zł, gm.Łapy. (85)650-20-31.
WAGA gospodarcza, drewniana, 150kg, 100 zł, Gołdap. 507-534-031.
WAGA inwentarzowa do żywca, stacjonarna, 1.000kg, 3.400 zł, gm.Nowe Piekuty. 504-171-218.
WAGA magazynowa, 1000kg, 1.000 zł, ok.Bielska Podl. 511-687-908.
WAŁEK do heblarki, 500 zł, gm.Łapy. 696-338-530.
WANNA do sprawdzania szczelności opon Unitrol, nieużywana, 1.800 zł, gm.Mońki. (85)674-71-93, 512-123-200.
WCIĄGARKA budowlana, maszt 12m, elektryczny hamulec, 1.500 zł, Juchnowiec. 728-473-871.
WCIĄGARKA, 600kg, 6m, 800 zł, gm.Łapy. 662-017-964.
WENTYLATOR, śr.35-57cm, 3szt, 200-450 zł/szt, ok.Sejn. 664-424-333.
WĘŻOWNICA do maszyny kaflowej, 50 zł, ok.Suwałk. 514-220-235.
WIERTARKA pozioma, 1.000 zł, Sokoły. 668-010-651.
WIERTARKA stołowa +pilarka, 270 zł, Augustów. 795-288-335.
WIERTARKA stołowa SW13, silnik, 1-fazowy, stan bdb, 500 zł, gm.Kołaki Kościelne. 513-170-621.
WIERTARKA stołowa WS15, sprawna, 1.300 zł, Suwałki. 697-309-159, 512-873-611.
WIERTARKA stołowa, gwintowniki, wiertła, frezy, 50szt, 1.000 zł. B-stok. 664-414-147.
WIERTARKA stołowa, uzywana, 300 zł, B-stok. (85)715-32-57.
WIERTARKA WS15 ze stolikiem, stan bdb, 2.000 zł, gm.Stawiski. 667-142-575.
WIERTARKA WS15, 1.400 zł, gm.Sokoły. 721-578-650.
WOZIDŁO budowlane, silnik 3-cylindrowy Deutz, 4t, 11.500 zł lub zamian na ciągnik rolniczy, gm.Andrzejewo. 507-657-296.
WÓZEK widłowy Bułgar, 5.000 zł, Gołdap, 666-913-160.
WÓZEK widłowy bułgarski, 8.000 zł, Augustów. 502-661-874.
WÓZEK widłowy GTW, silnik Perkins, 2,5t, 8.500 zł, gm.Turośń Kościelna. 518-676-810.
WÓZEK widłowy KOOI-AP, podwieszany, spalinowy, udźwig 1200kg, wys.podnoszenia 3m, rozsuwane widły, 5.000 zł, gm.Juchnowiec. 606-943-890.
WÓZEK widłowy Rak, stan db, 5.200 zł, ok.Suwałk. 514-747-042.
WÓZEK widłowy Toyota 6FG25, z przesuwem, 17.500 zł, Białystok. 663-460-468.
WÓZEK widłowy, 2.5-tonowy, silnik Perkinson, 12.000 zł, Narew. 508-206-467.
WÓZEK widłowy, 3.300 zł, Augustów. 508-308-566.
WÓZEK widłowy, bez masztu, diesel, wspomaganie, 3.000 zł, Białystok. 606-856-155.
WÓZEK widłowy, rak, silnik od 30, 3.200 zł, gm.Tykocin. 666-351-301.
WYCIĄG do trocin, rury 300mm, 1.200 zł, Suwałki. 697-096-846.
WYCIĄGARKA budowlana z masztem, 800 zł, Brańsk. 694-566-167.
WYCIĄGARKA leśna, linki, zamki, 1.500 zł, ok.Raczek. 506-461-419.
WYKASZARKA Stihl 250MS, nowa, 1.700 zł, ok.Raczek. 506-461-419.
WYTACZARKA do otworów trudno dostępnych, duże gabaryty, 2.500 zł, Wys.Maz. (86)275-26-15.
ZAGĘSZCZARKA polska (2008) 140kg, silnik Hondy, rewers, guma, instrukcja obsługi, 2.600 zł, B-stok. 663-716-577.
ZAGĘSZCZARKA Revers (2009) 270 kg+tył, 6.000 zł, Mońki. 503-800-815.
ZAGĘSZCZARKA Skoczek, Wacer, 2.000 zł, Mońki. 503-800-815.
ZBIORNIK hydroforowy, 300l, stan bdb, 300 zł, Suwałki. 605-155-734.
ZSZYWARKA do worków, 600 zł, ok. Olecka, 601-210-819.

ROLNICTWO I OGRODNICTWO

KUPIĘ

KUPIĘ każdą ilość słomy, siana, sianokiszonki. Tel. 86/215-11-15 wew. 22. 000130A

KUPIĘ kukurydzę na pniu. Tel. 86/215-11-15 wew. 22. 000130B

MATERIAŁY DO PRODUKCJI

SPRZEDAM obornik w atrakcyjnej cenie. Tel. 86/215-11-15 wew. 22. 000130C

ZWIERZĘTA HODOWLANE

BARAN rasy wrzosówka, 5 szt, 100-250 zł/szt, gm.Bielsk Podlaski. 790-400-654.
BAŻANTY łowne, 20szt, 25 zł/szt, Augustów. 603-252-733.
BAŻANTY, 15szt, 60 zł/szt, Mały Płock. (86)279-13-31.
BUHAJ do rozrodu, 100% HF, 5 szt, 4.000 zł/szt, gm.Jaświły. (85)716-83-49, 608-193-365.
BUHAJ, 280 kg, Jersey, 6 zł/kg, Łomża. 501-262-318.
BYCZEK 100% LM, 10mc, 4.000 zł, gm.Mońki. 696-488-754.
BYCZEK 100% LM, 4-mies, 2.000 zł, ok.Augustowa. 663-196-617.
BYCZEK 10-dniowy, 2szt, 600 zł/szt, gm.Goniądz. (85)716-16-03.
BYCZEK 2-tygodniowy, 350 zł, gm.Juchnowiec. (85)719-66-95.
BYCZEK 2-tygodniowy, 4szt, 430 zł/szt, gm.Wąsosz. 793-622-826.
BYCZEK 2-tygodniowy, mięsny, 600 zł, Mońki. 692-022-408.
BYCZEK czarno-biały, 1.200 zł, ok.Suwałk. 509-772-237.
BYCZEK czarno-biały, 250 zł, 1.900 zł, ok.Szypliszek. 517-556-889.
BYCZEK czarny, tygodniowy, 600 zł, gm.Dobrzyniewo Duże. 501-428-040.
BYCZEK HF, ok.200kg, 1.400 zł, ok.Sztabina. 516-487-823.
BYCZEK HF, ok.500 kg, 2.500 zł, Dąbrowa B-stocka. 514-951-723.
BYCZEK Jersey, 5-tyg, 900 zł, gospodarstwo ekologiczne, gm.Gródek. (85)718-06-57, 507-636-639.
BYCZEK kilkudniowy, 3szt, 500 zł/szt, ok.Brańska. 511-737-831.
BYCZEK kilkudniowy, 500 zł, gm.Sztabin. 608-070-225.
BYCZEK LM 100%, 3.500 zł/szt, ok. Ełku. 607-875-307.
BYCZEK mieszaniec mięsny, 3-tygodniowy, 750 zł, ok.Krypna. 606-506-923.
BYCZEK mieszaniec SM, 60 kg/szt, 2 szt, 650 zł/szt, ok.Raczek. 600-703-842.
BYCZEK mieszaniec, 2szt, 1.300 zł/szt, ok.Łap. 512-145-664.
BYCZEK mieszaniec, 2tyg, 5szt, 500- 600 zł/szt, gm.Sokółka. 504-130-855.
BYCZEK mieszaniec, 4m-ce, 1.400 zł, gm.Korycin. 603-612-820.
BYCZEK mieszaniec, tygodniowy, 400 zł, ok.Poświętnego. (85)650-14-28.
BYCZEK mięsny piemonte, 2szt, 2tyg, 800 zł/szt, ok.Brańska. 665-132-430.
BYCZEK mięsny SM, 130kg, 1.300 zł, gm.Rudki. (86)270-21-21.
BYCZEK mięsny, 4tyg, 1.100 zł, gm.Korycin. 603-612-820.
BYCZEK mięsny, czerwony, 2tyg, 600 zł, gm.Nowe Piekuty. 515-399-285.
BYCZEK MM, 9-miesięczny, 2.000 zł, ok.Sejn. 668-718-101.
BYCZEK NCB 6-miesięczny, 2.000 zł, ok.Łap. 512-145-664.
BYCZEK NCB, 3-tygodniowy, 550 zł, gm.Poświętne. 512-439-911.
BYCZEK RW, 250kg, 1.400 zł, gm.Krynki. 798-042-656.
BYCZEK RW, czerwono-biały, 14-miesięczny, 2.000 zł, gm.Krynki. 697-277-855.
BYCZEK simentaler, 2tyg, 800 zł, gm.Dobrzyniewo. 662-303-279.
BYCZEK simentaler, 400kg, 2.300 zł, ok.Szypliszek. 517-556-889.
BYCZEK simentaler, mięsny, tygodniowy, 700 zł, gm.Trzcianne. 608-727-094.
BYCZEK tygodniowy, 2szt, 400 zł/szt, gm.Tykocin. (85)718-75-67.
BYCZEK tygodniowy, 500 zł, gm.Suchowola. (85)712-45-47.
BYCZEK tygodniowy, 600 zł, ok.Sokółki. 512-143-076.
BYCZEK tygodniowy, czarno-biały po Montbelierole, 550 zł, ok.Suchowoli. 502-730-651.
BYCZEK żarłak, 3szt, 4.000 zł/wszystkie, gm.Dziadkowice. 728-168-370.
BYCZEK żarłok, 3szt, 750 zł/szt, gm.Goniądz. 887-389-197.
BYCZEK, 1.5roku, 2.200 zł, gm.Szepietowo. 503-552-315.
BYCZEK, 10szt, 2-12m-cy, 1.000-2.000 zł/szt, gm.Mońki. (85)716-52-64, 511-181-211.
BYCZEK, 2szt, 300kg, 6,50 zł/kg, Szepietowo. (86)476-25-31.
BYCZEK, 2szt, 3tyg, 500 zł/szt, ok.Moniek. 699-201-147.
BYCZEK, 2szt, czarno-białe, 600 zł/szt, gm.Szypliszki. 510-359-239.
BYCZEK, 2-tygodniowy, 2szt, 600 zł/szt, ok.Dąbrowy B-stockiej. (85)712-16-55.
BYCZEK, 2-tygodniowy, 3szt, 500-600 zł, gm.Poświętne. (85)650-11-51.
BYCZEK, 2-tygodniowy, czarno- biały, 2szt, 400 zł/szt, ok.Sejn. 603-062-983.
BYCZEK, 3szt, 5-6miesięczne, 1.400-1.600 zł/szt, gm.Augustów. (87)562-40-56.
BYCZEK, 3-tygodniowa, 600 zł, Wys.Maz. 500-158-784.
BYCZEK, 3-tygodniowy Siementaler, 900 zł, Wiżajny. 696-583-888.
BYCZEK, 3-tygodniowy, 60kg, 550 zł, gm.Dobrzyniewo. 509-644-830.
BYCZEK, 40szt, 100-300kg, 1.000-2.500 zł/szt, gm.Knyszyn. 721-222-763.
BYCZEK, 500 zł, gm.Goniądz. (85)716-16-03.
BYCZEK, 6-tygodniowy, 850 zł, Wys-Maz. 664-295-704.
BYCZEK, 7szt, od 4-8mc, 9.500 zł, gm.Goniądz. 516-559-728.
BYCZEK, czarno-biały, tygodniowy, 500 zł, gm.Łapy. (85)749-26-31.
BYCZEK, jałówka, 6-miesięczny, 200-300kg, 8szt, 2.000 zł/szt, Suwałki. 505-002-116.
BYCZKI, 2 szt po 300 kg, 6 zł/kg, ok.Szepietowa, (86)476-25-31.
BYCZKI, 2-tygodniowe, 5 szt, 450-500 zł/szt, ok.Rutek. 510-040-103.
BYCZKI, 5szt, cieliczka, Suwałki, 750 zł/szt. 784-970-550.
BYCZKI, jałoszki, 3-4 msc, 4 szt, 700 zł/szt, gm.Sztabin. 884-136-868.
BYDŁO opasowe, 7 szt, 13.000 zł, Juchnowiec. 513-343-334.
BYK 100% Limousine, 22-miesięczny, dokumentacja, 6.000 zł, gm.Nowy Dwór. 509-100-064.
BYK 100% LM, 2szt, 14-miesięczne, dokumentacja, 5.500 zł/szt, gm.Nowy Dwór. 509-100-064.
BYK 15-miesięczny, pochodzenie Popielno, czerwony, polski, rozpłodowy, spokojny, 2.800 zł, Augustów. 667-608-708.
BYK LM, roczny, 4.000 zł, gm.Knyszyn. 602-701-613.
BYK mięsny, 2szt, 450-550kg, 2.700-3.400 zł, gm.Augustów. 517-341-607.
BYK mięsny, półroczny, gospodarstwo ekologiczne, 1.600 zł, Sejny. 509-320-229.
BYK, 7m-cy, mieszaniec, czarny, 300kg, db.kondycja, 2.000 zł, gm.Jeleniewo. 518-507-376.
BYK, mięsny, 85kg, 750 zł, gm.Sokoły. 500-158-784.
BYK, roczny, 2szt, bardzo db kondycja, 2.900 zł/szt, ok.Augustowa. 512-098-710.
BYK, tygodniowy, 2 szt, 500 zł/szt, gm.Kalinowo. 607-793-721.
C330: silnik, skrzynia, most, zwolnica, 100-1.000 zł, ok.B.Podl. 607-371-807.
C-355 (1974) st.bdb, 12.000 zł, gm.Szepietowo. (86)476-09-45.
CIELACZEK mięsny, 3szt, 700 zł/szt, gm.Tykocin. 880-270-278.
CIELACZKI mięsne, 3-tyg. 4 szt, 700 zł/szt, gm.Zawady. 880-278-933.
CIELAK kilkudniowy, 5szt, 300-400 zł/szt, gm.Klukowo. 511-987-229.
CIELAK tygodniowy, 450 zł, gm.Łapy. 510-211-980.
CIELAK, 4tyg, 66kg, 560 zł, gm.Dobrzyniewo Duże. 515-258-213.
CIELAK, kilkutygodniowy, 3szt, 350-500 zł/szt, gm.Kulesze Kościelne. (86)476-39-07.
CIELAKI kilkudniowe, 2szt, gm.Augustów, 300 zł/szt. (87)644-93-86.
CIELAKI kilkudniowe, 6szt, gm.Szczuczyn, 400-600 zł/szt. 693-814-537.
CIELAKI żarłoki, 10szt, 12.000 zł, gm.Rutki. 665-078-436.
CIELĘTA kilkudniowe, 3szt, 400-500 zł/szt, ok.Szulborza. 515-874-689.
CIELĘTA kilkudniowe, 4szt, od 200 zł-350 zł/szt, Klukowo. 798-459-060.
CIELICZKA 2-tygodniowa NCB, 600 zł, gm.Dobrzyniewo. (85)719-94-05.
CIELICZKA 3-tygodniowa NCB, 2szt, 500 zł/szt, gm.Poświętne. (85)650-15-59.
CIELICZKA czarna, 4tyg, 650 zł, Janów. 696-588-123.
CIELICZKA czerwona, mięsna, tygodniowa, 450 zł, ok.Suwałk. 505-715-733.
CIELICZKA kilkudniowa, rasa mieszana, 400 zł, ok.Brańska. 511-737-831.
CIELICZKA kolorowa, 3szt, 1.200 zł/szt, ok.Suwałk. 509-772-237.
CIELICZKA mięsna, 700 zł/szt, gm.Kulesze Kośc. 887-287-812.
CIELICZKA Siemental tygodniowa, 450 zł, ok.Olecka. 511-784-380.
CIELICZKA tygodniowa, 2szt, 400 zł/szt, Kulesze Kośc. 605-905-010.
CIELICZKA, 2 szt, 1-tyg, 350 zł/szt, gm.Tykocin. (85)718-75-67.
CIELICZKA, 2-tygodniowa, 400 zł, gm.Korycin. 723-936-891.
CIELICZKI HF, 3szt, 3-tygodniowe, 500 zł/szt, gm.Grodzisk. 514-378-431.
CIELICZKI mleczne z pochodzeniem, 4 szt, 600-800 zł/szt, ok.Suwałk. 509-093-662.
CIELICZKI tygodniowe, 3szt, 400 zł/szt, gm.Poświętne. (85)650-12-60.
CIELICZKI, 2-tyg, HF, 2 szt, 450-500 zł/szt, Szepietowo. 692-188-405.
DZIK, 8szt, 4-pary, 300 zł/para, ok.Lipska. 692-234-393, (87)642-22-39.
GĘSI kubańskie garbatonose, 3szt, 100 zł/szt, Gołdap. 507-534-031.
GĘSI na ubój, chów ekologiczny, 30szt, 70 zł/żywa, Gołdap. 507-534-031.
GĘSI, 14szt, chów ekologiczny, 70 zł/szt, Krynki. 607-246-899.
GĘSIO-ŁABĘDZIE, 11szt, 50 zł/szt, Szczuczyn. (86)476-46-97.
INDYK, 25szt, 25 zł/szt, gm.Szumowo. 531-878-192.
JAŁŁWKA hodowlana, wysoko cielne, 4.000 zł/szt, gm.Brańsk. 669-585-784.
JAŁOSZKA, 4szt, 2.500 zł/wszystkie, gm.Goniądz. 698-668-737.
JAŁOSZKI do zacielenia, 5szt, 1.500 zł/szt, Nowe Piekuty. 781-588-117.
JAŁOWICA, wycielenie 3 wrzesień, 4.000 zł, Zambrów. (86)276-12-55, 798-186-247
JAŁOWICA, wycielenie październik, 3.500 zł, gm.Radziłów. 513-245-493.
JAŁOWICA, wycielenie początek listopada, 3.200 zł, ok.Rutek. 724-732-800.
JAŁOWICE wycielone w czerwcu, 2szt, 3.500 zł/szt, gm.Sztabin. (87)641-32-19.
JAŁÓWKA 12-miesięczna, karta, 1.200 zł, ok

JAŁÓWKA czarno-biała, 2szt, wycielenie początek grudnia, 3.000 zł/szt, gm.Knyszyn. 505-872-660.
JAŁÓWKA czarno-biała, wycielenie 10 października, 3.500 zł, gm.Radziłów. 724-041-824.
JAŁÓWKA czerwono-biała, 2-letnia, wycielenie koniec września, 4.200 zł, ok.Suwałk. (87)569-34-88.
JAŁÓWKA do zacielenia , 18-miesięczna, 2.300 zł, gm.Sokoły. 662-159-744.
JAŁÓWKA do zacielenia, 2szt, 1.800 zł/szt, gm.Kulesze Kośc. (86)476-35-61.
JAŁÓWKA do zacielenia, 2szt, 4.000 zł/obie, Mońki. 887-928-974.
JAŁÓWKA do zacielenia, karta, 2.200zł, ok.Wys.Maz. 514-363-667.
JAŁÓWKA do zacielenia, polska czerwona, 2.600 zł, gm.Tykocin. 662-174-437.
JAŁÓWKA HF, 10szt, wycielenie listopad, 3.500 zł/szt, Wydminy. 516-354-407.
JAŁÓWKA HF, 10szt, wycielenie wrzesień/grudzień, 2.500-3.000 zł/szt, gm.Wydminy. 518-389-024 po17.
JAŁÓWKA HF, 10szt, z kartami, wycielenie listopad-styczeń, 4.500 zł/szt, Kulesze Kośc. (86)476-38-20.
JAŁÓWKA HF, 3szt, wycielenie wrzesień/październik, 4.000 zł/szt, ok.Augustowa. 723-920-455.
JAŁÓWKA HF, do zacielenia, ok.500kg, 2.200 zł, ok.Grajewa. 691-801-245.
JAŁÓWKA HF, spod oceny, wycielenie 30 października, 5.500 zł, gm.Wys.Maz. (86)274-52-00.
JAŁÓWKA HF, wycielenie luty, 3szt, 3.000 zł, gm.Szudziałowo. 725-410-831.
JAŁÓWKA HF, wycielenie październik, 12szt, 5.500 zł/szt, gm.Nowe Piekuty. 606-163-802.
JAŁÓWKA HF, wycielenie październik, 3.500 zł, gm.Czyżew. (86)477-12-50.
JAŁÓWKA HF, wycielenie połowa lutego, 4.200 zł, gm.Sztabin. 603-342-590.
JAŁÓWKA HF, z cielakiem, 3.600 zł, ok.Ełku. 609-639-819.
JAŁÓWKA HO, 2.500 zł, gm.Sokoły. 669-301-315.
JAŁÓWKA HO, 2-letnia, wycielenie styczen, 3.200 zł, ok.Augustowa. 510-411-787.
JAŁÓWKA HO, 2szt, 15-miesięczne, 2.000 zł/szt, gm.Krynki. 697-277-855.
JAŁÓWKA HO, 2szt, wycielenie styczeń, 3.500 zł/szt, lub zamienię na kosiarkę dyskową, rotacyjną, gm.Krynki. 697-277-855.
JAŁÓWKA HO, 3szt, 300-400kg, do zacielenia, 2.000 zł/szt, Banie Maz. 504-974-591.
JAŁÓWKA HO, 600kg, wycielenie 25 września, 4.700 zł, gm.Augustów. (87)644-22-92.
JAŁÓWKA HO, do zacielenia, 2.500 zł, gm.Jaświły. 510-124-682.
JAŁÓWKA hodowlana HF, 10szt, karty, wycielenie listopad/styczeń, 4.000-4.500 zł/szt, gm.Kulesze Kośc. 509-165-341.
JAŁÓWKA hodowlana, 5szt, do zacielenia, 2.000 zł/szt, ok.Czyżewa. 608-685-536.
JAŁÓWKA i pierwiastka z Holandii, 37szt, wycielenie wrzesień, 6.500-7.500 zł/szt, Szepietowo. 691-799-300.
JAŁÓWKA Jersey, 1.000 zł, gm.Korycin. 603-612-820.
JAŁÓWKA Limousine, do zacielenia, 2-letnia, 3.200 zł, gm.Dąbrowa Białostocka. 605-393-061.
JAŁÓWKA LM 100%, 3szt, wycielenie listopad, 5.000-5.500 zł/szt, gm.Sokoły. 512-082-384.
JAŁÓWKA LM 100%, do zacielenia, 5szt, 3.500 zł/szt, gm.Szczuczyn. (86)272-58-26, 504-619-205.
JAŁÓWKA LM 100%, odsadki, 8 szt, 3.000 zł/szt, ok. Ełku. 607-875-307.
JAŁÓWKA LM, wycielenie listopad, 3.500 zł, gm.Giby. 667-856-493.
JAŁÓWKA LM, wysoko cielna, wycielenie początek października, 3.500 zł, gm.Janów. 508-343-421.
JAŁÓWKA mieszaniec, 8szt, do zacielenia, 2.500 zł/szt, Sejny. 604-591-060.
JAŁÓWKA mięsna 100% HH, 5szt, do zacielenia,2.500-3.200 zł/szt, gm.Świętajno. 509-782-003.
JAŁÓWKA mięsna LM, 3szt, wycielenie listopad, 600-700 kg, 7 zł/kg, gm.Zambrów. (86)270-30-90.
JAŁÓWKA mięsna, 2szt, 3.200 zł/obie, gm.Jasionówka. (85)716-02-83, 511-963-415.
JAŁÓWKA mięsna, 3szt, 1.500 z/szt, ok.Moniek. 663-107-311.
JAŁÓWKA mięsna, 500kg, do zacielenia, 3.000 zł, gm.Knyszyn. (85)716-76-13.
JAŁÓWKA mleczna do zacielenia, 3szt, 2.500 zł/szt, gm.Kolno. (86)278-73-82.
JAŁÓWKA mleczna HO, 6-letnia, 3.500 zł, Banie Maz. 504-974-591.
JAŁÓWKA mleczna, wycielenie grudzień, 3.000 zł, gm.Choroszcz. 607-939-115.
JAŁÓWKA na ocieleniu, 3.300 zł, ok.Nowogrodu. 798-199-959.
JAŁÓWKA NCB K.F, wycielenie połowa września, 3.600 zł, ok.Suwałk. (87)565-00-24.
JAŁÓWKA NCB, 15szt, 150kg, 1.300 zł/szt, gm.Przerośl. 608-327-740.
JAŁÓWKA RW, ok.600kg, wycielenie 19 wrzesień, 4.500 zł, gm.Sztabin. 504-197-754.
JAŁÓWKA RW, wycielenie wrzesień, 4.300 zł, Łomża. 512-205-918.
JAŁÓWKA Siemental, mleczna, spod oceny, wycielenie 1grudnia, 5.500 zł, gm.Wys.Maz. (86)274-52-00.
JAŁÓWKA simentaler, wycielenie grudzień, 700kg, 4.000 zł, ok.Puńska. 662-195-665.
JAŁÓWKA spod oceny, czerwono-biała, wycielenie koniec września, 4.600 zł, ok.Czyżewa. 783-153-001.
JAŁÓWKA spod oceny, czerwono-biała, wycielenie koniec września, 4.600 zł, ok.Dąbrowy Białostockiej. 601-057-089.
JAŁÓWKA spod oceny, wycielenie 11 wrzesień, 5.500 zł, ok.Białegostoku. (85)719-66-95.
JAŁÓWKA spod oceny, wycielenie 15 wrzesień, 4.500 zł, gm.Szepietowo. 601-249-055.
JAŁÓWKA spod oceny, wycielenie październik, 4.000 zł, ok.Szepietowa. 723-465-593.
JAŁÓWKA spod oceny, wydajność matki 7.300l, wycielenie 3 wrzesień, 5.200 zł, gm.Sztabin. 511-129-454.
JAŁÓWKA wycielenie 15 września, 4.000 zł, gm.Wys.Maz. 609-611-438.
JAŁÓWKA wycielona, 2szt, od 3.500 zł-4.000 zł, gm.Knyszyn. 517-631-033.
JAŁÓWKA wycielona, pierwiastka, 5.000 zł, gm.Turośń Kościelna. 788-533-444.
JAŁÓWKA wysoko cielna HF, wycielenie koniec września, 3.500 zł, gm.Rutki. 668-524-866.
JAŁÓWKA wysoko cielna, wycielenie w listopadzie, 4.700 zł, ok.Czyżewa. (86)275-62-20.
JAŁÓWKA z cielakiem, 3.800 zł, gm.Kobylin Borzymy. (86)476-45-36.
JAŁÓWKA z pochodzeniem, wycielenie koniec października, 5.500 zł, ok.Krasnopola. 721-848-043.
JAŁÓWKA zacielona HO, 3.500 zł, ok.Augustowa. 661-379-068.
JAŁÓWKA, 1,5-roczna, 2.500 zł, Mońki. (85)716-50-99 po 18.
JAŁÓWKA, 10szt, wycielenie koniec września/październik, 4.500 zł/szt, gm.Wąsosz. 694-260-913.
JAŁÓWKA, 10szt, wycielenie październik, 5.000 zł/szt, gm.Andrzejewo. (86)271-73-52.
JAŁÓWKA, 10szt, wycielenie styczeń, 3.700 zł/szt, gm.Bielsk Podlaski. (85)731-16-10.
JAŁÓWKA, 10szt, zacielone, do zacielenia, 5.000 zł/szt, gm.Łapy. 515-096-057.
JAŁÓWKA, 2szt, 180-200kg, 3.200 zł/2szt, ok.Szepietowa. (86)277-47-53.
JAŁÓWKA, 2szt, do zacielenia, 2.500 zł/szt, gm.Jaświły. 518-744-404.
JAŁÓWKA, 2szt, do zacielenia, 3.000 zł/szt, gm.Zambrów. (86)270-52-09.
JAŁÓWKA, 2szt, do zacielenia, 3.500 zł/obie, ok.Rutek. (86)270-14-90.
JAŁÓWKA, 2szt, wycielenie grudzień, 3.000- 4.000 zł/szt, ok.Dąbrowy B-stockiej. (85)712-80-62.
JAŁÓWKA, 2szt, wycielenie koniec sierpnia, 3.500 zł/szt, gm.Goniądz. 511-003-320.
JAŁÓWKA, 2szt, wycielenie lisopad, 2.700 zł/szt, ok.Grajewa. 691-801-245.
JAŁÓWKA, 2szt, wycielenie połowa września, 3.000 zł/szt, gm.Piątnica. 698-201-423.
JAŁÓWKA, 2szt, wycielenie wrzesień, 5.500 zł/szt, gm.Łapy. 517-387-984.
JAŁÓWKA, 2szt, wycielenie wrzesień, 5.700 zł/szt, gm.Jaświły. 798-464-219.
JAŁÓWKA, 2szt, wycielone, 3.000 zł/szt, ok.Grajewa. 609-787-358.
JAŁÓWKA, 3 szt, 270 kg, 4.500 zł, gm.Tykocin. 666-351-301.
JAŁÓWKA, 3 tyg po wycieleniu, 3.000 zł, Bolesty, gm.Raczki. (87)568-50-28.
JAŁÓWKA, 30szt, wycielenie 30sierpnia/ wrzesień, 5.500 zł/szt, gm.Brańsk. 698-303-836.
JAŁÓWKA, 3szt, wycielenie koniec września, 3.800 zł/szt, gm.Bargłów Kośc. 724-835-665.
JAŁÓWKA, 3szt, wycielenie październik, 4.000 zł/szt, Kołaki Kośc. (86)270-30-70.
JAŁÓWKA, 3szt, wycielenie październik, wydajność matki 8.000 l, 5.600 zł/szt, ok.Szepietowa. 508-934-859.
JAŁÓWKA, 3szt, wycielenie wrzesień/październik, 4.500-6.000 zł/szt, Kołaki. 513-170-621.
JAŁÓWKA, 4 szt na cielaki lub zboże paszowe, ok.Knyszyna. 504-314-908.
JAŁÓWKA, 4szt, wycielenie grudzień, 3.000 zł/szt, ok.Śniadowa. (86)473-81-24.
JAŁÓWKA, 4szt, wycielenie wrzesień/październik, 5.000 zł/szt, ok.Moniek. (85)716-13-46, 728-561-224.
JAŁÓWKA, 50%LM, 15-miesięczna, 2.700 zł, gm.Szypliszki. (87)565-73-42..
JAŁÓWKA, 5szt, 0,5-2 lat, 1.000-3.000 zł/szt, gm.Michałowo. 665-074-449.
JAŁÓWKA, 5szt, 200kg, 1.300 zł/szt, Wydminy. 516-354-407.
JAŁÓWKA, 5szt, wycielenie 25 września, 4.500 zł/szt, gm.Andrzejewo. (86)271-73-52.
JAŁÓWKA, 5szt, wycielenie grudzień, 4.500 zł/szt, ok.Grajewa. 728-703-980.
JAŁÓWKA, 5szt, wycielenie wrzesień/grudzień, 5.500 zł/szt, ok.Wys.Maz. (86)275-30-95.
JAŁÓWKA, 5szt, wycielenie wrzesień/październik, 2.000-3.500 zł/szt, gm.Michałowo. 665-074-449.
JAŁÓWKA, 6szt, wycielenie 15 września, 3.800-4.200 zł/szt, gm.Czyżew. (86)275-60-31.
JAŁÓWKA, 6szt, wycielenie sierpień-wrzesień, od 3.700 zł-4.300 zł/szt, możliwy transport, gm.Zambrów. 724-493-132.
JAŁÓWKA, cielna, 5 szt, 3.000 zł/szt, ok.Szczuczyna. 519-428-815.
JAŁÓWKA, cielna, wycielenie grudzień, 3.200 zł, Sejny. 697-086-896.
JAŁÓWKA, cielna, wycielenie początek września, 4.200 zł. 511-371-943.
JAŁÓWKA, HF, wycielenie listopad, 3.500 zł, ok.Szczuczyna. 519-428-815.
JAŁÓWKA, mięsna, czarna, 350kg, do zacielenia, 6.50 zł/kg, Banie Maz. 504-974-591.
JAŁÓWKA, Simentaler, Limousine, 150- 400 kg, 8 szt, 1.500-3.000 zł/szt, gm.Sokółka. 500-637-131.
JAŁÓWKA, spod oceny, dokumenty, wycielenie sierpień-wrzesień, 5szt, 4.500 zł/szt, gm.Stawiski. 885-790-779.
JAŁÓWKA, wycielenie 14 wrzesień, 3.200 zł, gm.Augustów. (87)644-90-04.
JAŁÓWKA, wycielenie 15 wrzesień, 5.000 zł, ok.Łap. 692-517-165.
JAŁÓWKA, wycielenie 20 września, 4.000 zł, gm.Szczuczyn. (86)272-54-51.
JAŁÓWKA, wycielenie 6 września, 4.200 zł, gm.Wasilków. (85)719-46-86.
JAŁÓWKA, wycielenie 8 październik, 4.600 zł, ok.Moniek. 663-246-848.
JAŁÓWKA, wycielenie 9 września, 3.500 zł, gm.Brańsk. 697-507-062.
JAŁÓWKA, wycielenie grudzień, biało-czerwona, matka wysoko wydajna, 5.500 zł, ok.Łap. 510-723-551.
JAŁÓWKA, wycielenie koniec września, 3.700 zł, gm.Rajgród. 669-692-902.
JAŁÓWKA, wycielenie koniec września, 3.700 zł, gm.Szepietowo. 600-607-947.
JAŁÓWKA, wycielenie koniec września, 6.500 zł, gm.Zambrów. 604-073-861.
JAŁÓWKA, wycielenie koniec września, biało- czarna, 3.500 zł, ok.Rutek. (86)270-15-05.
JAŁÓWKA, wycielenie listopad, 3.500 zł, ok.Łomży. 514-046-477.
JAŁÓWKA, wycielenie listopad, 6.000 zł, gm.Sokoły. (86)476-43-31.
JAŁÓWKA, wycielenie październik- listopad, czerwono-biała, czarno-biała, 2 szt, 3.300 zł/szt, gm.Puńsk. 519-847-556.
JAŁÓWKA, wycielenie październik, 2szt, 4.500 zł/szt, Zambrów. 530-326-258.
JAŁÓWKA, wycielenie październik, 3.200 zł, ok.Grajewa. 783-512-722.
JAŁÓWKA, wycielenie październik, 3.500 zł, ok.Szepietowa. 723-465-593.
JAŁÓWKA, wycielenie październik, 5 szt, 4.300 zł/szt, Czyżew. 698-676-518.
JAŁÓWKA, wycielenie początek listopada, 4.000 zł, gm.Kulesze Kościelne. 501-344-161.
JAŁÓWKA, wycielenie połowa września, 3.500 zł, gm.Jedwabne. 512-507-877.
JAŁÓWKA, wycielenie sierpień/wrzesień, 3szt, 2.500- 4.000, ok.Augustowa. 790-318-459.
JAŁÓWKA, wycielenie styczeń, 2.600 zł, gm.Wieliczki. 515-705-613.
JAŁÓWKA, wycielenie wrzesień, 3.500 zł, gm.Tykocin. 666-351-301.
JAŁÓWKA, wycielona, 3.000 zł, gm.Raczki. (87)568-50-28.
JAŁÓWKA, wysoko cielna, wysoka wydajność, wycielenie wrzesień, 7.000 zł, Zawady. 694-838-591.
JAŁÓWKI 1,5-roczne, 3szt, krowa po wycieleniu, z cielakiem, gm.Krynki, 2.500 zł/szt. 883-719-558.
JAŁÓWKI 100% Limousine, 10szt, wycielenie luty 2012, 4.500 zł/szt, Mońki. 605-555-925.
JAŁÓWKI 2 szt, wycielenie początek września, 4.000 zł/szt, gm.Bargłów. 724-835-665.
JAŁÓWKI cielne, 3 szt, 1 mięsna, wycielenie w styczniu, 4.000 zł/szt, gm.Szepietowo. 604-681-553.
JAŁÓWKI do zacielenia, 3szt, 8.200 zł/wszyskie, gm.Jaświły. 607-240-269.
JAŁÓWKI do zacielnia, 3 szt, 1.600 zł/szt, gm.Klukowo. 512-175-632.
JAŁÓWKI HF wysoko cielne, 8 szt, wycielenie wrzesień-październik, 3.400-4.000 zł/szt, ok.Zambrowa. 609-805-099.
JAŁÓWKI HF, wysoko cielne, 5 szt. wycielenie koniec października, 3.500-3.700 zł/szt, Sokoły. 502-647-033.
JAŁÓWKI HO do zacielenia, 2 szt, 2.200 zł/szt, ok.Moniek. 514-006-127.
JAŁÓWKI HO i SMdo zacielenia, 4 szt, 3.000 zł/szt, gm.Krypno. 660-733-988.
JAŁÓWKI HO, wysoko cielne, wycielenie wrzesień-grudzień, 3 szt, 4.000 zł/szt, ok.Kulesze Kościelne. 510-716-728, (86)476-38-28.
JAŁÓWKI limousin, 10 szt, wycielenie styczeń-luty, 5.000 zł/szt, ok.Sejn. 502-535-552.
JAŁÓWKI MCB cielne, 3 szt, wycielenie w styczniu, 3.500 zł/szt, ok.Rajgrodu. 660-271-627.
JAŁÓWKI mleczne, 2szt, wycielenie marzec-kwiecień 2012, 2.400 zł/szt, gm.Augustów. 663-975-097.
JAŁÓWKI spod oceny, 2szt, wycielenie połowa października, 5.000 zł/szt, gm.Kulesze Kośc. 798-831-872.
JAŁÓWKI wycielone, 3szt, 3.300 zł, ok.Czyżewa. (86)477-11-13.
JAŁÓWKI wycielone, wysoko cielne wycielenie wrzesień, 3szt, 2.500-3.500 zł/szt, Bakałarzewo. (87)520-67-54.
JAŁÓWKI wysoko cielne, 2 szt, wycielenie wrzesień-październik, 4.200 zł/szt, gm.Sokoły. (86)476-30-18.
JAŁÓWKI wysoko cielne, 5 szt, wycielenie połowa września, 3.500 zł/szt, Goniądz. 660-740-869.
JAŁÓWKI, 2 szt, mięsna i mleczna, zacielone, 2.400 zł/szt, gm.Augustów. 663-975-097.
JAŁÓWKI, 2szt, wycielenie 20 wrzesień, 3.000 zł/szt, gm.Kobylin Borzymy. 513-343-376.
JAŁÓWKI, 3szt, czarno-białe, 1 czerwono-białe, wycielenie koniec września, 3.200-4.000 zł/szt, gm.Szepietowo. 606-986-384.
JAŁÓWKI, 4szt, wycielenia wrzesień/październik, 4.000-5.500 zł/szt, gm.Zawady. (85)714-22-59 wieczorem.
JAŁÓWKI, 5 szt, wysoko cielne, wycielenie poczatek września, spod oceny, 5.700 zł/szt, Wys.Maz. 504-139-320.
JAŁÓWKI, wycielenie wrzesień/grudzień, 10szt, 5.000-6.000 zł/szt, ok.Sokół. 500-080-666.
KACZKA, 20szt, 30 zł/szt, Szczuczyn. (86)476-46-97.
KARMNIKI dla prosiąt, 4-komorowe, 5szt, 65zł/szt, Zambrów. 511-960-958.
KLACZ +źrebak, zaprzęgana, ks.główna, 7.000 zł, ok.Sejn. (87)516-35-93.
KLACZ 1.5-roczna, gniada, pełne pochodzenie, 5.000 zł, gm.Suchowola. 667-977-902.
KLACZ 4-letnia, zaźrebiona, ze źrebakiem, gniada, z licencją, zaprzęgana, 8.000 zł, Dąbrowa B-stocka. 518-448-832.
KLACZ 5-letnia, ze źrebakiem, gniada, księga główna, wyźrebienie marzec 2012, 10.000 zł, gm.Suchowola. 667-977-902.
KLACZ 7-letnia, zaźrebiona, obustronne pochodzenie, 8.000 zł, Dąbrowa B-stocka. 517-874-223.
KLACZ 8-letnia źrebna, 3.5 mc, 6.000 zł, gm.Trzcianne. (85)738-40-19.
KLACZ 8-letnia, zaźrebiona ze źrebakiem, z licencją, 6.500 zł, Suraż. 603-303-916.
KLACZ belgijska, 5-letnia, 5.000 zł, gm.Olecko. 515-304-652.
KLACZ ciężka ze źrebakiem, 2szt, wyźrebienie kwiecień, zaprzęgane, 80-81 pkt, 10.000 zł/szt, ok.Białegostoku. 791-598-918.
KLACZ gniada, 2,5-letnia, obustronne pochodzenie, 5.000 zł, gm.Nowe Piekuty. 664-878-329.
KLACZ gniada, 2-letnia, zaprzęgana, 4.800 zł, gm.Raczki. 508-749-879.
KLACZ gniada, 4-letnia +źrebak, 7.200 zł, B.Podl. (85)730-06-87.
KLACZ gniada, 6-letnia, wyźrebienie kwiecień, licencja, 6.200 zł, gm.Michałowo. 506-290-995.
KLACZ gniada, typ szlachetny, źrebna, ze źrebakiem, ujeżdżona, zaprzęgana, 5.500 zł, gm.Szypliszki. 507-367-353.
KLACZ kara, ze źrebakiem, 6.500 zł, Sejny. 604-336-504.
KLACZ kasztanka 7-letnia, źrebna, zaprzęgana, z klaczką 3mc kara, 6.800 zł, ok.Krasnopola. 600-620-160.
KLACZ kasztanka ze źrebakiem, 5-letnia, 5.500 zł, gm.Suraż. 798-216-066.
KLACZ kasztanka zimnokrwista, 13-miesięczna, 3.000 zł, ok.Sejn. 665-258-999.
KLACZ kasztanka, 3-letnia, obustronne pochodzenie wyźrebienie marzec 2012, zakładana, 6.000 zł, gm.Dubeninki. 604-174-581.
KLACZ konik polski, 1.5-roczna, 1.800 zł, gm.Kobylin Borzymy. 795-415-888.
KLACZ kuca, zaźrebiona, wyźrebienie kwiecień-maj 2012, 3.000 zł, gm.Szypliszki. (87)568-10-10.
KLACZ małopolska, gniada, 4-letnia, 4.000 zł, gm.Szumowo. 512-840-121.
KLACZ małopolska, srokata, roczna, 3.000 zł, gm.Szumowo. 512-840-121.
KLACZ sokólska 4-letnia ze źrebakiem, licencja, 10.000 zł, Suwałki. (87)565-00-34, 605-150-793.
KLACZ sokólska gniada 6-letnia, 3-ce źrebna ze źrebakiem, 8.200 zł, ok.Brańska. 693-501-867.
KLACZ sokólska, 3-letnia, kara, wyźrebienie czerwiec (2012) +źrebak, 6.800 zł, Suwałki. (87)567-31-52, 504-860-961.
KLACZ sokólska, 3-letnia, ze źrebakiem, licencja, 6.500 zł, gm.Szypliszki. (87)568-13-32.
KLACZ sokólska, kara, 2-letnia, 4.800 zł, Suwałki. (87)567-31-52, 504-860-961.
KLACZ sokólska, zimnokrwista, dopłaty, 3-letnia, spokojna, zaprzęgana, 4.500 zł lub zamniana na jałówki, Augustów. 502-918-264.
KLACZ srokata, 14-letnia, źrebica 3-miesięczna, 4.200 zł, gm.Ełk. (87)620-06-75.
KLACZ srokata, wyźrebienie kwiecień, 3.200 zł, ok.Sejn. 665-258-999.
KLACZ szwedka 9-letnia, zaźrebiona, 7.700 zł, ok.Sokółki. 507-530-072.
KLACZ ze źrebakiem, 7-letnia, 7.500 zł, Szypliszki. 508-551-640.
KLACZ zimnokrwista 4-letnia, 5.500 zł, Zambrów. (86)271-25-18. po 20.
KLACZ zimnokrwista roczna, 3.200 zł, gm.Bargłów. (87)562-41-77.
KLACZ zimnokrwista, 3 szt, ze żebakami, 7.200 zł/szt, gm.Bielsk Podlaski. 504-300-750.
KLACZ zimnokrwista, 3szt, 5.000-7.000 zł/szt, Suchowola. 508-964-368.
KLACZ zimnokrwista, duża, 7-letnia ze źrebakiem, 7.000 zł, ok.Tykocina. 784-568-254.
KLACZ zimnokrwista, gniada, 5-letnia +źrebak 4-miesięczny, wyźrebienie marzec, badana, 6.700 zł, gm.Brańsk. 505-613-850.
KLACZ zimnokrwista, kasztanka, zakładana, 6.000 zł, ok.Białegostoku. (85)719-68-29.
KLACZ zimnokrwista, roczna, gniada, rodowód, 3.500 zł, gm.Dobrzyniewo. 606-666-341.
KLACZ źrebna, 5-letnia, wyźrebienie kwiecień, kasztanka, ze źrebakiem, spokojna, zaprzęgana, 5.500 zł, ok.Rajgrodu. 605-767-096.
KLACZ, 1,5-roczna, kasztanka, 3.800 zł, Sidra. 697-701-990.
KLACZ, 2-letnia, kasztanka, pełne pochodzenie, 4.800 zł, gm.Sidra. 697-701-990.
KLACZ, 4.500 zł lub zamienię na źrebię, Wys-Maz. 664-295-704.
KLACZ, 4-letnia, zaźrebiona, ze źrebakiem, 6.800 zł, Bielsk Podlaski. 608-634-046.
KLACZ, 5-letnia, wyźrebienie grudzień, 7.000 zł, gm.Sidra. 697-701-990.
KLACZ, 6-letnia, ze źrebakiem, wyźrebienie czerwiec, 600kg, 5.500 zł, gm.Jeleniewo. 600-113-088.
KLACZ, ciemna, gniada, 2,5-letnia, obustronne pochodzenie, 6.500 zł, ok.Choroszcz. (85)717-11-52.
KLACZ, gniada, źrebna, ze źrebakiem, 5.500 zł, ok.Wys.Maz. (86)275-02-65, 694-677-087.
KLACZ, kara, zimnokrwista, 7-letnia, księga główna, źrebna, z ogierkiem 4-miesięcznym, 15.000 zł. 793-399-860.
KLACZ, karo-gniada, źrebna, licancja, ze źrebakiem, 900 kg, 10.000 zł, pow.Ełk. 517-310-120.
KLACZ, Ohara (2006) 900kg, 7.000 zł, gm.Szypliszki. 514-320-496.
KLACZ, wyźrebienie marzec, 2szt, 4,6-letnia, 5.800 zł, gm.Węgorzewo. (87)427-38-27.
KLACZ, wyźrebienie marzec, 6.000 zł, Suchowola. 517-078-203, (85)712-51-52.
KLACZE sokólskie, 2 szt, 1,4-2,4-letnia, księga główna na dopłaty, 10.000 zł. gm.Turośń Kośc. (85)650-54-15.
KLACZE zimnokrwiste, 3 szt, 1-6 lat, 4.000-6.000 zł/szt, ok.Kolna. 503-504-189.
KLATKI dla królików, kompletne, 65x70, 100szt, 50 zł/szt, gm.Zawady. 603-703-783.
KLATKI dla zwierząt, 2szt, mała, duża, piętrowa, 35-55 zł, Suwałki. 606-675-672.
KLATKI do hodowli królików, 30szt, 60 zł/szt, B-stok. 510-498-705, (85)651-16-25.
KNUR 160kg, 2.50 zł/kg. ok.Raczek 516-132-035.
KNUR mięsny, 250kg, 500 zł. (85)739-51-30.
KNUR, 2szt, 100-150kg, 400-700 zł, gm.Wys.Maz. 500-070-370, 500-123-160.
KNURA, 350kg, 3.5 zł/kg, gm.Zambrów. (86)271-76-54.
KOBYŁA ze źrebakiem, wyźrebienie sierpień 2012, 5.500 zł, gm.Poświętne. 510-682-565.
KOJCE porodowe, 16szt, 300 zł/kpl, gm.Zambrów. 513-093-446.
KONIE, 3szt, 2 klacze, 1 ogier, 6.000-7.500 zł/szt, Sokółka. 517-132-534.
KONIK polski, klacz, 2szt, 4-5 lat, 1.700 zł/szt, gm.Augustów. (87)643-69-56.
KOZA, 3szt, jedna mleczna, 50-200 zł/szt, Czarna Białostocka. 602-824-278.
KOZIOŁ z kozą, białe, 300 zł/para, ok. Ełku. 502-183-498, 509-546-239.
KOZIOŁ, 2-letni, rasowy, biały, 150 zł, gm.Czarna B-stocka. 791-092-495.
KOZY i koziołki, 7 szt, 50-150 zł/szt, Szumowo. 531-878-192.
KOZY mleczne, 2szt, pierwiastka, kózka, 5-miesięczna, 100-160 zł/szt, Białystok. 791-045-251.
KROWA 100% LM, 11szt, 38.000 zł, Mońki. 508-327-805.
KROWA 100% LM, pełna dokumentacja, 4.100 zł, ok.Suwałk. 888-899-976.
KROWA 100%LM, z cielakami lub bez, 6 szt, 3.500- 6.000 zł/szt, Janów. 511-296-276.
KROWA 6-letnia, gospodarstwo ekologiczne, 3.500 zł, Sejny. 509-320-229.
KROWA 7-letnia z cielakiem, biało-czarna, 4.000 zł, gm.Zabłudów. 609-251-734 po 20.00.
KROWA białogrzbietka, 3.700 zł, gm.Suraż. 517-770-632.
KROWA czarno-biała po dwóch wycieleniach, 2.000 zł, Banie Mazurskie. (87)615-73-39.
KROWA HO, 4-letnia, 3.500 zł, ok.Augustowa. 510-411-787.
KROWA limousin 4-letnia, ok.700 kg, z cieliczką, 5.700 zł, gm.Dąbrowa B-cka. 518-448-832 po 20.00.
KROWA LM 100% z cielakami, 10szt, 5.000-7.000 zł/szt, gm.Sokoły. 512-082-384.
KROWA mięsna Limousine, wycielenie koniec września, 2. cielak, 3.200 zł, ok.Sejn. 721-832-508.
KROWA mięsna, 2szt, po I cielaku, 3.000 zł/szt, gm.Szypliszki. 514-320-496.
KROWA mleczna +cielak, 2 pary, 3.800 zł/para, gm.Dubicze Cerkiewne. 697-706-427.
KROWA mleczna HF, 3.500 zł, Suraż. 721-762-705.
KROWA mleczna Simentaler, po 2-wycieleniu, 3.600 zł, ok.Augustowa. 661-379-068.
KROWA mleczna wycielona z cielakiem, 4.000 zł, ok.B-stoku. 796-383-575.
KROWA mleczna, 2szt, wycielenie koniec listopada, 3.000 zł/szt, gm.Szepietowo. 600-607-947.
KROWA mleczna, po trzecim cielaku, 3.200 zł, ok.Dziadkowic. 698-200-638.
KROWA mleczna, po wycieleniu, 3.500 zł, ok.Sejn. 602-848-742.
KROWA mleczna, wycielenie 9 wrzesień, 4.200 zł, gm.Bargłów. 513-772-779.
KROWA mleczna, wycielenie listopad, 2.500 zł, gm.Bargłów. (87)642-40-35.
KROWA mleczna, wycielenie październik, 2.500 zł, ok.B-stoku. 796-383-575.
KROWA mleczna wycielona, 3.300 zł, gm.Nowy Dwór. (85)722-63-74.
KROWA mleczna, wycielona, cielna, wycielenie 25 wrzesnień, 4 szt, 3.000 -3.500 zł/szt, ok.Augustowa. 511-506-478.
KROWA młoda, wycielona, 3.200 zł, Sztabin. 500-767-670 po 20.
KROWA pierwiastka czerwono - biała, mleczna, z cielakiem, 4.300 zł, ok.Dąbrowy B-stockiej. 506-729-338.
KROWA pierwiastka LM, wycielenie 15 września, 5.000 zł, gm.Boćki. (85)731-47-43.
KROWA pierwiastka po drugim wycieleniu, bezroga, czarna, 3.800 zł, ok.Dąbrowy B-stockiej. 506-729-338.
KROWA pierwiastka z cielakiem, 3.300 zł, gm.Zabłudów. (85)717-01-55.
KROWA pierwiastka, czerwono-biała, mleczna, 3.000 zł, gm.Kołaki Kościelne. (86)270-32-05.
KROWA pierwiastka, wycielenie styczeń, spod oceny, 3.500 zł, ok.Szepietowa. 605-517-400.
KROWA pierwiastka, wycielona, 10szt, wysoka wydajność, 5.000-5.500 zł/szt, Sokoły. 500-080-666.
KROWA po 2-wycieleniu, 2szt, 3.500 zł/szt, gm.Szypliszki. 694-211-682.
KROWA po 4 cielaku, zacielona, wycielenie w marcu, 3.800 zł, gm.Zabłudów. (85)717-00-87.
KROWA po II cielaku, 3.000 zł, (87)644-55-00.
KROWA po II wycieleniu, 3.500 zł, gm.Łomża. 662-576-566.
KROWA po wycieleniu, z cielakiem, gm.Trzcianne, 4.000 zł. 663-356-722.
KROWA polska, czerwona z drugim cielakiem, wycielenie listopad, 3.000 zł, gm.Brańsk. (85)737-71-74 po 20.
KROWA rasy HO po 1 cielaku, 3.300 zł, gm.Dąbrowa B-cka. (85)712-03-09.
KROWA spod oceny z piątym cielakiem, wycielenie 18 październik, wydajność 8.000l, 4.200 zł, gm.Sztabin. 511-129-454.
KROWA szkocka, górska, mięsna, 5szt, 4.000 zł/szt, gm.Jaświły. 509-634-053.
KROWA wycielenie początek września, z 2-cielakiem, 4.000 zł, gm.Szepietowo. 503-799-451.
KROWA wycielona +trzeci cielak, 4.000 zł, gm.Augustów. 667-638-675.
KROWA z 2. cielakiem, 3.500 zł, gm.Bielsk Podlaski. 696-948-370.
KROWA z cielakiem, 3.500 zł, gm.Juchnowiec. (85)719-69-17.
KROWA z cielakiem, 3.700 zł, gm.Korycin. 603-612-820.
KROWA z cielakiem, 4-letnia, 3.800 zł, ok.Łap. 667-214-808.
KROWA z cielakiem, gm.Sokoły, 3.500 zł. (86)476-47-68.
KROWA z III cielakiem, wycielenie 15 września, 3.500 zł, Kulesze Kośc. 509-747-300.
KROWA zacielona, 2.700 zł, ok.Augustowa, 609-754-570.
KROWA, 15 szt, 5.200- 6.200 zł/szt, Wys-Maz. 693-404-447.
KROWA, 2 szt, 3.500 zł/szt, ok.Sokółki. 695-823-619.
KROWA, 2 szt, mięsna, 3 letnie, wycielenie sierpień- grudzień, 3.700 zł, Mońki. (85)716-32-08 po 19.
KROWA, 2szt, wycielenie październik, 3.000 zł/szt, ok.Śniadowa. (86)473-81-24.
**K

KRÓLIKI mieszane 20szt, 15-30 zł/szt, Sokoły. 501-290-181.
KRÓLIKI mięsno-hodowlane, 14szt, 20-120 zł/szt, ok.Wys.Maz. 669-398-303.
KRÓLIKI rasy mięsnej, 15 szt, 15-60 zł/szt, ok.Sokółki. 883-553-805.
KRÓLIKI, 20 szt, 5-20 zł/szt, Augustów. 725-388-475.
KRÓLIKI, 2szt, 35 zł/szt, gm.Sidra. 723-332-905.
KRÓLIKI: mieszaniec, baran francuski, rodowód, 20 szt, 20-160 zł/szt, ok.Sokółki. 512-270-243.
KURA zielononóżka, miniaturka, roczna, 45szt, 30 zł/szt, Augustów. 795-294-424.
KURCZĘTA, Australord, Maran, Leghorn, 50szt, 20 zł/szt, ok.Gołdapi. 697-103-803.
KURKI rasy araucana, 3-mies, 15szt, niosące zielone jajka, bez cholesterolu, 50 zł/szt, Mały Płock. (86)279-13-31.
KURY nioski, 100szt, 8 zł/szt, gm.Korycin. 502-026-084.
KURY nioski, 18-miesięczne, 100szt, 5 zł/szt, gm.Zabłudów. 662-439-420.
KURY rasowe, Kochiny, Araukany, białoczuby, holenderskie, 10szt, 50 zł/szt, Tykocin. 662-383-987.
KUTY zielononóżki, 120szt, 8-35 zł/szt, gm.Szumowo. 531-878-192.
LAMA, 1.000 zł, Sejny. 605-639-921.
LOCHA zaproszona, 3-miot, połowa ciąży, 1.000 zł, Suchowola. (85)712-42-22.
LOSZKA młoda, 2szt, na wyproszeniu, 1.000 zł/szt, gm.Janów. 790-421-579.
MACIORA, 5szt, wyproszenie połowa września, 900 zł/szt, ok.Kolna. 506-962-862.
MACIORY prośne, 8szt, wyproszenie 20 wrzesień, 550 zł/szt, ok.Zambrowa. 795-226-763.
OGIER 18-miesięczny, sokólski, obustronne pochodzenie, gm.Siemiatycze, 5.200 zł. 692-533-017.
OGIER 2-letni wielkopolski srokaty, spokojny, 2.000 zł, gm.Sztabin. 607-446-284.
OGIER 2-letni, licencja, ok.900kg, gm.Juchnowiec, 11.500 zł. 791-598-918.
OGIER 6-letni, 7.000 zł, lub zamienię na innego, Suraż. 603-303-916.
OGIER Aden 8-letni, kary, 9.000 zł lub zamiana na innego, gm.Wieliczki. (87)521-34-83, 531-862-721.
OGIER gniado-kary, 6-letni, 6.600 zł, gm.Węgorzewo. (87)427-38-27.
OGIER gniady 30-mc z licencją, po wycenie, matka po Rolltanie, 10.000 zł, Ełk. 517-310-120.
OGIER hucuł, 6-mies, paszport, markery, 1.900 zł, Suchowola. 603-424-784.
OGIER kasztan, 7-letni, 168x240x29, 82pkt, 12.000 zł, ok.Sidry. 509-863-360.
OGIER konik polski, 2-letni, 2.500 zł, gm.Raczki. 886-289-970.
OGIER sokólski glaszon (2005) 82pkt, 11.500 zł, gm.Łapy. 697-528-904.
OGIER sokólski kasztan, 8-letni, 162x230x27, 81pkt, 9.000 zł, gm.Dąbrowa Białostocka. (85)712-11-55.
OGIER Sokólski, 15msc, 3 szt, obustronne pochodzenie, 4.500 zł/szt, Ełk. 517-310-120.
OGIER sokólski, 18-miesięczny, dokumentacja, 4.500 zł, ok.Suwałk. 504-860-961, (87)567-31-52.
OGIER Sokólski, 82pkt, 8.000 zł, gm.Knyszyn. 514-490-362, (85)667-11-10.
OGIER sokólski, licencja, 8.000 zł, lub zamiana na innego, Bielsk Podlaski. 500-787-032.
OGIER szlachetny, 2szt, kary, siwy, 2, 4-letnie, 500-600 kg, 6 zł/kg, gm.Sokoły. (86)476-34-26.
OGIER Ural (2006) ciemny kasztan, biała grzywa, 28x170x235, 10.500 zł, gm.Szypliszki. 514-320-496.
OGIER zimnokrwisty, 3-letni, licencja, 8.000 zł, Sokółka. 517-132-534.
OGIER, 2,5-letni, chodzi na łańcuchu, 2.900 zł, gm.Mońki. 606-278-475.
OGIER, 7-mies, kasztan, pełne pochodzenie, 3.500 zł, gm.Suchowola. 667-977-902.
OGIEREK gniady, 17mc, sokólski, ks.główna, 5.000 zł, lub zamienię na przyczepę wywrotkę, Doktorce. 667-015-333.
OGIEREK kasztan 1,5-roczny rasy sokólskiej, 4.500 zł, gm.Krasnopol. (87)516-45-76.
OGIERKI srokate zimnokrwiste, 5-, 15-miesięczny, 2.100-3.500zł, ok.Sejn. 665-258-999.
OWCA kotna, 3szt +baran, wykocenie wrzesień, 1.100 zł, gm.Brańsk. 505-613-850.
OWCA półroczna, rasy mięsnej, Suffolk, białogłowa, 10szt, 350 zł/szt. 669-530-259.
OWCE białe, 20szt, 200-250 zł/szt, gm.Drohiczyn. 697-606-674.
PERLICZKI, 20 szt, kaczki staropolskie i bojler, 30 szt, 16-50 zł/szt, Szumowo. 531-878-192.
PIERWIASTKA, 2-letnia, cielna, 3.200 zł, gm.Dubicze Cerkiewne. (85)685-21-43.
PIERWIASTKI, 2szt, 5.500 zł, Bryki. 662-148-664.
PROSIĘ, 7 par, 200 zł/para, gm.Wizna. 600-598-748.
PROSIĘTA 6 szt, 110 zł/szt, ok.Suwałk. (87)562-10-25.
PROSIĘTA, 12-tygodniowe, 13szt, 330 zł/para, gm.Trzcianne. (85)738-53-71.
PROSIĘTA, 13szt, 250 zł/para, gm.Szypliszki. 694-211-682.
PROSIĘTA, 6-tygodniowe, 5 par, 200 zł/para, gm.Augustów. 724-186-490.
PROSIĘTA, 8tyg, 30szt, 250 zł/para, gm.Jeleniewo. 603-189-222.
PROSIĘTA, 8-tygodniowe, 20szt, 250 zł/para, Zabłudów. 603-891-234.
PROSIĘTA, 8-tygodniowe, 20szt, 250 zł/para, Zabłudów. 603-891-234.
PROSIĘTA, 9 i 10-tygodniowe, 10szt, 250 zł/para, gm.Puńsk. 504-335-716.
TUCZNIK, 100kg, 5 zł/kg, gm.Suchowola. 792-929-219.
TUCZNIK, 110-120kg, 5 zł/kg, gm.Kulesze Kościelne. (86)476-38-18.
TUCZNIK, 120-140kg, 3 szt, 5 zł/kg, gm.Kobylin Borzymy. (86)476-33-58 po 20.
TUCZNIK, 120kg, 5 zł/kg, ok.Zambrowa. 504-527-211.
TUCZNIK, 2 szt, 120-130 kg, 5 zł/kg, gm.Sokoły. (86)476-30-76.
TUCZNIK, 2szt, 120kg/szt, 4.90 zł/kg, Sokoły. 663-534-998.
TUCZNIK, 2szt, 125-130kg, 4.80 zł/kg, gm.Sztabin. 795-786-921.
TUCZNIK, 2szt, 140kg, 5 zł/kg, Knyszyn. 602-701-613.
TUCZNIK, 3szt, 120kg, 5 zł/kg, gm.Boćki. 665-213-563.
TUCZNIK, 3szt, ok.110-120kg, 4.90 zł/kg, gm.Sztabin. 514-867-386.
TUCZNIK, 3szt, po 130kg, 5 zł/kg, lub zamienię na byczki rasy mięsnej, gm.Jedwabne. 600-850-991.
TUCZNIK, 90kg, 5 zł/kg, gm.Krasnopol. 697-756-613.
TUCZNIKI, 2szt, ekologiczne, 120kg, gm.Trzcianne, 5 zł/kg. 663-356-722.
TUCZNIKI, 4szt, po 120kg, 5 zł/kg, gm.Szypliszki. 694-211-682.
ULE Debata, 10szt, stan db, wyposażone, 280 zł/szt, Dobrzyniewo Fabryczne. (85)719-77-21.
ULE puste, 10szt, 60 zł/szt, Białystok. 600-500-595 po 20.
ULE warszawskie dadanta, poszeżane, nowe-używane, 20szt, 80-250 zł/szt, ok.Białegostoku. 515-418-047.
ULE warszawskie, 2szt, pszczoły kaukaskie, wysoko miododajne z miodem, 350 zł/szt, Suwałki. (87)565-00-24.
ULE Warszawskie, poszerzane z pszczołami nakarmione na zimę, 10szt, 250 zł/szt, Gołdap. 507-534-031.
ULE z pszczołami, 20szt, 250 zł/szt, Białystok. 600-500-595 po 20.
WAŁACH, 5-letni, 4.000 zł, Sejny. 605-639-921.
ZIELONONÓŻKI, 80 szt, 12 zł/szt, Szumowo. 531-878-192.
ŹREBAK, 8-miesięczny, 4szt, 2.400 zł/szt, ok.Sokółki. 602-180-337.
ŹREBICA 6-miesięczna, sokólska, 2.700 zł, ok.B-stoku. 501-647-729.

MATERIAŁY DO PRODUKCJI

FACELIA błękitna, nasiona, 100kg, 10 zł/kg, gm.Jaświły. 607-841-663.
FACELIA, 100kg, 9 zł/kg, gm.Dobrzyniewo. 697-723-464.
GORCZYCA na polony, 2t, 2,80 zł/kg, Dąbrowa Białostocka. 506-271-570.
GORCZYCA na poplon, zbiór 2011, 3t, 2,50 zł/kg, gm.Kuźnica. 601-802-917.
JĘCZMIEŃ ozimy, certyfikat ekologiczny, 5t, 150 zł/q, gm.Sztabin. 605-451-209.
KORA pod iglaki, gruba i drobna, 80 worków, worek 70l, 7zł/szt, Suwałki. 505-568-101.
NASIONA mieszanki traw Elita, tymotka, kostrzewa, życica, kukówka, koniczyna, 1t, 6 zł/kg, ok.Sokół. (86)275-11-50.
NASIONA traw, koniczyna, lucerna, tymotka, kostrzewa, 1t, 7 zł/kg, ok.Wys.Maz. 796-185-086.
NASIONA trawy kupkówki, 500kg, 6 zł/kg, gm.Boćki. (85)731-44-49.
NASIONA trawy kupkówki, szybko rosnąca, 500kg, 10 zł/kg, Ełk. 502-202-247.
NASIONA trawy tymotka, kostrzewa, koniczyna, życica, kupkówka, lucerna, ok. 1 t, 7 zł/kg, ok.Wys.Maz. (86)275-01-09.
NASIONA Tymotki, ekologiczne, 1t, 8 zł/kg, Filipów. 506-977-033.
NASIONA Tymotnik, tegoroczne, 300kg, 6 zł/kg, gm.Wys.Maz. 500-805-221.
ORKISZ ekologiczny, 8t, 1.50 zł/kg, Gródek. 692-810-555.
PIÓRA gęsie, 30kg, 90 zł/kg, Nowe Piekuty. (86)476-16-55.
PIÓRA gęsie, 3kg, 50 zł/kg, gm.Goniądz. (85)738-04-38.
PIÓRA gęsie, 50kg, 50 zł/kg, ok.Augustowa. 501-210-341.
PSZENICA nasienna, zimowa Figura, I siew, 10t, 100 zł/q, ok.Czyżewa. (86)275-62-84.
PSZENICA ozima do siewu czyszczona, 10 t, 100 zł/q, Mikołajki. 609-955-855.
PSZENICA ozima nasienna, I-odsiew, 2t, 130 zł/q, Czyżew. 669-978-317.
PSZENICA zimowa do siewu, 4t, 1.100 zł/q, ok.Szepietowa. (86)476-06-65.
PSZENŻYTO Fidelio, siewne, 4t, 85 zł/q, ok.Trzciannego. 794-497-969.
PSZENŻYTO nasienne Leontino, 3t, 100 zł/q, gm.Bargłów Kościelny. (87)642-56-45.
PSZENŻYTO ozime Madilo, nieoczyszczone, 5t, 800 zł/t, Grajewo. (86)273-80-92 po 20.00.
PSZENŻYTO, 15t, 90 zł/q, gm.Suchowola. (85)712-48-54.
PSZENŻYTO, 2t, 100 zł/t, ok.Augustowa. 663-196-617.
PSZENŻYTO, do siewu, bez żyta, 10t, 750 zł/tona, ok.Grajewa. 604-073-426.
SADZONKI truskawek Elkat, Senga Sengana, Honoyle, 20 gr/szt, ok.Bielska Podlaskiego. 508-955-713.
SADZONKI truskawek POLKA, 2000 szt, 0.25 zł/szt, Dąbrowa Białostocka. 506-271-570.
SADZONKI truskawek, 50szt, 50 gr/szt, Białystok. 660-089-878.
TRAWY, nasiona: życica, kostrzyca, tymotka, 1t, 4-7 zł/kg, gm.Klukowo. 514-289-281.
WEŁNA, 20kg, 2 zł/kg, gm.Łapy. 605-970-593.
WORKI po paszy, 1000szt, 0.30 zł/szt, ok.Wys.Maz. 510-466-929.
ZIEMNIAKI paszowe, 20t, 25 zł/q, ok.Dąbrowy Białostockiej. 501-295-993.
ZIEMNIAKI sadzeniaki, 3t, 70 zł/q, ok.Łap. 662-017-964.
ŻYTO Dankowskie Diament, Bojko, certyfitat ekologiczny, 7t, 150 zł/q, gm.Sztabin. 605-451-209.
ŻYTO do siewu, 3 t, 100 zł/q, gm.Kulesze Kośc. (86)476-38-61.
ŻYTO do siewu, 3t, 90 zł/q, gm.Turośń Kośc. 516-822-444.
ŻYTO na siew Dańkowskie Diament, 5t, 100 zł/q, ok.Dąbrowy B-stockiej. 698-622-216.
ŻYTO nosienne, 5t, 100 zł/q, gm.Łapy. 698-081-951.
ŻYTO siewne, grube ziarno, 2t, 110 zł/q, ok.Trzciannego. 794-497-969.
ŻYTO, materiał siewny, 1 tona, 100 zł/q, gm.Szepietowo. 510-855-985.

ZIEMIA ROLNA

BACHURY, ok.Siemianówki, nad zalewem, 34a, 20 zł/mkw. (85)741-89-02.
BACIUTY, gm.Turośń Kościelna, 1ha, 15 zł/mkw. (85)661-71-25.
BIELSK Podlaski, 2,17ha, asfalt, 2.50 zł/mkw. 792-871-186.
BOGUTY, las sosnowy, 1.62ha, 45.000 zł. 515-194-102.
CHOMĄTOWCE, gm.Gródek, łąka, 1.27arów, 300m od zabudowań, 35.000 zł. 663-460-468.
DREŃSTWO, gm.Bargłów Kościelny, 1.250mkw, 25 zł/mkw. 602-608-248.
FRĄCKI, gm.Giby, 72a, linia brzegowa do Czarnej Hańczy, częściowo zalesiona, 40 zł/mkw. 692-101-767.
GM. Kołaki, 4.65 ha, 45.000 zł/ha. 606-419-745.
GM. Mały Płock, przyjmę w dzierżawę grunty orne. 511-647-773.
GM.BIELSK Podlaski, 0.55ha, nad rzeką, bliskie sąsiedztwo zabudowań, 10.000 zł. 665-279-666.
GM.BRAŃSK, 2ha +2ha łąki, 42.000 zł. 692-127-297.
GM.CZYŻE, łąka, 0,8ha, 10.000 zł. 661-202-867.
GM.CZYŻE, orna, 0.90ha, 12.00 zł. 661-202-867.
GM.CZYŻEW, 5.46ha, w 3 działkach, 155.000 zł. (86)478-15-30.
GM.DOBRZYNIEWO, 3.000mkw, 30 zł/mkw. (85)719-75-68.
GM.DUBICZE Cerkiewne, łąka 0.90ha, 10.800 zł. (85)685-31-07.
GM.GRÓDEK, las olszyna młoda, 6-letnia, 1 ha, 13.000 zł. 725-523-730.
GM.HOŁÓWKI Małe, las, 80-letni, 2.43ha, 60.000 zł. 530-840-207.
GM.JASIONÓWKA, działka leśna, 0,79 ha, 35.000 zł. 798-454-295.
GM.JASIONÓWKA, rolna z łąką, 4.32ha, możliwość poszerzenia stawu, 160.000 zł. 782-160-170.
GM.JAŚWIŁY, kol.Bobrówka, gospodarstwo, 6.59ha, stodoła, siedlisko, łąka, światło, wodociąg, 18.000 zł/ha. 508-838-631.
GM.JUCHNOWIEC, 3.000mkw, 12 zł/mkw. 609-703-455.
GM.JUCHNOWIEC, 3.000mkw, 50 zł/mkw. 660-445-546.
GM.JUCHNOWIEC, Hermanówka, rolno-leśna, 3.500mkw, 49.000 zł. 602-259-991.
GM.JUCHNOWIEC, Janowicze, 6.000mkw, kwadrat, przy drodze szutrowej, 12 zł/mkw. 887-679-969.
GM.JUCHNOWIEC, leśno-rolna, 6.400mkw, możliwość przekształcenia na budowlaną, 59.000 zł. 698-817-069.
GM.JUCHNOWIEC, łąka 0,15ha, 10.000 zł. 509-036-419.
GM.KALINOWO, 9ha, 150.000 zł. (87)629-87-89.
GM.KALINOWO, las, 2ha, sosna, świerk, modrzew, 3.40 zł/mkw. 696-278-774.
GM.KLESZCZELE, orna, 3ha, 12.000 zł/ha. 602-625-857.
GM.KLUKOWO, gospodarstwo, 3ha, dom, budynki gospodarcze, murowane, może być jako agroturystyczne, lasy, 350.000 zł. 518-449-643.
GM.KNYSZYN, łąka, 4ha, 30.000 zł/ha. 504-975-387.
GM.KNYSZYN, ziemia z pokładem żwiru, 10ha, 50.000 zł/ha. 603-128-093.
GM.KOBYLIN Borzymy, las, 1,35ha, 25.000 zł. (86)476-40-83.
GM.KOŁAKI, 7,8ha, w tym 2ha lasu, 1,2ha siedlisko z budynkami, 4,6ha grunty orne, 550.000 zł. 606-419-745.
GM.KOWALE Oleckie, las 60-letni, 15ha, świerk, sosna, brzoza, dąb, 200.000 zł. (87)615-84-14, 510-290-676.
GM.KRYPNO, gospodarstwo, 2,11ha, możliwość powiększenia, siedlisko, dom murowany, do remontu, budynki gospodarcze, media, 125.000 zł. (85)675-19-93.
GM.MAŁY Płock, Kąty, orna, 5ha, 16.000 zł/ha. 607-209-723.
GM.MIASTKOWO, 43a, 3.000 zł/a. 504-405-990.
GM.MICHAŁOWO, 1.70ha, częściowo zalesiona, 1.30 zł/mkw. 609-900-407.
GM.MICHAŁOWO, 1.8ha, przy drodze, rzeka, media, 38.000 zł. 502-673-704.
GM.MOŃKI, orna, 6 ha, III-IV klasa ziemi, w jednym kawałku, 36.000 zł/ha. 602-701-613.
GM.NAREWKA, leśna, 0,37ha, 12.000 zł. 508-608-495.
GM.NOWE Piekuty, orna, 3,54ha, 35.000 zł/ha. 797-251-855.
GM.NURZEC Stacja, 5,90ha, 10.000 zł/ha. 665-279-666.
GM.NURZEC Stacja, 8.61ha, łąka, las, orna, 110.000 zł. 607-065-402.
GM.ORLA, orna, 3.75ha, 12.000 zł/ha. 602-625-857.
GM.SEJNY, las sosnowy, świerkowy, 60-letni, 3,5h, 30.000 zł/ha. 782-390-545.
GM.SOKOŁY, gospodarstwo rolne, 10.58h, w tym 1 h lasu, zbudowania, 560.000 zł. 503-604-189.
GM.SOKÓŁKA, 1.39ha, 25.000 zł. 609-418-762.
GM.SOKÓŁKA, Kamionka Stara, 3ha, 3km od Sokółki, wodociąg, prąd, 85.000 zł. 507-218-250.
GM.SOKÓŁKA, pole żwirowe, 3,87ha, 45.000 zł/ha. 721-130-024.
GM.STARE Juchy, 5.6h, 180.000 zł. (87)619-93-95.
GM.SURAŻ, działka leśna, 1,25h, 25.000 zł. 518-224-173.
GM.SZEPIETOWO, łąka, 60a, 27.000 zł. 514-148-333.
GM.SZEPIETOWO, siedlisko, 9 arów, 8.000 zł. 514-148-333.
GM.SZUMOWO, las sosnowy, 0.50ha, 30.000 zł. 888-078-725.
GM.TUROŚŃ Kościelna, Dobrowoda, 2ha, 7 zł/mkw. 883-062-670.
GM.TUROŚŃ Kościelna, Dobrowoda, łąka, 1,62 ha, 14 zł/mkw. 883-062-670.
GM.TUROŚŃ Kościelna, Dobrowoda, łąka, las, 0,75ha, 10 zł/mkw. 883-062-670.
GM.WĄSEWO, woj.mazowieckie, orna, 2,20ha, 35.000 zł/ha. 662-183-036.
GM.WIELICZKI, gospodarstwo rolne, 20ha, siedlisko, budynki, możliwość kupna samego siedliska, 600.000 zł. 662-091-424.
GM.WIZNA, Męczki, orna, 1.83ha, łąka polna 6.20ha, 50.000 zł/ha. 501-757-719.
GM.WYSOKIE Mazowieckie, 4,5ha, 51.000 zł/ha. 667-151-100.
GM.WYSOKIE Mazowieckie, orna, 2.50ha, 100.000 zł. 698-481-641.
GM.WYSZKI, 1.5ha, leśna, po wycińce, 17.000 zł. (85)650-32-80.
GM.WYSZKI, las 1,20ha, 32.000 zł. 504-831-243.
GM.WYSZKI, orna, 4,5ha +2ha lasu, 140.000 zł. 661-111-941.
GM.ZABŁUDÓW, 4 ha, 2 zł/mkw. 502-822-822.
GM.ZAWADY, ok.Jeżewa, 4ha, 35.000 zł/ha. 503-730-686.
JASTRZĄBKA Młoda, gm.Śniadowo, łąka 1,10 ha, grunty orne 1,50 ha, las, 80.000 zł. 600-249-483.
JUŻEC ok.Stawisk, siedlisko 1 ha, dom mieszkany, budynki gospodarcze, 300.000 zł. 694-217-551.
KOŁODNO, gm.Gródek, nad rzeką, łąka, 1.9ha, 30.000 zł. 603-137-122.
KUDRYCZE, 4.8.000mkw, 20 zł/mkw. 796-859-172.
KURYŁY, gm.Michałowo, leśna 1,60 ha, żwirownia, prąd, droga, 100.000 zł. 725-523-730.
LIPSK, las, 3.50ha, 38.000 zł. 663-446-176.
MILEJCZYCE, łąka, częściowo zalesiona , 3ha, przy drodze, 30.000 zł. 728-860-389.
OK.AUGUSTOWA, 2ha pod żwirownię, 70.000 zł/ha. 606-966-338.
OK.BIELSKA Podl, 8,50ha, budynki murowane, 350.000 zł. (85)833-15-67.
OK.BIELSKA Podlaskiego, orna, 0,70ha, 15.000 zł. 505-616-986.
OK.B-STOKU, 5.000mkw, przy lesie, 40 zł/mkw. 888-332-212.
OK.CIECHANOWCA, 4ha, w jednym kawałku, drenowana, 28.000 zł/ha. 508-470-334.
OK.CZYŻEWA, 5.44ha, 300.000 zł. 886-897-643.
OK.GIŻYCKA, 8a, linia brzegowa jeziora, szlak wielkich jezior mazurskich, 77.000 zł. 501-267-517 po 16.
OK.GRAJEWA, Gackie, gospodarstwo rolne, 25ha +budynki murowane, 900.000 zł. (86)273-21-02.
OK.KNYSZYNA, las 45-letni, 1.7ha, 30.000 zł. 504-314-908.
OK.KNYSZYNA, las do wycięcia, 1 ha, 28.000 zł. 514-817-898.
OK.KOLNA, 5ha, w tym 4ha lasu olchowego, 1ha pod zalesienie z dotacją, 72.000 zł. 797-548-567.
OK.LIPSKA, las sosnowo-świerkowy 60-letni, 0.89ha, 26.000 zł. 698-622-215.
OK.MONIEK, orna, 1,5ha +0,5ha lasu, 42.000 zł. 664-063-759.
OK.OSTROŁĘKI, gm.Chorzele, gospodarstwo, 12ha, budynki gospodarcze, 300.000 zł. 602-644-207.
OK.SUWAŁK, gospodarstwo rolne, ekologiczne, 7.5ha, zabudowania 70.lata, murowane, 430.000 zł, 502-751-350.
OK.TYKOCINA, 2ha, 50.000 zł/ha. 662-204-595.
OK.WYS.MAZ, orna, 4ha, 200.000 zł. 608-667-857.

SMSowo KOMFORTowo

ZLEĆ OGŁOSZENIE DROBNE
do Kramiku i Kramiku Plus
(dotyczy osób fizycznych nie prowadzących działalności gospodarczej)

Jak zlecić ogłoszenie?

– Wpisz w telefonie komórkowym dowolnej sieci SMS-a z treścią ogłoszenia. Zacznij od podania kodu złożonego z wyrazu kramik i po kropce numeru rubryki, w której ma się znaleźć ogłoszenie, np. 01, a dalej - po odstępie (spacji) - jego treść. Całość powinna wyglądać np. tak (prosimy nie używać polskich znaków):
kramik.01 opiekunke do dziecka tel. 123456

– Wyślij SMS-a z treścią ogłoszenia pod numer:
72466 - cena: 2,46 zł brutto
- dwie emisje: jedna w Kramiku i jedna w Kramiku Plus.
73466 - cena: 3,69 zł brutto
- cztery emisje: dwie w Kramiku i dwie w Kramiku Plus.

– Otrzymasz potwierdzenie przyjęcia ogłoszenia z naszego Biura Ogłoszeń, które sprawdzi czy jest ono zgodne z zasadami określonymi w regulaminie przyjmowania ogłoszeń.

– Twoje ogłoszenie znajdzie się w Kramiku i Kramiku Plus w najbliższym możliwym terminie.

– Maksymalna długość ogłoszenia (wraz ze spacjami i interpunkcją) to 130 znaków.

WAŻNE INFORMACJE:

– Ogłoszenia dotyczące sprzedaży lub wynajmu muszą zawierać CENĘ,

– Do rubryki Praca/Zatrudnię (kod rubr. 01) przyjmowane są tylko ogłoszenia dotyczące zatrudnienia opiekunki do dziecka lub gospodyni domowej

– Ogłoszenia zlecone do rubryki Automoto/Sprzedam muszą zawierać markę oraz model samochodu,

– Ogłoszenia zlecone do wszystkich rubryk z branży Nieruchomości muszą zawierać lokalizację (miasto oraz osiedle lub ulicę)

– Ogłoszenie z treści, których wynika, że Ogłoszeniodawca prowadzi działalność gospodarczą nie zostaną opublikowane

– Regulamin wysyłania i publikowania ogłoszeń przez SMS dostępny jest na stronie internetowej: www.wspolczesna.pl/kramik

OFERTA DLA OSÓB PROWADZĄCYCH DZIAŁALNOŚĆ GOSPODARCZĄ

– Wyślij SMS-a z treścią ogłoszenia pod numer:
79988 - cena: 11,07 zł brutto
- dwie emisje: jedna w Kramiku i jedna w Kramiku Plus.

Rubryki:
69 Praca/Zatrudnię
70 Biznes
71 Turystyka, Agroturystyka
72 Zdrowie
73 Usługi

Wyślij ogłoszenie SMS'em

Wykaz rubryk - ogłoszeń SMS do Kramiku i Kramiku Plus

01 Praca/Zatrudnię
02 Praca/Szukam pracy
03 Podaruję
04 Potrzebuję
05 Zamienię
06 Automoto/Kupię
07 Automoto/Sprzedam
08 Automoto/Części/kupię
09 Automoto/Części/sprzedam
10 Automoto/Motory/kupię
11 Automoto/Motory/sprzedam
12 Automoto/zamienię
13 Nauka
14 Zdrowie/zdrowie i uroda
15 Nieruchomości/Kupię
16 Nieruchomości/Sprzedam
17 Nieruchomości/Poszukuję
18 Nieruchomości/Wynajmę
19 Nieruchomości/Zamienię
20 Nieruchomości/Stancje
21 Dla Domu/Meble
22 Dla Domu/Sprzęt AGD
23 Dla Domu/Inne
24 Dla Domu/Kupię
25 Dla Dzieci/zabawki
26 Dla Dzieci/akcesoria
27 Dla Dzieci/odzież
28 RTV/Kupię
29 RTV/Sprzedam
30 RTV/Zamienię
31 Komputery/Kupię
32 Komputery/Sprzedam
33 Hobby/Muzyka
34 Hobby/Sprzęt sportowy
35 Hobby/Zwierzęta/Domowe
36 Hobby/Zwierzęta/jeździectwo
37 Hobby/Zwierzęta/oddam
38 Hobby/Rośliny
39 Hobby/Foto
40 Hobby/Antyki
41 Hobby/Książki, czasopisma
42 Hobby/inne
43 Rolnictwo/kupię
44 Rolnictwo/maszyny iurządzenia
45 Rolnictwo/produkty rolne
46 Rolnictwo/zwierzęta hodowlane
47 Rolnictwo/materiały do produkcji
48 Rolnictwo/Ziemia rolna
49 Rolnictwo/Zamienię
50 Różne/kupię
51 Różne /sprzedam
52 Różne/inne
53 Handel/Kupię
54 Handel/Sprzedam
55 Maszyny i urządzenia/Kupię
56 Maszyny i urządzenia/Sprzedam
57 Okazje/sprzedam
58 Okazje/Kupię
59 Okazje/zamienię
60 Okazje/Rzeczy nowe
61 Okazje/Rzeczy używane
62 Materiały budowlane/Kupię
63 Materiały budowlane/Sprzedam
64 Materiały budowlane/Zamienię
65 Telefony/sprzedam
66 Telefony/Kupię
67 Telefony/Zamienię
68 Zawiadomienia

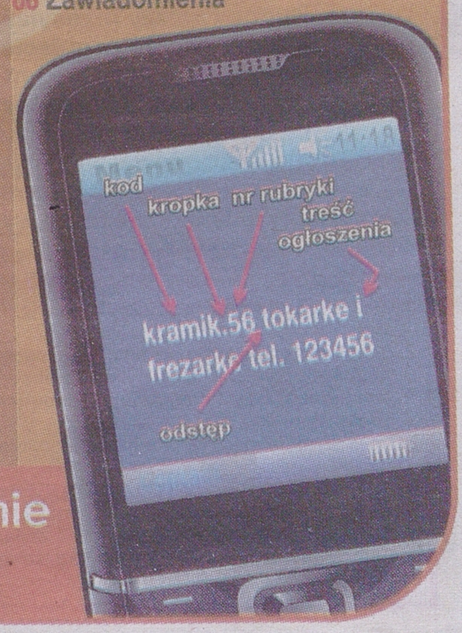

KRAMIK

regiofirma.pl
Fachowcy z Twojego regionu!



co firma budowlana
np. firma transportowa
gdzie podlaskie Białystok
np. lubelskie Zamość
szukaj »

SPRAWDŹ

GAZETA WSPÓŁCZESNA

OSTROWIE, gm.Dąbrowa Białostocka, łąka, 1,64ha, 24.000 zł. 505-409-054.
PISZ, łąka, 3,4ha, w pobliżu jeziora, 19 zł/mkw. 530-060-489.
PONIKŁA, przy drodze, las, 2.510mkw, 55 zł/mkw. (85)653-44-53.
ROMANOWCE, ok.Sejn, 1.30ha, 40.000 zł. 695-763-433.
SIEKIERKA, gm.Sidra,łąka, 3ha, 60.000 zł. 501-033-601, 510-510-682.
SOJCZYN Borowy, gm.Grajewo, łąka 1ha, 14.000 zł. 695-647-939.
STARA Chmielówka, gm.Bakałarzewo, gospodarstwo rolne, z zabudowaniami, 23ha, w tym 4ha lasu, 1.220.000 zł. 609-611-181.
SURAŻ, łąka, 1ha, nad rzeką Narew, blisko zabudowania, szosy, 30.000 zł. 698-844-416.
SUWAŁKI, 23 Października, 4.50ha, 450.000 zł. 608-327-740.
SUWAŁKI, przy trasie wylotowej na Litwę, 1ha, 420.000 zł. 510-510-682.
SUWAŁKI, ul.Krzywólka, Zahańcze, orna, 2,04ha, 12 zł/mkw. (87)568-82-77, 600-528-789.
SZMURŁY, gm.Brańsk, las sosnowy, 1.76ha, 52.000 zł. 663-631-711.
TOPOLANY, leśna, 0,41 ha, 22.000 zł. 509-724-087.
WIŚNIOWO Ełckie, gm.Prostki, 6ha, 4 zł/mkw. (87)611-15-28.
WYDZIERŻAWIĘ, gm.Tykocin, orna, 5ha +5ha łąki i pastwiska, 400 zł/ha. 724-104-204.
WYDZIERŻAWIĘ, szosa Białystok/Wasilków, 2ha, 700 zł/ha. 790-713-063.
WYDZIERŻAWIĘ: gm.Pisz, 3ha, łąka, 100 zł/ha. 530-060-489.
WYDZIERŻAWIĘ: ok.Ciechanowca, 4,6ha, IV klasa, jeden kawałek, 200 zł/ha. (86)277-47-53.
WYDZIERŻAWIĘ: ok.Siemiatycze, 19ha, trawa z siewką koniczyny na gruncie ornym, 1 zł. 665-279-666.
ZABŁUDÓW, 11.900mkw, 30 zł/mkw. 604-864-778.
ZABŁUDÓW, 20.330mkw, 9 zł/mkw. 604-864-778.
ZDRĘBY, gm.Bakałarzewo, 0.35ha, pry szosie, 50.000 zł. (87)569-34-60.

ZAMIENIĘ

BECZKOWÓZ 6000l, na ciągnik, inną maszynę rolniczą, Sokółka. 507-275-225.
C-360 (1978) stan db na T25, gm.Augustów. 721-885-949 po 20.00.
CIĄGNIK Białoruś (1988) 80KM, stan bdb, bez prawa rejestracji na C360 3P z silnikiem do remontu (1988) 661-383-641.
CIĄGNIK Renault (1984) na zboże paszowe, gm.Wąsosz. 694-260-913.
JAŁÓWKI na byczki, 4szt, waga 400kg, 2szt, 180kg, czerwone. (87)516-44-11.
KLACZ 16-mies. na 2 jałowki mleczne do zacielenia, gm.Sztabin. 608-754-191.
KLATKA do przewozu zwierząt na byczka, 150kg, gm.Korycin. (85)721-80-27.
MIESZANKA zbożowa, 5t, na pszenżyto, gm.Jaświły. 607-240-269.
OPONA, 11,2x28, na 12,4x28, mało używaną, gm.Poświętne. (85)650-15-59.
PŁUG 4 +1, zabezpieczenia sprężynowe na 4-skibowy Rabewerk obrotowy, gm.Puńsk. 506-227-780.
PŁUG podorywkowy, 5-skibowy Unia Grudziądz na kopaczkę, prosięta, gm.Radziłów. 792-597-687.
PRZYCZEPĘ 7-tonową, sztywną, na stary ciągnik. 604-988-474.
ROZRZUTNIK, 2-osiowy na kopaczkę elewatorową, gm.Bargłów. 609-042-505.
SIANOKISZONKA, bele, 20szt, na żyto, słomę, gm.Trzcianne. (85)738-55-03.
TALERZÓWKA 16-talerzy Akpil (2009) na przyczepę wywrotkę 1-osiową do 3t, gm.Choroszcz. 669-379-280.
URSUS C-360 (1979) stan db na koparko-spycharkę Jumz Białoruś rolniczą lub zwykłą z turem, gm.Kolno. 725-001-411.
WARCHLAK świnio-dzika, 3szt na tucznika, Grajewo. 501-623-800.
ZETOR 16045 (1986) stan db, na 80KM lub mniejszy, ok.Zambrowa. 606-419-745.
ZGRABIARKĘ 7 na żyto, Sztabin. 721-885-949 po 20.00.

OKAZJE

RZECZY NOWE

BLUZKA z długim rękawem, 8 szt, rozm.42-52, 15 zł/szt, Białystok. (85)743-76-38.
BLUZKI z USA, 10szt, 5 zł/szt, Białystok. 508-186-462.
BUTY DrMartens, rozm.43, blacha z przodu, krótkie, 200 zł, Suchowola. 515-524-569.
KAPELUSZ kowbojski, tłoczony, buty kowbojskie, roz.46, bicz, 1.200 zł, Augustów. 795-294-424.
KURTKA damska, jesienna, pikowana, rozm.M, 30 zł, Białystok. (85)661-876-554.
KURTKA skórzana męska, nowa, na 175cm, 120 zł, B-stok. (85)742-30-26.
MEGA Zestaw Kibica, 7-częściowy, koszulka Puma r.L, 75 zł, Białystok, Dąbrowa Białostocka. 607-537-110.
MUNDUREK harcerski, chłopięcy, 148cm, 80 zł, Białystok. 600-500-595.

RZECZY UŻYWANE

GARSONKA, 4szt, sukienka, 5szt, bardzo ładne, rozm.48, 10-70 zł, gm.Goniądz. (85)738-04-38.
KOMBINEZON z Kubusiem Puchatkiem na 1.5-2l, ocieplany, 50 zł, Białystok. 604-640-977.
KURTKA zimowa, stan bdb, rozm.S, 40 zł, Białystok. (85)743-76-38.
SPODNIE jeans typu rurki na 10-11 lat, 10 zł, Białystok. 509-111-369.
STRÓJ do dżudo, gruba bawełna, niezniszczalny, stan bdb, 60 zł, Suwałki. 502-064-974.
SWETRY męskie, nowe dla puszystych panów, 3 szt, 35 zł/szt, B-stok. (85)742-30-26.
UBRANIA dla dziewczynki 10-12 lat, duży worek, 150 zł, Białystok. 604-640-977.
UBRANIA dla dziewczynki do 2 lat, worek, 50 zł, Białystok. 604-640-977.
ZAKUPIĘ: SPODNIE i kurtkę zimową narciarską, rozm. XL, stan bdb. 506-465-385.

MATERIAŁY BUDOWLANE

SPRZEDAM

SKLEJKA antypoślizgowa, dł.2.5m, szer.24cm, gr.12mm, 15szt, 28 zł/szt, Augustów. 510-449-024.
SKRZYDŁO drzwi bez futryny, 80, zamki, drewniane, lakierowane, używane, Sejny, 150 zł. 606-236-287.
SKRZYNKA elektryczna budowlana z kablem i osprzętem, 150 zł, Białystok. 792-946-453.
SKRZYNKA elektryczna na budowę, bezpieczniki, różnicówka, 2 gniazda siłowe 380V, 3x220V, 450 zł, B-stok. 604-197-223.
SŁUP betonowy, dł.10m, 10szt, 100 zł/szt, ok.Łap. 602-260-175.
SŁUPKI dębowe, 100 szt, 13 zł/szt, gm.Suchowola. 723-536-059.
SŁUPKI ogrodzeniowe, 100 szt, 16 zł/szt, Białystok. 608-688-559.
SŁUPKI ogrodzeniowe, kwadrat, poprzeczki, metal, 10szt, 20 zł/szt. 887-598-716.
SŁUPKI ogrodzeniowe, sosnowe, 200szt, dł.2m, 3 zł/szt, gm.Augustów. 667-638-675.
SŁUPY nośne, hutnicze, 160x130 mm, dł. 4.50 m, 23 szt, 600 zł/szt, Warszawa. 506-343-042.
SPICHLERZ z bala, 6x5m, 4.000 zł, ok.Ciechanowca. 513-066-760.
SPICHLERZ, 4/5, do przeniesienia, 2.000 zł, ok.Milejczyc. 663-983-788.
STEMPLE budowlana, okorowane, dł.2.80m, 150 szt, 6 zł/szt, gm.Łomża. 728-124-278.
STEMPLE budowlane sosnowe, 150szt, 4 zł/szt, gm.Augustów. 513-914-515.
STEMPLE budowlane, 100szt, 3 zł/szt, Czarna Białostocka. 518-637-953.
STEMPLE budowlane, 100szt, 4-5zł/szt, ok.Knyszyna. 504-314-908.
STEMPLE budowlane, 160szt, dł.2.75m, 3,50 zł/szt, gm.Juchnowiec Kośc. 503-697-240
STEMPLE budowlane, 2.5m, 75szt, 4 zł/szt, Brańsk. 600-327-371.
STEMPLE budowlane, 200szt, 3 zł/szt, gm.Augustów. 691-547-295.
STEMPLE budowlane, 300szt, 4 zł/szt, Białystok. (85)742-42-68.
STEMPLE budowlane, 500szt, 5 zł/szt, B-stok. 519-583-812.
STEMPLE budowlane, 50szt, 4 zł/szt, Grabówka. 692-777-373.
STEMPLE budowlane, 800szt, 4 zł/szt, możliwy transport, ok.B-stoku. 693-926-004.
STEMPLE budowlane, dł. 2.85m, 150 szt, 3.50 zł/szt, Białystok. 606-797-570.
STEMPLE budowlane, dł.2.60-2.70cm, ok.200szt, 3.50 zł/szt, B-stok. 600-369-051.
STEMPLE budowlane, dł.2.80cm, 100 szt, 4 zł/szt, ok.Suwałk. 606-264-983.
STEMPLE budowlane, dł.3m, 100szt, 4 zł/szt, ok.Bielska Podlaskiego. 505-616-986.
STEMPLE budowlane, dł.3m, 100szt, 4 zł/szt, ok.Bielska Podlaskiego. 505-616-986.
STEMPLE budowlane, dł.3m, 200szt, 4.5zł/szt, gm.Zabłudów. 512-938-113.
STODOLA z kamienia, kryta dachówką do rozbiórki, 30x10m, 5.000 zł, ok.Giżycka. 798-773-039.
STODOŁA do przeniesienia, 6/8, 2.000 zł, ok.Milejczyc. 663-983-788.
STODOŁA drewniana z dyla o gr. 7 cm, 25x7.5 m, 8.500 zł, gm.Korycin. 662-061-529.
STODOŁA, 26mx9m, na betonowych słupach, kryta dachówką, odeskowana, 6.000 zł, B-stok. 600-560-076.
STUDZIANKI, ok.B-stoku, budynek gosp, murowany, do rozbiórki, 1.500 zł. 504-210-162.
STYROPIAN, gr. 10cm, frezowany, 2 paczki, 25 zł/paczka, Białystok. 692-139-588.
SUPOREX 24, 1.500 szt, 5 zł/szt, ok.Ełku. 608-474-270.
SYSTEMY kominowe, kpl, typ Schiedel, fi 180, 6m, 3szt, 1.590 zł, Białystok. 602-350-146.
SZALÓWKA płaska, 200m, 25-35 zł/mkw, ok.Białegostoku. 502-663-540.
SZALÓWKA, gr.2.8cm, szer.20cm, dł.5m, 400 mkw, 420 zł/mkw, Czarna Białostocka. 509-670-822.
SZKLARNIA 6x4m, konstrukcja metalowa, piec c.o., Suwałki, 700 zł. 663-643-955.
SZTACHETY dębowe, wyrobione, zaokrąglone, 2.000 szt, 3.50-4.50 zł/szt, gm.Janów. 508-050-129.
SZTACHETY olchowe, 1.65 7.5cm, gr.3cm, 300szt, 3 zł/szt, ok.Bielska Podl. 500-787-032.
SZTACHETY olchowe, dł. 130cm, szer. 9cm, gr. 2cm, 400szt, 4 zł/szt, Zambrów. 508-864-629.
SZTACHETY olchowe, szer. 10cm, gr. 2cm, dł. 150cm, 1.000szt, 5.60 zł/szt, Białystok. 606-211-260.
SZTACHETY olchowe, wysezonowane, zaokrąglone, wyfrezowane, 150x9x2,8, 400szt, 5 zł/szt, Choroszcz. (85)719-13-08
SZTACHETY olszowe, 1szt, 4.50 zł/szt, Zambrów. 781-242-126.
SZTACHETY sosnowe, dębowe, heblowane, 120-150cm, 500szt, 3 zł/szt, ok.Dąbrowy B-stockiej. 510-973-199.
SZTACHETY świerkowe, sosnowe, 600szt, gr. 20mm, szer. 90mm, wys. 118cm, 2.50 zł/szt, gm.Krynki. 602-797-964.
SZTACHETY, 1-1,6m, 700 szt, 2.50-4.90 zł/szt, Białystok. 662-744-100.
SZTACHETY, olszyna, wys.1,20m, 200szt, 3.50 zł/szt, B-stok. 512-616-238.
SZYBA plexi, 5szt, 140 zł/szt, Augustów. 602-798-062.
TAPETA, 20 szt, 10 zł/szt, B-stok. (85)651-39-51.
TARCICA dębowa, 50 mm, 80 mm, 25 mseśc. 1.100-1.300 zł/mseśc. ok.Suwałk. 508-546-247.
TARCICA dębowa, 5mseśc, 1.500 zł/mseśc, gm.Suchowola. (85)712-58-50.
TARCICA olchowa, 4mseśc, grubość 55mm, 700 zł/mseśźc, gm.Filipów. 694-774-268.
TARCICA sosnowa, sucha, 25,30,50,80mm, 12mseśc, 600-950 zł/mseśc, ok.Białegostoku. 515-418-047.
TARCICA sosnowa, wysezonowana, grubość 25-100mm, 2 mseśc, 700 zł/mseśc, Mońki. 606-947-049.
TRYLINKA, uzywana, ok.10000szt, 2.50 zł/szt, Solniczki. 604-105-629.
UMYWALKA porcelanowa, 53cm, 80 zł, Białystok. 508-587-660.
WANNA metalowa, 140x70cm, 250 zł, B-stok. (85)732-33-60.
WANNA stalowa, nowa, 170cm, szara, 100 zł, gm,.Krypno. 500-223-634.
WANNA żeliwna, używana, 140x70, 110 zł, Augustów. (87)644-56-23.
WANNA, 180/80, nowa, prostokątna, 300 zł, B-stok. 509-336-099.
WC budowlane, solidne, 250 zł, Białystok. 792-946-453.
WEŁNA mineralna z rozbiórki, stan db, 3mseśc, 100 zł, Białystok. 662-744-100.
WENTYLATOR bez silnika, 300 zł, Dobrzyniewo. (85)719-70-04.
WIATA metalowa, 9.5-12m, 5.000 zł, ok.Jedwabnego. 692-258-572.
WIĄZARY dachowe, dł. 9 m, szt. 5, 500 zł/szt, Warszawa. 506-343-042.
WIĘŹBA dachowa, sucha, na budynek gospodarczy, 9/18, belki, krokwie, murłaty, kompletne+ zawiasy, 6.000 zł, ok.Sejn. 723-502-325, (87)516-53-00.
WIĘŹBA dachowa: belki 9szt, krokiwe 24szt, bale 22szt, deski, 6.000 zł/kpl, B-stok. 509-116-520.
WIÓRY suche, pakowane w baibagach, 50szt, 4.000 zł, Hajnówka. 509-534-699.
WŁAZ kanalizacyjny, nośność 25t, 200 zł, ok.Ełku. 505-720-184.
WŁAZ żeliwny, ciężki, 350 zł, B-stok. 604-197-223.
WŁAZ żeliwny, lekki, 280 zł, B-stok. 604-197-223.
WYCIĄGARKA budowlana, 250 zł, Augustów. 515-647-363.
YDYP, 3x1,5mm, 300 mb, 1,50 zł/mb, gm.Prostki. 606-748-921.
YDYP, 3x2,5mm, płaski, 200mb, 1,90 zł/mb, gm.Prostki. 606-748-921.
ZAWIASY puszkowe, 60szt, 1.60 zł/szt, Białystok. (85)744-93-08.
ZLEW 2-komorowy z ociekaczem, 40 zł, Białystok. 694-004-942.
ZLEW chrom 1 i 1/2 komory, bateria chrom, 450 zł/kpl, Klepacze. (85)662-70-15.
ZLEW nowy 1-komorowy, z syfonem, nakładany, 80 cm, z powłoką lnianą, 200 zł, BiAŁYSTOK. 606-587-260.
ZLEWOZMYWAK 1-komorowy, stalowy, bateria kulowa, mało używane, 220 zł, ok.Łap. 603-784-392.
ZLEWOZMYWAK, 2-komorowy, stal nierdzewna, nowy, 120 zł, B-stok. 602-619-579.
ZMYWAK, 2-komorowy, blat, dł.140 szer.60cm, nierdzewny, kran, syfon, 100 zł, Białystok. 886-926-133.
ŻERDZIE grube, okorowane, suche, dł. 12-15m, 100szt, 3.000 zł, gm.Jaświły. 506-036-391.
ŻWIR, piasek, ziemia, kruszywa, możliwy transport, 13-30t, 100-1.000 zł/ wywrotka, Wasilków. 792-019-810.

RÓŻNE

SPRZEDAM

DRZEWO opałowe mieszane, suche, rąbane, 3mseść, 90 zł/mseść, gm.Poświętne. 886-715-428.
DRZEWO opałowe, 15mseść, 110 zł/mseść, ok.Zambrowa. (86)271-88-68.
DRZEWO opałowe, 6mp, pocięte na paletę, 170 zł/mp, gm.Nowinka. 502-770-690.
DRZEWO opałowe, 9mseść, od 75zł-85zł/mseść, Gródek. 796-161-442.
DRZEWO opałowe, brzoza, pieńki, 15mseść, 140 zł/mseść, B-stok. 512-938-113.
DRZEWO opałowe, sosnowe, 20 m.seść, 110-130 zł/m.seść+dowóz, Białystok. 883-443-169.
DRZEWO opałowe, świerk, sosna, brzoza, olcha, 80mp, 100-160 zł/mp, Suwałki. 781-100-751.
DRZEWO opałowe, topola, 3mseść, 100 zł/mseść, gm.Wasilków. 797-491-707.
DRZEWO potarte, suche, 6 mseść, 600 zł/mseść, Augustów. 510-213-761.
DRZEWO rąbane, suche, topola, 10mseść, 110 zł/mseść, gm.Wasilków. 797-491-707.
EKOGROSZEK workowany 25kg, 18 zł/worek, 3t, 700 zł/t, Białystok. (85)740-22-33, 600-935-736.
JESION na pniu, 5szt, 700 zł/mseść, Jasionówka. 721-086-477 po 18.
OLCHA, 0,70 mseść, 25-80mm, 400 zł, gm.Knyszyn. 504-423-289.
OLCHA, 20mp, 110 zł/mp, Suchowola. 792-929-219.
OPAŁ sosnowy, opiłowany, porąbany, 15 mp, 110 zł/mp, Knyszyn. 504-423-289.
OPAŁ, zrzyny dębowe, 24mp, 110 zł/mp, Suwałki. 792-523-024.
PŁYTA wiórowa na opał, 4mseść, 100 zł, Suwałki. 602-534-386.
SOSNA rąbana, 20 mseść, 110 zł/mseść, gm.Kleszczele. 507-776-342.
SOSNA, świerk, w klockach, 30mp, 90 zł/mp, Suwałki. 516-329-916.
ŚWIERK 10 mseśc. 70 zł/mseśc. Zabłudów. 511-260-411.
TOPOLA na pniu, 10 szt, 600 zł/szt, Dąbrowa Białostocka. 723-536-059.
TOPOLA na pniu, 4mseść, 100 zł/całość, gm.Choroszcz. 501-535-632.
TOPOLA, 15mseść, 120 zł/mseść, gm.Augustów. 500-222-458.
WIÓRY od strugarki, suche, 30mp, 15 zł/mp, Trzcianne. 607-275-450.
WORKI papierowe 3-warstwowe, 50x57x22cm, 1szt, 50 gr/szt, Zambrów. 691-378-187.
ZRĘBY drzewne, 500 m.seść, 70 zł m.seść, Juchnowiec Kościelny. 695-614-537.
ZRZYNY tartaczne, 10mp, 80 zł/mp, możliwy dowóz, ok.Grajewa. 797-298-966.

INNE

BECZKI do paliwa, 1.500 l, 2 szt, 400 zł/szt, ok.Zambrowa. 502-127-634.
PODSZEWKA beżowa, szara, czarna, 100mkw, 120 zł, Białystok. (85)654-23-35.
PRZYRZĄD kreślarski Richtera, nowy, 200 zł, Białystok. (85)743-48-70.

TELEFONY

SPRZEDAM

SAMSUNG GT-S 5860, nowy, kompletny, dotykowy, 800 zł, Suwałki. 503-420-926.
SAMSUNG sgh E-250, aparat, kamera, rozsuwany, bluetooth, radio, słuchawki, kabel usb, dokumenty, 100 zł, Białystok. 511-615-646.
SAMSUNG SGH E250, komplet, zacina się, na części, 40 zł, B-stok. 503-391-530.
SE Xperia X8, stan bdb, gwarancja, 320 zł, Białystok. 797-404-365.
SONY Ericson K510i, bez simlocka, ładowarka, pudełko, 60 zł, Białystok. 666-216-705.
STACJONARNY, bezprzewodowy sagem, stan bdb, 55 zł, Białystok. 530-602-699.

USŁUGI

AUTOMOTO

BLACHARSTWO, lakiernictwo, pranie tapicerek, ok. Wieliczek. 503-794-327.

Jak zamieścić bezpłatne ogłoszenie drobne w KRAMIKU ogłoszeniowym

- Na kuponie drukowanym w Kramiku
  Jeden kupon może zawierać tylko jedno ogłoszenie, które może być zlecone na maksymalnie 2 kolejne wydania.
  Kupony należy przesyłać do Gazety Współczesnej pocztą lub dostarczyć osobiście do Biura Ogłoszeń Gazety Współczesnej w Białymstoku.
- Telefonicznie pod numerem tel. (85) 748-74-48.
  Jednorazowo można zlecić druk maksymalnie 3 ogłoszeń na maksymalnie 2 kolejne wydania.
- Drogą internetową, wysyłając e-maila na adres: kramik@wspolczesna.pl
  maksymalnie 3 ogłoszenia na maksymalnie 2 kolejne wydania.
- Ogłoszenia na najbliższe wydanie Kramiku przyjmujemy do wtorku do godziny 16.00.

Skrócony regulamin

1. Zlecenie ogłoszenia do Kramiku jest jednoznaczne ze złożeniem oświadczenia o zapoznaniu się z Regulaminem i akceptacją jego postanowień.
2. Bezpłatne ogłoszenia drobne: przeznaczone są dla pełnoletnich osób fizycznych nie prowadzących działalności gospodarczej; mogą zawierać maksymalnie 15 słów, a w przypadku życzeń do 30 słów. Przy sprzedaży lub wynajmie w treści oferty musi być podana cena, lokalizacja oraz numer telefonu poprzedzony numerem kierunkowym.
3. Do wszystkich rubryk przyjmujemy maksymalnie 3 ogłoszenia na 2 kolejne wydania z tym samym numerem telefonu.
4. Ogłoszenia w rubryce PRACA/ZATRUDNIĘ (z wyjątkiem opieki, gospodyni domowej) oraz USŁUGI i AGROTURYSTYKA są ogłoszeniami płatnymi.
5. Redakcja zastrzega sobie prawo do zmian treści lub wstrzymania publikacji ogłoszenia bez podania przyczyny.
6. Ogłoszenia, z treści których wynika, że ogłoszeniodawca prowadzi działalność gospodarczą, nie zostaną opublikowane.

gwkramik ogłoszeniowy

KUPON NA OGŁOSZENIE DROBNE

Przeznaczony wyłącznie dla osób prywatnych

Ogłoszenie drobne może zawierać maksymalnie 15 słów łącznie z ceną i telefonem. Warunkiem ukazania się ogłoszenia jest podanie ceny towaru (sprzedaż, wynajem) oraz lokalizacji.

Podaj rubrykę: .....

.....

.....

.....

podaj cenę: ..... telefon: .....

Wpisz ilość emisji (max. 2)

1. Wypełniony kupon należy przesłać na adres: Gazeta Współczesna, ul. Św. Mikołaja 1, 15-419 Białystok, z dopiskiem KRAMIK.
2. Redakcja zastrzega sobie prawo do zmian treści lub wstrzymanie publikacji ogłoszenia bez podania przyczyny.
3. Niniejsza forma reklamy przeznaczona jest dla osób fizycznych nie prowadzących działalności gospodarczej.
4. Jeden kupon może zawierać tylko jedno ogłoszenie

Wcielamy w życie uchwały Berlińskiego Zlotu Młodych Bojowników o Pokój

Zakończył się Zlot

W Berlinie zakończył się Zlot Młodych Bojowników o Pokój. Wśród wielu tysięcy delegatów z całego świata powróciło do domu kilkunastu delegatów województwa białostockiego.

Czeka ich nowa praca. Ale nie tylko ich. Trzeba zmobilizować cały aparat organizacyjny ZMP, trzeba przeprowadzić jak najwięcej spotkań delegatów z młodzieżą we wsiach i miastach, aby każdy młody człowiek w naszym województwie znał uchwały Zlotu i wcielał je w życie w swojej codziennej pracy.

Wykonanie uchwał Zlotu oznacza dla działaczy aktywistów ZMP mobilizowanie całej młodzieży do wykonania zadań Planu Sześcioletniego na swoim odcinku pracy. W wypowiedziach delegatów, zamieszczonych w naszej gazecie czytamy, że nie wyobrażają oni sobie innej drogi walki o pokój, innej drogi wcielania w życie uchwał Zlotu, jak tylko drogę wzmacniania gospodarki naszego kraju, mocnego ogniwa w łańcuchu obrońców pokoju.

A więc czekają nas poważne zadania. Ale najpierw trzeba jak najszybciej zapoznać młodzież z uchwałami Zlotu, z przebiegiem samego Zlotu. Dotychczas nie wykorzystaliśmy jeszcze wszystkich swoich możliwości i dlatego na to zagadnienie powinien aktyw ZMP-owski zwrócić baczną uwagę. (dg)

Jak przyjęto nas w Berlinie

Pierwszego dnia Zlotu wyszliśmy na miasto na obiad. Było to nasze pierwsze zetknięcie z mieszkańcami Berlina.

Nasza delegacja była wszędzie mile przyjmowana, na każdym kroku, czy to w tramwaju, czy w autobusie widzieliśmy wielki szacunek społeczeństwa niemieckiego do Polaków. Często na ulicach zatrzymywano nas i pytano, jak się czujemy w Berlinie. Ktoś z naszej delegacji zapytał raz:

— Czemu się nas o to pytacie?

Usłyszał wtedy, że naród niemiecki doskonale pamięta o olbrzymich zniszczeniach naszego kraju, pamięta o 6 milionach Polaków zamordowanych przez faszystów niemieckich.

Gdy mówiliśmy, że naród polski doskonale odróżnia lud niemiecki od faszystów niemieckich, spotkaliśmy się z radosnymi uśmiechami i zapewnieniami wiecznej, nierozerwalnej przyjaźni.

Już od chwili pierwszej przechadzki po Berlinie młodzież nasza zaprzyjaźniła się z młodzieżą niemiecką. Już po kilku minutach rozmowy znajdowaliśmy wspólny język; zostawiliśmy w Berlinie wielu przyjaciół. Teraz wydaje się nam, że znamy się z nimi od wielu, wielu miesięcy.

Młodzież niemiecka otaczała nas taką opieką, była tak prosta i otwarta, że czuliśmy się jak we własnym domu.

Mikołaj Onacik
delegat na Zlot
przewodn. ZP ZMP w Bielsku



Delegaci naszego województwa na III Światowy Zlot Młodych Bojowników o Pokój w Berlinie. Stoją od lewej: Mikołaj Czeszek z Michałowa, Aleksander Fiedosik z Saniczek, Stanisław Mialkowski z Hajnówki, Mikołaj Onacik z Bielska, Aleksy Klimiuk z Białegostoku, Włodzimierz Baszczenko z Grajewa, Mieczysław Dorożko z Białegostoku, Piotr Karpiuk z Białegostoku, Krystyna Wasilewicz z Białegostoku, Józef Jakubowski z Łomży i Lucjan Gulan z Augustowa.

Delegaci białostoccy wrócili z Berlina

Zakończył się III Światowy Zlot Młodych Bojowników o Pokój w Berlinie. Na wszystkie strony świata rozjechali się delegaci ze Zlotu, by ponieść do mas młodzieży słowa przyjaźni i pokoju, by przenieść wspaniały dorobek Zlotu Berlińskiego do wszystkich krajów świata. Wrócili także delegaci młodzieży białostockiej.

Wrócili pełni niezapomnianych wrażeń, wzmocnieni w swej wierze w zwycięstwo obozu pokoju. W Berlinie wiele widzieli, wiele zrozumieli. Bo też wspaniały był Zlot. Dziesiątki tysięcy młodych chłopców i dziewcząt z całego świata, w różnobarwnych narodowych strojach, dwa miliony niebieskobluzych FDJ-owców, aktywistów wielkiej Armii Pokoju — manifestowało na Zlocie.

I zrozumiała delegatka z Białegostoku Krysia Wasilewicz chociaż trudno było jej porozumieć się z niektórymi delegatami, mówiącymi swoim narodowym językiem - że mamy na całym świecie dobrych przyjaciół, którzy dążą do tego samego celu, co i my — do pokoju i lepszego jutra.

Zrozumieli i naocznie się przekonali nasi delegaci, że na zachód od Odry mamy dobrych i pewnych przyjaciół w niemieckiej młodzieży i niemieckich ludziach pracy.

„Nie mogliśmy przejść ulicą, przejechać samochodem — żeby nas nie zatrzymano kilkanaście razy, nie ściskano dłoni, mocno — serdecznie — ze słowami „Freundschaft", „Frieden" — mówi delegat Aleksander Fiedosik. Do pamiętnika zlotowego Krystyny Wasilewicz wpisała się robotnica Hani Hast z Niemiec Zachodnich. Napisała:

„My nigdy nie zapomnimy, jak serdeczne i przyjazne było nasze spotkanie z polskimi delegatami. Niech żyje nasza głęboka przyjaźń".

Nie zapomną tych spotkań i nasi delegaci. Będziemy tę przyjaźń z młodzieżą niemiecką pogłębiać — bo w niej tkwi gwarancja pokoju. Delegaci nasi oglądali wspaniałą manifestację 2 milionów młodzieży niemieckiej przeciw remilitaryzacji.

Mocnym twardym uściskiem dłoni wyrazili swe współczucie dla poranionych przez Adenauerowską policję FDJ-ców, któ-



PIOTR KARPIUK, wiceprzewodniczący ZW ZMP w Białymstoku, delegat na Zlot w Berlinie, (na zdjęciu) mówi: Zlot — to była wspaniała manifestacja młodzieży postępowej całego świata na rzecz pokoju. Szczególnie głęboko utkwiły mi w pamięci słowa studenta koreańskiego Kim-Sen-silka:

— Młodzież koreańska odczuwa niewysłowioną wdzięczność dla młodzieży polskiej za radość jaką jej sprawiły podarunki od Polaków, nadesłane na front w czasie najcięższych działań wojennych.

rzy poszli ze słowem przyjaźni i piosenką do amerykańskiej strefy Berlina. Zaciskali pięści na widok znęcania się zbirów adenauerowskich nad FDJ-owcem z Niemiec Zachodnich, który chciał przybyć na Zlot, jak dziesiątki tysięcy jego kolegów. Razem z FDJ-owcami z czcią zwiedzali wspaniały cmentarz żołnierzy radzieckich i pomnik w Treptow oddając hołd tym, którzy naszemu i niemieckiemu narodowi przynieśli wolność, umożliwili przepędzenie faszyzmu. Oglądali w Poczdamie miejsce, w którym odbyła się Konferencja Poczdamska, której Uchwały łamią obecnie imperialiści. Byli w pokoju, w którym pracował tow. Stalin.

Trudno opisać nastrój jaki tam panował, streścić te rozmowy, gesty przyjaźni i braterstwa, trudno opisać wspaniałe występy najlepszych zespołów artystycznych świata. Ważne jest jedno: Zlot był wspaniałą manifestacją pokoju i przyjaźni. Manifestacją za pokojem i lepszym życiem — przeciw wojnie, nędzy i wyzyskowi. Protestem przeciw próbom podpalenia świata. Bojowym przeglądem niezwyciężonych sił jakie, kryją się w milionach młodych chłopców i dziewcząt.

Zgodnie dźwięczały na Zlocie słowa pieśni pokoju — hymnu Światowej Federacji Młodzieży Demokratycznej. Zgodnym rytmem biły serca młodych bojowników o pokój.

W Berlinie jeszcze lepiej rozumieliśmy — mówi Tadek Dorożko — że jeden wspólny jest wróg — imperializm amerykański, i jednych wspólnych mamy przyjaciół — potężny Związek Radziecki i jego mądrego Wodza Tow. Stalina.

Zlot pomnożył siły pokoju. Wzmaga się, przybiera na sile walka o jutro bez huku bomb, bez pożaru i ruin. Młodzież jest po stronie pokoju całym sercem, bo pokój to nauka i praca, rozkwit kultury narodowej to radosny uśmiech, to lepsze życie tworzone milionami młodych rąk.

Zwycięży wolność, przyjaźń i pokój — tego uczy berlińskie spotkanie.

Henryk Kellat
Z-ca kier. wydz. propagandy
ZW ZMP

— o —

M. Lebkowski

Pokój! Mir! Frieden! Paix!

Od równika po biegun
niepodległa pieśń leci
przez granice, przez morza i ląd.
Dzisiaj śpiewu naszego
żadna przemoc nie zgniecie,
bo nieziemny połączył nas front.

* * *

Żadna siła nie rozłączy naszych dłoni.
Niech jak bejnał pieśń nasza mknie.
Miliardowy płonie zgiełk,
Miliardowy huczy śpiew.
Pokój. Mir.
Ecke. Paz.
Frieden. Paix.

* * *

Próżno łatwy się zbroją,
próżno wzniecić chcą pożar,
by powstrzymać zwycięski nasz wiek.
Dziś w obronie pokoju
razem z Janem, Sierżetą
staje Peter, Fernando i Dżek.
Żadna siła lid.

* * *

Chociaż walka jest ciężka,
chociaż chmury się kłębią,
płacą pokój wznosimy
jak dom.
Niech w nim z ludźmi zamieszka
słońce, blask i gościńce
i niech życie dorówna w nich

Ślubowanie Młodzieży Świata

Uczestnicy III Światowego Zlotu Młodych Bojowników o Pokój złożyli uroczyste ślubowanie, w którym czytamy m. in.:

„My, dwa miliony chłopców i dziewcząt ze 104 krajów świata, przedstawiciele najróżnorodniejszych ras, światopoglądów, wierzeń religijnych i warstw społecznych, przybyliśmy do Berlina... by wobec całej ludzkości uroczyście oświadczyć, że niezłomną wolą młodej generacji wszystkich krajów i narodów i jej najgłębszym życzeniem jest utrzymanie pokoju i wywalczenie lepszej przyszłości.

* * *

Ze wszystkich sił walczyć będziemy o zapobieżenie nowej wojnie,

* o zdemaskowanie i pokrzyżowanie planów wrogów pokoju i ludzkości,

* o powstrzymanie wyścigu zbrojeń i polepszenie warunków życia młodzieży,

* o wzmocnienie przyjaźni i pokojowej współpracy narodów i młodzieży wszystkich krajów,

* o utrzymanie naszej jedności we wspólnej walce o pokój, o wzmocnienie i rozszerzenie naszej jedności, która tak wspaniały wyraz znalazła na Zlocie,

* o przyciągnięcie do naszej aktywnej walki dalszych milionów chłopców i dziewcząt,

* * *

Przysięgamy, że ze wszystkich naszych sił uczestniczyć będziemy w kampanii o zawarcie Paktu Pokoju między pięcioma wielkimi mocarstwami. Pakt taki stworzy bowiem podstawy pokojowej współpracy narodów.

W TEJ UROCZYSTEJ CHWILI PRZYSIĘGAMY, ŻE POZOSTANIEMY WIERNI SPRAWIE POKOJU!".

Spotkanie z delegatem

Do Janowa, w powiecie sokólskim, przyjechał niecodzienny gość. Młody tkacz ZMP-owiec, Aleksy Klimiuk, z Białostockich Zakładów Przemysłu Wełnianego, który reprezentował młodzież białostocką na zlocie w Berlinie.

Ponad 500 osób zebrało się na rynku janowskim. Tego dnia odbywały się również dożynki, radosne święto bogatych plonów w ludowej Ojczyźnie. Wymownym symbolem stało się spotkanie delegata z młodzieżą i mieszkańcami Janowa. Walka o pokój tam, w demokratycznym Berlinie, to było podsumowanie dorobku młodzieży, to groźne ostrzeżenie dla imperialistycznych podżegaczy wojennych, to wytyczenie dróg dalszej walki o pokój dla młodzieży całego świata. Tu, w polskiej wsi Janów, walka o pokój to codzienny wysiłek pracującej młodzieży chłopskiej, to większe plony, chleb dla pokojowego budownictwa.

Mówił o tym delegat Klimiuk. Czytał tekst ślubowania Młodzieży Świata, która nie ustanie w walce o pokój. „Wracamy do swych krajów, pełni entuzjazmu na myśl o niezapomnianych dniach zlotu, o dniach, które stały pod znakiem szczerej przyjaźni i wzajemnego zrozumienia. Wracamy do swych domów bardziej niż kiedykolwiek przekonani o tym, że siły pokoju odniosą zwycięstwo".

W skupieniu słuchała młodzież janowska dalszych słów swego delegata, który opowiadał o brutalnych szykanach rządów imperialistycznych wobec młodzieży. „Imperialiści amerykańscy nie zawahali się użyć siły wobec młodzieży, ażeby nie dopuścić do utworzenia wspólnego frontu walki o pokój".

W skupieniu słuchała młodzież tych słów. Bliski im jest Zlot, bliska im jest walka o pokój. Wzmogą swe siły w pokojowej pracy. Bo to jest ich jasna, radosna przyszłość.



Delegat Lucjan Gulan (na zdjęciu powyżej) jest pracownikiem tartaku w Lipowcu, gdzie wyrabia 230 proc. normy. — Dotrzymamy przysięgi złożonej na zlocie — mówi. — Wytrwałą pracą będziemy stale walczyć o pokój.

Zwycięży Wolność, Przyjaźń, Pokój!

Nasze wspólne zabawy i pieśni śpiewane razem na Zlocie mówiły o tym, że młodzież niemiecka i polska będzie zawsze walczyła w obronie interesów klasy robotniczej, w obronie pokoju.

Chwile tych krótkich spotkań tak utkwiły mi w pamięci, że gdy musiałem odjeżdżać — to ze łzami w oczach mówiłem jeden drugiemu, że nigdy już nie zaniknie przyjaźń między nami. Na Zlocie jeszcze bardziej przekonałem się o bojowej postawie młodzieży FDJ.

Widziałem też dziewczynkę ranioną przez adenauerowskich gangsterów, oraz wielu młodych Niemców maszerujących na defiladzie z obandażowanymi głowami

okrucieństwa ostatniej wojny i jednocześnie uświadomiłem sobie jak wielką zbrodnię popełnili faszyści Adenauera.

Pomyślałem wtedy: — Nie tylko my walczymy w obronie pokoju, ale walczy również młodzież niemiecka, która dziś daje dowód, że pragnie pokoju i braterskiego współżycia między narodami. Obok młodzieży polskiej i niemieckiej kroczy również postępowa młodzież z krajów kapitalistycznych.

Gdy rozmawiałem z jedną z koleżanek z Francji o warunkach życia w jej kraju to odpowiedziała mi krótko: „Ciągły niedostatek, głód i brak pracy". To samo mówił mi kolega z Włoch. Na pożegnanie rzekł do mnie:

imieniu młodzieży i klasy robotniczej Włoch i powiedz, że my zawsze jesteśmy z Wami".

Gdy słyszałem te słowa pełne nadziei zwycięstwa i pełne zapału, gdy słyszałem w jak ciężkich warunkach żyje młodzież krajów kapitalistycznych, zapragnąłem poświęcić całe swe życie, aby jaknajprędzej koledzy ci mogli żyć, pracować i uczyć się, tak jak ja uczę się i pracuję w Polsce Ludowej. Będę więc walczyć i pracować tak, żeby przyczynić się do budowy socjalizmu w Polsce, a tym samym będę walczyć wspólnie z nimi o nową Francję i nowe Włochy, wolne, bez wyzysku i ucisku.

TADEUSZ DOROŻKO,

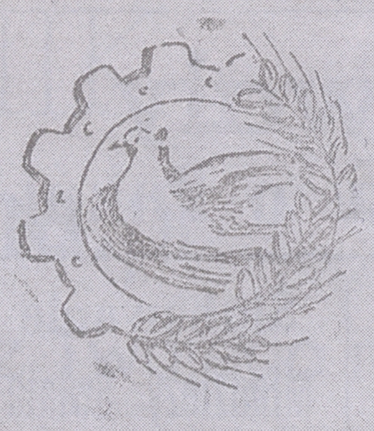

BIAŁOSTOCZYZNA w pracy i walce o pokój

Sześciokrotny wzrost produkcji przemysłowej. Kombinat włókienniczy 34 nowe fabryki. 21 tysięcy jasnych izb dla ludzi pracy. Kanalizacja dla robotniczych dzielnic Białegostoku. Prąd elektryczny dla setek gromad i osiedli. Przekroczenie o 59 proc. dotychczasowego poziomu produkcji rolnej. Zwiększenie o ponad 30 proc. stanu zatrudnienia przemyśle...

Krótkie te zdania, w styczniu 1951 roku śmiało rzucone jako wytyczne dalszego, sześcioletniego rozwoju naszego województwa, nabierają coraz żywszych, coraz bardziej wyrazistych kształtów. Zdumiewające cyfry planu sześcioletniego codziennie przekształcają się w rzeczywistość zmieniając gospodarczą strukturę województwa, przeorywując jego układ klasowy, czyniąc bogatsze i zasobniejszą ludność pracującą miast i wsi.



Maria Sokólska przewijarka z PZPW im. Sierżana wyrabia 149 proc. normy

21 tysięcy izb. 34 fabryki. Przed wojną — niezliczalna mrzonka fantasty. Dziś?.. Dziś, po przeszło półtora roku realizacji planu, łatwiej już można wyobrazić sobie rozmach tego przedsięwzięcia.

Gdyby ustawić wszystkie domy mieszkalne sześcioletniego planu naszego województwa. I te już wybudowane, i te, które mają powstać, wyobrazić je sobie jako jednakowe czteropiętrowe bloki, otrzymalibyśmy wtedy obustronnie szczelnie zabudowaną, ośmiokilometrową ulicę. A gdyby wokół 34 nowych zakładów przemysłowych, wokół wielkiego kombinatu włókienniczego, roszarni, cukrowni, zakładów przetwórczych, ukształtować wśród zieleńców dzielnice mieszkalne z tych właśnie bloków, powstałoby olbrzymie, 40-tysięczne, socjalistyczne miasto. Z kinami, żłobkami, przedszkolami, szkołami, stadionami sportowymi, z domami kultury.

Niewątpliwie, po zwycięskim zrealizowaniu planu sześcioletniego i na terenie naszego województwa, wzorem radzieckiego Komsomolska i polskiej Nowej Huty, powstaną takie właśnie miasta. Miasta ludzi szczęśliwych.

Źródła naszej dumy

Walka o realizację wielkich zadań planu sześcioletniego przebiegu na każdym odcinku gospodarczego, politycznego i społecznego życia naszego województwa. Przebudowuje się stare zakłady, budu-



Zniszczony przez hitlerowskiego okupanta Białystok szybko odbudowuje się stając się nowoczesnym miastem o silnym przemyśle i pięknych dzielnicach mieszkaniowych. W centrum nowego Białegostoku rośnie osiedle ZOR-u, w którym zamieszkają budowniczowie naszego miasta.

Na zdjęciu: nowowybudowane bloki mieszkalne przy ulicy 1 Maja.

duje się nowe. Walczy się o pełne wykorzystanie istniejących już urządzeń, przedłuża się życie maszyn w służbie socjalistycznej gospodarki. Załogi fabryk z roku na rok, z miesiąca na miesiąc zwiększają wydajność pracy.

Jednym z przykładów szybkości naszego rozwoju w planie sześcioletnim może być wzrost zatrudnienia w przemyśle włókienniczym wyrażający się cyfrą 270 proc. Równocześnie, w tym kluczowym dla województwa przemyśle, zarobki wzrosły o 148 proc. a produkcja o 1080 proc.

Tkacze z Zakładów Przemysłu Wełnianego im. Sierżana w Białymstoku zdają sobie doskonale sprawę z wagi ich udziału w realizacji zadań planu. Wiedzą, że zwiększenie produkcji tkanin z 397,6 milionów metrów w roku 1949 do 607,7 mil. metrów w roku 1951, to nietylko zagadnienie zwiększenia ilości krosien i warsztatów tkackich w starych i nowych fabrykach. Dlatego też, w roku ubiegłym zwiększyli wydajność pracy o 9,4 proc. w stosunku do roku poprzedniego, uzyskując zarazem podwyżkę płac o 8,1 proc. W pierwszym półroczu b.r. w porównaniu z I półroczem 1950 roku wełniarze z zakładów Sierżana podnieśli wydajność pracy o dalsze 18 proc.

Wełniarze wiedzą również, że zadanie ich nie ogranicza się do zwiększenia ilości produkcji, że równie ważnym zagadnieniem jest podniesienie jakości produkcji. I na tym odcinku odnoszą sukcesy. Zamiast 85,65 proc. tkanin I gatunku, wyprodukownych w roku 1949, w roku 1950 uzyskali 96,91 proc. tkanin pierwszej jakości. I walkę prowadzą nadal.

O 5 proc. podnieśli wydajność pracy robotnicy Fabryki Chemicznej w Hajnówce, o 7,21 proc. — warsztatowcy PKP ze Starosteic. Pracownicy tartaków na terenie naszego województwa przekroczyli w roku ubiegłym planowany wzrost wydajności pracy o 0,96 proc. We wszystkich zakładach przemysłowych obniżono koszty własne — przeciętnie o 3 proc.

Wieś idzie śmiało naprzód

Rolnictwo nie pozostaje w tyle za przemysłem. Przed wojną zbiory zbóż kłosowych dochodziły zaledwie do 7q z 1 ha. Obecnie, w drugim roku sześciolatki, przeciętne plony wahają się wokół 12 q.

PGR - Rutka w pow. bielskim, jako jeden z przodujących uzyskał w roku bieżącym o 10 q żyta z ha więcej, niż w roku ubiegłym. PGR Knyszyn zebrał po 14,5 q zamiast planowanych 13,5 q., przy czym gospodarstwo Milkein obsługiwane przez brygadę polową tow. Bronisława

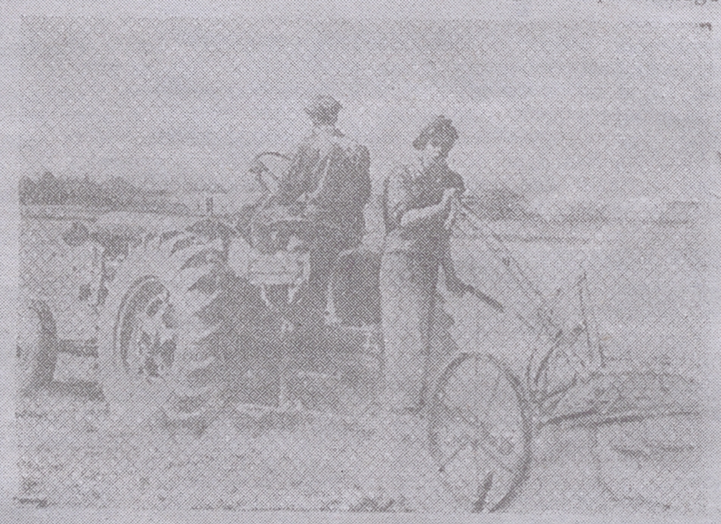

Traktorzysta Jerzy Chowański i przyczepowy Czesław Czerepko z PGR Knyszyn wyrabiają na „Zetorze" 116 proc. normy. Dzięki takim jak oni, zespół Knyszyn uzyskał w roku bieżącym ponadplanowe zbiory zbóż kłosowych.

Ożlańskiego uzyskało aż 20 q. Zamiast planowanych 14 q jęczmienia, PGR Knyszyn zebrał przeciętnie 18 q, a brygada Stanisława Czerepki z gospodarstwa Jesionówka — 27 q. Uzyskano również ponadplanowe plony pszenicy ozimej.

Spółdzielnia produkcyjna w Augustowie zebrała po 6 q pszenicy więcej, niż okoliczni gospodarze indywidualni, wykazując wyższość gospodarki zespołowej. Jan Rotowski z gromady Orzechowo, w powiecie ełckim zebrał w roku ubiegłym po 755 q buraka cukrowego z jednego hektara, podczas gdy już 200 q uważa się za pomyślny plon.

Przodownik pracy roszarni na Wysokim Stoczku, stogowy Józef Kaszewski.

Opieka państwa — podstawą wysokich plonów

Wysoki wzrost produkcji rolnej, niemożliwy do osiągnięcia przed wojną, zawdzięczamy przede wszystkim opiece ludowego państwa i bojowej postawie robotników PGR, członków spółdzielni produkcyjnych oraz rozumiejących potrzeby rozwijającego się przemysłu chłopom małorolnym i średniorolnym.

Opieka państwa znajduje swe odbicie w imponujących cyfrach, ilustrujących postęp techniczny rolnictwa. Podczas gdy przed wojną na terenie naszego województwa na polach obszarniczych pracowały tylko dwa traktory, to dziś PGR-y wspólnie z sześcioma POM-ami i 188 SOM-ami, służącymi również gospodarce indywidualnej, dysponują już tysiącem traktorów i czterema tysiącami silników. Jeżeli przed wojną 1200 ton nawozów sztucznych użyźniało rocznie pola obszarnicze, to w roku bieżącym pola PGR-ów, spółdzielni produkcyjnych i indywidualnych gospodarzy, ze szczególnym uwzględnieniem potrzeb karłowatych i średniackich, korzystały z 40.000 ton nawozów. Budowa wielkich zakładów chemicznych, spośród których Wizów już rozpoczął produkcję zapewnia nam stały wzrost dopływu nawozów na wieś.

Dążąc do jeszcze wydatniejszego zwiększenia plonów Państwowe Gospodarstwa Rolne i spółdzielnie produkcyjne przygotowują do tegorocznych siewów jesiennych duże zasoby wysokoplennego ziarna kwalifikowanego. PGR Knyszyn — jak zresztą większość PGR-ów — zaopatrzy chłopów indywidualnych w ziarno kwalifikowane, przyczyniając się w ten sposób do podniesienia plonów w gospodarstwach chłopskich.

Stoją przed nami nowe zadania

Zakończenie realizacji zadań pierwszego roku planu 6-letniego i pierwszego półrocza drugiego roku pozwala nam, obok zanotowania ogromu osiągnięć, na krytyczne spojrzenie wstecz, pozwala zwrócić szczególną uwagę na zaniedbane dotychczas odcinki naszej pracy i walki.

Szczególną troską należy w każdym zakładzie produkcyjnym otoczyć rozwijający się ruch współzawodnictwa pracy. Doświadczenie wykazało, że w wielu fabrykach, jak np. w tartaku Nr. 1 RPL w Hajnówce, współzawodnictwo nie jest należycie kierowane i podsycane pracą uświadamiającą przez Radę Zakładową. W innych kilku zakładach współzawodnictwo nie może w pełni rozwinąć się z powodu braku baz produkcyjnych. W roszarnictwie np. tylko 12 proc. robotników objętych było do końca ubiegłego roku normami pracy, w Fabryce Przyrządów Uchwytów — 48 proc., w Fabryce Gwoździ — 33 proc. W Pagedzie i Kolejkach Leśnych norm pracy nie wprowadzono wogóle.

Dalszy szybki wzrost wydajności pracy uwarunkowany jest pełnym rozwinięciem współzawodnictwa pracy i jego przechodzeniem do coraz wyższych form, obejmujących ilość i jakość produkcji, oszczędność, obniżkę nakładów, pełne wykorzystanie parku maszynowego itd. Od pracy rad zakładowych, od wnikliwej opieki i kontroli ze strony organizacji partyjnych zależy przenoszenie i upowszechnianie doświadczeń oraz inicjatywy przodujących robotników i zespołów produkcyjnych. Od tego zależy pełne ujawnienie i wykorzystanie rezerw.

Trzeba skończyć z marnotrawstwem

Mimo niewątpliwych osiągnięć wiele jeszcze pozostało do zrobienia w dziedzinie walki o obniżkę kosztów własnych. Zakłady przemysłowe na terenie naszego województwa osiągając przeciętną obniżkę nakładów pracy i surowca o 3 proc., pozostały jednak w tyle za innymi województwami. Świadczy o tym wynik, który jest niższy o 0,4 proc. od ogólnopaństwowej obniżki kosztów własnych uzyskanej w roku ubiegłym.

Przeprowadzając dalszą walkę o obniżkę kosztów, zakłady przemysłowe województwa białostockiego, szczególną uwagę winny zwrócić na zagadnienie oszczędności surowca i materiałów pomocniczych.

O niewłaściwej pracy kierownictwa i organizacji partyjnej Zakładów Jedwabniczo-Galanteryjnych świadczy fakt że w zakładach tych na wyprodukowanie 1 m. tkaniny zużywa się niemal o 100 proc. węgla więcej niż w Zakładach im. Sierżana. Ponadto, nadmierne zużycie węgla nadal ciąży na kolejnictwie i zakładach produkujących energię elektryczną.

Wiele również niedociągnięć obserwujemy w walce o pełne wykorzystanie urządzeń produkcyjnych, a szczególnie traktorów i maszyn rolniczych.

Awaria, głównie z winy białostockiej Technicznej Obsługi Rolnictwa, 13 traktorów ełckiego POM w pełnej kampanii żniwno-omłotowej, świadczy, że kierownictwo i kontrola techniczna warsztatów TOR w Białymstoku nie przywiązuje należytej wagi do solidnego przeprowadzania remontów, że załoga tych warsztatów nie współdziała z mechanikami i traktorzystami POM-owskimi w walce o racjonalne wykorzystanie sprzętu.

Stanowczo więcej uwagi należy na terenie naszego województwa poświęcić wy-



Przodownica pracy z białostockiej fabryki sklejek Helna Rusiłowicz, swym stosunkiem do pracy zawodowej i społecznej daje mobilizujący przykład towarzyszom pracy.

korzystaniu rezerw zaopatrzenia. Jako przykład służyć może niedbalstwo Centrali Ogrodniczej, która w pełni sezonu letniego nie potrafi odpowiednio zaopatrzyć placówki uspołecznionego handlu detalicznego w jarzyny i owoce, podczas gdy sady PGR-ów, spółdzielni produkcyjnych i chłopów indywidualnych nie znajdują zbytu swych płodów.

Walka trwa

Szczególnie ostro winna przebiegać walka ze spekulacją mięsem. Handlarze wykupujący mięso bezpośrednio na wsi i spekulujący w mieście kosztem człowieka pracy dezorganizują nasz rynek, stwarzając sztucznie nabrzmiały popyt na produkty



Jan Kalisty, przodownik pracy, mechanik-brygadzista PGR Kurowo w powiecie wysoko-mazowieckim.

mięsne, mimo, iż pogłowie trzody chlewnej bydła systematycznie wzrasta.

Organizacje partyjne i ZSCh powinny większy nacisk położyć na akcję uświadamiającą producenta trzody chlewnej o korzyściach i ulgach wynikających z kontraktacji, winny przyczynić się dzięki temu do zlikwidowania kanałów, którymi mięso dociera do rąk spekulanta. Raz na zawsze skończyć trzeba z samo-zaopatrywaniem się stołówek pracowniczych z pominięciem aparatu skupu.

Wróg klasowy stara się dotrzeć wszędzie zdezorganizować, gdzie tylko się uda, naszą gospodarkę. Nasilenie walki klasowej w miarę wzrostu naszych osiągnięć, uciekanie się do najbardziej zamaskowanych metod walki ze strony wroga, zmusza nas do zdwojenia czujności. Zarówno na odcinku handlu, jak i produkcji, pracy politycznej czy kulturalnej.

Dumni jesteśmy z naszych osiągnięć. Twórcza działalność robotników, chłopów oraz inteligencji pracującej województwa białostockiego, jako konkretny wkład w dzieło walki o pokój, przyniosła plony. Ten fakt jednak, nie powinien stać się źródłem samouspokojenia i niefrasobliwości. Przeciwnie — zobowiązuje masy pracujące województwa do zdwojenia wysiłków, do zwrócenia szczególnej uwagi na dziedziny dotychczas zaniedbane.

Walka trwa. Naszym zadaniem — przychylić ją na korzyść pokoju, ku pełnemu zwycięstwu socjalizmu, do którego toruje nam drogę Plan Sześcioletni.

Jan Poprawski



Nasze pokojowe budownictwo wznosi coraz więcej nowych, pięknych gmachów. Na zdjęciu widzimy gmach szkoły pielęgniarskiej w Białymstoku.

Kronika białostocka

WAŻNIEJSZE TELEFONY

Wojewódzka Stacja Pogotowia Ratunkowego, ul. 1-go Maja 83, tel. 555.

Miejską Straż Pożarna, tel. 38.

Dyżury aptek — Apteka Nr. 3, ul. Dąbrowskiego 3.

Biblioteka Miejska, ul. Grzeszkowej 15, czynna codziennie w godzinach od 8 do 15.

PIEŚNI I TAŃCE W WYKONANIU ZESPOŁU WOP

W dniu dzisiejszym o godz. 20,30 i jutro o godz. 17,30 i 20,30 wystąpi na scenie Teatru im. A. Węgierki Zespół Pieśni i Tańca Jednostki Wojsk Ochrony Pogranicza.

Repertuar kin

Teatr im. A. Węgierki — nieczynny.

Kino „Ton": „Uczennica Ia" — prod. radziecka, dod. „Byliśmy na wczasach", godz. seansów 15,30 18,30 i 20,30.

Kino „Pionier" — „Góra dziewcząt" — prod. radzieckiej — dod. „Swiat młodych", godz. seansów 16 i 20.

Kino „Uciecha" w Łomży: — „Pewnej nocy", dod.: „Młode skrzydła".

Kino „Bałtyk" w Suwałkach: — „Na odsiecz Carycyna", dod.: „Przegląd sportowy".

Kino „Znicz" w Bielsku Podlaskim: — „Rwący potok", dod.: „Ostrożnie, trucizna".

Kino „Wolność" w Hajnówce: — „Wiosna w Sakanie", dod.: „Korea oskarża".

Kino „Iskra" w Augustowie: — „Świniarka i pastuch".

Kino „Przyjaźń" w Grajewie: — „Antoni i Antonina".

Kino „Zorza" w Ełku: — „Dziewczyna ze Słowacji".

Kino „Kłos" w Sokółce: — Wilcze doły", dod.: „Instynkt zwierząt".

Kino „Przodownik" w Kolnie: — „Spisek bankrutów", dod.: „Sport radziecki".

Kino „Oka" w Goldapi: — „Bitwa Stalingradzka", II cz., dod.: „Pokój zwycięży".

Kino „Gwardia" w Ełku: — „Czekaj na mnie", dod.: „Sport radziecki".

Księgarnie województwa zaopatrzone

w podręczniki szkolne dla wszystkich klas

Każdy uczeń pójdzie do szkoły z własnymi podręcznikami. Młodzież województwa białostockiego nie ma w tym roku kłopotów z nabyciem podręczników szkolnych. Do każdego miasta, do każdej wsi dotarły książki szkolne na długo przed rozpoczęciem nowego roku szkolnego.

W miastach „Domy Książki" i na wsiach Gminne Spółdzielnie „Samopomoc Chłopska" zatroszczyły się o sprawne doprowadzenie do rąk uczniów odpowiednich podręczników. Ponad milion książek szkolnych, który rzucono na rynek, daje gwarancję całkowitego zaspokojenia potrzeb młodzieży.

„Domy Książki" dążąc do pełnego nasycenia terenu wszystkimi posiadanymi przez siebie tytułami podręczników, zorganizowały w większych ośrodkach stoiska książkowe, w których podobnie jak w księgarniach zaopatrywać się może młodzież we wszystkie tytuły książek.

Kierownictwa księgarń i sklepów Gminnych Spółdzielni „Samopomoc Chłopska" zdwoiły swą czujność w celu zapobiegania brakom w doborze tytułów książek. Wszelkie zaobserwowane braki są natychmiast likwidowane przez Ekspozyturę „Domu Książki," która z bogato zaopatrzonych w książki magazynów dostarcza je na żądane miejsca.

W księgarniach białostockich panuje wielki ruch. W sklepach z książkami pojawia ją się codziennie setki młodych klientów. Z zainteresowaniem przeglądają poukładane na półkach i stołach podręczniki szkolne. Każdy z łatwością odnajduje potrzebne mu tytuły książek.

Podręczniki ułożono w komplety według poszczególnych klas. Wielkie zapasy książek umieszczono także, na skutek braku miejsca w sklepie, w przyległych doń magazynach.

Mimo wielkiego zainteresowania uczniów i rodziców podręcznikami nie spotyka się w sklepach tłoku, bowiem podręczniki rozpoczęto sprzedawać z nadesłanych o wiele wcześniej transportów. Ceny podręczników są bardzo przystępne. **Elementarz kosztuje np. 4,50 zł. Czytanka dla klasy II 1,50 zł. Biologia dla klasy IV — 1,90 zł. Wypisy dla klasy VII — 3,75 zł.**

Rzucenie na rynek dużej ilości książek szkolnych daje każdemu uczniowi możność inwidualnego ich nabycia. **Korzystniejszym jest jednak nabywanie ich zbiorowo przez szkoły.** W tym ostatnim bowiem wypadku otrzymuje się 10 proc. rabatu.

Niektóre ze szkół przysłały księgarniom orientacyjne plany zakupów książek. Plany te ułatwiły w dużym stopniu pracę księgarń.

Sprawne rozprowadzenie podręczników wśród uczniów zapewnia również fakt posiadania przez szkoły zeszłorocznego zapasu książek, które zostały zakwalifikowane do dalszego użytku.

Dziś o godz. 8 rano młodzież rozpoczyna

nowy rok szkolny

W dniu dzisiejszym rozpoczął się w całym kraju nowy rok szkolny 1951/52. Uroczystości związane z otwarciem nowego roku szkolnego mają bardzo uroczysty charakter.

Program obchodu roku szkolnego w Białymstoku przewiduje: w dniu dzisiejszym o godz. 8 rano zbiórka młodzieży w szkołach, gdzie wysłucha ona przemówienia radiowego Ministra Oświaty. W dalszym ciągu uroczystości nastąpi powitanie młodzieży przez przedstawicieli organizacji politycznych, społecznych i młodzieżowych. Uroczystość zakończy się częścią artystyczną.

O godz. 16 odbędzie się w szkołach zbiórka całej młodzieży począwszy od trzeciej klasy.

W dniu 2 bm. o godz. 8 młodzież zbiera się w szkołach począwszy od czwartej klasy. Stąd dzieci wymaszerują na stadion, gdzie o godz. 10 odbędzie się wiec. O godz. 14 młodzież zbierze się powtórnie na stadionie. W tym czasie przewidziane są bowiem występy artystyczne młodzieży szkolnej z Płocka, Białowieży i innych miejscowości.

Punkt zabawowy dla dzieci znajdować się będzie w lasku przy stadionie.

Młodzież uniwersytecka buduje

własną uczelnię

Młodzież zetempowska, składająca obecnie egzaminy wstępne na Akademię Medyczną, postanowiła wziąć udział w pracach przy rozbudowie gmachu uczelni.

Przyszli studenci rozumiejąc, że swą pracą przyczynią się do szybszego wzniesienia szkoły, w której zdobywać będą wiedzę, *ofiarowali na ten cel 220 roboczo-godzin.*

Studenci wykorzystają na te prace wolny czas w czasie odbywanych egzaminów.

Zetempowcy wzywają jednocześnie pozostałą młodzież, zamieszkałą na okres sesji egzaminacyjnej w Domu Akademickim, do współzawodnictwa.

Inicjatorzy tego szlachetnego czynu stworzyli brygadę robotniczą, która liczy już 10 członków, są to: Z. Rudzyński, R. Szczygieł, St. Chodynicki, K. Kasprzycki, Wł. Młynarczyk, Zb. Piórkowski, L. Rycnter, Wł. Snoch, M. Młynarczyk i Z. Hojden.

— o —

Komisja do walki ze spekulacją rozpoczęła pracę

Przy Prezydium Miejskiej Rady Narodowej w Białymstoku została powołana Komisja do Walki ze Spekulacją. W skład tej komisji weszli przedstawiciele MRN, ZMP, Ligi Kobiet i Prokuratury.

W dniu 30 sierpnia br. odbyło się pierwsze posiedzenie komisji.

Miejscowi robotnicy zobowiązali się nieść pomoc Komisji w jej pracy.

Jarmark szkolny

„Dom Książki" chcąc umożliwić młodzieży i rodzicom kupno podręczników w dzień wolny od pracy, organizuje w dniu 2 września br. „Jarmark szkolny", który trwać będzie od godz. 9 do 18 (Przy ulicy Rynek Kościuszki).

Na „Jarmarku szkolnym" młodzież będzie mogła zaopatrzyć się w podręczniki dla klas I — XI oraz materiały szkolne.

Komunikat

Wzorem innych urzędów Dyrektor Okręgowego Zarządu Państwowych Gospodarstw Rolnych w ELKU oraz wicedyrektorzy będą w każdy poniedziałek w godzinach 10—13 przyjmować osobiście interesantów, pragnących bezpośrednio pisemnie lub ustnie złożyć odwołanie od decyzji pracowników Okr. Zarz. PGR czy pracowników podległych mu organizacyjnie jednostek, względnie złożyć zażalenie na działalność osób zatrudnionych w PGR-ach.

Dyrektor Okręgu

Już 40 tys. osób

Wycieczki z całego kraju

zwiedzają wystawę rolniczą

„Wystawa Rolniczo - Gospodarcza w Białymstoku wzbudza coraz większe zainteresowanie w całym kraju.

Do naszego miasta przybywają stale nowe wycieczki zwiedzających. Niezależnie od wycieczek zbiorowych, wiele osób zwiedza wystawę indywidualnie. **W tej chwili liczba tych, którzy zwiedzili wystawę sięga około 40 tys.**

W ostatnią niedzielę na terenie wystawy zanotowano obecność 4 tysięcy zwiedzających.

W dn. 29 sierpnia wystawę zwiedzał wicepremier tow. **Chilary Chełchowski.** Następnego zaś dnia obecny był minister rolnictwa ob. **Dąb-Kocioł.**

Kierownictwo wystawy zawiadomiono już o przybyciu w najbliższym czasie na wystawę wycieczek zbiorowych z województw. **śląskiego, krakowskiego, poznańskiego, szczecińskiego i gdańskiego.**

W tych dniach przybędzie na wystawę wycieczka leśników węgierskich, która chce się zapoznać z osiągnięciami naszego leśnictwa.

Kierownictwo wystawy, pragnąc uprzyjemnić zwiedzającym czas pobytu na wystawie, organizuje codziennie występy zespołów świetlicowych, koncerty itp.

W ostatnich dniach **wystąpił** np. na terenie wystawy zespół cygański z Krakowa. W najbliższym czasie koncertować będzie tutaj zespół mandolinistów z Olsztyna.

Wielkie zainteresowanie, szczególnie naszej młodzieży, wywoła niewątpliwie zapowiedź występu na wystawie Teatru Lalkowego z Olsztyna, który wystawi ciekawą sztukę p.t. „Czarodziejski kałosz".

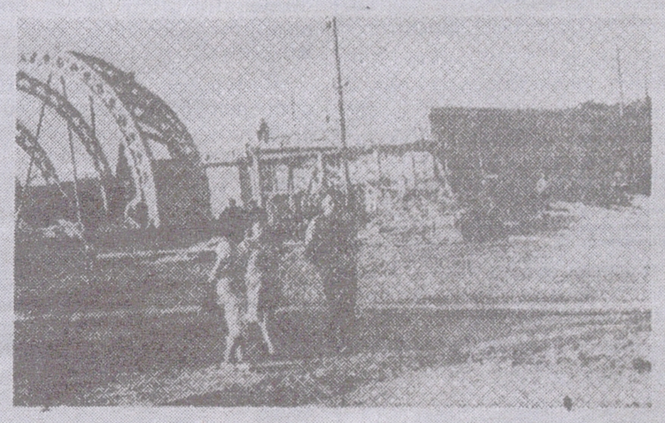

Na zdjęciu fragment Wystawy Rolniczo-Gospodarczej

Głosy czytelników o swojej gazecie

— Zespół pracowników naukowych Akademii Medycznej z radością wita fakt powstania „Gazety Białostockiej", organu Komitetu Wojewódzkiego Partii. Wierzymy, że nowe pismo codzienne białostoczyzny szczególnie dużo miejsca poświęci zagadnieniom kultury i nauki.

Prof. dr Tadeusz Rogalski
kierownik Zakładu Anatomii Akademii Medycznej

— Gazeta, odźwierciadlająca nasze życie lokalne, jego bolączki i zdobycze, zamiłowania i dążenia — oddawna już była pożądana. Życie gospodarcze i kulturalne naszego terenu rozwija się coraz bardziej dzięki SWOJEJ gazecie można będzie łatwiej i szybciej usuwać to wszystko, co stoi na przeszkodzie i hamuje nasz marsz naprzód.

Władysław Szypulski
dyrektor Państwowego Teatru im. A. Węgierki

W wolnej od pracy chwili lubię czytać gazetę. Czytam i czytać będę „Trybunę Ludu", jednak z niecierpliwością oczekuję ukazania się „Gazety Białostockiej", która z pewnością będzie pisała o naszych codziennych sprawach, o pracy mojej i kolegów. Pochodzę ze wsi Wojszki, a w Białymstoku pracuję od 1947 roku. Tutaj zdobyłem zawód tkacza, bardzo interesują mnie sprawy wsi, o której życiu i pracy dowiadywać się będę z „Gazety Białostockiej".

Wiktor Bołtruczuk
przodownik pracy z BZPW im. Sierżana, zakład „B"

Nareszcie. Tak długo czekaliśmy na własne pismo. „Gazeta Białostocka" będzie stosować w praktyce krytykę i samokrytykę, przyczyni się do usunięcia popełnianych błędów, pozwoli wzmocnić nasze spółdzielnie producyjne, co przyczyni się do zwycięstwa idei spółdzielczości produkcyjnej na terenie całego województwa. „Gazeta" będzie popularyzować przodujące osiągnięcia wsi.

Paweł Borsuk
członek spółdz. produkcyjnej w Porosłych

Ostrym piórem

Kłopoty z mostem

Każdy obywatel wyjeżdżając z Hajnówki w kierunku wsi Dolne powinien się ubezpieczyć na życie. Droga bowiem prowadzi z dość stromej górki, a w dole czeka na nie spodziewającego się człeka pułapka w postaci takiego mostka, „co to go nie ma".

Do niedawna mostek był. Prezydium Miejskiej Rady Narodowej w Hajnówce widząc, że wzmiankowany mostek jest dość poważnie sfatygowany,



postanowiło go zreperować. Z budzącym podziw pośpiechem przystąpiono do rozbiórki. Po kilku godzinach pracy mostek zniknął. I wtedy wyłaziło szydło z worka.

Okazało się, że nikt w Prezydium MRN nie pomyślał o przygotowaniu materiału na reperację mostu. W rezultacie Hajnówka już od trzech tygodni posiada przysłowiowy mostek „co to go nie ma".

Chłopi wiozący zboże do punktu skupu w Hajnówce napotykają na jeszcze jedną przeszkodę. Prezydium MRN zapomniało przygotować odpowiedni objazd i chłopi łamią wozy po dołach i rowach.

Zgryzt.

Rozmowy z korespondentami

Czego oczekujemy w listach do redakcji

„...Dziś bardziej niż kiedykolwiek doniosłe jest i odpowiedzialne powołanie korespondentów robotniczych i chłopskich. Państwo Ludowe liczy na Waszą pomoc w walce ze złem, na Waszą odwagę i wytrwałość w walce z wszelkimi objawami samowoli i bezprawia, z każdy faktem naruszania naszych ustaw, naszej ludowej praworządności. Śmielej więc piszcie o wszelkich przejawach biurokratyzmu i bezdusznego stosunku do człowieka, walczcie wypróbowanym orężem krytyki z brakiem troski o człowieka pracy, z nieudolnością, z marnotrawstwem. Nie szczędźcie zarozumialców i sobiepanków, którzy tu i ówdzie usiłują nadużywać zaufania władzy ludowej i rządzić się ze szkodą dla państwa i jego obywateli".

Z przemówienia Prezydenta R. P. BOLESŁAWA BIERUTA podczas uroczystości dekorowania Krzyżem Kawalerskim Orderu Odrodzenia Polski korespondentów robotniczych i chłopskich.

Rosnące niemal z dnia na dzień nakłady prasy robotniczej i chłopskiej w **Polsce** Ludowej dowodzą, że **prasa** nasza kroczy właściwą drogą. Prasa robotnicza i chłopska uczy bowiem i mobilizuje **masy** pracujące do realizacji **nowych** i co raz to śmielszych zadań gospodarczych. **Jednocześnie prasa jest instrumentem mas pracujących w zakresie oddolnej kontroli i krytyki. Za pośrednictwem prasy ludzie pracy mogą najszybciej i najskuteczniej sygnalizować o brakach i niedociągnięciach naszego aparatu państwowego i gospodarczego, oraz demaskować na każdym kroku wroga klasowego.**

Aby jednak gazeta mogła należycie spełniać swą rolę, musi być w stałym kontakcie z masami pracującymi miast i wsi, musi być redagowana przy aktywnej pomocy i współudziale całego społeczeństwa. Stąd też wypływa olbrzymie znaczenie pracy korespondentów robotniczych i chłopskich jako łączników redakcji z masami i stąd też coraz bardziej rozszerza się zakres działania korespondentów.

W prasie naszej mamy bardzo liczne przykłady świadczące o tym, że korespondenci robotniczy i chłopscy potrafią stawiać poważne problemy i wskazywać właściwe drogi ich rozwiązania. Praca korespondenta przestała być tylko mechanicznym rejestrowaniem wypadków i zdarzeń. Korespondent umie już analizować ich przyczyny i wyciągać z nich konkretne wnioski na przyszłość. Bierze czynny udział w walce o przebudowę struktury gospodarczej państwa, o zmianę świadomości politycznej i społecznej człowieka i o jego nowy, socjalistyczny stosunek do pracy. Korespondent stał się nieocenionej wartości pracownikiem społecznym. I wymaga to od korespondenta dużego ubojowienia oraz wysokiego poziomu politycznego i etycznego.

Partia i Rząd doceniając w pełni znaczenie prasy korespondentów robotniczych i chłopskich biorą ich w opiekę i bronią przed atakami wrogiego środowiska. Korespondentem specjalnie opiekuje się redakcja, pozostając z nim w stałym kontakcie. Obowiązkiem redakcji jest natychmiastowe reagowanie na wszelką krzywdę wyrządzoną korespondentowi, a przede wszystkim przeciwdziałanie wszelkim próbom hamowania lub dławienia zdrowej krytyki.

Z drugiej strony korespondent musi operować tylko rzeczywistymi i sprawdzonymi faktami i nie dać się nigdy ponieść osobistym sympatiom lub antypatiom.

Każdą korespondencję winna cechować przede wszystkim prawda. Należy opisywać tylko fakty i zdarzenia rzeczywiste, jak najdokładniej sprawdzone. W korespondencji nie wolno zapominać o datach opisywanych zdarzeń i nazwiskach osób, których dana korespondencja dotyczy. Korespondent winien zawsze dotrzeć do źródła i nie ograniczać się do suchego opisu faktu, lecz starać się wykryć przyczyny niedociągnięć i braków i wskazać jednocześnie sposoby rozwiązania zagadnienia, usunięcia lub naprawienia wyrządzonego zła.

Korespondenci robotniczy i chłopscy muszą mieć odwagę krytykować dostrzeżone zło, piętnować sprawców, wskazując ich z imienia i nazwiska.

Nie wszystkie korespondencje będą mogły być drukowane już choćby ze względu na ograniczoną ilość miejsca w gazecie. Ale żadna korespondencja czy list czytelnika nie pozostanie bez odpowiedzi, nie pozostaną bez załatwienia. W wielu wypadkach korespondencje i listy czytelników posłużą do opracowania artykułów uogólniających. A jeszcze częściej korespondencje i listy będą natychmiast wykorzystane w drodze interwencji listownej, telefonicznej lub osobistej przedstawiciela redakcji, by szybciej usunąć sygnalizowany brak, niedociągnięcie czy nadużycie.

Korespondent powinien zawsze pamiętać, że pisze list do redakcji niekoniecznie po to, aby go zobaczyć wydrukowanym w gazecie, lecz przede wszystkim po to, aby napiętnować zło, wykryć jego przyczyny, usunąć je i przyczynić się do szybszego naprawienia szkody. Tylko tak pojęta wola korespondenta przyczyni się poważnie do usprawnienia pracy we wszystkich dziedzinach naszego życia i przyśpieszy budowę lepszego, socjalistycznego Jutra w naszej Ojczyźnie.

H. Matejczyk.

„Gazeta Białostocka" — organ Komitetu Wojewódzkiego Polskiej Zjednoczonej Partii Robotniczej. Redaguje Komitet. Nakładem RSW „Prasa". Redakcja i administracja: Białystok, ul. Kilińskiego 15. Telefony: redaktor naczelny 614, z-ca red. naczelnego 616, sekretarz redakcji 19-22, dział partyjny 500, dział ekonomiczny 653, dział rolny i kulturalny 13-14, dział miejski i sportowy 16-32, redakcja nocna 15-26.

Prenumerata i kolportaż PPK „Ruch" Białystok, ul. Dzierżyńskiego 2, tel. nr 13-31 i 832. Wpłaty na prenumeratę przyjmują wszystkie urzędy pocztowo-telekomunikacyjne oraz placówki PPK „Ruch". Prenumerata miesięczna — 4,50 zł., zbiorowa (od 5 egz. na jeden adres) — 2,25 zł. Konto PKO Nr XII — 1746/110

Biał. Zakł. Graf. w Białymstoku T-2-10608

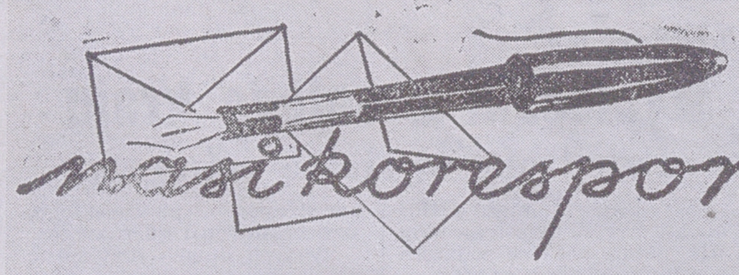

GS w Filipowie zawodzi

Nie wszędzie jeszcze Gminne Spółdzielnie wywiązują się należycie ze swych zadań zaopatrywania chłopów w niezbędne im artykuły. Jedną z takich placówek jest GS w Filipowie, w pow. suwalskim.

Wielu rolników w powiecie suwalskim uprawia tytoń. Plantacje tytoniowe wymagają starannej uprawy i dobrego użyźnienia nawozami sztucznymi. Niestety nawozy sztuczne nie zawsze są do nabycia w GS w Filipowie.

Józef Ciszewski, małorolny chłop ze wsi Olszanka, gm. Filipów, posiadający około 2 ha ziemi ornej, zamówił w GS w Filipowie jako plantator tytoniu azotniak, saletrę i superfosfat. Należność za zamówione nawozy zapłacił jeszcze w kwietniu br. gotówką w kwocie 33 zł 86 gr. Nawozów dotychczas jeszcze nie otrzymał. Podobnie załatwiono zamówienie Stanisława Sobolewskiego i Bolesława Kibitlewskiego oraz kilku innych chłopów. Pieniądze pobrano, a nawozów dotychczas jeszcze nie ma.

Na interwencję Ciszewskiego w sprawie nawozów sztucznych w GS odpowiedziano mu, że nawozy mogą otrzymać tylko ci chłopi, którzy jednocześnie zamówili ramy do suszenia tytoniu. Okazało się jednak, że byli i tacy, którzy tam nie zamawiali, a nawozy otrzymali. Jednym z takich pupilków GS jest Wincenty Kibitlewski z Olszanki.

Wydaje mi się, że niesłusznym jest uzależnianie sprzedaży nawozów od nabycia ram do suszenia tytoniu.

Poza tym o niedbalstwie GS w Filipowie świadczy również fakt, że mimo niedostarczenia Ciszewskiemu nawozów sztucznych dotychczas nie zwrócono mu pobranych za nie pieniędzy.

Józef Borowski
korespondent terenowy

— o —

Niedbalstwo czy biurokracja?

Chyba „nie trzeba nikogo dziś przekonywać o ważności współzawodnictwa pracy w naszej gospodarce narodowej. Są jednak jeszcze ludzie, którzy współzawodnictwa nie doceniają, a może świadomie nie chcą go uznawać.

Od dłuższego czasu pracownicy Gminnej Spółdzielni w Bockach zwracają się do kierownictwa spółdzielni o wprowadzenie współawodnictwa pracy w ich placówce handlowej. Niestety kierownik spółdzielni ob. Wacław Łukomski nie chce poprzeć inicjatywy pracowników, twierdząc, że nie może nic w tej sprawie zrobić, gdyż nie posiada od władz zwierzchnich żadnych instrukcji ani zarządzeń.

Stanowisko ob. Łukomskiego pracownicy GS uważają za biurokratyczny wybryk. Współzawodnictwo pracy powinno być inicjowane oddolnie, gdyż tylko wtedy gwarantuje należyte wyniki. Warto, aby władze PZGS w Bielsku Podl. odpowiednio pouczyły ob. Łukomskiego o niewłaściwości jego postępowania.

Wiera Kuźmicka
korespondent z Bocieк

— o —

Nie wykonana inwestycja

Według przewidywań trzyletniego Planu Gospodarczego wieś Nowoberezowo w gminie Hajnówka miała być jeszcze w 1949 roku całkowicie zelektryfikowana. Ukazała się wówczas notatka w prasie chłoskiej pt. „7 listopada zabłyśnie lampa elektryczna".



Minęło dwa lata. Okoliczne wsie zostały zelektryfikowane, a o Nowobezerowie zapomniano całkowicie.

Mimo, że chłoi Nowoberezowa jeszcze w sierpniu 1949 roku opłacili całkowicie należności za instalację światła, mimo że gromada należy do przodujących w powiecie i mimo kilkakrotnych obietnic — wieś tonie w ciemnościach.

Czas już najwyższy, aby Nowoberezowo otrzymało światło.

A. Szwed

— o —

Potrzebna dodatkowa kasa

W Łomży na dworcu kolejowym jest tylko jedna kasa biletowa. W dni targowe nie jest ona w stanie obsłużyć wszystkich pasażerów. W rezultacie bardzo wiele osób wsiada do pociągu bez biletów, korzystając z wejścia na peron, który nie jest ogrodzony.

Część podróżnych jadących na dalszą odległość wykupuje bilety w Śniadowie. Ponieważ jednak pociąg stoi tam zaledwie 10 minut, nie wszyscy mogą to zrobić i bilety kupują dopiero w Ostrołęce lub u konduktora.

Nie zawsze jednak konduktor zdąży sprzedać wszystkim bilety zwłaszcza, że w dni targowe pociąg jest zwykle mocno przepełniony. Wielu więc pasażerów wysiadających na bliższych przystankach odbywa podróż bezpłatnie, wskutek czego PKP ponosi dość poważne straty. A możnaby tego z powodzeniem uniknąć przez uruchomienie w dni targowe dodatkowej kasy biletowej.

H. Bukowski
Korespondent terenowy.

Budowle komunizmu

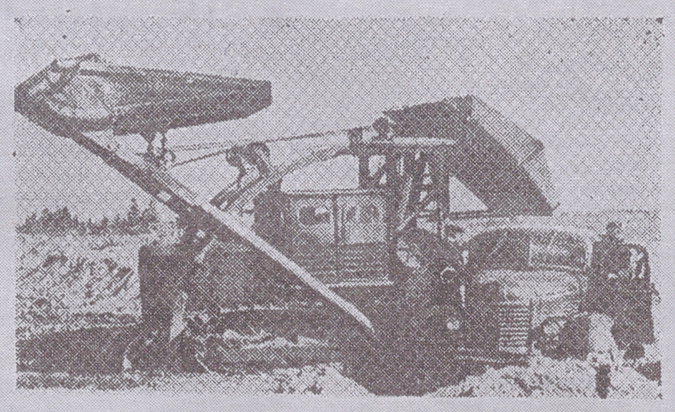

Na budowie kujbyszewskiej elektrowni wodnej pracują potężne maszyny, zastępujące pracę tysięcy rąk ludzkich. Na zdjęciu: Mechaniczna ładowarka, która w ciągu kilku sekund załadowuje samochód ciężarowy, oszczędzając pracę setek robotników.

HUMOR

Stosunki między USA a frankistowską Hiszpanią coraz bardziej zacieśniają się.

Z prasy





Przyjaciele!

WYCHOWANIE FIZYCZNE I SPORT

Napływają zobowiązania sportowców

8 dni dzieli nas od letniej Spartakiady

8 września rozpocznie się w Warszawie i w Łodzi pierwsza Letnia Spartakiada, do której zrzeszenia sportowe intensywnie przygotowują się od kilku miesięcy.

Zawodnicy wyłonieni przez mistrzostwa powiatowe, wojewódzkie i zrzeszeniowe zgrupowani na obozach kondycyjnych przed Spartakiadą szykują się do ustanowienia nowych rekordów i podniesienia na wyższy poziom sportu polskiego.

Spartakiada wiąże się ściśle z masową pracą kół i Ludowych Zespołów Sportowych, a więc stanowi nieodłączną część ich walki o upowszechnienie kultury fizycznej. Członkowie kół i LZS-ów doceniają ważność I Spartakiady i podejmują zobowiązania dla jej uczczenia.

— o —

Rozgrywki w piłce siatkowej o mistrzostwo województwa

Sekcja piłki ręcznej WKKF Białystok organizuje rozgrywki w piłce siatkowej (mężczyzn) o wyłonienie mistrza województwa.

W mistrzostwach biorą udział zgłoszeni mistrzowie powiatów: Suwałki — „Budowlani", Olecko — „Spójnia", Sokółka — „Budowlani", Bielsk Podl. — „Budowlani", Augustów — „Spójnia", i pow. Białystok — „Kolejarz" (Starosielce).

2 września o godz. 11 na stadionie ZS „Ogniwo" w Białymstoku" grają:

I runda: Suwałki — Olecko, Sokółka — Bielsk, Białystok — Augustów.

II runda: Bielsk — Białystok, Olecko — Sokółka, Suwałki — Augustów.

W dniu **9 września** rozgrywki odbędą się w Grajewie między:

I runda: Sokółka — Suwałki, Białystok — Olecko, Augustów — Bielsk.

II runda: Olecko — Bielsk, Białystok — Suwałki, Sokółka — Augustów.

Dnia **16 września** spotkają się:

Sokółka — Białystok w Sokółce, Bielsk — Suwałki w Bielsku, Augustów — Olecko w Augustowie.

Na pierwszym miejscu w dniu 16 bm. są wymienieni gospodarze boisk.

Zawody pływackie LZS-ów i kół robotniczych

Na basenie „Gwardii" odbędą się dnia 2 września br. zawody pływackie Ludowych Zespołów Sportowych i robotniczych kół sportowych z terenu powiatu białostockiego.

Zawody odbędą się na dystansach: 50 i 100 m. styl dowolny — juniorki; 50 i 100 m. styl dowolny — juniorzy; 50 i 100 m. styl dowolny — seniorki; 100—200—400 m. styl dowolny — seniorzy oraz sztafeta żeńska 3 x 50 m i sztafeta męska 3x100 m.

Za najliczniejszy udział w zawodach przeznaczona nagroda (dyplom).

— o —

O wejście do II Ligi

W niedzielę na stadionie ZS „Ogniwo" odbędzie się mecz o wejście do II Ligi Piłkarskiej między „Kolejarzem" — Pruszków a „Budowlanymi" — Białystok.

Mecz atletyczny CWKS — Kolejarz

W dniu 2 września br. na stadionie ZS „Ogniwa" o godz. 14 odbędzie się spotkanie towarzyskie między CWKS-em i „Kolejarzem" — Białystok.

W zespole „Kolejarza" udział bierze mistrz Polski w wadze średniej wymienionego zrzeszenia Antoni Daniluk. **(jm)**

— o —

Zobowiązanie „Budowlanych"

Członkowie Sekcji Tenisa Stołowego KS „Budowlanych" dla uczczenia I Spartakiady podjęli następujące zobowiązanie:

„Rozumiejąc doniosłe znaczenie odznaki SPO, oraz wykonując zadania postawione przez KC PZPR, zobowiązujemy się zdobyć 15 odznak SPO ponad plan. Jednocześnie wzywamy pozostałe sekcje naszego zrzeszenia oraz inne zrzeszenia do współzawodnictwa.



1)

Jesień jak zwykle w tych stronach, była wspaniała. Zresztą podpułkownik, jakkolwiek zawołany myśliwy i żarliwy miłośnik przyrody, absolutnie nie zwracał na nią uwagi. Pozostawał całkowicie pod wrażeniem jednej myśli: „kto zamienił ampułkę?".

Nikonow miał stałe przyzwyczajenie: w chwilach, kiedy się nad czymś zastanawiał, zajmował się jakąkolwiek choćby najlżejszą pracą fizyczną. Jeżeli siedział za biurkiem, to praca ta sprowadzała się zwykle do jednej czynności: z zadziwiającą zręcznością Nikonow temperował ołówki stojące w zielonożółtej szklance.

Jednakowe, odrobinę zagięte strużki wpadały do popielniczki, a mózg podpułkownika, jakby odgrodzony od wszelkich zewnętrznych zjawisk, funkcjonował równie intensywnie jak ręce.

Sekretarz Nikonowa Artemiew, z ilości strużek i popiołu dokładnie orientował się, ile spraw i trosk miał podpułkownik w ciągu dnia.

— Ołówki dawno już były zastruganę, ręce pozostawały w przymusowej bezczynności, a mózg ciągle jeszcze zajmował się zagadkowymi wydarzeniami poprzedniego dnia.

Nikonow z wysiłkiem zastanawiał się nad faktami, które według niego, miały coś wspólnego z dokonanym wczoraj przestępstwem. Podpułkownik próbował znaleźć w całej masie faktów powiązane ze sobą ogniwa i ustawić je w ich naturalnym związku, dlatego że tylko patrząc na wydarzenia od strony ich faktycznego powiązania ze sobą, mógł znaleźć odpowiedź na dręczące go pytanie.

Próbując odtworzyć obiektywny obraz Nikonow cofnął się myślą do tego słonecznego lipcowego dnia, kiedy to po raz pierwszy z całą pewnością stwierdził, że obcy wywiad zainteresował się inżynierem Dmitriewem.

Lato było upalne jak rzadko. Nawet bliskość morza nie łagodziła żaru płynącego z nieba. W niedzielę w godzinach południowych miasto zamierało, mieszkańcy siedzieli w domach, zamykając okiennice, zapuszczając dla ochrony przed słońcem story i firanki, albo też od rana opalali się na plaży, ciągnącej się około 6 km wzdłuż wybrzeża.

W gabinecie Nikonowa story były również zasunięte. Słońce przenikało do wnętrza tylko przez wąskie szczeliny, ale odbiwszy się w ciemnym lustrze podłogi, następnie w suficie i ścianach obwieszonych mapami, oświetlało pokój, tak że można było swobodnie czytać i pisać.

Nikonow siedział za dużym dębowym biurkiem. Elektryczny wentylator stojący na stole nie spełniał swego zadania — powietrze było zbyt nagrzane. Podpułkownik co parę chwil wyciągał z kieszeni chustkę i wycierał nią twarz i szyję, głęboko sięgając za rozpięty do połowy kołnierz munduru.

Naprzeciw Nikonowa w głębokim fotelu siedział starszy lejtnant Kisielew — wysoki blondyn o podstawie sportowca. Twarz jego wyrażała najwyższe napięcie uwagi.

— No, i domyślacie się? — zapytał Nikonow współtowarzysza.

Na czole Kisielewa pokazały się zmarszczki.

— A wiecie dlaczego? — mówił dalej podpułkownik. — Dlatego, że w trakcie swoich rozważań ograniczacie się do wąskiego kręgu faktów, że tak powiem najbliższych. W naszej pracy między innymi ważna jest umiejętność powiązywania faktów na pozór nie mających ze sobą nic wspólnego... — Nikonow wyjął z szuflady niewielką papierową teczkę i położył ją przed sobą. — Wiecie, że odbyło się konsylium lekarskie? Wiadomo wam, jakie są jego rezultaty?

— Wiadomo.

— I cóż, nie dało wam to nic do myślenia?

Kisielew ze zdziwieniem wzruszył ramionami.

— Wiecie o tym — cierpliwie kontynuował podpułkownik — że na konsylium omawiano wniosek jednego z przybyłych profesorów, który proponuje, aby wysłać Dmitriewa na leczenie do zagranicznych uzdrowisk?

— Ale przecież Dmitriew jest poważnie chory. Wy o tym wiecie.

—To właśnie zmusza nas do zastanowienia. Przypuśćmy na chwilę taką niedorzeczność: Dmitriew symuluje chorobę... W takim razie wszystko byłoby jasne i nie proponowałbym wam rozwiązywania tego rebusu. I jeszcze na dodatek w taki gorący dzień... Diabli by wzięli ten upał!

Nikonow znowu wytarł twarz chustką i otworzył teczkę. Odwróciwszy kilka spiętych ze sobą arkuszy papieru podpułkownik znalazł protokół konsylium.

— Dmitriew rzeczywiście jest poważnie chory. Kategorycznie sprzeciwił się przy tym wyjazdowi zagranicę i w ogóle gdziekolwiek.

Nikonow zwrócił wzrok na współrozmówcę.

— My obaj dobrze wiemy, że stan robót bezwzględnie wymaga stałej obecności Dmitriewa w SOK, chociaż wszystko idzie dobrze.

Nikonow znowu przeniósł wzrok na papiery.

— Naumowa podtrzymała swego pacjenta oświadczając, że każda dłuższa podróż źle odbije się na jego zdrowiu. Wakułow również się sprzeciwiał i dodał, że nasza medycyna i nasze kurorty ani trochę nie są gorsze od zagranicznych. W ten sposób przybyła sława nauk medycznych okazała się w absolutnej mniejszości...

— Ciągle jeszcze nic nie rozumiecie?

— Nie rozumiem, towarzyszu podpułkowniku — ze szczerym zmartwieniem przyznał się starszy lejtnant.

— Źle... źle, towarzyszu Kisielew! — w głosie Nikonowa dźwięczał smutek. — Zacznijmy wobec tego „od pieca". Prace Dmitriewa, jak wiecie, mają niezwykle ważne znaczenie i ujawnienie jego planów przyniosłoby naszemu krajowi ogromną szkodę. W związku z tym...

Nikonow spojrzał gdzieś w dal ponad głową Kisielewa, jakby chciał tam zobaczyć coś, co jemu samemu wydawało się jeszcze niezupełnie jasne.

— ... W związku z tym — głośno myślał podpułkownik — nie można wątpić w to, że amatorzy wykrycia tego, co nam poruszono otaczać tajemnicą, z całą pewnością istnieją i amatorzy energiczni, zawzięci, nie cofający się przed niczym...

Nikonow zamilkł. Wzrok jego ciągle jeszcze błądził gdzieś daleko poza gabinetem. Kisielew zamarł oczekując słów, które w końcu powinny przynieść rozwiązanie. Zresztą, jak mu się przynajmniej wydawało, zaczynał rozumieć, do czego prowadzi Nikonow, niemniej jednak pytanie zadane przez tego ostatniego zaskoczyło go.

— Stykaliście się z nimi? — zapytał Nikonow. — Chcę powiedzieć: nie macie jakichś konkretnych faktów, czy nawet niejasnych poszlak, że oni krążą w pobliżu Dmitriewa?

— Nie, Łeonidzie Fedorowiczu, ja... naturalnie, ja rozumiem, że wcześniej czy później...

(c.d.n.)

GW AGROBIZNES
ISSN 0137-9488
GAZETA WSPÓŁCZESNA
4 września 2011
niedziela

Imprezy >> Będą pokazy, wykłady, konkursy, a także niespodzianki. Już w niedzielę, 4 września...

Kukurydziane święto obchodzimy 10. raz

W 2000 r. powierzchnia upraw kukurydzy zajmowała w woj. podlaskim niecałe 12,6 tys. ha. W minionym roku było to już blisko 70 tys. ha. A więc powierzchnia upraw kukurydzy wzrosła ponad pięciokrotnie.

Barbara Kociakowska
bkociakowska@prasapodlaska.pl



W Szepietowie będzie można porównać aż 108 mieszańców kukurydzy, oferowanych przez 18 firm

Dziś nikt nie wyobraża sobie, by w gospodarstwie nastawionym na produkcję mleka, mogłoby zabraknąć kukurydzy.

Jak mówi Mirosława Jaroszewicz-Łojewska, zastępca dyrektora Podlaskiego Ośrodka Doradztwa Rolniczego w Szepietowie (organizatora „Dnia Kukurydzy") w ciągu tych dziesięciu lat zmienił się nie tylko areał upraw tej rośliny. Na rynek ciągle wchodzą nowe uprawy, zmieniają się technologie zbioru i zakiszania. I m.in. dlatego, żeby być we wszystkim na bieżąco, warto odwiedzać „Podlaski Dzień Kukurydzy".

Jak co roku, tak również i podczas najbliższego święta nie zabraknie przydatnych rolnikom wykładów i pokazów.

– Będą kontynuowane pokazy zakiszania kukurydzy w technologii LKS – mówi Mirosława Jaroszewicz-Łojewska.

PODR w Szepietowie zaprezentuje również wyniki doświadczenia, które przeprowadził w tym roku.

– 18 kwietnia wysieliśmy trzy odmiany kukurydzy pod folią – opowiada zastępca dyrektora PODR. – I, dla porównania, 28 kwietnia wysieliśmy kukurydzę w technologii tradycyjnej.

Rolnicy podczas „Dnia kukurydzy" będą mogli obejrzeć i porównać obydwie uprawy. Zobaczyć, że na tej wcześniejszej i w dodatku wysianej pod folią, jest więcej zielonej masy. Poza tym – jak co roku – będą mogli porównać poletka doświadczalne z różnymi odmianami kukurydzy (108 mieszańców z 18 firm).

Podczas „Dnia kukurydzy" prezentować się będzie wiele firm. Będą wśród nich m.in. producenci i dealerzy sprzętu rolniczego, ochrony roślin, firmy nasienne.

– Swoją ofertę zaprezentuje m.in. firma zajmująca się budową małych biogazowni rolniczych – mówi Mirosława Jaroszewicz-Łojewska. – Jest to tematyka, jak najbardziej, związana z kukurydzą. Bo kukurydza jest surowcem bardzo często wykorzystywanym przez biogazownie.

Swoje stoiska będą miały też różne instytucje związane z obsługą rolnictwa. Wśród nich będzie KRUS, który w Szepietowie ogłosi wyniki konkursu „Bezpieczna obsługa zwierząt".

– Warto dodać, że ze statystyk wynika, iż coraz więcej wypadków ma miejsce podczas robienia kiszonek z kukurydzy – zauważa zastępca PODR.

Dzień kukurydzy, to impreza przeznaczona przede wszystkim dla rolników zainteresowanych uprawą tej rośliny, ale inne osoby też nie powinny się nudzić podczas ej imprezy. W tym roku odbędzie się m.in. pokaz orki pługiem konnym – każdy będzie mógł spróbować swoich sił. Przewidziano również degustacje. Danie niespodzianka będzie – oczywiście – z kukurydzy. ▲

Program

▲ godz. 10 – otwarcie „Podlaskiego Dnia Kukurydzy"
▲ godz. 10.15 – 10.45 – wykład: „Kwalifikowane nasiona siewne gwarancją wysokich plonów" (prof. dr hab. Tadeusz Michalski, Uniwersytet Przyrodniczy w Poznaniu)
godz. 10.45 – 11 – wykład „Kukurydza w technologii LKS" (Żaneta Chodorowska – firma Pioneer Polska)
▲ godz. 11.15 – 11.45 – rozstrzygnięcie konkursu dla producentów mleka „Bezpieczna obsługa zwierząt gospodarskich" (organizator KRUS Białystok)
▲ godz. 10 – 14– prezentacja kolekcji odmian kukurydzy
▲ godz. 11.45 – 12.30 – pokaz zbioru kukurydzy i zakiszania kukurydzy w technologii LKS (Ryszard Wojciechowski – firma Pioneer Polska)
▲ godz. 12.30 – 13 – pokaz zagospodarowania wysokich resztek pożniwnych po zbiorze kukurydzy – (firma Maschio – Gaspardo Poland sp. z o.o.).

Finał IV Wojewódzkiego Konkursu Orki (godz. 8 – 13.30)
▲ godz. 8 – 9 – odprawa techniczna uczestników Wojewódzkiego Konkursu Orki z komisją sędziowską; oficjalne losowanie zestawów (ciągnik + pług) i pól konkursowych; zapoznanie się uczestników konkursu orki z zestawem na wyznaczonym do tego celu polu oraz praktyczne dokonanie niezbędnych regulacji pługa .
▲ godz. 13.30 – ogłoszenie wyników IV Wojewódzkiego Konkursu Orki 2011.



Podobnie jak w latach ubiegłych, rolnicy będą mogli obejrzeć traktory i różne maszyny



Pokaz zbioru kukurydzy zawsze cieszy się bardzo dużym zainteresowaniem wśród podlaskich gospodarzy

GAZETA WSPÓŁCZESNA
4 września 2011
niedziela

Sołtys ma głos

▲ Kazimierz Urban, 53 lata, sołtys wsi Ostra Góra i Nowinka (gm. Korycin)

> **Kazimierz Urban**
> sołtys



Na początku 2011 roku zostałem wybrany na stanowisko sołtysa już po raz piąty. Zaczęło się od tego, że mój poprzednik zrezygnował, a ludzie namówili mnie do sprawowania tej funkcji. Oprócz tego zasiadam też w radzie gminy w Korycinie. Początkowo byłem tylko sołtysem Ostrej Góry. Potem zapadła decyzja o utworzeniu z naszych wsi jednego sołectwa.

Doskonale znam Ostrą Górę, ponieważ jest to moja rodzinna wieś. Obecnie – razem z Nowinką – mamy ok. 140 mieszkańców. Kiedyś ich liczba była dużo większa.

Na własne oczy możemy się przekonać, jak polska wieś się wyludnia. W naszych miejscowościach nie brakuje pustostanów. Zdarza się, że opuszczonymi posesjami interesują się przyjezdni. Ostatnio w Ostrej Góry zamieszkały dwie nowe rodziny. Od Korycina dzieli nas zaledwie 8 km. Z kolei do drogi krajowej nr 8 mamy tylko 4 kilometry.

Kiedyś w naszej miejscowości funkcjonowała szkoła podstawowa. Była to jedna z tzw. tysiąclatek. Teraz ten budynek zajął Dom Pomocy Społecznej „Zacisze". Prowadzi go prywatna osoba.

Ostra Góra ma szczęście do dobrych rolników. Sporo osób uprawia tutaj truskawki i zajmuje się hodowlą bydła mlecznego. Warto podkreślić, że nie widać u nas ziemi, która leżałaby odłogiem. To dobrze wróży na przyszłość. Podobnie jak do rolnictwa. Młodsi mieszkańcy Ostrej Góry garną się do Ochotniczej Straży Pożarnej. Mamy u siebie własną jednostkę OSP i remizę strażacką, na wyposażeniu której jest samochód.

Przyznaję, że nie wiem, skąd wzięła się nazwa Ostra Góra. Paradoksalnie, nasza wieś leży nie na górze, tylko w dolinie. Z każdej strony otaczają ją wzniesienia.

W czasie mojego sołtysowania w Ostrej Górze i okolicach zaszło parę zmian. Z naszej wsi w kierunku Popiołówki wybudowano drogę asfaltową. Mieszkańcy mogą też korzystać z dobrodziejstw przyzagrodowych oczyszczalni ścieków. Wyremontowaliśmy również naszą remizę strażacką. Do pełni szczęścia brakuje nam jedynie nowej drogi asfaltowej w Ostrej Górze. Czekamy na nią od dłuższego czasu i mamy nadzieję, że w końcu uda się zrealizować tę inwestycję. Bardzo nam na niej zależy.

(db)

▲ Bogusława Łupińska, 45 lat, sołtys wsi Płonka Strumianka (gm. Łapy)

> **Bogusława Łupińska**
> sołtys



Jestem sołtysem już drugą kadencję. Chociaż nie jest to łatwa praca, to przynosi wiele satysfakcji. Dobrze mi się gospodaruje. Jestem zorganizowaną osobą. Raz w miesiącu wraz z innymi sołtysami spędzam kilka godzin na sesji rady miejskiej. Jednak nie tracę wtedy czasu, bo mogę się sporo dowiedzieć. Ludzie przychodzą do mnie z różnymi problemami, proszą o radę, informacje, więc muszę być na bieżąco. Od kiedy jestem sołtysem, dużo na wsi się zmieniło. Tu nie działo się nic. Ludzie żyli swoimi sprawami, mało ich obchodziła wieś. Szybko więc ich zmobilizowałam i rozruszałam. Efektem tej pracy są sukcesy naszej miejscowości w różnych konkursach. Wygrywaliśmy dożynki gminne, konkursy na najczystsze sołectwo oraz na produkt lokalny. W tym roku reprezentowaliśmy gminę podczas festynu w Warszawie. Miejscowym oraz gościom smakowały nasze miody, nalewki, wędliny, ciasta, placki ziemniaczane oraz wyroby z łapskiej mleczarni. Kolejny nasz sukces to budowa chodnika z Płonki Kościelnej do naszej wsi. Jest on potrzebny, bo tędy chodzą dzieci do szkoły w sąsiedniej Płonce Kościelnej. Rok temu wystaraliśmy się też o oświetlenie tej trasy. Właśnie trwa budowa kanalizacji. Teraz czekamy na remont naszej drogi. Płonka Strumianka to nieduże sołectwo, w gminie Łapy. Mieszka tutaj nieco ponad 300 osób. Co ważne, przybywa nam mieszkańców. Z roku na rok rodzi się coraz więcej dzieci. Wieś się ciągle rozwija. Ludzie żyją tu z ziemi. Mamy 10 dużych i nowoczesnych gospodarstw mlecznych (nawet o powierzchni 50 ha). Są i tacy, którzy pracują w pobliskich Łapach oraz Białymstoku. Natomiast młodzież studiuje. W naszej wsi znajduje się też chętnie odwiedzane przez dzieci gospodarstwo pasieczne Bodaja.

Początki Strumianki sięgają XV wieku, ale osadnictwo było tu już w epoce pradziejowej. Przed dwustu laty we wsi stało 41 domów. Rosyjski zaborca ulokował we wsi urząd gminy. Na początku XX wieku wieś liczyła 51 domów i 282 mieszkańców. Miejscowość należała wówczas do gminy Sokoły, potem Kowalewszczyzny i powiatu wysoko-mazowieckiego.

(ja)

Weterynarz radzi >> Grzyby, które powodują m.in. raka

Groźne mykotoksyny



W tym roku zagrożenie mykotoksynami jest szczególnie duże. Największe zagrożenie stanowią o dla trzody chlewnej.

Ten rok był bardzo mokry, żniwa również były deszczowe, pogoda sprzyjała więc rozwojowi grzybów. I zapewne będą one występować w paszach częściej niż w poprzednich sezonach – mówi Marek Wysocki, weterynarz.

Barbara Kociakowska
bkociakowska@prasapodlaska.pl

Grzyby wydzielają toksyny tzw. mykotoksyny, które mają fatalny wpływ na zdrowie – zarówno ludzi, jak i zwierząt. Znanych jest bardzo dużo gatunków mykotoksyn (na świecie jest notowanych ponad 300). Najczęściej spotykanych jest pięć: aflatoksyny, ochratoksyny, fumonizyna, deoksyniwalenol, zearalenon.

Niebezpieczne również dla ludzi

Mykotoksyny zaliczane są przez Międzynarodową Agencję Badań nad Rakiem do przyczyn powstawania nowotworów u ludzi. Jednak, choć mykotoksyny są groźne także dla ludzi, my nie jesteśmy narażeni na ich oddziaływanie w takim stopniu jak zwierzęta, bo spożywamy żywność lepszej jakości. Chleb wypiekany jest z mąki najlepszego gatunku. Ziarno konsumpcyjne zawsze jest lepszej jakości niż te, które przeznacza się na pasze.

Chrońmy trzodę

Mykotoksyny, choć powodują w hodowlach duże straty, często są niedostrzegane, niebrane pod uwagę.

– Spośród zwierząt gospodarskich najbardziej podatna na mykotoksyny jest trzoda chlewna – mówi Marek Wysocki.

Jednak problem ten dotyczy także drobiu, bydła (choć w trochę mniejszym stopniu, dostrzegany jest głównie w rozrodzie), koni i innych gatunków zwierząt.

Co się może stać ze zwierzęciem, które będzie karmione paszą zawierającą mykotoksyny?

Konsekwencje mogą być bardzo dotkliwe. Mykotoksyny mają m.in. działanie mutagenne (powodują zmianę informacji genetycznej w organizmie). Drugim działaniem jest działanie kancerogenne (rakotwórcze). Występuje jeszcze tzw. estrogenizm. Szczególnie widoczne jest to u małych prosiąt (występują zaczerwienienia sromu, może być przerost macicy i pochwy, a nawet w skrajnych przypadkach jej wypadniecie).

Mykotoksyny mają także działa neurotoksyczne – mogą spowodo porażenie centralnego układu n wowego, jak i nerwów obwodowy

Warto wymienić jeszcze działa immunosupresyjne mykotoksyn powodują one obniżenie odporn organizmu. U ludzi objawia się najczęściej złym samopoczucie zmęczeniem, bólem głowy.

Warto postawić na profilaktykę

Co rolnik może zrobić, żeby wy minować mykotoksyny lub zapob ich negatywnemu działaniu?

– Trzeba starać się nie dopuszc do namnożenia grzybów w pasza zbożu, kukurydzy – mówi Marek W socki.

Można zastosować fungicydy, k re będą zapobiegały namnaża grzybów, kiedy rośliny znajdują jeszcze na polu. Natomiast jeśli z no już jest zebrane i przypuszcza że może być w nim duża zawart toksyn, warto wówczas także sięg po odpowiednie środki chemicz Działanie ich polega na tym, że wi się z toksynami i je neutralizują. B dzo istotne jest, by hodo przed podawaniem tych prepara zwracali uwagę na to, że następ też wiązanie witamin i warto do wać ich więcej.

– Niektórzy hodowcy w żywie macior ciężarnych przez cały c profilaktycznie, stosują prepar które wiążą mykotoksyny – do je Marek Wysocki.

HURTOWNIA I CENTRUM
OGRODNICZE
Wojciech Jastrzębski



18-300 Zambrów, ul. Mazowiecka 57 c
tel. 86 271 48 75, 276 12 04

I WICEMISTRZ PODLASKIEJ AGROLIGI 2009

- środki ochrony roślin
- folie ogrodnicze, kiszonkarskie, budowlane
- pilarki spalinowe, myjki Karcher
- opryskiwacze, kosiarki
- nasiona rolnicze, ogrodnicze
- środki czystości do maszyn udojowych
- rowery, skutery - sprzedaż i SERWIS
- nasiona kukurydzy odmian polskich
  KWS, Saatbau Linz, Syngenta seeds, LG Limagrain
- nawozy rolnicze i ogrodnicze, znicze

R79711W028

Boguty Pianki k. Ciechanowca (dawna baza GS)
pasze, nawozy, węgiel, art. metalowe
tel. 535 000 977
Spotkanie kukurydziane
18.09.2011 godz. 13.30, ul. Targowa 2d

www.marma.com.pl
MARMA POLSKIE FOLIE 20 LAT!



folia kiszonkarska
mocno WYPASIONA



- Standard
- Extra
- Czarno-biała

Szerokość folii:
6m, 8m, 10m, 12m, 14m

NOWOŚĆ

Worki do sianokiszonki



Folia podkładkowa



OGRODOM
Z.A.K. Truszkowski Sp.j.

Hurtownia Ogrodnicza
Łomża, ul. Wojska Polskiego 177b
tel. 86 216 97 16, tel./fax 86 216 97 17
www.ogrodom.pl www.sklep.ogrodom.pl
ogrodom@wp.pl

R120611W02

ROLTOP
maszyny rolnicze i komunalne
DEUTZ FAHR
www.roltop.pl

Cedry Małe ul. Wiślana 4
83-020 Cedry Wielkie
tel. /58/ 683 61 15
www.roltop.pl

Oddziały
Wieliczki, ul Lipowa 6
tel. (0-87) 520 28 92
Głabowok/ Rynu
tel. (0-87) 420 90 48



Jesteśmy autoryzowanym dealerem i serwisem oferowanych maszyn!

R20726E028/01

DEUTZ FAHR SAME Kverneland FH FUCHS alpma SaMASZ WIELTON

TWÓJ DEALER CLAAS!

Z.H.U. AGRO-SERWIS – Dariusz Sobol
ul. Polowa 14
18-300 Zambrów
tel. 86 270 30 99,
fax 86 276 02 05
www.agro-serwis.pl



R105H1W028

CLAAS

SPRAWDŹ NAJWYŻSZĄ JAKOŚĆ SIATKI CLAAS ROLLTEX PRO 1,23 X 2400m
cena: 500 zł brutto/rolka

DORADZTWO SPRZEDAŻ SERWIS

Pełna oferta na:
- kombajny zbożowe, ciągniki rolnicze,
- ładowarki teleskopowe, maszyny zielonkarskie
- części zamienne do maszyn CLAAS i ciągników rolniczych RENAULT

Oddziały:
17-315 Grodzisk, ul. Targowa 2
tel. 85 656 80 35

15-620 Białystok, ul. Elewatorska 13,
tel. 85 662 71 23

Technologie >> Jedna z firm będzie uczyć rolników, jak przygotować wartościową kiszonkę

Technologia LKS – tu liczą się kolby

Sposób zakiszania kukurydzy w technologii LKS firma Pioneer przybliżała rolnikom już podczas ubiegłorocznego „Dnia Kukurydzy". W tym roku również będzie przekonywać gospodarzy do tej metody.

Fot. Pioneer



Zakiszanie kukurydzy w technologii LKS w rękawie foliowym. Usługę taką można zamówić, jeśli powierzchnia upraw kukurydzy wynosi 4-5 ha.

Kiedy wzrasta wydajność oraz powiększają się stada mleczne w podlaskich gospodarstwach, trudno wyobrazić sobie żywienie bydła bez kiszonki z kukurydzy. Kukurydza jest jedną z najstarszych uprawianych roślin pastewnych, która ze względu na wysokie plony zajmuje czołowe miejsce w uprawach na całym świecie – zarówno na ziarno, jak i na kiszonkę.

Powszechną metodą uprawy kukurydzy na kiszonkę jest zbiór i zakiszanie całych roślin. W tej metodzie zbioru kukurydza daje wysokie plony suchej masy oraz zapewnia podstawowe zapotrzebowanie energetyczne krów mlecznych.

LKS – czyli zmiksowane kolby

– Innym sposobem przygotowywania kiszonki z kukurydzy jest technologia zbioru oraz zakiszania całych kolb kukurydzy, w skrócie nazywana LKS – mówi Ryszard Wojchiechowski z firmy Pioneer. – Nazwa pochodzi od skrótu z języka niemieckiego Lisch-Kolben-Schrot, co oznacza „zmiksowane kolby kukurydzy".

Jak dodaje, technologia ta została opracowana w Niemczech i powszechnie jest stosowana w gospodarstwach, gdzie średnia wydajność w stadzie osiąga 10 tys. litrów mleka za laktację. Kiszonka LKS sporządzana jest z myślą o uzupełnieniu energii w dawkach dla wysokowydajnych krów mlecznych.

Jak wiadomo, główna koncentracja suchej masy oraz plonu energii z kukurydzy znajduje się w kolbach. Dlatego uprawa kukurydzy przy planowanym zbiorze na kiszonkę LKS ukierunkowana jest na uzyskanie jak największego plonu kolb (z hektara). Sporządzając kiszonkę z całych kolb kukurydzy, uzyskujemy paszę o wysokiej energii oraz strawności.

Zmniejszamy koszty żywienia

– Porównując koncentrację składników kiszonki LKS w stosunku do standardowej kiszonki z całych roślin, przyjmuje się, że 8 kg kiszonki LKS pokrywa zapotrzebowanie energetyczne w produkcji mleka równe 14 kg standardowej kiszonki z całych roślin – tłumaczy Ryszard Wojciechowski. – Poprzez swoją wysoką koncentrację energii kiszonka LKS szczególnie przydatna jest w bilansowaniu dawek dla krów będących w szczycie laktacji.

Bowiem w tym to okresie pojawia się największe zapotrzebowanie energii przy jednoczesnym zmniejszonym pobraniu przez zwierzęta pasz objętościowych. Zalecana dzienna dawka kiszonki LKS wynosi 6-8 kg na sztukę. Taka ilość znacząco wpływa na podwyższenie podaży energii oraz zmniejszenie udziału pasz treściwych, co pod względem ekonomii pozwala to na zmniejszenie o około 5 proc. kosztów żywienia.

Zbierać można na różne sposoby

Zbiór kukurydzy w technologii LKS odbywa się przy użyciu sieczkarni wyposażonej w tzw. piker (zrywacz kolb). Identyczna przystawka, jaką wykorzystuje się do zbioru kukurydzy na ziarno. Kolby po zerwaniu z roślin rozdrabniane są przez noże sieczkarni oraz rozcierane przez walce. Pozostała część rośliny (rozdrobniona) pozostaje na polu, przez co część składników powraca na pole w formie organicznej – tzw. resztek pożniwnych.

Innym sposobem zbioru kukurydzy na LKS przy braku specjalistycznej maszyny jest zbiór klasyczną sieczkarnią do kukurydzy, poprzez koszenie tuż pod kolbą. Koszenie odbywa się wtedy na wysokości ok. 80-90 cm, w zależności od wysokości zawieszenia kolb na roślinie. Jednak w drugim wariancie zbioru pojawia się dodatkowy zabieg na polu, mający na celu rozdrobnienie pozostałych wysokich resztek pożniwnych. Zakiszanie LKS ze względu na zmniejszoną ilość świeżej masy z hektara powinno odbywać się w wąskich silosach przejazdowych. W przypadku mniejszych gospodarstw, gdzie powierzchnia uprawy kukurydzy na LKS jest nie duża (4-5 ha), można skorzystać z usługowego zakiszania w rękawie foliowym.

Ważne są odmiany i uprawa

Przy uprawie kukurydzy z przeznaczeniem na kiszonkę LKS powinniśmy kierować się takimi samymi wytycznymi, jak przy uprawie kukurydzy na ziarno. Odmiany mieszańcowe kukurydzy powinny charakteryzować się dużym udziałem kolb w plonie (szczególnie ziarna) oraz

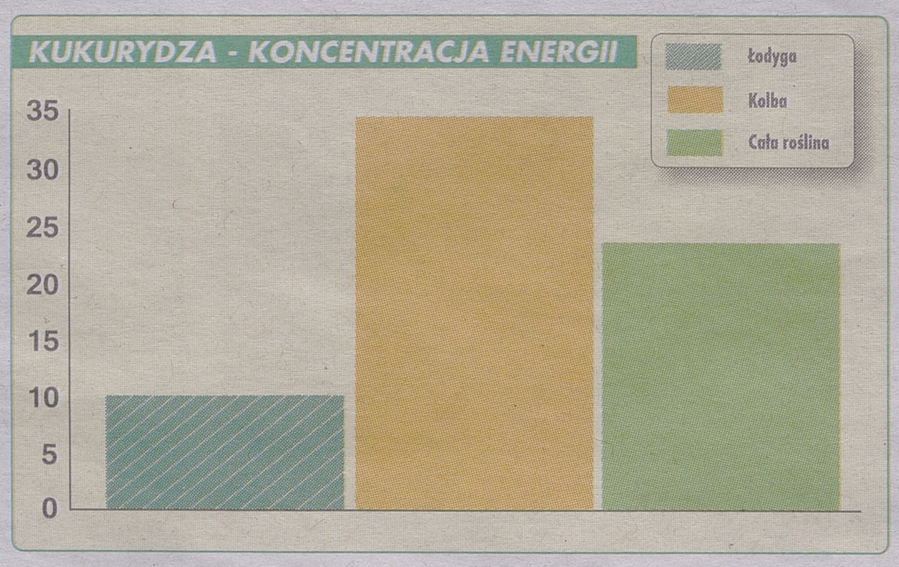

LKS – ile kosztuje

Kalkulacja kosztów w uprawie kukurydzy (zł/ha)

- zabiegi uprawowe – 650
- nawożenie – 1600
- nasiona Pioneer – 460
- ochrona chemiczna – 250
- zbiór, transport – 700
- rękaw, usługa – 600
- inokulant Pioneer – 240
- suma – 4500

– plon SM/ha (2,2 t.) – 370 zł
– plon kiszonki LKS – 45 proc. S (12,2 t) – 170 zł

Doświadczenie Pione w Podlaskim Ośrodku Doradz Rolniczego w Szepieto

zmniejszoną masą części wegetatywnych (liście, łodyga). Gęstość sie nie powinna przekraczać 80 tysi roślin na hektar – w szczególno na ziemiach lekkich. Należy sto wać zbilansowane nawożenie, chowując stosunek NPK 1:0,7:1 Pozwoli to na uniknięcie nadmier wybujałości części wegetatywn roślin przy zbyt wysokim jednostr nym nawożeniu azotem.

Ważny jest też termin zbioru ku rydzy przeznaczonej na LKS. Po nien on przypadać na fazę dojrzał kiszonkowej, czyli przy zawartości chej masy w całej roślinie na po mie min. 30 proc. – optymalnie proc. Uzyskujemy wtedy zawart suchej masy w kiszonce LKS na po mie 45-50 procent.

– Zbyt późny zbiór może powo wać problemy z zakiszaniem kisz ki szczególnie, kiedy zawartość chej masy w zbieranym mater przekracza 55 proc. – tłumaczy szard Wojciechowski.

Kiszonka z kukurydzy w techn gii LKS pozwala na sporządzenie własnym zakresie paszy wysokoen getycznej, dzięki której możliwe obniżenie kosztów żywienia popr zmniejszony udział pasz energet nych z zakupu.

Będą mniej chorować

– Wprowadzenie kiszonki L do dawek krów wysokowydajn daje również możliwość zmniej nia ryzyka wystąpienia chorób m bolicznych w początkowym okr laktacji, takich jak kwasica, keto mówi Ryszard Wojciechowski Przy dzisiejszych wysokich wy nościach jest to częsty problem w dach mlecznych.

Według wyliczeń firmy Pionee kg kiszonki LKS pokrywa zapot bowanie energetyczne równe 14 standardowej kiszonki z całych ślin.

Na podstawie materia przekazanych przez firmę Pio

Pługi i maszyny uprawowe KUHN

Jakość potwierdzona przez użytkowników!



KUHN

Firma KUHN oferuje pełną gamę pługów, bron talerzowych, kultywatorów, bron aktywnych i glebogryzarek.
www.kuhn.com.pl





AUTORYZOWANY DEALER KUHN:

PRIMATOR
handlowo-techniczne usługi rolnicze

PRIMATOR
H. Kraszewski
ul. Zambrowska 1A, 18-220 Czyżew
tel. 86 275 50 09, fax 86 276 06 00
www.primator.pl, e-mail: biuro@primator.pl

produkcja roślinna | produkcja zwierzęca | utrzymanie terenów zielonych

be strong, be **KUHN**

NOWE FABRYCZNE FINANSOWANIE FARMTRAC

FARMTRAC
TRACTORS EUROPE

7 Maszyna Rolnicza Roku 2011



Ubezpieczenie ciągnika GRATIS*

- Okres finansowania do 10 lat
- 0% wpłaty początkowej
- Niska rata miesięczna, już od 485 pln
- Proste formalności i szybka decyzja

Nowe niższe ceny na wybrane modele

Produkt na podzespołach:
BOSCH MITA Perkins CARRARO

* na okres 1 roku

Farmtrac Tractors Europe
tel. +48 89 74 33 700 - www.farmtrac.pl

WŁADCY MIASTA

SHIFT_the way you move NISSAN

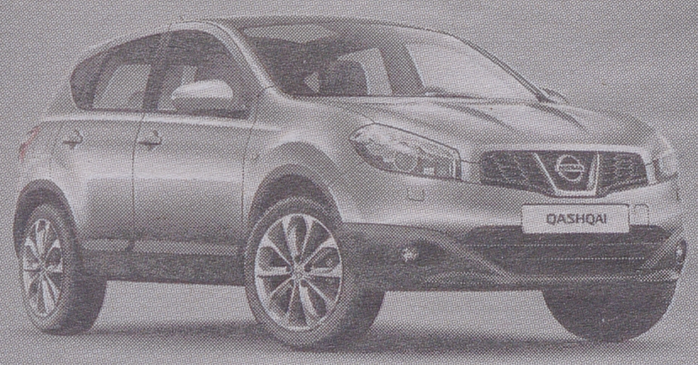

NISSAN QASHQAI
ORYGINALNY CROSSOVER
JUŻ OD **32 550** ZŁ*
ALBO rabat 5.000
ALBO 3.000+kredyt 50/50



NOWY NISSAN JUKE
PIERWSZY MAŁY CROSSOVER NISSANA

JUŻ OD **29 950** ZŁ*
ALBO rabat 2.000 ALBO kredyt 50/50

WASILEWSKI I SYN Sp z o.o.
19-301 Ełk, ul. Suwalska 1
Tel. 87 621 41 31, Tel./Fax 87 621 41 10

Białystok, Al. Jana Pawła II 59 lok. 9
tel. 663 930 933

NISSAN FINANSE: Promocja dotyczy wyłącznie produktów kredytowych i leasingowych oferowanych przez FCI Bank Polska S.A. bez odsetek, z uwzględnieniem przedpłaty i pozostałego okresu do zakończenia umowy, w okresie od 1.08.2011 do 31.08.2011 r. Szczegóły dotyczące kredytowania, RRSO wynosi 7,99%, Nissan Finanse zastrzega sobie prawo wyłączenia ofert z promocji w dowolnym momencie i bez podania przyczyny. Szczegóły oferty u Partnera Leasingu Nissan Finanse. Oferta ważna od 01.08.2011 do 31.08.2011, w odniesieniu do Nissan Juke – do wyczerpania zapasów jeśli nastąpi wcześniej. Zdjęcia są jedynie ilustracyjne. Dane i fakty podane w niniejszej reklamie służą wyłącznie celom informacyjnym i nie stanowią oferty zawartej umowy. NISSAN Juke: zużycie paliwa w cyklu mieszanym: 6,1 - 7,6 l/100km, emisja CO_2: 154 - 175 g/km. NISSAN Qashqai: zużycie paliwa w cyklu mieszanym: 5,6 - 8,2 l/100km, emisja CO_2: 147 - 194 g/km. Informacje dotyczące odzysku i recyklingu samochodów oraz ich przydatności w tym zakresie dostępne są na stronie internetowej www.nissan.pl

SUZUKI Way of Life!

Dla wszystkich aktywnych...

Suzuki z napędem na 4 koła w promocyjnym kredycie 0%



GRAND VITARA od 39 950 zł*

SX4 od 29 950 zł*

*wpłata własna w wysokości 50% ceny samochodu w kredycie 50/50. Oprocentowanie wynosi 0%, prowizja 3%, RRSO 3,09%.

Specjalna oferta dla klientów, którzy zdecydują się na zakup do 30.10.2011 i przyjdą do salonu z tą reklamą.

AUTO-KRAS Sp. z o.o.
ul. Orzechowa 42, Białystok, tel.: 85 66 20 616, www.autokras.suzuki.pl

Zużycie paliwa oraz emisja CO_2 w cyklu mieszanym:
SX4: spalanie od 5,3 do 7,2 l/100 km, emisja CO_2 od 139 do 165 g/km – w zależności od wersji;
Grand Vitara: spalanie od 6,8 do 9,7 l/100 km, emisja CO_2 od 179 do 225 g/km – w zależności od wersji.
Informacje o recyklingu: www.suzuki.pl

Rekomendujemy oleje Shell HELIX

Sadownictwo >> Choć owoców jest mniej, to u nas...

Mamy sezon równowagi



fot. Archiwum

W tym roku przymrozki oszczędziły województwo podlaskie – ten sezon będzie przeciętny. Natomiast w wielu innych regionach kraju sadownicy zbiorą mniej jabłek.

Podlascy sadownicy w tym roku nie narzekają. Bo zapowiadają się przeciętne zbiory – a to już dobrze. Również i cena powinna utrzymywać się na przyzwoitym poziomie. Przynajmniej taką mają nadzieję.

Barbara Kociakowska
bkociakowska@prasapodlaska.pl

To będzie sezon umiarkowany, sezon równowagi – mówi Robert Backiel z Łysek. – Będzie nieźle, ale bez rewelacji, zapewne również cenowych – dodaje sadownik.

Z optymizmem patrzy w ten sezon Jarosław Kusznieruk, właściciel sadu w Folwarkach Tylwickich.

– Nie będzie rekordowych plonów, ale średnią wieloletnią może uda się osiągnąć – ocenia. – A to już nie jest źle.

Wiśnie były drogie

Natomiast tegoroczne ceny owoców określa jako dobre. Za wiśnie w sprzedaży hurtowej otrzymywał aż 3 zł za kg. Choć plon był trochę większy niż przed rokiem, to nie był to zbyt udany rok pod względem zbiorów. Jabłek jeszcze nie sprzedaje, bo specjalizuje się w odmianach późnojesiennych, ale – jak zauważa – jeśli ktoś obserwuje rynek to widzi, że ceny są niezłe.

Jabłek w kraju jest mało, więc tanie nie będą

– I z pewnością będą się „trzymały"– mówi. – Na zachodzie Polski sady są puste – mówi. – Zostały zniszczone przez przymrozki. Na rynku nie będzie więc dużo jabłek.

Robert Backiel również uważa, że jabłek w kraju w tym roku nie będzie za wiele.

– Zgodnie z prognozami, sadownicy powinni zebrać 2,4 mln ton jabłek – opowiada. Przy takich zbiorach ceny powinny być umiarkowane.

Natomiast Mirosław Maliszewski, prezes Związku Sadowników RP ocenia, że w tym roku w kraju zbierze się 2,2-2,3 mln ton jabłek. Zbiory będą niższe od średniej wieloletniej, która wynosi 2,5 mln ton.

– W regionie grójecko-wareckim, który jest polskim zagłębiem sadowniczym, będą na poziomie 80 proc. normalnych możliwości – mówi Mirosław Maliszewski.

W regionie lubelskim powinny być zbliżone do średniej wieloletniej.

– Ale są również regiony, w których zbiory będą znacznie niższe – mówi prezes Związku Sadowników RP. – Zaliczamy do nich na przykład województwo kujawsko-pomorskie i zachodniopomorskie.

Jak mówi, przyczyny tego są różne – i duże wiosenne przymrozki, i sroga zima, i niekorzystna pogoda, i przesilenie drzewek.

– Zresztą wszystkie gatunki roślin sadowniczych w tym roku plonowały słabiej niż wynosi średnia wieloletnia – mówi Mirosław Maliszewski. – Dotyczy to m.in truskawek, wiśni, śliwek, malin. Może jedynie gruszek było w tym sezonie trochę więcej.

Przetwórnie płacą dobrze

Prezes sadowników RP również ocenia, że ceny są w miarę atrakcyjne, również w przetwórstwie – bo tam sprzedaje się większość jabłek. Przetwórnie płacą teraz sadownikom za kilogram jabłek 55 gr.

– I widać, że cena ma tendencję wzrostową.

Dodaje, że na rynek trafiają już jabłka deserowe. Na razie ich cena jest trochę niższa niż przed rokiem. Jednak trzeba pamiętać, że w minionym sezonie jabłek było bardzo mało.

W Podlaskim Centrum Rolno-Towarowym (notowania cen z 18 sierpnia) cena jabłek wahała się od 2,40 do 3,40 zł/kg.

Liczymy się w Europie

Warto dodać, że Polska jest jednym z największych producentów jabłek spośród krajów Unii Europejskiej – ma ponad 20 proc. udziału w ogólnej produkcji.

Analizy >> Wyniki badań są zaskakujące

Brakuje siarki w glebie

Cały obszar województwa podlaskiego, a właściwie cały region północno-wschodniej Polski, jest zubożały w siarkę – wynika z badań Instytutu Uprawy Nawożenia i Gleboznawstwa w Puławach. Potwierdzają to bieżące badania prowadzone przez Okręgową Stację Chemiczno-Rolniczą w Białymstoku

To źle, bo siarka jest jednym z podstawowych dla roślin składników pokarmowych. Jest niezbędna do efektywnego wykorzystania azotu przez rośliny. Niedobór siarki ogranicza bowiem pełne wykorzystanie azotu zawartego w nawozach, co w konsekwencji może prowadzić do strat tego pierwiastka w glebie.

Bez siarki plony będą słabe

– Siarka jest niezwykle ważnym składnikiem dla roślin i błędem jest jej pomijanie w procesie nawożenia upraw – mówi Jan Grabowski kierownik działu agrochemicznej obsługi rolnictwa w OSCHR w Białymstoku. – Dobre zapatrzenie roślin w ten pierwiastek przyczynia się przede wszystkim do wzrostu ilości plonów, przy jednoczesnej poprawie ich jakości.

Ponadto stosowanie siarki zwiększa odporność roślin na działanie szkodników i chorób. Dostarczenie roślinom odpowiedniej ilości tego makroskładnika ma także znaczenie ekologiczne. Znacząco wzrasta skuteczność i wydajność użytych nawozów azotowych.

Siarka jest niezbędna do przebiegu podstawowych procesów fizjologicznych, takich jak: synteza białek, fotosynteza i oddychanie, jest składnikiem enzymów roślinnych, zwiększa odporność roślin na warunki stresowe.

– Do niedawna siarka znajdowała się poza obszarem badań rolniczych i nie była uwzględniana przy ustalaniu potrzeb nawozowych – tłumaczy Jan Grabowski. – Jednak zmniejszona obecnie emisja dwutlenku siarki do atmosfery, wzrost wydajności upraw oraz znaczące zwiększenie ilości zużywanych nawozów mineralnych o zredukowanej zawartości siarki powodują, że w praktyce coraz częściej spotykamy się z niedoborem dostępnych dla roślin form tego składnika.

Analizując wyniki badań zawartości siarki w glebach województwa podlaskiego, jak również części województwa warmińsko-mazurskiego (6 powiatów wschodnich: Giżycko, Węgorzewo, Ełk, Pisz, Olecko i Gołdap), wykonane w stacji białostockiej za lata 2009-2010 (100-200 przebadanych prób rocznie) wynika, iż zawartość siarki siarczanowej, przyswajalnej dla roślin jest bardzo niska, a tylko sporadycznie średnia i wysoka. Średnio znacznie ponad 70 proc. gleb ma tym terenie jest ubogich w siarkę.

– W województwie podlaskim niedobór siarki pogłębiany jest m.in. przez duży udział gleb piaszczystych i o małej zawartości próchnicy – mówi Jan Grabowski.

W dodatku pola oddalone są od centrów przemysłowych i miejskich.

Przyjrzyj się młodym liściom

Jak można rozpoznać u roślin objawy niedoboru siarki?

Na najmłodszych liściach (lokalizacja objawów odwrotna niż przy braku azotu) będą jasnożółte lub jasnozielone i częściowo czerwone przejaśnienia. Poza tym zaobserwujemy marmurkowatość i łyżeczkowaty pokrój najmłodszych liści, sztywność i kruchość liści, kwiaty np. rzepaku są małe, płatki bladożółte (będzie mniej łuszczyn i mało – od 1 do 5 – nasion w łuszczynie).

Oprócz objawów widocznych wzrokowo, występują również niedobory utajone. Warto więc badać gleby na zawartość siarki, szczególnie w gospodarstwach uprawiających rośliny „siarkolubne" głównie rzepak i kukurydzę oraz zboża i inne uprawy nawożone wysokimi dawkami azotu. Badania takie wykonuje Okręgowa Stacja Chemiczno-Rolnicza w Białymstoku.

Jak nawozić

– Aby zapobiec stratom związanym z niedoborem siarki, należy uwzględnić ten składnik w planach nawożenia – mówi Jan Grabowski.

Potrzebna w tym celu wiedza dotycząca zawartości siarki w glebie, potrzebach roślin oraz stratach siarki w zależności od pogody.

Przy niedoborze siarki w glebie zasadą powinno być stosowanie tego składnika w następujących ilościach: dla zbóż 1/5 (wysokości dawki azotu), rzepaku – 2/5, kukurydzy – 1/6, buraków – 1/3. **(kocl)**

Gdzie szukać siarki

Nawozy zawierające siarkę jako składnik uboczny:

- Siarczan amonu – 24 proc. S;
- Superfosfat prosty – 1 proc. S oraz superfosfat wzbogacony i fosforan amonu – po 2 proc. S;
- Superfosfat prosty magnezowany i Fosmag – po 14 proc. S;
- Siarczan potasu – 14 proc. S;
- Kainit – 11 proc. S;
- Kamex – 4 proc. S;
- Polifoska 12 z S – 11 proc. S;
- Siarczan magnezu – 27 – 30 proc. S;

Nawozy zawierające siarkę jako składnik główny: Siarka – 98 proc. S i WIGOR S – 90 proc. S.

BAZA MASZYNOWA
DANEX
ROGIENICE WIELKIE



JCB Kubota garant Kotte McHale FELLA VALTRA

CZĘŚCI ZAMIENNE
DO SIECZKARNI:
- CLAAS, - JOHN DEERE,
- MENGELE, - KRONE
- CASE, - NEW HOLLAND





STORTI Quucke MASCAR REMORQUES ROLLAND

Rozrzutniki i przyczepy
ROLLAND



Rogienice Wielkie k/Łomży
18-516 Mały Płock
Sprzedaż maszyn:
86-279-15-65, kom. 660-782-390
Sprzedaż części:
86-279-19-19, fax 86-279-19-18
biuro@bmdanex.pl • www.bmdanex.pl

WSPOLCZESNA.pl

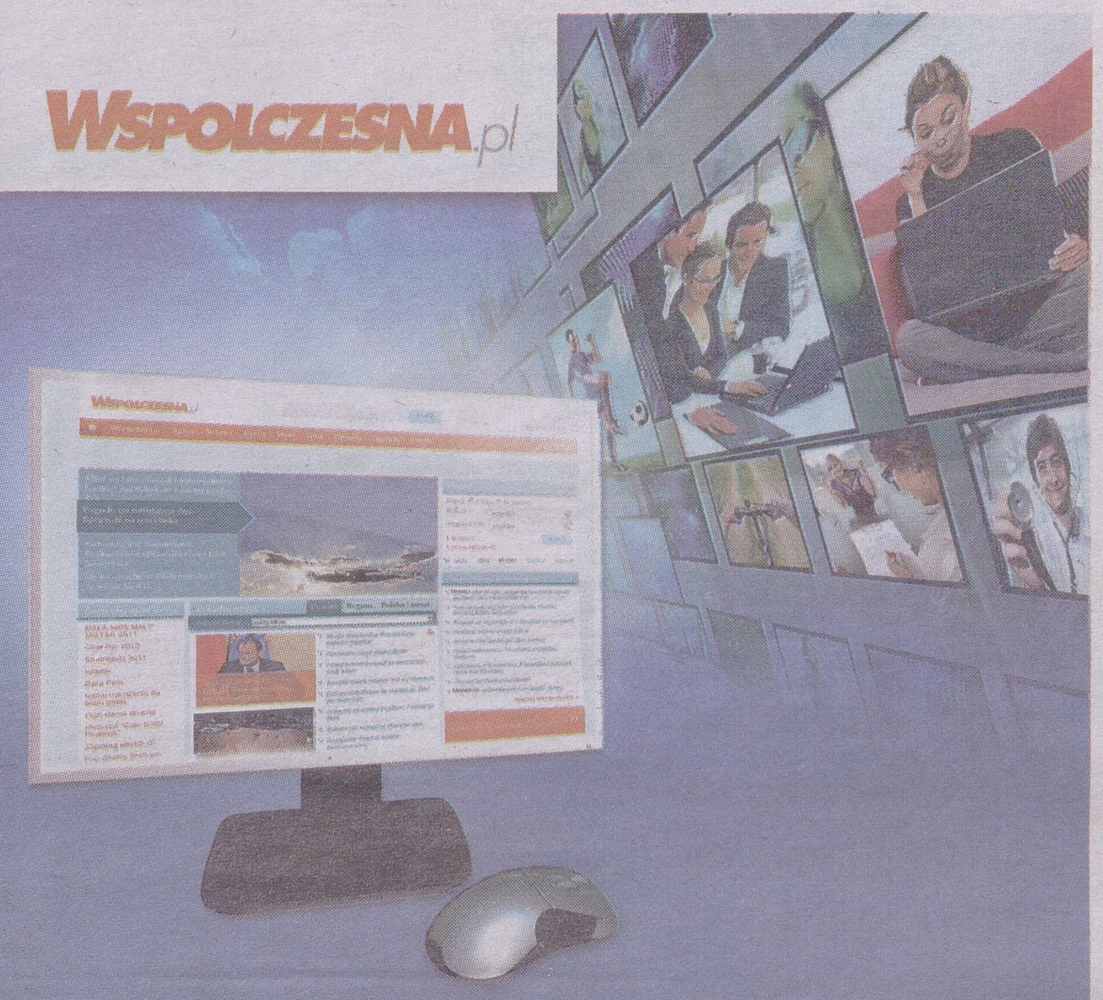

Sprawdź źródło
zawsze pewnych informacji
w nowej odsłonie

Rozglądasz się za samochodem?

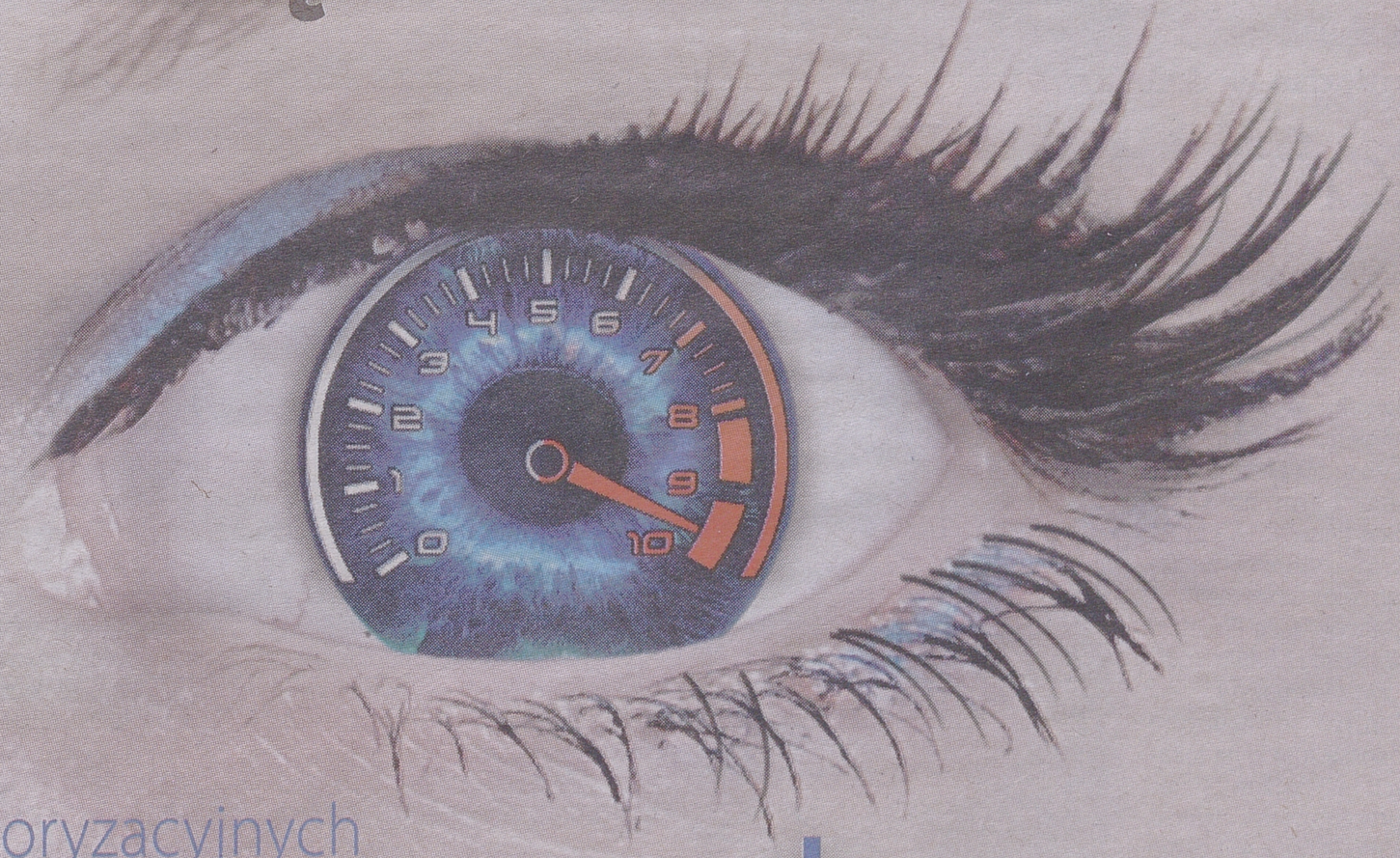

serwis ogłoszeń motoryzacyjnych
regiomoto.pl

Uprawy >> Tytoniowe żniwa w pełni. Mokre lato nie ułatwia pracy plantatorom.

Droższe suszenie

To ciężki kawałek chleba – mówią o swojej pracy plantatorzy skupieni w Zrzeszeniu Producentów Tytoniu TABAKO z siedzibą w Suchowoli. Tegoroczne zbiory mogą potrwać nawet do października. O ile wcześniej nie przyjdą przymrozki...

Dorota Biziuk
sokolka@wspolczesna.pl

Fot. D. Biziuk



Podczas tytoniowych żniw w okolicach miejscowości Czerwonka koło Suchowoli. Liście tytoniu zrywane są ręcznie. Najszybciej dojrzewają te, które znajdują się na dole roślin.

Tym razem tytoniowe żniwa rozpoczęły się 10 lipca, czyli o tydzień wcześniej niż zazwyczaj. Z kolei koniec sezonu jest bardzo odległy.

– Nadmiar wilgoci nie sprzyja niczemu dobremu. Wprawdzie w tym roku tytoń porósł bardzo ładny, ale ciągłe deszcze sprawiły, że plantatorzy mają problem z jego dosuszeniem – mówi Jan Milanowski, prezes zarządu Zrzeszenia Producentów Tytoniu TABAKO z siedzibą w Suchowoli.

Liście powinny się przebarwić

Suszarnie pracują pełną parą i zużywają znacznie więcej paliwa niż normalnie. Koszty produkcji poszły w górę. Tym bardziej, że olej opałowy też kosztuje niemało.

– Wszyscy, którzy prowadzą gospodarstwa pod chmurką, muszą się liczyć z podobnymi niedogodnościami. Najgorzej, że w ślad ze wzrostem kosztów produkcji nie poszły podwyżki cen tytoniu. Dostaniemy za ten towar dokładnie taką samą zapłatę co przed rokiem – dodał Jan Milanowski.

Przed tym, jak tytoniowe liście trafią do suszarni, powinny się przebarwić. Żeby tak się stało, potrzeba chociaż kilku bezdeszczowych dni. W 2011 roku jest ich zdecydowanie za mało.

– Radzimy sobie jak możemy, ale nie mamy wpływu na anomalie pogodowe. W tej sytuacji przewidujemy, że zbiory tytoniu przeciągną się nawet do października. Oczywiście, jeżeli nie będzie wczesnych przymrozków, które mogą nieodwracalnie zniszczyć nasze uprawy – mówią plantatorzy.

Liczą na dopłaty przed... wyborami

W szeregach TABAKO zrzeszonych jest obecnie 409 osób, z czego 355 to czynni plantatorzy.

– Niektórzy postanowili zawiesić swoje uprawy i z zainteresowaniem obserwują, co dzieje się na rynku. Kiedy w 2002 roku zakładaliśmy nasze zrzeszenie, wtedy należało do niego 729 plantatorów. Prawda jest taka, że starsze pokolenie odchodzi, a młodzi wolą zbierać szparagi w Europie Zachodniej, niż uprawiać tytoń w Polsce – przyznaje prezes TABAKO.

Ceny skupu tytoniu ustalane są na długo przed rozpoczęciem danego sezonu. Plantatorzy wiedzą, na co mogą liczyć. Każdy z nich kalkuluje wtedy, czy opłaca się prowadzenie tytoniowej uprawy.

– W tym sezonie bardzo liczymy, że dostaniemy tzw. dopłatę do jakości – mówi Jan Milanowski.

Pieniądze na ten cel zagwarantowała polskim plantatorom Unia Europejska.

– Teraz decyzja należy do naszego rządu. Jest szansa, że wkrótce uda nam się sięgnąć po te fundusze. Pamiętajmy, że na początku października mamy wybory parlamentarne, zatem rząd z pewnością będzie chciał pokazać, jak dba o plantatorów tytoniu – dodaje prezes Zrzeszenia TABAKO, które obejmuje swoją działalnością producentów z Mazurskiego Rejonu Uprawy.

W gronie najlepszych

W Polsce branża tytoniowa zapewnia niemal 10 procent wszystkich wpływów budżetowych.

– Wiadomo, że uprawiany na terenie Polski tytoń uznawany jest za jeden z najlepszych na świecie – podkreślają plantatorzy. ▲

Twoje pieniądze >> Jeśli poświęcimy trochę czasu, zagwarantujemy sobie oprocentowanie ponadprzeciętne

Lokaty to rozwiązanie dobre dla każdego

Tradycyjne oszczędzanie na lokatach bankowych ma wielu zwolenników. Zwłaszcza, że oprocentowanie, głównie depozytów krótkoterminowych, rośnie. Zapowiada się udane półrocze dla amatorów bezpiecznego oszczędzania.

– Przeciętne oprocentowanie kwartalnych lokat wynosi 4,69 proc. i jest o 0,5 pkt proc. wyższe niż na początku bieżącego roku – zauważa Michał Sadrak, analityk Open Finance. – Od początku lipca aż 11 banków zaczęło płacić więcej za depozyty.

Jak dodaje, instytucje finansowe najchętniej podnoszą stawki na lokatach kwartalnych i półrocznych, których średnie oprocentowanie wynosi teraz odpowiednio 4,69 i 4,9 proc. brutto. Z kolei wyższe odsetki od rocznych depozytów spowodowały, że ich opłacalność jest już równa dwuletnim lokatom – wynosi 5,05 proc. w skali roku. Ostatnim razem takie poziomy dla większości bankowych depozytów można było obserwować na przełomie lat 2009 i 2010.

– Myślę, że oszczędzanie na lokatach bankowych to rozwiązanie dla każdego, a nie tylko dla osób, które nie są w stanie zaakceptować ryzyka – mówi Michał Sadrak. – Choć powszechnie za takie uchodzi.

NAJLEPSZE LOKATY NA RYNKU

Bank	Oprocentowanie nominalne (netto)
1 MIESIĄC	
Bank Pocztowy	3,70
Inteligo	3,70
Get Bank	3,65
3 MIESIĄCE	
Idea Bank	5,63
Raiffeisen Bank	5,51
Meritum Bank	5,15
6 MIESIĘCY	
Idea Bank	5,44
Meritum Bank	5,43
Deutsche Bank	5,27
12 MIESIĘCY	
Idea Bank	5,85
Meritum Bank	5,52
FM Bank	5,20
24 MIESIĄCE	
Idea Bank	6,00
Getin Bank	5,67
Meritum Bank	5,50

Źródło: Open Finance, stan na 2 sierpnia 2011 r.

Jak dodaje, warto żeby każdy miał jakąś część swoich oszczędności w produktach zupełnie bezpiecznych. Nawet inwestorzy giełdowi często część swoich funduszy lokują, co prawda nie na lokatach, ale w obligacjach, które są równie bezpieczne co bankowe depozyty.

– A więc, jeśli ktoś korzysta z takich produktów jak fundusze inwestycyjne, to dlaczego miałby nie skorzystać z lokaty – zauważa analityk Open Finance. – Jeśli myśli rozsądnie, to zdaje sobie sprawę, że część pieniędzy na pewno trzeba ulokować w instrumentach bezpiecznych.

Warto dobrze poszukać

Trzeba pamiętać, że wśród lokat również można znaleźć te lepsze i te gorsze. Jeśli poświęcimy trochę czasu, zagwarantujemy sobie oprocentowanie ponadprzeciętne. Wystarczy np. skorzystać z jakiejś internetowej porównywarki finansowej.

Jednak w pogoni za jak najwyższym oprocentowaniem, powinniśmy zwrócić uwagę na, to czy bank nie będzie wymagał od nas spełnienia dodatkowych kryteriów. Bo na przykład może oferować bardzo dobre oprocentowanie (np. 6,4 proc.), jednak aby móc skorzystać z takiego oprocentowania, będziemy musieli założyć konto, a może nawet jeszcze systematycznie je zasilać. Tak więc taka oferta wcale nie będzie już dla nas tak bardzo korzystna.

– Możemy np. założyć lokatę przez internet, bez konieczności zakładania dodatkowego konta i bez wychodzenia z domu – zauważa analityk Open Finance. – Te konta najczęściej są niepotrzebne, a tylko generuje się koszty.

W ciągu roku na lokacie możemy zarobić 5,5 proc. netto (czyli bez podatku Belki). Tyle, że na razie nie można mieć pewności, co się stanie z lokatami antypodatkowymi (projekt mający na celu uszczelnienie systemu został zawieszony, ale po wyborach – jeśli siły polityczne się nie zmienią – może powrócić).

Skończmy z przesadną ostrożnością

Wiele osób zakładając lokatę nadal nie kieruje się wysokością oprocentowania, a przywiązaniem do banku. Zamiast większych zysków, wybierają – w swoim mniemaniu – bezpieczeństwo. Czy takie postępowanie ma sens?

– Myślę, że zamiast patrzeć na bank powinniśmy zacząć patrzeć na oprocentowanie – mówi Michał Sadrak.

Jak dodaje, dzielenie banków na solidne i na mniej solidne przez osoby, które się na tym nie znają, mija się z celem. Bo wówczas ocena odbywa się zazwyczaj na podstawie historii. Mówimy: ten bank długo jest na rynku, znam go, jest na każdym rogu.

– Zwłaszcza teraz, kiedy suma gwarantowana przez Bankowy Fundusz Gwarancyjny wzrosła do 100 tys. euro, nie jest to tak istotne – mówi Michał Sadrak.

Zawsze lokaty długoterminowe, np. dwuletnie są wyżej oprocentowane niż te, zakładane np. na kilka miesięcy. Jednak specjaliści wcale nie są pewni tego, czy teraz warto je zakładać.

– Łatwiej byłoby odpowiedzieć na to pytanie, gdybyśmy wiedzieli na pewno, co stanie się z podatkiem Belki – mówi Michał Sadrak. – Jeśli nowe przepisy jednak weszłyby w życie, to najkorzystniejsze teraz byłyby dla nas lokaty krótkoterminowe, nie dłuższe niż do końca tego roku. I to właśnie ich oprocentowanie rośnie najszybciej. **(koci)**

GW magazyn tydzień

2 września 2011
piątek
169(17357)



W. Wojtkiewicz

Siedmiomiesięczna labradorka Duma na razie startuje w kategorii szczeniaków. Ale już ma na koncie pierwsze sukcesy. Jej właścicielka, Justyna Frąckiewicz, bardzo dba o to, aby pies wypadł jak najlepiej i wiedział, jak ma się zachować podczas wystawy. Na szczęście Duma jest bardzo towarzyska, lubi ludzi i inne psy. Ale wszyscy właściciele wystawowych czworonogów przyznają, że trzeba poświęcić dużo czasu takiemu zwierzakowi.

>>10

Trzeba mieć serce do psa

Urszula Ludwiczak
uludwiczak@wspolczesna.pl

Mijający tydzień przyniósł sporo wydarzeń, o niektórych szerzej piszemy w dzisiejszym wydaniu Magazynu. W poniedziałek radni sejmiku zaakceptowali plany połączenia trzech białostockich szpitali: klinicznego, zakaźnego i gruźliczego. To pierwsza taka fuzja w naszym regionie. Jak do niej doszło i jakie ma przynieść efekty - piszemy w tekście na str. 4.

Tuż obok tekst o proteście społecznym, do jakiego doszło w Nowince. Tam ludzie postanowili wziąć sprawy w swoje ręce i zrobić w gminie porządek. Masowo zjawili się pod prokuraturą w Augustowie z transparentami i hasłami. Co ich tak wzburzyło? Umorzenie postępowania dotyczącego potencjalnych nieprawidłowości podczas ubiegłorocznej kampanii wyborczej jednego z radnych. Co się wydarzyło wtedy w Nowince i co na to prokuratura - czytaj na str. 5.

A po tych informacjach warto sięgnąć do lektury tekstu o podlaskich detektywach. Okazuje się, że mają coraz więcej zleceń. I chociaż ich praca do łatwych nie należy, nie zamieniliby jej na żadną inną. Co tropią podlascy detektywi, ile to kosztuje i do czego się przydaje - o tym wszystkim piszemy na str. 6.

Pokazujemy też kilka przykładów sposobu na życie. To może być chociażby gotowanie. W naszym regionie coraz więcej ludzi sięga do starych przepisów, przekazywanych z pokolenia na pokolenie i próbuje pichcić tradycyjne, podlaskie potrawy, często z akcentami przygranicznymi. Dla wielu jest to nie tylko pasja, ale i sposób na podreperowanie domowego budżetu. A do tego dochodzą laury i nagrody od zachwyconych konsumentów. O tym wszystkim piszemy na str. 8.

A na str. 10 opisujemy osoby, które kochają psy. Ale nie jest to zwykła miłość do czworonoga. Oni swoje zwierzaki dopieszczają jak mogą. Prowadzają do fryzjera, kosmetyczki, kręcą im loki, przypinają spinki. Uczą zasad dobrego wychowania i przyjacielskiego podejścia do wszystkich wkoło. Potem te działania przynoszą wymierne efekty w postaci medali i tytułów na wystawach. Ale ci ludzie przede wszystkim mają serce do psów.

przegląd tygodniowy

Augustów



Nowoczesny, znakomicie wyposażony ośrodek kardiologiczny powstanie w Augustowie. Pierwsi pacjenci trafią do placówki już w połowie przyszłego roku. Chorzy będą mieli kompleksową opiekę, począwszy od diagnozy w poradni po rehabilitację.

– Będziemy świadczyli przede wszystkim usługi bezpłatnie, w ramach podpisanego z Narodowym Funduszem Zdrowia kontraktu – informuje Andrzej Ziółek, współwłaściciel białostockiej spółki ProCardia, która realizuje przedsięwzięcie Dwa dni temu spółka wydzierżawiła na 40 lat działkę położoną w sąsiedztwie szpitala. Tam wkrótce rozpocznie się budowa pawilonu.

Białystok



Pięć i pół roku więzienia oraz dożywotni zakaz prowadzenia pojazdów – taki wyrok usłyszał Adam Tywończuk, oskarżony o spowodowanie po pijanemu śmiertelnego wypadku na ul. Popiełuszki w Białymstoku. To był werdykt sądu w pierwszym procesie w woj. podlaskim, w którym zastosowano nowe, zaostrzone przepisy drogowe. Przepisy, zgodnie z którymi kierowca jadący po alkoholu i trwale kaleczący lub zabijający, na zawsze traci prawo jazdy. Do tragedii doszło w kwietniu tego roku. 23-letnia Marlena Z. wraz z koleżanką zatrzymały się przed przejściem dla pieszych. Gdy zapaliło się zielone światło, dziewczyny ruszyły przed siebie. Chwilę później w Marlenę uderzyło z impetem pędzące audi. Za kierownicą siedział Adam Tywończuk (sąd zgodził się na publikację jego wizerunku i nazwiska). Niespełna 20-letni biało-stoczanin nawet się nie zatrzymał.

Białystok

Białostocki aptekarz, Kazimierz Polecki powinien oddać podlaskiemu oddziałowi NFZ 118 tys. zł, nie należy mu się zwrot pobranych przez fundusz 20 tys. – uznał sąd w Białymstoku. Przegrana farmaceuty kończy pierwszy etap kilkuletniego sporu w tej sprawie– Jesteśmy zadowoleni, bo to znaczy, że przestrzegaliśmy prawa, wszystkie nasze decyzje były zgodne z przepisami – mówi Adam Dębski, rzecznik podlaskiego NFZ. – Wyrok sądu jest zadziwiający – mówi natomiast Polecki. – Przecież ja tych leków nie zużyłem, ale wydawałem je pacjentom, zgodnie z tym, co było napisane na recepcie. Opinia biegłego w tej sprawie, w ogóle nie została wzięta pod uwagę przez sąd. Dla mnie droga jeszcze nie jest zamknięta, na pewno będę się odwoływać.

Białystok

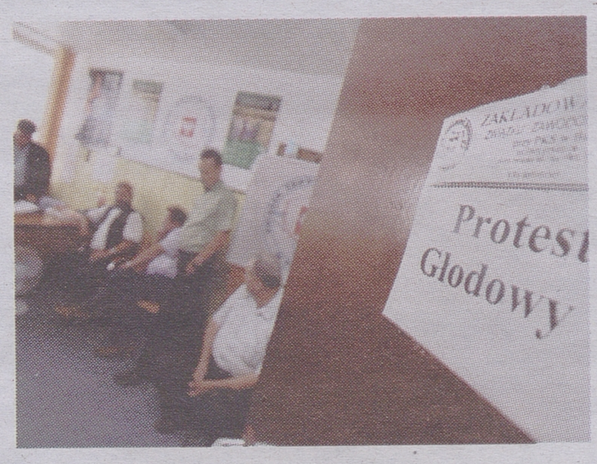

Kilku byłych pracowników białostockiego PKS zaczęło strajk głodowy. Żądają przywrócenia do pracy wszystkich zwolnionych kierowców. – Będziemy protestować do skutku – mówi Mirosław Gil, przewodniczący zakładowej rady związku zawodowego kierowców w PKS Białystok, którzy rozpoczęli w środę głodówkę w hoteliku PKS-u przy ul. Monte Cassino. On i jeszcze sześciu innych kierowców zostało wyrzuconych z pracy. – W przypadku czterech z nich wygasły umowy, które podpisane były na czas określony. Trzech, w tym przewodniczącego związku, zwolniliśmy dyscyplinarnie – mówi Rafał Rutkowski, prezes zarządu PKS Białystok.

Ełk

Ludwik, w tej roli Tomasz Karolak oraz Natalia, czyli Małgorzata Kożuchowska, a także Kuba, Kacper i Tomek, czyli serialowa rodzinka Boskich spędziła w Ełku trzy dni. W mieście kręcone były zdjęcia do odcinka pod tytułem „Wakacje" serialu Rodzinka.pl emitowanego przez TVP2.

Filmowców i aktorów spotkać było można m.in. w niedzielę na marinie restauracji Smętek. Serialowa ekipa liczyła ok. 50 osób. Akcja ełckiego odcinka Rodzinki.pl rozgrywać się będzie także na promenadzie oraz w hotelu Siedlisko Morena.



Ekipa filmowa w mieście to oczywiście spora atrakcja dla ełczan i turystów, ale ma to również wymiar promocyjny. W serialu pojawi się więcej ełckich akcentów, widoki, panorama miasta, padną również zdania, że to świetne miejsce na wypoczynek, aktorzy wspomną o ełckich imprezach.

Jak wypadnie miasto na szklanym ekranie dowiemy się pod koniec października.

Łomża

Nowy rok szkolny zacznie się pechowo dla uczniów „dwójki". Nie będą mogli już korzystać z sali gimnastycznej przy szkole. Zaskakująca decyzja o jej zamknięciu wynika z ekspertyzy przeprowadzonej na zlecenie urzędu miasta. Potwierdziła ona, że stan konstrukcji zagraża bezpieczeństwu, a nawet życiu dzieci. Okazuje się, że już od trzech lat sanepid przedłużał warunkowo użytkowanie tej sali. Dyrektor szkoły o problemie informowała władze od września 2007 r. Ostatni raz w styczniu br. – stąd wspomniana ekspertyza. Raczej przesądzona jest już rozbiórka obiektu. Dyrektor szkoły Grażyna Ważna-Zwierzyńska zrzekła się zarządu nad salą. Teraz miasto zdecyduje, co dalej z budynkiem.

Okuniowiec

W nocy z soboty na niedzielę, zaginęła 16 letnia Paulina. Rano miała jechać na odpust. Gdy babcia zajrzała do pokoju, łóżko dziewczyny było puste. Na dywanie zaś leżały trzy pukle włosów. – Przepadła jak kamień w wodę – płacze Wacława Butkiewicz. – Boję się, że moja wnusia została uprowadzona. Dziewczyny poszukują strażacy oraz policjanci. Mieszkała wraz z babcią, ojcem i dwójką braci w podsuwalskim Okuniowcu. W tym roku ukończyła gimnazjum. Przyniosła do domu świadectwo z czerwonym paskiem. Bez problemu dostała się do liceum. Kupiła już podręczniki, zeszyty i torbęW nocy z soboty na niedzielę dziewczyna zaginęła. Miała na sobie tylko fioletową, nocną koszulkę.

Przerośl



Szesnastoletni Kamil Dębowski wygrał Międzynarodowe Mistrzostwa w Grach Matematycznych i Logicznych w Paryżu. – To jest uczeń genialny – mówi Barbara Górowska, wicedyrektor Liceum Ogólnokształcącego nr 1 w Suwałkach, w którym uczy się mistrz. Kamil mieszka w Przerośli. Jego mama, Renata Dębowska żartuje, że zanim nauczył się czytać i pisać już liczył. – Gdy miał cztery lata kupiliśmy mu mały, kolorowy kalkulator – wspomina. – Od tego się zaczęło.

kronika wypadków umysłowych

Kogoś porąbało

Magdalena Kleban
mkleban@wspolczesna.pl

To nie był najlepszy tydzień dla Prawa i Sprawiedliwości. Choć wszyscy czekali na opublikowanie ich list wyborczych (a właściwie żeby zobaczyć, kogo prezes z nich wyciął) to wszystko popsuły „jak zwykle nieprzychylne media" oraz oczywiście sam Donald Tusk. Zaczął poseł Hofman, rzecznik PiS, wreszcie mówiąc, co tak naprawdę myśli o tych wszystkich posłach z PSL-u.

Nie wiedzieć czemu jego szczerość nie zdobyła aplauzu, pewnie z powodu owej słynnej już wrogości mediów do jego partii. Inna sprawa, że wałkowanie tego przez okrągły tydzień to już lekka przesada. Jeszcze jedna migawka z kolejnego snopu siana sprezentowanego posłowi Hofmanowi przez obrażonych chłopów, czy po raz kolejny puszczony fragment z jego słynnego wystąpienia, a zwątpię, że w 40 milionowym kraju dzieje się w ogóle coś interesującego.

Na szczęście te drobne nieporozumienia nie zakłócają spokojnego snu samego prezesa Kaczyńskiego. Ba! Nie jest w stanie tego zrobić nawet szaleńcza jazda po polskich drogach z prędkością 140 km na godzinę. Kierowca prezesa tak spieszył się z konwencji PiS we Wrocławiu do Warszawy, że nie tylko dwukrotnie przekraczał prędkość w terenie zabudowanym, ale jeszcze wyprzedzał na podwójnej ciągłej i wymuszał zjazd na pobocze samochodów jadących z naprzeciwka. Czytelnikom sposobu podróżowania prezesa nie polecamy. Co wolno wojewodzie (tutaj: byłemu premierowi)...

Zresztą, jak się okazuje, to że dziennikarze ośmielili się jechać za prezesem było zwyczajnym świństwem, a co najmniej – jak twierdzi szef sztabu PiS Tomasz Poręba – złośliwością.

Jakby działań nieprzychylnych dziennikarzy było mało, to jeszcze sam Donald Tusk postanowił jeszcze bardziej uprzykrzyć życie nie tylko prezesowi Kaczyńskiemu, ale i jego bratanicy. Eurodeputowany Ryszard Czarnecki wyśledził, jak premier śledzi Martę Kaczyńską. I to gdzie? W kinie! Żeby to jeszcze na polskim filmie...., ale nie – Tusk zaczaił się na nią na filmie Woody Allena "O północy w Paryżu". Bo, jak to poetycko ujął eurodeputowany na swoim blogu: „Tusk, niczym szpieg Szoguna albo szpieg z Krainy Deszczowców nie odstępuje Kaczyńskich na krok. Tak, tak, to nie pomyłka ... Kaczyńskich, a nie Kaczyńskiego. To, że za Jarosławem Kaczyńskim pojechał do Wrocławia – wiedzą wszyscy. Ale tego, że jeszcze tego samego dnia w sobotni wieczór poszedł w Trójmieście do kina (...), bo była tam akurat również Marta Kaczyńska – tego nie wie nikt (tzn.: nie wiedział dotychczas). Dzięki polskiemu podatnikowi, który zafundował Tuskowi lot rządowym samolotem na trasie Wrocław-Gdańsk, pan Donald nie spóźnił się do kina nawet minuty. Wszystko cacy, ale dlaczego śledzi tych Kaczyńskich?".

W tym PO chyba naprawdę nie mają innych zmartwień. Doszło do tego, że w czasie kampanii jej kandydaci najbardziej zaciekle zwalczają konkurencję... w swoim własnym gronie: donosiki, kto zaczął i za ile kampanię są na porządku dziennym, drobne podgryzanie należy już zaś do dobrego tonu w tej partii – i to nie tylko na naszym rodzimym, podlaskim podwórku. Aż serce raduje się, kiedy PO wespół z PSL po raz kolejny obroniły najlepszego krasomówcę nowożytnej Europy – ministra Grabarczyka we własnej osobie. Pan minister szerszej publice znany dotąd z wielkiego bałaganu na kolei i stworzenia w PO spółdzielni.

To ponoć coś na zasadzie spółdzielni pracy, tyle tylko, że jedyną pracą jej zwolenników (ciągle spółdzielnia ma jeszcze charakter nieformalny) jest wręczanie kwiatów ministrowi oraz pracowite (a jakże) zwalczanie konkurencji w partii, głównie zwolenników marszałka Grzegorza Schetyny. Mile widziane lizusostwo względem Tuska.

Jak dotąd strategia spółdzielni działa bez pudła – jak donoszą media, spółdzielca Grabarczyk zapewnił sobie na listach wystarczającą reprezentację, by nie bać się o stołek w przyszłości.

Jak dotąd strategia spółdzielni działa bez pudła – jak donoszą media – spółdzielca Grabarczyk zapewnił sobie na listach wystarczającą reprezentację, by nie bać się o stołek w przyszłości.

Za to czasy Włodzimierza Czarzastego w roli doradcy szefa SLD mogą się już niedługo zakończyć. Jak podaje „Wprost" wszystko przez niewinne z pozoru pytanie o ewentualnego kandydata SLD na ministra finansów. Padła odpowiedź: Marek Wikiński. i szybka riposta: „Grzesiu, widzisz tę ścianę? Wyobraź sobie, że wiszą na niej zdjęcia wszystkich ministrów finansów. Balcerowicz, Olechowski, Kołodko, Belka, Rostowski, jest też twój Wikiński. Teraz usiądź, zrób sobie drinka i powiedz, która twarz tu nie pasuje. Przecież ten facet skończył Wyższą Szkołę Inżynierską w Radomiu. Grzesiu, czy ciebie kompletnie porąbało? - miał zapytać Czarzasty". A nas?

promocja



Problemy lokalne >> Z trzech szpitali powstanie jeden

To ma być dla nas złoty środek



– Mamy spokój sumienia, że doprowadziliśmy do tego porozumienia, to spowoduje nową jakość w opiece zdrowotnej – stwierdził Cezary Cieślukowski (pierwszy w prawej). Innego zdania są pracownicy szpitali (w tle), którzy protestowali przeciwko połączeniu z USK.

Takiego połączenia jeszcze nie było. Z trzech białostockich szpitali już wkrótce powstanie jeden. Ten ruch ma przynieść wiele korzyści, ale niesie też ze sobą mnóstwo emocji. Czy opadną po połączeniu, okaże się już za kilka miesięcy.

Urszula Ludwiczak
uludwiczak@wspolczesna.pl

Nie mam wątpliwości, że ta decyzja wpłynie pozytywnie na rozwój bezpieczeństwa i opieki medycznej nad mieszkańcami regionu – twierdzi Cezary Cieślukowski, członek zarządu województwa podlaskiego, który kilka ostatnich tygodni spędził na negocjacjach z rektorem Uniwersytetu Medycznego w Białymstoku.

Efektem jest porozumienie o przekazaniu uczelni dwóch podległych dotąd marszałkowi szpitali: zakaźnego i gruźliczego. Decyzję przyklepali w miniony poniedziałek radni sejmiku. A w środę porozumienie zostało podpisane. W połowie grudnia szpitale zakaźny i gruźliczy wejdą w skład Uniwersyteckiego Szpitala Klinicznego w Białymstoku.

Zaczęło się od zakaźnego

To połączenie to efekt rozpoczętych przed rokiem starań. We wrześniu ub. roku rektor Uniwersytetu Medycznego w Białymstoku wystąpił do marszałka z listem intencyjnym, w którym wyraził chęć przejęcia szpitala zakaźnego. Argumentował że placówka i tak jest w 90 proc. uniwersytecka, na jej bazie działa bowiem pięć klinik. Kształcą tu się też studenci uczelni. Ówczesny zarząd województwa zdecydował, że potrzebne są konsultacje w tej sprawie oraz opracowanie koncepcji rozwoju ośrodka po takim przejęciu i analiza skutków. Sprawa ucichła na parę miesięcy.

Na początku br. już sam marszałek, Jarosław Dworzański, wystąpił z pytaniem do rektora, czy nadal jest zainteresowany przejęciem szpitala na Dojlidach. Rektor zdania nie zmienił. Przygotował nawet konkretną koncepcję rozwoju szpitala zakaźnego w przypadku jego przejęcia: stworzenie w tym miejscu potrzebnych oddziałów toksykologii i intensywnej terapii, rozbudowę działu diagnostyki obrazowej. Na zmianach zyskaliby pacjenci i personel szpitala, a także sama uczelnia, która zyskałaby w ten sposób własną bazę dydaktyczną.

Wtedy okazało się jednak, że tak łatwo z przejęciem nie będzie. Bo samorząd województwa stwierdził, że nie przekaże zakaźnego UMB bezwarunkowo. Z kolei pracownicy szpitala na Dojlidach zaczęli protestować przeciwko planowanym zmianom, uznając, że oddanie ich placówki w ręce rektora nie ma żadnego uzasadnienia. Bo ich szpital świetnie sobie radzi finansowo, stale się modernizuje i nie sprawia problemów. Po co więc cokolwiek zmieniać.

Najlepiej w pakiecie

Niezależnie od jednoznacznego stanowiska pracowników szpitala, toczyły się żmudne negocjacje między przedstawicielami zarządu województwa i władzami uczelni. Na pierwotną propozycję, aby UMB z zakaźnym przejęła też zadłużony na ponad 100 mln zł inny marszałkowski szpital - wojewódzki w Białymstoku, rektor zgody nie wyraził. Wtedy padła propozycja o przejęciu w pakiecie szpitala gruźlicy i chorób płuc, który jest w niezłej kondycji finansowej. Ta propozycja była już do przyjęcia, ale pojawił się kolejny warunek - samorząd chciał bowiem, aby rektor przejął szpital gruźliczy, ale bez obecnie zajmowanego przez placówkę budynku przy ul. Warszawskiej. Po wielu godzinach rozmów osiągnięto konsensus - zakład ma się przenieść na Dojlidy w ciągu 5 lat.

Projekt porozumienia już był, potrzebna była jeszcze zgoda radnych sejmiku.

Tymczasem coraz gorsze były nastroje wśród pracowników szpitali. Do tych z zakaźnego, swoje niezadowolenie dołożyli pracownicy gruźliczego. Oni też nie mogli pojąć, dlaczego marszałek pozbywa się dobrze prosperującej jednostki i co gorsza - każe opuścić dotychczas zajmowany budynek. A ten wybudowany był ze składek społecznych właśnie pod potrzeby leczenia gruźlicy.

– Gruźlica cały czas jest groźna, a będzie jeszcze groźniejsza, po stworzeniu ruchu bezwizowego z Białorusią, gdzie zapadalność na tę chorobę, do tego lekooporna, jest wielokrotnie większa – argumentowali pracownicy szpitala. I dodawali: – Jak nasi pacjenci, schorowani, biedni czy starsi ludzie dojadą teraz na Dojlidy? Podobno nasz budynek ma być przekazany pod potrzeby kliniki in vitro.

Przeciwko połączeniu z zakaźnym i klinicznym protestowali nie tylko pracownicy, ale i pacjenci szpitala gruźliczego. Zebrano ponad 1,7 tys. podpisów od osób, które były przeciwko likwidacji placówki.

W efekcie na poniedziałkowej sesji sejmiku, gdzie radni mieli decydować nad przyjęciem porozumienia, pojawiło się kilkadziesiąt osób. Były transparenty, okrzyki, prośby o niezmienianie obecnego statusu szpitali. Na darmo. Sejmik, i to większością głosów, przegłosował uchwałę. A w środę porozumienie zostało podpisane.

Powstanie jeden silny szpital

Teraz ruszy cała proceduralna machina. Do końca listopada odbywać się będzie inwentaryzacja i wycena majątku przejmowanych szpitali, a do połowy grudnia dyrektor Uniwersyteckiego Szpitala Klinicznego, w skład którego wejdą dwa nowe szpitale, złoży wniosek o wykreślenie przejętych placówek z Krajowego Rejestru Sądowego, co będzie równoznaczne z ich przejęciem. Do tego czasu szpitale będą funkcjonować tak, jak dotychczas. Przed nimi chociażby negocjowanie nowych, wieloletnich umów z NFZ.

Po połączeniu Uniwersytecki Szpital Kliniczny będzie jednym z dziesięciu największych szpitali w Polsce. Teraz zatrudnia ok. 1,8 tys. pracowników i ma ponad 800 łóżek, po fuzji dojdzie 480 osób i ok. 400 łóżek, który nadal będzie się rozwijał (rektor chce spełnić wszelkie obietnice). Będzie to poważny podmiot, któremu ma być łatwiej funkcjonować na rynku i negocjować z NFZ.

W porozumieniu między marszałkiem a rektorem są też dwuletnie gwarancje zatrudnienia dla pracowników przejmowanych szpitali. Rektor zapewnia, że nie przewiduje zwolnień, a wręcz dotrudnianie personelu w nowej jednostce. Ale też wiadomo, że dla części osób z łączonych administracji będzie trzeba znaleźć inne zadania do wykonywania. Rektor zapewnia też, że postara się przenieść szpital gruźliczy z ul. Warszawskiej na Żurawią w możliwie najszybszym terminie. Ma na to wprawdzie pięć lat, ale w interesie pacjentów i szpitala będzie znalezienie najlepszego rozwiązania, jak to zrobić najszybciej. Rozwiązania poszuka specjalny zespół, który już w przyszłym tygodniu zacznie prace nad projektem. Budynek na Warszawskiej ma być wg marszałka, docelowo przekazany na potrzeby Białostockiego Centrum Onkologii.

– Spędziliśmy kilkadziesiąt jak nie kilkaset godzin na negocjacjach – dodaje prof. Jacek Nikliński, rektor UMB. – Myślę, że zawarte porozumienie to złoty środek dla usprawnienia funkcjonowania medycyny na Podlasiu. Powstanie jeden z największych szpitali w Polsce. Zyskają na tym przede wszystkim pacjenci, ale i studenci naszej uczelni oraz miasto i województwo.

Samorząd >> Wojna w gminie Nowinka trwa od dawna. Teraz czas na zmiany.

Ludzie wzięli sprawy w swoje ręce

Udało im się coś, co nie udaje się zwykle nigdzie indziej. Ludzie wzięli sprawy w swoje ręce i postanowili zrobić w gminie porządek. – Jeżeli gdzieś w tym kraju stworzyło się tzw. społeczeństwo obywatelskie, to właśnie u nas – mówi Piotr Antonowicz.



T. Kubaszewski

Mieszkańcy gminy Nowinka zdecydowali się na bezprecedensowy protest przed augustowską prokuraturą. Następny odbędzie się już w Warszawie.

Tomasz Kubaszewski
tkubaszewski@wspolczesna.pl

Zdesperowani ludzie zdecydowali się ostatnio na akcję bez precedensu. Zorganizowali pikietę przez siedzibą prokuratury w Augustowie. – Nie każdy chciał wziąć w tym udział – mówi Halina Łazarska, szefująca lokalnemu stowarzyszeniu Wspólnota Puszczy, a zarazem Gminnemu Ośrodkowi Kultury w Nowince. – Pojawiły się bowiem głosy, że lepiej z prokuraturą nie zadzierać.

Mimo to chętnych nie zabrakło. Ludzie przyjechali z tablicami, na których wymalowali swoje żądania, udzielali odważnych wypowiedzi do telewizji. M.in. kwestionowali uczciwość miejscowych prokuratorów.

– Nawet gdybyśmy złożyli doniesienie, że na Antarktydzie leży śnieg, to nasi śledczy by go tam i tak nie znaleźli – mówili.

Były też wypowiedzi o domniemanych lokalnych układach.

Co tak wzburzyło mieszkańców Nowinki? Umorzenie postępowania dotyczącego potencjalnych nieprawidłowości w czasie ubiegłorocznej kampanii wyborczej radnego Jerzego Kłoczki. Ludzie zarzucają mu, że kupował głosy za alkohol i różnego rodzaju obietnice. Miałyby być one spełniane za samorządowe pieniądze. Np. pani „X" Kłoczko obiecał ponoć, iż za poparcie w wyborach gmina dofinansuje kurs na prawo jazdy. Panu „Y" – zasiłek z ośrodka pomocy społecznej.

Prokuratura uznała jednak, że nie ma przekonywających dowodów. Bo ponad wszelką wątpliwość nie udało się zweryfikować, iż kandydat stawiał wódkę, zaś samo składanie obietnic karane nie jest. Muszą być one bowiem spełnione. Wprawdzie w przypadku zasiłku tak się stało, jednak śledczy uznali, że Kłoczko nie miał na to żadnego wpływu.

– Dziwne te interpretacje – mówili ludzie.

Na własne oczy, jak twierdzili, widzieli jesienią ubiegłego roku zupełnie co innego. Jan Kwiatkowski ze wsi Szczeberka opowiadał, jak to kandydat na radnego odwiedził go z wódką i kiełbasą.

– Po trzy kieliszki wypiliśmy – mówił.

Choć Kwiatkowski i jego żona opowiedzieli o tym śledczym, ich zeznaniom nie dano wiary.

– Takich historii jest więcej, dlatego postanowiliśmy złożyć zażalenie – tłumaczy Halina Łazarska. – Jednocześnie protestujemy przeciwko temu, by tę sprawę kiedykolwiek rozpatrywała augustowska prokuratura.

Niedługo zażalenie na decyzję o umorzeniu postępowania rozpatrzy sąd.

Obaliliśmy dyktatora

O wojnie, która trwa w Nowince od wielu miesięcy, na naszych łamach pisaliśmy wielokrotnie. W ubiegłym roku władzę po kilkunastu latach stracił wójt Marek Motybel. Pokonała go Dorota Winiewicz – pedagog z wykształcenia.

– W naszej gminie źle działo się od wielu lat – twierdzi Piotr Antonowicz. – Rządziła jedna wielka klika. Ludzie szeptali różne rzeczy, ale przeciwko wójtowi nikt nie chciał oficjalnie występować. W ubiegłym roku nastąpił jednak przełom. Niezadowolonych z tych rządów było już tak dużo, że wystarczyło ich skrzyknąć.

Nie w każdej gminie to jednak się udaje. Są takie, w których niespecjalnie dobrzy wójtowie rządzą od niepamiętnych czasów. Ludzie narzekają, ale zorganizować się nie potrafią.

– Z poprzednim wójtem, jako pracownik ośrodka kultury, miałam do czynienia przez wiele lat – opowiada Halina Łazarska. – Doprowadziło mnie to do takiego stanu, że każdego dnia bałam się iść do pracy. Miałam dwa wyjścia: albo wyjechać stąd jak najdalej, albo próbować to zmienić. Wybrałam to drugie rozwiązanie.

Przed ubiegłorocznymi wyborami działacze stowarzyszenia Wspólnota Puszczy zaczęli jeździć po wsiach i rozmawiać z ludźmi. Wtedy okazało się, że niezadowolonych jest rzeczywiście bardzo dużo. Wybory to potwierdziły. Marek Motybel przegrał w drugiej turze z Dorotą Winiewicz, pedagogiem, młodą kobietą, która wcześniej w życie publiczne praktycznie się nie angażowała.

– Udało nam się obalić dyktatora – dodaje Łazarska.

Jednak w 15-osobowej radzie większość zdobyli zwolennicy poprzedniego wójta z Jerzym Kłoczko na czele. Wtedy zaczęła się wojna.

– Zapowiedzieli, że prędzej czy później stracę swoje stanowisko i zrobią wszystko, by tak się stało – mówi wójt Dorota Winiewicz.

Znaczna część mieszkańców jest za nią. Na kwietniową sesję, podczas której Kłoczko miał być wybrany na stanowisko przewodniczącego rady, ludzie przyszli z taczkami. Kłoczko przewodniczącym nie został.

– To, jak obecnie rządzi się gminą ludziom bardzo się podoba – twierdzi Halina Łazarska. – Nagle okazało się, że wójt może przyjąć każdego, że różnego rodzaju sprawy konsultuje z mieszkańcami, że liczy się z ich zdaniem. To naprawdę jest, przynajmniej u nas, całkowita nowość.

Nie są tacy krzykliwi

Marek Motybel, poprzedni wójt, przyznaje, że jest mu trochę przykro, gdy tak ocenia się jego wieloletnie rządy.

– Choć aż tak strasznie nie biorę tego do głowy – zastrzega.

Jak mówi, za nim przemawia wiele osiągnięć, jak choćby wysoka pozycja w dotyczącym wykorzystywania unijnych pieniędzy rankingu polskich samorządów.

– Tych inwestycji by nie było, gdyby nie moje i paru jeszcze osób starania – zapewnia.

Swoich oponentów określa jako „malutką cząstkę" gminnej społeczności.

– Mam znacznie więcej zwolenników niż by to się mogło wydawać – mówi. – Tyle, że nie są oni tacy krzykliwi.

„Krzykliwi" popuścić jednak nie zamierzają. Na przyszły tydzień szykują kolejną pikietę – tym razem przed Prokuraturą Generalną w Warszawie.

– Niech cała Polska dowie się, co tu nas się dzieje – mówią.

Halina Łazarska uważa, że z frekwencją nie będzie problemu.

– Staliśmy się w sumie jedną wielką rodziną, która w trudnych sytuacjach potrafi się zmobilizować – tłumaczy. – Coś przecież zaczęliśmy i musimy to skończyć. Nie możemy zgodzić się na to, żeby w gminie tyle do powiedzenia mieli ludzie, którzy zostali wybrani w taki sposób.

Wójt Dorota Winiewicz działaniom tym kibicuje. Choć czasami wojny też ma już dosyć.

– Kiedy obejmowałam stanowisko, nie spodziewałam się aż takich problemów – mówi. – Ale poddawać się nie zamierzam. Za wielu ludzi mi przecież zaufało.

Zwyczaje >> Coraz chętniej w Podlaskiem korzystamy z usług detektywów

Kilkanaście godzin na czatach

Każdy detektyw kupuje informacje, bo w jakiś sposób musi je zdobyć. Zakazane są za to podsłuchy i ukryte kamery. I choć nieraz bardzo pomocny okazuje się internet, to w gruncie rzeczy, tak jak i wiele lat temu, praca detektywa polega na obserwowaniu, wywiadzie i dedukcji.

Magdalena Kleban
mkleban@wspolczesna.pl

Agencji detektywistycznych mamy w Podlaskiem kilka, dużo mniej niż w innych regionach kraju. Jednak na brak pracy żaden z prywatnych detektywów nie narzeka. Jest odwrotnie – z każdym rokiem przybywa więcej zleceń.

– Jeszcze trzy lata temu było w tym biznesie krucho, teraz nie mogę narzekać. Coraz częściej trafiają do mnie też zlecenia z Polski. Nie ma co ukrywać, w porównaniu z taką Warszawą, ceny mamy bardzo konkurencyjne. Cena jest uzależniona od zlecenia, liczby przebytych km itp. Mogę jednak powiedzieć, że tak jak w Warszawie za kilkugodzinną obserwacją tamtejsze agencję liczą sobie 3 tys., to u nas jest to trzy razy mniej – mówi Jarosław Car, z biura detektywistycznego „Sojer" w Białymstoku, jeden z bardziej znanych białostockich przedstawicieli tej profesji. On, jak wielu jego kolegów, do tego zawodu trafił po przejściu na policyjną emeryturę, po 17 latach służby. Doświadczenia mu nie brakuje: zdobywał je zarówno pracując w białostockim wydziale kryminalnym policji, jak i później w Centralnym Biurze Śledczym.

On jednak nie ma za sobą kariery w służbach. W swojej pracy koncentruje się więc na sprawach cywilnych (także zdrady małżeńskie), jak i gospodarczych.

Licencję detektywa otrzymał 14 grudnia 2005 r.

– Z wykształcenia jestem prawnikiem. Pracowałem wcześniej w korporacjach międzynarodowych, gdzie odpowiadałem za bezpieczeństwo wewnętrzne tych organizacji, jak również za pozyskiwanie informacji związanych z działalnością wewnętrzną i zewnętrzną tychże korporacji – podkreśla Jankowski. – Wówczas zorientowałem się, że jest zapotrzebowanie na tego typu usługi na rynku biznesu, i wśród klientów indywidualnych. Sprawy gospodarcze stanowią bardzo poważny odsetek naszej pracy. Proszę zwrócić uwagę, jak wielu detektywów jest zatrudnionych choćby przez firmy windykacyjne, przykładem choćby firma Kruk.

Sprawdzają narzeczonych dzieci

Ale to właśnie doświadczenie zdobyte w policji przydaje się w tym fachu jak mało którym. Jankowski do wielu rzeczy musiał dochodzić sam, byli policjanci procedury, typowe schematy zachowań, mają często w małym palcu. Choć trzeba przyznać, że ustawodawca nałożył na prywatnych detektywów znaczne utrudnienia.

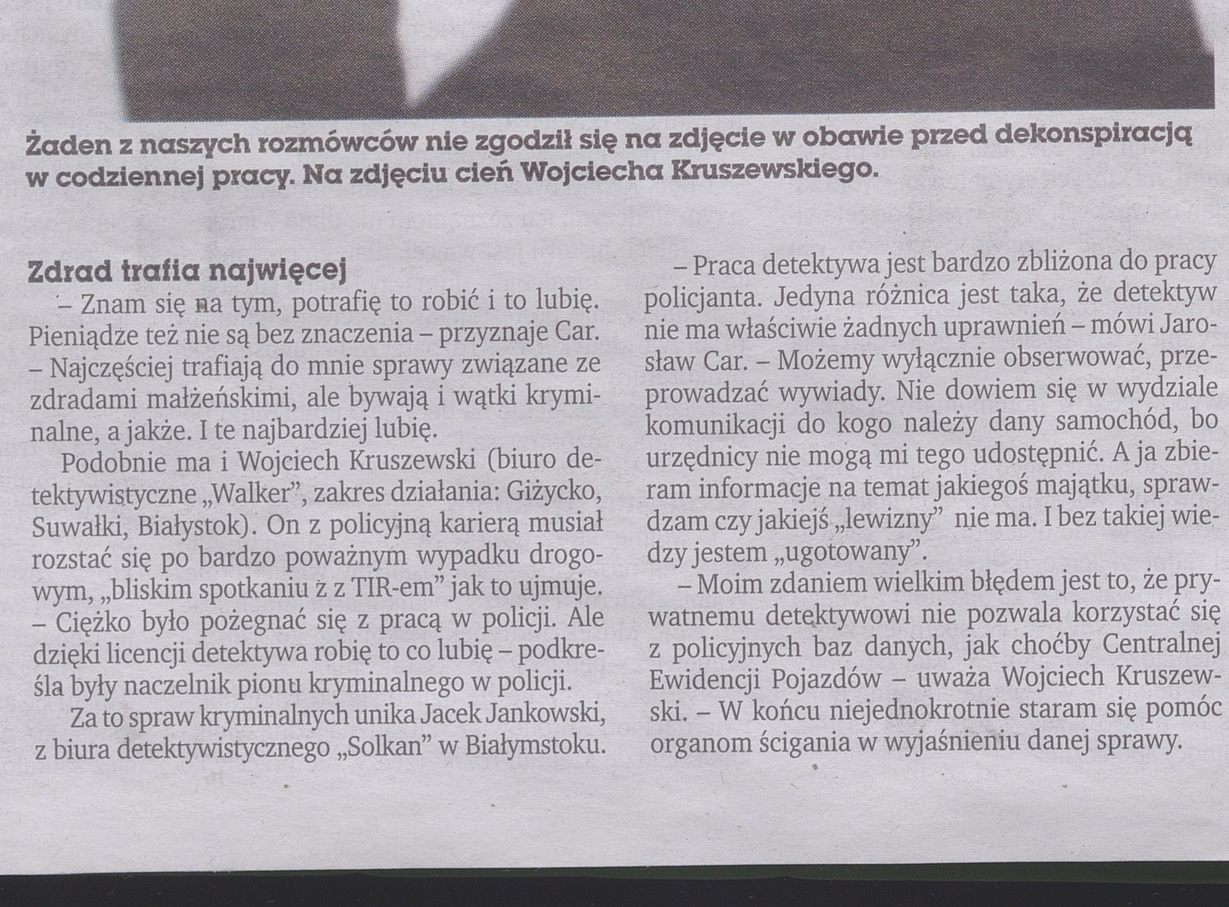

W. Wojtkiewicz

Żaden z naszych rozmówców nie zgodził się na zdjęcie w obawie przed dekonspiracją w codziennej pracy. Na zdjęciu cień Wojciecha Kruszewskiego.

Zdrad trafia najwięcej

– Znam się na tym, potrafię to robić i to lubię. Pieniądze też nie są bez znaczenia – przyznaje Car. – Najczęściej trafiają do mnie sprawy związane ze zdradami małżeńskimi, ale bywają i wątki kryminalne, a jakże. I te najbardziej lubię.

Podobnie ma i Wojciech Kruszewski (biuro detektywistyczne „Walker", zakres działania: Giżycko, Suwałki, Białystok). On z policyjną karierą musiał rozstać się po bardzo poważnym wypadku drogowym, „bliskim spotkaniu ż z TIR-em" jak to ujmuje. – Ciężko było pożegnać się z pracą w policji. Ale dzięki licencji detektywa robię to co lubię – podkreśla były naczelnik pionu kryminalnego w policji.

Za to spraw kryminalnych unika Jacek Jankowski, z biura detektywistycznego „Solkan" w Białymstoku.

– Praca detektywa jest bardzo zbliżona do pracy policjanta. Jedyna różnica jest taka, że detektyw nie ma właściwie żadnych uprawnień – mówi Jarosław Car. – Możemy wyłącznie obserwować, przeprowadzać wywiady. Nie dowiem się w wydziale komunikacji do kogo należy dany samochód, bo urzędnicy nie mogą mi tego udostępnić. A ja zbieram informacje na temat jakiegoś majątku, sprawdzam czy jakiejś „lewizny" nie ma. I bez takiej wiedzy jestem „ugotowany".

– Moim zdaniem wielkim błędem jest to, że prywatnemu detektywowi nie pozwala korzystać się z policyjnych baz danych, jak choćby Centralnej Ewidencji Pojazdów – uważa Wojciech Kruszewski. – W końcu niejednokrotnie staram się pomóc organom ścigania w wyjaśnieniu danej sprawy.

– Swoich kolegów z policji nie śmiem prosić o pomoc, choć oni bardzo sympatycznie zareagowali na moją działalność. Podsyłają mi nawet klientów, choć zawistnicy też się zdarzają – mówi Car.

Dużo zleceń dotyczy zakładanych podsłuchów. Na rynku takich „zabawek" teraz nie brakuje. I ludzie coraz częściej obawiają się takiej inwigilacji. Często ich podejrzenia okazują się słuszne. Bywają jednak i sprawy bardziej „pokręcone".

– Kiedyś dostałem zlecenie od głównego podejrzanego w sprawie o pobicie ze skutkiem śmiertelnym – opowiada Car. – Ten człowiek nie zgadzał się z wersją policji. Trzeba było dotrzeć do świadków zdarzenia, przesłuchać.

– Bywa, że w związku z pracą mamy dylematy moralne, tutaj nic nie jest białe i czarne jak w policji, gdzie niemal od razu wiadomo kto jest ofiarą, a kto przestępcą – przyznaje Wojciech Kruszewski. – Ale kiedy tylko dojdę do wniosku, że moje działania mogłoby komuś przynieść krzywdę, to się wycofuję. Z zasady nie biorę też spraw, w której zaangażowane są dzieci, gdzie rodzice nie mogą dojść do porozumienia odnośnie opieki.

Zdecydowana jednak większość spraw dotyczy zdrad, poszukiwania dowodów niewierności, które będą mogły służyć jako dowód przed sądem. Zresztą wszystkie zebrane przez detektywa dowody trafiają do klienta.

– Na początku współpracy podpisuję z klientem umowę cywilnoprawną. I jesteśmy zobowiązani do przedstawienia klientowi pisemnego sprawozdania z wykonanych czynności – opisuje obowiązującą procedurę Jacek Jankowski. – Przekazuję także wszelkie zdobyte w tym czasie materiały: zdjęcia, filmy itp. To wszystko może być wykorzystane przez klienta. Także w sądzie, na dowód określonego zachowania osoby obserwowanej.

Wojciech Kruszewski wspomina, że coraz częściej, poza sprawdzaniem wierności małżeńskiej trafiają do niego zaniepokojeni rodzice, którzy chcą wiedzieć, czy ich syn/córka właściwie wybrał przyszłego małżonka. Ale uwaga! Nie wszystko, czego się dowiedzą, może zostać ujawnione.

– Jako detektywi nie możemy ujawniać danych wrażliwych, dotyczących np. preferencji seksualnych, poglądów politycznych – mówi detektyw.

Detektyw? Duuuuuuużo czekania.

Żaden z detektywów nie zgadza się na zdjęcie, swoim klientom oferują też pełną dyskrecję.

– Chociaż mam swoje profile na portalach społecznościowych, to bardzo uważam, żeby nie pojawiły się tam żadne moje zdjęcia – przyznaje Jarosław Car. – W naszym zawodzie dyskrecja, anonimowość, jest kluczowa. To dlatego często muszę zmieniać samochody, to dlatego wreszcie wożę w samochodzie kilka kompletów ubrań, żeby w razie konieczności móc się szybko przebrać. Ostatnio tylko sytuacja mnie zaskoczyła, bo w ramach obserwacji trafiłem na wesele. Na to nie byłem przygotowany. Garnituru jeszcze ze sobą nie wożę...

– Praca detektywa to w gruncie rzeczy bardzo żmudna i często monotonna robota, kiedy na obserwacji danej osoby trzeba spędzić trzy-cztery, a bywa, że i dwanaście, a nawet 24 godziny – zdradza inną specyfikę pracy detektyw Kruszewski. – Bywa, że sprawa wymaga ślęczenia nad dokumentami. Szczerze mówiąc, nasza praca nie ma nic wspólnego z tym, co jest pokazywane w telewizji.

Myliłby się też, kto uważa, że detektywem może zostać każdy. Wszyscy nasi rozmówcy podkreślają, że spełnienie wymogów jakie stawiane są przed kandydatami na detektywów – często i doświadczonych policjantów przyprawia o ból głowy.

Ale warto. I to pomimo, że choć bywają sprawy proste, łatwe i przyjemne, to nie brak i takich, które trzeba odchorować.

Ludzie >> Zatrzymywał meksykańskich przestępców, teraz szkoli pograniczników

Przemytnika znajdą po śladach

Wystarczy kawałek kija. Za jego pomocą można tropić przemytników narkotyków albo nielegalnych imigrantów. Indianie do perfekcji opanowali tę sztukę.

Dariusz Delmanowicz
redakcja@wspolczesna.pl

Pierwszy raz w życiu biorę udział w szkoleniu prowadzonym przez takiego specjalistę – ekscytuje się młodszy chorąży Rafała Hałasa z placówki straży granicznej w Hrebennem. – Cenna praktyka, nowe doświadczenia.

Specjalistą jest Indianin Bryan Nez, dziarski 60-latek. Ubrany w wojskowe bojówki, niebieską koszulkę. Jej krótki rękaw ledwo zasłania tatuaż na prawym przedramieniu. Na szyi chusta tzw. arafatka.

Na tropieniu zjedli zęby

Nez niemal wprost z warszawskiego Okęcia przyjechał do Bieszczadzkiego Oddziału Straży Granicznej w Przemyślu. W szkoleniu bierze udział dwudziestu funkcjonariuszy. Zostali wytypowani spośród pracujących głównie na wschodzie Polski: od Bieszczad po Białystok.

– Chcąc być dobrym artystą, należy poznać różne okresy rozwoju sztuki – tłumaczy adeptom Jerzy Ostrowski, specjalista ds. współpracy międzynarodowej w BOSG. – Chcąc być dobrym lekarzem, warto konsultować się z innymi specjalistami. Chcąc być najlepszym pogranicznikiem, trzeba korzystać z doświadczenia tych, którzy na tropieniu zjedli zęby. My nie jesteśmy nowicjuszami w tej dziedzinie, ale mamy okazję, aby na znane nam zagadnienia popatrzeć pod innym, indiańskim kątem.

Nez pochodzi z Arizony. Jest doradcą ds. zielonej granicy w Departamencie Stanu USA. Należy do legendarnego plemienia Nawaho. Przez kilkanaście lat jako strażnik graniczny zwalczał przemytników narkotyków na owianym złą sławą pograniczu amerykańsko-meksykańskim. Był członkiem „Wilków" - elitarnej grupy tropicieli. Na stronie internetowej www.smithsonianmag.com wciąż widnieje jego zdjęcie. Oficer Nez siedzi na workach z 477 funtami zarekwirowanej przez siebie i kolegów marihuany. W ręce trzyma karabin M16.

Dziś broń nie jest mu potrzebna. Przynajmniej u nas. Niedawno przeszedł na emeryturę, ale że jest wysokiej klasy specjalistą, amerykański rząd nadal wysyła go w różne regiony świata. Szkoli służby graniczne. W Polsce gościł dwukrotnie, ostatnio w 2004 roku. Wtedy towarzyszyli mu podobni jak on fachowcy, również Indianie.

Podczas obecnej wizyty uczy pograniczników trudnej sztuki tropienia. Ci mają się okazję przekonać, że Nez nie odrzucając zdobyczy techniki, korzysta ze środków i metod, jakie niegdyś stosowali jego przodkowie. Oprócz GPS-a posługuje się drewnianym kijkiem. Oznacza na nim długość stopy, długość kroku i błyskawicznie odnajduje zagubiony ślad. Przy okazji potwierdza, że ciągle tropi tą samą osobę.

– Banalnie proste – dziwią się kursanci. – I jakie skuteczne.

Używajcie wszystkich zmysłów

Kolejny dzień zajęć odbywa się w powiecie lubaczowskim.

– To trudny teren, w 70 procentach zalesiony – tłumaczy podpułkownik Piotr Kurek, komendant placówki straży granicznej w Horyńcu Zdroju. – Pomiędzy wzniesieniami występują jary, wąwozy, płyną strumienie.

Stąd już blisko do polsko-ukraińskiej granicy. Rano w jej odludnym rejonie strażnicy dostrzegli ślady butów. Wszczęto alarm, wysłano dodatkowe patrole. Godzinę później zatrzymano 4 imigrantów z Gruzji. Mają po około 20-25 lat.

– Od stycznia nasi funkcjonariusze ujęli 113 cudzoziemców, którzy przez granicę dostali się nielegalnie – wtrąca chorąży Anna Michalska z BOSG.

Na skraju gęstego lasu Nez dzieli pograniczników na dwie grupy. Pierwsza niemal natychmiast znika między drzewami. Udają poszukiwanych.

– Damy im fory – mjr Ostrowski celowo opóźnia pościg.

Indianin spokojnie udziela rad.

– Używajcie wszystkich zmysłów – tłumaczy szkolonym. – Koncentrujcie się na roślinności, patrzcie pod nogi.

Krótka odprawa dobiega końca. Tropiciele ruszają. Każdy ma okazję wykazać się spostrzegawczością. Przeszkadza upał i wszechobecne komary.

Mamy was!

Nez dyskretnie kontroluje, czy strażnicy nie przechodzą obojętnie obok nadłamanych gałązek, nadepniętego mchu. To nie zabawa w Indian. Tylko z pozoru na taką wygląda. Uważne czytanie śladów, oddzielanie starych od nowych, niemal wszystko decyduje o powodzeniu akcji.

Dlatego ekspert z Arizony zwraca im uwagę, gdy kluczą w miejscu, pomijają istotne szczegóły, choćby świeże, niewielkie otarcie na korze brzozy. Innym razem przyklęka na ziemi, wpatruje się w nią, dotyka, rozgląda wokół. Pomaga funkcjonariuszom znajdywać świeże tropy „zbiegów". A ci są coraz bliżej. Może 20-30 metrów przed nimi. Przedzierają się przez zarośla, próbują zmylić pościg. Bezskutecznie. Nieco zmęczeni przykucnęli w zagłębieniu.

– Mamy was – cieszą się tropiciele.

Po chwili wytchnienia zamiana ról. Tropiący stają się tropionymi.

– Znalezienie imigrantów to jedna sprawa – ppłk Kurek wierzy, że jego ludzie skorzystają na szkoleniu. – Inną równie istotną pozostaje zatrzymanie tych, którzy organizują ich przerzut przez zieloną granicę, zapewniają transportują w głąb kraju. W krótkim czasie należy połapać wiele sznurków, zgromadzić wiarygodne dowody dla sądu.



Indianin Bryan Nez, dziarski 60-latek, ubrany w wojskowe bojówki i niebieską koszulkę, szkolił polskich pograniczników

Ludzie >> Coraz więcej mieszkańców Podlasia w kuchni regionu widzi swoją

Smaczny sposób na

Suwalskie kartacze, tatarskie pierekaczewniki czy korycińskie sery już dawno rozsławiły nasz region w Polsce. – Teraz czas na Łomżę! – przekonuje tamtejszy restaurator Tomasz Siergiewicz. – My też mamy czym się pochwalić. W kolejce do odkrycia stoją też przysmaki znad jeziora Hańcza na Suwalszczyźnie czy z Goniądza. Bo Podlaskie prawdziwym smakiem stoi!



Łukasz Ancypo spod Sokółki, producent kumpiaka, w naszym regionie jest już dawno doceniony, teraz ma szansę zdobyć prawdziwą Perłę, przyznawaną najlepszym producentom w kraju.



– Takiego sera jak u nas nie znajdziecie nigdzie indziej – zachwala Małgorzata Marcinkiewicz z Mierkinii

Magdalena Kleban
mkleban@wspolczesna.pl

Małgorzata Marcinkiewicz z Mierikini nad jeziorem Hańcza aż pokraśniała w środowe popołudnie. To z wrażenia, ale i trochę efekt tych wszystkich pysznych nalewek, jakimi sąsiadki z lewa i prawa ją częstowały. Prawdę mówiąc trochę żałuję, że swojej nie przywiozła na konkurs „Nasze Kulinarne Dziedzictwo – Kuchnia regionów", bo jej piołunówka nie ma sobie równych.

– Ta jest niezła – pokazuje na zielony napitek w plastikowym kieliszku. – Ale jak dla mnie za dużo piołunu. Dobrą nalewkę trzeba wiedzieć jak zrobić. Nigdy nie używam spirytusu ani bimbru, tylko wódkę. Do tego oczywiście piołun, ale rozsądnie, dwa jabłuszka pigwowe z odrobiną miodu, trzy miesiące leżakowania – i nie ma nic lepszego!

Musi coś w tym być, bo już w 2007 roku Małgorzata za swoja nalewkę zdobyła pierwszą nagrodę, jej wędzony węgorz zdobył zaś drugie miejsce. W tym roku dostała wyróżnienie za rydze marynowane z ziołami.

Kieszonkowe pani domu

Od pani Małgorzaty aż bije pozytywna energia. A kiedy mówi o swoim domu, wsi Mierkinie, czy biznesie – cała kraśnieje. Nie tylko ona – choć w środę w ramach konkursu „Nasze Kulinarne Dziedzictwo – Smaki regionu" zjechali przede wszystkim najlepsi w regionie wytwórcy potraw regionalnych, to w białostockich Spodkach spotkali się przede wszystkim podlascy ludzie biznesu, ludzie z wizją, którzy – nierzadko w jesieni życia – znaleźli sobie taki smaczny sposób na życie i całkiem niezłe pieniądze. Energia biła od nich taka, że pewnie wystarczyłoby jej na jakąś całkiem sporą przydomowa elektrownię.

Danuta Popko spod Chroszczy miała już 50 na karku, zdrowie nie te (przeszła udar), za sobą kilkadziesiąt lat na roli. I szczerze mówiąc sama pewnie nie spodziewała się, że coś ją w życiu ciekawego spotka. A z pewnością już nie spodziewała się, że tym czymś będzie ... praca. Ale tak się stało. I to jeszcze młody chłopak, Holender z pochodzenia, zaszczepił w niej tego bakcyla.

– Holender z pochodzenia, ale mieszkał i wychowywał się w Niemczech – prostuje pani Danuta. – A sery zwyczajnie uwielbiał. Zanim go nie spotkałam, nie wiedziałam, że można z taką czułością je gładzić. A przecież my też te sery robiliśmy od zawsze, przy hodowli krów, to nic nadzwyczajnego. A jednak on, w pewnym sensie, otworzył mi oczy.

Spotkała go, kiedy Fundacja EuroNarew zaprosiła takich jak ona rolników do Niemiec, żeby przyjrzeli się tamtejszym nowoczesnym gospodarstwom.

– Sama nie spodziewałam się, że tak w to wsiąknę. W Niemczech produkcją lokalnych wyrobów zajmują się głównie gospodynie domowe. I dlatego zresztą zarobione w ten sposób pieniądze określane są mianem „kieszonkowego pani domu". Ale dla mnie nie tylko te pieniądze są ważne, serowarnia to całkowicie moje królestwo, to ja decyzje co i jak robię. Nikt mi tu nie zagląda. I najważniejsze odniosłam sukces – przyznaje.

Zresztą teraz to już kieszonkowe wyłącznie z nazwy. Bo zarobione na serach pieniądze stanowią już niemal połowę rodzinnego dochodu. Liczy się to tym bardziej, kiedy z powodu m.in. wysokich cen paliw produkcja rolnicza stała się mniej opłacalna.

Rzuciłam szpital i nie żałuję!

Małgorzata Marcinkiewicz zanim zdecydowała się postawić na rodzinny biznes miała w ręku atut nie do pogardzenia – ziemię na wzgórzu z pięknym widokiem na Hańczę, najgłębsze w Polsce jezioro, mekkę płetwonurków. – Dzięki temu sezon trwa u nas cały rok. Wodniaki uwielbiają Hańczę – królową głębi wśród polskich jezior ze swoimi 108,5 m głębokości – wpada w zachwyt Małgorzata. – A i licencję na łowienie wykupić u nas można.

A warto bo Hańcza ze swoimi trociami jeziorowymi, szczupakami, węgorzami, okoniem posiada

przyszłość

życie

Sama nie spodziewałam się, że tak w to wsiąknę. W Niemczech produkcją lokalnych wyrobów zajmują się głównie gospodynie domowe. I dlatego o takim zarobku mówi się „kieszonkowe Pani domu"

status łowiska specjalnego.

Dzisiaj w domu Małgorzaty, jej męża i ich córki może gościć jednocześnie 30 osób. Dom – starą leśniczówkę – sprowadzili tu specjalnie z Puszczy Augustowskiej. I aż trudno uwierzyć, że kiedyś pani Małgorzata wahała się, czy rzucić pracę w szpitalu dla życia na stałe w Mierkini.

– Wydaje mi się, że nie ma piękniejszego miejsca. Widoki są takie, że zapierają dech w piersiach, a obok jeszcze mama i siostra – opowiada.

Najwyraźniej to jej rodzina wiedzie prym we wsi, gdzie na stałe mieszka 11 rodzin.

– Zawsze byłam towarzyska, uwielbiałam przyjmować gości, uwielbiałam jeść i tak mi zostało do dzisiaj – śmieje się głośno. – Nawet jak czegoś sama nie robię, to we wsi zawsze znajdzie się ktoś, kto to robi. Musimy sobie radzić sami, bo do najbliższego sklepu jest aż 12 km.

Ale to właśnie ta otaczająca dzikość przyrody, pustkowie, stanowią o atrakcyjności tego miejsca. A samo jezioro przyciąga żądnych wrażeń nurków przez cały rok.

Ale Małgorzata nie liczy tylko na Hańczę. Gości postanowiła przekonać do siebie kuchnią i pomysłowością. Stąd rejsy wieczorem łódką ze szklanym dniem, gdzie w przejrzystej niczym łza wodzie widać przepływające ryby, ale i ... płetwonurków. Stąd też kursy i wspólne gotowanie lokalnych potraw, przekąsek. U niej nie ma możliwości, żeby ktoś wyszedł z domu głodny, choć płetwonurkowie nie muszą się obawiać „zbytniego obciążenia". Nauczona wieloletnim doświadczeniem w środku nocy wyrecytuje co można, co nie podać im na śniadanie, obiad, kolację.

Zawalczymy o Łomżę

O miejsce tego miasta na kulinarnej mapie Polski chce walczyć Tomasz Siergiewicz, łomżyński restaurator, prywatnie pasjonat i miłośnik wszystkiego, co z tym miastem jest związany.

– To wielka szkoda, że w naszym województwie mówi się wyłącznie o kuchni tatarskiej, podziwia kuchnię Suwalszczyzny, niemal każdy region jest z czegoś znany, a przez Łomżę turyści wyłącznie przejeżdżają. A przecież my też mamy się czym chwalić, my tez mamy być z czego dumni! – przekonuje z zapałem.

Tomasz Siergiewicz na wypromowanie łomżyńskich specjałów dał sobie rok. Że jest w stanie to zrobić świadczy jego sukces w branży gastronomicznej – wyroby regionalnej kuchni sprzedawał do tej pory w Warszawie. Teraz otworzył w swoim rodzinnym mieście restaurację. Ale marzy mu się więcej.

– Ciągle jeszcze pamiętam te targi w centrum Łomży z wyrobami lokalnych rolników. Tego już nie ma, a moim zdaniem powinniśmy to przywrócić, bo to stanowi o sile naszej ziemi – przekonuje z zapałem. – Czeka nas z pewnością ciężka praca, ale wierzę, że warto. Jestem pewien, że w wielu nadnarwiańskich wsiach koło Łomży zachowały się jeszcze oryginalne przepisy. Teraz tylko w tym nasza rola, żeby to wydobyć. ▲

Społeczeństwo >> Walczą jak Kargul z Pawlakiem

Wojna na donosy trwa już 13 lat

Paweł i Gaweł to sąsiedzi z jednej podlaskiej wsi. Od lat regularnie składają na siebie donosy. – Chociaż Gaweł w tej konkurencji wyraźnie przoduje – przyznają urzędnicy. Z zaciekłości mężczyzn śmieją się ich sąsiedzi. – To tacy nasi Kargul z Pawlakiem – mówią.

Krzysztof Jankowski
kjankowski@wspolczesna.pl

Samym mężczyznom nie jest jednak do śmiechu. – Ta wojna na donosy trwa już od 1998 roku. Przez nią stawałem przed sądem, dostawałem mandaty – mówi Paweł. Z czasem przestała bawić także przyjmujących skargi. – Zalewają nas donosami. A gdy je rozpatrzymy nie po ich myśli, to donoszą na nas do organów zwierzchnich – mówią bielscy urzędnicy.

I przestrzegają: – Jeśli pan napisze o tych awanturnikach, to następnego dnia pański szef na biurku będzie miał skargę na pana.

Bo krowy drogą chodzą za szeroko

Konflikt rodzin Pawła i Gawła trwa już kilkanaście lat i – jak twierdzą osoby, które się nim zajmowały – jest przejaskrawionym przykładem typowych na Podlasiu waśni o miedzę.

– Bardzo wieloma takimi sprawami musimy zajmować się z urzędu. Często potem trafiają one też do sądów – mówi mł. insp. Arkadiusz Sidorski, wicekomendant policji w Bielsku Podlaskim.

Paweł opowiada, że sąsiad zdążył już oprotestować niemal wszystko, co robi on i jego rodzina.

– Policję informuje, że nasze krowy chodzą zbyt szeroko jezdnią i za często kupę robią, weterynarza - że zwierzęta mamy brudne, inspektora budowlanego - że budynek jest źle postawiony. Wzywał nawet sanepid do psa wściekłego – opowiada mężczyzna.

Sąsiad na dodatek swoje skargi dokumentuje i uzupełnia zrobionymi fotografiami.

– Już przez niego parę mandatów dostałem – skarży się.

– Zgodnie z prawem – odpowiadają policjanci. – Kilkakrotnie doniesienia okazały się prawdziwe i udokumentowane. A my musimy reagować



na sygnały mieszkańców. Nawet, jeśli są anonimowe.

Z tym Paweł pogodzić się nie może.

– A czy to tylko ja jeden krowy jezdnią ganiam? – pyta.

Okazuje się bowiem, że skala donosów jest w tym przypadku nietypowo wielka.

– Ten konflikt sąsiedzki jest już wieloletni, a w ostatnim czasie się nasila – przyznaje komendant Arkadiusz Sidorski.

I ujawnia, że Gaweł złożył na Pawła już ponad 40 donosów. A to tylko pisma wysłane na komendę policji.

– Do nas wpłynęła niewiele mniejsza ilość skarg w tej sprawie. A to rzadkość, bo zwykle takich donosów otrzymujemy niewiele – przyznaje dr Emilia Żukowska z Powiatowego Zakładu Weterynarii w Bielsku Podlaskim. – Rozpatrujemy wszystkie wpływające do nas informacje o ile mówią one o konkretnych przypadkach: błędach w hodowli czy higienie zwierząt. Wtedy uruchamiamy postępowanie administracyjne, które czasami kończy się grzywną.

Napisał 30 skarg w półtora roku

Konflikt Pawła z Gawłem znają też inspektorzy budowlani.

– Gaweł złożył na Pawła ponad 30 skarg w ciągu półtora roku – wylicza Marek Żaworonek, powiatowy inspektor nadzoru budowlanego w Bielsku Podlaskim. – Prowadzimy 10 postępowań w sprawie budynku mieszkalnego i obory.

Do tej pory wszystkie okazały się niezasadne.

– Ale nasze orzeczenia były już zaskarżane i postępowania toczą się w sądach administracyjnych – mówi inspektor.

Marek Żaworonek przyznaje, że większość donosów do inspekcji budowlanej to anonimy. Ale ludzie i tak wiedzą, kto im źle życzy. Najczęściej – zazdrośni sąsiedzi.

– Mamy niemal pewność, że jeśli wpływa do nas skarga na jakiegoś mieszkańca, to w ciągu miesiąca on złoży skargę na swojego życzliwego sąsiada. I tak to się toczy w nieskończoność – mówi inspektor Żaworonek.

Z sąsiedzkimi donosami borykają się też sądy, sanepid i samorządy.

Sprawę Pawła i Gawła dobrze zna Urząd Gminy w Orli.

– Od 2003 roku wpływa do nas rocznie po klika skarg od paną Gawła na pana Pawła. Pan Paweł sporadycznie składa skargi na pana Gawła. Do urzędu wpłynęły tylko trzy takie skargi, które w dwóch przypadkach okazały się zasadne – przyznaje sekretarz gminy Orla Irena Odzijewicz. – Skargi autorstwa pana Gawła dotyczą różnych spraw, np. niewłaściwego pędzenia zwierząt, znęcania się nad zwierzętami, niewłaściwego składowania obornika, niewłaściwego prowadzenia skupu truskawek, skażenia gruntu i roślin, niewłaściwego odprowadzania ścieków czy nielegalnej wycinki drzew. Uruchamiają one procedurę administracyjną i angażują pracowników w rozpatrywanie zarzutów, które finalnie w większości przypadków okazują się niezasadne.

Dostaje się i wójtowi

Zacietrzewieni sąsiedzi posuwają się do coraz dalej idących absurdów.

– Obecnie w Wojewódzkim Sądzie Administracyjnym w Białymstoku znajduje się skarga złożona przez pana Gawła na wójta, któremu zarzuca niewłaściwe załatwienie jego wniosku w sprawie udzielenia odpowiedzi na zapytanie – opowiada sekretarz Irena Odzijewicz. – Pan Gaweł wystąpił z wnioskiem o podanie numeru faksu wójta gminy Orla. W odpowiedzi został poinformowany o numerze faksu Urzędu Gminy Orla. Niezadowolony z treści odpowiedzi złożył skargę do WSA w Białymstoku.

Nakręcającej się spirali donosów nikt nie potrafi powstrzymać. Chociaż urzędnicy przestrzegają, że składanie niezasadnych zawiadomień też może być karalne.

– Gdy ktoś zawiadamia o niepopełnionym przestępstwie to popełnia wykroczenie – przestrzega komendant Arkadiusz Sidorski.

Konfliktowi we wsi w gminie Orla smaczku dodaje fakt, że Gaweł dokumentuje swoje donosy fotografiami.

– Robi je wszędzie. Od rana do nocy fotografuje wszystkich członków naszej rodziny. Czujemy się przez niego napastowani – mówi Paweł.

– W tej sytuacji można mówić o nękaniu, a to już przestępstwo – mówią policjanci.

Można się więc spodziewać, że konflikt orlańskiego Kargula z Pawlakiem nabierze jeszcze rumieńców...

▲

Imiona bohaterów zostały zmienione.

Horoskop

▲ WODNIK 21 I – 19 II
Podczas urlopu musisz bardzo uważać, bo grozi ci kontuzja. A jej skutki mogą okazać się przewlekłe...

▲ RYBY 20 II – 20 III
W pierwszych dniach września spotkasz kogoś, kogo bardzo dawno nie widziałeś. Jeżeli podtrzymasz rozmowę, usłyszysz ciekawą propozycję.

▲ BARAN 21 III – 20 IV
Nie daj się zbyć szefowi. Jeżeli w sprawach zawodowych na czymś ci zależy, możesz to osiągnąć!

▲ BYK 21 IV – 21 V
Będą cię męczyć koszmary, ale nie denerwuj się. Żaden z nich w rzeczywistości się nie spełni. Więcej się uśmiechaj.

▲ BLIŹNIĘTA 22 V – 22 VI
W domu zanosi się na kłótnię. Jeżeli nie zostaniesz zmuszony do zajęcia stanowiska po którejś ze stron, w ogóle się nie odzywaj!

▲ RAK 23 VI – 22 VII
Masz ochotę na wakacyjny romans, ale zastanów się czy warto... Czy nie ryzykujesz czegoś, co jest dla ciebie ważne?

▲ LEW 23 VII – 23 VIII
Podczas weekendu zgubisz coś, na czym bardzo ci zależy. Twoje roztargnienie przysporzy ci mnóstwo kłopotów.

▲ PANNA 24 VIII – 23 IX
Poczujesz ulgę, że wracasz do swojego uporządkowanego życia. Jednak mimo tego, że wakacje się skończyły, wrzesień przyniesie ci radosną nowinę.

▲ WAGA 24 IX – 23 X
Dopadną cię wyrzuty sumienia. Ale trudno. Już jest za późno i w tej „gryzącej" cię sprawie nic już się nie da zrobić.

▲ SKORPION 24 X – 22 XI
Dopadnie cię zły humor. Wybierz się więc na spacer lub do kina i przekonaj sam siebie, że jesień też może być piękna.

▲ STRZELEC 23 XI – 22 XII
Czeka cię dopływ gotówki. Ale nie wkładaj tych pieniędzy na konto, a raczej wydaj na coś, co sprawi ci przyjemność. Zasłużyłeś na to!

▲ KOZIOROŻEC 23 XII – 20 I
Osoba spod znaku Raka nieźle namiesza w twoim życiu. Staraj się nie ufać jej tak ślepo, to uda ci się wyjść z tej opresji bez uszczerbku. ▲

Hobby >> Przygotowanie zwierzaka do wystawy to

Mieć serce

Najpierw kąpiel, później szczotkowanie. Sierść musi być lśniąca i puszysta. Czasem trzeba iść do fryzjera – przystrzyżone owłosienie lepiej się układa. Można też zrobić fryzurę. Wtedy w ruch idą gumki i spinki. Tak przygotowany pies może zdobywać na wystawach medale.



W. Wojtkiewicz

Siedmiomiesięczna labradorka Duma debiut na wystawie ma już za sobą. – Jest bardzo towarzyska, lubi ludzi i inne psy – mówi Justyna Frąckiewicz, właścicielka psa.

Julia Szypulska
jszypulska@wspolczesna.pl

Pokaz prawdziwych psich piękności odbył się w minioną niedzielę w Białymstoku. Przyjechały dziesiątki zwierząt – z Polski, Rosji czy Czech. Były labradory, charty, wilczury, sznaucery i pinczery – to tylko niektóre z ras. A wraz z nimi przyjechali dumni właściciele. Przed pokazem ostatnie poprawki. Tu trzeba trochę przyczesać, tu polakierować – wszystko po to, by pies jak najlepiej się prezentował. Żeby zwierzę uzyskało status championa musi zdobyć trzy medale na wystawach krajowych i jeden na międzynarodowych. To dla właścicieli oznacza sporo pracy i zaangażowania.

Zwierzę agresywne nie ma szans

– Psa na wystawę trzeba trenować – mówi Justyna Frąckiewicz z Wąsosza koło Grajewa, właścicielka 7-miesięcznej labradorki. – Zwierzę musi umieć przybrać odpowiednią pozycję, reagować na rozkazy i być przyzwyczajonym do dotyku obcych osób. Musi na przykład pozwolić jurorowi zajrzeć sobie w zęby. Zwierze nie może też być agresywne.

Jej pupilka to Duma, Herbu Rawicz FCI. Pochodzenie ma elitarne, a na swoim koncie pierwszy sukces – III miejsce na międzynarodowej wystawie psów w kategorii „baby".

– Wtedy była jeszcze bardzo młoda, ale uzyskała najwyższą ocenę – określono ją jako wybitnie obiecującą – opowiada właścicielka czekoladowej labradorki i czule obejmuje psa. – Teraz startujemy w kategorii „szczenięta". Pies jest jeszcze młody, więc na razie traktujemy to wszystko jako zabawę.

Tak samo do tego podchodzi Duma. Tyle psów w otoczeniu to dla niej prawdziwy raj. Z radością merda do wszystkich ogonem i wyrywa się do zabawy.

– Labrador nie jest psem dla każdego – zastrzega pani Justyna. – Lubi ruch, dlatego najlepiej mu będzie wśród ludzi aktywnych, lubiących wypoczynek na świeżym powietrzu. W ciągu dnia potrzebuje się wyszaleć. Jeśli będzie miał ku temu okazję i zostanie prawidłowo wychowany, nie będzie sprawiał kłopotów – szczekał bez powodu czy niszczył rzeczy pozostawiony sam w domu.



W. Wojtkiewicz

Yorkshire terier przed wystawą idzie do fryzjera. Włosy ma upinane spinkami.

praca, ale i satysfakcja

do psa

Kolumienki na łapach

Jak zgodnie przyznają właściciele rasowych psów, do psa trzeba mieć serce, opieka nad nimi i wożenie na wystawy muszą być pasją.

– Na tym się nie zarobi – nie ma wątpliwości Janina Zimmer z Warszawy, właścicielka Crocksa, sznaucera miniaturki. – A raczej trzeba dokładać. Przecież wystawy odbywają się w rożnych miejscach w kraju, gdzie trzeba dojechać, znaleźć zakwaterowanie. Kosztuje także utrzymanie zwierzęcia.

Trzeba mu kupić odpowiednie pożywienie czy akcesoria. Niektóre rasy wymagają także wizyt u fryzjera.

– Przynajmniej raz na dwa miesiące Crocksa trzeba ostrzyc – mówi pani Janina. – W przypadku sznaucerów nie jest to takie proste, bo niewielu psich fryzjerów zna się na strzyżeniu tej rasy. Sierść przy łapach musi być ostrzyżona w kształt kolumienki. Trzeba to zrobić bardzo dokładnie tak, żeby każdy włos był tej samej długości.

Sznaucer musi mieć też przystrzyżoną sierść przy uszach.

– Ta rasa nadaje się bardziej dla rodziny niż osoby samotnej, bo trzeba z nim tyle spacerować, że jedna osoba nie da rady – śmieje się właścicielka Crocksa.

Wystawy są jak choroba

Specjalnych zabiegów fryzjerskich nie trzeba natomiast wykonywać przy flatcoated retriever. Konieczne jest natomiast ćwiczenie postawy, która jest wymagana na wystawach.

– Pies powinien mieć tylne łapy wystawione do tyłu, a szyję wyciągniętą do przodu – wyjaśnia Ewa Skorupska z Warszawy, której Tango właśnie zdobył medal na wystawie. – To wymaga codziennych ćwiczeń chociaż po kilka minut. Zwierzę musi też być pewne siebie, odważne.

Właściciele psów rasowych, którzy biorą udział w wystawach w większości się znają.

– Jesteśmy jedną dużą rodziną – śmieje się Ewa Borkiewicz z Rzeszowa, której hobby zaczęło się jeszcze w latach 70-tych. – O, tam na przykład siedzą Czesi, z którymi co i raz się spotykamy – pokazuje. Spotkamy się, pogadamy, wymienimy doświadczeniami.

Pani Ewa do Białegostoku przyjechała z dwoma owczarkami australijskimi. Wyróżniają się spośród innych zwierząt, bo nie mają ogonów.

– Jedne się rodzą z ogonami, inne nie – mówi. – Według norm określonych przez związek kynologiczny wzorzec psa tej rasy nie ma ogona.

W Białymstoku debiutuje jej 4-miesięczny podopieczny Frugo.

– Pewnie, że medal to satysfakcja – mówi mieszkanka Rzeszowa.

Ale nie tylko o to chodzi.

– Jeżdżenie na wystawy to chyba choroba – śmieje się Ewa Borkiewicz. – Pieniędzy przecież z tego nie ma.



W. Wojtkielewicz

Na wystawie można było podziwiać wilczarze. Psy tej rasy są jednymi z największych. Są smukłe, ale muskularne. Poza tym – niezwykle cierpliwe, zwłaszcza wobec dzieci.

Ludzie >> Teatralna ekipa zaprasza na „4:48 Psychosis"

Rzecz o lęku, szukaniu sensu i miłości

Kiedy wszedłem do Teatru TrzyRzecze pierwszy raz, wiedziałem, że to jest to. I, że właśnie w tym miejscu musimy wystawić „4:48 Psychosis" autorstwa Sarah Kane – mówi Łukasz Molski.

Urszula Krutul
ukrutul@wspolczesna.pl

Jest to miejsce w którym można się zakochać. Nie tylko tu pracujemy, ale też mieszkamy nad sceną i daje to odpowiedni klimat. Czujemy się jakby ten teatr był nasz i dla nas – mówi reżyser spektaklu, który w sobotę będzie miał premierę w białostockim Teatrze TrzyRzecze.

Spektakl to wspólna praca ekipy: reżysera – Łukasza Molskiego, aktorki – Agnieszki Maracewicz, zespołu Pokrak i scenografki – Magdy Franczak. Koordynacją produkcji zajął się Wojciech Jaskólski. Za nimi długa droga. Nie zawsze było kolorowo, nie zawsze się zgadzali. Jednak udało im się doprowadzić próby do końca. A tekst dramatu do prosty nie był.

Gwałty, kastracje i okaleczenia

Sceniczna kariera Sary Kane trwała kilka lat. Autorka zostawiła po sobie 5 dramatów, którymi zmieniła oblicze współczesnego teatru. 20 grudnia 1999 roku na oddziale psychiatrycznym londyńskiego szpitala King's College nad ranem znaleziono ją martwą. Powiesiła się w łazience na sznurowadłach wyciągniętych z własnych butów. Miała zaledwie 28 lat. Do szpitala trafiła dwa dni wcześniej z rozpoznaną depresją. W jej sztukach roi się od dosłownych wyobrażeń gwałtów, okaleczeń, amputacji i kastracji. Ale nie są przerażające. Są jedynie przejmującym wołaniem o miłość w świecie, który na takie uczucia zdaje się nie znajdować miejsca. Jednym z takich dramatów jest właśnie jej ostatnia sztuka, której miała nigdy nie zobaczyć na scenie – „4:48 Psychosis".



– Mój kolega Kuba twierdzi, że jestem spoko aktorką. Zobaczymy – śmieje się Agnieszka.

– Jest to bardzo ciężki tekst. Nie wyobrażam sobie, żeby po obejrzeniu spektaklu, nie zadać sobie chociażby jednego pytania. Ten tekst dotyczy życia i śmierci, śmierci w życiu i życia w śmierci. Jest wielowymiarowy – zapewnia Agnieszka Maracewicz. – W dzisiejszym świecie, cały czas się spieszymy, biegniemy za czymś – karierą, pieniędzmi.

Agnieszka dodaje, że wydaje jej się, że często się gubimy. Nie potrafimy do końca zachować odpowiedniej hierarchii. – Sądzę, że ten spektakl może nam pomóc na chwilę się zatrzymać i zadać sobie pytanie: co tak naprawdę jest ważne i czy ja sam jestem zmarłym, nienarodzonym – dodaje aktorka. – Sarah często mówiła, że pisze dla zmarłych, nienarodzonych. Dla tych, którzy żyją, ale nie są żywi. Pisze dla nich, żeby ich obudzić, uświadomić co im grozi, w co brną. Odkrywanie tekstu dramatu „4:48 Psychosis" jest dla mnie nieustanną rozmową z autorką. Sądzę, że jej się to należy.

Białystok jest magiczny

Na scenie oprócz aktorki pojawia się zespół Pokrak. Agnieszka twierdzi, że pracuje się jej z nimi świetnie.

– Czuję się jak księżniczka w obstawie 5 rycerzy, którzy dbają o mnie, o mój spokój i poczucie bezpieczeństwa – mówi ze śmiechem dziewczyna. – Chłopaki są świetnym zespołem, są bardzo zgrani. Widać to w ich kawałkach i w ich muzyce. Jest bardzo magiczna. Ja weszłam w ten ich świat jako swoisty intruz. Przynajmniej tak mi się na początku wydawało. Ale nie dali mi nawet przez chwilę tego odczuć. Po prostu powiedzieli, że od teraz jestem przez jakiś czas w Pokraku.

Łukasz pochodzi znad morza, Agnieszka urodziła się i wychowała pod Warszawą. Oboje zgodnie twierdzą, że Białystok jest miastem magicznym, zapewniają, że do miasta będą wracać. A Agnieszka nawet zaczęła rozglądać się za mieszkaniem, więc kto wie? Może nasze miasto, poza świetnym spektaklem, zyska też młodą, zdolną aktorkę.

reklama

nawet do
PÓŁ MILIONA ZŁOTYCH
DOBRA POŻYCZKA GOTÓWKOWA
tylko
2,99%*
w skali roku

TERAZ/DO KOŃCA MIESIĄCA
Bez BIK
Dla firm bez ZUS i US

PRZYKŁADOWE RATY DLA POŻYCZKI NA OKRES SPŁATY DO 30 LAT*
35 tys. zł rata 217,37 zł
200 tys. zł rata 1242,13 zł
100 tys. zł rata 621,06 zł
300 tys. zł rata 1863,19 zł
* RRSO dla przyjętych założeń wynosi 7,08%



infolinia: 801 003 160, 608 921 608
www.dobrapozyczka.com.pl
koszt połączenia wg. stawki operatora
reklama nie stanowi oferty handlowej w rozumieniu kodeksu cywilnego
#H0173106010

ZNAJDŹ SWÓJ ODDZIAŁ

BIAŁYSTOK	85 6537060
BIELSKO BIAŁA	33 8164346
BYDGOSZCZ	52 3455123
BYTOM	32 7876109
CZĘSTOCHOWA	34 3611475
GDAŃSK	58 3074316
GLIWICE	32 2315611
KALISZ	62 7671009
KATOWICE I	32 7826060
KATOWICE II	32 2000434
KIELCE	41 3434711
KRAKÓW I	12 4331035
KRAKÓW II	12 4261081
KROSNO	13 4251343
LUBIN k/Wrocławia	76 8443302
LUBLIN	81 5323237
ŁOMŻA	86 2166111
ŁÓDŹ	42 6319370
NOWY SĄCZ	18 4145353
OLSZTYN	89 5321060
OPOLE	77 4022005
PŁOCK	24 2623229
POZNAŃ	61 8352234
RADOM	48 3623123
RZESZÓW	17 8621320
SIEDLCE	25 6440307
SIERADZ	43 8225303
SŁUPSK	59 8485305
SZCZECIN	91 3594053
ŚWIDNICA	74 8519763
TARNÓW	14 6277175
WARSZAWA I	22 4203340
WARSZAWA II	22 4360546
WROCŁAW I	71 3357607
WROCŁAW II	71 3428718
ZAMOŚĆ	84 6392720

Rozmowa >> z dr. hab. Jackiem Piszczkiem, znawcą grzybów

Nie ma u nas szatanów

O tym po co wchodzić na drzewa żeby znaleźć grzyba, które skarby lesnego runa są najcenniejsze a jakich nie ruszać z Jackiem Piszczkiem, mikologiem, rozmawia Adam Willma

▲ Mieszka pan koło lasu, ale wokół sporo domów, więc chyba na grzyby liczyć nie można?

– To zależy. W ubiegłym roku wiosną, kiedy były dość obfite opady, ludzie spoglądali na mnie jak na dziwaka, gdy zbierałem majówkę wiosenną, taki biały blaszkowy grzybek wielkości rydza. Rósł wówczas masowo między moim osiedlem a akademikami, więc nie mogłem stracić takiej okazji. Za jednym wyjściem można było wrócić z kilkoma kilogramami grzybów W smaku zbliżony do gąsek, może bardziej mączny. Wystarczyło krótko podgotować i była z tych majówek grzybowa uczta. W tym roku jadłem po raz pierwszy żółciaka siarkowego - charakterystyczny żółty grzyb, który obrasta całe drzewa. Z jednego drzewa można zebrać kilkadziesiąt kilogramów. Ale czasem nie muszę nawet wychodzić do lasu, wystarczy spacer po ogrodzie.

▲ Po tym przystrzyżonym trawniku?

– Oczywiście, dwa razy w roku zbieram tu twardzioszki.

▲ ???

– Nieduży, na cieniutkim trzonku. Zbiera się same kapelusze, które są dobrym dodatkiem do jajecznicy. Przed domem z drugiej strony mam świerk, pod którym raz na 2-3 lata wyrastają mi piękne sowy. U sąsiadów rosną piękne smardze stożkowe. To grzyby chronione, ale nie na terenie ogrodu.

▲ A propos - sklepy ogrodnicze reklamują dziś grzybnie do ogrodu. Warto spróbować?

– To ciekawy pomysł, ale ja polecałbym inną, starą metodę, której nauczyłem się jeszcze w dzieciństwie, gdy jeździłem na wakacje do rodziny mieszkającej w Puszczy Nadnoteckiej. Zawsze, gdy chodziliśmy z wujem na grzyby, dostawałem osobny koszyk na stare duże owocniki borowików. Kroiło je się później na drobne kawałeczki, które musiałem, wraz z pozostałościami po czyszczeniu innych grzybów, rozrzucić w młodym zagajniku. Po dwóch latach można już było chodzić na grzyby wyłącznie do tego zagajnika. Borowiki rosły tam w niesamowitych ilościach. Jeden z moich kolegów zahodował sobie w ten sposób w parku przy instytucie purchawicę olbrzymią. Każdego roku ma 5-10 owocników, a są to grzyby większe od piłki nożnej! Ważą w Polsce często do 5-6 kilogramów. Są całkiem smaczne i nie można ich z niczym pomylić. Notabene wszystkie gatunki purchawek są jadalne, ale tylko w stadium młodocianym (jeśli po przekrojeniu są jednolicie białe). Kiedyś pojechaliśmy z całą grupą znajomych na grzyby, ale akurat nie było nic, nazbieraliśmy więc purchawek, których wystarczyło na sporą kolację.

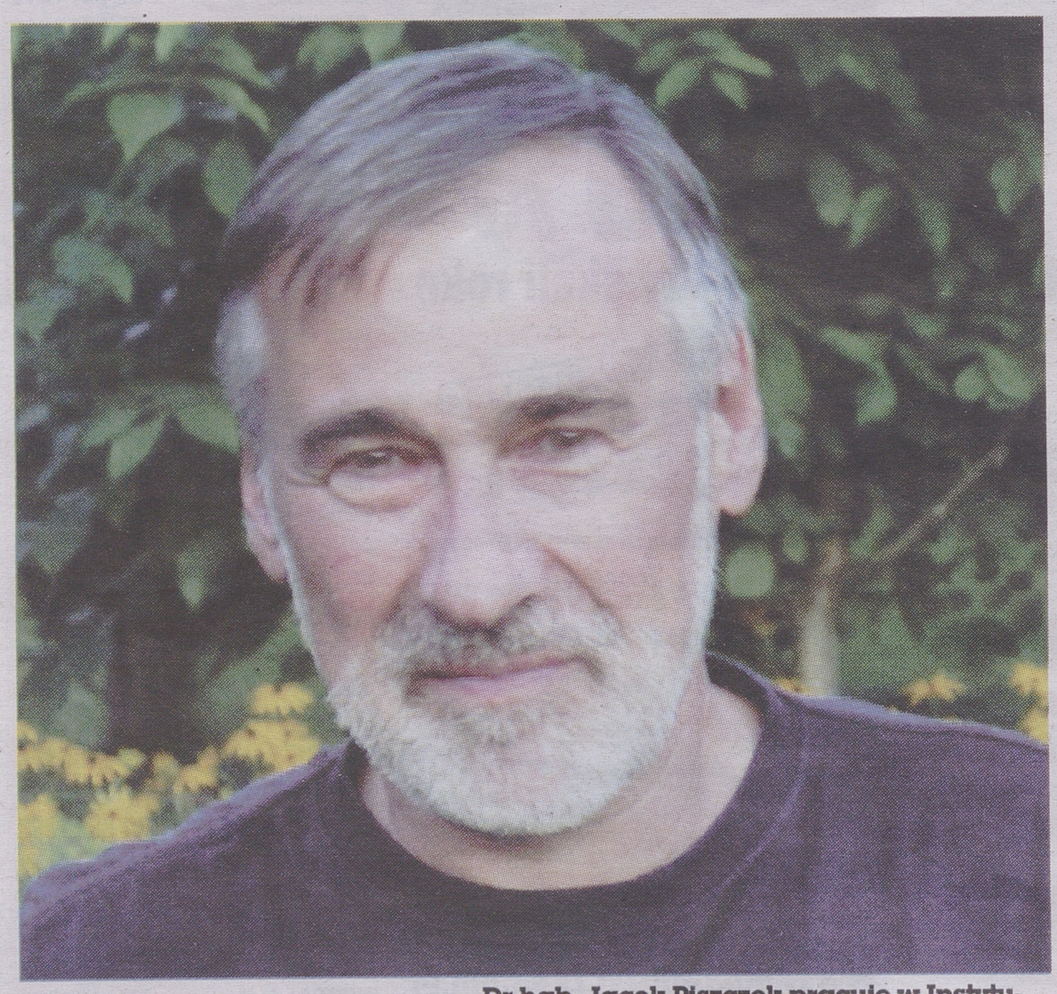

Dr hab. Jacek Piszczek pracuje w Instytucie Ochrony Roślin - PIB, jest kierownikiem Terenowej Stacji Doświadczalnej w Toruniu

▲ Co ludzie mówią, gdy wspina się pan po grzyby na drzewa?

– [Śmiech] Rzadko się wspinam, ale czasem trudno sobie odpuścić. Jechałem kiedyś ze swoim studentem ul. Polną. Nagle musiałem dać po hamulcach, bo na drzewie był wspaniały widok. Niestety wysoko, ale ponieważ mieszkam niedaleko, pojechaliśmy po drabinę i kosz. Obfotografowałem, a później zerwałem owocniki. Chciałem się zresztą podzielić ze studentem, ale on stanowczo odmówił. Niech żałuje, bo to były doskonałe boczniaki ostrygowate, które w odmianach kalifornijskich można kupić w sklepie. Polskie są nieco twardsze, ale równie smaczne. Można je spotkać w październiku i listopadzie na obumierających pniach, a czasem i na żywych drzewach. Z tamtego drzewa udało mi się zebrać 1,6 kg.

▲ Teraz ludzie oskalpują drzewa, zbiorą jakieś trucizny i będziemy mieć ich na sumieniu.

– Co do boczniaka nie ma obawy - jesienią nic podobnego na drzewach nie znajdą. Ten grzyb nie jest podobny do żadnego innego - owocniki są duże i charakterystyczne, znajdziemy je we wszystkich atlasach grzybów.

▲ Ci, którzy nie mają pewności, niech już lepiej wybiorą się po grzyby moon do sklepu.

– Nie muszą kupować ich w sklepie, znajdą je w lesie. I na pewno nie pomylą ich z niczym. Trzeba tylko wypatrywać ludzkiego ucha.

▲ ???

– Bo ten grzyb łudząco przypomina ucho. Zresztą nazywa się ucho bzowe albo ucho judaszowe. Jak sama nazwa wskazuje, najczęściej znajdziemy je na gałęziach czarnego bzu, najlepiej jesienią, gdy nie ma liści. Warto je ususzyć i dodawać do chińskich potraw.

▲ A nie obawia się pan zatrucia?

– Nie, ponieważ trzymam się twardych zasad i nigdy nie zbieram grzybów, co do których nie mam pewności. Do dziś na przykład nie nauczyłem się biegle rozpoznawać surojadek (co ludziom wychowanym we wschodniej Polsce przychodzi często bez trudu), dlatego wolę obejść się smakiem.

▲ Podróżując po Syberii, w jednej z odległych wsi zostałem zaproszony na obiad. Podano czerwone muchomory... Przeżyłem.

– Bo był to zapewne muchomor czerwonawy, po ugotowaniu całkowicie jadalny. Tyle, że łatwo pomylić go z muchomorem czerwonym, a taka pomyłka może drogo kosztować. Niewielka dawka niektórych muchomorów ma działanie halucynogenne, dlatego była stosowana przez szamanów. W niektórych plemionach syberyjskich wywar z czerwonego muchomora był podawany podczas wesela, co sprawiało, że uczestnicy wpadali w trans. Występujące w muchomorze czerwonym kwas ibutenowy i muscymol są sprawcami tego zamieszania. Kwas ibutenowy rozkłada się do muscymolu, którego organizm nie rozkłada, a służba, chcąc również przeżyć tę ekstazę, raczyła się moczem gości. Jadłem w życiu trzy gatunki jadalnych muchomorów i żaden mnie nie zachwycił, więc sądzę, że nie warto ryzykować. Z muchomorami w ogóle trzeba zachować ogromną ostrożność, bo muchomor sromotnikowy jest głównym źródłem śmiertelnych zatruć. Już spożycie jednego dużego owocnika jest dawką śmiertelną. Ten grzyb mylony jest z kanią, choć nawet dla mało doświadczonego zbieracza różnica jest wyraźna.

▲ Więc przypomnijmy.

– Zasadnicza sprawa - muchomor wyrasta z woru przypominającego jajo. Jajo pęka, a pozostałością po nim są piegi na muchomorze (wyraźne u muchomora czerwonego, brak ich u sromotnikowego) oraz pochewka u nasady trzonu. Kolejna cechą jest pierścień zrośnięty z trzonem (u kani pierścień jest luźny). A zatem szczególnie w przypadku grzybów blaszkowych radzę grzyby wykręcać - wówczas wyraźnie widać tę pochewkę.

▲ Inne lepiej wycinać nożykiem?

– Też wykręcać. Niektórzy grzybiarze mają irytujący zwyczaj ścinania wyłącznie kapeluszy. Pozostawione trzonki atakowane są przez bakterie, które mogą zagrozić również grzybni.

▲ A gdy już zjemy muchomora sromotnikowego?



Groźny muchomor sromotnikowy

– Niebezpieczeństwo związane z tym grzybem jest takie, że jest smaczny, co podkreślają ludzie, którzy przeżyli zatrucia. Co gorsza - objawy zatrucia występują po 8-12 godzinach od spożycia (czasem nawet 24 godziny). Śmierć przychodzi po 4 dniach. Im później, tym mniejsza szansa na przeżycie. Jeśli więc mamy jakiekolwiek wątpliwości co do zjedzonych grzybów, czym prędzej spowodujmy wymioty, żeby opróżnić żołądek (próbkę tej treści należy zachować) i skontaktujmy się z lekarzem. Każdego roku kilkadziesiąt osób umiera wskutek zatrucia grzybami, a do szpitala trafia znacznie więcej, bo kilkaset. Jeśli więc mamy koniecznie ochotę na spróbowanie grzybów blaszkowych, szukajmy rydzów.

▲ Jakie lasy penetrować, a jakie można sobie darować?

– Najciekawsze dla grzybiarzy są oczywiście te o dość ubogiej ściółce, z igliwiem i mchem. W tych lasach grzyby nie mają konkurencji. Tam, gdzie dużo wysokiej trawy, raczej nie możemy spodziewać się udanych zbiorów. Dobrym znakiem są muchomory czerwone - tam gdzie rosną z dużym prawdopodobieństwem możemy natknąć się na borowika.

▲ Albo szatana.

– Nie ma w Polsce szatanów! To mit wynikający z tego, że szatanem nazywany jest goryczak żółciowy - grzyb podobny do borowika i podgrzybka. Nie jest on grzybem trującym ale potwornie gorzkim. Poznamy go po biało-różowych rurkach i trzonku pokrytym czymś w rodzaju siateczki. Nie zatrujemy się nim, ale wystarczy jeden, aby zepsuć garnek sosu grzybowego.

▲ Ta obfitość grzybiarzy jest też polskim przekleństwem. Dlatego Polacy zbierający grzyby np. w Niemczech czują się jak w raju.

– Niestety duża cześć lasów w Niemczech jest prywatna. Przeżyłem to boleśnie w Wielkiej Brytanii, gdzie w lesie nie wolno było o krok schodzić ze ścieżki. Na tym tle polskie lasy są nieprawdopodobnym darem i doskonale zarządzanym gospodarstwem. Warto to dobro cenić. Niestety często można zetknąć się w lesie ze zwykłą głupotą - bezmyślnie niszczone są grzyby niejadalne. Czasem tylko po to, aby sprawdzić, czasem wyłącznie po to, by zniszczyć. A przecież dużo przyjemniej oglądać rosnące grzyby niż zniszczone, poza tym grzyby są potrzebne środowisku, nie jest przypadkiem, że ten właśnie grzyb rośnie w tym miejscu. Serce mi się kraje, gdy widzę u grzybiarzy worki foliowe albo plastikowe wiaderka. Przecież to najprostszy sposób, żeby pozbawić grzyby jakości, nie wspominając o tym, że takie zaparzone grzyby trudniej się obiera. Nie ma lepszego wyposażenia niż koszyk wiklinowy, w których grzyby luźno sobie leżą. ▲

KSIĄŻKI

Poznajcie Lily

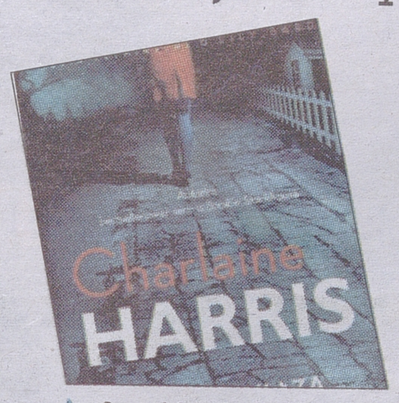

▲ „Czysta jak łza"
▲ Charlaine Harris
▲ Znak, Kraków 2011, s. 257, cena 32,90

Amerykańska pisarka, Charlaine Harris, znana jest na całym świecie z powieściowych cykli. Największe uznanie przyniosła jej seria powieści o Sookie Stackhouse, barmance-telepatce zakochanej w wampirze. Serię tę wydano również u nas, a w Stanach stała się podstawą popularnego serialu HBO, który nagrodzony został m.in. Złotym Globem.
Dla czytelników lubiących bardziej tradycyjne historie Harris stworzyła, na pozór banalną, postać Lily Bard. Ta młoda dziewczyna, mieszkanka niewielkiego miasta, jest... sprzątaczką z przeszłością. Potrafi logicznie myśleć, kojarzyć fakty, a dzięki swej profesji zna wiele tajemnic. Bardzo dobrze radzi też sobie z karate. W powieści „Czysta jak łza" po raz pierwszy spotykamy Bard i to w okolicznościach dość makabrycznych. W czasie nocnego joggingu Lily spotyka w parku złodzieja taszczącego na jej wózku do wywożenia śmieci podejrzany łup. Śledzi go. Kiedy zostawia on w środku parku ładunek i oddala się pospiesznie z wózkiem, dziewczyna odkrywa, że w plastikowych workach jest trup. Na nieszczęście to znajomy. Zawiadamia anonimowo o zajściu policję. Boi się jednak, że policyjne śledztwo może wskazać ją jako sprawczynię tej śmierci, także dlatego, że systematycznie u nieboszczyka sprzątała. Lily uważa, że im prędzej sama odnajdzie zabójcę, tym lepiej dla niej.
„Czysta jak łza" to nie tylko sprawnie skrojony kryminał, w którym uczestniczymy w dwóch pasjonujących śledztwach (policji i Lily). W książce nakreślony jest także ciekawy portret psychologiczny głównej bohaterki. Lily Bard ucieka przed przeszłością, dlatego osiadła w małej mieścinie i postanowiła pracować jako niepozorna sprzątaczka. Czytając tę książkę dowiadujemy się przed czym dziewczyna ucieka. Autorka wyraziście opisuje również klimat amerykańskiego miasteczka oraz z sympatią przedstawia cała galerię charakterystycznych, zapadających w pamięć postaci, jak choćby komendanta Friedricha. Na dokładkę mamy tu też romans. Dzielna, doświadczona mocno przez życie Lily Bard, znajduje wreszcie mężczyznę, na którego może liczyć. Nie jest to jednak proste, bo facet jest żonaty... W księgarniach dostępne są kolejne części cyklu: „Czyste szaleństwo" oraz „Czyste intencje". **(mm)**

Godziny pożegnań

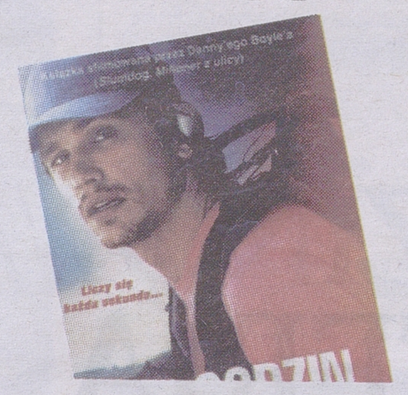

▲ „127 godzin"
▲ Aron Ralston
▲ Świat Książki, Warszawa 20110, s. 352, c. 39,90.

Zaskakująca, inspirująca, miejscami dowcipna relacja z miejsca, gdzie bycie spotyka się ze śmiercią? Książka dla fanów ekstremalnych doznań! Podczas wędrówki przez rzadko uczęszczane kaniony Utah dwudziestosiedmioletni wspinacz i amator aktywnego wypoczynku podziwiał dzikie piękno otaczającej go przyrody. Do czasu, kiedy w głębokim szczelinowym kanionie runął na niego niemal czterystukilogramowy głaz i przygwoździ mu prawą dłoń do skalnej ściany wąwozu. Przez sześć dni - straciwszy nadzieję na ratunek - nagrywał kamerą wideo pożegnania kierowane do rodziny i przyjaciół. Nagle w przypływie olśnienia zrozumiał, że jest jeden sposób uwolnienia... **(ajs)**

Losy równoległe

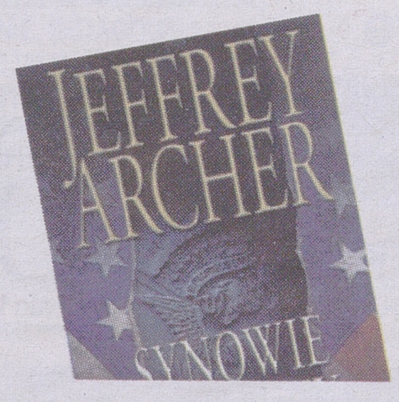

▲ „Synowie Fortuny"
▲ Jeffrey Archer
▲ Dom Wydawniczy Rebis, Poznań 2011, s. 556, c. 27,00.

Książka dokończona przez Archera w więzieniu. Panorama ukazująca współczesną Amerykę poprzez losy dwóch braci bliźniaków. Urodzili się oni pod koniec lat czterdziestych XX wieku w Hartford i natychmiast po porodzie zostali rozdzieleni. Fletcher Davenport rośnie więc na syna milionera, podczas gdy jego brat, Nat Cartwrigght, dorasta w znacznie uboższej rodzinie nauczycielki i agenta ubezpieczeniowego. Nat zostaje bohaterem wojennym z Wietnamu, potem kończy przerwane studia i zostaje finansistą i bankowcem. Fletcher robi błyskotliwą karierę prawniczą i zostaje senatorem. Ich losy po raz pierwszy krzyżują się, gdy obydwaj zakochują się w tej samej dziewczynie. Jednak ostateczna konfrontacja następuje dopiero wtedy, gdy rywalizują o urząd gubernatora. **(ajs)**

Magia zaangażowana



▲ „Łotr. Księga druga Trylogii Zdrady"
▲ Trudi Canavan
▲ Galeria Książki, Kraków 2011, s. 570, c. 44,90.

Żyjąc wśród buntowników, Lorkin stara się dowiedzieć o nich i ich wyjątkowej magii jak najwięcej. Zdrajcy nie są jednak chętni, by podzielić się nią w zamian za wiedzę uzdrowicielską, którą tak desperacko pragną poznać. Choć Lorkin przypuszcza, że obawiają się ujawnić przed światem swoje istnienie, pojawiają się pewne przesłanki, że ich plany są bardziej ambitne. Sonea szuka dzikiego maga, mając świadomość, że Cery nie może w nieskończoność uciekać przed zamachami na swoje życie, mag jednak ma większy wpływ na półświatek, niż się obawiała. Jego jedynym słabym punktem jest więziona w Strażnicy matka. Cykl podobno ma wielu fanów. **(ajs)**

Polubić i zrobić sushi



▲ „Sushi. Od tęczowych roladek do sahimi ze smażonej ryby"
▲ Emi Kazuko
▲ Muza SA, Warszawa 2011, wyd. II, s. 64, cena 27,00

Warto wiedzieć, że sushi - odpowiedź Japończyków na nasze kanapki - międzynarodowy debiut miało pod koniec lat 80. XX w. Dziś w Polsce, zjedzenie sushi nie jest problemem. Emi Kazuko, autorka kulinarnego poradnika o sushi, twierdzi że nie ma smaczniejszej, zdrowszej i oryginalniejszej potrawy. W doskonale zilustrowaniej perfekcyjnymi zdjęciami książce zachęca byśmy sami byli mistrzami sushi (produkty niezbędne do tych kulinarnych eksperymentów znajdziemy w każdym hipermarkecie). Oprócz porad dotyczących podstaw Kazuko przedstawia przepisy na różne rodzaje sushi, np. maki (rolowane), kikka (w kształcie chryzantem), czy oshi (prasowane). Książkę zamyka słownik-indeks. **(mm)**

MUZYKA

doskonałe ▲▲▲▲▲ bardzo dobre ▲▲▲▲ niezłe ▲▲▲ słabe ▲▲ dno ▲

Ze słuchu Ze słuchu Ze słuchu Ze słuchu Ze słuchu



▲ Po dwie statuetki w prestiżowych kategoriach zgarnęły na gali MTV Video Music Awards **Katy Perry**, **Britney Spears** i **Lady Gaga**. I to one, a także będąca w ciąży **Beyonce**, były głównymi gwiazdami imprezy w Los Angeles. Co prawda obrazy **Adele** otrzymały trzy statuetki, ale w mniej liczących się kategoriach profesjonalnych. **Katy Perry** odebrała nagrodę za „Firework" w kategorii Video Roku (na zdjęciu z tego teledysku), a za „E.T." – w Najlepsza Współpraca (i za Najlepsze Efekty Specjalne). **Britney Spears** triumfowała w kategorii Najlepszy Teledysk – Pop („Till The World Ends"), a ponadto dostała statuetkę Michael Jackson Video Vanguard Award. Z kolei **Lady Gaga**, która na gali pojawiła się w... męskim wcieleniu jako **Jo Calderone**, została wyróżniona w kategoriach Najlepszy Teledysk – Wokalistka i Najlepszy Teledysk z Przesłaniem („Born This Way"). Sukcesy panów były skromne. **FOO FIGHTERS** dostał nagrodę w kategorii Najlepszy Teledysk – Rock, **Justin Bieber** za Najlepszy Teledysk – Wokalista, a raper **Tyler, The Creator** okazał się najlepszym debiutantem.
▲ Dwie obecne na gali MTV VMA panie – **Lady Gaga** i **Beyonce** znalazły się też na liście najbardziej wpływowych kobiet na świecie, opublikowanej przez magazyn „Forbes". Pierwsza z nich zajęła miejsce 11., co oznacza spadek (w 2010 r. była na pozycji 7.), ale i tak jest ona najbardziej znaczącą kobietą muzycznego show-biznesu. **Beyonce** przypadło bowiem miejsce 18. Na szczycie zestawienia magazynu „Forbes" znalazła się niemiecka kanclerz Angela Merkel.
▲ „Potęgi" **Lady Gagi** (na zdjęciu) najwyraźniej nie docenia chińskie Ministerstwo Kultury. Nakazało ono właścicielom stron internetowych, z których można ściągać muzykę, aby usunęli oni piosenkę „Judas" amerykańskiej wokalistki. Na „czarnej liście" 100 utworów są też m.in. „Last Friday Night" **Katy Perry** i przebój **BACKSTREET BOYS** sprzed lat – „I Want It That Way". Piosenki, które są dostępne do odsłuchania w Chinach, muszą zostać uprzednio sprawdzone przez władze i dopiero wtedy mogą być rozpowszechniane w tym kraju. W ten sposób chronione jest „bezpieczeństwo kulturalne Chin".





▲ Natomiast polskie Katolickie Stowarzyszenie Dziennikarzy postanowiło chronić telewidzów przed **Adamem „Nergalem" Darskim** (na zdjęciu), liderem zespołu **BEHEMOTH** i zaprotestowało przeciw promowaniu satanizmu przez telewizją publiczną. Chodzi o udział Nergala w programie „The Voice Of Poland" na antenie TVP. Autorzy protestu nazywają wokalistę „zdeklarowanym satanistą i wrogiem chrześcijańskich wartości", a jego zatrudnienie jest zgodą na „promowanie satanizmu w naszym kraju, jawnym przyzwoleniem władz na profanowanie symboliki chrześcijańskiej". Członkowie stowarzyszenia twierdzą, że „**Adam Darski** w swojej publicznej działalności dokonuje licznych profanacji, bezczeszczenia symboli Kościoła Katolickiego, poniża godność katolików. (...) Działalność ta nie jest incydentalna i nie odnosi się do jakiejś dalszej przeszłości. Profanacje dokonywane są od lat, ale obecnie są szczególnie nasilone."
▲ Z kolei **Miley Cyrus** „podpadła" czytelnikom amerykańskiego magazynu „Rolling Stone". Utwór grupy **NIRVANA** „Smells Like Teen Spirit" w wykonaniu 18-letniej gwiazdki został uznany przez nich za najgorszy cover wszech czasów. Na drugim miejscu tego mało chwalebnego zestawienia znalazł się **LIMP BIZKIT** z wersją ballady grupy **THE WHO** „Behind Blue Eyes", a na trzecim – „American Pie" w wydaniu **Madonny**. Pierwszą piątkę uzupełniają **Sheryl Crow** z wykonaniem „Sweet Child O' Mine" **GUNS 'N ROSES** i **Britney Spears**, której dostało się za „profanację" hitu „(I Can't Get No) Satisfaction" **THE ROLLING STONES**.
▲ Krytyka nie przeszkodziła **Miley Cyrus** (na zdjęciu) zarobić w ub.r. 48 mln dolarów. Z tym wynikiem zajęła drugie miejsce w zestawieniu magazynu „People" najbogatszych młodych gwiazd show biznesu. Na szczycie listy znalazł się 17-letni wokalista **Justin Bieber** (53 mln dolarów), który wzbogacił się dzięki sprzedaży płyt i biletów na koncerty, a także za sprawą kasowego sukcesu filmu „Never Say Never" i sprzedaży sygnowanej jego imieniem wody toaletowej. Trzecie



miejsce z 12,5 mln dolarów zajął **Nick Jonas** z **JONAS BROTHERS**.

opr. Semi

Na żywca Na żywca

2 WRZEŚNIA, PIĄTEK

▲ **Ogrodniczki**, remiza Ochotniczej Straży Pożarnej; wystąpi zespół **KARIERA** (jazz/elektronika/post punk), godz. 19; wstęp wolny;

3 WRZEŚNIA, SOBOTA

▲ **Białystok**, ul. Węglowa; podczas koncertu Retrospekcja zagrają **PURE REFLECTION** (metal/hardcore), **THE ICEBREAKER** (metal/rock), **WILD SPIRIT** (rock), **GOD FOR SALE** (metal/rock) i **RELEASE THE CRAKEN** (groove metal/rapcore); godz. 18.30 (wstęp – godz. 18); bilety w cenie 7 zł dostępne w kawiarni Kopiluwak, sklepie Music For You oraz u kolporterów i członków zespołów;
▲ **Supraśl**, Dom Ludowy (Kino Jutrzenka) ul. Piłsudskiego; koncert zespołu **KARIERA** (jazz/elektronika/post punk), godz. 21; wstęp wolny;

5 WRZEŚNIA, PONIEDZIAŁEK

▲ **Raczki**, scena przed Raczkowskim Domem Regionalnym; koncert projektu **Roberta Jaworskiego** (znanego m.in. z grup **ŻYWIOŁAK** czy **ICH TROJE**) – **ROBERTO DELIRA & COMPANY** (hard folk rock); godz. 18; wstęp wolny;

6 WRZEŚNIA, WTOREK

▲ **Białystok**, ul. Węglowa; z koncertem na dachu Red Bull Tourbusa wystąpi **Monika Brodka**, a przed nią – zespół **NEONY** (indie pop punk); godz. 19; wstęp wolny;

9 WRZEŚNIA, PIĄTEK

▲ **Białystok**, Garage Land, ul. Węglowa; w ramach festiwalu Out Of Control odbędzie się impreza w klimatach dubstep/break/hiphop/jungle/drum`n`bass, podczas której wystąpią z live actami **LIQUID MOLLY** i **VSHOOD**, a ponadto zagrają DJ`e: **Auricom** i **Taras**; godz. 21; wstęp wolny;
▲ **Ełk**, Ełckie Centrum Kultury, ul. Wojska Polskiego; koncert zespołu **LAO CHE**; godz. 19; bilety (25 zł w przedsprzedaży, 30 zł w dniu koncertu) do kupienia w Punkcie Informacji Turystycznej;
▲ **Łomża**, Klub PopArt, ul. Wojska Polskiego; podczas koncertu Muzyczne pożegnanie lata zagrają zespoły **DNA** (hard rock/metal) i **MORON** (hardcore/metal); godz. 20; wstęp – 7 zł;

10 WRZEŚNIA, SOBOTA

▲ **Białystok**, Garage Land, ul. Węglowa; drugiego dnia festiwalu Out Of Control, z okazji II urodzin Garage Land wystąpią białoruski zespół **BAGNA** (hardcore/punk), **THE STUBS** (garage punk), **SP3JS BRAD3RS** (dub/reggae) i **OREIRO** (hardcore/punk); godz. 20; wstęp wolny;
▲ **Białystok**, Fama, ul. Legionowa; koncert białoruskiej grupy **BOTANIC PROJECT SOUNDSYSTEM**, łączącej reggae, jazz, hip-hop, raggamuffin, downtempo, dub i folk; godz. 22; wstęp – 8 zł;
▲ **Białystok**, Metro, ul. Białówny; z okazji 10. urodzin BiałystokOnline.pl zagrają jako live act **INNOCENT SORCERS (NIEWINNI CZARODZEJE)** i DJ`e: **Blade**, **Diva** i **Kriztov**; godz. 21; wstęp dla osób z listy gości – bezpłatny, pozostali – 10 zł;
▲ **Supraśl**, Alkierz, ul. Piłsudskiego; koncert zespołu **Jacka „Bielasa" Bieleńskiego – MARYNARZE ŁODZI** (rock/blues/punk/poezja śpiewana), który tworzą muzycy znani m.in. z grup **PLASTIC BAG**, **AGGRESSIVA 69**, **1984**, **COOL KIDS OF DEATH**; godz. 21; **uwaga**: koncert tylko dla osób pełnoletnich;
▲ **Suwałki**, Na Starówce, ul. Chłodna; koncert jednego z najstarszych polskich zespołów punkowych – **THE BILL**; godz. 19.30; bilety (w przedsprzedaży – 15 zł, w dniu koncertu – 20 zł) dostępne w klubie;



▲ STILLBORN
▲ „Los Asesinos del Sur"
▲ Ataman Prod./Pagan

O ile pierwsze wydawnictwa **STILLBORN** do tej pory darzę dużą sympatią, tak po wydaniu kiepsko brzmiącego albumu „Manifiesto de Blasfemia" drogi moje i zespołu nieco rozeszły się (skądinąd świetną płytę „Esta Rebelion Es Eterna", na którą w połowie złożyły się covery, traktuję raczej jako „tribute album" niż pełnoprawne wydawnictwo). Za nowym dziełem **STILLBORN** nie tęskniłem więc mocno i niewiele brakowało, by ominęło mnie chyba największe pozytywne muzyczne zaskoczenie tego roku. Powiem od razu: „Los Asesinos del Sur" to bez wątpienia najlepszy album – jak głosi jego tytuł – „zabójców z południa"! Paradoksalnie, mielecko-tarnowska ekipa ani nie przedstawiła złagodzonej wizji death/black metalu, ani nie postawiła na wypolerowany dźwięk. Wręcz przeciwnie – dźwięki na „Los Asesinos..." to muzyka w swej bodaj najbardziej brutalnej i obskurnej postaci, brzmiąca brudno i oldschool`owo. Wystarczyło jednak trochę łatwo zapamiętywalnych motywów i czytelny, przestrzenny miks całości, by powstała płyta – niezależnie od tego, jak bardzo to słowo nie przystaje do **STILLBORN** – chwytliwa. Choć to oczywiście nie wszystko. Pod pancerzem brutalności i wulgarności kryje się bowiem bardzo wiele kompozycyjnych i aranżacyjnych smaczków. Dotyczy to zarówno wokali, gitar, jak i perkusji. Te pierwsze dają się poznać jako tak obrzydliwe, że aż piękne już w otwierającym płytę „Overture .966". Czasem jednak wokaliści wykorzystują również niemal blackmetalowe patenty, powalają finezyjnymi niczym cios braci Kliczko „chórkami" („Hymn of Destruction"), jęczą niczym potępieni na wieki („Diamonds of the Last Water") czy porażają pokładami wściekłości i desperacji („Stillborn II"). O masie morderczych riffów, ale też zaskakujących zagrywek i przeszywających, choć odartych z wirtuozerii, solówek można byłoby pisać długo. Zapowiedzią tego, że w warstwie gitarowej będzie się działo na tej płycie dużo, jest już „Hymn of Destruction": z jednej strony bardzo brutalny, ale też z miażdżącym riffem i wyraźnymi śladami melodii. Najciekawiej chyba wypada, opatrzony industrialno-filmowym wstępem utwór tytułowy, ale i rozpoczynający się przesterem „Whore of the Whores" robi niemałe wrażenie za sprawą mielących riffów i świdrujących zagrywek. Nawet pół kroku w tyle za gitarzystami nie pozostaje perkusista August, który wyśmienicie „miesza" potworne, urywające głowę blasty ze zwolnieniami, prostymi, rock`n`rollowo-punkowymi rytmami, jak i marszowymi tempami. Przy całej nawałnicy dźwięków niektóre utwory („Son of the Holy Motherfucker", „Los Asesinos...") mają świetny drive, dzięki czemu od razu zapadają w pamięć i zdziwię się, jeśli nie wejdą na stałe do koncertowego zestawu „zabójców", których od dziś stawiam w jednym szeregu z naszymi czołowymi „potworami" z **INFERNAL WAR** i **AZARATH**. Krzywdzące byłoby jednak wyróżnianie poszczególnych utworów, ponieważ „Los Asesinos del Sur" jest bardzo równa i zwarta. Innymi słowy: dźwiękowa anihilacja doskonale zaplanowana i nie mniej sprawnie przeprowadzona przez dojrzałych muzyków, który mają w sobie pokłady agresji i gniewu tak wielkie, jakby byli nastolatkami. Pogratulować!

Sebastian „Semi" Michałowski



URODZINOWA LOTERIA GAZETY WSPÓŁCZESNEJ

Pieniądze czasami spadają jak z nieba!



DO WYGRANIA 40 000 ZŁOTYCH!

Pierwszego kuponu szukaj w dzisiejszym wydaniu.

60 lat GAZETA WSPÓŁCZESNA Blisko Was

Więcej na www.wspolczesna.pl/loteria

WYDZIAŁ GOSPODARKI TURYSTYCZNEJ W EŁKU

5-10 WRZEŚNIA TYDZIEŃ BRANŻOWY
złap bonus edukacyjny
300 zł

WYŻSZA SZKOŁA GOSPODARKI W BYDGOSZCZY

TURYSTYKA I REKREACJA

Zarządzanie turystyką i hotelarstwo
Zarządzanie gastronomią i dietetyka
Transport osobowy i logistyka
Organizacja i zarządzanie sportem
Turystyka zdrowotna i SPA

www.wsg.elk.pl

EŁK, ul. 11 listopada 24, tel. 87 621 76 11

Przedsiębiorstwo Komunikacji Samochodowej w Białymstoku Spółka Akcyjna, ul. Fabryczna 1

poszukuje kandydatów do pracy na stanowisko:
KIEROWCA AUTOBUSU

Wymagania wobec kierowców:
- Prawo jazdy kat D,
- Aktualne badania psychologiczne,
- Ukończony kurs dokształcający na przewóz osób,
- Zaświadczenie o niekaralności,

Zainteresowanych prosimy o kontakt
pod nr tel. (85)6637108 lub (85)6637116,
Logistyka/transport/dystrybucja/zakupy.

STUDIA MAGISTERSKIE
ZARZĄDZANIE, PEDAGOGIKA
PRACA SOCJALNA, TERAPIA,
EDU. ZDROWOTNA i wiele innych!!!
STUDIA LICENCJACKIE
JUŻ OD 99 ZŁ (miesięcznie)
Rekrutacja:
OSTROLEKA
ul. 11 Listopada 20 (ZS nr 1)
tel.: 695 777 400; 697 280 201
www.super-edukacja.pl; www.studiaiebanalne.eu

Więcej ofert pracy
znajdziesz w serwisie
regiopraca.pl

fadbet s.a.
ul. 27 Lipca 60,
15-182 Białystok
tel. 85 664 40 71,
tel. kom. 606 827 782
www.fadbet.com.pl

Budynek handlowo-usługowo-biurowy
Białystok, ul. Stołeczna 2

DO ODBIORU
ostatnie mieszkanie
na ul. Św. A. Boboli 3a

nowa inwestycja
przy ul. 27 lipca 23

Wyższa Szkoła Ekonomii i Innowacji w Lublinie
zaprasza do udziału w bezpłatnych szkoleniach informatycznych

SZKOLENIA INFORMATYCZNE SZANSĄ NA ROZWÓJ PRACOWNIKÓW PRZEDSIĘBIORSTW

bezpłatne szkolenia informatyczne

Miejsce szkoleń
Warszawa Białystok
Rzeszów Kielce Lublin

120 godzin
15-osobowe grupy

Zapraszamy szczególnie
osoby po 45. roku życia

Beneficjenci
- pracownicy mikro, małych i średnich przedsiębiorstw
- osoby prowadzące własną działalność gospodarczą
- z województw: mazowieckiego, podlaskiego, podkarpackiego, świętokrzyskiego i lubelskiego

Tematyka szkoleń:
- Zastosowanie informatyki w procesowym zarządzaniu przedsiębiorstwem
- Systemy multimedialne i grafika komputerowa
- Systemy informatyczne i sieci komputerowe
- Administrator baz danych
- Inżynieria internetowa
- Projektant stron www

Uczestnikom szkoleń zapewniamy:
- wysokiej klasy trenerów
- zwrot kosztów dojazdu
- noclegi
- wyżywienie
- komplet materiałów szkoleniowych
- certyfikat na zakończenie

Więcej informacji i dokumenty rekrutacyjne dostępne na stronie internetowej:
www.informatyka.wsei.lublin.pl
Kontakt z Biurem Projektu:
Wyższa Szkoła Ekonomii i Innowacji w Lublinie
ul. Mełgiewska 7-9, 20-209 Lublin,
tel.: 81 749 32 39, e-mail: informatyka@wsei.lublin.pl

KAPITAŁ LUDZKI NARODOWA STRATEGIA SPÓJNOŚCI
PARP
Wyższa Szkoła Ekonomii i Innowacji w Lublinie
UNIA EUROPEJSKA EUROPEJSKI FUNDUSZ SPOŁECZNY

Projekt współfinansowany przez Unię Europejską w ramach Europejskiego Funduszu Społecznego

żak
CENTRUM NAUKI I BIZNESU
jesteśmy dla Was
mówią o nas, w 81 miastach
że jesteśmy najlepsi

DWULETNIE I JEDNOROCZNE SZKOŁY POLICEALNE
LICEUM OGÓLNOKSZTAŁCĄCE DLA DOROSŁYCH
KURSY

Szkoły za DARMO!

BIAŁYSTOK
ul. Świętego Rocha 6
(I piętro, pok. 15)
tel. 85 746 08 40
ŁOMŻA
ul. Aleja Legionów 40
(CH "4+", II piętro)
tel. 86 215 02 15
SUWAŁKI
ul. Noniewicza 85 f
tel. 87 566 34 20

NAJPOPULARNIEJSZE KIERUNKI:
- administracja
- rachunkowość
- hotelarstwo
- turystyka
- logistyka
- handel
- bhp
- kosmetyka
- fryzjerstwo
- informatyka
- organizacja reklamy
- opiekun społeczny
- architektura krajobrazu
- rolnictwo
- biomasaż I/II
- stylizacja i wizaż
- grafika komputerowa
- budownictwo

wpisowe 0 zł

nieodpłatne zaświadczenia do ZUS, KRUS, MOPS i WKU

infolinia 801 100 777

www.zak.edu.pl
* szczegóły i regulamin oferty dostępne w sekretariacie

STREFA IMPREZ.PL
Zapowiedzi imprez w regionie znajdziesz na
www.strefaimprez.pl

Budujemy radość

Warszawa ul. Skoroszewska
Białystok ul. Ryska
Białystok ul. Gruntowa
Białystok ul. Świętokrzyska

nowe Bojary
JAZ-BUD
www.jaz-bud.pl

Spółdzielnia Mieszkaniowa w Wasilkowie
Osiedle "Lisia Góra"
mieszkania w cenie już od 3585zł/m2
tel. 85 718 53 98,
ul. Nadrzeczna 1, Wasilków
Ekologiczne położenie
na skraju lasu i dogodny dojazd

Przedsiębiorstwo Budowlane
JAZ-BUD Sp. z o.o.
15-843 Białystok, ul. Świętokrzyska 3
tel. 85 651 49 49
e-mail: biuro@jaz-bud.pl
03-438 Warszawa, ul. Kowieńska 24 lok. 3
tel. 22 698 22 23
e-mail: warszawa@jaz-bud.pl

Psycholog radzi



Choroby z urojenia

Pewna starsza kobieta była przekonana, że na jej plecach siedzi diabeł i patrzy na świat przez jej oczy. Miała przy tym koszmarne bóle głowy. Zdecydowała się w końcu pójść do szpitala. Lekarze dawali jej różne leki, ale ona mówiła: „Po co mi leki dajecie? Lepiej tego diabła ze mnie zabierzcie". Ta historia obrazuje jedną z chorób „z urojenia". Napisałem „z urojenia" w cudzysłowie, ponieważ choroba jest rzeczywista, dokucza tak, jak wszystkie inne choroby, choć jej prawdziwa przyczyna leży w psychice, a nie w bakteriach, wirusach, zatruciach itp.

Jak to możliwe, że nasze ciało choruje od tego, co dzieje się w naszej duszy? Jedną z typowych chorób, których rozwój zależy między innymi od naszej psychiki jest nadciśnienie. Pojawia się ono częściej u ludzi odczuwających silną presję czasu i szczególnie skłonnych do rywalizacji. Ludzie ci mają także dotkliwe poczucie odrzucenia (z którego mogą nie zdawać sobie sprawy) oraz przekonanie, że inni nie zaakceptują ich takimi, jakimi naprawdę są w głębi duszy. Mimo to próbują zdobyć uznanie za wszelką cenę: dążą do perfekcji, starają się ciągle być lepsi od innych (rywalizują) i usiłują jak najlepiej wykorzystać czas - wiecznie się spieszą, są non-stop „na wysokich obrotach". Mimo swych niekiedy spektakularnych osiągnięć doświadczają nie dającego się ugasić uczucia, że nadal nie są takie, jakimi powinny być. Organizm osoby, która działa w ten sposób wydziela mnóstwo związków chemicznych, zwiększających wydajność energetyczną. Lecz po latach wysiłku ciało się wyczerpuje - męczy się zwłaszcza serce i układ krwionośny.

Niektórzy psychologowie starali się stworzyć leksykon chorób psychosomatycznych. Twierdzono np., że choroba wrzodowa jest objawem tłumionej potrzeby bycia zależnym i pragnienia ulegania dominacji innych osób. Astmę i skłonność do chorób gardła, oskrzeli czy płuc łączono z trudnościami w zaspokajaniu swoich potrzeb oraz pragnieniem pozostania „małym dzieckiem" a także z przekonaniem, że nigdy nie da się osiągnąć tego, czego się w życiu naprawdę pragnie. Nowotwory wiązano ze skłonnościami do autoagresji, różnymi formami braku samoakceptacji i niechęci do siebie. Jednak źródłem chorób psychosomatycznych mogą być wszelkie tłumione potrzeby psychologiczne. Zazwyczaj staramy się zdławić te pragnienia, których nie akceptuje środowisko, jakie nas wychowało.

Jeśli nie znajdujemy zastępczych sposobów na realizowanie naszych ukrytych, zakazanych potrzeb, to po dłuższym czasie pojawić się może choroba. Przy tym zazwyczaj pęka w naszym organizmie „najsłabsze ogniwo". U niektórych osób będzie to serce, u innych żołądek a u jeszcze innych układ oddechowy. Jakie są zastępcze sposoby realizowania swoich „złych" pragnień? Jest ich kilka. Jeden z najzdrowszych to wykorzystanie własnej energii do robienia rzeczy, użytecznych dla innych ludzi.

dr Marcin Florkowski, psycholog

chora sprawa

Rozmowa >> z Czeskiem Tarasewiczem, mieszkańcem okolic ul. Młynowej

Jedzie pociąg

▲ Co tam słychać, panie Czesiu?

– U mnie nu to głównie, że ja postanowił zrobić sie piosenkopisem.

▲ Że co proszę?

– Najmniej jedne ja piosenke chciał nie chciał musze wzionć napisać. Znaczy słowa bo melodia jest niczego sobie i jo zmieniać nie potrzeba. Tylko nowe tresci warto zgrabnie w kupe złożyć, żep do rymu byli oni i sens nowy ź ich wypłynoł.

▲ A po co?

– Bo stary już jest nie aktualny, jak to sie mówi. Dawniej było tak - Jedzie pociong z daleka,na nikogo nie czeka…

▲ …konduktorze łaskawy, zawieź nas do Warszawy.

– Ło ło, nu nu. Tak spiewali dawniej, terez trzeba zaczonć zgodnie z prawdo - Stoi pociong na staci, gdyż prondowej brak trakci. Druty ktoś podiwanił, szyny jeszcze zostawił.

▲ Dlaczego jeszcze?

– Bo jak dalej pójdzie tak, jak idzie, to i szyny niezadługo bendo źnikać.

▲ Skąd to przypuszczenie?

– Jak to mówio, z życia. Oni, czyli szyny znaczy, so cienżejsze od grubego nawet druta i wzionć ich rozebrać pół kiłosa jak ostatnio z siecio było to o wiele wiencej flaszkow wódy można za to kupić.

▲ Ale chyba trudniej jest je z torowiska poodkręcać.

– Rzeczewiscie trudniej, jednakowoż kolejarzy zaostatnio bardziej so zajente strajkowaniem niż jak pilnowaniem torow albo sieci alektrycznej.

▲ Ooo, panie Czesiu! To jest sprawa zbyt poważna by z jej sobie kpić…pokpiwać…



– Ja pokpiwam?... co on mówi! … Powiem tak : żal nie sciska garło, złosć ogarnia kiedy widze, co sie na kolei dziś wyczynia. Niech nie zapomina, że ja były jest kolejarz i mój ojciec też tak samo był kolejarzem i , pare wujki i kilka stryjow... temu prawo mam powiedzieć, że jak kiedysć było to tam było, ale jeszcze nigdy być nie było tego, co jest dzisiej. Dawniej kolejarzy z dumo sie nosili, mundur kolejarski to wyróżnik był i znak, ze człowiek jest nie byle kto… dzisiej… dziś jest szkoda nawet mówić.

▲ Rzeczywiście coś w tym jest na rzeczy, co pan mówi, ale świat od tego czasu bardzo się odmienił…

– Nu najbardziej chiba nasza kolej, co jest dla mnie całkowicie oczywiste. Jaki może być porzondek w firmie, która podzielona jest na wiencej jak sto różnych spółki?

▲ Mniejszą firmą łatwiej rządzić.

– Może łatwiej, ale sie ze sobo wzionć dogadać take firmy majo znacznie trudniej. W kolejnictwie wszystko musi chodzić jak w zygarku a to dzisiej nie zygarek tylko jakasć piaskowna klepsydra. Dziurawa w dodatku, i tyle. Żep rozkłady jazdy nie zgadzali sie z rzeczewistoscio… a ja jaj, u ju juj... strajki żep urzondzać, ludzi… znaczy sie podróżnych karać za własny bałagan…

▲ Strajki kolejarskie to odrębny całkiem temat, panie Czesiu.

– Może i odrembny ale powiem tak - ich być całkowicie wogle nie powinno. Moge ja zrozumieć, że kolejarz chce pioniondzy wiencej dostać za robote swojo i że szlag normalnych kolejarzow trafia, kiedy widzo te potenżno armie najprzeróżnych prezesow, ich zastempcow, szefow rad nadzorczych czy tam jak sie take cóś nazywa, oraz drugich jeszcze kierownikow jakichsć…

▲ Sądzi pan, że kadra kierownicza jest tym firmom nie potrzebna?

– Czego głupa rznie, sie ide pytać? Ja uważam, że te firmy, spółki znaczy so potrzebne głównie dla ich kierownistwa nu i też tak samo dla niektórych politykow.

▲ ?!?

– Dobrze mieć pod renko jakesci posady dla swoich działaczow partyjnych.

▲ Niech pan nie przesadza.

– On chiba udaje, że tetgo nie widzi. Dobra. Na to mamy dymokracie, zęp sie każdy jeden trzymać mog własnego zdania, chocież na kilometr czuć, że one głupie. Temu zamiast gadać po próżnicy idziem terez tam dzie zawsze i na to, co zwykle.

▲ No więc chodźmy, panie Czesiu złociutki. ▲

promocja

URODZINOWA LOTERIA
GAZETY WSPÓŁCZESNEJ



Szansa na pieniądze ROŚNIE!

GAZETA WSPÓŁCZESNA Blisko Was

* Tylko Prenumeratorzy dostaną specjalne karty loteryjne
* Karta Prenumeratora to dodatkowy los w loterii.

Pierwszego kuponu szukaj w dzisiejszym wydaniu.

Pierwsza karta Prenumeratora już 12 września.



Szczegóły na www.wspolczesna.pl/loteria