Korona króla dla innych >>24

Rozmowa z Tomaszem Frankowskim, napastnikiem Jagi

Prokuratorzy stracą pracę >>6

Afera z wydaniem informacji o białoruskim opozycjoniście

DZIŚ
po południu / w nocy
22° 11°
>>2

GAZETA Białostocka
WSPÓŁCZESNA
Cena gazety w prenumeracie pocztowej 1,24 zł.
ISSN 0137-9488
www.wspolczesna.pl
17 sierpnia 2011
środa
157(17345)
1,70 zł (w tym 8% vat)

Region >> Ponad stu specjalistów zatrudniłyby podlaskie szpitale i poradnie

Brakuje lekarzy

Urszula Ludwiczak
uludwiczak@wspolczesna.pl

Anestezjolodzy, ortodonci, kardiolodzy, psychiatrzy – to najbardziej poszukiwani specjaliści w naszym regionie. Dyrektorzy szpitali i poradni zatrudniliby ich od zaraz. Ale braki na rynku są ogromne. A efekt to problemy pacjentów z dostaniem się do wielu specjalistów.

W powiatach najgorzej

Jak wynika z najnowszego opracowania Podlaskiego Urzędu Wojewódzkiego, w naszym regionie niedobór specjalistów szczególnie dotkliwy jest w zakresie ortodoncji – przydałoby się ich dwa razy tylu i do tego poza Białymstokiem. Tu jest ich bowiem aż 17, podczas gdy np. w Augustowie czy Kolnie nie ma żadnego.

Ciągle nie maleje zapotrzebowanie na anestezjologów. W naszym regionie są szpitale, gdzie zatrudniony jest tylko jeden taki specjalista (np. szpitale w Mońkach, Grajewie, Augustowie, Sokółce i Wysokim Mazowieckim), co powoduje mniejszą liczbę wykonywanych zabiegów.

Generalnie najlepsza sytuacja z dostępem do specjalistów jest w Białymstoku. Dużo gorzej mają mieszkańcy powiatów. Np. neurologów nie ma w Augustowie, Sejnach, Grajewie, Mońkach, Kolnie i Zambrowie. W Augustowie, Sokółce, Wysokiem Maz. i Siemiatyczach nie ma żadnego endokrynologa. Mieszkańcy tych powiatów po poradę muszą jeździć do innych miast. Nie najlepiej jest też z kardiologami. Takich specjalistów nie ma np. w Hajnówce, Kolnie, Sejnach, Siemiatyczach czy Wysokiem Maz. Ale lekarzy tych brakuje też w Białymstoku. Z tego powodu zlikwidowano ostatnio dwie poradnie kardiologiczne, mające umowę z NFZ. Choć tu jest szansa na poprawę.

– Od przyszłego roku wejdą mniejsze obostrzenia dotyczące kadry, zatrudnionej w poradniach specjalistycznych – mówi Adam Dębski, rzecznik podlaskiego NFZ. – Teraz mogą tam pracować tylko specjaliści, od 2012 będą tam mogli pracować tam lekarze bez specjalizacji, ale z przynajmniej 5 letnim doświadczeniem w oddziale chorób serca.

Specjalizacja z problemami

Rozwiązaniem problemu ze specjalistami byłoby wykształcenie nowej rzeszy takich fachowców. Ale nie jest to proste. Ministerstwo zdrowia dwa razy w roku rozdziela między poszczególne województwa miejsca specjalizacyjne. W ub. roku nasz region dostał ich 47, ale nie zawsze pokrywały się z zapotrzebowaniem. Było np. 15 chętnych na ortodoncję, a miejsce tylko 1, czy 6 chętnych na endokrynologię przy 2 miejscach.

– Podstawowym kryterium przyznawania miejsc na specjalizacje powinny być kolejki do lekarzy, które pokazują, jakich specjalistów brakuje – mówi prof. Jan Stasiewicz z Okręgowej Izby Lekarskiej w Białymstoku. ▲



W Magazynie:

▲ **Śniadanie jedzą po zachodzie słońca.** W dzień nawet najbardziej głodni i spragnieni nie



mogą tknąć jedzenia i picia. Powstrzymują się też od całowania i przytulania nawet własnej żony czy też męża. Uczta zaczyna się dopiero po zachodzie słońca. Muzułmanie są aktualnie w połowie Ramadanu. Czy ci mieszkający w Polsce poszczą inaczej niż w krajach arabskich?

>>czytaj w piątek

60 lat minęło...

60 lat Blisko Was

▲ **W roku jubileuszu 60-lecia Gazety Współczesnej** proponujemy naszym Czytelnikom cykl specjalnych wkładek, w których znajdują się zdjęcia i teksty sprzed kilkudziesięciu lat. W najbliższej będziemy w powiecie hajnowskim. Odwiedzimy m.in. spółdzielnię „Las" w Hajnówce, Białowieżę, Czeremchę, Narew...

>>Już jutro

Gm. Michałowo >> Inspektor weterynarii radzi zachować spokój

Chory pies zarażał wścieklizną

Siedem sztuk zarażonego wścieklizną bydła padło w gospodarstwie we wsi Nowosady w gm. Michałowo, niedaleko Zalewu Siemianówka. Zwierzęta zachorowały po pogryzieniu przez chorego psa. Powiatowy Lekarz Weterynarii w Białymstoku mieszkańcom tej okolicy radzi zachować spokój oraz nakazał szczepić psy i trzymać je na uwięzi. Nie należy też wypuszczać z domów kotów.

Gospodarstwo, w którym stwierdzono wściekliznę jest pod specjalną obserwacją inspektorów weterynaryjnych. Wszystkie pozostałe tam zwierzęta zaszczepiono przeciwko wściekliźnie. Dodatkowo powiatowy lekarz weterynarii wyznaczył teren zagrożony wścieklizną obejmujący część gminy Michałowo, którego granice wyznaczają wsie: Jałówka, Nowa i Stara Łuplanka, Leonowicze, Bachury, Zaleszany oraz zbiornik wodny w Siemianówce i granica państwa z Białorusią.

W tym roku to pierwszy przypadek wścieklizny w powiecie białostockim. Rok temu głośno było o chorych nietoperzach w Białymstoku. **(luk)**

Zakazy i nakazy

Na obszarze zagrożonym zakazuje się: urządzania wszelkich polowań oraz odłowów, z wyj. odstrzałów sanitarnych; pozyskiwania zwłok zwierzęcych bez wiedzy powiatowego lekarza weterynarii; wstępu do kompleksów leśnych poza poruszaniem się wyznaczonymi traktami. Nakazuje się trzymać psy na uwięzi, a koty w zamknięciu; pozostawianie zwierząt w okólnikach i na wybiegach pod nadzorem.

Region >> Strajk w Przewozach Regionalnych

Będzie paraliż na kolei

Spełni się jednak najgorszy z możliwych scenariuszy. Dziś pracownicy Przewozów Regionalnych wezmą udział w ogólnopolskim, 24-godzinnym strajku. Oznacza to, że 17 sierpnia, już od minuty po północy, żaden z pociągów tej spółki nie wyjedzie w trasę.

Wczorajsze rozmowy ostatniej szansy między związkowcami (domagającymi się 280-złotowej podwyżki) i ministrem infrastruktury – Grabarczykiem nie przyniosły rezultatów. Małgorzata Kuczewska-Łaska, prezes spółki, apeluje do pasażerów, by w czasie strajku nie wybierali się w podróż pociągami Przewozów Regionalnych. Zaznaczyła, że pasażerowie otrzymają zwrot pieniędzy za bilety jednorazowe kupione na 17 sierpnia lub na tej podstawie będą mogły skorzystać z przejazdu pociągami spółki PKP Intercity. Za bilety okresowe można otrzymać zwrot, proporcjonalnie to terminu ważności biletu.

Podlaski Zakład Przewozów Regionalnych zwrócił się do 15 przewoźników samochodowych o wprowadzenie dodatkowych kursów.

(ika)
Bial

redaktor odpowiedzialny
Jarosław Jabłoński
redakcja@wspolczesna.pl, bezpłatna infolinia 800 127 067
GAZETA WSPÓŁCZESNA
17 sierpnia 2011
środa

60 lat GAZETA WSPÓŁCZESNA Blisko Was


MAGAZYN
Większe uprawnienia małych miast
„ZESŁAŃCY"?

„Gazeta Białostocka" nr 48 (4528), 26 – 27 luty 1966 r.

Cena: 70 groszy

Pisaliśmy 45 lat temu:

„Kiedyś, gdy panoszyło się tu powojenne, niepisane prawo siły, sprytu, cwaniactwa – Gołdap nazywano „Meksykiem". Dla młodych to zamierzchła historia. Nie wszyscy słyszeli o samym porównaniu, a co dopiero o szczegółach tamtych czasów. Dziś północno-zachodni kraniec województwa jest dla jednych obszarem perspektyw gospodarczych, dla innych – krainą pięknych szlaków turystycznych, miejscem jednakowo atrakcyjnym dla letnich, jak i zimowych przygód."

Zdjęcia z archiwum



Śnieżne zimy to zmora każdego kierowcy. 19 lutego 1979 roku nasz fotoreporter sfotografował jednego z nich na ul. Wesołowskiego (obecnie Suraskiej).

Pogoda >> na jutro

po południu / w nocy

Białystok
25° 14°
Ciśnienie 1001 hPa

Łomża
25° 15°
Ciśnienie 1003 hPa

Suwałki
24° 14°
Ciśnienie 997 hPa

W dzień zachmurzenie małe i umiarkowane, na krańcach północnych regionu możliwe słabe przelotne opady deszczu. Wiatr słaby, zmienny.

Białystok >> Recepta na długowieczność to czyste środowisko i dobre odżywianie

Nasze panie mogą pochwalić się najstarszymi metrykami

Mieszkanki województwa podlaskiego żyją najdłużej w całym kraju – wynika z danych GUS, który obliczył, że kobiety w naszym regionie osiągają przeciętnie wiek 81,9 roku. – Zawdzięczany to nieskażonemu środowisku i naturalnej żywności – tłumaczy dr Joanna Zabielska-Cieciuch, białostocki lekarz rodziny.

O przepis na długowieczność, zapytaliśmy ponad stuletnią Helenę Dmochowską z Białegostoku.

– Jak w 1915 roku Rosjanie wywieźli moją rodzinę do Kazachstanu, to tam piłam, myłam się i prałam w wodzie mineralnej z naturalnego źródełka – odpowiada pani Helena, która w marcu tego roku obchodziła 102. urodziny. – To ona mnie pewnie tak zasiliła.

Helena Dmochowska jak na stulatkę jest wyjątkowo żywiołowa. Narzeka co prawda na słuch i wzrok, ale wciąż czyta książki i rozwiązuje krzyżówki.

– Jak ksiądz chodził w tym roku po kolędzie, nie mógł uwierzyć, że mam ponad 100 lat. Powiedział, że nie mam zmarszczek – wyznała pani Helena, chichocząc jak nastolatka.

W Białymstoku osób takich jak nasza rozmówczyni jest ponad 30. – Zawsze pytam jaka jest tajemnica ich wieku – opowiada Mieczysław Mejsak, kierownik Urzędu Stanu Cywilnego w Białymstoku, który odwiedza wyjątkowych jubilatów. – Najczęściej odpowiadają, że regularne odżywianie i... niełatwe życie. Ale są i tacy, którzy przyznają się do kieliszeczka „czystej" dziennie.

Nasi panowie żyją przeciętnie niemal 10 lat krócej (72,5 roku). – Znaczna liczba zgonów wiąże się z dolegliwościami kardiologicznymi. Żeński hormon estrogen wpływają na to, że wolniej rozwija się miażdżyca – tłumaczy dr Zabielska-Cieciuch. **(ika)**

W. Wojtkielewicz



– Nie mam problemów z jedzeniem, nic mnie nie boli, tylko chodzić mi trudno – mówi pani Helena. Pomaga jej córka.

Rekordy

Według rankingu długości życia za Podlasiankami znalazły się kobiety z woj. podkarpackiego (81,8 roku), i małopolskiego (81,4). Mężczyźni z naszego regionu dożywają przeciętnie 72 lat i 6 miesięcy, co zapewnia nam 6. pozycję w kraju. Najdłużej żyją panowie z woj. podkarpackiego i małopolskiego (po 73,7 roku), najkrócej – z woj. łódzkiego (70,1). W przypadku płci pięknej najkrócej żyją kobiety w łódzkim (79,4 roku), śląskim (79,7) i kujawsko-pomorskim (79,8 roku).

Białystok >> W tym roku jemy mniej lodów

Deszczowe lato wrogiem lodziarni

Nawet 20 procent mniej lodów kupili białostoczanie w porównaniu do ub. roku.

Zdaniem właścicieli lodziarni wpływ na mniejszy popyt tych samkołyków miała deszczowa pogoda, ale też mniejsza liczba imprez, jakie były organizowane w centrum miasta.

– Często padało w weekendy, kiedy firmy takie, jak nasza, nastawiają sie na zwiększone obroty – przyznaje Jolanta Siemieńczuk, właścicielka białostockiej lodziarni Bella Vita. – Problemem jest także niewielka liczba imprez na Rynku Kościuszki. Nie ma takiej radosnej, letniej atmosfery, jaka panowała tu jeszcze rok temu.

Radosław Charubin z firmy Multi Ice, produkującej lody Bonano nie załamuje rąk.

– Jasne, że pogoda trochę daje nam się we znaki, jednak liczymy na to, że odrobimy to we wrześniu. Nie sądzę, by pogoda miała być przez cały czas tak fatalna, jak dotychczas, jesteśmy optymistami – podkreśla. **(mf)**

Grabarka >> Uroczystości z pielgrzymami

Prezydent na św. Górze

Prezydent RP Bronisław Komorowski potwierdził swoje przybycie na prawosławne obchody święta Przemienienia Pańskiego na Świętej Górze Grabarce.

Uroczystości rozpoczną się już 18 sierpnia wieczorem, wówczas do sanktuarium przybędą piesze pielgrzymki. Główna liturgia zacznie się o godz. 10 w piątek. To właśnie w niej uczestniczyć będzie głowa państwa. Nie zabraknie także okolicznościowego przemówienia. Co roku na święto Przemienienia Pańskiego przybywa tam tysiące wiernych.

Po uroczystościach na Św. Górze Bronisław Komorowski odwiedzi mieszkańców gminy Czyże (pow. hajnowski). Spotkanie z nimi zaplanowano na godz. 14.30 przed urzędem gminy. **(azda)**

Woj. podlaskie >> Mieszkańcy regionu po alkoholowym świętowaniu wsiedli za kierownice

Długi weekend z rekordami bezmyślności

Blisko 140 nietrzeźwych kierowców zatrzymali podlascy policjanci na drogach podczas długiego weekendu i w trakcie wtorkowych działań „Trzeźwy Poranek". Rekordzista miał ponad 4 promile alkoholu.

Kierującego audi 23-letniego mieszkańca Sokółki mundurowi zatrzymali w weekend w Dąbrowie Białostockiej. Jechał on własnym samochodem, ale kontrole prowadzone przez policję wskazały, że także zawodowi kierowcy prowadzą po alkoholu. W sobotę funkcjonariusze z Grajewa na DK 61 zatrzymali 43-letniego Łotysza kierującego tirem. Badanie alkomatem wykazało u niego ponad 1,5 promila.

Z kolei w poniedziałek w Sokółce na ul. Grodzieńskiej policjanci zatrzymali 50-latka. Mężczyzna kierował ciężarówką z naczepą. Miał ponad 2,5 promila alkoholu. Wczoraj rano brakiem odpowiedzialności wykazał się zatrzymany w Czyżewie mieszkaniec Sokołowa Podl. Kierujący fordem sierrą 56-latek miał 2 promile.

– Wszyscy zatrzymani kierowcy za jazdę pod wpływem alkoholu odpowiedzą teraz przed sądem – zapewnia asp. Justyna Aćman z zespołu prasowego podlaskiej policji. **(bisu)**

W. Wojtkielewicz



W ciągu długiego weekendu podlascy policjanci zatrzymali 115 pijanych kierowców, kolejnych 21 we wtorek rano

redaktor odpowiedzialny
Urszula Bisz

tel. 85 748 74 62
www.wspolczesna.pl
GAZETA WSPÓŁCZESNA
17 sierpnia 2011
środa

Drogowcy się nie wyrobili. Zamknięcie wjazdu w ul. Lipową w Białymstoku będzie później.


W. Wojtkielewicz

Drugi etap przebudowy skrzyżowania ulic Liniarskiego, Malmeda i Lipowej w Białymstoku miał rozpocząć się wczoraj. – Niestety nie zdążyliśmy zakończyć części prac przy ul. Częstochowskiej, nie mogłem więc skierować ludzi na nowy odcinek – tłumaczy Zbigniew Sokolik, właściciel firmy wykonującej przebudowę Lipowej. – Zapewniam jednak, że roboty rozpoczną się w środę z samego rana.
Ruch zostanie przeniesiony na wyremontowaną wcześniej część skrzyżowania, a z ul. Liniarskiego będzie można jechać jedynie w ul. Malmeda. Nie będzie możliwy dojazd do parkingu przy ul. Lipowej. Całe skrzyżowanie ma być gotowe 7 września. Zgodnie z planem rozpoczęły się za to prace na os. Nowe Miasto. Od wczoraj na ul. Sławińskiego na odcinku od ul. Żeromskiego do ul. Wspólnej oraz na ul. Żeromskiego na odcinku od ul. Rzymowskiego do ul. Puławskiego odbywa się wymiana nawierzchni. Roboty, prowadzone przy połówkowym zamknięciu ulic, potrwają do 26 sierpnia. Już jutro zamknięta zostanie ul. Swobodna. Będzie mógł się tu odbywać jedynie ruch lokalny. W związku z tym do 26 sierpnia autobusy linii 9 i 18 będą jeździły przez ul. Produkcyjną i Antoniuk Fabryczny. Dodatkowo z powodu remontu ul. Chełmońskiego zostaną skrócone trasy linii 18 i 28. Autobusy będą dojeżdżały do pętli nawrotowej obok Zakładu Poprawczego przy ul. 27 Lipca. **(wj)**

Woj. podlaskie >> Mieszkańcy regionu wyjeżdżają coraz chętniej za pracą

3,5 tys. euro warte jest emigracji

Od otwarcia niemieckiego rynku pracy wyjechało tam już 15 tys. osób. To jeden z najpopularniejszych kierunków migracyjnych wśród mieszkańców woj. podlaskiego.

Izabela Krzewska
ikrzewska@wspolczesna.pl

Powodem są oczywiście wyższe wynagrodzenia, nawet za prace sezonowe. To one z roku na rok przyciągają coraz więcej chętnych. Za miesiąc wakacyjnej pracy można w Niemczech zarobić nawet 3,5 tys. euro – na takie pensje mogą liczyć pracownicy montażu lub produkcji. Duże zapotrzebowanie występuje również wśród pracowników budowlanych, którzy mogą zarobić przeszło 2 tys. euro miesięcznie.

Jeśli ktoś poszukuje jeszcze ofert pracy sezonowej, może się jednak rozczarować. – W tym roku w ramach EURES-u trafiło do nas mniej ofert pracy sezonowej z każdego kraju – mówi Aneta Mikielewicz, białostocki doradca EURES (sieci publicznych służb zatrudnienia w UE, Norwegii, Islandii, Liechtensteinie i Szwajcarii). – W Niemczech w tym roku nie były dostępne żadne oferty pracy w rolnictwie i to się pewnie nie zmieni zbyt szybko.

Specjaliści poszukiwani

O wiele łatwiej jest znaleźć ofertę pracy na stałe. Dominują tu propozycje dla osób z konkretnymi kwalifikacjami. – Mamy cały wachlarz ofert dla konstruktorów, inżynierów budowy statków – dodaje Beata Chrościńska z Wojewódzkiego Urzędu Pracy w Białymstoku. – Ale pracodawcy poszukują również osób do myjni samochodowej, czy obsługi na lotnisku w Monachium (ok. 100 osób). Spora liczba ofert jest też skierowana do elektroników, spawaczy i dekarzy.

Dodatkowo zachodnie szpitale poszukują w sumie 100 pielęgniarek. Na kandydatów chętnych do przyjazdu do Niemiec czeka ponad 300 miejsc pracy. Bezwzględnie wymagana – znajomość języka niemieckiego.

W gastronomii i na budowie

Jeszcze w zeszłym roku propozycje pracy za Odrą stanowiły 33 proc. wszystkich, jakie trafiły na podlaski rynek. Od Holendrów – 15 proc. i Brytyjczyków – 11 proc. To, do niedawna, najpopularniejsze kierunki wybierane przez Polaków w celach emigracji zarobkowej. Obecnie stawki płac w Anglii w porównaniu do innych krajów Unii Europejskiej nie są najwyższe, lecz nadal atrakcyjne. Na stanowisku kelnera, które jest popularne w okresie wakacyjnym, można zarobić nawet 2,8 tys. euro za miesiąc pracy. Na rynku występuje również zapotrzebowanie na pracowników budowlanych, którzy mogą zarabiać do 2,4 tys. euro miesięcznie, a osoby do pracy w kuchni są w stanie zarabiać od 1,5 tys. euro w górę, za miesiąc pracy.

Obecnie chętni znajdą w sieci EURES oferty pracy na stałe np. w Austrii, czy Holandii dla pracowników produkcyjnych przy sortowaniu i pakowaniu warzyw i owoców, do hipermarketu, elektroinstalatora, dekarza, malarza, kamieniarza, spawacza. W Wlk. Brytanii pracę bez problemu znajdą też rzeźnicy-wykrawacze mięsa.

Holandia hitem emigrantów

Holandia w tym roku postrzegana jest jako hit emigracyjny. Z danych polskiej ambasady w Hadze wynika, że w tym kraju pracuje 170 tys. Polaków. Najłatwiej zatrudnienie można znaleźć w sadownictwie, gdzie miesięcznie zarobki sięgają nawet 2,1 tys. euro.

Niezależnie od tego, gdzie i w jaki sposób zamierzamy szukać pracy, za granicą lub w kraju, powinniśmy pamiętać o kilku kwestiach.

Dokładnie przeczytaj umowę

– Bardzo istotną sprawą jest zadbanie o współpracę z wiarygodnymi i rzetelnymi pracodawcami – mówi Krzysztof Inglot z Work Service. – Duże agencje pośrednictwa pracy, posiadające odpowiednie licencje i zezwolenia, gwarantują legalną i uczciwą pracę na wakacje

Podstawową rzeczą uwiarygodniającą taki podmiot jest posiadanie pozwolenia dyrekcji regionalnej Agencji Federalnej ds. pracy, do prowadzenia zarobkowego użyczania pracowników. Zanim podejmiemy pracę należy też dokładne przeczytać umowę oraz zapoznać się ze szczegółowymi warunkami pracy, w tym godzinowym wymiarem pracy. ▲

Formalności

Druk Bewerbung (CV dla osób zainteresowanych podjęciem pracy sezonowej w Niemczech) trzeba wypełnić po niemiecku. To kolejny dowód na to, że tamtejsi pracodawcy wymagają przynajmniej podstawowej znajomości języka. Formularz dostępny jest na stronie Wojewódzkiego Urzędy Pracy w Białymstoku www.up.podlasie.pl

Woj. podlaskie >>

PiS tnie po broszurze PO

Kłamstwo PO należy przeciąć – grzmieli wczoraj podlascy posłowie Prawa i Sprawiedliwości, a poseł Jacek Bogucki w proteście przeciął wyborczą broszurę PO, w której partia ta chwali się największymi inwestycjami w naszym regionie.

Zdaniem PiS – chwali się zupełnie bezzasadnie, bo większość z tych inwestycji, wcale nie jest ich zasługą.

– Zebraliśmy się tutaj, żeby zaprotestować przeciwko kłamliwej kampanii PO – mówi poseł Mariusz Kamiński. I zaczyna wymieniać: – Budowa drogi krajowej S8 Białystok – Katrynka to projekt powstały jeszcze za rządów PiS, budowa Opery i Filharmonii Podlaskiej to pomysł powstały jeszcze za czasów rządów lewicy, a przez PiS kontynuowany.

Do wyborczych przekłamań podlaskiej PO zaliczył też przypisanie sobie zasług za budowę Centrum Farmacji Uniwersytetu Medycznego w Białymstoku oraz przebudowę ulic w centrum stolicy województwa, bo ta ostatnia inwestycja powstała głównie dzięki środkom z programu Rozwój Polski Wschodniej (PiS sobie przypisuje zasługi za jego powstanie).

– Tych inwestycji już nie można było skreślić. Niestety nie uchroniło to innych inwestycji – twierdzi Krzysztof Jurgiel. Do takich zaliczył wstrzymanie prac nad Via Baltica, Via Carpatia i kolejową Rail Baltica.

Krzysztof Jurgiel zapowiedział, że kandydatów tej partii do Sejmu poznamy w przyszłym tygodniu. **(mk)**

Krótko

▲ **68. rocznicę powstania w białostockim getcie** uczcili wczoraj przedstawiciele władz Białegostoku, goście z zagranicy, a także kilkudziesięciu białostoczan. Główne uroczystości odbyły się pod Pomnikiem Bohaterów Getta. Odmówiono kadysz, żydowską modlitwę za zmarłych, a potem także modlitwę katolicką. Wcześniej złożono kwiaty w miejscu, gdzie stała Wielka Synagoga. Wydarzeniem towarzyszącym obchodom rocznicy był spektakl „Z krwi i nadziei", który powstał na podstawie wspomnień Samuela Pisara. Wystawiono go w Białostockim Teatrze Lalek. Powstanie w białostockim getcie było drugim co do wielkości zrywem ludności żydowskiej przeciwko Niemcom.

▲ **Kolejne przetargi w Zarządzie Mienia Komunalnego w Białymstoku.** Już za tydzień odbędą się przetargi dotyczące dwóch lokali w centrum miasta. Wynająć można pomieszczenie przy ul. Sienkiewicza 7 oraz przy ul. Skłodowskiej 19. W przypadku lokalu przy ul. Sienkiewicza stawka wywoławcza wynosi 50 zł za mkw, w przypadku lokalu przy ul. Skłodowskiej 35 zł za mkw. Obok zaproponowanej stawki czynszu czynnikiem decydującym o wyborze najemcy będzie koncepcja prowadzonej działalności. **(wj)**

BIAL

redaktor odpowiedzialny
Urszula Bisz

tel. 85 748 74 62

www.wspolczesna.pl
GAZETA WSPÓŁCZESNA
17 sierpnia 2011
środa

Nasz patronat >> Akcja Bajkowej Fabryki Nadziei

Lot dzieci po uśmiech



Wojciech Wołkiewicz

Dzieci poleciały w podróż śmigłowcem Mi-17 z prędkością 230 km/h, na wysokości 200 metrów

GW patronat

Trójka podopiecznych Bajkowej Fabryki Nadziei wyruszyła w podróż życia. Śmigłowcem marynarki wojennej polecieli nad morze. Żeby tam zapomnieć o chorobie.

Urszula Krutul
ukrutul@wspolczesna.pl



Adaś i Magda słuchali pilota, który udzielał im wskazówek

Adaś, Weronika i Magda mają po 11 lat i przeszli w życiu wiele. Są po chorobie nowotworowej i teraz uczą się na nowo cieszyć odzyskanym zdrowiem. Wczoraj wraz z opiekunami i Bartkiem Trzeciakiem, prezesem Fundacji Bajkowa Fabryka Nadziei wyruszyli w podróż.

Podróż Nadziei

– Nasza wyprawa potrwa cztery dni – zapewnia Bartek. – Na dzieci czeka mnóstwo atrakcji we Władysławowie, Sopocie, Gdańsku, Gdyni i Malborku. Chciałem bardzo podziękować wszystkim, dzięki którym akcja jest możliwa, m.in. marynarce wojennej, Kasie Stefczyka przy Legionowej w Białymstoku, Infinity Group, urzędowi miasta Sopot.

Dzieci, mimo początkowych obaw, chętnie wsiadły do śmigłowca.

Oddech w walce z chorobą

– Będzie fajnie, cieszę się, że wyjeżdżam – zapewniał przed samym startem Adam Dzięgielewski.

Podobne wrażenia miały dziewczynki – Weronika Piotrowska i Magda Zawadzka.

– Na pewno będzie bardzo fajnie – twierdzi Weronika. – Jestem spakowana i przygotowana na każdą pogodę, ale wierzę, że będzie ładnie!

– Przyznam, że troszeczkę się boję tego śmigłowca, ale zobaczymy jak to będzie – dodaje Magda. – Mamy pływać motorówką i bardzo na to czekam. Wcześniej byłam nad morzem, ale takich wakacji jeszcze nie miałam.

Dziewczynki dodają, że takie akcje są bardzo potrzebne, bo dają chwilę wytchnienia po walce z chorobą. Pomagają też przywrócić uśmiech na twarzach, nie tylko podopiecznych fundacji, ale też ich całych rodzin.

– Adaś jest jeszcze wcześnie po leczeniu, 8 miesięcy po przeszczepie – mówi Celina Dzięgielewska, mama chłopca. – Może dzięki tej podróży zapomni o chorobie.

Alicja Zawadzka dodaje, że jej córka – Magda jest dłużej „na chodzie".

Nietypowe lekarstwo

– Cztery lata temu skończyliśmy leczenie szpitalne, takie wyjazdy są lepszym lekiem, niż najlepsze lekarstwa na oddziale – zapewnia pani Alicja. – Takie akcje przede wszystkim wpływają na psychikę dzieci. Mogą myśleć o czymś pozytywnym, a nie skupiać się na złych rzeczach. To najlepsze, co może być przy wychodzeniu z choroby.

Z podróży cieszą się też piloci marynarki wojennej.

– To wielka przyjemność dla nas, że możemy pomóc – zapewnia kpt. pil. Wojciech Badaj z 43. Bazy Lotnictwa Morskiego w Gdyni. – To bardzo wzruszające.

Białystok >> Ciekawe imprezy na koniec wakacji

Nie nudź się! Wyjdź na miasto.

Podczas wakacji nie musisz się nudzić. W mieście czeka mnóstwo propozycji dla dzieci, młodzieży i dorosłych. Muzeum Podlaskie zaprasza dziś na jednodniowe „Półkolonie z Mensą".

Zajęcia są otwarte i bezpłatne. Impreza adresowana jest do młodzieży w wieku 10-14 lat. W programie przewidziano m.in.: gry planszowe, zagadki architektoniczne, łamigłówki logiczne. Przygotowane zajęcia mają pobudzić młodzież do twórczego myślenia i niekonwencjonalnego rozwiązywania problemów. Start o godz. 10. Zajęcia potrwają do 13. Zapisy przyjmowane są pod nr tel.: 509 336 740 (liczba miejsc ograniczona). Dodatkowo każdy uczestnik półkolonii będzie mógł nieodpłatnie przystąpić do testu IQ organizowanego przez Mensę w Białymstoku. Ciekawą propozycję, również na dziś ma Muzeum Historyczne (ul. Warszawska 37). O godz. 12 rozpoczną się Warsztaty Decupage – Zdobienie biżuterii. Bilety: 15 zł od dziecka (opiekunowie – bezpłatnie). **(uk)**

Potańcówka miejska

Już w najbliższy weekend czeka nas ciekawa impreza. Potańcówka z muzyką na żywo ph. „Białystok idzie na tańce" rozpocznie się 21 sierpnia o godz. 17. To jedyna taka impreza w niesamowitym miejscu – osuszonym stawie w Ogrodzie Branickich. Organizatorem jest Fundacja Zbiory w ramach projektu „Miasto i Folklor". To już druga edycja imprezy, ubiegłoroczna cieszyła się dużym powodzeniem. Przygrywać będzie zespół Whitestok.

Zmiana cen biletów do kina

▲ **Cennik biletów w białostockich kinach Helios** zmieni się od piątku, 19 sierpnia. Bilet normalny na filmy 2D emitowane w poniedziałki, środy i czwartki po godz. 13.30 kosztować będzie 20 zł, ulgowy – 16 zł, dla juniorów i seniorów – 15 zł, poranek – 15 zł, w przedsprzedaży – 16 zł, we wtorki – 15 zł; od piątku do niedzieli: normalny – 22, ulgowy – 18, junior/senior: 17 zł, przedsprzedaż – 18 zł. 3D w poniedziałki, środy i piątki: normalny – 25 zł, ulgowe – 21, we wtorki: 20 zł; weekendy: normalny – 27 zł, ulgowy – 23. **(azda)**

promocja

PLEBISCYT NA NAJPOPULARNIEJSZY WAKACYJNY PRZEBÓJ WSZECH CZASÓW!!!

patron medialny: GAZETA WSPÓŁCZESNA

89,2 FM

radio JARD

Wskaż jedną piosenkę z listy lub wpisz własną propozycję i krótko uzasadnij swój wybór

☐ 01. **Anna Jantar** - Tyle słońca w całym mieście
☐ 02. **Boney M** - Hooray Hooray It`s A Holi Holiday
☐ 03. **Janusz Laskowski** - Beata z Albatrosa
☐ 04. **Lovin` Spoonful** - Summer In The City
☐ 05. **Bajm** - Piechotą do lata
☐ 06. **J. Travolta, O. Newton - John** - Summer Nights
☐ 07. **Darko Domijan** - Zingarella
☐ 08. **Mungo Jerry** - In The Summertime
☐ 09. **Zbigniew Wodecki** - Chałupy welcome to
☐ 10. **Formacja Nieżywych Schabuff** - Lato
☐ 11. **Twoja propozycja:**

Krótkie uzasadnienie:

Imię i nazwisko:
Adres:
Tel. kontaktowy:

Co tydzień czekają WARTOŚCIOWE NAGRODY!
NAGRODY GŁÓWNE: telefon komórkowy, MP5, złota biżuteria

PÓŁFINAŁY - w każdy piątek po godz. 12 na fali 89,2 FM
WIELKI FINAŁ - niedziela, 28.08.2011r. ok. godz. 12:30
na placu przed Klubem Rozrywki Krąg Białystok, ul. Wierzbowa 6
Kupon należy niezwłocznie dostarczyć do redakcji
Radia JARD 89,2 FM: Hotel Turkus, Al. Jana Pawła II 54, 15-703 Białystok
Regulamin konkursu na stronie www.JARD.PL

Oświadczam, iż zapoznałem/am się z regulaminem konkursu radia JARD i zobowiązuję się do jego przestrzegania. Jednocześnie wyrażam zgodę na przetwarzanie przez organizatora podanych przeze mnie danych osobowych zawartych w niniejszym kuponie w celach marketingowych, zgodnie z Ustawą z dnia 27 sierpnia 1997r. o ochronie danych osobowych z późniejszymi zmianami. Oświadczam, że zostałem poinformowany/a o prawie dostępu do treści swoich danych osobowych oraz ich poprawiania a także dobrowolności ich podania.

Region >> Rolnictwo

Nawałnice już przeszły, teraz pora na pomoc

Ulewne deszcze i nawałnice tego lata naraziły podlaskich rolników na bardzo poważne straty. W związku z tym jeszcze do 30 września mogą oni ubiegać się o kredyty preferencyjne na wznowienie produkcji (oprocentowanie 0,1 proc.), ale pod warunkiem że mają ubezpieczone co najmniej 50 proc. upraw lub co najmniej 50 proc. zwierząt w gospodarstwie od co najmniej jednego z rodzajów „klęsk żywiołowych". W przypadku braku ubezpieczenia oprocentowanie kredytu jest znacznie wyższe (3,8 proc.).

Dodatkowo, do 29 sierpnia, na rolników, czeka też wsparcie z Programu Rozwoju Obszarów Wiejskich.

Poszkodowani przez aurę rolnicy mogą też ubiegać się o odroczenie terminu płatności składek do KRUS, rozłożenia ich na raty, a także umorzenia w całości lub w części jak również wypłaty jednorazowego zasiłku do 5 tys. zł. Obecnie w Podlaskim działają. 32 komisje szacujące szkody w gospodarstwach rolnych. **(mk)**

Mońki >> Wyprawka

Wrzuć grosiaka do plecaka

Od 28 do 29 sierpnia w Mońkach zostanie przeprowadzona czwarta edycja akcji „Wrzuć grosiaka do plecaka".

W sklepach oznaczonych logiem akcji, harcerze i wolontariusze będą zbierali przybory szkolne oraz pieniądze na wyprawki szkolne uczniom z ubogich monieckich rodzin. Zbiórka odbędzie się także w niedzielę po mszach w obu monieckich parafiach. Zebrane pieniądze trafią do MOPS-u i szkół.

Pomysłodawcą akcji – jeszcze w 2007 roku – był Rafał Supiński, wtedy uczeń monieckiego liceum. Swoją pasją zaraził wówczas koleżankę Agnieszkę Kuklińską i księdza, Macieja Słyża. **(mk)**

Powiat bielski >> Niedoświadczeni kierowcy często powodują wypadki

Młody nie musi być brawurowy

Wymarzony pierwszy pojazd może być ostatnim, jeśli kierowcy zabraknie wyobraźni.

Krzysztof Jankowski
kjankowski@wspolczesna.pl

Młodzi kierowcy to ostatnio na Podlasiu postrach szos. Coraz więcej jest kolizji i wypadków, w których uczestniczy młodzież. Tylko w poniedziałek 19-latek spowodował karambol opodal Andryjanek, a 17-latka koło Strabli rozbiła się na skuterze.

Policjanci apelują do rodziców młodych kierowców i motocyklistów, by próbowali z nimi rozmawiać o bezpieczeństwie.

– Skutery czy motocykle stały się modnymi prezentami na tzw. „osiemnastki". Młodzi ludzie mają też swoje oszczędności. Kupują pierwsze samochody i jednoślady. Często są one tanie, leciwe, powypadkowe. Taki pojazd może zaskakiwać swoim zachowaniem nawet doświadczonego kierowcę – mówi asp. Zbigniew Bobrowicz, naczelnik wydziału ruchu drogowego KPP w Bielsku Podlaskim.

Doświadczenie jest w cenie

Także instruktorzy nauki jazdy przyznają, że bezpieczeństwo na drodze w dużej mierze zależy od umiejętności i doświadczenia. Potwierdzają to poniedziałkowe wypadki z powiatu bielskiego.

– Przed godziną 18, dziewiętnastolatek spowodował karambol. Oplem vectra najechał na toyotę yaris, która z kolei uderzyła w skręcającą mazdę – opowiadają białostoccy policjanci.

Wszystko to działo się na skrzyżowaniu dróg do Siekluk i Andryjanek. W tym samym czasie na drugim krańcu powiatu bielskiego chęcią spróbowania swoich sił na skuterze zapałała 17-latka.

– Dziewczyna pożyczyła motorower od kolegi, ale podczas hamowania straciła panowanie nad pojazdem i upadła na żwirową drogę – informuje asp. Zbigniew Bobrowicz.

Fot. K. Jankowski



Skuterem o pojemności silnika do 50 cm sześc. może kierować każdy dorosły bez prawa jazdy albo osoba w wieku od 13 do 18 lat posiadająca kartę motorowerową

W efekcie nastolatka ze wsi Łyse opodal Strabli z obrażeniami ciała została przetransportowana helikopterem do białostockiego szpitala.

Uważaj, bo stracisz prawko

Tydzień wcześniej opodal Bociek ucierpieli dwaj młodzi ludzie na motocyklu, którzy czołowo zderzyli się z wyprzedzającym z przeciwka audi.

Od zeszłego roku niedoświadczeni kierowcy są traktowani surowiej od starszych kolegów.

– Jeśli w pierwszym roku posiadania prawa jazdy niedoświadczony kierowca uzbiera 20 punktów karnych, to traci uprawnienia i od nowa musi przechodzić całą procedurę zdania egzaminu – mówi asp. Zbigniew Bobrowicz.

Policja apeluje

Na drodze trzeba zachować zdrowy rozsądek i mieć odrobinę wyobraźni – mówi mł. insp. Arkadiusz Sidorski, zastępca komendant KPP w Bielsku Podlaskim. – Zadbać o kask i odpowiedni strój, a jeśli nie ma się doświadczenia w prowadzeniu jakiegoś pojazdu, to wykupić kilka godzin jazdy z instruktorem. Wreszcie: nie urządzać rajdów na drogach publicznych, bo można zabić siebie i innych! Jeśli motoryzacja, to czyjaś pasja, a wyścigi, to marzenie – może zorganizować imprezę na placu zamkniętym. Przygotować opiekę medyczną, zadbać o ochronę.

W obiektywie



K. Sacharczuk

Bielsk Podlaski. 50 dzieci wzięło udział w tegorocznych „Wakacjach w mieście" przygotowanych przez Osiedlowy Dom Kultury Spółdzielni Mieszkaniowej. – Byliśmy kilka razy w amfiteatrze, jeździliśmy na piknik, odwiedziliśmy leśniczówkę, gdzie bawiliśmy się przy ognisku z przyjaciółmi ze Środowiskowego Domu Samopomocy – mówiły dzieci. **(jan)**



Fot. K. Jankowski

Bielsk Podlaski Obchody Święta Wojska odbywały się w Bielsku przez dwa dni. W niedzielę zorganizowano je przed Pomnikiem Niepodległości Polski. – Dziś chcemy uhonorować tych Polaków, którzy po 1945 roku nigdy nie złożyli broni – mówił poseł Krzysztof Tołwiński i wręczał żołnierzom i ich rodzinom „Ryngrafy Żołnierzy Wyklętych". **(jan)**

Puszcza Białowieska >> Konsultacje

Leśnicy chcą nadal ciąć, ekolodzy mówią o fikcji

Trwają konsultacje projektu lasów ochronnych w Puszczy Białowieskiej w Nadleśnictwach Browsk i Białowieża. Zakończyły się w Nadleśnictwie Hajnówka.

W projektach leśnicy przewidzieli m.in. cięcia rębne, usuwanie drzew chorych i źle ukształtowanych. W szczególnych sposobach gospodarowania lasami ochronnymi proponują m.in. czyszczenia, trzebieże, przebudowę drzewostanów, cięcia rębne.

– Okrzyknięcie Puszczy lasem ochronnym, w którym dozwolone będą te zabiegi gospodarcze, stanowi jedynie ochronę fikcyjną, która umożliwi dalsze wycinanie Puszczy pod szyldem jej ochrony – twierdzą ekolodzy z Pracowni na Rzecz Wszystkich Istot.

Podatek z tytułu lasu ochronnego jest o 50 proc. mniejszy, co ma znaczenie nie tylko dla nadleśnictw. Rada Gminy Białowieża negatywnie zaopiniowała projekt dotyczący zwiększenia powierzchni lasów ochronnych.

– Zmniejszenie wpływów z tytułu podatku leśnego, który obecnie zasila budżet gmin, będzie stanowiło kolejny powód do utrzymania napięć i braku akceptacji miejscowej ludności dla powiększenia parku narodowego – uważają ekolodzy. **(luk)**

zadzwoń do reportera
Justyna Muszyńska

85 748 74 74

www.wspolczesna.pl
GAZETA WSPÓŁCZESNA
17 sierpnia 2011
środa

Kraj >> W wyniku działań polskich władz, białoruski działacz trafił do aresztu

Seremet zwalnia ludzi za skandal

Po wpadce z białoruskim opozycjonistą, pracę w Prokuraturze Generalnej stracił szef departamentu współpracy międzynarodowej i jego zastępczyni.

Andrzej Seremet - po wstępnym postępowaniu służbowym w Prokuraturze Generalnej - doszedł do wniosku, że były nieprawidłowości w działaniach prokuratury.

Zawinił brak kompetencji

Chodzi o sprawę białoruskiego opozycjonisty Alesia Bialackiego. W wyniku decyzji polskiej prokuratury o udzieleniu pomocy prawnej Białorusi, został on aresztowany. Polska prokuratura przekazała bowiem reżimowi w Mińsku dane o przepływach na jego koncie, gdzie zbierane były pieniądze na działalność opozycyjną.

W wyniku skandalu szef departamentu współpracy międzynarodowej w Prokuraturze Generalnej Krzysztof Karsznicki sam zrezygnował ze stanowiska, jego zastępczyni Anna Wiśniewska została zaś odwołana, a wobec referenta sprawy prok. Anny Adamiak wszczęto „dyscyplinarkę".

– Jest mi zwyczajnie przykro jako człowiekowi. To zlekceważenie moich dyspozycji i poleceń – mówił we wtorek Seremet. Podkreślił, że nie dopatruje się w tej sprawie złej woli, a jedynie karygodnych niedopatrzeń.

Seremet powiedział też, że do najbliższego poniedziałku departamentem pokieruje wiceprokurator generalna Marzena Kowalska.


PAP/Paweł Supernak

Prokurator Generalny Andrzej Seremet był jednym z pierwszych, którzy ostro krytykowali decyzję prokuratury ws. Bialackiego

Zlekceważyła zalecenia

Jak podało RMF FM, największy błąd w sprawie popełniła prok. Anna Adamiak. To ona rozpatrywała wniosek strony białoruskiej i skierowała go do realizacji mimo negatywnej opinii prokuratury w Warszawie. Zlekceważyła też zalecenie samego Andrzeja Seremeta, by białoruskie wnioski traktować szczególnie, gdyż mogą one być pułapką stosowaną do zwalczania opozycjonistów.

W środę odbędzie się wspólne posiedzenie sejmowych komisji: Spraw Zagranicznych oraz Łączności z Polakami za Granicą w związku ze sklandalem. – Będziemy rozważać ewentualne zawieszenie wykonywania umowy o pomocy prawnej z Białorusią – ujawnił wiceszef Komisji Spraw Zagranicznych Robert Tyszkiewicz z PO. **(PAP)**

Krótko

▲ **Warszawa >>** Posłowie PiS złożyli we wtorek zdanie odrębne do raportu końcowego komisji śledczej badającej okoliczności śmierci Barbary Blidy. Jak ujawnił Wojciech Szarama, można powiedzieć, że PiS stworzyło własny raport w tej sprawie. – W zdaniu odrębnym punkt po punkcie obalamy wszystkie tezy zawarte w stanowisku Ryszarda Kalisza. Jak dodał, obalone są zwłaszcza te tezy, „które miały doprowadzić do tego, by któryś z polityków PiS stanął przed Trybunałem Stanu".

▲ **W. Brytania >>** Premier odwiedził we wtorek londyńską dzielnicę Tottenham, w której w sobotę 6 sierpnia wybuchły uliczne walki. David Cameron spotkał się z rodzinami, które w następstwie zamieszek straciły dach nad głową. Aresztowani sprawcy będą musieli osobiście usunąć szkody w każdej poszkodowanej dzielnicy. Zniszczenia ocenia się na ponad 200 mln funtów.

▲ **Warszawa >>** Nie było alkoholu w organizmie Andrzeja Leppera – podała we wtorek prokuratura. Polityk powiesił się 5 sierpnia w siedzibie Samoobrony. Wg wstępnej hipotezy, przyczyną samobójstwa mogły być kłopoty finansowe. W jego gabinecie znaleziono dokumenty świadczące o olbrzymich długach byłego wicepremiera. Śledczy czekają jeszcze na wyniki badań toksykologicznych, które mają ustalić, czy w jego organizmie nie było trucizny. **(PAP)**

Nowy Sącz/ Jersey >> Tragedia wstrząsnęła wyspą

Policja przesłuchała rodzinę ofiar z Jersey

Małopolska policja przesłuchała w Nowym Sączu najbliższą rodzinę Polek, które zostały zamordowane na brytyjskiej wyspie Jersey – dowiedziało się RMF FM. Ich zeznania zostały już wysłane do Wielkiej Brytanii. Okazało się, że obie kobiety były siostrami.

Już raz próbował się zabić

Do tragedii doszło w niedzielę po południu w stolicy wyspy Saint Helier. 30-letni Polak Damian Rzeszowski wielokrotnie ranił nożem sześć osób. Wśród ofiar są jego żona Izabela i dwójka ich dzieci, siostra żony i jej córka oraz ojciec obu kobiet.

Sprawca tragedii z obrażeniami trafił do szpitala na Jersey, po tym jak próbował popełnić samobójstwo. Nie został jeszcze przesłuchany przez policję. Polska ambasada w Londynie podaje, że motywem zbrodni były najprawdopodobniej kłopoty rodzinne. Media podkreślają, że zabójca już miesiąc temu próbował się zabić.

Wiadomo, że obie rodziny od 5 lat mieszkają na wyspie. Niedawno wróciły z wakacji w Polsce. Ich sąsiedzi są w szoku. Jersey uchodzi bowiem za bardzo bezpieczne miejsce, gdzie zdarzają się tylko drobne przestępstwa.

– Psychologowie zgłaszają się na ochotnika, by rozmawiać z mieszkańcami o tym, co się stało i wesprzeć ich radą – poinformowały brytyjskie władze.

Modlą się za ofiary

Na wyspie odprawiono w poniedziałek wieczorem specjalną mszę dla polskiej społeczności. W ratuszu wyłożono też księgę kondolencyjną.

– Nie jest istotne, czy chodzi o Anglików, Polaków czy Portugalczyków. Strata życia jest zawsze wielką tragedią. Modlimy się, nic więcej nie możemy zrobić – mówił polski ksiądz Stanisław Adamiak. **(PAP)**

Sąsiedzi w szoku

Sąsiedzi Rzeszowskich nie mogą uwierzyć w to, co się stało, – To była bardzo normalna, kochająca się rodzina – mówi przyjaciółka domu Dominika Nalichowska w rozmowie z BBC. – Znałam ich od dwóch lat, bo nasze dzieci chodziły do tej samej szkoły. Wciąż mam przed oczami obraz tych maluchów i nie mogę uwierzyć, że to się naprawdę dzieje. Cały czas myślę, że znów zobaczę je na ulicy, jak bawią się z moją córką – mówi kobieta.

USA >> Koszmar 18-latki

Będą zarzuty za atrapę bomby

Policja zatrzymała w USA mężczyznę, który przyczepił do ciała 18-latki atrapę ładunku wybuchowego.

Do zdarzenia doszło w Sydney w Australii. 50-letni Paul Peters włamał się do domu bogatego biznesmena 3 sierpnia. Następnie zakleszczył na szyi jego córki Madeleine Pulver, przedmiot, który - według jego słów - miał być zdalnie sterowaną bombą. Włamywacz podkreślił, że posiada ona mikrofon, więc lepiej nie dzwonić na policję. Dziewczyna jednak nie posłuchała. Dwaj saperzy przez 10 godzin rozpracowywali urządzenie, podczas gdy para psychologów pomagała nastolatce zachować spokój. Okazało się, że ładunek był tylko atrapą.

Peterson został zatrzymany przez antyterrorystów z FBI w mieszkaniu swojej byłej żony w La Grange w stanie Kentucky w USA. Po ekstradycji do Australii usłyszy zarzuty porwania, włamania i nielegalnego wtargnięcia do mieszkania.

Okazało się, że 50-latek jest australijskim biznesmenem, absolwentem ekonomii i prawa na Uniwersytecie w Sydney. Ma trójkę dzieci. Mieszka zarówno w Australii, jak i w USA. Na wyspę przyleciał zaledwie kilka tygodni przed incydentem. Policja ujawniła, że „istnieją pewne relacje pomiędzy nim, a rodziną Pulverów, ale nie są one bezpośrednie". **(PAP)**

reklama

nawet do
PÓŁ MILIONA ZŁOTYCH
DOBRA POŻYCZKA GOTÓWKOWA
tylko 2,99%* w skali roku
TERAZ/DO KOŃCA MIESIĄCA
Bez BIK
Dla firm bez ZUS i US
PRZYKŁADOWE RATY DLA POŻYCZKI NA OKRES SPŁATY DO 30 LAT*
35 tys. zł rata 217,37 zł
200 tys. zł rata 1242,13 zł
100 tys. zł rata 621,06 zł
300 tys. zł rata 1863,19 zł
* RRSP dla przyjętych założeń wynosi 7,89%

infolinia: 801 003 160, 608 921 608
www.dobrapozyczka.com.pl
koszt połączenia wg. stawki operatora
reklama nie stanowi oferty handlowej w rozumieniu kodeksu cywilnego

ZNAJDŹ SWÓJ ODDZIAŁ

BIAŁYSTOK	85 6537060
BIELSKO BIAŁA	33 8164346
BYDGOSZCZ	52 3455123
BYTOM	32 7876109
CZĘSTOCHOWA	34 3611475
GDAŃSK	58 3074316
GLIWICE	32 2315611
KALISZ	62 7671009
KATOWICE I	32 7826060
KATOWICE II	32 2000434
KIELCE	41 3434711
KRAKÓW I	12 4331035
KRAKÓW II	12 4261081
KROSNO	13 4251343
LUBIN k/Wrocławia	76 8443302
LUBLIN	81 5323237
ŁOMŻA	86 2166111
ŁÓDŹ	42 6319370
NOWY SĄCZ	18 4145353
OLSZTYN	89 5321060
OPOLE	77 4022005
PŁOCK	24 2623229
POZNAŃ	61 8352234
RADOM	48 3623123
RZESZÓW	17 8621320
SIEDLCE	25 6440307
SIERADZ	43 8225303
SŁUPSK	59 8485305
SZCZECIN	91 3594053
ŚWIDNICA	74 8519763
TARNÓW	14 6277175
WARSZAWA I	22 4203340
WARSZAWA II	22 4360546
WROCŁAW I	71 3357607
WROCŁAW II	71 3428718
ZAMOŚĆ	84 6392720

zadzwoń do reportera
Justyna Muszyńska
85 748 74 74



www.wspolczesna.pl
GAZETA WSPÓŁCZESNA
17 sierpnia 2011
środa

Kraj >> Polityk nie dostał rekomendacji partii na udział w wyborach do Sejmu

Chlebowski odchodzi z PO

Media spekulują, że Zbigniew Chlebowski zrezygnował z członkostwa w Platformie Obywatelskiej, aby wystartować w jesiennych wyborach do Senatu.

Były szef klubu PO Zbigniew Chlebowski rezygnację z członkostwa w Platformie złożył 12 sierpnia. Jej uzasadnienie oraz swoje dalsze plany m.in. dotyczące ewentualnego startu w wyborach do Senatu ma przedstawić w najbliższych dniach. Media już teraz spekulują jednak na temat jego rzekomych planów ubiegania się w tegorocznych wyborach o mandat senatora.

PAP/Jacek Turczyk



Chlebowski twierdzi, że jeszcze nie podjął decyzji ws. kandydowania do Senatu. Nie wyklucza jednak takiej możliwości.

PO: To naturalna decyzja

Chlebowski na razie milczy na ten temat. – Nie ma jeszcze ostatecznej decyzji w tej sprawie – mówił we wtorek dziennikarzom. Zapytany o plotki, jakoby miał startować do Senatu z Krakowa, odparł zaś: „To jakaś bzdura".

Rzecznik klubu PO Paweł Olszewski przypomniał, że w październiku 2009 r. Chlebowski zawiesił swoje członkostwo w PO w związku z tzw. aferą hazardową.

– Decyzja o rezygnacji z członkostwa w partii jest tego konsekwencją. Chlebowski nie otrzymał naszej rekomendacji, jeśli chodzi o kandydowanie w wyborach parlamentarnych, więc ta dzisiejsza decyzja nie dziwi – stwierdził.

– Jest ona zupełnie naturalna – wtóruje Olszewskiemu szef klubu PO Tomasz Tomczykiewicz. Jak powiedział we wtorek dziennikarzom w Sejmie, w ogóle nie jest zaskoczony oświadczeniem Chlebowskiego.

– Nie znalazł się na listach wyborczych Platformy. Jeżeli nadal chce się realizować w polityce, a chce konkurować z własną partią, to bycie w niej byłoby dziwne – ocenił.

Tomczykiewicz, pytany dlaczego Chlebowski nie znalazł się na listach PO, skoro prokuratura umorzyła śledztwo w sprawie afery hazardowej, powiedział, że taką decyzję podjęły władze regionalne partii.

Szef klubu Platformy dodał też, że nie wierzy, że Chlebowski będzie startować w wyborach do Senatu, jako kandydat niezależny.

– To są spekulacje, które raczej się nie potwierdzą – ocenił. Jak dodał w rozmowie z TVN24, jego zdaniem Chlebowski powinien zrobić sobie przerwę w polityce i poszukać innego zajęcia.

Śledztwo umorzone

Prokuratura w kwietniu 2011 r. umorzyła śledztwo ws. afery hazardowej, w którą miał być zamieszany Chlebowski. Nie znaleziono bowiem wystarczających dowodów, wskazujących na popełnienie przestępstwa. Sejmowa komisja śledcza, która również zajmowała się sprawą w raporcie końcowym uznała, że „politycy Platformy Obywatelskiej nie brali udziału w nielegalnym lobbingu". Nie zgodzili się z tym jednak posłowie opozycji.

– Decyzja o odejściu na pewno była dla niego trudna, bo poświęcił Platformie 10 lat. Ale duchem już od dawna był poza partią – podsumował Tomczykiewicz.

Zaszkodził mu skandal

Chlebowski był związany z PO od 2001 r. do czasu „afery hazardowej". Wybuchła ona na początku października 2009 r. po publikacji „Rzeczpospolitej", która ujawniła materiały CBA. Wynikało z nich, że Chlebowski, który był wówczas szefem klubu PO i ówczesny minister sportu Mirosław Drzewiecki mieli działać na rzecz biznesmenów z branży hazardowej. Obaj pracowali w tym czasie nad zmianami w ustawie hazardowej. Choć zaprzeczali oskarżeniom, szybko stracili stanowiska.

Pod koniec października 2009 r. Chlebowski zawiesił swoje członkostwo w PO i w Sejmie zasiada jako poseł niezrzeszony. **(PAP)**

Krótko

▲ **Libia >>** Według najnowszych doniesień, powstańcy opanowali znaczną część miasta Zawija, o które toczą się ciężkie walki od soboty. Jest ono ważnym punktem zaopatrzeniowym dla stolicy kraju, w której nadal rządzi Muammar Kadafi. Toczą się również walki o kontrolę nad innym miastem o wielkim strategicznym znaczeniu - Bregą, gdzie znajduje się port naftowy.

▲ **Rosja >>** Niezamknięcie okien iluminatorów przed wypłynięciem na rzekę było bezpośrednią przyczyną zatonięcia statku pasażerskiego „Bułgaria". Tak orzekła Federalna Służba ds. nadzoru w sferze transportu, która badała katastrofę na Wołdze. Statek zatonął 10 lipca w ciągu kilku minut podczas burzy. Woda na pokład wdarła się właśnie przez otwarte iluminatory, co spowodowało przechył na prawą burtę. W tragedii zginęły 122 osoby.

▲ **Francja >>** Według najnowszej biografii Chanel, która ukazała się we wtorek w USA, pierwsza dama francuskiej mody była szpiegiem Abwehry. Hal Vaughan - autor książki „Sypiając z wrogiem, tajna wojna Coco Chanel" - twierdzi, że projektantka zaczęła współpracę z nazistami w 1940 r., aby wydostać z niemieckiego obozu swego siostrzeńca Andre. Sama Chanel zaprzeczała tym zarzutom, które pojawiły się, gdy po wojnie została aresztowana. Uwolniono ją na prośbę brytyjskiego premiera.

▲ **Niemcy >>** W Akwizgranie 11-letni chłopiec zadzwonił na policję, by poskarżyć się na swoją mamę. – W ogóle nie mam czasu wolnego, bo muszę pracować – narzekał chłopiec. Gdy dyżurny zapytał, o jaki rodzaj pracy chodzi, 11-latek wyjaśnił, że mama każe mu sprzątać dom i taras. Matka szybko odebrała synowi słuchawkę i wyjaśniła, że leniwy chłopiec nie chce sprzątać nawet własnego pokoju. **(PAP)**

reklama

POŻYCZKA
LIMIT
ODNAWIALNY
20 000 zł



AMBER GOLD

Odwiedź naszą placówkę:
AGPUNKT: **Białystok**, Alfa Centrum (2 piętro)
ul. Świętojańska 15

Zapytaj konsultanta:
Infolinia **801 555 444** | **58 731 50 50**
www.ambergold.com.pl

redaktor odpowiedzialny
Piotr Biziuk

085 748 74 74

www.wspolczesna.pl

GAZETA WSPÓŁCZESNA
17 sierpnia 2011
środa

Fotki z dna szuflady >>

Nasz konkurs, cieszący się zainteresowaniem Czytelników, ukazuje się w środowych wydaniach „Gazety Współczesnej". Jeżeli macie Państwo w swoich rodzinnych zbiorach interesujące fotografie albo dokumenty, nadeślijcie je do nas. Dostarczone nam fotki odeślemy, zaś osoby, które udostępnią nam zdjęcia, nagrodzimy upominkami. Czekamy pod adresem: „Gazeta Współczesna", ul. św. Mikołaja 1, 15-419 Białystok, dopisek: „Fotki z dna szuflady". Prosimy pamiętać o adresie zwrotnym.



Łapy, 1963 rok. Święto plonów w Łapach. Niewiele osób pamięta, że na kolejowym osiedlu Wygwizdowa znajdował się stadion. Były tam drewniane trybuny, a tuż za nimi domy kolejarzy. Na fotografii widać kilka ładnie zdobionych wieńców dożynkowych oraz trybunę honorową. W tym roku dożynki gminne w Łapach odbędą się dopiero 11 września. Też na stadionie, który znajduje się na tzw. Bindudze. Foto z archiwum Mariana Olechnowicza.



Święta Woda, po II wojnie światowej. Słynne źródełko w Świętej Wodzie pod Wasilkowem od lat przyciągało pielgrzymów. Na rewersie zdjęcia pieczątka „Uroczystości 10 Niedz. Po W-Nocy Niedz. Po 15 Wrześn.". Zdjęcie publikujemy dzięki uprzejmości pana Henryka z Białegostoku.



Nad Narwią. Tylko urodzeni nad tą rzeką potrafią bez trudu odpychać się długim drągiem od dna. Znają jej nurt i ciągle zmieniające się dno. Tradycyjna pychówka była wykonana z jednego pnia drzewa. Najpierw częściowo wypalana, a następnie drążona specjalnym toporkiem. W Bokinach służyła do podróży do Łap. Rolnicy zwozili nią siano i trawę. A przede wszystkim służyła do połowu ryb, których kiedyś w Narwi było bardzo dużo. Prawie każdy uhowianin chlubił się swoimi sukcesami wędkarskimi. Z tego powodu powstało wiele dowcipów. I tak pewien młodzian chwalił się, że niedaleko mostu złowił wielką rybę. – Ja wyłowiłem niemiecki rower – odparł kpiarsko jego kolega- Nawet światła jeszcze się świeciły. – Niemożliwe – zaprotestował wędkarz, – Skróć nieco swoją rybę, to ja wyłączę światła w rowerze – kpił dalej kolega. Foto W. Piotrowski. Z archiwum Mariana Olechnowicza.



Suraż, przed II wojną światową. Most w Surażu od wieków łączy dwa brzegi rzeki i dwie części tego starego podlaskiego miasteczka. Wielokrotnie był niszczony, później na nowo budowany. W latach trzydziestych ubiegłego wieku stanął solidny most drewniany. Miał nośność do 6 ton. Przed mostem stał znak drogowy nakazu dzisiaj wręcz niespotykany: „Jazda stępa". Niechaj starsi ludzie powiedzą dzieciom co to znaczyło. Fot. W. Piotrowski. Z archiwum Mariana Olechnowicza.



Łapy, 1944 rok. Niemcy opuszczali Białostocczyznę na przełomię lipca i sierpnia 1944 roku. Walki na linii Narwi były ciężkie. Sowieci kilkakrotnie bombardowali Białystok. Mieszkańcy Łap oglądali nocą niesamowity widok błysku rakiet oraz pocisków artyleryjskich, słyszeli huk armat i dział przeciwlotniczych. W niedzielę, 30 lipca 1944 roku, Niemcy podpalili Uhowo i pod osłoną nocy wycofali się do Łap. Wysadzili mosty na Narwi. 31 lipca rozpoczęli niszczenie Łap. Ciężkimi pługami rozerwali linię kolejową, linię elektryczną i telefoniczną. W powietrze wyleciały hale fabryczne warsztatów kolejowych oraz okoliczne domy. Miasteczko zaczęło płonąć. Ludność ukryła się w schronach i kościele. Na wieży świątyni Niemcy zorganizowali posterunek obserwacyjny, który kierował ogniem artylerii.

Samoloty sowieckie ostrzeliwały kościół oraz stanowiska niemieckiej piechoty, znajdujące się w okolicach cmentarza. Rosjanie zbombardowali okoliczne wsie. 6 sierpnia, we wczesnych godzinach porannych przeprowadzili zmasowany atak. Oddali kilka salw w kierunku świątyni, w której znajdowało się wiele osób. Właśnie wtedy ksiądz Czesław Rakowski rozpoczął nabożeństwo. Nagle posypały się cegły i odłamki pocisków. Ksiądz uspokajał ludzi.

O godzinie 11 patrole sowieckie weszły do płonącego miasta. – W trakcie nalotu – wspomina Eugeniusz Kosicki – byliśmy na Goździkach u pani Łapińskiej. Tam przeleżeliśmy w kartoflach całą noc. Nad ranem od strony Uhowa usłyszeliśmy silny wybuch. To Niemcy wysadzili mosty na Narwi.

Do ostatniej chwili trwała ewakuacja warsztatów kolejowych (na zdjęciu warsztaty po walkach). Niemcy planowali także zniszczenie łapskiego kościoła. Wcześniej wysadzili w powietrze wieże świątyni w pobliskiej Płonce.

Rosjanie nacierali z różnych stron. Także od strony cmentarza. Byli bardzo zmęczeni i głodni. – Prowadząc celny ogień – wspomina Eugeniusz Kosicki – trafili w niemiecka limuzynę wypełnioną pasażerami w mundurach. Nagle w Łapach pojawiły się biało-czerwone flagi. – Pierwszego bojca – wspomina pan Eugeniusz – dostrzegłem 7 sierpnia w południe. Przebywaliśmy jeszcze wówczas na Goździkach. Żołnierz miał buty z cholewami, takie w harmonijkę. Na sobie miał szerokie spodnie, przez bluzę był przewieszony pas. Na głowie furażerka z czerwoną gwiazdą, a w ręku pepesza. Tekst Marian Olechnowicz.

redaktor prowadzący
Urszula Bisz

085 748 74 62

www.wspolczesna.pl
GAZETA WSPÓŁCZESNA
17 sierpnia 2011
środa

Opinie

Artykuł „Smród i zgnilizna. Sanepid usunął „sztukę"" o przedwczesnym zlikwidowaniu wystawy z warzyw autorstwa artysty z Azerbejdżanu, wywołał gwałtowną dyskusję wśród naszych internautów:

▲ **Nick: Gość**
www.wspolczesna.pl
Dziwię się rektorowi uniwersytetu, że pozwolił, by narobiono mu przed pałacem. Ale co wymagać, dla niektórych nawet krowia kupa to sztuka. Dziwne, że na takie rzeczy są pieniądze, ale na to, że jakieś dziecko chodzi głodne do szkoły, to już nie ma.

▲ **Nick: Gość**
www.wspolczesna.pl
Może któryś z Polaków w drodze rewanżu pojedzie do Azerbejdżanu i spróbuje ułożyć tam mapę Polski w podobnym miejscu? Ciekawe czy tamtejsze władze wyraziłyby na takie absurdy zgodę?

▲ **Nick: Gość**
www.wspolczesna.pl
Dlaczego mają usuwać? „Zimo, wypier...j" – głosi hasło billboardu, który pojawił się w pięciu największych miastach Polski. To dzieło sztuki, na które pieniądze wyłożyło Ministerstwo Kultury i Dziedzictwa Narodowego. Billboard jest częścią projektu noszącego nazwę „Haft miejski". Napisy na murach, fotografowane przez autorkę stały się treścią haftów. Jeden z tych napisów to właśnie „Zimo, wypier...j". Resort kultury dofinansował ten projekt. Jaką kwotą? Nie udało się tego ustalić, bo rzecznik ministerstwa odmówił komentarza. Ministerstwo Spraw Zagranicznych i polska ambasada w Berlinie sfinansowały powstanie komiksu, który miał przybliżyć niemieckiej młodzieży Fryderyka Chopina. Okazało się jednak, że komiks zawiera wiele wulgaryzmów. „Na ch... on tam stoi?", „Gdzie jest ta ci...?" – takie i inne określenia można znaleźć w komiksie. Cena „imprezy" – 30 000 euro. **(bm)**

Porady >> Podlascy policjanci apelują do rodziców przed rokiem szkolnym:

Wyposaż dziecko w odblaski!

Już niebawem rozpocznie się nowy rok szkolny i dzieci – niejednokrotnie po raz pierwszy – same wyruszą w drogę do szkoły. Warto je do tego właściwie przygotować.

Urszula Bisz
ubisz@wspolczesna.pl

Pozostając bez opieki osoby dorosłej kilku czy kilkunastolatek narażony jest na szereg niebezpieczeństw, przy czym zagrożenia ze strony kierujących pojazdami nie są jedynymi – także kontakt z osobą obcą, czy też agresywnie zachowującym się psem.

– Drodzy rodzice odwołujemy się do państwa przezorności, rozwagi i zapobiegliwości – to od niej w głównej mierze zależeć będzie bezpieczeństwo każdego dziecka – apeluje asp. Ewa Puciłowska z Wydziału Prewencji Komendy Wojewódzkiej Policji w Białymstoku. – Postarajcie się odpowiednio przygotować je do tego, aby pozostając bez waszej opieki – potrafiło samo należycie zadbać o własne bezpieczeństwo oraz unikać sytuacji mogących stwarzać zagrożenie.

Uwrażliwcie je na wszystkie możliwe zagrożenia, jakie mogą na swojej drodze napotkać. Wyposażcie w elementarną wiedzę dotyczącą unikania niebezpieczeństw, właściwego zachowania w sytuacji już powstałego zagrożenia, a także podstawową wiedzę dotyczącą prawidłowego uczestnictwa w ruchu drogowym.

Niestety, brawura, lekkomyślność, a także nieświadomość istniejących w życiu codziennym niebezpieczeństw – skutkuje w praktyce częstokroć tragicznymi wydarzeniami.

Tegoroczne wakacje dobiegają już końca, jednak jest jeszcze czas, który można wykorzystać na spacer z dzieckiem oraz wspólne wyznaczenie najbezpieczniejszej drogi do szkoły (najlepszym rozwiązaniem byłoby, aby poruszało się ono w grupie lub pod opieką osoby dorosłej!). Przy tej okazji zwróćcie uwagę na natężenie ruchu osób i pojazdów oraz miejsca szczególnie niebezpieczne, zwłaszcza rzadko uczęszczane przez przechodniów, bądź słabo oświetlone – zadrzewione przejścia pomiędzy garażami, tory kolejowe, kładki...

Przypomnijcie dziecku podstawowe zasady ruchu drogowego oraz wspólnie wybierzcie najbezpieczniejsze miejsca do przejścia przez jezdnię. Przy tej okazji nauczcie je również właściwego zachowania w stosunku do osób obcych, aby nigdy nie korzystało z oferowanej przejażdżki z nieznajomym, poczęstunku, czy prezentu.

Razem ustalcie godziny wyjścia do szkoły i terminy powrotów z niej oraz warunki i sposoby wzajemnego kontaktowania się w nagłych wypadkach. Zapiszcie dziecku numery telefonów do miejsca, w którym pracujecie, bądź numer telefonu komórkowego, a także numery do służb ratowniczych - policji, pogotowia oraz straży pożarnej. ▲


www.podlaska.policja.gov.pl

Ważnym elementem przygotowań ucznia, który po raz pierwszy idzie do szkoły, jest wyposażenie go w elementy odblaskowe. Nie są one drogie, a mogą uratować życie.

Region >> Trwają letnie akcje krwiodawstwa. Zgłoś się i uratuj komuś życie!

Krew ciągle pilnie potrzebna

Kilkadziesiąt osób oddało krew podczas wtorkowej akcji Regionalnego Centrum Krwiodawstwa i Krwiolecznictwa w Białymstoku w stolicy województwa podlaskiego. Rano ambulans do pobierania krwi stał przed urzędem miejskim, po południu – przy galerii Alfa.

Takie akcje latem są niezbędne. W tym okresie wzrasta bowiem zapotrzebowanie na ten najcenniejszy z leków: jest więcej wypadków i zdarzeń, wymagających interwencji lekarskich. Tymczasem stali krwiodawcy, jak każdy, korzystają z urlopów. Dlatego, aby krwi w magazynach nie brakowało, RCKiK jeździ po całym województwie i zachęca do jej oddawania. Honorowym krwiodawcą może zostać każda zdrowa osoba w wieku 18-65 lat. Trzeba mieć przy sobie dokument ze zdjęciem pozwalający na stwierdzenie tożsamości. Może być to np. dowód osobisty, paszport, prawo jazdy czy też legitymacja szkolna. Dane o potencjalnym dawcy są wprowadzane do komputerowej bazy danych. Przyszły krwiodawca musi też wypełnić ankietę o stanie zdrowia. Po zakwalifikowaniu przez lekarza przyszły dawca otrzymuje lekkostrawny poczęstunek, a następnie przygotowuje się do pobrania krwi. Standardowo pobiera się około 450 mililitrów. Zabieg trwa zwykle kilka minut.

Obecnie krew pełną można pobierać od kobiet nie częściej niż 4 razy do roku, od mężczyzn nie częściej niż 6 razy do roku, a minimalna przerwa między donacjami nie może być krótsza niż 8 tygodni.

(luk)


W. Wojtkiewicz

Na oddanie krwi podczas akcji przy Alfie zdecydował się wczoraj m.in. Marcin Guzowski z Białegostoku

Konkurs >> Nagrody czekają

Zrób zdjęcie misiowi na wakacjach

Zrób zdjęcie swojego ulubionego misia podczas wakacji i weź udział w konkursie! Do wygrania atrakcyjne nagrody: Nintendo 3DS oraz gry komputerowe i planszowe.

Konkurs „Mój miś na wakacjach" przeznaczony jest dla dzieci w wieku do 14 lat. Zadaniem uczestników jest zrobienie zdjęcia swojego ulubionego misia podczas wakacji. Zdjęcia mogą być wykonane aparatem fotograficznym, jak również telefonem komórkowym lub innym sprzętem z funkcją robienia zdjęć (do 1 MB). Prace można nadsyłać do 30 sierpnia. Od tego dnia będzie można oddawać głosy na ulubione prace, klikając na napis „Głosuję na TAK", znajdujący się pod danym zdjęciem.

Zdjęcia należy wysyłać poprzez formularz konkursowy zamieszczony na stronie internetowej www.niedoboryodpornosci.pl. Tam są też szczegóły konkursu i do obejrzenia pierwsze zdjęcia misiów. Wyniki konkursu ogłoszone zostaną 10 września na stronie internetowej kampanii.

(luk)

redaktor odpowiedzialny
Donata Żmiejko

85 748 74 54

Finanse >> Przez najbliższe miesiące na giełdzie może być jeszcze niespokojnie

Ostrożni niech lokują bezpiecznie

Ostatnie tygodnie były bardzo nerwowe dla osób inwestujących na giełdzie. Analitycy przypominają, żeby nie wykonywać nerwowych ruchów, bo jeśli sprzedamy akcje, kiedy są one „na dnie", stracimy najwięcej.

Barbara Kociakowska
bkociakowska@prasapodlaska.pl



Posiadacze jednostek funduszy inwestycyjnych czy akcji powinni starać się zapanować nad nerwami – radzi Bernard Waszczyk, analityk Open Finance. – Bo bardzo łatwo można podjąć niewłaściwą decyzję.

Jego zdaniem, chwilowo największą falę paniki mamy za sobą. Miała ona miejsce w minionym tygodniu. Zawsze, kiedy rynki zachowują się w nieracjonalny sposób, mamy do czynienia z paniką. A w takim czasie bardzo ważne jest zachowanie spokoju.

Nie sprzedawaj „na dnie"

– Z reguły bowiem takie głębokie spadki nie trwają długo – mówi analityk Open Finance. – Potem rynki szybko odreagowują. Sytuacja się bardzo dynamicznie zmienia. Nie wolno więc dopuścić do tego, by sprzedać akcje, kiedy wszystko będzie na dnie. Tydzień później indeksy giełdowe mogą wzrosnąć o kilka lub nawet kilkanaście procent. Nastąpi odbicie.

– Najgorszą rzeczą, jaką możemy zrobić, to kupno akcji, kiedy są one drogie i sprzedanie ich, kiedy na giełdzie trwają spadki i akcje są tanie – dodaje Paweł Majtkowski, analityk Expandera.

To już przerabialiśmy

Sytuację taką obserwowaliśmy już W 2007 r., kiedy był szczyt zainteresowania funduszami inwestycyjnymi. Praktycznie co miesiąc napływały do nich miliardy złotych, bo na giełdzie przez długi czas mieliśmy hossę i ludzie zaczęli traktować fundusze inwestycyjne jak maszynki do robienia pieniędzy. Nie liczyli się w ogóle z taką ewentualnością, że w końcu może przyjść gorszy okres dla giełdowych inwestorów. Kiedy przyszło załamanie, (spadki na masową skalę zaczęły się od 2008 r.) bardzo dużo osób szybko wycofało pieniądze z funduszy, nie dając sobie szansy na odrobienie strat.

Dlatego też ważne jest, by jeśli decydujemy się na inwestycje na giełdzie, przyjąć perspektywę długofalową – na kilka lat. I trzymać się przyjętej wcześniej strategii. Wówczas, nawet jeśli się trafi nam gorszy okres, będziemy mieć jeszcze czas na odrobienie poniesionych strat.

Opinia

> **Bernard Waszczyk**
analityk Open Finance



Bardzo trudno jest teraz prognozować, co będzie w przyszłości – w ciągu najbliższych miesięcy. Ale z całą pewnością można założyć, że jakieś kłopoty będą. Widać, że w wielu państwach są problemy z zadłużeniem. To jest pokłosiem tego wcześniejszego kryzysu bankowego. I na pewno się szybko nie skończy. Czeka nas dłuższy okres niepewności. Każda osoba, która inwestuje w fundusze akcyjne musi się nastawić na to, że sytuacje takie mogą się powtarzać, że rynek może przechodzić fazy od euforii zakupów do paniki. Osoby o słabych nerwach powinny się wystrzegać bardziej ryzykownych inwestycji lub nie inwestować dużo.

Na razie nie liczmy na duże zyski

A czy trwający na giełdzie okres złej passy jest dobrym czasem na inwestycje, zakup akcji?

– Na pewno kiedy akcje są tanie, po przecenie, to może być to dobry moment, by je kupić – mówi Barnard Waszczyk. – Ale nie oznacza to, że teraz już nie będzie dołków. Nikt nie jest w stanie tego przewidzieć.

Dodaje, że z pewnością mamy lepszy moment, by kupić akcje, niż by je sprzedać. Jednak zdaniem analityka Open Finance, w perspektywie kilkunastu miesięcy, raczej nie należy liczyć na jakieś bardzo duże zyski z tego tytułu. Bo te perturbacje na rynku mogą się powtarzać. Trudno jest bowiem przewidzieć czym nas jeszcze rynek zaskoczy, co zrobią politycy (bo tak naprawdę to od nich teraz dużo zależy). Sytuacja jest trochę niepewna.

Ostrożni niech wybierają lokaty

– Myślę, że w najbliższej przyszłości dla osób wyważonych, takich, które nie chcą ryzykować przesadnie, lepszym rozwiązaniem będzie założenie bankowej lokaty czy kupno obligacji skarbowych – mówi Bernard Waszczyk.

Jak tłumaczy, inną, bezpieczną inwestycją może być zakup, popularnego ostatnio, złota. Drożeje ono już od dłuższego czasu i jest postrzegane właśnie jako inwestycja na trudne czasy. Raczej nie stracimy też na zakupie nieruchomości – na przykład mieszkania, jeśli dysponujemy większym kapitałem. ▲

Kredyty >> Najtaniej pieniądze dostaną tzw. klienci wewnętrzni

Pożyczasz teraz – raty są mniejsze

Pożyczki konsumpcyjne są tańsze niż przed wakacjami. A mimo wzrostu stóp procentowych, ich przeciętny koszt całkowity (to ile oddamy dla banku po odliczeniu tego, co pożyczyliśmy) wciąż jest niższy niż przed rokiem.

Klient, który zaciąga obecnie 5 tys. zł kredytu we własnym banku, po dwunastu miesiącach będzie musiał oddać średnio 575 zł więcej niż pożyczył. To o 4,2 proc. taniej niż w sierpniu ubiegłego roku. Natomiast przeciętny koszt całkowity tego samego kredytu dla tzw. klienta zewnętrznego wynosi obecnie 640 zł i jest o 4,2 proc. niższy niż przed rokiem.

– Do spadku średniego kosztu całkowitego kredytów przyczyniło się złagodzenie warunków cenowych w kilku instytucjach jednocześnie – mówi Michał Sadrak, analityk Open Finance.

Tu po kredyt

> Dziesięć najtańszych ofert rocznych kredytów gotówkowych na 5 tys. zł netto (dla tzw. klientów wewnętrznych) – podajemy koszt całkowity kredytu
Getin Bank – 230,4 zł
BNP Paribas – 244,3 zł
BZ WBK – 325,2 zł
Bank Millennium – 373 zł
DnB NORD – 438,5 zł
Kredyt Bank – 443,7 zł
Citi Handlowy – 447 zł
Nordea Bank – 484 zł
Invest-Bank – 484,5 zł
VW Bank direct – 489,4 zł

W sierpniu tańsze niż dwa miesiące wcześniej kredyty oferują między innymi Bank Millennium i Kredyt Bank. Ofertę poprawił również Citi Handlowy i to w sposób nietypowy – zamiast klientom wewnętrznym, bank oferuje obecnie tańsze pożyczki konsumentom, z którymi nie utrzymywał dotychczas żadnych relacji. Prawdopodobnie jest to próba powstrzymania portfela pożyczek gotówkowych przed dalszym kurczeniem się.

W pierwszej dziesiątce najtańszych rocznych kredytów na 5 tys. zł dla klientów wewnętrznych można znaleźć cztery oferty (Getin Bank, BNP Paribas, BZ WBK i Bank Millennium), których koszt całkowity nie przekracza 400 zł.

– Lecz należy dodać, że są to pożyczki o parametrach cenowych zarezerwowanych wyłącznie dla najbardziej wiarygodnych klientów – zauważa Michał Sadrak.

opr. (koci)

Ciekawostki

▲ Według ekspertów mBanku, w sierpniu klienci wykorzystują średnio 2,5 razy więcej funduszy z limitu w koncie niż w innych miesiącach roku. Wśród powodów zwiększonego zainteresowania kredytem odnawialnym można wymienić m.in. chęć sfinansowania wakacji lub szkolnej wyprawki dla dziecka. Teraz w mBanku można skorzystać z promocyjnej oferty kredytu odnawialnego bez prowizji. Jak wynika z badań Instytutu Homo Homini, średnio Polak wydaje na wakacje około 1 tys. zł na osobę. Podobną kwotę muszą przyszykować rodzice, aby zapewnić dzieciom kompletną wyprawkę szkolną z podręcznikami i przyborami szkolnymi.

▲ Polacy mają coraz większe trudności z odkładaniem z pensji – wynika z ankiety ING. W porównaniu z kwietniem tego roku zmniejszyła się liczba oszczędzających, a wzrósł odsetek osób zaspokajających bieżące potrzeby z pożyczek lub kredytów. Przyczyną może być nie tylko wzrost cen, ale także niechęć do zaciskanie pasa. Z przeprowadzanej wśród klientów ING co kwartał ankiety wynika, że od początku roku odsetek osób, którym udaje się przeznaczyć część miesięcznych dochodów na oszczędności, spadł z 44 proc. do niecałych 38 proc. Przybyło za to osób, którym pensja (lub inny osiągany dochód) nie wystarcza do zaspokojenia bieżących potrzeb (zmiana z 33 do 35 proc.) oraz tych, którzy choć wiążą koniec z końcem, to na oszczędzanie już sobie pozwolić nie mogą (zmiana z 24 proc. do ponad 27 proc.)

opr. (koci)

Firma >> Gabinet rehabilitacyjny VitaLift – oprócz fizjoterapii – oferuje również modelowanie sylwetki

Poszedł w ślady ojca

Michał Prejzendanc od dawna myślał o założeniu gabinetu rehabilitacyjnego. Swoje marzenie w końcu zrealizował. Jak przyznaje, nigdy nie pracował na etacie, woli być sam sobie szefem.

Magdalena Prus
mprus@prasapodlaska.pl

Fot. W. Oksztol



– Mój tata zawsze mi powtarzał, że lepszy mały handelek niż dobry szpadelek. To powiedzenie stało się moim mottem – mówi Michał Prejzendanc, właściciel firmy VitaLift.

Firma pana Michała co prawda dopiero rozwija skrzydła, bo działa od lutego, ale ma dobre perspektywy przed sobą. Właściciel nie zamierza stać w miejscu – ma dużo pomysłów, aby jego gabinet rehabilitacyjny był coraz lepszy. Warto podkreślić, że pomysł na taki biznes powstał już przed wieloma laty.

– Mój tata jest lekarzem i prowadzi rehabilitację. Myśl, że kiedyś ja też będę miał taki gabinet, zaszczepiła mi się w zasadzie już od dziecka – wyjaśnia Michał Prejzendanc, właściciel gabinetu VitaLift. – Sam zrobiłem kurs masażu i robię kolejne. Moja żona jest fizjoterapeutką. Oboje prowadzimy firmę.

Do wszystkiego doszli małymi krokami. – Pamiętam, jak zaszedłem do sklepiku spożywczego po bułki i właściciel akurat powiedział, że sprzedaje lokal – opowiada pan Michał. – Od razu pomyślałem, że to idealne miejsce na gabinet.

Jednak po zakupie lokalu minęło jeszcze sporo czasu, zanim został otwarty. Najpierw długi remont, później kupowanie specjalistycznego sprzętu. To wszystko trwało ponad rok.

– Bardzo pomógł mi mój tata, jest specjalistą – wyjaśnia Michał Prejzendanc. – Także podczas kursu masażu poznałem wiele osób z branży, które mi podpowiadały i dzieliły się cennymi radami. Dostałem namiary na wykwalifikowany personel, który dziś u mnie pracuje.

Oprócz fizjoterapii, np. lasera, pola magnetycznego, terapii manualnej kręgosłupa i wielu innych zabiegów, Michał postawił na modelowanie sylwetki. Jak sam mówi, trzeba wciąż się rozwijać, poszerzać ofertę, wprowadzać nowe zabiegi.

– Dlatego mamy też między innymi masaże gorącymi kamieniami i bańkę chińską. Nowością w naszym gabinecie jest teraz liposukcja bezigłowa – tłumaczy pan Michał. – Niedawno organizowaliśmy też dni otwarte, podczas których można było bezpłatnie skorzystać z zabiegów. Wystąpiliśmy na portalu z zakupami grupowymi. To dobry sposób, żeby pokazać się na rynku.

Oferty zatrudnienia z powiatowych urzędów pracy

BIAŁYSTOK
ul. Sienkiewicza 82

pod numerem tel. 85 747 38 12
technik dentystyczny
kierownik działu handlowego – doświadczenie: 3 lata, znajomość języka rosyjskiego
pod numerem tel. 85 747 38 20
kkierowca zaopatrzeniowiec – prawo jazdy kat. C+HDS
mechanik samochodowy – wymagane doświadczenie
instalator zewnętrznych sieci wodno-kanalizacyjnych
operator koparki jednonaczyniowej
spawacz elektryczny/gazowy z uprawnieniami
tokarz
mechanik maszyn i urządzeń – wykształcenie średnie lub wyższe mechaniczne, naprawa maszyn do napojów gorących i słodyczy
pracownik gospodarczy – uprawnienia na wózek widłowy oraz windy towarowe
operator koparko-ładowarki
pod numerem tel. 85 747 38 17
fryzjer z doświadczeniem
szwaczka
krawcowa
pod numerem tel. 85 747 38 14
inspektor technicznego utrzymania nieruchomości – wymagane uprawnienia budowlane

WYSOKIE MAZOWIECKIE
ul. 1 Maja 8, tel. 86 275 86 23

kierowca samochodu ciężarowego – Wysokie Mazowieckie, Moczydły Jakubowięta, Szepietowo, Jabłonka Kościelna
sprzedawca – Wysokie Mazowieckie
kierowca z prawem jazdy kat. CE – Czyżew
mechanik samochodów osobowych – Wysokie Mazowieckie
technik farmaceutyczny – Ciechanowiec
fryzjer damsko-męski – Wysokie Mazowieckie
kierowca z prawem jazdy kat. CE na wywrotkę – Pruszków
grafik komputerowy – Wysokie Mazowieckie
mistrz utrzymania ruchu, technik budownictwa/pracownik ds. przygotowania produkcji – Szepietowo
sprzedawca w sklepie mięsnym – Wysokie Mazowieckie
nauczyciel biblioteki i plastyki – 3 godz. tygodniowo, Dąbrowa Dzięciel
handlowiec, automatyk przemysłowy, produkt menadżer, chemik – Sokoły
kucharz – Sokoły
kierowca z prawem jazdy kat. CE – Krasowo Częstki
stolarz – Szepietowo
kierowca z prawem jazdy kat. CE/operator pompy do betonu – Szepietowo
specjalista ds. obrotu towarowego – Szepietowo
doradca klienta (sprzedaż ubezpieczeń i kredytów) – Wysokie Mazowieckie, kontakt e-mailowy – CV należy wysłać na adres: biuro_123@interia.pl
operator ładowarki – Szepietowo
sprzedawca-magazynier – Wysokie Mazowieckie
elektromechanik, diagnosta samochodowy, mechanik samochodów – Szepietowo
kierowca CE, dekarz – Brzóski Gromki
agent ochrony – Ciechanowiec
dekarz, pracownik budowlany do ociepleń – Szepietowo
kierowca z prawem jazdy kat. C – Wysokie Mazowieckie
sprzedawca na stacji paliw, diagnosta samochodowy – Wysokie Mazowieckie
przedstawiciel handlowy – sprzedaż usług internetowych i telewizyjnych, Wysokie Mazowieckie
kierownik sklepu, sprzedawca – firma Domax, CV, list motywacyjny, zdjęcie należy wysłać e-mailem z dopiskiem: Praca Wysokie Mazowieckie, na adres: mkoniecko@domax.pl
piekarz – Wysokie Mazowieckie
pracownik fizyczny/sortowacz – Szulborze Wielkie
kierowca z prawem jazdy kat. CE/handlowiec – Ciechanowiec
pracownik produkcji – Truskolasy Niwisko
nauczyciel przedmiotu edukacja dla bezpieczeństwa – Rosochate Kościelne
sprzedawca w sklepie optycznym – Wysokie Mazowieckie

SUWAŁKI
ul. Kościuszki 71 A, tel. 87 565 26 50

Oferty otwarte, zawierające dane pozwalające na identyfikację pracodawcy, udostępniane wszystkim osobom zainteresowanym:
operator ładowarki kl. II lub kl. III z rozszerzeniem na Liegherra L-580 – aktualne uprawnienia psychotechniczne, prawo jazdy kat. B, Suwalskie Kopalnie Surowców Mineralnych w Suwałkach, tel. 87 565 16 61
przedstawiciel handlowy – wykształcenie średnie, staż pracy 2 lata na stanowisku, prawo jazdy kat. B, Krakowska Spółdzielnia Niewidomych Sanel, tel. 12 637 29 44 wew. 210
elektryk – aktualne uprawnienia SEP, Imbud w Suwałkach, tel. 87 566 37 42
sprzedawca autogazu – uprawnienia do obsługi stacji, Imbud w Suwałkach, tel. 87 566 37 42
pracownik ochrony – licencja I stopnia, poświadczenie bezpieczeństwa, Ekotrade sp. z o.o., tel. 89 527 63 80
elektryk/mechanik – wykształcenie srednie techniczne, doświadczenie zawodowe – rok, uprawnienia SEP powyżej 1 KV, prawo jazdy kat. B, CV przesyłać na adres e-mail: bbiernacka@services-ges.com, Global Energy Services SA Farma Wiatrowa
nauczyciel przedmiotów zawodowych w technikum organizacji reklamy – wymagane kwalifikacje: wykształcenie wyższe z przygotowaniem pedagogicznym na kierunku zgodnym z nauczanym przedmiotem lub rodzajem prowadzonych zajęć, Zespół Szkół nr 6 w Suwałkach, ul. Sikorskiego 21, tel. 87 565 85 60
tapicer – wykształcenie zawodowe kieunkowe, Przedsiębiorstwo Handlowe Ziarko, tel. 87 565 39 19
tapicer meblowy – PPHU Eksport Import w Suwałkach, tel. 87 565 18 78
pracownik ogólnobudowlany – wykształcenie zawodowe, umiejętność odczytu rysunku technicznego, PPHU Szkło w Suwałkach, tel. 87 565 21 65
hydraulik/spawacz – wykształcenie zawodowe, doświadczenie w zawodzie 5 lat, uprawnienia spawacza gazowo-elektrycznego, Pribo w Suwałkach, tel. 87 563 27 67
tokarz/frezer – doświadczenie w Zawodzie, ZWM Waraksa w Suwałkach, tel. 87 563 21 31
kierowca samochodu ciężarowego – wykształcenie średnie, prawo jazdy kat. C+E, uprawnienia na przewóz rzeczy, aktualne badania psychotechniczne, Usługi Transportowe i Handel w Suwałkach, tel. 87 566 21 51
Oferty „zamknięte" nie zawierające danych pozwalających na identyfikację pracodawcy, udostępniane są wyłącznie osobom zarejestrowanym Powiatowym Urzędzie Pracy w Suwałkach informacje szczegółowe na temat poniższych ofert nie będą udzielane telefonicznie – konieczny jest kontakt bezpośredni z pośrednikiem pracy w pokojach 3, 5, 6, 9, 10:
recepcjonistka – wykształcenie średnie, znajomość języka zachodniego w stopniu komunikatywnym
sprzedawca – wykształcenie zawodowe, obsługa kasy fiskalnej
pracownik produkcji drzewnej
pracownik biurowy – wykształcenie wyższe, doświadczenie przy pisaniu, rozliczaniu, koordynowaniu projektow unijnych, pisanie pism, obsługa maszyn biurowych
kasjer walutowy – wykształcenie średnie, kurs walutowy
nauczyciel bibliotekarz – wykształcenie wyższe kierunkowe
pracownik ogólnobudowlany – doświadczenie w budownictwie
stolarz meblowy – wykształcenie zawodowe
kierowca wózka jezdniowego z wymianą butli gazowych
operator maszyn i urządzeń do produkcji drewna
pielęgniarka – wykształcenie średnie medyczne, doświadczenie 1 rok, praca na 1/2 etatu

ŁOMŻA
ul. Nowogrodzka 1, pok. 108 A (I piętro), tel. 86 215 80 15

Oferty pracy za granicą w ramach sieci Eures:
Austria
wykwalifikowany pracownik CNC – liczba wakatów: 5, język niemiecki komunikatywny w mowie i piśmie
dekarz – liczba wakatów: 5, język niemiecki komunikatywny w mowie i piśmie
elektroinstalator – liczba wakatów: 5, język niemiecki komunikatywny w mowie i piśmie
instalator wodno-gazowo-ciepłowniczy – liczba wakatów: 5, język niemiecki komunikatywny w mowie i piśmie
kamieniarz – liczba wakatów: 5, język niemiecki komunikatywny w mowie i piśmie
malarz budowlany – liczba wakatów: 5, język niemiecki komunikatywny w mowie i piśmie
parkieciarz – liczba wakatów: 5, język niemiecki komunikatywny w mowie i piśmie
ślusarz/ślusarz budowlany – liczba wakatów: 5, język niemiecki komunikatywny w mowie i piśmie
spawacz – liczba wakatów: 5, język niemiecki komunikatywny w mowie i piśmie
stolarz – liczba wakatów: 5, język niemiecki komunikatywny w mowie i piśmie
szklarz – liczba wakatów: 5, język niemiecki komunikatywny w mowie i piśmie
kontroler oprogramowania – liczba wakatów: 1, język angielski dobry w mowie i piśmie
technik budownictwa – liczba wakatów: 1, język niemiecki dobry w mowie i piśmie
kierowca C+E – liczba wakatów: 1, język niemiecki zadowalający w mowie i umożliwiający swobodną komunikację w piśmie
Belgia
monter rur – liczba wakatów: 1, język francuski na poziomie podstawowym lub dobra znajomość języka angielskiego
elektromechanik – liczba wakatów: 10, język francuski na poziomie podstawowym lub dobra znajomość języka angielskiego
spawacz (TIG-MAG-ARC) – liczba wakatów: 5, język francuski na poziomie podstawowym lub dobra znajomość języka angielskiego
Cypr
spawacz TIG stali nierdzewnej – liczba wakatów: 1, język grecki lub angielski komunikatywny
operator maszyn odlewniczych – liczba wakatów: 1, komunikatywna znajomość języka angielskiego
technik naprawy wind – liczba wakatów: 9, dobra znajomość języka angielskiego w mowie i piśmie
Czechy
spawacz – liczba wakatów: 13
analityk systemów komputerowych – liczba wakatów: 1, zaawansowana znajomość języka angielskiego
menadżer sprzedaży – liczba wakatów: 1, dobra znajomość języka angielskiego i/lub rosyjskiego
pracownik badawczy/spec. procesów membranowych – liczba wakatów: 1, dobra znajomość języka angielskiego i/lub rosyjskiego
operator CNC (frezarki) – liczba wakatów: 5, język czeski komunikatywny, język angielski lub niemiecki komunikatywny
Dania
lekarze: radiolog diagnosta (mammografia kliniczna), psychiatria (dorosłych), neurologia, patologia – liczba wakatów: 4, dobra znajomość języka angielskiego lub niemieckiego
Irlandia
wykrawacz – liczba wakatów: 20, znajomość języka angielskiego mile widziana, w razie potrzeby pracodawca oferuje kurs języka angielskiego
Hiszpania
spawacz – liczba wakatów: 2, komunikatywna znajomość języka hiszpańskiego
mechanik maszyn przemysłowych – liczba wakatów: 4, język angielski dobry, język hiszpański podstawowy
Holandia
pracownik produkcyjny – liczba wakatów: 20, dobra znajomość języka angielskiego lub znajomość umożliwiająca swobodną konwersację
pracownik supermarketu – liczba wakatów: 10, angielski lub holenderski komunikatywny
administrator danych – liczba wakatów: 7, język angielski biegły w mowie i piśmie, język rosyjski – dobry
elektryk – liczba wakatów: 3, język angielski lub niemiecki komunikatywny
hydraulik – liczba wakatów: 3, język angielski lub niemiecki komunikatywny
malarz – liczba wakatów: 1-2
mechanik autobusowy – liczba wakatów: 15, język angielski komunikatywny
mechanik tramwajów – liczba wakatów: 2, język niemiecki dobry
Litwa
inżynier energetyki – liczba wakatów: 6, język angielski i rosyjski podstawowy
kierownik robót budowlanych – liczba wakatów: 2, język angielski i rosyjski podstawowy
Malta
informatyk – liczba wakatów: 3, bardzo dobra znajomość języka angielskiego
informatyk (oprogramowanie sieciowe) – liczba wakatów: 2, dobra znajomość języka angielskiego
Norwegia
zbrojarz-betoniarz – liczba wakatów: 5, język norweski lub szwedzki w stopniu komunikatywnym
betoniarz-zbrojarz – liczba wakatów: 4, język angielski w stopniu bardzo dobrym
cieśla konstrukcyjny/stolarz budowlany – liczba wakatów: 5, język norweski lub szwedzki w stopniu komunikatywnym
mechanik silników łodzi motorowych – liczba wakatów:1, znajomość jednego z języków: angielski, szwedzki, norweski na poziomie umożliwiającym dobrą komunikację w pracy
inspektor badań NDT – liczba wakatów: 1, język angielski lub norweski komunikatywny
mechanik samochodów ciężarowych – liczba wakatów: 1, język angielski lub norweski komunikatywny
Niemcy
hydraulik/monter instalacji – liczba wakatów: 2, język niemiecki komunikatywny
pracownik myjni samochodowej TIR – liczba wakatów: 2, język niemiecki komunikatywny
serwisant-mechanik – liczba wakatów: 2, język niemiecki komunikatywny
dekarz/cieśla – liczba wakatów: 2, wymagana komunikatywna znajomość języka niemieckiego

PRACA

Zarabiamy więcej niż w ubiegłym roku

Przeciętne wynagrodzenie w drugim kwartale tego roku wyniosło 3366,11 zł, czyli wzrosło o 5,3 proc. rok do roku – podał Główny Urząd Statystyczny. W ujęciu kwartalnym spadło o 2,9 proc.

Oferty zatrudnienia z powiatowych urzędów pracy, centrum opiekunek i OHP

malarz/lakiernik – liczba wakatów: 4
piekarz/cukiernik – liczba wakatów: 10, podstawowa znajomość języka niemieckiego
pomocnik magazyniera – liczba wakatów: 30, podstawowa znajomość jęz. niemieckiego
kelner/kelnerka – liczba wakatów: 2, bardzo dobra znajomość języka niemieckiego
kierowca C+E – liczba wakatów: 2, język niemiecki płynny w mowie i piśmie
psycholog – liczba wakatów: 1, język niemiecki płynny w mowie i piśmie
monter elektronik – liczba wakatów: 10, język niemiecki dobry w mowie i piśmie
kierowca betoniarki – liczba wakatów: 1, język niemiecki dobry w mowie i piśmie
monter opon-wulkanizator – liczba wakatów: 2, język niemiecki komunikatywny
pracownik infolinii – liczba wakatów: 1, język angielski dobry, język niemiecki biegły
Polska
tajemniczy klient – liczba wakatów: 100, biegła znajomość języka polskiego, dobra znajomość języka angielskiego w mowie i piśmie
osoba do badań terenowych – liczba wakatów: 1, język angielski komunikatywny
Słowacja
szwaczka – liczba wakatów: 40, pracodawca nie wymaga znajomości języka obcego, znajomość języka słowackiego lub angielskiego będzie dodatkowym atutem
Wielka Brytania
szef kuchni – liczba wakatów: 1, język angielski bardzo dobry
szwaczka (praca na zmianę nocną) – liczba wakatów: 50-100, język angielski bardzo dobry w mowie i piśmie
wykrawacz (rzeźnik, wykrawacz wieprzowiny) – liczba wakatów: 50-100, dobra znajomość języka angielskiego
szwaczka/szwacz – liczba wakatów: 50, język angielski w stopniu komunikatywnym
szwaczka/szwacz – liczba wakatów: 20, język angielski nie wymagany
operator frezarki/tokarz – liczba wakatów: 1, język angielski na poziomie komunikatywnym
operator prasy krawędziowej – liczba wakatów: 2, język angielski bardzo dobry

SOKÓŁKA
ul. Kryńska 40, tel. 85 722 90 10

kierowca samochodu ciężarowego – prawo jazdy kat. C+E, uprawnienia na przewóz rzeczy, doświadczenie, transport międzynarodowy, wynagrodzenie: od 1600 zł.
Informacje o ofercie pod nr tel. 85 711 35 39, 502 218 311
elektryk-elektronik – wykształcenie wyższe kierunkowe, doświadczenie mile widziane, uprawnienia SEP powyżej 1 KW, wynagrodzenie: 1500-2000 zł.
Informacje o ofercie:
ul. Targowa 15,
16-100 Sokółka
nauczyciel techniki – wykształcenie wyższe kierunkowe, uprawnienia pedagogiczne do nauczania przedmiotu techniki, umowa o pracę na 4/18 etatu, wynagrodzenie: od 160 zł do 480 zł.
Informacje o ofercie :
Zespół Szkół Samorządowych,
16-120 Krynki,
ul. Aleja Szkolna 10,
tel. 85 722 86 48,
e-mail: gimsek_krynki@op.pl
operator urządzeń kruszqco-sortujących – uprawnienia operatora urządzeń kruszqco-sortujących, praca na trzy zmiany: od godz. 6 do 14, od 14 do 22, od 22 do 6, wynagrodzenie: od 14 do 14,50 zł/godz.
Informacje o ofercie pod nr tel. 693 889 938, 667 778 802, e-mail: krystian.grzeszczak@oksm.pl
operator zespołu przenośników – praca na trzy zmiany: od godz. 6 do 14, od 14 do 22, od 22 do 6, wynagrodzenie: od 14 zł/godz.
Informacje o ofercie pod nr tel. 693 889 938, 667 778 802, e-mail: krystian.grzeszczak@oksm.pl
kierowca samochodu ciężarowego – prawo jazdy kat. C+E, uprawnienia HDS, uprawnienia na przewóz rzeczy, doświadczenie zawodowe min. 1 rok, wynagrodzenie: 2000-3000 zł.
Informacje o ofercie:
PUH ALDAR,
ul. Kryńska 34,
16-100 Sokółka,
tel. 85 711 27 53
mechanik pojazdów – wykształcenie min. zawodowe w kierunku mechanika samochodowa, doświadczenie zawodowe w zakresie mechaniki mile widziane, umiejętność pracy samodzielnej i w zespole, zaangażowanie, dyspozycyjność, wynagrodzenie: od 1386 zł.
Informacje o ofercie pod nr tel. 85 711 35 39, 502 218 311
księgowa/kadrowa – wykształcenie min. średnie ekonomiczne – mile widziany kierunek rachunkowość, doświadczenie zawodowe na podobnym stanowisku, dobra umiejętność obsługi komputera, znajomość programów kadrowych i Płatnika, umiejętność pracy samodzielnej i w zespole, zaangażowanie, dyspozycyjność, znajomość języka angielskiego w stopniu komunikatywnym, wynagrodzenie: od 1400 zł.
Informacja pod nr tel. 85 711 01 24, 85 711 01 25.
Dokumenty aplikacyjne kierować na adres:
Verde sp. jawna,
16-100 Sokółka,
ul. Białostocka 200
technik fizjoterapii, technik masażysta – wykształcenie min. średnie kierunkowe, prawo jazdy kat. B, mile widziany własny samochód, wynagrodzenie: od 1386 zł.
Giełda pracy w PUP Sokółka, ul. Kryńska 40, pok. nr 12, godz. 10 – 22.08.2011 r.
Informacje o ofercie pod nr tel. 504 125 465
nauczyciel techniki – wykształcenie wyższe kierunkowe, uprawnienia pedagogiczne, umowa o pracę na 0,11 etatu, wynagrodzenie: od 242 do 329 zł.
Informacje o ofercie pod nr tel. 85 711 17 86, Szkoła Podstawowa Gieniusze, 16-100 Sokółka
nauczyciel przyrody – wykształcenie wyższe kierunkowe, uprawnienia pedagogiczne, umowa o pracę na 9/18 etatu.
Informacje o ofercie pod nr tel. 85 711 15 25, e-mail: janowszczyznasp@tlen.pl
konstruktor – wykształcenie wyższe techniczne – mile widziany kierunek mechanika i budowa maszyn, mile widziane doświadczenie w pracy na podobnym stanowisku, bardzo dobra obsługa komputera (znajomość programów AUTO CAD, SOLID WORKS), znajomość zasad rysunku technicznego i podstaw konstrukcji maszyn, umiejętność sporządzania dokumentacji technicznej, umiejętność organizowania pracy samodzielnej i w zespole, zaangażowanie, dyspozycyjność, znajomość języka angielskiego – komunikatywna, wynagrodzenie: od 1400 zł.
Farmer sp. z o.o.,
16-100 Sokółka,
ul. Białostocka 200,
nr tel. 85 711 01 00, 85 711 01 05,
e-mail: farmer.sokolka@wp.pl
kierowca samochodu dostawczego – wykształcenie średnie, prawo jazdy kat. B, uprawnienia ADR, przewóz rzeczy, mile widziana działalność gospodarcza, wynagrodzenie: od 1800 zł.
Informacje o ofercie pod nr tel. 85 711 14 09, 601 069 303, faks: 85 711 75 34

SIEMIATYCZE
ul. Leg. Piłsudskiego 3, tel. 85 656 60 13

nauczyciel upośledzonych umysłowo, oligofrenopedagog – wykształcenie wyższe magisterskie z przygotowaniem pedagogicznym w zakresie oligofrenopedagogiki, 1 os., praca w Drohiczynie
nauczyciel języka polskiego – wykształcenie wyższe magisterskie z przygotowaniem pedagogicznym w zakresie języka polskiego, 1 os., praca w Drohiczynie
nauczyciel bibliotekarz – wykształcenie wyższe magisterskie z przygotowaniem pedagogicznym w zakresie bibliotekarskim, 1 os., praca w Drohiczynie
nauczyciel techniki – wykształcenie wyższe magisterskie z przygotowaniem pedagogicznym, studia podyplomowe w zakresie techniki, 1 os., praca w Drohiczynie
nauczyciel wiedzy o kulturze – wykształcenie wyższe magisterskie z przygotowaniem pedagogicznym, studia podyplomowe w zakresie wiedzy o kulturze, 1 os., praca w Drohiczynie
nauczyciel wychowania do życia w rodzinie – wykształcenie wyższe magisterskie z przygotowaniem pedagogicznym, studia podyplomowe bądź kurs kwalfikacji w zakresie wychowania do życia w rodzinie, 1 os., praca w Drohiczynie
ślusarz – wykształcenia zawodowe w kierunku ślusarz, mile widziane doświadczenie w zawodzie, oferta dla zarejestrowanych w urzędzie bądź mogących się zarejestrować, 1 os., praca w Siemiatyczach
nauczyciel techniki – wykształcenie wyższe z przygotowaniem pedagogicznym w zakresie techniki, uprawnienie do prowadzenia zajęć z wychowania komunikacyjnego, 1 os., praca w Ostrożanach
robotnik przygotowujący drewno – wykształcenie podstawowe, 1 os., praca w Romanówce
sprzątaczka – wykształcenie podstawowe, 1 os., praca w Grodzisku
kierowca samochodu osobowego – wykształcenie zasadnicze zawodowe, prawo jazdy kat B, 2 os., praca w Grodzisku
przetwórca owoców i warzyw – wykształcenie minimum podstawowe, książeczka zdrowia, 5 os., praca w Siemiatyczach
przetwórca owoców i warzyw – operator urządzeń przetwórstwa owocowo warzywnego, wykształcenie średnie mechaniczne lub elektryczne, książeczka sanitarno-epidemiologiczna, 2 os., praca w Siemiatyczach
pomoc cukiernika – wykształcenie podstawowe, 1 os., praca w Grodzisku
pomoc piekarza – wykształcenie podstawowe, 1 os., praca w Grodzisku

MOŃKI
ul. Wyzwolenia 22, tel. 85 727 87 26

konsultant-doradca klienta – wykształcenie min.średnie,mile widziany własny samochód-dokumenty aplikacyjne (list motywacyjny oraz CV należy kierować na adres: robert.zalewski@drb.pl
piekarz – wykształcenie średnie, wymagany staż pracy w tym zawodzie
nauczyciel nauczania początkowego – wymagane wykształcenie wyższe kierunkowe
pracownik ochrony – wymagane orzeczenie o stopniu niepełnosprawności
kierownik sklepu – wymagane doświadczenie w sprzedaży na podobnym stanowisku
stolarz – znajomość pracy w branży stolarka meblowa

GRAJEWO
ul. Strażacka 6 A, tel. 86 261 30 24

technik elektronik – wymagane wykształcenie średnie elektroniczne, umiejętność posługiwania się miernikiem i sprzętem serwisowym
operator urządzeń do produkcji mas bitumicznych – wymagane wykształcenie średnie (technik elektryk, elektronik lub mechanik maszyn)
inżynier elektryk/kierownik budowy – wymagane wykształcenie wyższe kierunkowe, mile widziane uprawnienia budowlane
mechanik samochodów ciężarowych – wymagane prawo jazdy kat. C+E oraz doświadczenie w zawodzie
mechanik maszyn rolniczych – wymagane doświadczenie w zawodzie oraz prawo jazdy kat. B
operator koparko-ładowarki – wymagane uprawnienia oraz doświadczenie w zawodzie
tokarz/frezer – wymagane min. 2 lata doświadczenia na ww. stanowisku
spawacz/ślusarz – wymagane min. 2 lata doświadczenia na ww. stanowisku

OSTRÓW MAZOWIECKA
ul. 3 maja 55, tel. 29 745 21 51, 29 745 21 52, 29 745 33 93

spawacz – wykształcenie zawodowe, staż pracy 1 rok w zawodzie, uprawnienia do spawania MIG, MAG
mechanik samochodów osobowych – wykształcenie zawodowe, staż pracy: minimum 6 miesięcy w zawodzie
kierowca C+E – wykształcenie zawodowe, ważne uprawnienia do prowadzenia samochodów ciężarowych w transporcie międzynarodowym
mechanik samochodowy – wykształcenie min. zawodowe, rok stażu pracy
specjalista do spraw marketingu i handlu – wykształcenie minimum średnie, znajomość języka angielskiego i/lub rosyjskiego
robotnik produkcyjny – wykształcenie zawodowe, badania sanitarno-epidemiologiczne
przedstawiciel handlowy – wykształcenie minimum średnie, mile widziane doświadczenie w zawodzie, umiejętności handlowe
mechanik samochodowy – wykształcenie średnie, 1 rok pracy w zawodzie
robotnik budowlany – umiejętność układania kamieni i kiszki faszynowej mile widziane osoby z okolic Gąsiorowi, gm. Zręby Kościelne
sprzedawca – wykształcenie min. zawodowe, znajomość asortymentu metalowo-instalacyjnego, miejsce pracy: Brok
lakiernik samochodowy – rok stażu pracy w zawodzie
robotnik budowlany – wykształcenie zawodowe, umiejętność wykonywania zawodu cieśli i zbrojarza lub chęć przekwalifikowania na wymienione zawody, miejsce pracy: Małkinia Górna
ślusarz – wykształcenie zawodowe, umiejętność spawania, prawo jazdy kat. B
specjalista ds. techniczno-eksploatacyjnych – wykształcenie wyższe lub średnie budowlane, obsługa komputera, uprawnienia w zakresach: konstrukcyjno-budowlane i architektoniczne, umiejętność sporządzania kosztorysów
robotnik leśny – kurs pilarski
Oferty stażu:
ślusarz
instruktor sportów siłowych

Podlaskie Centrum Opiekunek (nr KRAZ 4959), ul. Piękna 5, lok. 22, Białystok, tel. 796 677 709

opiekunka/opiekun do 6-miesięcznej dziewczynki
Praca w Centrum od poniedziałku do piątku w godz. 8-15.
Wynagrodzenie: do uzgodnienia
studentka do opieki nad 7-letnim chłopcem
Obowiązki: odbieranie dziecka ze szkoły przy ul. Pułaskiego i odprowadzanie do domu przy ul. Krętej, pomoc w odrabianiu lekcji, podanie obiadu, praca przez ok. 5 godzin dziennie od pn. do pt.
Wynagrodzenie: do negocjacji
opiekunka/opiekun do 1,5-rocznej dziewczynki
Praca w miejscowości Solniczki 3 razy w tygodniu po 5 godzin z możliwością przejścia na cały etat.
Wynagrodzenie: 10 zł/godz. plus bilet
opiekunka/opiekun do pomocy mamie w opiece nad bliźniakami w wieku dwóch miesięcy
Dodatkowo pomoc w prowadzeniu domu: gotowanie dzieciom, prasowanie.
Praca na osiedlu Leśna Dolina od poniedziałku do piątku w godz. 7-17
opiekunka/opiekun do pomocy w opiece nad bliźniakami w wieku 15 miesięcy
Praca na osiedlu Leśna Dolina od poniedziałku do piątku od godz. 7 do 15.
Wynagrodzenie: 1000 zł
opiekunka/opiekun do 7-miesięcznej dziewczynki
Praca na osiedlu Skorupy od poniedziałku do piątku od godz. 7 do 15.
Wynagrodzenie: 1000 zł
opiekunka/opiekun do 89-letniego mężczyzny sprawnego fizycznie
Praca od poniedziałku do soboty od godz. 13 do 15 w Kleosinie.
Obowiązki: przygotowanie posiłków, pranie, zakupy, sprzątanie domu.
Wynagrodzenie: 450 zł miesięcznie, do uzgodnienia
opiekunka/opiekun do dziewczynki w wieku roku i ośmiu miesięcy
Praca w Zaściankach od godz. 7.30 do 16.
Wynagrodzenie: 1000 zł
opiekunowie/opiekunki osób starszych i chorych do pracy na terenie Niemiec
Naszym opiekunkom oferujemy: legalne zatrudnienie, opłacanie składki ZUS, bardzo atrakcyjne wynagrodzenie: 900-1100 euro netto - stawka uzależniona od posiadanego doświadczenia i znajomości języka niemieckiego, bezpłatne mieszkanie i wyżywienie, kontrakty zawierane są na 2-3 miesiące z możliwością przedłużenia, pokrywamy koszty podróży pierwszego wyjazdu.
Aby pracować jako opiekunka wystarczy: znać język niemiecki na poziomie komunikatywnym, tak by móc porozumieć się z podopiecznym, mieć doświadczenie w opiece nad osobą starszą, może to być również członek najbliższej rodziny.
Osoby zainteresowane prosimy o kontakt telefoniczny pod numer 85 745 57 08 lub o przesłanie swojego CV na adres e-mail: praca@opieka.info.pl z dopiskiem opieka w Niemczech
opiekunka/opiekun do 77-letniej kobiety ze schorzeniem kręgosłupa – skoliozą
Praca z zamieszkaniem w Łodzi w systemie: 2 tygodnie pracy, 2 tygodnie wolnego.
Obowiązki: przygotowywanie i podawanie posiłków, pomoc przy poruszaniu się, towarzyszenie podczas dnia.
Rodzina oferuje oddzielny pokój, wyżywienie, wynagrodzenie: 1300 zł za 2 tygodnie pracy
pracownik gospodarczy do pracy na terenie posiadłości na Mazurach (okolice Morąga)
Wymagania: preferowany mężczyzna w wieku 30-50 lat, czynne prawo jazdy, zdolny i chętny do pracy, bez nałogów.
Obowiązki: opieka nad terenem, na którym znajduje się posiadłość (kilka hektarów), opieka nad psami, robienie zakupów, prace naprawcze i konserwatorskie, ewentualne koszenie trawy.
Oferujemy legalne zatrudnienie, wynagrodzenie: 2000 zł netto, zakwaterowanie
osoba do pracy w charakterze nianio-gosposi
Praca z zamieszkaniem w Warszawie.
Wymagania: czynne prawo jazdy.
Obowiązki: opieka nad chłopcami w wieku 4 i 6 lat, odwożenie i odbieranie dzieci ze szkoły oraz z przedszkola, sprzątnie mieszkania o pow. 100 mkw., przygotowanie posiłków dla dzieci.
Rodzina oferuje umeblowany pokój, 2000 zł wynagrodzenia i 4 dni w miesiącu wolne
opiekunka/opiekun do 76-letniej kobiety sprawnej fizycznie
Praca z zamieszkaniem w Warszawie.
Obowiązki: podawanie posiłków i pomoc w ich przyrządzaniu, robienie zakupów, wychodzenie na spacery z podopieczną, podawanie leków, asystowanie w codziennych czynnościach pielęgnacyjnych.
Rodzina oferuje oddzielny pokój, wyżywienie, 1700 zł wynagrodzenia.
Ilość dni w miesiącu wolnych do uzgodnienia
opiekunka/opiekun do 87-letniej kobiety z zanikami pamięci
Praca z zamieszkaniem w Warszawie.
Obowiązki: robienie zakupów, przygotowanie posiłków, pomoc w drobnych pracach domowych, towarzyszenie podopiecznej podczas spacerów.
Rodzina oferuje oddzielny pokój, 1600 zł wynagrodzenia oraz 2 weekendy w miesiącu wolne
opiekunka/opiekun do 75-letniej kobiety z nowotworem
Praca z zamieszkaniem w Warszawie w systemie zmianowym: dwa tygodnie opieki, dwa tygodnie wolnego.
Obowiązki: przygotowanie posiłków, dotrzymanie towarzystwa podopiecznej podczas spacerów, dbanie o porządek w mieszkaniu.
Pracodawca oferuje pokój i 1000 zł wynagrodzenia za dwa tygodnie pracy
opiekunka/opiekun do 88-letniego mężczyzny z początkiem Alzheimera
Praca z zamieszkaniem w Warszawie w systemie zmianowym: dwa tygodnie opieki, dwa tygodnie wolnego.
Obowiązki: kąpiel, przygotowanie posiłków, podawanie leków, wychodzenia na spacery z podopiecznym.
Rodzina oferuje pokój do dyspozycji opiekunki oraz 1000 zł wynagrodzenia za 2 tygodnie pracy
opiekunka/opiekun do 90-letniej kobiety sprawnej fizycznie
Praca z zamieszkaniem w Warszawie.
Obowiązki: pomoc w codziennej toalecie, dopilnowanie przejęcia leków, wychodzenie na spacery.
Rodzina oferuje oddzielny pokój, jeden weekend w miesiącu wolny i 1600 zł wynagrodzenia
opiekunka/opiekun do czwórki dzieci (10, 7, 4, 2 lata) z zamieszkaniem w Warszawie
Praca od września.
Wymagania: czynne prawo jazdy.
Obowiązki: odwożenie i odbieranie dzieci ze szkoły oraz z przedszkola, opieka nad nimi wspólnie z 2 opiekunką, przygotowanie posiłków, utrzymanie porządku w pokojach dzieci.
Rodzina oferuje pokój z osobną łazienką w oddzielonej części domu, wolne weekendy i atrakcyjne wynagrodzenie
opiekunka/opiekun do dwóch chłopców (2 lata i 1,5 roku) z zamieszkaniem w Konstancinie
Obowiązki: kompleksowa opieka nad dziećmi.
Rodzina oferuje samodzielny pokój z kuchnią i łazienką, 2300 zł wynagrodzenia.
Jeden weekend w miesiącu wolny
gosposia/pomoc domowa z zamieszkaniem w Warszawie
Obowiązki: prowadzenie domu o pow. 160 mkw. – sprzątanie, pranie, prasowanie, gotowanie dla czterech osób, sporadyczna opieka nad 6-letnim chłopcem.
Rodzina oferuje własny pokój, 2 weekendy w miesiącu wolne, 2000 zł wynagrodzenia i 14 dni płatnego urlopu w ciągu roku
gosposia/pomoc domowa do prowadzenia domu o pow. 200 mkw.
Praca z zamieszkaniem i wyżywieniem w Warszawie.
Obowiązki: sprzątanie, pranie, prasowanie, gotowanie dla dwóch osób.
Rodzina oferuje oddzielny pokój, 2 weekendy w miesiącu wolne oraz 2000 zł wynagrodzenia

Centrum Edukacji i Pracy Młodzieży w Białymstoku, ul. Dąbrowskiego 22, tel. 85 652 34 98

Oferty pracy stałej:
sortowacz butelek
Praca dla osób powyżej 18. lat.
Wymagania: dyspozycyjność 5 dni w tygodniu (pn.-pt.), chęć do pracy, zaangażowanie
pracownik do prac porządkowych
Praca dla osób powyżej 18. lat.
Wymagania: dyspozycyjność w godzinach nocnych (22–6), prawo jazdy kat. B, sprawność fizyczna, chęć do pracy
pracownik recepcji i obsługi klienta
Praca w okolicach Białegostoku dla osób powyżej 18. lat.
Wymagania: doświadczenie lub wykształcenie turystyczne, hotelarskie lub gastronomiczne, dobra znajomość obsługi komputera, znajomość języka angielskiego lub innego obcego, prawo jazdy kat. B, chęć do pracy w systemie trzyzmianowym, odporność na stres, cierpliwość, umiejętność pracy w zespole
pracownik ogólnobudowlany do prac wykończeniowych
Praca w Białymstoku dla osób powyżej 18. lat.
Wymagania: mile widziane doświadczenie na podobnym stanowisku, znajomość branży, sprawność fizyczna, sumienność, chęć do pracy
pracownik produkcji (praca w drukarni)
Praca w drukarni w Białymstoku dla osób powyżej 18. lat.
Wymagania: mile widziane doświadczenie na podobnym stanowisku, sprawność fizyczna, dyspozycyjność, chęć do pracy
pomocnik przy utylizacji śmieci
Praca w drukarni w Białymstoku dla osób powyżej 18. lat.
Wymagania: wykształcenie min. średnie, uprawnienia na wózki widłowe, mile widziane doświadczenie w pracy, dobra organizacja pracy, dyspozycyjność, chęć do pracy
pracownik pomocniczy w zakładzie produkcyjnym
Praca w Wasilkowie dla osób powyżej 18. roku życia.
Wymagania: ważna legitymacja uczniowska bądź studencka (osoby uczące się w trybie zaocznym), mile widziane prawo jazdy kat. B, dyspozycyjność, chęć do pracy
operator wózka widłowego
Praca w Białymstoku dla osób powyżej 18. roku życia.
Wymagania: wykształcenie min. zasadnicze zawodowe, uprawnienia na wózki widłowe, zaangażowanie w wykonywaną pracę, dyspozycyjność
pracownik restauracji
Praca w Białymstoku dla osób powyżej 18. roku życia.
Wymagania: wykształcenie min. zasadnicze zawodowe, aktualne badania sanepidu, chęć do pracy w porze nocnej, zaangażowanie
personel magazynowy (sortowanie paczek)
Praca w firmie kurierskiej w Białymstoku dla osób powyżej 18. roku życia.
Wymagania: min. sześciomiesięczne doświadczenie w pracy w charakterze magazyniera, sprawność fizyczna, dyspozycyjność, chęć do pracy
pomocnik lakiernika
Praca w Białymstoku dla osób powyżej 18. roku życia.
Wymagania: operatywność, dyspozycyjność, zaangażowanie, chęć do pracy w systemie trzyzmianowym
magazynier
Praca w magazynie w Wasilkowie dla osób powyżej 18. lat.
Wymagania: doświadczenie w pracy na magazynie, sprawność fizyczna, dyspozycyjność, chęć do pracy
pracownik do wykładania towaru w hipermarkecie
Praca w hipermarketach w Białymstoku dla osób powyżej 18. roku życia.
Wymagania: wykształcenie min. średnie, ważna legitymacja uczniowska bądź studencka, aktualne badania sanepidu, chęć do pracy, sumienność
spawacz z uprawnieniami MIG-MAG
Praca w Narwi, Narewce, Strabli dla osób powyżej 18. roku życia.
Wymagania: wykształcenie min. zasadnicze zawodowe, uprawnienia spawacza MIG-MAG, mile widziany staż pracy, zaangażowanie i chęć do pracy
lakiernik
Praca w Narwi, Narewce, Strabli dla osób powyżej 18. roku życia.
Wymagania: wykształcenie min. zasadnicze zawodowe, mile widziany staż pracy, zaangażowanie i chęć do pracy
operator CNC
Praca w Narwi, Narewce, Strabli dla osób powyżej 18. roku życia.
Wymagania: wykształcenie min. zasadnicze zawodowe, znajomość branży, mile widziany staż pracy, dyspozycyjność
tokarz
Praca w Narwi dla osób powyżej 18. roku życia.
Wymagania: wykształcenie min. zasadnicze zawodowe, znajomość pracy na tokarkach, mile widziany staż pracy, dyspozycyjność
frezer
Praca w Narwi dla osób powyżej 18. roku życia.
Wymagania: wykształcenie min. zasadnicze zawodowe, znajomość pracy na frezarkach, mile widziany staż pracy, zaangażowanie i chęć do pracy
koordynator lokalny ds. sprzedaży
Praca w firmie kosmetycznej dla osób powyżej 18. roku życia.
Wymagania: wykształcenie min. średnie, dobra znajomość obsługi komputera, dyspozycyjność, konsekwencja w działaniu, chęć rozwoju, komunikatywność, zaangażowanie i chęć do pracy
Oferty pracy sezonowej:

Można zwolnić nieuczciwego pracownika

W czasie pracy nie wolno prowadzić działalności innej niż wynika to z umowy. Osoba, która bez zgody pracodawcy w godzinach przeznaczonych na pracę wykonuje inne czynności, musi liczyć się nawet ze zwolnieniem dyscyplinarnym.

Oferty zatrudnienia z OHP, Urzędu Służby Cywilnej i biur karier

hostessa
Praca w Białymstoku dla osób powyżej 16. lat.
Wymagania: miła aparycja, mile widziane doświadczenie na stanowisku hostessa, komunikatywność, operatywność, lojalność, chęć do pracy. Uwaga – osoby niepełnoletnie pracować mogą za pisemną zgodą rodziców
ankieter
Praca polegająca na przeprowadzaniu badań ankietowych w szkole policealnej w Białymstoku dla osób powyżej 18. lat.
Wymagania: ważna legitymacja uczniowska bądź studencka, wykształcenie min. średnie, znajomość obsługi komputera, komunikatywność
konsultant w firmie kosmetycznej
Praca w Białymstoku dla osób powyżej 16. lat.
Wymagania: komunikatywność, operatywność, mile widziana znajomość branży kosmetycznej, chęć do pracy. Uwaga – osoby niepełnoletnie pracować mogą za pisemną zgodą rodziców
pracownik pomocniczy w hipermarkecie
Praca w hipermarkecie w Białymstoku dla osób powyżej 18. roku życia.
Wymagania: aktualne badania sanepidu, dyspozycyjność, zaangażowanie i chęć do pracy
kasjer/kasjerka
Praca w markecie w Białymstoku dla osób powyżej 18. roku życia.
Wymagania: aktualne badania sanepidu, doświadczenie na stanowisku kasjer, sumienność, chęć do pracy
kasjer/kasjerka
Praca w hipermarkecie w Białymstoku dla osób powyżej 18. roku życia.
Wymagania: aktualne badania sanepidu, mile widziana ważna legitymacja uczniowska bądź studencka, dyspozycyjność, zaangażowanie
asystent menadżera
Praca w firmie kosmetycznej w Białymstoku dla osób powyżej 18. roku życia.
Wymagania: komunikatywność, operatywność, zaangażowanie i chęć do pracy
telefoniczny doradca klienta
Praca w Białymstoku dla osób powyżej 18. roku życia.
Wymagania: ważna legitymacja uczniowska bądź studencka, mile widziane doświadczenie w telemarketingu, znajomość obsługi komputera, nienaganna dykcja, komunikatywność
ankieter
Praca na terenie Białegostoku dla osób powyżej 16. roku życia.
Wymagania: komunikatywność, sumienność, zaangażowanie i chęć do pracy.
Osoby niepełnoletnie pracować mogą za pisemną zgodą rodziców
kasjer w hipermarkecie
Praca w Białymstoku dla osób powyżej 18. roku życia.
Wymagania: ważna legitymacja uczniowska bądź studencka, aktualne badania sanepidu, chęć do pracy, sumienność.
Pracodawca oferuje bezpłatne szkolenie
hostessa
Praca przy promowaniu produktów kosmetycznych na terenie Białegostoku dla osób powyżej 16. roku życia.
Wymagania: miła aparycja, komunikatywność, otwartość, dyspozycyjność.
Uwaga – osoby niepełnoletnie pracować mogą jedynie za pisemną zgodą rodziców
ankieter
Praca w firmie kosmetycznej w Białymstoku dla osób powyżej 16. roku życia.
Wymagania: otwartość, sumienność, dyspozycyjność, chęć do pracy.
Uwaga – osoby niepełnoletnie pracować mogą jedynie za pisemną zgodą rodziców
konsultant
Praca w firmie kosmetycznej dla osób powyżej 16, roku życia.
Wymagania: dyspozycyjność, sumienność i uczciwość, komunikatywność, chęć do pracy.
Uwaga – osoby niepełnoletnie pracować mogą jedynie za pisemną zgodą rodziców
koordynator lokalny
Praca dorywcza w firmie kosmetycznej dla osób od 18. roku życia.
Wymagania: wykształcenie min. średnie, miła aparycja, komunikatywność, otwartość, konsekwencja w działaniu, przedsiębiorczość. Pracodawca zapewnia profesjonalne przeszkolenie
hostessa
Praca w firmie kosmetycznej dla osób powyżej 16. roku życia.
Wymagania: komunikatywność, otwartość miła aparycja, chęć do pracy.Uwaga: osoby niepełnoletnie pracować mogą jedynie za pisemną zgodą rodziców
kolporter ulotek
Praca w firmie kosmetycznej dla osób powyżej 16. roku życia.
Wymagania: dyspozycyjność, uczciwość, komunikatywność, zaangażowanie i chęć do pracy. Uwaga – osoby niepełnoletnie pracować mogą jedynie za pisemną zgodą rodziców
menadżer sprzedaży
Praca w firmie kosmetycznej w Białymstoku dla osób powyżej 18. roku życia. Wymagania: znajomość branży, operatywność, samodzielność, dyspozycyjność, chęć do pracy

Centrum Edukacji i Pracy Młodzieży w Łomży, ul. Szosa Zambrowska 1/27, tel. 86 216 33 08, 86 216 33 09

Oferty pracy stałej:
doradca finansowy
Wymagania: doświadczenie w sprzedaży, samodzielność, skuteczność w działaniu, łatwość nawiązywania kontaktów
telemarketer
Wymagania: dobra dykcja, komunikatywność, odporność na stres
przedstawiciel handlowy
Wymagania: doświadczenie w sprzedaży, łatwość nawiązywania kontaktów
magazynier
Wymagania: prawo jazdy na wózki widłowe
Oferty pracy sezonowej i dorywczej:
stolarz, monter meblowy
Wymagania: chęć do pracy, status osoby uczącej się, komunikatywność
kolporter ulotek
Wymagania: uczciwość, komunikatywność, odpowiedzialność, status osoby uczącej się
osoby do zbioru kapusty
Wymagania: chęć do pracy, sprawność fizyczna
kelnerka
Wymagania: badania sanepidu, doświadczenie, dobra organizacja pracy

Centrum Edukacji i Pracy Młodzieży w Suwałkach, ul. Sejneńska 13, tel. 87 566 51 57

Oferty pracy stałej:
operator maszyn
Wymagania: doświadczenie w obsłudze maszyn numerycznych lub wykształcenie średnie techniczno-mechaniczne z umiejętnością czytania rysunku technicznego
ślusarz/montażysta
Wymagania: wykształcenie techniczne, uprawnienia na spawacza
ślusarz
Wymagania: umiejętność wykonywania prac ślusarskich tj. szlifowania, spawania, cięcia, wiercenia, umiejętność czytania rysunku technicznego
Oferty pracy sezonowej:
kolporter materiałów reklamowych
Wymagania: chęć do pracy, rzetelność
monter konstrukcji stalowych (możliwość pracy tylko w weekendy)
Wymagania: podstawy rysunku technicznego, umiejętność spawania
operator maszyn (możliwość pracy tylko w weekendy)
Wymagania: umiejętność czytania rysunku technicznego, mile widziane doświadczenie w obsłudze maszyn

Punkt Pośrednictwa Pracy w Białymstoku, ul. Sienkiewicza 22, tel. 85 743 52 85

Oferty pracy sezonowej i dorywczej:
konsultant/ka w firmie kosmetycznej
Praca w Białymstoku dla osób powyżej 16. roku życia.
Wymagania: miła aparycja, komunikatywność, otwartość na ludzi, chęć do pracy. Uwaga. Osoby nieletnie mogę pracować za pisemną zgodą rodziców.
lider sprzedaży
Praca w Białymstoku dla osób powyżej 18. roku życia.
Wymagania: komunikatywność, miła aparycja, chęć do pracy z innymi ludźmi, umiejętność zarządzania zespołem, mile widziane doświadczenie na podobnym stanowisku
kasjer/kasjerka
Praca w Białymstoku dla osób powyżej 18. roku życia.
Wymagania: dyspozycyjność, uczciwość, zaangażowanie w wykonywaną pracę, aktualne badania sanepidu
pracownik do wykładania towaru
Praca w Białymstoku dla osób powyżej18. lat.
Wymagania: legitymacja uczniowska lub studencka, dyspozycyjność, chęć do pracy, badania sanepidu
pracownik produkcji spożywczej
Praca w Białymstoku dla osób powyżej 18. roku życia.
Wymagania: dyspozycyjność (5 dni w tygodniu), chęć do pracy w godzinach nocnych, aktualne badania sanepidu, legitymacja uczniowska bądź studencka

Punkt Pośrednictwa Pracy w Augustowie, al. Kard. Wyszyńskiego 3 A, tel. 518 392 123

Oferty pracy dorywczej/sezonowej:
operator maszyn – praca dla mężczyzn od 18. r.ż.
Wymagania: wykształcenie zawodowe, podstawowa umiejętność czytania rysunku technicznego, mile widziane doświadczenie w pracy w zakładzie produkcyjnym
pomoc ślusarza montażysty – praca dla mężczyzn od 18. r.ż.
Wymagania: wykształcenie zawodowe, umiejętność spawania, mile widziane doświadczenie w pracy w zakładzie produkcyjnym, uprawnienia spawalnicze

Punkt Pośrednictwa Pracy w Grajewie, ul. Ełcka 30, tel. 86 261 10 43

Oferty pracy sezonowej i dorywczej:
pracownik budowlany
Praca dla mężczyzn.
Wymagania: mile widziane doświadczenie przy szpachlowaniu, malowaniu, gipsowaniu, sumienność, uczciwość
murarz
Praca dla mężczyzn. Wymagania: wykształcenie zasadnicze zawodowe, umiejętność wykonywania robót murarskich, tynkarskich, brukarskich, uczciwość, sumienność
fryzjer
Praca dla osób powyżej 15. roku życia.
Wymagania: zainteresowanie zawodem, punktualność, uczciwość, komunikatywność
kucharz małej gastronomii
Praca dla osób powyżej 15. roku życia.
Wymagania: zainteresowanie zawodem, aktualna książeczka sanepidu, umiejętność pracy w zespole

Punkt Pośrednictwa Pracy w Kolnie, ul. Wojska Polskiego 31, tel. 86 278 10 62

Oferty pracy stałej:
pracownik budowlany:
Wymagania:
- obowiązkowość,
- rzetelność,
- doświadczenie w branży,
- punktualność

konsultant firmy Oriflame
Wymagania: chęć do pracy, komunikatywność, miła aparycja
pracownik pomocniczy
Praca dla absolwentów w Holandii (18-21 lat).
Wymagania:
- dyspozycyjność na 6 miesięcy (minimum 3 miesiące),
- ukończone gimnazjum lub wyżej,
- aktualne zaświadczenie o niekaralności,
- znajomość języka angielskiego będzie dodatkowym atutem,
- dobry stan zdrowia,
- silna motywacja do pracy

Oferty pracy sezonowej:
pracownik fizyczny (praca dla młodzieży powyżej 18 r.ż.)
Wymagania:
- pomoc w gospodarstwie rolnym (praca przy żniwach),
- rzetelność,
- sumienność,
- chęć do pracy

kasjer/kasjerka w markecie (praca dla młodzieży powyżej 18. r.ż.)
Wymagania: książeczka sanepidu, mile widziana obsługa kasy fiskalnej, dokonywanie wszelkich prac w markecie typu układanie towaru, sprzątanie

Urząd Skarbowy w Bielsku Podlaskim

naczelnik poszukuje kandydatów na stanowisko:
księgowy w wieloosobowym stanowisku rachunkowości budżetowej.
Wymiar etatu: 1.
Liczba stanowisk pracy: 1.
Miejsce wykonywania pracy:
Bielsk Podlask,i
17-100 Bielsk Podlask,i
ul. Adama Mickiewicza 33.
Zakres zadań wykonywanych na stanowisku pracy:
- sporządzanie listy wypłat wynagrodzeń, delegacji,
- kontrola formalna i rachunkowa dowodów księgowych,
- księgowanie mandatów karnych kredytowych w programie Mandaty,
- wystawianie tytułów wykonawczych,
- wydawanie zaświadczeń o dochodach dla pracowników,
- prowadzenie analityki do kont księgowych.

Wymagania związane ze stanowiskiem pracy:
niezbędne:
- wykształcenie: wyższe,
- doświadczenie zawodowe/staż pracy: 1 rok doświadczenia zawodowego w księgowości budżetowej.

Pozostałe wymagania niezbędne:
- umiejętność obsługi programów komputerowych: Płatnik, Płace, Mandaty, Trezor, Videotel,
- znajomość ustawy o rachunkowości i ustawy o finansach publicznych,
- znajomość przepisów z zakresu ubezpieczeń społecznych,
- wnikliwość, dokładność, rzetelność.

Wymagania dodatkowe:
- wykształcenie profilowane wyższe ekonomiczne.

Wymagane dokumenty i oświadczenia:
- życiorys i list motywacyjny,
- oświadczenie kandydata o wyrażeniu zgody na przetwarzanie danych osobowych do celów rekrutacji,
- oświadczenie kandydata o korzystaniu z pełni praw publicznych,
- oświadczenie kandydata o nieskazaniu prawomocnym wyrokiem za umyślne przestępstwo lub umyślne przestępstwo skarbowe,
- kopie dokumentów potwierdzających wykształcenie,
- kopia dokumentu potwierdzającego posiadanie polskiego obywatelstwa lub oświadczenie o posiadaniu obywatelstwa polskiego.

Termin składania dokumentów:
22.08.2011 r.
Miejsce składania dokumentów:
Urząd Skarbowy,
ul. Adama Mickiewicza 33,
17-100 Bielsk Podlaski.

Biuro Karier Wyższej Szkoły Administracji Publicznej im. Stanisława Staszica, ul. Dojlidy Fabryczne 26, pok. 7, 15-555 Białystok, tel. 85 732 12 93 wew. 122 (KRAZ nr 775)

menadżer sprzedaży, telemarketer – Dobroplast (nr 14/11)
sprzedawca usług finansowych – Accord (nr 3/11)
telefoniczny doradca klienta – Wadwicz (nr 23/11)
przedstawiciel handlowy – ARM (nr 18/11)
pracownik administracyjny ze znajomością języków obcych – Dobroplast (nr 15/11)
doradca finansowy – Profi Credit Polska Sp. z o.o. (nr 22/11)
doradca finansowy – OVB ALLFINANZ (nr 1/11)
programista – EPRO (nr 7/11)
przedstawiciel handlowy – Dobroplast (nr 16/11)
logistyk – Dobroplast (nr 13/11)
technolog – Dobroplast (nr 17/11)
doradca klienta – MODUS (nr 21/11)
specjalista ds. rozwoju systemów IT – programista – Intrum Justitia Sp. z o.o., Oddział w Białymstoku (nr 62/2011)
praca w domu – Wirtuale.pl, (nr 69/11)
konsultant – Inter Partner Assistance (nr 41/11)
kucharz – Szybka Rybka (nr 48/11)
pianista/-ka produkcji – Swedspan Polska Sp. z o.o. (nr 53/11)
analityk finansowy – Swedspan Polska Sp. z o.o. (nr 51/11)
Praktyki i staże:
do zespołu portalu – mamprawowiedziec.pl (s4/11)
praktykant w dziale marketingu i grafiki – Agencja Benkowski (s8/11)
staż płatny – specjalista ds. klienta, dHome (s14/11)
staż bezpłatny – student.pl, (s9/11)
praktykant – programista net w języku C# (EPRO) (s6_11)
praktykant – programista MERINOSOFT Sp. z o.o, (s7/11)

Biuro Karier Wyższej Szkoły Ekonomicznej w Białymstoku, ul. Choroszczańska 31, pokój 40 (budynek A – zielony), tel./fax 85 652 09 25 wew. 40, tel. kom. 606 835 654

Białystok i okolice:
ankieter (nr oferty 63/10)
doradca finansowy (nr ofert 72/10)
doradca finansowy (nr ofert 78/10)
koordynator ds. reklamy (nr oferty 10/11)
kelnerka/kelner (nr oferty 11/11)
specjalista ds. exportu (nr oferty 16/11)
pracownik administracyjny ze znajomością języków obcych (nr oferty 17/11)
technolog (nr oferty 18/11)
przedstawiciel handlowy (nr oferty 19/11)
logistyk (nr oferty 20/11)
menadżer sprzedaży/telemarketer (nr oferty 21/11)
programista (Java/Android) (nr oferty 22/11)
kasjer/kasjerka (nr oferty 30/11)
kierownik sklepu ogólnospożywczego w Białymstoku (nr oferty 35/11)
doradca klienta (nr oferty 40/11)
pracownik biurowy (nr oferty 41/11)
pracownik działu księgowości (nr oferty 42/11)
specjalista ds. zarządzania projektami (nr oferty 54/11)
specjalista ds. marketingu (nr oferty 55/11)
młodszy specjalista ds. rekrutacji (nr oferty 60/11)
przedstawiciel handlowy (nr oferty 62/11)
pracownik administracyjny ze znajomością języków obcych (nr oferty 67/11)
kolporter materiałów reklamowych (nr oferty 70/11)
specjalista ds. klienta (nr oferty 71/11)
przedstawiciel ds. kredytów hipotecznych (nr oferty 75/11)
manadżer sprzedaży/telemarketer (nr oferty 80/11)
specjalista ds. eksportu (nr oferty 81/11)
technolog (nr oferty 82/11)
Województwo podlaskie:
kierownik sklepu w Grajewie (nr oferty 36/11)
kierownik sklepu ogólnospożywczego w Sokółce (nr oferty 37/11)
kierownik sklepu ogólnospożywczego w Kuźnicy (nr oferty 38/11)
samodzielna/y księgowa/y (nr oferty 64/11)
analityk finansowy (nr oferty 65/11)
planista/ka produkcji (nr oferty 66/11)
Polska:
pilot wycieczek/rezydent/animator czasu wolnego (nr oferty 03/10)
business intelligence associate consultant (nr oferty 20/10)
przedstawiciel handlowy (nr oferty 03/11)
dziennikarz (nr oferty 12/11)
doradca klienta (nr oferty 40/11)
bilingual graduate (nr oferty 58/11)
przedstawiciel handlowy (nr ofery 62/11)
hostessa (nr oferty 63/11)
bilingual graduate – analityk danych ze znajomością języka angielskiego i drugiego języka europejskiego (nr oferty 83/11)
agent ds. nieruchomości (nr oferty 84/11)
doradca studenta zagranicznego ds. nieruchomości (nr oferty 85/11)
kierownik ds. nieruchomości (nr oferty 86/11)
Świat:
Real-Life Experience Internship/International Sales Internship/International Finance Internship/International IT-Internship /International HR Internship/International Supply Waiters/Waitresses (nr oferty 99/10)
Work and Travel – USA 2011 (nr oferty 110/10)
Cultural Care – Au Pair (nr oferty 114/10)
rezydent biura podróży/pilot wycieczek/animator czasu wolnego (nr oferty 115/10)
International HR Internship (UK) (nr oferty 27/11)
International HR Internship (UK) (nr oferty 28/11)
International HR Internship (UK) (nr oferty 27/11)
International HR Internship (UK) (nr oferty 28/11)
Work Experience UK (nr oferty 73/11)
Working Holiday Canada – zima 2011/2012 (nr oferty 74/11)
Oferty staży:
staż w Banku PKO SA (nr oferty 62/10)
pogram stażowy Generacja Young Bank Forces (nr oferty 31/11)
staż w dziale Strategy&Improvements – Stena Recycling Sp. z o. o. (nr oferty 34/11)
staż w oddziałach i regionalnych centrach biznesowych Alior Banku (nr oferty 78/11)
Oferty praktyk:
praktyki w Nordea Bank oddział w Białymstoku (nr oferty 49/09)
praktyki w INVEST-BANK SA w kilku miastach polski (nr oferty 41/10)
staż w Banku PKO SA (nr oferty 62/10)
praktyki w INVEST-BANK SA (nr oferty 100/10)
praktyki w Tradis Sp. z o.o. na stanowiskach: logistyk, biuro obsługi klienta, marketing, księgowość (nr oferty 112/10)
praktyki w Polskim Stowarzyszeniu Doradczym i Konsultingowym (nr oferty 01/11)
International HR Internship (UK) (nr oferty 27/11)
International HR Internship (UK) (nr oferty 28/11)
praktyki studenckie w dziale sprzedaży (nr oferty 68/11)
Wybrane oferty pochodzą ze strony internetowej www.wse.edu.pl

Biuro Karier UwB, ul. M. Skłodowskiej-Curie 14, I piętro, pokój 105, 15-097 Białystok, tel. 85 745 70 79

Praca stała – Białystok i okolice:
lektor języka angielskiego oraz oferta stażu i praktyk
Oferta nr 26/2010.
Open Education Group Sp. z o.o. – lider na rynku usług językowych zaprasza studentów ostatnich lat studiów oraz absolwentów anglistyki na staże, praktyki i do pracy na stanowisku: lektora języka angielskiego.
Od kandydatów oczekujemy:
– wysokiej średniej ocen (pow. 4,5), posiadania minimum dyplomu ukończenia nauczycielskiego kolegium języka obcego,

reklama

Burmistrz Supraśla ogłasza nabór na stanowisko:

- Kierownika Komunalnego Zakładu Budżetowego

Szczegóły dotyczące rekrutacji na stronie www.suprasl.pl oraz http://um-suprasl.pbip.pl/

A6888411w01B

Solid Security Sp. z o.o.

ZATRUDNI NA STANOWISKO:

PRACOWNIK OCHRONY FIZYCZNEJ

miejsce pracy: Ełk i okolice

Wymagamy:
- niekaralność,
- licencja pracownika ochrony fizycznej mile widziana,

89 526 08 80 wew. 110
723 692 933
wbloch@solidsecurity.pl
rekrutacja.olsztyn@solidsecurity.pl

R7105711W01

PRACA

Telepraca jest mało popularna

Jak wynika z badań PARP, w 10 proc. firm pracownicy są zatrudnieni częściowo w systemie telepracy, a 3 proc. zatrudnia pracowników tylko w tym systemie. To niewiele w porównaniu z Zachodem, gdzie pracę w takiej formie wykonuje ponad 20 proc. zatrudnionych.

Oferty zatrudnienia z biura karier

– określenia dyspozycyjności (możliwy niepełny wymiar lub godziny popołudniowe),
– umiejętności obsługi komputera.
Oferujemy:
– staże i praktyki płatne i bezpłatne,
– system szkoleń wewnętrznych,
– możliwość prowadzenia szkoleń.
CV ze zdjęciem kierować na adres: który udostępnia biuro karier UwB. Odpowiemy na wybrane aplikacje

handlowiec/opiekun klienta

Oferta nr 31/2010.
ALDA.
Drukarnia oraz agencja reklamowa powstała w 1992 r. poszukuje na stanowisko:
handlowiec/opiekun klienta (preferowane kierunki: ekonomia, marketing, zarządzanie, informatyka gospodarcza).
Osoba zatrudniona na tym stanowisku będzie odpowiedzialna za:
– rozwój sprzedaży,
– przygotowanie kalkulacji oraz ofert,
– kompleksowe prowadzenie i koordynację projektów,
– obsługę obecnych oraz pozyskiwanie nowych klientów.
Wymagania:
– umiejętności handlowe,
– doświadczenie na podobnym stanowisku,
– wysoka kultura osobista,
– komunikatywność, łatwość nawiązywania kontaktów,
– doskonała organizacja pracy własnej,
– bardzo dobra znajomość obsługi komputera oraz programów biurowych (SYMFONIA, Excel),
– terminowość oraz umiejętność pracy pod presją czasu,
– dyspozycyjność oraz odporność na stres,
– sumienność oraz chęć do pracy,
– prawo jazdy kat. B.
Oferujemy:
– pracę w firmie o ugruntowanej pozycji na rynku,
– pracę ciekawą, odpowiedzialną, rozwijającą,
– udział przy ciekawych projektach,
– nowoczesne narzędzia pracy,
– wynagrodzenie stałe plus atrakcyjna premia uzależniona od wyników zapewniające stabilność finansową.
CV należy przynieść na wcześniej umówione spotkanie (telefonicznie) do biura karier UwB

specjalista ds. produktów kredytowych
nr ref. PKB/0410/KT

Miejsce pracy: Białystok.
Rodzaj pracy: praca stała.
Kluczowe zadania:
– realizacja wyznaczonych planów i celów sprzedażowych, efektywne pozyskiwanie klientów z grupy docelowej w oddziale oraz poza nim, a także budowanie i pogłębianie relacji z klientami,
– dążenie do wzrostu liczby klientów z grupy docelowej poprzez efektywne wykorzystanie procesu sprzedaży (m.in. poprzez wykorzystanie poleceń uzyskanych od istniejących klientów banku, swoje własne kontakty, cross sell itp.) oraz odpowiedzialność za utrzymanie dotychczasowych klientów,
– aktywne rozpoznawanie oczekiwań finansowych klientów i oferowanie odpowiednich rozwiązań,
– zapewnienie wysokiej jakości obsługi klienta i zgodności podejmowanych działań z obowiązującymi procedurami i standardami banku,
– dbałość o jakość portfela kredytowego w oddziale, a w szczególności windykowanie zaległych rachunków kredytowych.
Oczekiwania:
– wykształcenie co najmniej średnie,
– doświadczenie w sprzedaży (szczególnie usług finansowych),
– doświadczenie w obsłudze klienta (mile widziane doświadczenie w budowaniu relacji z klientem),
– min. podstawowa znajomość języka angielskiego, znajomość i umiejętność wykorzystania programów pakietu MS Office,
– umiejętność prezentacji,
– umiejętność przekonywania, budowania relacji, efektywnej komunikacji,
– mile widziane prawo jazdy kat. B.
Nasz klient oferuje: szansę rozwoju zawodowego wspieraną przez stabilną organizację o ugruntowanej pozycji na rynku, pakiet szkoleń dostosowany do indywidualnych potrzeb, atrakcyjne i stabilne warunki zatrudnienia, szerokie świadczenia socjalne.
Osoby zainteresowane prosimy o aplikowanie on-line:
http://www.people.com.pl/formularz.php?id=6,1006,0

specjalista ds. SEO

Oferta nr 97/2010.
AMARAL to agencja interaktywna typu full-service świadcząca kompleksowe rozwiązania z zakresu nowych technologii i marketingu internetowego.
Wymagania:
– znajomość HTML/XHTML i CSS,
– znajomość PHP, SQL, SMARTY, JavaScript/Ajax, ASP.NET,
– znajomość technologii sieciowych,
– znajomość zagadnień związanych z hostingiem i domenami, doświadczenia w optymalizacji serwisów pod kątem wyszukiwarek i ich pozycjonowania poparte sukcesami (mile widziane referencje),
– znajomości aktualnych trendów w branży, komunikatywności,
– umiejętności pracy samodzielnej i zespołowej.
Oferujemy:
– elastyczny czas pracy,
– pracę nad ciekawymi projektami,
– pełną wyzwań pracę,
– konkurencyjne wynagrodzenie.
Osoby zainteresowane prosimy o wysyłanie CV i listu motywacyjnego z dopiskiem SEO na adres, który udostępnia biuro karier UwB

doradca klienta

Oferta nr 99/2010.
Lokalizacje: miasta woj. podlaskiego.
Główne zadania:
– inicjowanie kontaktów z klientami,
– sprzedaż produktów oferowanych przez sieć kancelarii prawnych,
– uczestnictwo w szkoleniach.
Wymagania:
– wykształcenie min. średnie maturalne,
– gotowość do pracy w systemie zmianowym,
– dobra organizacja czasu pracy, inicjatywa, samodzielność, asertywność,
– niekaralność.
Oferujemy:
– atrakcyjne wynagrodzenie prowizyjne,
– dla najlepszych interesującą ścieżkę rozwoju zawodowego,
– dla najlepszych wyposażenie w narzędzia pomocne w realizacji zadań.
Prześlij CV i list motywacyjny na adres, ktory udostępnia biuro karier UwB, temat: nazwa stanowiska/miasto

reprezentant regionalny

Oferta 105/2010.
Camp Counselors USA – od 1986 roku organizator programów wymiany kulturowej, od 12 lat w Polsce. Programy organizowane przez CCUSA dają studentom możliwość wyjazdu do USA do pracy na okres wakacji letnich. Umożliwiają poznanie kultury amerykańskiej, zdobycie doświadczenia i praktykę zawodową, praktyczną naukę języka angielskiego, nawiązanie międzynarodowych kontaktów oraz podróże.
CCUSA poszukuje studentów do pracy na stanowisku reprezentant regionalny.
Opis stanowiska:
– nawiązywanie kontaktów ze studentami,
– prezentowanie oferty programowej,
– rekrutowanie nowych uczestników,
– przeprowadzanie rozmów kwalifikacyjnych.
Wymagania:
– komunikatywność,
– umiejętność przygotowywania i prowadzenia prezentacji,
– inicjatywa, energia i pomysłowość w działaniu,
– zainteresowanie podróżami, kulturą innych krajów, językami,
– doświadczenie w działalności studenckiej- będzie dodatkowym atutem.
Oferujemy:
– pracę w młodym i zgranym zespole o wysokiej dynamice,
– atrakcyjne wynagrodzenie,
– elastyczne godziny pracy,
– szkolenia,
– pomoc w rozwoju zawodowym,
– pracę przy współtworzeniu projektów.
Aplikacje zawierające CV i list motywacyjny prosimy przesyłać drogą elektroniczną na adres, który udostępnia biuro karier UwB. Poszukujemy osób, które swoim zapałem, umiejętnościami współpracy z innymi, a także odpowiedzialnością przekonają innych, że wyjazd do USA jest przygoda życia i cennym doświadczeniem

laborant/laborantka

Oferta nr 85/2011.
Firma MIAROL poszukuje osoby na stanowisko:
Laborant/-ka.
Obowiązki:
– analizy fizykochemiczne surowców oraz produktów.
Miejsce pracy:
– Białystok i okolice.
Wymagania:
– znajomość podstaw pracy w laboratorium,
– znajomość podstawowych metod analiz fizykochemicznych,
– wysoko rozwinięte zdolności analityczne,
– wykształcenie wyższe: chemia lub pokrewne,
– bardzo dobre zdolności komunikacyjne, odporność na stres i dyspozycyjność.
Kontakt: udostępnia biuro karier UwB.
Prosimy o dopisanie następującej klauzuli: „Wyrażam zgodę na przetwarzanie moich danych osobowych zawartych w ofercie pracy dla potrzeb procesu rekrutacji zgodnie z ustawą z dnia 27.08.1997r. Dz. U. z 2002 r., Nr 101, poz. 923 ze zm."

specjalista ds. eksportu

Oferta nr 78/2011.
Do głównych zadań kandydata należeć będzie:
– stałe poszerzanie bazy klientów,
– aktywna sprzedaż okien dachowych, fasadowych i drzwi z PCV, obsługa klientów hurtowych i inwestycyjnych,
– analiza działalności konkurencji na rynku,
– przygotowywanie ofert handlowych, negocjacje handlowe,
– planowanie i bieżące raportowanie działań.
Wymagania:
– wymagana znajomość jednego z niżej wymienionych języków obcych: niemiecki, rosyjski, węgierski, czeski, francuski, włoski,
– mile widziane doświadczenie w sprzedaży,
– łatwość w nawiązywaniu kontaktów z klientami,
– samodzielność i odpowiedzialność,
– dyspozycyjność,
– kreatywność, mile widziane prawo jazdy kat. B.
Oferujemy: interesującą i stabilną pracę w firmie o ugruntowanej pozycji na rynku, wynagrodzenie uzależnione od wyników pracy.
Osoby zainteresowane prosimy o przesyłanie CV na adres, który udostępnia biuro karier UwB.
Zastrzegamy sobie prawo do odpowiedzi tylko na wybrane oferty.
Prosimy o zamieszczenie w aplikacji następującej klauzuli: „Wyrażam zgodę na przetwarzanie moich danych osobowych zawartych w ofercie pracy dla potrzeb rekrutacji, zgodnie z ustawą z dnia 29.08.1997 o ochronie danych osobowych (Dz. U. nr 133, poz. 883)"

technolog

Oferta nr 77/2011.
Do głównych zadań kandydata należeć będzie: wprowadzanie ofert handlowych do programu Stolcad, stałe poszerzanie bazy odbiorców, aktywna sprzedaż okien dachowych, fasadowych i drzwi z PCV, obsługa klientów hurtowych i inwestycyjnych, analiza działalności konkurencji na rynku, planowanie i bieżące raportowanie działań.
Wymagania: wykształcenie min. średnie, mile widziane doświadczenie w sprzedaży, samodzielność i odpowiedzialność, dyspozycyjność, kreatywność, mile widziana znajomość języków obcych.
Oferujemy: interesującą i stabilną pracę w firmie o ugruntowanej pozycji na rynku, wynagrodzenie uzależnione od wyników pracy.
Osoby zainteresowane prosimy o przesyłania CV na adres, który udostępnia biuro karier UwB

specjalista ds. rekrutacji

Oferta nr 73/2011.
Niemiecka firma Effektiv Personal-Service poszukuje kandydatów (chętnie studentów) do pracy dodatkowej na stanowisku: specjalista ds. rekrutacji.
Osoba zatrudniona na ww. stanowisku bedzie odpowiedzialna za przeprowadzanie (na terenie Polski) procesu rekrutacji na stanowiska różnego szczebla wśród osób chętnych do pracy tymczasowej w Niemczech.
Zadania:
– kontakt z kandydatami,
– selekcja aplikacji i tworzenie bazy CV.

Wymagania:

– dobra znajomość języka niemieckiego – warunek konieczny,
– zdolności organizacyjne,
– dobra komunikacja z osobami o różnych typach osobowości i różnym poziomie intelektualnym,
– odpowiedzialność i sumienność.
W zamian oferujemy:
– atrakcyjne wynagrodzenie prowizyjne,
– pracę od zaraz,
– możliwości rozwoju osobistego i doskonalenia zawodowego.
Prosimy o nadsyłanie CV na adres, który udostępnia biuro karier UwB

lektor języka angielskiego do prowadzenia zajęć muzyczno-rytmicznych

Oferta nr 72/2011.
Szukamy młodych energicznych osób do pracy w charakterze lektora do prowadzenia zajęć muzyczno-rytmicznych w języku angielskim w szkole języka angielskiego dla dzieci i niemowląt. Wymagana płynna znajomość języka angielskiego (filologia angielska lub college), wykształcenie muzyczne – głównie śpiew, ale również gra na instrumencie (mile widziana szkoła muzyczna).
Szukamy osób lubiących dzieci i posiadających zdolności organizacyjne oraz dyspozycyjnych w ciągu tygodnia (głównie godziny poranne).
Posiadanie prawa jazdy i samochodu mile widziane.
Praca całoroczna.
Oferty z CV proszę przesyłać na adres/kontakt tel., który udostępnia biuro karier UwB

sprzedawca/konsultant

Oferta nr 70/2011.
Diva to światowy lider w branży modnej biżuterii. Swój sukces osiągnęła dzięki: unikalnemu produktowi, sklepom w najlepszych lokalizacjach, szybkiej ekspansji w kolejnych krajach.
Mamy dla Ciebie pracę pełną wyzwań w prężnie rozwijającej się firmie. Diva zaprasza do współpracy na stanowisku: sprzedawca/konsultant.
Miejsce pracy: Białystok
Opis stanowiska: osoba zatrudniona na tym stanowisku będzie odpowiedzialna za profesjonalną obsługę klientów zgodnie ze standardami Diva, w celu dostarczania klientom najwyższej jakości serwisu oraz za bieżące prace związane z prawidłowym funkcjonowaniem sklepu.
Oferujemy:
– pracę w młodym energicznym zespole,
– wyjątkową atmosferę pracy,
– perspektywę awansu zawodowego,
– elastyczny harmonogram pracy (praca na pół etatu),
– interesujący program szkoleń,
– stabilne zatrudnienie na umowę o pracę.
Oczekujemy:
– pozytywnego nastawienia,
– dyspozycyjności i odpowiedzialności,
– umiejętności obsługi komputera,
– umiejętność pracy w zespole, komunikatywności i otwartości,
– samodzielności w działaniu i dobrej organizacji pracy,
– doświadczenie w aktywnej obsłudze klienta będzie dodatkowym atutem.
Prosimy osoby zainteresowane o przesyłanie CV z listem motywacyjnym wraz z poniższą klauzulą na adres, który udostępnia biuro karier UwB, w tytule wiadomości prosimy wpisać „Sprzedawca Białystok".
Należy dopisać klauzulę: „Wyrażam zgodę na przetwarzanie moich danych osobowych zawartych w ofercie pracy dla potrzeb procesu rekrutacji zgodnie z ustawą z dnia 27.08.1997r. Dz. U. z 2002 r., Nr 101, poz. 923 ze zm."

telemarketer

Oferta nr 69/2011.
Miejsce pracy: Białystok.
Firma GOGLER, zajmująca się tworzeniem stron internetowych, poszukuje pracowników.
Opis stanowiska:
– pozyskiwanie nowych klientów,
– obsługa klienta oraz doradztwo w zakresie sprzedawanych usług.
Wymagania:
– dobra organizacja czasu pracy,
– znajomość obsługi komputera,
– samodzielność, rzetelność, uczciwość,
– mile widziane doświadczenie na podobnym stanowisku.
Oferujemy:
– innowacyjny, łatwy w sprzedaży produkt,
– atrakcyjny system wynagrodzeń,
– pracę poniedziałek-piątek.
CV proszę przesyłać na adres, który udostępnia biuro karier UwB

referent ds. marketingu

Oferta nr68/2011.
Wymagania:
– wykształcenie wyższe,
– dobra znajomość obsługi programów graficznych typu Corel,
– dobra znajomość języka angielskiego,
– mile widziane doświadczenie w zakresie marketingu.
Do głównych obowiązków zatrudnionej osoby będą należały m.in.:
– działania związane z kształtowaniem wizerunku firmy,
– opracowywanie materiałów reklamowych firmy oraz produktów,
– współpraca z mediami, wydawnictwami, agencjami reklamowymi,
– analizy rynku,
– ankietowanie, badanie potrzeb i satysfakcji klientów.
Oferujemy:
– ciekawą i samodzielną pracę,
– zatrudnienie na pełny etat,
– szkolenia i możliwość rozwoju.
Osoby zainteresowane prosimy o składanie ofert zawierających: CV z informacjami umożliwiającymi ocenę spełnienia stawianych wymagań, list motywacyjny, oświadczenie o wyrażeniu zgody na przetwarzanie danych osobowych dla potrzeb niezbędnych do procesu rekrutacji (Dz. U. z 2002r., nr 101, poz. 926 z późn. zm.).
Adres udostępnia biuro karier UwB

analityk finansowy

Oferta nr 57/2011.
Swedspan Polska Sp. z o.o. jest częścią Swedspan Group, powstałej w maju 2008 roku. Celem Swedspan Polska Sp. z o.o. jest wytwarzanie innowacyjnych, ultra cienkich, o niskiej emisji płyt HDF wykorzystywanych między innymi do produkcji mebli IKEA. Swedspan Polska Sp. z o.o. uruchomi zakład produkcyjny wprowadzający nowe standardy na rynku płyt drewnopochodnych w obrębie gminy Orla. Rozpoczęcie produkcji planowane jest w połowie 2011 roku.
Obecnie Swedspan Polska Sp. z o.o. poszukuje kandydatów/kandydatek o dużym potencjale zawodowym na stanowisko: analityk finansowy.
Nr ref. PR/000027/BK.
Miejsce pracy: Koszki k. Bielska Podlaskiego.
Do głównych zadań będzie należało:
– przygotowywanie miesięcznych raportów do Grupy,
– miesięczna analiza kosztów, wyjaśnianie odchyleń od budżetu,
– przygotowywanie kwartalnych prognoz i rocznego budżetu,
– nadzór i przygotowywanie kalkulacji kosztów produktów,
– kontrola rozliczania inwestycji.
Od kandydatów/-ek oczekujemy:
– minimum 2-letniego doświadczenia w branży produkcyjnej w obszarze finansów i kontrolingu,
– bardzo dobrej znajomości zagadnień z zakresu kontrolingu i rachunkowości zarządczej,
– bardzo dobrej znajomości języka angielskiego w mowie i piśmie,
– dobrej znajomości programu Ms Excel,
– zdolności analitycznych.
Zatrudnionej osobie oferujemy:
– pracę w grupie o silnej pozycji na rynku krajowym i zagranicznym,
– stabilność zatrudnienia,
– rozwój zawodowy,
– dużą samodzielność pracy.
Dokumenty aplikacyjne (CV i list motywacyjny) wraz z numerem referencyjnym w tytule wiadomości prosimy przesłać na adres, który udostępnia biuro karier UwB.
W przesyłanych dokumentach prosimy zawrzeć następującą klauzulę: „Wyrażam zgodę na przetwarzanie moich danych osobowych zawartych w mojej ofercie pracy dla potrzeb niezbędnych do realizacji procesu rekrutacji (zgodnie z Ustawą z dnia 29.08.1997 roku o Ochronie Danych Osobowych; tekst jednolity: Dz. U. z 2002r. Nr 101, poz. 926 ze zm.)."
Informujemy, że skontaktujemy się z wybranymi kandydatami

planista/planistka produkcji

Oferta nr 56/2011.
Obecnie Swedspan Polska Sp. z o.o. poszukuje kandydatów/kandydatek na stanowisko: planista/-ka produkcji,
nr ref. PR/000040/BK.
Miejsce pracy: Koszki k. Bielska Podlaskiego.
Zakres obowiązków:
– planowanie produkcji według bieżących zleceń,
– monitorowanie stanów magazynowych wyrobów gotowych i półproduktów,
– współpraca z działami zaopatrzenia, produkcji, sprzedaży.
Wymagania:
– doświadczenie w planowaniu produkcji (mile widziane planowanie produkcji mebli),
– wiedza nt. pracy w obszarze logistyki, magazynów,
– dobra znajomość języka angielskiego, umożliwiająca kontakty z obcojęzycznym klientem,
– znajomość narzędzi i programów informatycznych w zakresie planowania produkcji,
– umiejętność efektywnej komunikacji z klientem wewnętrznym.
Oferujemy:
– zatrudnienie w grupie o silnej pozycji na rynku krajowym i zagranicznym,
– pracę w międzynarodowym środowisku dającą możliwości rozwoju zawodowego,
– stabilność zatrudnienia,
– dobrą atmosferę w pracy.
Dokumenty aplikacyjne (CV i list motywacyjny) wraz z numerem referencyjnym w tytule wiadomości prosimy przesłać na adres, który udostępnia biuro karier UwB.
W przesyłanych dokumentach prosimy zawrzeć następującą klauzulę: „Wyrażam zgodę na przetwarzanie moich danych osobowych zawartych w mojej ofercie pracy dla potrzeb niezbędnych do realizacji procesu rekrutacji (zgodnie z Ustawą z dnia 29.08.1997 roku o Ochronie Danych Osobowych; tekst jednolity: Dz. U. z 2002r. Nr 101, poz. 926 ze zm.)."
Informujemy, że skontaktujemy się z wybranymi kandydatami

księgowa lub księgowy

Oferta nr 55/2011.
Obecnie Swedspan Polska Sp. z o.o. poszukuje kandydatów/kandydatek o dużym potencjale zawodowym na stanowisko: amodzielna/-y księgowa/-y, nr ref. PR/000008/BK.
Miejsce pracy: Koszki k. Bielska Podlaskiego.
Do głównych Twoich zadań będzie należało:
– księgowanie faktur dotyczących zakupu środków trwałych, inwestycji,
– prowadzenie i kontrola rejestru VAT środków trwałych,
– naliczanie i księgowanie amortyzacji na cele podatkowe i księgowe,
– rozliczanie inwentaryzacji środków trwałych,
– udział we wdrażaniu systemu finansowo-księgowego,
– przygotowanie raportów finansowych,
– raportowanie do NBP i GUS.
Od kandydatów/-ek oczekujemy:
– minimum 2-letniego doświadczenia zawodowego na samodzielnym stanowisku w dziale księgowości,
– wykształcenia wyższego z zakresu ekonomii, finansów, rachunkowości lub podatków,
– praktycznej znajomości przepisów prawa podatkowego w zakresie CIT, VAT oraz zasad rachunkowści,
– znajomości zagadnień związanych z ewidencją majątku trwałego,
– znajomości obsługi i funkcjonowania systemów ERP,
– znajomości języka angielskiego w stopniu umożliwiającym swobodną komunikację,
– dokładności, skrupulatności w realizacji powierzonych zadań.
Zatrudnionej osobie oferujemy:
– pracę w grupie o silnej pozycji na rynku krajowym i zagranicznym,
– stabilność zatrudnienia,
– rozwój zawodowy,
– dobrą atmosferę pracy w zgranym zespole.
Dokumenty aplikacyjne (CV i list motywacyjny) wraz z numerem referencyjnym w tytule wiadomości prosimy przesłać na adres, ktory udostępnia biuro karier UwB. W przesyłanych dokumentach prosimy zawrzeć następującą klauzulę: „Wyrażam zgodę na przetwarzanie moich danych osobowych zawartych w mojej ofercie pracy dla potrzeb niezbędnych do realizacji procesu rekrutacji (zgodnie z Ustawą z dnia 29.08.1997 roku o Ochronie Danych Osobowych; tekst jednolity: Dz. U. z 2002r. Nr 101, poz. 926 ze zm.)." Informujemy, że skontaktujemy się z wybranymi kandydatami

pracownik ze znajomością prowadzenia działalności gospodarczej

Oferta nr 50/2011.
Firma z branży finansowej poszukuje pracownika ze znajomością zasad prowadzenia działalności gospodarczej.
Do obowiązków potencjalnego pracownika należeć będzie:
– praca biurowa,
– pozyskiwanie i obsługa aktywnych klientów.
Wymagania:
– wykształcenie ekonomiczne i pokrewne (mile widziane ekonomiczne – analiza finansowa przedsiębiorstw bądź prawnicze),
– specjalizacja: prawo podatkowe lub gospodarcze),
– prawo jazdy,
– podstawowa znajomość zasad prowadzenia działalności gospodarczej,
– łatwość nawiązywania kontaktów,
– odporność na stres,
– znajomość zagadnień podatkowych będzie dodatkowym atutem.
CV oraz list motywacyjny prosimy kierować na adres, który udostępnia biuro karier UwB

młodszy programista Java

Oferta nr 44/2011.
Transition Technologies poszukuje osoby na stanowisko: młodszy programista Java.
Oferujemy:
– zaawansowany i intensywny program szkoleń zewnętrznych i wewnętrznych (200 godzin w pierwszym roku po zatrudnieniu),
– pracę w międzynarodowych i doświadczonych zespołach dla największych światowych korporacji przemysłowych z branży Aerospace & Defence,
– rozwojową pracę z najnowszymi technologiami informatycznymi,
– atrakcyjne stawki oraz dodatkowo diety za pracę zagranicą,
– bogaty pakiet socjalny – wczasy pod gruszą, paczki świąteczne, karnety na ośrodki sportowo-rekreacyjne,
– dofinansowanie kursów językowych i studiów zaocznych oraz doktoranckich,
– elastyczny czas pracy dla osób studiujących.
Wymagamy:
– dobrej znajomości języka Java oraz zagadnień programowania obiektowego,
– bardzo dobrej znajomości języka angielskiego,
– znajomość C# będzie atutem,
– znajomości języka francuskiego lub języka włoskiego lub języka niemieckiego będą atutem,
– chęci i umiejętności szybkiego uczenia się,
– gotowości do częstych wyjazdów zagranicznych,

Mniej niż średnia krajowa

Studenci i absolwenci, podejmując swoją pierwszą pracę, chcieliby zarabiać około 2 tys. zł na rękę. W perspektywie 3 lat oczekują jednak dynamicznego wzrostu swojej płacy, średnio o ok. 800 złotych rocznie – wynika z badania Campus 2011.

Oferty zatrudnienia z biura karier

– znajomości oraz umiejętności posługiwania się językiem UML.
CV wraz z listem motywacyjnym prosimy przesyłać mailem na adres, który udostępnia biuro karier UwB z dopiskiem „MPJ/Białystok" w tytule e-maila

doradca handlowy ds. technicznych

Oferta nr 43/2011.
Firma Format.
Zgodnie z realizacją zakładanej strategii biznesowej oraz rozbudową struktur sprzedaży w firmie Format, uruchomiony został nowy projekt rekrutacyjny.
Poszukujemy kandydatów na stanowisko: doradca handlowy ds. technicznych.
Miejsce pracy: Białystok.
Osoba zatrudniona na tym stanowisku będzie odpowiedzialna za:
- sprzedaż systemów alarmowych,
- wykonywanie oraz realizowanie napływających wycen,
- realizacje planów biznesowych wybranych przez naszą firmę,
- podtrzymywanie kontaktów z obecnymi klientami oraz poszukiwanie nowych,
- dbanie o pozytywny wizerunek firmy na rynku.

Więc, jeżeli:
- cechuje cię samodzielność i dynamizm w działaniu,
- potrafisz świetnie zorganizować swoją pracę,
- interesuje ciebie specyfika pracy w sektorze handlowym w dziedzinie zabezpieczeń,
- znasz produkty z dziedziny zabezpieczeń,
- znasz język angielski,
- jesteś komunikatywny,
- potrafisz skutecznie prowadzić negocjacje handlowe,
- bez problemu obsługujesz komputer (Microsoft Office),
- posiadasz prawo jazdy kat. B,
- masz wykształcenie wyższe lub średnie oraz zmysł elektroniczno-techniczny – to na pewno jesteś odpowiednim kandydatem na proponowane stanowisko.

Mile widziane atuty w postaci:
- doświadczenie na podobnym stanowisku,
- znajomość specyfiki rynku systemów zabezpieczeń,
- profesjonalizm i szeroko pojęta wiedza biznesowa,
- odbyte szkolenia kierunkowe,
- kierunkowe wykształcenie (studia techniczne),
- praktyka w pracy instalatora, informatyka lub elektronika,
- umiejętność praktycznej organizacji pracy własnej.

Ważne: szukamy wśród kandydatów osobowości, a nie dyplomu, choć ten jest równie ważnym elementem aplikacji.
Osobom zatrudnionym w naszej firmie oferujemy:
- dużo odpowiedzialnej i dynamicznej pracy w przyjaznej atmosferze,
- pakiety szkoleń podnoszące kwalifikację zawodową,
- niezbędne narzędzia do wykonywania pracy,
- samodzielność w planowaniu i realizowaniu strategii firmowej,
- po udanym okresie próbnym (3 miesiące) – stałe zatrudnienie.

Osoby zainteresowane proszone są o przesłanie aplikacji (CV plus list motywacyjny) na adres, który udostępnia biuro karier UwB.
W temacie prosimy wpisać: doradca handlowy ds. technicznych.
W swojej aplikacji prosimy umieścić klauzulę: „Wyrażam zgodę na przetwarzanie moich danych osobowych oraz pozostałe spółki powiązane kapitałowo, zawartych w ofercie pracy dla potrzeb niezbędnych do realizacji procesu rekrutacji zgodnie z ustawą z dn. 29.08.97r. o Ochronie Danych Osobowych Dz.U. nr 133 poz. 883."

reprezentant

Oferta nr 33/2011.
Europejska firma z branży finansowej w związku z nowo otwartym biurem w Białymstoku szuka trzech osób na stanowisko reprezentanta.
Wymagania:
- wykształcenie minimum średnie,
- umiejętność zarządzania własnym czasem,
- wiek min. 21 lat,
- determinacja,
- łatwość nawiązywania kontaktów z innymi ludźmi.

Oferujemy:
- umowa zlecenie,
- wynagrodzenie od 1500 do 3000 tys. zł w zależności,
- od wyników i wkładu pracy,
- premie i pakiety socjalne dla najlepszych,
- bezpłatne szkolenia.

Adres do pracodawcy udostępnia biuro karier UwB

programista (Java/Android)

Osoba zatrudniona na tym stanowisku będzie odpowiedzialna za:
- realizację projektów na urządzenia mobilne (smartfony) w oparciu o platformę Android,
- projektowanie oraz implementacje rozwiązań zgodnie z założeniami biznesowymi,
- diagnozę i rozwiązywanie problemów dotyczących oprogramowania zgłaszanych przez zespół testów, wdrożeń,
- rozwój oprogramowania (implementacja funkcjonalności, analiza wymagań).

Wymagania:
- doświadczenie w projektowaniu i budowaniu aplikacji Java,
- znajomość platformy Android,
- znajomość SQL,
- doświadczenie w projektowaniu i programowaniu obiektowym,
- umiejętność tworzenia specyfikacji (projektów) technicznych na podstawie zebranych wymagań,
- doświadczenie w pracy zespołowej,
- otwarty, analityczny umysł i twórcze podejście do problemów,
- dobra znajomość języka angielskiego.

Mile widziane:
- doświadczenie w programowaniu na platformę mobilną Android OS,
- znajomość platform mobilnych,
- doświadczenie w oprogramowywaniu urządzeń peryferyjnych (skanery, kolektory, drukarki fiskalne itp.),
- znajomość wzorców projektowych, praktyczne doświadczenie z zakresu projektowania aplikacji, analizy obiektowej i modelowania baz danych,
- znajomość zagadnień związanych z Web Services.

Oferujemy:
- rozwojową pracę z najnowszymi technologiami i systemami informatycznymi,
- udział w ciekawych projektach,
- możliwości rozwoju zawodowego,
- stabilną pracę w młodym i dynamicznym zespole,
- dostęp do profesjonalnych szkoleń,
- pracę w firmie o ugruntowanej pozycji,
- współpracę z wysokowykwalifikowanymi i doświadczonymi kolegami.

Miejsce pracy: Białystok.
Adres do pracodawcy udostępnia biuro karier UwB

programista C #

Oferta nr 24/2011.
Osoba zatrudniona na tym stanowisku będzie odpowiedzialna za:
- automatyzację testów i oprogramowanie przypadków testowych,
- rozwój i utrzymanie aplikacji,
- tworzenie dokumentacji technicznej,
- komunikację z klientem.

Wymagania:
- dobra znajomość języka programowania C# (.NET),
- bardzo dobra znajomość języka angielskiego w mowie i piśmie,
- znajomość relacyjnych baz danych MSSQL,
- predyspozycje do pracy w grupie oraz wiedza z zakresu narzędzi wspierających pracę grupową (SVN),
- komunikatywność.

Mile widziane:
- znajomość standardów XML, XSLT i XPath,
- znajomość narzędzi NUnit i Watin.

Oferujemy:
- wynagrodzenie adekwatne do posiadanych umiejętności i doświadczenia,
- pakiet profesjonalnych szkoleń,
- możliwość rozwoju zawodowego.

Zainteresowane osoby prosimy o przesłanie CV na adres: który udostępnia biuro karier UwB.
Prosimy o przesłanie aplikacji wraz z dopiskiem:
„Wyrażam zgodę na przetwarzanie moich danych osobowych zawartych w mojej ofercie pracy dla potrzeb niezbędnych do realizacji procesu rekrutacji (zgodnie z ustawą z dn. 29.08.97 roku o Ochronie Danych Osobowych Dz. Ust Nr 133 poz. 883)."
Informujemy, że skontaktujemy się tylko z wybranymi kandydatami

redaktor/moderator

Oferta nr 7/2011.
Portal o tematyce związanej z wykończeniami wnętrz poszukuje osoby na stanowisko: redaktor-moderator.
Poszukiwane osoby będą w ramach pracy czasowej zaangażowane w rozwój i koordynację części redakcyjnej www.planowanieonline.eu, którego celem jest umożliwienie samodzielnego projektowania wnętrz online przy wykorzystaniu bazy prawdziwych produktów.
Główne obowiązki:
- współtworzenie oraz realizacja koncepcji rozwoju portalu,
- opracowywanie tematyki oraz redakcja tekstów,
- współpraca z autorami tekstów,
- badanie potrzeb użytkowników portalu,
- zarządzanie komunikacją z użytkownikami,
- współpraca przy realizacji kampanii promujących portal,
- zarządzanie architekturą informacji na portalu oraz tworzeniem multimediów,
- zarządzanie komunikacją z użytkownikami portalu,
- moderowanie dyskusji merytorycznych na portalu,
- współpraca z zespołem redakcyjnym przygotowującym treści do portalu.

Wymagania pożądane:
- wykształcenie wyższe lub w trakcie studiów,
- umiejętność prowadzenia projektów wdrożeniowych w obszarze aplikacji internetowych,
- znajomość zagadnień związanych z zarządzaniem portalami społecznościowymi,
- znajomość zagadnień, zainteresowania tematyką wykończenia wnętrz,
- znajomość zagadnień związanych z e-marketingiem i zarządzaniem portalami,
- doświadczenie w pisaniu i redagowaniu tekstów w języku polskim,
- dobra organizacja pracy i terminowość.

Adres do pracodawcy udostępnia biuro karier UwB.

Wybrane oferty z biura karier UwB pochodzą ze strony internetowej: www.uwb.edu.pl

(pw)

promocja

biuro ogłoszeń
Gazety Współczesnej
przy ulicy
Św. Mikołaja 1



Media Regionalne Sp. z o. o.
Oddział w Białymstoku
15-419 Białystok, ul. św. Mikołaja 1,
tel. (85) 748 74 30, 745 59 87.

ogłoszenia drobne

PRACA ☆ PRACA ☆ PRACA ☆ PRACA ☆ PRACA

ZATRUDNIĘ

DAM pracę z zamieszkaniem dla małżeństwa. Pomoc w domu i ogrodzie. Okolice Warszawy, tel. 602-573-098.

DO roznoszenia gazetek w Czarnej Białostockiej, Gródku, Wysokim Mazowieckiu, Sokółce, Zabłudowiu. 502-391-234.

FIRMA TRANSPORTOWA Z OKOLICY EŁKU ZATRUDNI KIEROWCÓW Z KAT.C ORAZ CE (87)619-42-53 W GODZ. 8:00-16:00.

HOSTESSY i promotorów, 9 zł/godz. 530-796-507.

KIEROWCA kat. C +E z B-stoku, tylko UE, 660-464-946.

KIEROWCĘ do jazdy tiremna trasach Polska- Belgia-Rosja. Łapy, (85)650-21-99, 602-557-199

KIEROWCĘ kat. C +E -kraj. 604-488-716.

KIEROWCĘ na Tira. k/Grajewa. tel. 606-274-058.

MĘŻCZYZNĘ nA stałe w gospodarstwie rolnym, możliwość zamieszkania, Puńsk, ok. Suwałk, 607-918-579.

OPIEKUNKI Niemcy, tel. 664-126-937

OSOBĘ na overlock, pomoc krawcowej. (85)652-67-45.

PRACA w marketingu wielopoziomowym MLM, jako agent ubezpieczeniowy. CV na e-mail: m.bajno@wp.pl

PRACOWNIKA fizycznego, tel. 606-313-252.

PRONAR SP. Z O.O. POSZUKUJE AJENTA DO PROWADZENIA STACJI PALIW W HAJNÓWCE. TEL. 85 744-19-98.

TARTAK Ogrodniczki -mechanika, (85)710-88-63.

TARTAK Ogrodniczki -pracowników fizycznych, tel. (85)710-88-63.

TARTAK pracownicę biurową (j.niemiecki). (85)718-44-40.

TARTAK pracownicę biurową (kadry). (85)718-44-40.

TARTAK w Nowosiółkach koło Gródka zatrudni pracowników fizycznych. (85)718-44-40.

W rolnictwie, Bielsk Podlaski, tel. 606-233-786.

ZATRUDNIĘ DO PRACY W BELGII: MURARZY TYNKARZY DEKARZY STOLARZY DO WSTAWIANIA OKIEN PŁYTKARZY. PRACA OD ZARAZ, WYSOKIE ZAROBKI TEL. 00/32/499-349-720.

ZATRUDNIĘ pielęgniarkę do opieki długoterminowej w domu pacjenta.Wymagane prawo wyk.zawodu oraz kurs kwalifikacyjny lub w trakcie. Praca na stałe lub dodatkowa, 609 170 123.

ZATRUDNIMY do pracy na terenie Niemiec: kobiety i mężczyzn w wieku do 45 lat do pakowania mięsa. Własny samochód będzie dodatkowym atutem. Prosimy dzwonić pod, Tel. (52)331-01-97.

SZUKAM PRACY

KOSZTORYSANT szuka dodatkowej pracy, 517-542-981.

TECHNIK farmacji (emeryt), Tel. 660-168-285.

promocja



Ogłoszenia drobne dotyczące pracy dziś w dodatku KRAMIK Z PRACĄ

AUTOMOTO

KUPIĘ

AUTA całe, do kasacji, naprawy, odbiór 503-163-134
KAMAZY cała lub części, do 10.000 zł. 607-351-355.
NATYCHMIASTOWY skup, do 50.000 zł, 500-008-130.
SKUP aut, kasacja, płacimy do 500 zł, www.kon-pol.pl, 501-206-406, (85)715-27-95.
ZŁOMOWANIE pojazdów, 85/869-14-31

SPRZEDAM

CORSA 1,0 wspomaganie (2000), 5.800 zł. 514-232-048.



GOLF 1.4B, 3-drzwi, (1991), 1500zł. 607-680-972.
KAMAZ, 1986 r.14500 zł. Grajewo. 604-963-556.
KOPARKA kołowa Zeppelin ZM15. 17T. 604-963-556.
LUBLIN skrzyniowy z przyczepą do dłużycy, 1000 zł. 505-456-149.
SKUTER wodny bombardier z przyczepką, sprawny, 9000 zł. 696-216-495.

CZĘŚCI

FIAT, DAEWOO części, Sienkiewicza 77 Białystok , tel. (85)654-53-35

AUTOKOMISY

AUTO Komis Biacar, Witosa 1A. Kupujemy za gotówkę. Możliwe zmiany. Import aut na zamówienie - parking strzeżony. 85/746-03-48; 601-661-443; 605-090-746 www.biacar.regiomoto.pl

ZAKUPY

HURTOWNIE

MARS hurtownia odzieży używanej. Bezpośrednie dostawy z Anglii, Irlandii, Niemiec. Białystok ul. Kleeberga 22. (85)664-72-11, 602-393-013.

NIERUCHOMOŚCI

KUPIĘ

DOM lub działkę w centrum Wasilkowa, 604-606-534.
KUPIĘ działkę, ziemię, mieszkanie, dom. 794-000-346.
OK. 50 m2, cegła, do 240.000 zł, bezpośrednio, tel. 504-596-827.

SPRZEDAM

2 ha, gm. Dobrzyniewo, 9 zł/m2, D&K. 530-628-856.
2-POK. +garaż, 41,9m2, Żeromskiego, 504-426-632.
BARDZO solidne garaże, wzmocnione, (85)874-53-66.
BLASZAKI garaże- tanio i solidnie, (85)730-18-00, 694-052-905.
BLASZAKI garaże tanio, transport montaż gratis, 506-900-520, (52)348-71-48, (41)263-27-42
BLASZAKI wzmocnione. Dowóz, montaż gratis. Producent (85)733-52-11, (29)761-50-20, 512-245-075, www.robstal.pl, Raty.
BLIŹNIAK nowy 140/350, ul. Wydmowa, Białystok, 350.000 zł, 694-948-200.
BLIŹNIAK -ul. Chłopska, tel. 502-061-299.
DOM murowany, 10x10, 10 pokoi, 3 łazienki, światło, tynki z zewnątrz i wewnątrz, kryty, blacha, 3 duże balkony ,Bielsk Podlaski, tel. 514-253-784.
DZIAŁKA budowlana, Kuriany, 99 zł/m2. 501-924-936.
DZIAŁKA. 3900m2. Czarnawieś jezioro. (86)273-30-50
GARAŻ przy ul. Upalnej 5A, pod blokiem. 507-386-592.
GARAŻE blaszane, bramy garażowe. Dowóz, montaż -gratis. Cały kraj, www.konstal-garaze.pl, 512-853-323, (85)667-21-08, (86)225-23-11, (29)642-34-61.
GARAŻE, blaszaki- tanio, 505-126-033
ŁĄKĘ 5800m2, przy rzece Supraśl,z ciekiem wodnym, 14 zł/m2. (85)718-51-02.
NOWE domy w Łomży ul. Modrzewiowa/ Kalinowa, pow. użytk. 130 -160 mkw plus garaż dwustanowiskowy, działka 630 mkw, 509-600-557.
OKAZJA! Nowy, surowy otwarty 156/1003 m2, Kuriany k/B-stoku 220.000 zł. 694-948-200.

WYNAJMĘ

LOKAL Wysokie Maz. 50 m2, parter, 693-100-402.
WYNAJMĘ mieszkanie oś. Mickiewicza, 1.200 zł. 691-508-041.

NAUKA

TECHNIKUM Mechaniczne –zaoczne, bezpłatne (po ZSZ) Broniewskiego 14 Białystok ogłasza nabór na technika pojazdów samochodowych, (85)651-34-79.

KURSY

AUTOMOBILKLUB - prawo jazdy, (85)732-76-85

BEZPŁATNE szkoły dla dorosłych – Policealne Studium Zawodowe, LO, Uzupełniające LO. Warszawska 2, www.twp.bialystok.pl, tel. 85 7435106, 85 7435705.
BEZPŁATNE szkoły dla dorosłych – Policealne Studium Zawodowe, LO, Uzupełniające LO. Warszawska 2, www.twp.bialystok.pl, tel. 85 7435106, 85 7435705.

TURYSTYKA

***ANTWERPIA,** Belgia, Holandia, środa, piątek, sobota, niedziela, DVD, klima, 608-835-822, (85)662-16-00
BELGIA Holandia czwartek, środa, piątek, 502-701-966
BELGIA, Holandia, sobota wieczorem, 600-761-945.
BELGIA, Holandia, sobota, wtorek. 602-176-530.
DOMEK, k/Ełku, nad jeziorem, 10-osób. 500-282-157.
HOLANDIA, Belgia: piątek, wtorek, 518-349-303.

BIZNES

SPRZEDAM USPRZĘTOWIONĄ firmę docieplleniową, 604-606-534.

KREDYTY

ABSOLUTNIE atrakcyjna pożyczka chwilówka. Najniższe koszty, bez BIKu, wypłata natychmiast, emeryci, bez ograniczeń wiekowych, również zajęcia komornicze. Oprocentowanie wynosi 4% w skali roku. RRSO podajemy na życzenie klienta, tel. 600-700-304.

ALTER-POŻYCZKA: gotówki bez BIK-u, oddłużenia, konsolidacje. Oferty dla każdego na oświadczenie, dojazd do klienta, 703-803-023 (7,69/min).



SZUKASZ kredytu hipotycznego? Chcesz płacić mniejsza ratę ? Mamy ofery 25 banków. Pomoc bezpłatna; dzwoń tel. 609-001-072.

POŻYCZKI

AŻ 3000 ZŁ POŻYCZKI, SZYBKO, NA JASNYCH ZASADACH I BEZ ZBĘDNYCH FORMALNOŚCI. PROVIDENT: 600-400-353 7 DNI W TYGODNIU 7:00-21:00.

POŻYCZKA 500zł, natychmiastowa, całe województwo, bez zaświadczeń, tel. (85)732-30-22.

POŻYCZKA bez BiK do 6000 zł. Dzwoń lub wyślij sms-a GOTÓWKA, całe województwo, tel. 664-741-747.

POŻYCZKI preferencyjne bez opłat wstępnych. Firmom, rolnikom, osobom indywidualnym od 50.000 do 120.000, tel. (23)673-28-58, 600-853-655.

ROLNICTWO

KUPIĘ

**********MACIORY,** knury (bydło pourazowe) do 3,20 zł/kg., tel. 518-229-017.
**********SKUP** bydła pourazowego, maciory. Wyrejestrowanie, faktura. tel. 518-229-128.
*******SKUP** bydla pourazowego. Wyrejestrowanie , faktura. Maciory, knury. Najwyższe ceny 663-041-519, 695-187-861.
KNURY 2 zł/kg , 663-041-519, 695-187-861.
KNURY skupuję, tel. (85)685-22-45, 694-933-680.
SKUP koni, źrebiąt, 603-651-516.

SPRZEDAM

1 ha kukurydzy na pniu. k/Grajewa., tel. 503-544-234.
KOZY, tanio, sprzedam. (85)719-44-85.
KUCYKI klacze 3-letnie, Łapy, 2.000 zł/szt. 500-448-554.
PHU ROL-MIX oferuje jałowice hodowlane z dolewem HF oraz jałówki mięsne. Dowóz zwierząt do odbiorcy, 602-731-229, (61)437-75-27.
SIECZKARNIA MF Mamut . 1997, kemper 4,5 m. Zetor Frontera 112 KM. 2005. k/Grajewa. 605-418-753.
SILNIK do kombajna Perkins 6, 5000 zł. 515-258-196.
SILNIK John Deere 6-cylindrowy, 3000 zł. 508-763-867.
SPRZEDAM kukurydzę na pniu, ok. 10 h, gmina Rutki, tel. 607-500-298.

ŚRUTA sojowa, rzepakowa, pszenmix, siatka, sznurek, tel. 86/2755-090, 86/2755-237.

RÓŻNE

KUPIĘ

***ZŁOM** KUPIĘ, ODBIORĘ, tel. 508-127-829.
BRZOZA, dąb, grab, olcha, jesion, tel. 661-921-290.
BRZOZĘ, olchę, dąb, las, tel. 501-179-456.
KUPIĘ drewno papierówka, tel. 728-998-381.

SPRZEDAM

ABY kupić drewno -dzwoń, Tel. 698-771-943.
CZARNOZIEM -tanio, hurt -detal. 691-029-766.
DREWNO opałowe i węgiel sprzedam. 695-376-791.

EKOGROSZEK PIEKLOSZ, węgiel, tel. 86/2755-090, 86/2755-237.

ZDROWIE

GINEKOLOG

GABINET ginekologiczny, Lipowa 6, 602-170-344.
GINEKOLOG A-Z 506-553-556

PSYCHIATRA

ALKOHOLOWE ODTRUCIA (TAKŻE DOMOWE). ESPERAL (CODZIENNIE, CHIRURG). NERWICE, DEPRESJE. ZABURZENIA PSYCHICZNE, SNU I SEKSUALNE. PSYCHIATRZY ADAM I EUGENIA CHOROSZUCHA.UL. PODLEŚNA 16, TEL. (85)732-77-35.

ALKOHOLOWE odtrucia, codziennie, całotygodniowo (także domowe). Esperal (przez chirurga). Dr Choroszucha, Podleśna 16, tel. (85)732-77-35.

ALKOHOLOWE odtrucia, esperal, psychiatria. VIRTUS, Antoniuk Fabryczny 10. (85)661-53-33.

ESPERAL (przez chirurga, codziennie), tel. 85/732-77-35.

MASZYNY I URZĄDZENIA

SPRZEDAM

SZAMBOWÓZ 14 tys. litrów, Mercedes 2224 -gotowy do pracy. 601-297-897.

MATERIAŁY BUDOWLANE

SPRZEDAM

SPRZEDAM 2000 m2 rusztowania firmy Plettacc, tel. 604-606-534.

USŁUGI

PRAWNICZE

ODSZKODOWANIA, miałeś wypadek zadzwoń. Szkody Osobowe i Majątkowe, tel. tel 531-200-873.
ODZYSKUJEMY Długi, Pozwy, Porady Prawne. tel (85)743 -50 -14, kom 531 200 873,

AUTOMOTO

„DOBRZYNIEWO" k/Fast 10km od centrum B-stoku na końcu Dobrzyniewa Fabrycznego - to nie szrot Skup, zamiany w rozliczeniu 85-7197-455/508145996 pełna oferta na www.dobrzyniewokomis.pl
AUTOHOLOWANIE 24h, auta, busy, inne. 604-359-907
AUTOHOLOWANIE osobowe, ciężarowe do 10t. 504-974-277

TYNKARSKIE

TYNKI agregatem, Suwałki, okolice, 510-412-369.
TYNKI tradycyjne, posadzki, 784-998-940.
TYNKI, szpachlowanie, malowanie, tel. 504-443-259.

BUDOWA, REMONT

***DOCIEPLENIA.** Tanio. 507-944-107.
ADAPTACJA poddaszy, remonty, elewacje- struktury, terakota, szpachlowanie, Suwałki, ok. 510-412-369..
BUDOWA budynków, tel. 785-199-873.
DOMKI, szamba, gospodarcze, niedrogo. 694-161-273.
DOMY, docieplenia, wykończenia, 781-892-292.
DOMY, obory, usługi koparką, szalunki. 782-371-720.
ELEWACJE i kopanie ścian piwnicznych. 884-163-602.
KLIMATYZACJA- montaż, serwis. Świadectwa Energetyczne- certyfikaty dla budynków, 503-407-296.
KOPARKO -ładowarka, tanio, Białystok, 505-780-911
KOWALSTWO artystyczne, ok. Suwałk, 511-485-990.
MALOWANIE szpachlowanie, niedrogo, 500-454-999
MALOWANIE, szpachlowanie, remonty. 665-063-930.

Szukasz firmy budowlanej?
regiofirma.pl

OGRODY, nawadnianie, Najtaniej!!! 604-590-996.
OGRODY, nawodnienia, 503-334-209.

PAPĄ termozgrzewalną, solidnie, tel. 516-321-649.

POLBRUK kompleksowo od 16 lat, 503-800-815.

POLBRUK, granit - kompleksowo, 605-371-441.

POLBRUK, granit - tanio, solidnie. 511-181-711.
POLBRUK, tanio, solidnie. 506-920-373.
POSADZKI agregatem, tel. 508-724-359.
POSADZKI agregatem, Tel. 604-400-174.
POSADZKI agregatem, tel. 721-095-385.
POSADZKI agregatem, tel. 785-199-873.
SILOSY na kiszonkę -własne szalunki, tel. 605-300-397.
STUDNIA, pompy ciepła, (85)654-70-00 604-651-727.
STUDNIE abisynki, głębinowe, solidnie!!! 504-320-592.
STUDNIE głębinowe tanio, sprawdź! Tel. 600-772-149.
STUDNIE wiercone solidnie, Białystok, 600-111-100.
SZPACHLOWANIE, malowanie, glazura, terakota, płyty gipsowe i elewacje, zabudowy. tel. 501-754-261..
ŚWIADECTWA ENERGETYCZNE tel. 505-101-748
TYNKI agregatem, Tel. 785-199-873.

SMSowo KOMFORTowo

ZLEĆ OGŁOSZENIE DROBNE DO:
GAZETA WSPÓŁCZESNA

Jak zlecić ogłoszenie?

– Wpisz w telefonie komórkowym dowolnej sieci SMS-a z treścią ogłoszenia. Zacznij od podania kodu wsp i po kropce numeru rubryki, w której ma się znaleźć ogłoszenie, np. 01, a dalej - po odstępie (spacji) - jego treść. Całość powinna wyglądać np. tak (prosimy nie używać polskich znaków):
wsp.01 opiekunke do dziecka tel. 123456

– Wyślij SMS-a z treścią ogłoszenia pod numer:
79988 - cena: **11,07 zł** brutto - ogłoszenie standardowe.
91455 - cena: **17,22 zł** brutto - ogłoszenie w kontrze.

– Otrzymasz potwierdzenie przyjęcia ogłoszenia z naszego Biura Ogłoszeń, które sprawdzi czy jest ono zgodne z zasadami określonymi w regulaminie przyjmowania ogłoszeń.
– Twoje ogłoszenie znajdzie się w Gazecie Współczesnej w najbliższym możliwym terminie.
– Maksymalna długość ogłoszenia (wraz ze spacjami i interpunkcją) to 130 znaków.
– Regulamin wysyłania i publikowania ogłoszeń przez SMS dostępny jest na stronie internetowej:
www.wspolczesna.pl

Wyślij ogłoszenie SMS'em

Wykaz rubryk - ogłoszeń SMS do Gazety Współczesnej

01 Praca/Zatrudnię
02 Praca/Szukam pracy
03 Automoto/Kupię
04 Automoto/Sprzedam
05 Automoto/Części
06 Automoto/Inne
07 Nauka
08 Nieruchomości/Sprzedam
09 Nieruchomości/Kupię
10 Nieruchomości/Poszukuję
11 Nieruchomości/Zamienię
12 Nieruchomości/Wynajmę
13 Nieruchomości/Stancje
14 Komputery
15 Turystyka
16 Zwierzęta
17 Biznes
18 Rolnictwo/Sprzedam
19 Rolnictwo/Kupię
20 Różne/sprzedam
21 Różne /kupię
22 Różne/inne
23 Maszyny urządzenia
24 Materiały budowlane
25 Życzenia
26 Zakupy
27 Zdrowie
28 Usługi

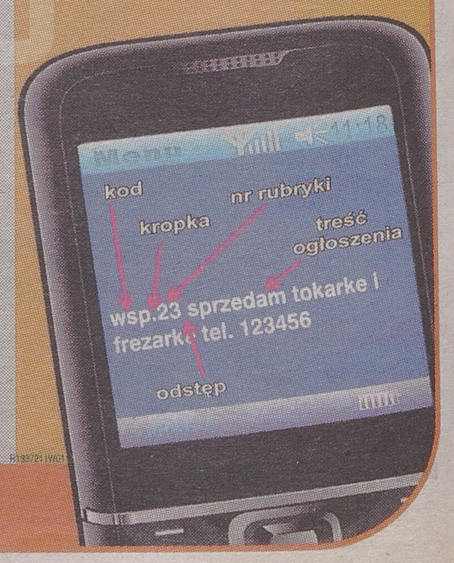

KAPITAŁ LUDZKI
NARODOWA STRATEGIA SPÓJNOŚCI

OHP

UNIA EUROPEJSKA
EUROPEJSKI FUNDUSZ SPOŁECZNY

Projekt współfinansowany ze środków Unii Europejskiej w ramach Europejskiego Funduszu Społecznego

Ochotnicze Hufce Pracy w woj. Podlaskim realizują

III edycję systemowego projektu współfinansowanego przez Unię Europejską w ramach Europejskiego Funduszu Społecznego w ramach Programu Operacyjnego Kapitał Ludzki, Priorytet I, Działanie 1.3, Poddziałanie 1.3.3.

pt. „NASZA PRZYSZŁOŚĆ 3".

W projekcie bierze udział 30 osób w wieku **15-17 lat z województwa podlaskiego.**

Działania projektowe odbywają się w **Środowiskowym Hufcu Pracy w Grajewie, Łomży oraz w Ośrodku Szkolenia i Wychowania w Wasilkowie** w terminie **od 1 kwietnia do 31 października 2011 r.**

Projekt ma na celu wyrównanie zaniedbań edukacyjnych, ułatwienie dostępu do usług rynku pracy, wzrost kompetencji społecznych, zwiększenie motywacji do podejmowania konstruktywnych działań.

PROPONOWANE FORMY WSPARCIA:

obóz edukacyjno-wychowawczy „Letnia Akademia Rozwoju", zajęcia wyrównawcze w trakcie trwania roku szkolnego oraz przygotowujące do egzaminów poprawkowych, koła zainteresowań, wsparcie psychologiczne i pedagogiczne dla młodzieży i rodziców, doradztwo zawodowe, wyjścia kulturalno-rekreacyjne.

Udział w projekcie jest bezpłatny

SZCZEGÓŁOWE INFORMACJE:

Podlaska WK OHP w Białymstoku, ul. Handlowa 6, tel. (85) 65 16 187
www.podlaska.ohp.pl

R6937811W01

OGŁOSZENIE

BADANIE ROCZNEGO SPRAWOZDANIA FINANSOWEGO ZA ROK 2011

Przedsiębiorstwo Komunalne Spółka z o.o. informuje, że do dnia 31.08.2011 r. przyjmuje oferty w sprawie badania, przez biegłych rewidentów, rocznego sprawozdania finansowego za rok 2011.

Wszelkie pytania prosimy kierować do Pani Małgorzaty Radziszewskiej, tel. 85 655 25 77 wew. 13, w dni robocze, w godz. od 7.00 do 15.00.
Oferty prosimy składać na adres:
Przedsiębiorstwo Komunalne Spółka z o.o.
ul. Armii Krajowej 26
17-300 Siemiatycze

Ogłoszenie nie jest zamówieniem w myśl Ustawy Prawo Zamówień Publicznych.

A7149811w01

ZAWIADOMIENIE

Na podstawie art. 35 ust. 1 ustawy z dnia 21 sierpnia 1997 r. o gospodarce nieruchomościami (j.t. Dz.U. z 2004 r. Nr 261 poz. 2603 z późn. zm.) Wójt Gminy Hajnówka informuje, że w siedzibie Urzędu Gminy Hajnówka oraz na stronie internetowej urzędu www.gmina-hajnowka.pl zostały podane do publicznej wiadomości wykazy nieruchomości stanowiących własność Gminy Hajnówka, przeznaczonych do sprzedaży w trybie przetargu ustnego nieograniczonego oraz w trybie bezprzetargowym, znak: IP.6840.16.2011 z dnia 10.08.2011 r.

Dodatkowe informacje można uzyskać w Urzędzie Gminy Hajnówka, ul. A. Zina 1, pok. nr 39 lub pod nr. tel. (085) 682-27-56, w godz. 7.30-15.30.

Wójt Gminy Hajnówka

A7193211w01

OGŁOSZENIE O LICYTACJI NIERUCHOMOŚCI

Komornik Sądowy przy Sądzie Rejonowym w Wysokiem Mazowieckiem Marcin Osiczko, tel. 86-275-02-12 ogłasza, że: dnia 6.09.2011 r.o godz. 9.00 w budynku Sądu Rejonowego w Wysokiem Mazowieckiem mającego siedzibę przy ul. Ludowa 44, odbędzie się **pierwsza licytacja nieruchomości położonej:** 18-230 Ciechanowiec , Kułaki i Trzaski (dz.ew.45/1 Trzaski: dz.ew.45/1 i dz.ew.19 Kułaki) o pow. 2,9900 ha **należącej do:** Józef Anasiński **stanowiącej:**

a) dz. ew. 45/1 w m.Trzaski, klasy RIVa o pow.0,4600 ha: grunt rolny klasy RIVb o pow. 0,8500 ha, grunt rolny klasy RV o pow. 0,3800 ha, grunt rolny klasy RVI o pow.0,1300 ha.
b) dz. ew.19 w m. Kułaki o strukturze: grunt rolny klasy RIVa o pow.0,6300 ha: grunt rolny klasy RIVb o pow.0,1500 ha,
c) 45/1 w m. Kułaki o strukturze gruntu: grunt rolny klasy RIVb o pow. 0,2600 ha: grunt rolny klasy RV o pow.0,1300 ha.

dla której Sąd Rejonowy w Wysokiem Mazowieckiem prowadzi księgę wieczystą nr KW 23947 (NKW:LM1W/00023947/6).

Suma oszacowania wynosi **72 100,00 zł**, zaś cena wywołania jest równa **3/4** sumy oszacowania i wynosi **54 075,00 zł.**

Licytant przystępujący do przetargu zobowiązany jest złożyć rękojmię w wysokości 1/10 sumy oszacowania, tj. 7 210,00 zł w gotówce lub na konto komornika PKO BP SA Odd.1 w Wysokiem Mazowieckiem 69 1020 1332 0000 1202 0567 6459.

Zgodnie z przepisem art. 976 § 1 kpc w przetargu nie mogą uczestniczyć osoby, które mogą nabyć nieruchomość tylko za zezwoleniem organu państwowego, a zezwolenia tego nie przedstawiły oraz inne osoby wymienione w tym artykule.

A7162111w01

PRZETARG

Białostocka Spółdzielnia Mieszkaniowa w Białymstoku ul. Św. Rocha 11/1 ogłasza przetarg na:

- wykonanie termomodernizacji (wraz z robotami towarzyszącymi
- budowę wiatrołapów

Specyfikację istotnych warunków zamówienia można otrzymać w siedzibie spółdzielni przy ul. Św. Rocha 11/1 pok. 705 w godz. 7.00-15.00 po uprzednim uiszczeniu opłaty w wysokości 100 zł (brutto) na konto Nr 89 1050 1823 1000 0022 2602 8492 w ING Bank Śląski z dopiskiem „ opłata za SIWZ".

Oferty należy składać do dnia 24.08.2011 r. do godz. 15.00 w biurze Spółdzielni pokój 108.

Bliższe informacje można uzyskać pod numerem telefonu (85)73-99-503; (85)73-99-507.

Białostocka Spółdzielnia Mieszkaniowa zastrzega prawo unieważnienia przetargu bez podania przyczyn.

A7141711w01

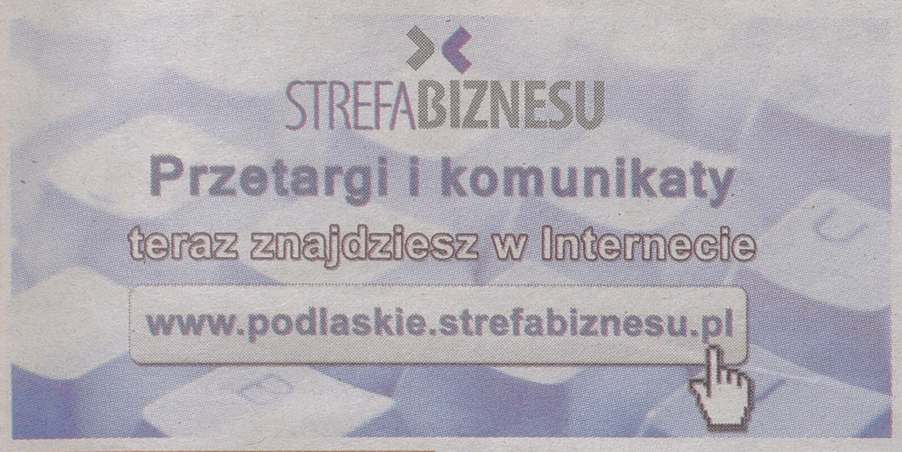

OGŁOSZENIE O LICYTACJI NIERUCHOMOŚCI

Komornik Sądowy przy Sądzie Rejonowym w Grajewie Grażyna Sosnowska, tel. 86 272-36-77 ogłasza, że: dnia 13.09.2011 r. o godz. 8.30 w budynku Sądu Rejonowego w Grajewie mającego siedzibę przy ul. Kolejowa 1 w sali nr 1, odbędzie się druga licytacja nieruchomości należącej do:
Zbigniew Mleczek
stanowiącej:
nieruchomość rolna niezabudowana, na którą składa się działka nr 113 o powierzchni 2 ha 81 ary 19-200 Grajewo, Sojczyn Borowy,
dla której Sąd Rejonowy w Grajewie Wydział Ksiąg Wieczystych prowadzi księgę wieczystą **nr KW 25996.**

Suma oszacowania wynosi **27847,00 zł**, zaś cena wywołania jest równa **2/3** sumy oszacowania i wynosi **18564,67 zł.**
Licytant przystępujący do przetargu zobowiązany jest złożyć rękojmię w wysokości 1/10 sumy oszacowania, tj. **2784,70 zł** w gotówce.
Zgodnie z przepisem art. 976 par. 1 kpc w przetargu nie mogą uczestniczyć osoby, które mogą nabyć nieruchomość tylko za zezwoleniem organu państwowego, a zezwolenia tego nie przedstawiły oraz inne osoby wymienione w tym artykule.

A7194311w01

USŁUGI koparko-ładowarką, Suwałki, ok. 511-115-729.
WYKONUJĘ roboty brukarskie, tel. 791-056-415.
ZBIORNIKI na gnojówkę, Tel. 605-300-397.
ZDOBNICTWO drewnianych domów, okiennice, nadokienniki, węgły, wiatrówki, szczyty. 515-628-106.

OGRODZENIA

POGOTOWIE Bramowe, słupki parking, (85) 663-26-39.

HYDRAULICZNE

PRZYŁĄCZA, instalacje sanitarne, tel. 668-401-313.

ANTENY

ANTENY -montaż, ustawienia -tanio 504-853-180
SATELITARNE TNC, montaż, naprawa. 603-220-913.

NAPRAWA RTV

TELENAPRAWA, LCD, 603-220-913, (85)675-40-24.

CZYSZCZENIE DYWANÓW

CZYSZCZENIE dywanów, futrzaków, tapicerki, żaluzji. Odbieramy, odwozimy, 607-149-302.
DOKŁADANIE -dywanów, tapicerek sam 503-652-984

REMONTY

TYNKI poddasza, szpachlowanie, 664-198-801.

OKNA I DRZWI

OKNA PCV, najniższe ceny w mieście, profesjonalny montaż, (85)746-14-46, 600-380-772, 602-488-413.

DACHY

KRYCIE dachów -tanio, tel. 602-333-644.
KRYCIE dachów, więźba, najtaniej!!! 796-996-646.
KRYCIE, więźba, budowa poddaszy. Elewacje, ocieplenie domów, Suwałki, okolice, 501-564-471.
MALOWANIE dachów -dobre, Alpin-Dach, 664-367-003.

ŚLUSARSKIE

BALUSTRADY meble ze stali nierdzewnej, 781-933-672
KOWALSTWO, balustrady, ogrodzenia, (85)741-96-56.
TOCZENIE, frezowanie, spawanie, tel. 509-996-538.

TRANSPORT

KOPARKO- ładowarką +młot. 793-505-205.

ROLNICTWO

NAPRAWY ciągników, silników i osi. 607-607-679.
TARCIE drewna trakiem przewoźnym. 504-921-727.

MATRYMONIALNE

BIURA MATRYMONIALNE

BIURO „Mariaż". 604-167-379, (85)675-13-15.

ZAWIADOMIENIE

Zgodnie z art. 11f ust. 3 i 4 ustawy z dnia 10 kwietnia 2003 r. o szczególnych zasadach przygotowania i realizacji inwestycji w zakresie dróg publicznych (Dz. U. z 2008 r. Nr 193, poz. 1194 ze zm.) informuję, iż Wojewoda Podlaski wydał na wniosek Podlaskiego Zarządu Dróg Wojewódzkich w Białymstoku, ul. Elewatorska 6, działającego w imieniu Zarządu Województwa Podlaskiego w Białymstoku, decyzję Nr 11/2011 z dnia 11.08.2011 r., znak: WI-I.7840.3.5.2011.ŁM o zezwoleniu na realizację inwestycji drogowej polegającej na budowie i rozbudowie drogi wojewódzkiej Nr 653 wraz z drogowymi obiektami inżynierskimi – odcinek Bakałarzewo – Zajączkowo i Zajączkowo – Przebród, w zakresie robót budowlanych obejmujących:

1. wykonanie przebudowy jezdni poprzez wzmocnienie konstrukcji nawierzchni do przenoszenia obciążenia ruchem KR 3 od km 13+108 do km 23+349;
2. przebudowę mostu na przepust na rzece Czerwonka w km 14+361;
3. budowę przepustu pod ciągiem pieszo-rowerowym na rzece Czerwonka w km 14+361;
4. przebudowę mostu na rzece Szczeberka w km 22+525,5;
5. budowę objazdu tymczasowego z przepustem tymczasowym na czas przebudowy mostu przez rzekę Szczeberka w km 22+525,5, w ciągu drogi wojewódzkiej;
6. przebudowę przepustów w ciągu drogi wojewódzkiej w km:
   13+177; 14+000; 15+487; 16+569; 17+732; 18+138; 18+670; 19+086; 19+544; 19+845; 19+918; 20+380; 20+587; 21+131; 21+404; 21+641; 22+384; 22+814; 23+308;
7. budowę i przebudowę zatok autobusowych (6 par) o nawierzchni z betonu asfaltowego w km:

14+750,68 str. L (lewa)	14+ 917,90 str. P (prawa)
15+909,70 str. L	16+075,50 str. P
17+547,90 str. L	17+702,30 str. P
18+696 str. L	18+773 str. P
20+043 str. L	20+193 str. P
22+079 str. L	22+231 str. P

8. budowę zatok parkingowych;
9. budowę ciągu pieszo-rowerowego na odcinku:
   - od Bakałarzewa do Malinówki: od km 13+099 do km 14+498,27 str. L (nawierzchnia bitumiczna o szerokości 3,5 m);
10. budowę chodnika:
    - m. Żyliny (od km 21+789 do km 22+088 str. L, od km 21+916 do km 22+245 str. P, szerokość 2,0m);
11. przebudowę skrzyżowań z drogami niższych kategorii:
    - drogi powiatowe w km:
      13+144,10 str. P, nr dr. 1120B, do m. Raczki
      16+071,79 str. L, nr dr. 1118B,
      do m. Kamionka Poprzeczna
      17+623,89 str. P, do m. Zajączkowo
      20+968 str. P, nr dr. 1119B, do m. Podwysokie
      21+786 str. L, nr dr. 1118B, do m. Aleksandrowo
      21+958 str. P, nr dr. 1174B, do m. Białe
    - drogi gminne w km:
      14+498,17 str. PL
      16+000,56 str. P
      18+847 str. L
      23+325 str. P
12. przebudowę i budowę zjazdów publicznych i indywidualnych wraz z przepustami;
13. poprawę systemu odwodnienia drogi poprzez budowę kanalizacji deszczowej na odcinkach:
    K1 – K2 – K3 – K4;
14. przebudowę kolidującego uzbrojenia technicznego:
    przebudowa kabla telekomunikacyjnego: T1 – T2 – T3 – T4 – T5;
    przebudowa linii napowietrznej nn na odcinkach: e1 – e2, e3 – e4, e5 – e6 – e7 – e8;
15. budowę odcinka linii nn oświetlenia drogowego:
    w m. Żyliny na odcinku E1 – E2;
16. wykonanie oznakowania poziomego i pionowego oraz elementów bezpieczeństwa ruchu, w tym wysepek segregujących;

zgodnie z projektem zagospodarowania terenu.

Inwestycja będzie realizowana na działkach o numerach geodezyjnych:

Działki stanowiące pas drogowy drogi wojewódzkiej Nr 653:

- 540/5, 165 - obręb Bakałarzewo;
- 64/3 - obręb Malinówka;
- 18 - obręb Kamionka Poprzeczna;
- 99 - obręb Kamionka Nowa;
- 58/1 - obręb Zajączkowo;
- 35 - obręb Zajączkowo Folwark;
- 142 - obręb Orłowo;
- 28, 29 - obręb Płociczno;
- 130, 73 - obręb Żyliny;
- 83 - obręb Przebród.

Działki stanowiące teren do czasowego zajęcia:

- 175, 157, 166 – obręb Bakałarzewo;
- 65, 87/1 – obręb Malinówka;
- 45, 72 – obręb Kamionka Poprzeczna;
- 23, 27, 34 – obręb Zajączkowo Folwark;
- 58/1, 3/2, 12/5, 60/2, 16/2, 21/3, 127/1, 133/3 – obręb Orłowo;
- 22, 23 – obręb Płociczno;
- 95/1 (działka po podziale 95/4), 131/4, 32/1, 92/7 (działka po podziale 92/11), 33/1, 56/1, 86/1, 66/1, 61, 67/1, 68/1, 69/1, 74/1 (działka po podziale 74/4), 36/1 – obręb Żyliny;
- 49 – obręb Przegród.

Działki ulegające podziałowi:

- Obręb Bakałarzewo, powiat suwalski:

1) działka 480/2 podzielona została na działki: 480/9 o pow. 0,0010ha (pod budowę drogi wojewódzkiej) i 480/10 o pow. 0,1010ha,
2) działka 480/6 podzielona została na działki: 480/11 o pow. 0,0112ha (pod budowę drogi wojewódzkiej) i 480/12 o pow. 0,7288ha,
3) działka 153 podzielona została na działki: 153/1 o pow. 0,1521ha (pod budowę drogi wojewódzkiej) i 153/2 o pow. 1,1030ha,
4) działka 154 podzielona została na działki: 154/1 o pow. 0,0005ha (pod budowę drogi wojewódzkiej) i 154/2 o pow. 0,0306ha,
5) działka 156/3 podzielona została na działki: 156/4 o pow. 0,2209ha (pod budowę drogi wojewódzkiej) i 156/5 o pow. 0,9808ha,
6) działka 164 podzielona została na działki: 164/1 o pow. 0,4579ha (pod budowę drogi wojewódzkiej) i 164/2 o pow. 3,9895ha.

- Obręb Malinówka, powiat suwalski:

7) działka 60 podzielona została na działki: 60/1 o pow. 0,0141ha (pod budowę drogi wojewódzkiej) i 60/2 o pow. 0,0256ha,
8) działka 64/2 podzielona została na działki: 64/4 o pow. 0,0410ha (pod budowę drogi wojewódzkiej) i 64/5 o pow. 0,1306ha.

- Obręb Płociczno, powiat suwalski:

9) działka 24 podzielona została na działki: 24/1 o pow. 0,0466ha (pod budowę drogi wojewódzkiej), 24/2 o pow. 0,0060ha (pod budowę drogi wojewódzkiej) i 24/3 o pow. 8,0911ha.

- Obręb Żyliny, powiat suwalski:

10) działka 95/1 podzielona została na działki: 95/3 o pow. 0,0084ha (pod budowę drogi wojewódzkiej) i 95/4 o pow. 3,5116ha,
11) działka 92/4 podzielona została na działki: 92/8 o pow. 0,0037ha (pod budowę drogi wojewódzkiej) i 92/9 o pow. 0,2512ha,
12) działka 92/7 podzielona została na działki: 92/10 o pow. 0,0120ha (pod budowę drogi wojewódzkiej) i 92/11 o pow. 0,8150ha,
13) działka 92/2 podzielona została na działki: 92/12 o pow. 0,0089ha (pod budowę drogi wojewódzkiej) i 92/13 o pow. 0,0811ha,
14) działka 74/1 podzielona została na działki: 74/3 o pow. 0,0235ha (pod budowę drogi wojewódzkiej) i 74/4 o pow. 1,5065ha.

Z decyzją tą strony mogą zapoznać się w Podlaskim Urzędzie Wojewódzkim, Wydziale Infrastruktury, ul. Mickiewicza 3 w Białymstoku, pok. 326 w terminie 14 dni od dnia doręczenia niniejszego zawiadomienia.

A7127211w01

WSPOLCZESNA.pl

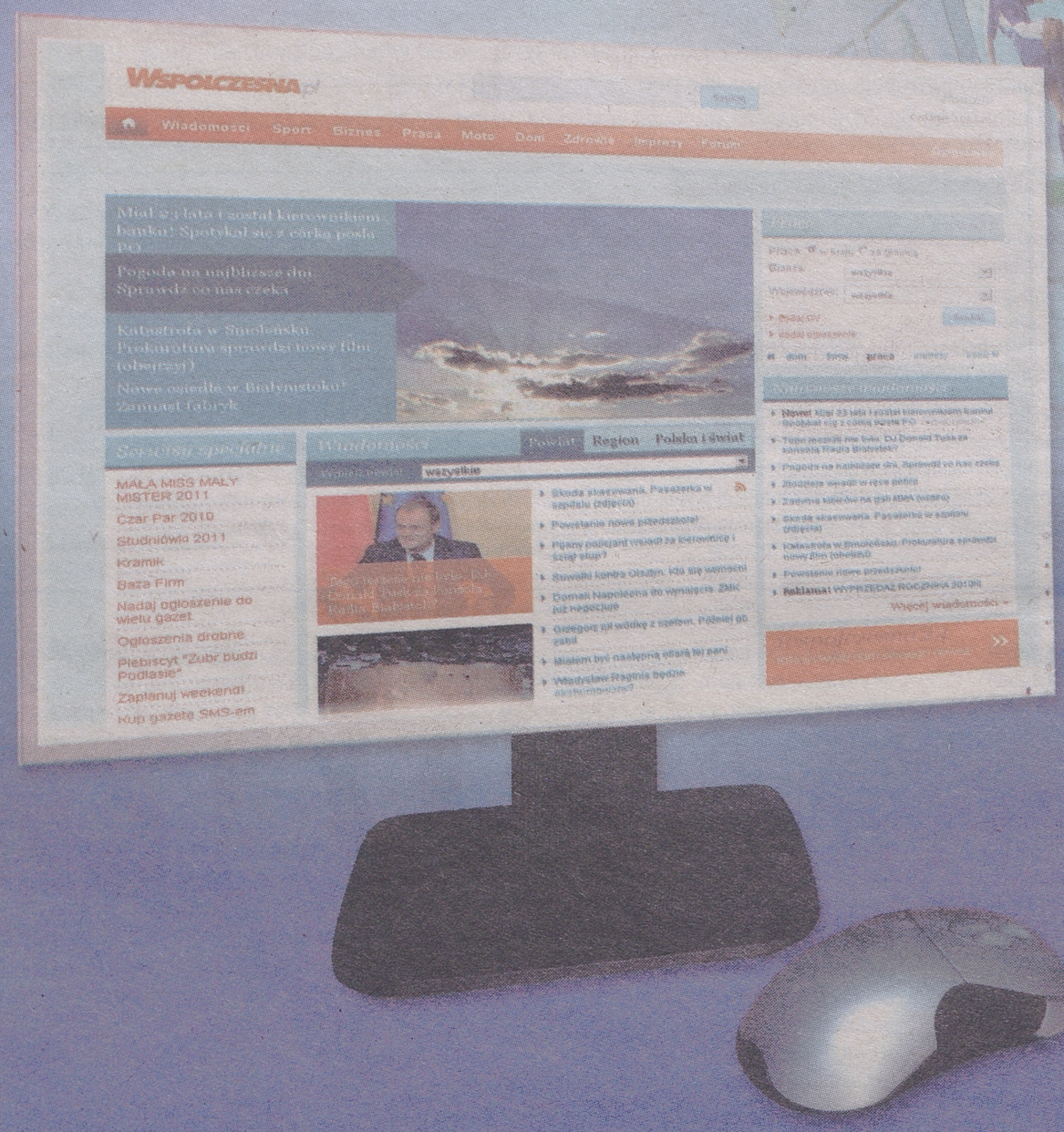

Sprawdź źródło zawsze pewnych informacji w nowej odsłonie

RADIO

> JARD

Wiadomości od 7.00 - 22.00 na minut przed pełną godziną; Prognoza pogody. o równej godzinie (przez całą dobę) Fotoradary. 8.00 do 17.00 (1 minutę po pełnej godzinie); przegląd prasy. 7.20, 8.20, 9.20; Konkursy. 8.40, 10.40, 17.10; Poranek z Radiem Jard. 6.00-9.00; Program religijny. 6.10 w każdą niedzielę; Ciekawostki ce-nowe. 8.30, 10.30, 12.30, 6.30, 18.30, 20.30; Dzień z Radiem Jard. 0.00-16.00; Rozmowa dnia. 10.10 on.-pt.; Ciekawostki motoryza-yjne. 10.30, 16.30, 20.30; Jak gdzie przyjemnie spędzić czas. 7.30, .30, 11.30, 13.30,17.30, 19.30, 1.30; Informator medyczny. 11.40 każdą niedziel; Pozdrowienia ultra-rótkie. 12.00-14.00, 20.00-22.00; udycja dla dzieci i młodzieży. 5.10 w każdą niedzielę; Wieczór Radiem Jard. 16.00-22.00; osenki z Listy przebojów Gre-est Hits 18.00-19.00; Przegląd ydarzeń kulturalnych. 21.10 on. pt.; Lista przebojów Gre-est Hits. po godz 22.00 w każdy ątek

> JARD 2

tałe bloki programowe. 7-10 oranek z Radiem Jard 2; 10-1 4 dzień z Radiem Jard 2; 14-18 opołudnie z Radiem Jard 2; 8-22 (24) Jard Mega SMS-Be-t; 22-7 Noc z Radiem Jard 2. uzyka non-stop. Stałe punkty programowe. Wiadomości codzien-nie od 8 do 18. minutę przed pełną godziną; Prognoza pogody. od 7 do 22. od 8 do 18 cztery minuty po peł-nej godzinie, o 7 oraz od 19 do 22 mi-nutę przed pełną godziną; Informa-cje dla kierowców. Od 8 do 18. trzy minuty po pełnej godzinie; Propozy-cje kulturalne. Jak i gdzie przyjemnie spędzić czas. Jard 2 poleca. 8.35, 10.35, 12.35, 14.35, 16.35, 18.30. Powerplay.

> BIAŁYSTOK

Wiadomości Radia Białysto k co godzinę; Wiadomości Radia Białystok w skrócie: 6:30, 7:30, 8:30, 14:30; Sport: 7.05, 8.05, 17.05; 19.05, 21 .05; Ale jazda: 7:40, 8:40, 15:33.

2:00 Raport dnia; 5:00 Nowy Dzień; 5:30 Sowo o słowie; 5:45 Leśne opowieści Simony Kossak; 9:00 Najbliżej Ciebie, Prowadzi Miłka Malzahn; 10:15 Leśne opowie-ści Simony Kossak; 11:50 Słowo o słowie; 12.15 Czytam książki; 14:00 Popołudnie z Radiem Białystok, Prowadzi Do-rota Sawicka; 17:30 Powieść; 18.30 Ukraińska dumka, Aud. Sławomira Sawczuka; 18:45 Pod znakiem Pogoni, Aud. Jerzego Leszczyńskiego; 19:00 Wakacyj-na Strefa Dobrej Muzyki, Prow. Wojciech Kujałowicz; 22.00 Ra-port dnia - wiadomości z regionu; 23:00 Wiadomości; 23:05 Nocna Orkiestra Radia Białystok, opraco-wanie Anna Maciorowska.

> RMF FM

Poniedziałek - piątek 0.00-6.00 pr. nocny; 6.00-9.00 pr. poranny.Je-stem w Szoku; 9.00-13.00 pr. przed-południowy; 13.00-17.00 pr popołu-dniowy LIS-VEGAS; 17.00-20.00 Lista przebojów HOP-BĘC; 20.00-0.00 program wieczorny świat we-dług Karpia. Sobota - niedziela 0.00-8.00 program nocny; 8.00-13.00 pr. przedpołudniowy; 13.00-18.00 pr. popołudniowy. Muza pod Waszym Nadzorem; 18.00-22.00 program wieczorny.

> RADIO 5

Wiadomości co godzinę 6.00-22.00; Prognoza pogody co godzinę 6.00-22.00. 5.08 Ka-lendarium; 5.35, 6.35, 7.20 Horoskop; 6.10 Urodzeni dzisiaj... 6.20 Echa najważniejszych wy-darzeń wczorajszego dnia; 6.25 Kalendarium + imieniny + piosenka dla solenizantów; 6.45 Przegląd prasy; 7.20 Echa najważniejszych wydarzeń wczorajszego dnia; 7.45 Przegląd prasy; 8.35 Wybór piosenki dnia; 10.20 Pięć minut z polityką; 11.15 Gość Radia 5; 11.35 Telefon dla Ciebie; 12.20 Porady prawni-ka oraz Studio Infor; 12.30-13.00 Grająca Szafa Radia 5; 13.40 Quiz; 15.10-16.00 Grająca Szafa Radia 5; 15.20 Klakson; 17.00-18.00 Echa wielkiego świata. 18.30 Audycja. POPCORN MEGA SHOW.; 18.35 Pakiecik; 18.40 Quiz; 20:15 Opowieści nie całkiem zwyczajne

Plotki, ploteczki...

Sophie doradza księżnej Kate

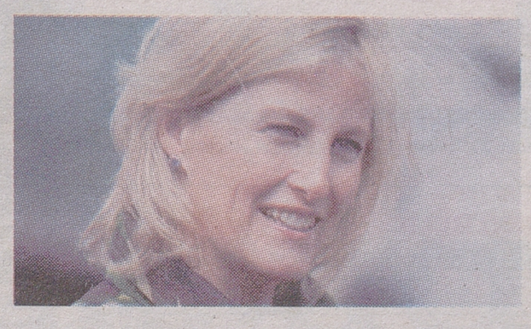

Hrabina Wessex - Sophie doradza księż-nej Catherine, jak odnaleźć się w brytyj-skiej rodzinie królewskiej. Kate ponoć już wcieliła w życie kilka z jej rad.

Chaplin i Castillo zwiedzili Cusco

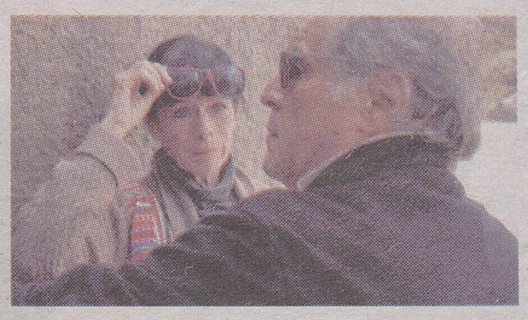

Geraldine Chaplin przyjechała do Peru, by zasiąść w jury festiwalu filmowego w Limie. Przy okazji razem z mężem reżyse-rem Patricio Castillo aktorka odwiedziła sta-nowisko archeologiczne w Cusco. **(jm)**

Logogryf

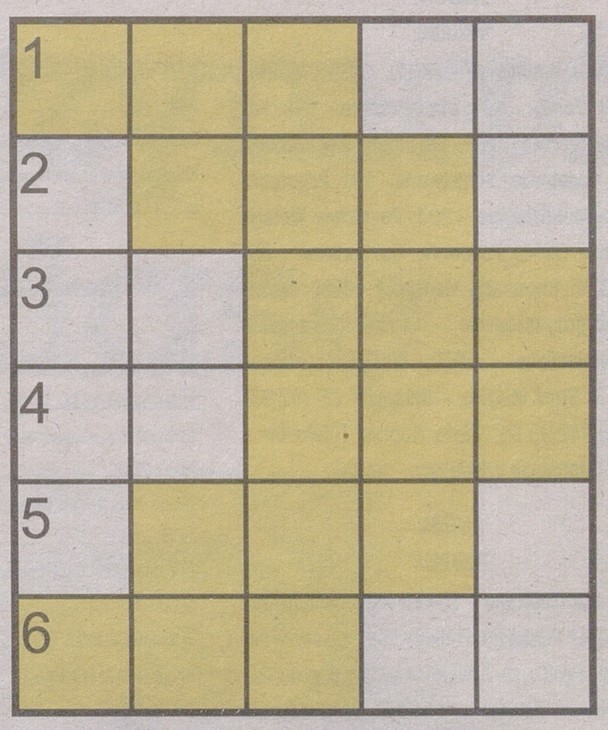

Litery z kolorowych pól, odczytane rzędami, utworzą roz-wiązanie - tytuł programu telewizyjnego.

Poziomo:

1) wąż dusiciel.
2) pasja, bzik.
3) przed widownią w teatrze.
4) partyzanci.
5) urządzenie na wyposażeniu drogówki.
6) przeciwieństwo piekła.

TVP 1



20.20 Lekcje pana Kuki, Film obycza jowy, Polska/Austr ia 200 7, 100 m in
Waldemar pragnie wyjechać za granicę w celach zarobk owych. Za radą znajomego rodziców, pana K uki, za cel podróż y wybie-ra Wiedeń.

5.05 Nasza planeta (1) - serial dokumentalny; 5.35 Telezakupy; 6.00 Kawa czy herbata?; 8.15 Po-ityka przy kawie; 8.25 Telezakupy - program reklamowy; 9.00 Budzik (334) - program dla dzieci; 9.30 Akademia Zdrowego Rozwoju - ma-gazyn informacyjny; 9.40 Nurkuj, Olly! (21) - serial animowany; 10.05 Koszmarny Karolek (77) - serial ani-mowany; 10.20 Teraz Miki! (14) - se-rial animowany; 10.25 Łowcy smo-ków (25) - serial animowany; 10.55 Bulionerzy (20) - serial komediowy; 11.25 Raj - program dla młodzieży; 12.00 Wiadomości; 12.10 Agro-biznes; 12.45 Klan (2086, 2087) - telenowela; 13.45 Heidi (15) - se-rial animowany; 14.20 Honor dla niezaawansowanych (13/14) - serial obyczajowy; 14.40 Przebojowa noc; 14.50 Pogodni (30); 15.00 Wiadomości, pogoda 15.18 Pogodni (30) - serial komediowy 15.20 Plebania (1711) 15.50 Planeta Ziemia (1) 17.00 Teleexpress, pogoda 17.25 Siostry (13) - serial obyczajowy 18.25 Ranczo (1) - serial obyczajowy 19.20 Serial dla dzieci 19.30 Wiadomości, sport, pogoda 20.20 Lekcje pana Kuki - film obyczajowy, Polska/Austria 2007, wyk. Łukasz Garlicki, August Diehl, Nadia Cameron-Blakey 22.00 Pogodni (30) 22.05 Tu Warszawa - koncert 22.50 FC Barcelona – Real Madryt - piłka nożna 1.05 Fałszerze. Powrót sfory (10) 2.05 Opowieści weekendowe - film obyczajowy, Polska 1997

TVP 2



20. 10 Air America, Film sensa-cyjny, US A 1990, 115 min
Do jednostki CIA w Laosie przy-bywa nowy pilot, Billy Coving-ton. Zaprzyjaźnia się z jednym z weteranów, szalon ym Genem Ry ackiem. Obaj wpadają na trop handlarzy nar kotyków.

5.50 Biuro kryminalne (8) - serial kryminalny; 6.30 Na wariackich papierach (57) - serial sensacyjny; 7.25 Na dobre i na złe (239) - serial obyczajowy; 8.30 Pytanie na śniada-nie – lato - magazyn; 10.45 Pogodni (30) - serial komediowy; 10.50 Tele-zakupy - program reklamowy; 11.20 Familiada - teleturniej; 11.55 Szczę-śliwa 13 (10) - magazyn; 12.10 Szczęśliwa 13 (11) - magazyn; 12.25 Szansa na sukces (182) - rozrywka; 13.30 October Road (11) - serial obyczajowy; 14.15 Lokatorzy (40) - serial komediowy; 14.45 Po-godni (30); 14.55 W słońcu i w desz-czu (4/7) - serial obyczajowy;
15.50 Pytanie na lato
- felieton
16.00 Panorama – kraj
16.25 Pogoda
16.35 Fort Boyard (11)
- reality show
17.25 Jeden z dziesięciu
- teleturniej
18.00 Panorama
18.20 Sport-telegram
18.25 Pogoda
18.35 Janosik (3)
- serial przygodowy, Polska 1973
19.30 Sąsiedzi (7)
- serial komediowy, Polska 2003
20. 10 Air America
- film sensacyjny, USA 1990, wyk. Mel Gibson, Robert Downey jr, Nancy Travis
22.05 Pogodni (30)
- serial komediowy
22. 10 Zabójcze umysły (17)
23.05 Kryminalne zagadki Las Vegas (13)
23.55 Pitbull (19, 20)
1.55 Dr House (130)
2.50 Pogranicze w ogniu (8)
3.55 Pustynne węże - film wojenny, Kanada 2009

TVP BIAŁYSTOK



20.00 Ser wis info, Magazyn informacyjn y, 10 min
Aktualne wiadomości z kraju i ze świata. Relacje koresponden-tów na temat bieżącej sytuacji politycznej, społecznej i gospodarczej. Codzienny, pro-fesjonaln y ser wis informacyjn y.

5.00 Sportowy wieczór; 5.10 Teleplotki; 5.35 Raport z Polski; 5.55 Info poranek; 6.00 Magazyny informacyjne; 7.52 Twoja@spra-wa; 8.00 Magazyny informacyjne; 9.55 Pogodni (30); 10.00 Serwis info; 10.12 Biznes – otwarcie dnia; 10.21 Magazyny informacyjne; 10.50 Gość poranka; 11.00 Ma-gazyny informacyjne; 12.17 Biznes; 12.27 Prognoza pogody; 12.30 Serwis info; 12.45 Pogodni (30); 12.50 Magazyny informacyjne; 13.10 Raport z Polski; 13.26 Ma-gazyny informacyjne;
15.10 Raport z Polski
15.30 Serwis info
15.46 Pogodni (30)
- serial komediowy
15.50 Magazyny informacyjne
16.00 Rozmowa dnia
16.15 Biznes
16.25 Magazyny informacyjne
17.05 Tydzień Białoruski - program mniejszości narodowych
17.30 Przegląd Ukraiński - program mniejszości narodowych
17.40 Ahora Espanol
17.55 Czas na zmiany – inwestycje PROW
18.05 Młodzi twórcy mistrzom
18.30 Obiektyw
19.05 Jaga to my
19.15 Mistrzowie dokumentu
20.00 Serwis info
20. 10 Minęła 20-ta, pogoda
21.06 Raport z Polski
21.30 Serwis info, pogoda
21.45 Obiektyw, Short Sport
22. 16 Magazyny informacyjne
23.50 Sportowy wieczór
0.05 Szerokie tory
0.28 Wyjście
- film dokumentalny
1.03 Minęła 20-ta
1.47 Raport z Polski
2.06 Magazyny informacyjne
3.23 Sportowy wieczór
3.33 Raport z Polski

POLSAT



20.45 Wisła Krak ów – APOEL Nik ozja, Piłka nożna, 1 35 min
W połowie sierpnia rozegrana zostanie 1. kolejka fazy play-off Ligi Mistrzów. Wisła Krak ów rywaliz ować będzie o wejście do fazy grupowej prestiżo wego turnieju z APOEL-em Nik ozja.

5.00 Wstawaj! Gramy! (1668) - rozrywka; 6.00 Nowy dzień z Polsat News - magazyn informacyjny; 7.15 TV market - program reklamowy; 7.30 Przygody Animków (72); 8.00 Kudłaty i Scooby Doo na tropie (11) - serial dla dzieci; 8.30 Pinky i Mózg (13); 9.00 Rodzina zastęp-cza plus (282) - serial komediowy; 10.00 Sabrina, nastoletnia czarow-nica (10) - serial komediowy; 10.30 Świat według Kiepskich (4) - serial komediowy; 11.00 Wzór (11) - serial kryminalny; 11.55 Chirurdzy (12) - serial obyczajowy; 12.55 Hawthor-ne (8) - serial obyczajowy; 13.55 Miodowe lata (52) - serial komedio-wy; 14.45 Linia życia (29) - serial obyczajowy;
15. 15 Linia życia (30)
- serial obyczajowy
15.50 Wydarzenia, pogoda
16. 15 Interwencja
- magazyn reporterów
16.45 Dlaczego ja? (172) - serial fabularno-dokumentalny
17.45 Trudne sprawy (53) - serial fabularno-dokumentalny
18.50 Wydarzenia, sport, pogoda
19.30 Świat według Kiepskich (126, 276)
- serial komediowy
20.30 Studio
- piłka nożna
20.45 Wisła Kraków
– APOEL Nikozja
- piłka nożna
23.00 Studio
- piłka nożna
23. 15 Liga Mistrzów
23.45 Tylko muzyka. Must be the music (10)
- rozrywka
2.15 My baby (6)
- serial komediowy
3.00 Zza kamery...
- magazyn filmowy
3.15 Tajemnice losu
- magazyn

TVN



20.50 P oszukiw any, Film sensa-cyjny, US A 199 7, 1 25 min
Niesłusznie oskarżon y o zamor-dowanie przełożonego sierżant marines James Dunn zostaje ocalon y od przez płk Case ya. Ceną wolności jest służba w od-działach specjaln ych.

5.15 Granie na śniadanie - teletur-niej interaktywny; 6.00 Mango – Te-lezakupy - program reklamowy; 8.00 Rozmowy w toku - talk show; 8.55 Orange Warsaw Festival (2/4) - roz-rywka; 9.50 Dwóch i pół (24/24) - serial komediowy; 10.20 Dwóch i pół (1/22) - serial komediowy; 10.50 BrzydUla (151) - serial oby-czajowy; 11.20 BrzydUla (152) - se-rial obyczajowy; 11.50 Sąd rodzinny; 12.50 Na Wspólnej (1423) - serial obyczajowy; 13.15 Na Wspólnej (1424) - serial obyczajowy; 13.45 Na Wspólnej (1425) - serial obycza-jowy; 14.15 Detektywi; 14.50 W-11 wydział śledczy;
15.30 Plotkara (25/25)
- serial komediowy
16.25 Rozmowy w toku
- talk show
17.20 Pogoda na wakacje
17.25 Sędzia Anna Maria Wesołowska - serial fabularno-dokumentalny, Polska 2008
18.25 Detektywi - serial fabularno-dokumentalny, Polska 2010
19.00 Fakty, sport, pogoda
19.50 Uwaga!
- magazyn reporterów
20.05 W-11 wydział śledczy - serial fabularno-dokumentalny
20.50 Poszukiwany
- film sensacyjny, USA 1997, wyk. Jon Voight, Paul Sorvino, Robert Culp
22.55 Lot „Intrudera"
- film wojenny, USA 1991, wyk. Willem Dafoe, Danny Glover, Brad Johnson
1.20 Arkana magii
- program rozrywkowy
2.40 Uwaga!
3.00 Rozmowy w toku
3.50 Nic straconego
- powtórki programów
4.55 Uwaga!

TV4



21.00 Zabójcza głębia, Thriller, USA 2003, 115 min
Nad rzeką Luizjaną spotykają się byli małżonk owie: Sander s i Kelli, aby na zlecenie firmy wspólnie poszukiw ać złóż ropy. Do ich zespołu dołącza dwójka przestępców.

5.35 Dennis rozrabiaka (4); 6.00 Galileo - program popularnonauko-wy; 6.45 Muzyczne listy - magazyn muzyczny; 7.35 Na południe (36); 8.25 Dziewczyny z fortuną - tele-turniej; 9.05 TV market - program reklamowy; 9.25 Triumf miłości (53); 10.25 Zaklęta miłość (62); 11.25 Zaklęta miłość (63); 12.25 Muzyczne listy - magazyn muzyczny; 13.30 Dennis rozrabiaka (7) - serial animowany; 14.00 Dziewczyny z for-tuną - teleturniej;
15.00 Na południe (37)
- serial przygodowy
16.00 Zaklęta miłość (64, 65)
- telenowela
18.00 M.A.S.K. (24)
- serial animowany
18.30 Inspektor Gadżet (57)
- serial animowany
19.00 Triumf miłości (54)
- telenowela, Meksyk 2010. Bernarda podsłuchuje rozmowę Juana Pabla i Marii, którzy zwracają się do siebie jak ojciec i córka. Bernarda złości się, że syn zdradził powierzoną mu podczas spowiedzi tajemnicę.
20.00 Galileo (229)
- program popularnonaukowy
21.00 Zabójcza głębia
- thriller, USA 2003, wyk. Lou Diamond Phillips, Kristy Swanson, Coolio
22.55 Komando smoka
- film sensacyjny, Hongkong 2005, wyk. Sammo Hung Kam Bo
1.15 Arsenal Londyn – Udinese Calcio
- piłka nożna
2.50 Gliniarze z Melbourne (8)
- serial sensacyjny
3.35 Galileo - program popularnonaukowy

TVP POLONIA



20. 15 Lalka, Serial obyczajo wy, Polska 1 977, 105 min
Wokulski za wszelką cenę pra-gnie przypodobać się Izabeli. Rzecki odnotowuje dwa wyda-rzenia, które poruszyły opinię publiczną, oba związane ze sprzedażą kamienicy Łęckich.

5.05 Szansa na sukces - rozrywka; 6.00 Opowiedz nam swoją historię (40/48) - talk show; 6.50 Długie uszy na polanie (7) - serial animo-wany; 7.00 Banda Rudego Pająka (1) - serial młodzieżowy; 7.35 Dwie strony medalu (36); 8.00 Spotkanie po latach - reportaż; 8.30 Pytanie na śniadanie – lato - magazyn; 10.55 Smaki czasu z Karolem Okrasą (15) - magazyn kulinarny; 11.25 Barwy szczęścia (417); 12.00 Wiadomo-ści; 12.15 Radio Romans (29) - se-rial obyczajowy; 12.50 Złotopolscy (238) - telenowela; 13.20 Ranczo (33); 14.15 Polska 24 - magazyn publicystyczny; 14.45 12. Mazurska Noc Kabaretowa – Mrągowo 2010;
15.40 Najdłuższa wojna nowoczesnej Europy (7)
- serial historyczny
17.00 Teleexpress
17.25 Opowiedz nam swoją historię (41)
- talk show
18. 10 Radio Romans (29)
- serial obyczajowy
18.35 Wilnoteka
18.50 Błękitne wakacje
- magazyn żeglarski
19.15 Pomysłowy Dobromir (9)
- serial animowany
19.30 Wiadomości
19.55 Sport
20. 15 Lalka (7)
- serial obyczajowy
22.00 Pogoda
22.05 Polska 24
22.40 Roznosiciele radości
- film dokumentalny
23.35 Dary losu – koncert Ryszarda Rynkowskiego
0.25 Gra w miasta
0.45 Radio Romans (29)
1.15 Pomysłowy Dobromir (9)
1.30 Wiadomości, sport
2.10 Na plebanii w Wyszkowie 1920
3.25 Polska 24

BIAŁYSTOK

TELEFONY DYŻURNE

Pogotowie Ratunkowe – 9790, 999, 0-85-65-26-714; Policja – 997; **Straż Pożarna** – 998; **Pogotowie Gazowe** – 992; **Pogotowie Ciepłownicze** – 993; **Pogotowie Energetyczne** – 991; **Pogotowie Wodno-Kanalizacyjne** – 994; **Pogotowie Weterynaryjne** – 9283; **Pogotowie Opiekuńcze** – 85-741-68-46; **Informacja Medyczna** – 9439; **Łączenie Międzynarodowe** – 9051; **Łączenie Międzymiastowe** – 9050; **Biuro Numerów** – 118913; **Straż Miejska – dyżurny** – 85-742-93-58, 85-742-93-59; **Biuro Napraw Telefonów** – 9393; **Informacja o Usługach** – 9434.

SŁUŻBA ZDROWIA

Informacja Medyczna – 19439; **Ambulatorium Pogotowia**, ul. Polska 89; Pediatryczne – czynne w dni robocze w godz. 19-7, w wolne soboty w godz. 15-7, w niedziele i święta w godz. 7-7. – **Internistyczne** – czynne codziennie przez całą dobę. **Gabinety zabiegowe:** – Internistyczny dla dorosłych – czynny codziennie przez całą dobę. – **Gabinet dla dzieci** – czynny w dni robocze w godz. 19-7, w wolne soboty w godz. 15-7, w niedziele i święta w godz. 7-7. – **Ambulatorium Chirurgiczne dla dorosłych**, ul. Białówny 11, tel. 85-746-00-10. – **Ambulatorium Chirurgii Dziecięcej**, ul. Wołodyjowskiego 3a, tel. 85-742-59-60. **„Hospicjum" Dom Opatrzności Bożej**, ul. Świętojańska 1c, tel. 85-74-15-607 – czynny cała dobę.

DYŻURY NOCNE APTEK (całodobowo)

ul. Suraska 2, tel. 85-742-04-53, ul. Mickiewicza 27, tel. 85-73-23-024.

SZPITALE DYŻURY CODZIENNE

Wojewódzki Szpital Zespolony im. J. Śniadeckiego, ul. M. Skłodowskiej-Curie 26, tel. centr. 85-74-88-100 – dyżuruje rehabilitacja oraz oddziały dziecięce: chirurgia, reanimacja, laryngologia. **Wojewódzki Szpital Specjalistyczny im. K. Dłuskiego**, ul. Żurawia 14, tel. 85-7409-500 dyżurują oddziały dla dorosłych: neuroinfekcji i chorób pasożytniczych (tel. 85-7409-518), dermatologiczno-wenerologiczny (tel. 85-74-09-565 lub 85-74-09-575), obserwacyjno-zakaźny (tel. 85-7409-478), chorób wątroby (tel. 85-7409-488), stacja dializ (tel. 85-7409-471); dla dzieci – choroby płuc i gruźlicy dla dzieci (tel. 85-7409-507). **Klinika Perinatologii i Położnictwa SPSK AM**, ul. M. Skłodowskiej-Curie 24, tel. 85-742-11-48 – dyżuruje położnictwo. **Białostocki Ośrodek Onkologiczny**, ul. Ogrodowa 12, tel. cent. 85-66-46-711.

OSTRE DYŻURY

SP ZOZ Wojewódzki Szpital Zespolony im. J. Śniadeckiego, ul. Skłodowskiej 26, centrala tel. 85 74 88 100 – kardiologia inwazyjna.

Uniwersytecki Szpital Kliniczny, ul. Skłodowskiej 24A, tel. 85 746 80 00 – kardiologia inwazyjna, okulistyka, chirurgia i ortopedia, laryngologia, intensywna opieka kardiologiczna, położnictwo i ginekologia.

Wojewódzki Szpital Specjalistyczny, ul. Żurawia 14, tel. 85 740 94 78, 85 740 94 77 – zakaźny dorosłych, nefrologia – 85 740 94 60, dermatologia 85 740 95 75, gruźlica dziecięca – 85 740 95 05, 85 740 95 07, dziecięcy obserwacyjno-zakaźny – 85 740 94 97, 85 740 95 56, gruźlica dorosłych – tel. 85 740 95 26.

Uniwersytecki Dziecięcy Szpital Kliniczny, ul. Waszyngtona 17, izba przyjęć tel. 85 745 07 47, 85 745 07 58, dziecięce: onkologia, reanimacja, dziecięce: otolaryngologia, okulistyka, chirurgia, ortopedia, dziecięce: wewnętrzny, neurologia, dziecięcy obserwacyjno-zakaźny.

SP Psychiatryczny ZOZ w Choroszczy – neurologia.

ZOZ MSWiA – choroby wewnętrzne, intensywna terapia, ortopedia.

KINA > BIAŁYSTOK

FORUM

(tel. 85 742 23 70) Białystok, ul. Legionowa 5

tytuł	godzina
Chico i Rita, godz. 14.45, 18.30, bilet – 13 zł, specjalny bilet „Rodzinny": min. 3 os. – 11 zł od os.	
Kobieta, która pragnęła mężczyzny, godz. 16.30, 20.15, bilet – 13 zł, specjalny bilet „Rodzinny": min. 3 os. – 11 zł od os.	

KINO HELIOS

Galeria Biała, ul. Czesława Miłosza 2, (tel. 85 710 81 90), www.heliosnet.pl

tytuł	godzina
Zła kobieta (wersja cyfrowa)	10.00, 12.00, 14.00, 16.00, 18.00, 20.00, 22.00.
3D Oszukać przeznaczenie 5	11.00, 13.00, 15.00, 17.00, 19.00, 21.00.
Geneza Planety Małp (wersja cyfrowa)	9.45, 12.00, 14.15, 16.30, 18.45, 21.15.
3D Captain America: Pierwsze starcie	11.00, 13.30, 16.00, 18.30, 21.00.
3D Zielona latarnia	20.15.
Druhny (wersja cyfrowa)	11.30, 14.15, 16.45, 19.15, 21.45.
Naznaczony	19.45, 22.00.
3D Harry Potter i Insygnia Śmierci, cz. II (dubbing)	10.00, 12.30, 15.00, 17.30.
Kac Vegas w Bangkoku	14.45, 19.30, 21.45.
Kubuś i przyjaciele	10.15, 11.45, 13.15, 14.45, 16.30, 18.15.
Pan Popper i jego pingwiny	10.45, 12.45, 17.15.

Ceny biletów: pon.-czw. – 20 zł normalny, 16 zł ulgowy, 15zł*. Pt.-ndz. – 22 zł normalny, 18 zł ulgowy, 17zł*

***dzieci do lat 12, seniorzy powyżej 60 lat.**

Filmy 3D: pon.-czw. – 25 zł normalny, 21 zł ulgowy. Pt.-ndz. – 27 zł normalny, 23 zł ulgowy.

KINO HELIOS

Galeria Alfa, ul. Świętojańska

tytuł	godzina
3D Oszukać Przeznaczenie 5	10.00, 12.00, 14.00, 16.00, 18.00, 20.00, 22.00.
Kret	10.00, 12.15, 14.30, 16.45, 19.00, 21.15.
Druhny	11.00, 13.30, 16.00, 18.30, 21.00.
3D Harry Potter i Insygnia Śmierci, cz. II (dubbing)	9.30, 12.00, 14.30, 17.00, 19.30, 22.00.
Kac Vegas w Bangkoku	17.30, 19.45, 22.15.
Kubuś i przyjaciele	9.45, 11.15, 12.45, 14.15, 15.45, 17.15, 18.45.
Pan Popper i jego pingwiny	9.30, 11.30, 13.30, 15.30, 20.15.
3D Auta 2	10.15, 12.45, 15.15.
3D Transformers 3	17.45, 20.45.

Ceny biletów: pon.-czw. – 20 zł normalny, 16 zł ulgowy, 15zł*. Pt.-ndz. – 22 zł normalny, 18 zł ulgowy, 17zł*

***dzieci do lat 12, seniorzy powyżej 60 lat**

Filmy 3D: pon.-czw. – 25 zł normalny, 21 zł ulgowy. Pt.-ndz. – 27 zł normalny, 23 zł ulgowy

KINA > SUWALSZCZYZNA

kino	tytuł	godzina
Suwałki CINEMA LUMIERE	Kubuś i przyjaciele	11.00, 12.30, 16.15
	Auta 2 – 3D	11.30
	Harry Potter i Insygnia Śmierci. Cz. II – 3D (dubbing)	12.15
	Druhny	13.45, 18.15
	Kret	16.00, 20.30
	Geneza Planety Małp	14.00, 17.45, 20.00
	Oszukać Przeznaczenie 5 3D	15.00, 17.00, 19.00, 21.00
Augustów ISKRA	RIO 3D	17.00
	Naznaczony	19.00

Bilety: 15zł (20 zł – 3D) – normalny, 13 zł (18 zł – 3D) – ulgowy

KINA > MAZURSKIE

kino	tytuł	godzina
Mikołajki WOJTEK	Woda dla słoni	brak

KINA > ŁOMŻYŃSKIE

kino	tytuł	godzina
Łomża MILLENIUM	Kino nieczynne – przerwa techniczna	
Łosice DOM KULTURY	Gnomeo i Julia	brak

KINA > OSTROŁĘCKIE

kino	tytuł	godzina
Ostrołęka Jantar	Niebo nad Saharą	16.30
	Naznaczony	18.15, 20.00



▲ Geneza Planety Małp
Science fiction, USA 2011
▲ **reż.: Rupert Wyatt**
▲ **wyk.:** James Franco,
Akcja filmu rozgrywa się w San Francisco, gdzie naukowcy prowadzą badania genetyczne, w wyniku których dochodzi do narodzin rasy wybitnie inteligentnych małp i wybuchu wojny o ich dominację nad ludźmi.
▲ **Kino:** Helios w Białej w Białymstoku, Cinema Lumiere w Suwałkach.



▲ Harry Potter i Insygnia Śmierci
Fantasy/ Przygodowy, USA 2011
▲ **reż: David Yates**
▲ **wyk.:** Daniel Radcliffe, Rupert Grint, Emma Watson, Alan Rickman,
W drugiej części widowiskowego zakończenia serii walka sił dobra z siłami zła świata czarodziejów przeistacza się w otwartą wojnę. Stawka nigdy nie była tak wysoka; nikt nie może czuć się bezpieczny. Być może w trakcie nieuchronnie zbliżającej się ostatecznej rozgrywki z Lordem Voldemortem to Harry Potter będzie zmuszony do ostatecznego poświęcenia.
▲ **Kino:** Helios w Alfie i Białej w Białymstoku, Cinema Lumiere w Suwałkach, Iskra w Augustowie.



▲ Kret
Dramat/ Thriller, Francja 2011
▲ **reż: Rafael Lewandowski**
▲ **wyk.:** Borys Szyc,
Odkąd Paweł rozkręcił z ojcem wspólny interes, jego rodzina zaczyna coraz optymistyczniej patrzeć w przyszłość. Ich marzenia o dostatnim życiu przekreśla pewnego dnia artykuł, który godzi w dobre imię ojca.
▲ **Kino:** Helios w Alfie w Białymstoku, Cinema Lumiere w Suwałkach.



▲ Auta 2
Familijny/ Animacja/ Komedia/ Przygoda, USA 2011
▲ **reż: John Lasseter**
Zygzak McQueen nadal mieszka w Chłodnicy Górskiej przy autostradzie 66, przyjaźni się ze Złomkiem i pozostałymi autami. Otrzymuje propozycję udziału w pierwszym wielkim światowym Grand Prix, podczas którego ma zostać wyłoniony najszybszy samochód świata.
▲ **Kino:** Cinema Lumiere w Suwałkach, Helios w Alfie w Białymstoku, Wojtek w Mikołajkach, Zodiak w Mrągowie.

BIAŁOSTOCCZYZNA

SŁUŻBA ZDROWIA

BIELSK PODLASKI Szpital, ul. Kleszczelowska 1, izba przyjęć – tel. (85) 833-27-50. **CZARNA BIAŁOSTOCKA** Przychodnia Rejonowa, ul. Torowa 1, tel. 85-710-19-99, 85-710-39-03. **HAJNÓWKA SPZOZ**, ul. Lipowa 190, fax 85-684-26-79, **Centralna Izba Przyjęć**, tel. 85-682-92-47, **ŁAPY** Szpital, Korczaka 23, tel. 85-715-28-36, 85-715-28-31; SPZOZ, Korczaka 2, 85-715-28-32, 85-715-28-33. **MOŃKI** Pogotowie, tel. 85-716-23-67; SP ZOZ centrala: 85-716-24-07, 85-716-25-52, 85-716-25-92, 85-716-26-50; **SOKÓŁKA** SPZOZ, ul. Sikorskiego 40, tel. 85-722-04-63; Niepubliczny ZOZ Przychodnia nr 1 „Medyk", ul. Piłsudskiego 9a, tel. 85-711-26-69; Niepubliczny Pielęgniarski ZOZ „Panaceum", ul. Piłsudskiego 9a, tel. 85-711-26-69; Niepubliczny Zakład Medycyny Szkolnej „SZKOL-MED", ul. Mickiewicza 2a, tel. 85-711-25-74; Niepubliczny ZOZ Przychodnia Stomatologiczno-Lekarska E&B Falkowscy, ul. Piłsudskiego 9a, tel. 85-711 90 66; Niepubliczny ZOZ „VITA" SC, ul. Sikorskiego 40, tel. 85-722-05-07; Niepubliczny ZOZ „PRO-MED", ul. Sikorskiego 40, tel. 85-722-04-72. **SIEMIATYCZE** SPZOZ, ul. Szpitalna 8, tel. 85-655-22-00, **SUPRAŚL** Przychodnia Rejonowa, ul. Dolna 2, tel. 85-718-35-22, **WASILKÓW** Przychodnia Rejonowa, ul. Kryńska 32, tel. 85-716-53-33.

TELEFONY ALARMOWE

HAJNÓWKA Policyjny telefon zaufania, tel. 85-682-50-55, **MOŃKI** Policja 997, tel. 85-716-22- 81. **SOKÓŁKA** Komenda Powiatowa Policji, tel. 85-711-02-12; Komenda Powiatowa Państwowej Straży Pożarnej, tel. 85-711-22-54.

RZECZNIK PRAW KONSUMENTA

BIELSK PODLASKI tel. 85-730-81-10 w. 42, **HAJNÓWKA** tel. 85-682-27-18 w. 117, **MOŃKI** tel. 85-716-61-00. **SIEMIATYCZE** tel. 85-655-27-11 w. 330. **SOKÓŁKA** tel. 85 711-08-76.

SUWALSZCZYZNA

TELEFONY INFORMACYJNE

AUGUSTÓW Informacja kolejowa 94-36; Informacja autobusowa 87-643-36-49; **SUWAŁKI** Informacja kolejowa 94-36; Informacja autobusowa 87-566-27-63; Biuro numerów 87-567-96-90; Biuro napraw telefonów 9696 (os. Północ), 914 (centrum).

TELEFONY ALARMOWE

AUGUSTÓW Policja 87-643-93-33; Straż Pożarna 998; Pogotowie Ratunkowe 999 lub 87-643-29-99; Pogotowie Energetyczne 991; SEJNY Policja 87-516-20-63; Straż Pożarna 998; Pogotowie Ratunkowe 999 albo 87-516-20-09; Pogotowie Energetyczne 87-516-20-87; Telefon Zaufania 87-517-33-33; **SUWAŁKI** Policja 87-567-24-03; Straż Pożarna 87-567-82-09; Pogotowie Ratunkowe 999 albo 87-567-25-70; Pogotowie Ciepłownicze 87-566-42-56; Pogotowie Drogowe 87-566-42-87; Pogotowie Energetyczne 991; Pogotowie Gazowe 992;. Pogotowie Opiekuńcze 87-566-25-9 Telefon Zaufania 988 albo 87-566-25-40.

ŁOMŻYŃSKIE

TELEFONY ALARMOWE

Pogotowie Ratunkowe – 999; Policja – 997, oficerowie dyżurni policji: **Grajewo** – 86-272-22-21, **Kolno** – 86-278-27-25, **Łomża** – 86-316-54-61, **Wysokie Mazowieckie** – 86-275-22-11, **Zambrów** – 86-271-23-01, Straż Pożarna – 998, Pogotowie Gazowe – 992, Pogotowie Ciepłownicze – 993, Pogotowie Energetyczne – 991, Pogotowie Wodno-Kanalizacyjne – 994, Pogotowie Drogowe – 96-37, Pogotowie Weterynaryjne – 983, Pogotowie Opiekuńcze 86 216-64-39; Telefon Zaufania AA 86- 215 07 77.

TELEFONY INFORMACYJNE

Biuro Napraw Telefonów – 96-96, Informacja PKP: **Grajewo** – 86-272-35-85, **Szepietowo** – 275-18-22, Informacja PKS: **Grajewo** – 86-272-25-01, **Kolno** – 86-278-23-55, **Łomża** – 86-218-55-54, **Wysokie Mazowieckie** – 86-275-21-44, **Zambrów** – 86-271-31-97.

SŁUŻBA ZDROWIA

Pogotowie Ratunkowe: **CIECHANOWIEC**, tel. 86-277-19-99; **GRAJEWO**, tel. 86-272-21-00; **KOLNO**, 86-278-21-09; **ŁOMŻA**, centrala – 86-216-62-15; **ZAMBRÓW**, tel. 86-271-28-27.

APTEKI

ŁOMŻA, Apteka leków gotowych i recepturowych, ul. ks. Anny 2, tel. 86-219-89-28, czynna pn.-sob. 9-19, niedz. 9-16. Apteka „MEDICA" – leki gotowe, recepturowe, termokosmetyki: ul. Kazańska 6/2, tel. 86-216-80-89, czynna pon.-działek-piątek, godz. 9-19, sobota, godz. 9-15.

MAZURSKIE

TELEFONY ALARMOWE

Pogotowie Ratunkowe 999; Policja 997; Straż Pożarna 998; Pogotowie Gazowe 992; Pogotowie Ciepłownicze 993; Pogotowie Energetyczne 991; Pogotowie Wodno-Kanalizacyjne 994; Pogotowie Drogowe 954.

SŁUŻBA ZDROWIA

Ełk Mazurskie Centrum Zdrowia, ul. Baranki 24, Izba Przyjęć, tel. 87-620-95-12, Pogotowie Ratunkowe, ul. Baranki 24, tel. 87-620-22-22, Ambulatorium Chirurgiczne, ul. Baranki 24, tel. 87-620-95-12, Szpital Wojskowy, ul. Kościuszki 28, tel. 87-621-67-10, Pogotowie Ratunkowe, ul. Toruńska 6a, tel. 87-610-22-22.
GIŻYCKO Szpital Powiatowy, ul. Warszawska 41, tel. 87-428-52-71; Pogotowie Ratunkowe, ul. Bohaterów Westerplatte 4, tel. 87-428-55-55.
GOŁDAP Szpital Miejski, ul. Słoneczna 7, tel. 87-615-02-75; Pogotowie Ratunkowe, ul. Słoneczna 9, tel. 87-615-02-75. OLECKO Szpital Powiatowy, ul. Gołdapska 1, tel. 87-520-24-95; Pogotowie Ratunkowe, ul. Gołdapska tel. 999.

TELEFONY INFORMACYJNE

Biuro napraw telefonów 9696; Informacja PKP 9436; Informacja PKS: w **Ełku** 87-610-33-5 w Giżycku 87-428-50-87, w **Gołdapi** 87-615-02-94, w **Olecku** 87-520-26-13; w **Węgorzewie** 87-427-25-51.

TELEFON ZAUFANIA

EŁK – 87-621-64-44; **GIŻYCKO** – 87-428 2-73.

RZECZNIK PRAW KONSUMENTÓW

EŁK Powiatowy Rzecznik Praw Konsumentów, tel. 87-621-83-22. **OLECKO** Powiatowy Rzecznik Praw Konsumentów, tel. 87-520-24-7 wew. 7.

OSTROŁĘCKIE

TELEFONY ALARMOWE

OSTROŁĘKA Pogotowie Ratunkowe 999, 29-764-35-44; Policja 997; Straż Pożarna 998; Pogotowie Gazowe 992; Pogotowie Ciepłownicze 993; Pogotowie Energetyczne 991; Pogotowie Wodno-Kanalizacyjne 994.

TELEFONY INFORMACYJNE

Informacja PKP 29-760-26-81; Informacja PKS 29-764-41-88.

RZECZNIK PRAW KONSUMENTÓW

Ostrołęka – 29-764-20-79.

TELEFON ZAUFANIA

Dla skłóconych małżeństw (0-xxxx-22) 29-728-64-35; Niebieska Linia dla ofiar przemocy w rodzinie 0-800-12-00-02; Pomarańczowa Linia 0-800-14-00-68.

SŁUŻBA ZDROWIA

OSTROŁĘKA Informacja Pogotowia 29-764-35-44.



Emmanuel Eboue z Wybrzeża Kości Słoniowej podpisał czteroletni kontrakt z turecką drużyną Galatasaray Stambuł. Poprzednio piłkarz grał w Arsenalu Londyn.

Petanque >> III Turniej o Puchar MM Białystok

Wspaniały gest zwycięzców

Trzeci Turniej o Puchar Portalu MM Białystok przeszedł już do historii. Przez dwa weekendowe dni miłośnicy francuskiej gry w bule z Białegostoku, Ciechanowa, Gibraz z Warszawy, jak również zagraniczni goście przebywający w naszym kraju Francuz Daniele Planche i Anglik Christian Hoffmann zmagali się z żelaznymi kulami.

W sobotę rywalizowały triplety, czyli zespoły trzyosobowe. W wielkim finale zagrał zespół męski w składzie Andrzej Mosiewicz, Krystian Adamski i Jarosław Jabłoński z drużyną kobiecą z Białostockiego Klubu Petanque przygotowującą się do mistrzostw kraju, które 17-18 września rozegrane zostaną we Wrocławiu. Urszula Klimaszewska, Izabela Bieluczyk i Zofia Jabłońska nie ustępowały pola, ale w końcowej fazie meczu musiały uznać wyższość przeciwników przegrywając 8:13.

W niedzielę zaś na bulodromach Zespołu Szkół Sportowych nr 1 przy ul. Promiennej spotkały się zespoły dwuosobowe. Do finału dotarł dublet faworytów z Warszawy Daniel Planche i Mirosław Kurek oraz niespodziewanie młodzież Białostockiego Klubu Petanque Łukasz Jabłoński i Łukasz Onoszko.

Doświadczenie i opanowanie w finałowym pojedynku wzięło górę, chociaż sam początek spotkania był bardzo wyrównany. Wygrał dublet ze stolicy 13:5.

Podczas ceremonii dekorowania wspaniałym gestem prawdziwych sportowców i zwycięzców popisali się Daniel Planche i Mirosław Kurek, którzy główne nagrody w postaci cyfrowych aparatów fotograficznych przekazali swoim młodym rywalom na dowód ich już sporych umiejętności w tej grze.

Od wszystkich turniejowych graczy oraz obserwatorów zawodów zwycięzcy otrzymali ogromne brawa.



W. Wojkielewicz

Gra w bule jest bardzo prosta. Polega na tym, by żelazne kule umieścić jak najbliżej małej zwanej „świnką"

Sponsorami turnieju byli: Dino trade – importer zapalniczek PAKO, Salony fryzjerskie „Ellafryz", Salon optyczny NEW OPTICA Marcin Szewczuk. Turniej wspomógł także Urząd Marszałkowski.

▲ Wyniki III Turnieju Petanque o Puchar Portalu MM Białystok

Triplety

Finał: Andrzej Mosiewicz, Krystian Adamski, Jarosław Jabłoński – Urszula Klimaszewska, Izabela Bieluczyk, Zofia Jabłońska 13:8

Mecz o 3. miejsce: Maurycy Klimaszewski, Łukasz Jabłoński, Mariusz Klimaszewski – Łukasz Dec, Tomasz Korniłowicz, Artur Korniłowicz 13:6.

Dublety

Finał: Daniel Planche, Mirosław Kurek – Łukasz Jabłoński, Łukasz Onoszko 13:5

Mecz o 3. miejsce: Izabela Bieluczyk, Zofia Jabłońska – Łukasz Dec, Tomasz Korniłowicz 13:3.

Półfinały: Ł. Jabłoński, Ł. Onoszko – Ł, Dec, T. Korniłowicz 13:7; D. Planchem, M. Kurek – I. Bieluczyk, Z. Jabłońska 12:9.

(mark)

Tenis stołowy >> Przygotowania AZS Wałkuskich Łomża

Cel: utrzymać Ekstraklasę

Tenisistki stołowe AZS PWSIP „Wałkuscy" Łomża rozpoczęły przygotowania do pierwszego w historii sezonu w Ekstraklasie.

Paweł Lisiecki
sport@wspolczesna.pl

Na pierwszym treningu zabrakło Weroniki Łuby, Edyty Szabłowskiej, Ren Bingran oraz Dominiki Dąbrowskiej. Dwie pierwsze przebywały w Nowym Targu na zgrupowaniu kadry województwa juniorek. Natomiast Bingran i Dąbrowska do końca sierpnia trenować będą w Chinach.

– Dziewczęta w Chinach mają same przygotowywać się do zbliżających się rozgrywek – tłumaczy trener „akademiczek" Wacław Tarnacki, który z resztą dziewcząt udał się na zgrupowanie do Gdańska.

W ramach przygotowań do sezonu AZS nad morzem zagra kilka turniejów towarzyskich, a pod koniec sierpnia wyjedzie na międzynarodowy turniej do Pragi.

W zbliżającym się sezonie w drużynie Wałkuskich występować będą wszystkie zawodniczki, które w maju wywalczyły awans do najwyższej klasy rozgrywek. Trener i działacze zdawali sobie sprawę, że młode zawodniczki z Łomży mogą nie udźwignąć ciężaru gry w Ekstraklasie. Dlatego też do zespołu dołączy Magdalena Sikorska, która ma na koncie występy w Ekstraklasie oraz reprezentacji Polski.

– Magdalena Sikorska będzie grała od pierwszego meczu tego sezonu – tłumaczy Tarnacki. – Liczymy także, że od drugiej rundy do naszego zespołu dołączy jeszcze jedna zawodniczka, Dong Rui Fang. Tenisistka ta również występowała w Ekstraklasie – dodaje szkoleniowiec.



P. Lisiecki

Dla Ren Bingran i pozostałych „akademiczek" zbliżający się rozgrywki będą pierwszą okazją do gry w elicie

W zbliżających się rozgrywkach zawodniczki z Łomża stawiają sobie jeden cel.

– Zdajemy sobie sprawę, że przyjdzie nam mierzyć się z bardzo silnymi rywalkami – przyznaje Monika Narolewska. – Dlatego w naszym pierwszym sezonie w Ekstraklasie będziemy walczyć o utrzymanie.

Pierwszy mecz sezonu zespół AZS rozegra 3 września w Łomża, a przeciwnikiem „akademiczek" będą tenisistki SKTS Sochaczew.

promocja







Paweł Wojciechowski (Zawisza Bydgoszcz) wynikiem 5,91 ustanowił rekord Polski podczas mityngu w skoku o tyczce w Szczecinie. Poprzedni wynosił 5,90 i od 23

Pływanie >>

Życiowy start w dalekim Peru



A. Chomicz

Diana Sokołowska popłynie w mistrzostwach świata

Zaledwie 15-letnia Diana Sokołowska z białostockiej Juvenii już dziś wystartuje w mistrzostwach świata juniorów.

Jej wyjazd jest wyjątkowy. Nasza pływaczka ma zaledwie 15 lat, a uzyskała minimum na MŚ juniorek w wieku 15-17 lat. Jest najmłodszą sportsmenką w 10-osobowej polskiej ekipie. Poza tym czempionat odbywa się w stolicy Peru, Limie, a więc egzotycznym dla Polaków miejscu. Sokołowska popłynie bez presji, raczej po doświadczenie w gronie starszych zawodniczek niż po konkretny wynik.

– Diana wyleciała z Polski 10. sierpnia. Wcześniej trenowaliśmy na obozie w Dębicy, gdzie jest 50-metrow pływalnia – mówi trener Sokołowskiej Andrzej Mackiewicz z Juvenii. – Jest w dobrej formie i myślę, że może uzyskać niezłe czasy. Na 200 metrów stylem dowolnym jest rozstawiona z 12., więc tu może powalczyć też o wysokie miejsce.

Diana zacznie dzisiejszym startem na 50 metrów. Po dniu przerwy popłynie na 100, a po kolejnej jednodniowej pauzie na 200 metrów. Wszystkie dystanse jej koronnym kraulem. To druga wielka międzynarodowa impreza Sokołowskiej w tym roku. W mistrzostwach Europy juniorów w Belgradzie była m. in,. 8. na 200 m stylem dowolnym. **(milk)**

Lekkoatletyka >> Kadra odlatuje do Korei Południowej na mistrzostwa świata

Nasi wymarzyli sobie finały

Z trójki naszych zawodników na mistrzostwa świata w Polsce został już tylko Łukasz Parszczyński.

Miłosz Karbowski
mkarbowski@wspolczesna.pl

Kamil Kryński, podwójny mistrz Polski z Podlasia Białystok poleciał z kadrą w pierwszej grupie, w poniedziałek 15. sierpnia. Już w Azji, tyle że w chińskim Shenzhen, jest Joanna Fiodorow. Młociarka Prefbetu Śniadowo Łomża najpierw wystartuje w Uniwersjadzie, a potem dołączy do reprezentacji.

Parszczyński do Korei poleci 19 sierpnia. Z nadziejami na finał 3000 metrów z przeszkodami. W mistrzostwach Polski zdobył dwa brązowe medale, drugi na 5 kilometrów.

– Myślałem, że uda mi się sięgnąć nawet dwa złota trochę „po drodze" i się przeliczyłem. Nie nastawiałem się bowiem specjalnie na mistrzostwa Polski. 2 dni przed zawodami „zszedłem" ze zgrupowania w górach i jeszcze nie miałem świeżości. W dodatku, na 3000 metrów z przeszkodami popełniłem błąd techniczny, wywracając się na ostatniej przeszkodzie – mówi zawodnik Podlasia Białystok.

PAP



Jedną z liderek polskiej ekipy jest Anita Włodarczyk, studentka Wyższej Szkoły Wychowania Fizycznego i Turystyki w Białymstoku

Parszczyński ma obecnie 17. rezultat w tym roku na świecie (8:15.47) i może powalczyć o finał, choć będzie to szalenie trudne.

– W Daegu jest duża wilgotnośc powietrza, ale z drugiej strony mam 10 dni na aklimatyzację, więc to powinno wystarczyć. Stawka jest mocna, szczególne biegacze z Afryki. Przy dość szybkim biegu miejsce w dwunastoosobowym finale da czas w granicach 8:20. Jeśli udałoby mi się do niego wejść, każde wyższe miejsce byłoby sukcesem – mówi Łukasz.

Największe szanse na finał w Daegu ma Kryński. Polska sztafeta 4x100 m z nim w składzie posiada 9. tegoroczny rezultat na świecie (38.84). Joanna Fiodorow jest 29. na liście młociarek (70.06). W tej samej konkurencji Polska wiąże nadzieje z wracającą do formy Anitą Włodarczyk. Zawodniczka Skry Warszawa to na co dzień studentka Wyższej Szkoły Wychowania Fizycznego i Turystyki w Białymstoku, podobnie jak Fiodorow.

Mistrzostwa w Daegu odbędą się w dniach 27.08-4.09 Wystąpi w nich 43 reprezentantów Polski.

Cytat dnia

> Jerzy Skucha
prezes Polskiego Związku LA



Myślimy o sześciu szansach medalowych, ale wszystkie oczekiwania dzielmy przez dwa. Trzy medale byłyby sukcesem.

Piłka nożna >> Turniej wkracza w decydującą fazę. W kategorii open rozegrano mecze ćwierćfinałowe.

Strzeleckie popisy młodych piłkarzy białostockiego Mundialu

GW patronat

W. Wojtkielewicz



Piłkarze Winning Eleven II (na żółto) strzelili rywalom 24 gole

Wczoraj, na boisku „Orlika" przy SP 37 w Białymstoku rozegrane zostały mecze ćwierćfinałowe XIII Białostockiego Mundialu organizowanego przez TSR Genticus oraz spotkania o miejsca 9-11 w kategorii open, czyli drużyn od lat 13 do 18.

Awans do półfinałów wywalczyły zespoły: Dzieci z Bullerbyn z Supraśla, BKS Kaloryfery Dziesięciny, Ziomki z Poziomki II TBS oraz Grajki Pierwsza Klasa II Nowe Miasto.

W pojedynkach o miejsca 9-11 mieliśmy nie lada wyczyn. Łukasz Zielinko z Winning Eleven II Nowe Miasto strzelił w jednym meczu 22 bramki!

▲ **Ćwierćfinały (kat. open 13-18 lat)**
Dzieci z Bullerbyn Supraśl – Kwadrat & EastSide II TBS 7:2 (4:0). Gole: Tomasz Sołowiej (4, 10, 27), Robert Kopliński (5, 28), Piotr Świderski (18), Piotr Szypluk (40) – Karol Chrzanowski (23), Michał Wasilewski (29).

BKS Kaloryfer Dziesięciny – Zielone Wyżyny II 4:2 (2:2). Gole: Mateusz Stankiewicz (20, 31), Przemysław Adamowicz (5), Mateusz Błaszczyk (36) – Mateusz Kosakowski (16), Krzysztof Zieliński (19).

BKS II Dziesięciny – Ziomki z Poziomki II TBS 2:9 (0:4). Gole: Dariusz Sawicki (30, 39) – Mateusz Lisowski (1, 10), Dawid Ostaszewski (23, 31), Mateusz Iwanowicz (32, 36), Damina Jakubowski (6), Adam Płoński (16), Kamil Nadolny (34).

CSP II Mickiewicza – Grajki Pierwsza Klasa II Nowe Miasto 6:11 (2:6). Gole: Dawid Gudel (7, 26), Maciej Murawski (12), Patryk Grabowski (29), Damien Mielech (35), Tomasz Płoszczuk (40) – Bartosz Giełażyn (11, 15, 20, 27, 28), Patryk Karolczuk(6, 10, 34), Krzysztof Czerniawski (5, 38), Mateusz Moroz (25).

▲ **O miejsca 9-11 (kat. open):**
FC ABCD Wysoki Stoczek – Winning Eleven II Nowe Miasto 5:8 (3:3). Gole: karol Choiński (11, 19), Kamil Daniluk (34, 38), Michał Bajko (14) – Łukasz Zielinko (7, 12, 17, 23, 32, 33, 39), Mateusz Zielinko (37).

Winning Eleven II Nowe Miasto – Ziomki Z Pod Biedronki II Wysoki Stoczek Południe 24:1 (8:1). Gole: Łukasz Zielinko (1, 3, 10, 13, 14, 20, 20, 25, 26, 28, 29, 30, 31, 33, 34, 35, 37, 38, 39, 40, 40), Mateusz Zielinko (7), Mateusz Gałko (23) – Mateusz Apoń (17).

FC ABCD Wysoki Stoczek – Ziomki Z Pod Biedronki II Wysoki Stoczek Południe 8:2 (5:1). Gole: Kamil Daniluk (11, 15, 18, 36), Karol Zadykowicz (14, 30), Michał Bajko (6), Karol Choiński (27) – Mateusz Apoń (20, 35). **(mar**

GAZETA WSPÓŁCZESNA

Media Regionalne Spółka z o.o. 00-838 Warszawa, ul. Prosta 51. **Redakcja:** 15-419, Białystok, ul. św. Mikołaja 1; **Dyrektor Zarządzający Oddziału:** Krzysztof Paliński; **Redaktor Naczelny:** Konrad Kruszewski – tel. 748 74 00, fax 85 748 74 01; **Sekretariat Redakcji** – tel. 85 748 74 74; **Dział Sportowy** – tel. 85 748 74 80; **Dział Magazynu** – tel. 85 748 74 58. **Biuro Reklam i Ogłoszeń** – tel. 85 748 74 30; **KRAMIK** – tel. 85 748 74 4 **Przedstawiciele Handlowi** – tel. 85 748 74 41.
ODDZIAŁY REDAKCJI: BIELSK PODLASKI tel./fax 85 730 67 86; **SUWAŁKI** tel./fax 87 566 30 00, 87 563 14 83, **biuro ogłoszeń** – tel./fax 87 566 57 26; **ŁOMŻA** tel. 86 216 78 99, 86 215 10 25, **biuro ogłosz** – tel/fax. 86 216 56 97; **GRAJEWO** tel. 86 273 80 33, **biuro ogłoszeń** – tel./fax 86 272 89 15; **EŁK** tel. 87 621 59 16, 87 621 08 05, fax 87 610 85 05, **biuro ogłoszeń** – tel. 87 610 85 05.
Druk: Drukarnia w Ignatkach, Ignatki 40/2, 16-001 Kleosin.
Prenumeratę przyjmują „RUCH" SA (Białystok, Ełk, Łomża, Ostrołęka), Urzędy Pocztowe oraz listonosze do 20. każdego miesiąca; informacje: **Dział Kolportażu** – tel./fax 85 748 74 24.
Nr indeksu 350133. Redakcja nie odpowiada za treść reklam i ogłoszeń.
Na podstawie art. 25 ust. 1 pkt 1 b ustawy z dnia 4 lutego 1994 r. o prawie autorskim i prawach pokrewnych Media Regionalne Sp. z o.o. zastrzega, że dalsze rozpowszechnianie materiałów opublikowanych w „Gazecie Współczesnej" jest zabronione bez zgody Wydawcy.

III liga zagra dopiero w weekend. Zestaw par 2. kolejki: Motor – Warmia, Dąb – Zatoka, Mrągowia – Start, Concordia – Huragan, Pogoń – Olimpia Zambrów, MKS Korsze – Olimpia 2004 Elbląg, Czarni – Orzeł, ŁKS 1926 Łomża – Granica.

zadzwoń do reportera
Miłosz Karbowski
85 748 74 80

Podlaski futbol >> Dziś i jutro mecze w IV lidze, okręgówce i A klasie

Znów gramy!

Miłosz Karbowski, Mariusz Klimaszewski
sport@wspolczesna.pl

Cresovia Siemiatycze to na razie miła niespodzianka czwartoligowego sezonu. Zwycięzcy dwóch pierwszych spotkań podejmą dziś najbardziej z kolei rozczarowującą augustowską Spartę. Cresovia ma 6 punktów i żadnej straconej bramki. Sparta zamyka tabelę z zerowym dorobkiem i bez strzelonego gola.

– Na razie nie mamy defensywy. O ile z przodu sobie radzimy, to z tyłu są duże kłopoty. Wszystkie gole tracimy po indywidualnych błędach – mówi grający trener Sparty Tomasz Dębkowski.

Ekipa z Augustowa „planowo" poległa w Szczuczynie z Wissą 0:2, ale porażka u siebie z MKS-em Mielnik 0:3 już mocno zabolała. Sparta miała sporo sytuacji. W jednej z nich Wojciech Jarzynka – grający trener gości – wybił piłkę z linii bramkowej. Mielniczanie byli natomiast bezlitośni i wykorzystali pomyłki spartańskiej defensywy.

Przełamać się w Siemiatyczach nie będzie łatwo. Cresovia jest „na fali". Wygrane derby z Turem Bielsk Podlaski 4:0 i wyjazdowe zwycięstwo nad Hetmanem Białystok (2:0) to wartościowe wyniki.

– Chcemy podtrzymać dobrą passę – mówi trener Cresovii Marcin Stypułkowski. – Cieszy nasza skuteczność, ale także i dobra gra w obronie. Naszymi filarami w defensywie są mierzący po 190 cm Andrzej Treszczotko i Wojciech Moczulski.

Cresovia walczy o pozycję lidera z Ruchem Wysokie Mazowieckie. „Mleczni", wyprzedzający siemiatyczan o jedną bramkę, podejmą solidną ekipę Hetmana Tykocin. Na swoje pierwsze punkty, tak jak Sparta Augustów, czekają Perspektywa Łomża, Tur, białostocki Hetman oraz Gryf Gródek. – Tydzień przed ligą mieliśmy się wycofać. Teraz organizacyjnie stoimy nieźle. Mamy zaległości, ale będziemy się rozkręcać – zapewnia trener Gryfa Jan Łotysz. ▲



A. Chomicz

Drugoligowe doświadczenie procentuje. Na razie Ruch Wysokie Mazowieckie (z prawej Tomasz Kułkiewicz) jest liderem IV ligi.

Program meczów

IV liga

Środa: MKS Mielnik – Znicz Suraż (18), Cresovia Siemiatycze – Sparta Augustów (17), Włókniarz Białystok – Tur Bielsk Podlaski (17), Sparta 1951 Szepietowo – Gryf Gródek (16), Ruch Wysokie Mazowieckie – Hetman Tykocin (17), Puszcza Hajnówka – LZS Narewka (16), Perspektywa Łomża – KS Michałowo (17).
Czwartek: Promień Mońki – Hetman Białystok (17 w Knyszynie)

Klasa okręgowa

Środa: Kolejarz Czeremcha – Sudovia Szudziałowo (17), Pomorzanka Sejny – Piast Białystok (17), Narew Choroszcz – Gieret Giby (16.30), Korona Dobrzyniewo – Polonia Raczki (17), KS Wasilków – Rudnia Zabłudów (17), KS Sokoły – Krypnianka Krypno (17), Magnat Juchnowiec – Orlęta CZyżew (17).
Czwartek: Sokół II Sokółka – Forty Piątnica (17)

Klasa „A"

Środa: Podlasiak Knyszyn – BKS Jagiellonia Białystok (17), Pionier Brańsk – Victoria Jedwabne (17), Orkan Poświętne – Tur II Bielsk Podlaski (17), Konar Kora Korycin – KS Stawiski (17), Wigry II Suwałki – Biebrza Goniądz (16), Iskra Narew – KS Miastkowo (18), KS UM Krynki – Rospuda Filipów (17), KS Śniadowo – Skra Wizna (18).

(mark)

> Podlaska „11" 1. kolejki trzeciej ligi



> „11" 2. kolejki czwartej ligi



Strzelcy III ligi

2 gole: Karankiewicz (Orzeł), Mleczek (ŁKS 1926).
1 gol: Gagat (Huragan), Hryniuk (Pogoń), Kołosow (Olimpia 2004), Komorowski (Zatoka), Kopycki (Olimpia 2004), Laskowski (ŁKS 1926), Łapiński (Pogoń), Łukaszewski (Start), Mirwa (Warmia), Piątkowski (Granica), Solecki (Orzeł), Stachelek (Mrągowia), Szmelc (Granica), Wepa (Granica), Wierzbicki (Warmia), Wolak (Zatoka).

Strzelcy IV ligi

4 – Kujawski (Puszcza),
2 – Andryszek (Mielnik), Kozikowski (Wissa), Niewiarowski (Cresovia), Porowski (Ruch), Zalewski (Cresovia).
1 – Artemiuk (Gryf), Bagiński (Promień), Barzym (Mielnik), Bratkowski (Włókniarz), Charmuszko (Cresovia), Dworzanczyk (Hetman T.), Faszczewski (Ruch), Janiak (Michałowo), Kielczykowski (Perspektywa), Kołłątaj (Ruch), Kułkiewicz (Ruch), Łobacz (Promień), Mierzwiński (Znicz), Polacz (Michałowo), Piszczatowski (Ruch), Polkowski (Włókniarz), Popławski (Ruch), Przybylski (Perspektywa), Speichler (Narewka), Studnicrek (Promień), Zalesko (Promień), Żero (Tur)

Plus, minus kolejki

+

Trzecioligowe debiuty beniaminków. ŁKS 1926 Łomża i Orzeł Kolno zgodnie powygrywały swoje spotkania po 3:0.

–

Falstart Sparty Augustów. W drugim meczu IV ligi nie zdobyła bramki i z zerowym kontem zamyka tabelę.

Piłka nożna >>

Hat-trick Rudneva

Klasycznym hat-trickiem popisał się w meczu kończącym trzecią kolejkę T-Mobile Ekstraklasy GKS Bełchatów – Lech Poznań piłkarz „Kolejorza" Artjoms Rudnev. Okazał się on być katem bełchatowian strzelając im trzy gole w 52., 57., i 63 minucie. **(mark)**

▲ **GKS Bełchatów – Lech Poznań 0:3 (0:0). Bramki:** 0:1 – Artjom Rudnev 52, 0:2 – Rudnev 57, 0:3 – Rudnev 63.
Żółte kartki: Grzegorz Baran (Bichatów), Luis Henriquez (Lech).

1. Lech	3	7	9-1
2. Śląsk	3	7	6-1
3. Polonia	3	7	4-1
4. Legia	2	6	6-2
5. Jagiellonia	**3**	**5**	**5-4**
Korona	3	5	5-4
7. Wisła	3	5	3-2
8. Ruch	3	4	4-4
9. Bełchatów	3	3	7-5
10. Widzew	3	3	2-2
11. Górnik	3	2	3-5
12. Podbeskidzie	3	2	2-8
13. Zagłębie	2	1	1-2
14. Lechia	3	1	2-4
15. Cracovia	3	1	3-6
16. ŁKS	3	0	0-11

Piłka nożna >> I runda Pucharu Polski

Sokół liczy na niespodziankę

Dziś do Sokółki zawita obecnie ósma drużyna I ligi Ruch Radzionków. O godzinie 17 Sokół zmierzy się z nią w I rundzie Pucharu Polski.

– Rywal jest na pewno silniejszy od nas. Posiada w swoim składzie wielu piłkarzy z bogatym doświadczeniem nawet ekstraklasowym. Wymienić tu należy takich piłkarzy, jak oczywiście Piotr Rocki, Jarosław Kaszowski czy Adam Giesa – mówi trener naszego drugoligowca Sławomir Kopczewski.

– My oprócz Mariusza Dzienisa nie mamy takich zawodników. Jednak wcale nie poddajemy się. Puchar jest pucharem, który rządzi się swoimi prawami i o niespodzianki wcale nie jest tak trudno – dodaje szkoleniowiec z Sokółki.

Do Sokoła przyjechał już Ukrainiec Wasilij Grigoriowicz mogący grać na obronie czy też w pomocy. – Nam bardzo potrzebne są wzmocnienia. Liczę, że nasi działacze dogadają się z piłkarzem i już wkrótce zagra z nami w ligowych meczach.

Ruch Radzionków zagra jedynie bez braci Maków Mateusza i Michała, którzy udali się na testy do berlińskiej Herty. W ostatnim pierwszoligowym meczu Ruch w derbach zremisował z GKS Katowice 2:2.

▲ **Zestaw par I rundy PP:** Elana Toruń – Flota Świnoujście, Okocimski Brzesko – KS Polkowice, Puszcza Niepołomice – GKS Katowice, Sokół Kleczew – MKS Kluczbork, Ruch Zdzieszowice – Kolejarz Stróże,



B. Maleszewska

Mariusz Dzienis ma największe doświadczenie z piłkarzy Sokoła

Olimpia Elbląg – Warta Poznań, Sokół Sokółka – Ruch Radzionków, OKS 1945 Olsztyn – Pogoń Szczecin, Resovia – Podbeskidzie Bielsko-Biała, Gryf Wejherowo – Sandecja Nowy Sącz, Jarota Jarocin – Dolcan Ząbki, Termalica Bruk-Bet Nieciecza – ŁKS Łódź, Piast Gliwice – Bogdanka Łęczna, Rozwój II Katowice – KSZO Ostrowiec Świętokrzyski 3:0 wo., Chrobry Głogów – Odra Wodzisław Śląski 3:0 wo., Limanovia Limanowa – GKP Gorzów Wielkopolski 3:0 wo.

(mark)

Ivanović
Glatch
2:0
Kuzniecowa
Craybas
2:0
Monaco
Haas
2:1

GW sport
www.wspolczesna.pl

Obrońca Jagiellonii R. Arzumanjan zagra w drużynie Armenii w meczach eliminacyjnych do ME 2012 z Andorą i Słowacją.



ISSN 0137-9488

Piłka nożna >> Dziś „Biała Gwiazda" gra pierwszy mecz 4. rundy kwalifikacji Ligi Mistrzów

Wisła u bram raju

Nie Barcelona i Real Madryt, jak bywało, a Apoel Nikozja jest ostatnim rywalem Wisły Kraków na drodze do Ligi Mistrzów.

Miłosz Karbowski, PAP
mkarbowski@wspolczesna.pl

Królewscy i Barca mogą pod Wawel przyjechać, jeśli „Biała Gwiazda" wejdzie do fazy grupowej. Los może przydzielić jej też innych atrakcyjnych rywali jak Manchester United, Milan, Inter Mediolan, Marsylia, FC Porto, Chelsea, Borussia Dortmund, Szachtar Donieck czy Valencia. Żeby zagrać z największymi trzeba jednak przebrnąć pozornie niewielki cypryjski Apoel.

W Krakowie panuje pełna mobilizacja w drużynie i wśród kibiców. Na zamknięty trening Wisły na pierwszych kilkanaście minut wpuszczono kilkuset fanów, którzy głośnym dopingiem wsparli zespół podczas przygotowań do meczu.

Drużyna podeszła pod trybunę i podziękowała kibicom, po czym wróciła do pracy.

– Pierwszy raz spotkałem się z taką sytuacją, żeby kibice przyszli na trening wesprzeć drużynę. To był tylko trening, a pojawiło się chyba z tysiąc osób. Naprawdę jestem pod wrażeniem. To było bardzo miłe – mówił Michael Lamey.

To siódme podejście „Białej Gwiazdy" do elitarnych rozgrywek. Żaden polski zespół nie grał w Champions League od połowy lat 90., tj. od występów Legii Warszawa (sezon 1995/96) i Widzewa Łódź (1996/97). Apoel ma już doświadczenie w LM zdobyte przed dwoma laty. Zespół z Cypru, w składzie m.in. z Kamilem Kosowskim i Marcinem Żewłakowem (rezerwowym był Adrian Sikora), spisali się wówcza dobrze. M. in. na wyjeździe zremiso wali z Chelsea Londyn 2:2 (gola zdo był Żewłakow) i dwukrotni z Atletico Madryt (0:0 i 1:1). Poz tym ponieśli minimalne porażki.

– Nawet nie myślę o innym wyn ku, jak tylko zwycięstwo w pierw szym meczu. Jeżeli w Krakowie W sła będzie miała problemy, t na Cyprze mogą być większe – mów Kosowski, który obecnie występuj w PGE GKS Bełchatów.

– W środę czeka nas jedno z na ważniejszych spotkań sezonu. Mus my dobrze zacząć u siebie dwumec – podkreśla wiślak Łukasz Garguła.



A. Chomicz

Robert Maaskant jest o jeden krok od wprowadzenia Wisły Kraków do fazy grupowej Ligi Mistrzów

▲ 4. runda kwalifikacji LM
Dziś grają (mecze o 20.45): Wisła Kraków – Apoel Nikozja (transmisja w stacji Polsat), Bayern Monachium – FC Zurich, Maccabi Hajfa – KRC Genk, Dinamo Zagrzeb – Malmoe FF, Odense BK – FC Villarreal.
Wczoraj późnym wieczorem odbyły s spotkania: Arsenal Londyn – Udinese Calcio, Olympique Lyon – Rubin Kazan FC Kopenhaga – Viktoria Pilzno, BATE Borysów – Sturm Graz, Twente Enschec – Benfica Lizbona.

promocja

60 lat GAZETA WSPÓŁCZESNA Blisko Was

www.wspolczesna.pl/60lat



więcej na www.wspolczesna.pl/60lat

Rozmowa >> Z Tomaszem Frankowskim

Przyszedł czas na innych

▲ Strzelając gola w meczuz Koroną Kielce sprawiłeś sobie prezent na 37 urodziny. Chyba nie ma przesady, w twierdzeniu, że jesteś jak wino – im starszy, tym lepszy?

– Faktycznie, na to wychodzi. Ale przede wszystkim trzeba oddać Dawidowi Plizdze, że obsłużył mnie bardzo dobrym podaniem. Nie ma co ukrywać, że napastnik mojego pokroju żyje głównie z tego, co dograją koledzy.

▲ Twoja wyborna forma u progu sezonu dobrze wróży na kolejne spotkania. Będzie kolejna, piąta już korona strzelców ekstraklasy?

– Nawet mi to do głowy nie przyszło. Owszem, strzeliłem jak dotychczas cztery gole, ale w pełni zadowala mnie tytuł króla strzelców z ubiegłego sezonu, który zdobyłem w barwach Jagiellonii. Teraz chyba przyszedł czas na innych napastników. Artjom Rudnev z Lecha ma już sześć trafień na koncie i trzeba uczciwie powiedzieć, że to on ma największe szanse.

▲ Mówiłeś, że po zakończeniu sezonu kończysz karierę. Dalej to podtrzymujesz?

– Owszem, to jest mój ostatni sezon w roli czynnego piłkarza i nie zamierzam zmieniać decyzji.

▲ A nie żal kończyć z piłką w takim momencie, w którym zdobywa się bramki jak na zawołanie?

– Na razie strzelam, ale mamy dopiero sierpień i nie wiadomo przecież

Fot. W. Okzitol



Tomasz Frankowski skończył wczoraj 37 lat

co będzie w maju, kiedy rozgryw się skończą. Jeśli nadal regular będę trafiał do siatki, to może trz będzie się zastanowić.

▲ Może trzeba też rozważyć po wrót do reprezentacji. Z taką for mą przydałbyś się kadrze Franciszka Smudy na Euro 2012.

– Ten temat uważam za zamkn ty. Nie ma takiej opcji, żebym w prezentacji pełnił inną rolę od ob nej. W zupełności spełniam się ja trener napastników w kadrze i nie tak zostanie.

(TZ

ISSN 0137-9488

INFORMATOR EDUKACYJNY

GAZETA WSPÓŁCZESNA
17 sierpnia 2011
środa



Przed studentami jeszcze ponad miesiąc błogiego lenistwa. Chyba, że w perspektywie jest jakiś egzamin poprawkowy. Jeśli tak, trzymamy za Was kciuki.
W tym wydaniu Informatora Edukacyjnego mamy kilka rad dla osób, które myślą o założeniu własnej firmy albo zastanawiają się nad przyszłą pracą. Ostatnio pojawiło się sporo nowych i ciekawych zawodów, np. tester gier komputerowych. Dla przyszłych studentów podpowiemy, co wybrać – akademik czy stancję.

reklama



ZDZ BIAŁYSTOK

Szkoły dla Dorosłych ZDZ
Białystok, ul. Sienkiewicza 77, tel. 85 675 24 91

Szkoła Policealna:

- technik usług kosmetycznych
- technik usług fryzjerskich
- tylko 80 zł/m-c, bez wpisowego

Liceum Ogólnokształcące Zaoczne
szkoła bezpłatna

Uzupełniające Liceum Ogólnokształcące
szkoła bezpłatna

Zapraszamy!

ZAKŁAD DOSKONALENIA ZAWODOWEGO W BIAŁYMSTOKU

Szkoły Zaoczne
Rekrutacja wrzesień 2011!

Jakość poświadczona certyfikatem ISO 9001:2009 w działalności kursowej i szkolnej

www.zdz.bialystok.pl
jeden adres wiele mozliwości

R6933011W01

Porady >> Studencie, najwyższy czas zacząć rozglądać się za mieszkaniem

W akademiku czy na stancji

Wybór lokum na czas studiów zależy przede wszystkim od potrzeb oraz zasobości kieszeni żaka.

D. Komarowska, A. Carykiewicz
Dominika.Komarowska@mediaregionalne.pl

Rozpoczynając studia w innym mieście, musimy podjąć decyzję, gdzie będziemy mieszkać. Do wyboru mamy akademik, stancję lub pokój przy rodzinie.

– Akademik polecałabym zwłaszcza dla osób towarzyskich i potrafiących uczyć się mimo nieustającego hałasu – radzi Lidia Kowalczyk, studentka budownictwa na Politechnice Białostockiej. – Tworzy się tam specyficzna atmosfera. Z sąsiednich pokojów można pożyczyć toster czy ładowarkę do komórki. Studenci czasami pomagają sobie w nauce lub wymieniają się notatkami.

Jest to też rozwiązanie tańsze, ale ma swoje minusy. Pokój najczęściej musimy dzielić z kimś innym. Trzeba się też przyzwyczaić do braku prywatności. Po powrocie z zajęć może się również okazać, że współlokator właśnie zorganizował imprezę dla całego piętra. – Szybko stwierdziłam, że akademik nie jest dla mnie i wkrótce przeprowadziłam się do wynajętego mieszkania – mówi Lidia Kowalczyk. – Pokoje zazwyczaj wynajmuje się ze sprawdzonymi osobami, z którymi łatwiej się dogadać np. w sprawie organizowania imprez czy wynoszenia śmieci.

Jednak nawet zamieszkanie z najlepszymi znajomymi nie jest wolne od konfliktów. Najczestszą przyczyną sporów są dzielone po równo między współlokatorów rachunki.

Wynajmując pokój trzeba się też liczyć z sąsiadami. W trakcie głośnej domówki mogą stracić cierpliwość i wezwać policję.

Im wcześniej zaczniemy szukać mieszkania, tym mamy większą szansę na znalezienie takiego, które będzie spełniało nasze kryteria.



fot. Dominika Komarowska

Lidia Kowalczyk ceni wygodę i wybrała mieszkanie na stancji. Akademik poleca przede wszystkim towarzyskim studentom.

Ceny wynajmu

W zależności od wielkości i standardu pokoju białostockich akademikach zapłacimy:
– za pokój jednoosobowy – około 440 zł
– dwuosobowy – od 291 do 380 zł
– dwuosobowy w segmencie (wspólna łazienka dla dwóch pokoi) – około 300 zł
– trzyosobowy – od 270 do 300 zł
Umowę z dostawcą Internetu podpisuje się oddzielnie, rachunek dzieli się pomiędzy mieszkańców pokoju korzystających z jednego łącza. Miesięczny koszt waha się pomiędzy 10 a 30 zł.
Cena wynajęcia stancji to wydatek od 370 do 500 zł za miesiąc, ale do tej kwoty musimy dodać jeszcze rachunki, np. za prąd czy Internet.

– Najważniejsza jest lokalizacja, ponieważ najwięcej czasu traci się na dojazdach – tłumaczy nasza rozmówczyni.

Kolejną kwestią jest cena. Zależy ona często od wielkości wynajmowanego pokoju, jak również lokalizacji czy stanu mieszkania. Więcej zapłacimy też, gdy znajduje się w nim np. pralka czy mikrofalówka.

– Ceny wynajmu utrzymują się na tym samym poziomie, co w roku ubiegłym – stwierdza Joanna Tarnogórska z białostockiej firmy Alter Nieruchomości. – Całkowity koszt wynajęcia dwupokojowego mieszkania to około 1000 zł miesięcznie plus rachunki.

Jak się okazuje, znacznie łatwiej jest wynająć mieszkanie dziewczynom albo parom. – Przez dwa lata wynajmowałam mieszkanie studentom – mówi pani Krystyna z Białegostoku. – Ci, którzy mieszkali w nich w zeszłym roku pozostawili po sobie straszny bałagan. Najgorzej wyglądała łazienka – chyba nigdy nie umyli po sobie wanny. Teraz chcemy wynająć pokoje dziewczętom, może będą bardziej o nie dbały.

Osoby najmujące pokoje skarżą się, że studenci rzadko dbają o cudzą własność – o wygląd wynajmowanego mieszkania czy znajdujące się w nim sprzęty. Dlatego coraz częściej spotykana jest kaucja, czyli pewna kwota pieniędzy wpłacana przez wynajmującego w momencie zawierania umowy. Jest to kwestia kilkuset złotych. Pieniądze odzyskujemy, gdy wyprowadzamy się z mieszkania – pod warunkiem, że oddamy je właścicielowi w niezmienionym stanie. ▲

Obóz dla żaka >> Poznasz uczelnie i sekrety studenckiego życia

Adapciak we wrześniu

Dopiero zaczynasz studia w Białymstoku i chcesz poznać lepiej swoją uczelnię oraz miasto? Ten obóz jest w sam raz dla ciebie! Poznasz wspaniałych ludzi i poznasz sekrety życia studenckiego.

W dniach 12–16 września roku w ośrodku „Królowa Woda" koło Augustowa po raz kolejny odbędzie się Obóz Adaptacyjny Uczelni Białostockich. Projekt organizowany jest przez Niezależne Zrzeszenie Studentów w Białymstoku. Został on objęty patronatem honorowym przez Rektorów Uczelni Wyższych w Białymstoku.

Obóz adaptacyjny skierowany jest do osób dopiero rozpoczynających studia. Dzięki temu projektowi osoby takie mogą poznać wszystkie cienie i blaski studenckiego życia jeszcze przed rozpoczęciem roku akademickiego.

Uczestnicy obozu będą mogli zapoznać się m. in. z: programami edukacyjnymi skierowanymi do studentów, działalnością najróżniejszych kół naukowych i organizacji studenckich.

Szczegóły

Więcej informacji o obozie zainteresowani znajdą na stronie internetowej http://adapciak.nzs.bialystok.pl

Dzięki uczestnictwie w obozie przyszli studenci będą mogli dowiedzieć się też: W jaki sposób funkcjonuje samorząd studencki? Czy sesja jest naprawdę taka straszna jak ją malują? Gdzie znajduje się dziekanat ich wydziału? Dlaczego na studiach warto zostać wolontariuszem?

Studenci pochodzący spoza Białegostoku będą natomiast mogli liczyć na informacje o tym, jakie ciekawe miejsca znajdują się okolicy miasta, w którym przyszło im studiować.

Oprócz dużej dawki wiedzy dotyczącej szeroko pojętego studiowania organizatorzy obozu gwarantują też jego uczestnikom inne atrakcje organizowane przez stowarzyszeniem alternatywnych sportów, rekreacji i turystyki „Integra". Są to im. in.: konkurencje i zabawy o charakterze sprawnościowo-rekreacyjnym (mosty linowe, alcatraz, labirynt, zszywanie, slalom gigant), turnieje siatkówki plażowej i piłki nożnej, gry paintballowe i wiele innych. Natomiast dla osób, które zdecydują popisać się swoimi talentami wokalnymi wieczorem organizowane będzie karaoke. Obóz jest też świetną okazją do nawiązania przyjaźni jeszcze przed rozpoczęciem studiów.

Partnerami tego największego w regionie przedsięwzięcia o takim charakterze są m.in. organizacja AIESEC, kluby Bilard House i Massey, studio tańca Fair Play i klub fitness Fenix. **(mp)**

Stypendia >> Nawet 1000 zł dla najlepszych

Nowy kierunek zamawiany

Politechnika Białostocka po raz kolejny skorzystała z ministrialnego programu kierunki zamawiane. Spośród zgłoszonych 228 wniosków 88 uzyskało pozytywną opinię, a tylko 39 otrzyma dofinansowanie. Tym bardziej cieszy fakt, że projekt „Studiuj matematyczne metody informatyki na Politechnice Białostockiej" uzyskał bardzo wysokie 6. miejsce w klasyfikacji. W ręcę uczelni w sumie ma trafić blisko 2 mln zł. – Pieniądze zostaną przeznaczone na kursy wyrównawcze z matematyki czy dodatkowe wykłady ekspertów – mówi dr Anna Poskrobko z Wydziału Informatyki.

Projekt będzie realizowany w ciągu 4 lat. Oznacza to, że tegoroczni chętni, jak również żacy z przyszłorocznego naboru, mogą liczyć na stypendia o wartości 1000 zł. Najlepsza 20-stka będzie mogła otrzymywać pieniądze nawet przez cały okres srudiów licencjackich.

– W pierwszym semestrze o przyznaniu grantu decydują wyniki egzaminu maturalnego, w kolejnych średnia ocen – tłumaczy dr Anna Poskrobko.

Matematyczne metody informatyki to jedna z niewielu takich specjalności oferowana przez polskie uczelnie. Kształci żaków do pracy w przedsiębiorstwach , instytucjach finansowych i firmach tworzących dla nich oprogramowanie. – Rekrutacja została przedłużona do połowy września. Wszystkich zapraszamy do skorzystania z bogatej oferty, jaką dają studia na Wydziale Informatyki – zachęca dr Anna Poskrobko. **(dk)**

www.WSE.edu.pl UCZELNIA LIDERÓW

Rekrutacja TRWA!

Ekonomia
- studia I i II stopnia

Stosunki Międzynarodowe
- studia I stopnia

PIERWSZE w REGIONIE

Bezpieczeństwo i Higiena Pracy
- studia I stopnia

WYŻSZA SZKOŁA EKONOMICZNA W BIAŁYMSTOKU

...bo Ważne Są Efekty

R6877511WD1

BEZPŁATNA NAUKA
w szkołach zaocznych dla dorosłych

Zapraszamy do podjęcia nauki
w Policealnym Studium Zawodowym

na kierunkach:

- technik administracji (2 lata)
- technik agrobiznesu (2 lata)
- technik archiwista (2 lata)
- technik bhp (1,5 roku)
- technik ekonomista (2 lata)
- technik handlowiec (2 lata)
- technik informatyk (2 lata)
- technik obsługi turystycznej (2 lata)
- technik organizacji reklamy (2 lata)
- technik prac biurowych (2 lata)

w Liceum Ogólnokształcącym 3-letnim

w Uzupełniającym Liceum Ogólnokształcącym 2-letnim

zapewniamy:

- doświadczonych wykładowców
- miłą atmosferę
- naukę w centrum miasta
- zajęcia tylko w soboty i niedziele 2 razy w miesiącu
- atrakcyjne rabaty na kursach językowych i zawodowych

ILOŚĆ MIEJSC OGRANICZONA

TWP TOWARZYSTWO WIEDZY POWSZECHNEJ

Towarzystwo Wiedzy Powszechnej
ul. Warszawska 2, 15-063 Białystok,
tel. 85 74-35-106, 85 74-35-705
www.twp.bialystok.pl

WSPOLCZESNA.pl

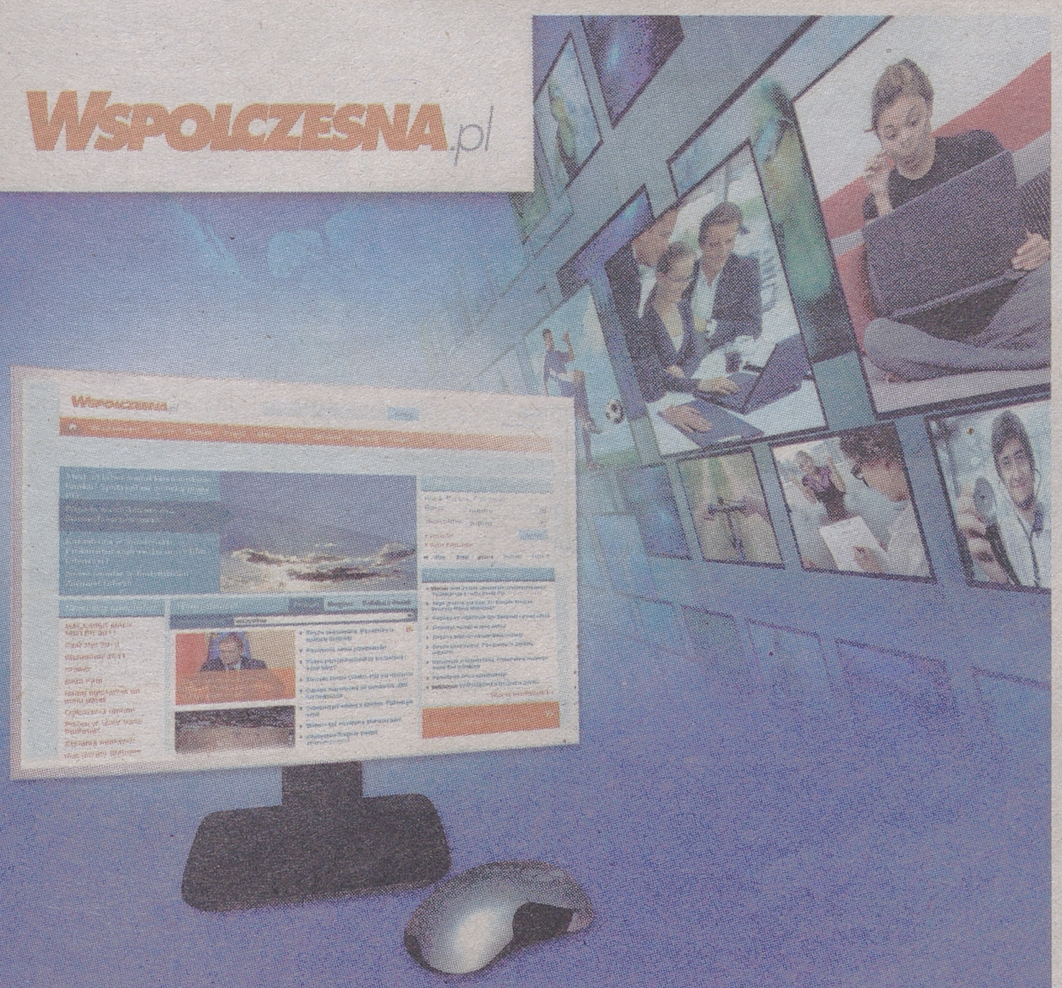

Sprawdź źródło
zawsze pewnych informacji
w nowej odsłonie

TEB Edukacja

nauka za DARMO!* *na wybranych kierunkach

szkoły policealne

poczuj miętę do nauki



100 zł dla KAŻDEGO*

zawody z perspektywą

- MEDYCZNE
- KOSMETYCZNE
- INFORMATYKA I MEDIA
- ADMINISTRACJA I FINANSE

...i wiele innych

*O szczegóły pytaj w sekretariacie filii

R6858611WD1

LO dla dorosłych nauka za DARMO!

BIAŁYSTOK, ul. Suraska 1, tel. (85) 744 39 85

www.teb.pl

Rozmowa >> Żeby byc testerem gier komputerowych, wcale nie trzeba być zapalonym graczem

Praca w świecie gier

Z Pawłem Krawczukiem, testerem gier komputerowych, który obecnie pracuje w Liverpoolu rozmawia Magdalena Prus.



Paweł Krawczuk z Białegostoku przebywa na kontrakcie w firmie Sony Computer Entertainment Europe w Liverpoolu. W branży gier komputerowych pracuje od 3 lat.

▲ Wydaje się, że praca testera gier to wymarzona praca dla każdego pasjonata gier komputerowych. To prawda?

– Wbrew pozorom to zwyczajna praca. Otacza ją duży mit, ale w praktyce często okazuje się dość rozczarowywująca. Siedzenie po 12 godzin w pracy, by pomóc developerowi zdążyć na wyznaczony deadline nie należy do najprzyjemniejszym momentów. Podobnie jak konieczność przejścia 20. raz z rzędu tej samej gry, która choć by była cudem świata po pewnym czasie potrafi nudzić i denerwować. I przy tym trzeba cały czas bacznie pilnować, czy przypadkiem teraz nie zobaczę nowego błędu, który nie zauważony będzie później wypominany na forach internetowych lub przez recenzentów.

▲ Są chyba jednak jakieś plusy?

– Oczywiście. Ma też ma swoje momenty, kiedy na pół roku przed wyznaczoną premierą można zobaczyć jak wygląda długo oczekiwany hit. Albo gdy widzimy jak gra przy której się pracuje z kolejnej wersji na kolejną robi się coraz lepsza. I czujemy satysfakcję, kiedy widzimy skończony produkt na półkach sklepowych.

▲ Czy trudno dostać się do branży gier jako tester?

– Nie. I wcale nie trzeba być zapalonym graczem, który doskonale zna się na branży gier i w każdym momencie potrafi wyrecytować listę broni oraz bossów w ukochanej produkcji. To są bonusy, które bierze się pod uwagę przy rekrutacji, ale one nie wpływają w decydującym stopniu na twoje szanse. Bardzo często przyjmowane na to stanowisko osoby, które nie mają dużej styczności z grami. Ale za to posiadają cechy pożądane przez pracodawce - są np. native speakerami.

▲ Czym się zajmuje tester?

– Wbrew pozorom nie graniem, tylko wprowadzaniem błędów do odpowiednich baz danych. Bo każdy błąd trzeba dokładnie opisać: na czym polega, jak często występuje i co go wywołuje, a także dołączyć obraz lub filmik pokazujący nasze znalezisko w praktyce. Jest to bardzo czasochłonne. W przypadku testowania lingwistycznego dochodzi konieczność sprawdzania czy polski tekst oddaje sens angielskiej wypowiedzi i nie wprowadza w błąd użytkownika. W praktyce 80 proc. czasu pracy testera zajmuje zabawa w bazie danych zawierających błędy oraz exelu lub innym programie zawierającym spis wszystkich tekstów w grze. Pozostałe 20 proc. spędzam przy grze sprawdzając jej działanie. A po zakończeniu testu danej wersji przychodzi nowa i całą zabawę trzeba zacząć od początku. Sprawdzić czy stare błędy są naprawione, a także czy nie pojawiły się nowe problemy. I tak do momentu, kiedy czas i pieniądze przeznaczone na testy się skończą.

▲ Czy zajęcie testowania gier jest popularne?

– Przyciąga dużą liczbę chętnych. W tym zawodzie następuje duża rotacja, bo nie jest to praca dla każdeg. Z czasem zapał zanika, człowiek zaczyna szukać lepiej płatnej posady lub postanawia spróbować czegoś innego. Zarobki może nie są zbyt porywające, ale wystarczają na samodzielne utrzymanie. Niestety dość często nie jest to stała posada. Wiąże się to ze specyfiką branży gier, która wymusza pracowanie od projektu do projektu. Stanowisko testera nie wymaga szczególnych kwalifikacji i traktowane jest jako pozycja startowa.

▲ Czy do wyboru mamy wiele miejsc pracy?

– Miejsc pracy nie ma zbyt dużo. W Polsce są pratycznie tylko trzy liczące sie firmy zajmujące się testami gier. Można również szukać pracy w firmach zajmujących się tworzeniem gier, ale takie oferty nie pojawiają się często. Praca testera odbywa się na miejscu w siedzibie firmy, ponieważ wymagane do testów oprogramowanie i urządzenia uniemożliwiają pracę na odległość. Za to zwykle w firmach tych można spotkać fajnych ludzi dzielących z nami naszą pasję. Atmosfera oraz pewna możliwość wpływania na kształt gier jakie znamy z pierwszych stron serwisów, to coś co pozwala przetrwać te mniej przyjemne dni w pracy. No i przede wszystkim możliwość robienia tego co się lubi, to największa zaleta testowania gier.

▲ Dziękuję za rozmowę.

Paweł radzi

Stanowisko testera nie wymaga szczególnych kwalifikacji i traktowane jest jako pozycja startowa.
Bycie dokładnym, cierpliwym, posiadanie oka do detali i bycie graczem zespołowym to niezbędne minimum w tym zawodzie.
Z tym im lepszą edukację będziecie posiadać, tym większe będą wasze szanse. Bo może się okazać, że to świetna znajomość języka obcego i ojczystego, rozległa wiedza z zakresu piłki nożnej, historii czy fakt, iż prowadziliście gazetkę szkolną, pomoże wam pokonać konkurencję.

Trendy >> Nowych zawodów na rynku pracy jest niezliczona ilość. Wiele z nich jest jeszcze w Polsce mało znanych.

Zostań coolhunterem albo infobrokerem

Szybki rozwój technologii, nieustannie zmieniający się styl życia i moda – to wszystko sprawia, że wciąż powstają nowe zawody. Jeszcze niedawno nikt nie słyszał o coachach, testerach gier komputerowych, coolhunterach czy zoopsychologach. Warto być z nimi na bieżąco. Być moze któryś z nich pkieruje nas ku wymarzonej pracy.

Wśród nowości na rynku jest np. coolhunter, czyli łowca trendów. Zawód ten stworzyły firmy odzieżowe. Czym zajmuje się taki człowiek? Agencje reklamowe lub wielkie firmy wysyłają go do najróżniejszych zakątkó na świecie i tam coolhunter ma za zadanie obserwować młode pokolenie i wiedzieć co jest właśnie trendy. Skupia się na takich dziedzinach jak moda, muzyka, filmy, styl życia, gadżety elektroniczne. W Polsce branża ta dopiero zaczyna się rozwijać.

Można się też zająć prognozowaniem trendów i zostać zawodowym trendsetterem. Takie studia podyplomowe można znaleźć już w Collegium Civitas. Prognozowanie trendów to studia dla pasjonatów mody i designu. Pozwalają zrozumieć jak rodzą się trendy, jak je prognozować i tworzyć nowe produkty usługi, technologie i strategie marketingowe w oparciu o przewidywane tendencje. To oferta dla osób dopiero rozpoczynających karierę, pracowników sektora mody i designu pragnących pogłębić swoją wiedzę lub planujących zmiany zawodowe w kierunku zarządzania, kreacji i prognozowania trendów, marketingu, komunikacji i PR.

Kolejnym ciekawym zajeciem jest infobroker – specjalista od pozyskiwania i przetwarzania informacji., który może znaleźć zatrudnienie w 50 firmach infobrokerskich w Polsce. Infobroker specjalizuje się nie tylko w pozyskaniu wiadomości dla klienta. Zdobyte dane musi także przetwożyć, tzn. zestawić, zanalizować, wyciągnąć wnioski. Owocem jego pracy są różne raporty i analizy, które mają pomóc firmom czy instytucjom, chcącym podjąć ważnie strategicznie decyzje. Mogą być to zarówno osoby prywatne, które startują z własnym biznesem, ajk i duże firmy.

Z roku roku rośnie w siłę rynek coachingu. Coaching to nowa forma wzmacniania kompetencji ludzi i towarzyszenie w rozwoju, a w szczególności towarzyszenie w osiąganiu celów.

– Jest to coś pomiędzy doradztwem i szkoleniem a psychoterapią – mówi Beata Skowrońska, coach, właścicielka Studia Kreatywności Creos. – Z coachingu korzystają właściciele firm, kadra menedżerska wyższego i średniego szczebla, specjaliści, też ludzie, którzy chcą świadomie kształtować swoją karierę, albo są w momencie życia, gdy nie bardzo wiedzą, co dalej mają ze sobą zrobić: zostać w zawodzie czy zmienić. Jeśli zmienić, to na jaki. Coaching jest zwłaszcza popularny w dużych firmach, które mają wzorce zachodnie.

Tajemniczy klient, czyli mystery shopper, to także nowy zawód. W jego rolę wcielają się w Polsce zarówno studenci, jak i gospodynie domowe czy wykładowcy akademiccy. Tajemniczy klient udaje się do wskazanych przez szefa placówek i korzysta z ich usług tak jak przeciętny klient. Chodzi o to, żeby kontrolowana firma nie zdałą sobie sprawy z kontroli.

Od kilku lat w Polsce powstają też gabinety zoopsychologów. Zawód ten nie ma nic wspólnego z weterynarzem. Zoopsycholog zajmuje się relacjami, czasem trudnymi, czworonoga z jego właścicielem.

W ubiegłym roku rozporządzenie ministra pracy i polityki społecznej powstała nowa klasyfikacja zawodów i specjalności. Rejestr ten jest aktualizowany co 2-3 lata i poprzednio zmiany naniesiono w 2007 roku. Rok temu lista zwiększyła się o około 500 nowych zawodów. **(mp)**

Zawody medyczne na poziomie szkoły policealnej mają przyszłość

Rozmowa z Grażyną Citko, dyrektorem Szkoły Policealnej nr 1 Ochrony Zdrowia w Białymstoku

Szkoła Policealna nr 1 Ochrony Zdrowia obchodzi w tym roku 55-lecie. Placówka cieszy się ogromną popularnością, przez ten czas ukończyło szkołę ponad siedem tysięcy absolwentów. Szkoła się rozwija. Tylko w ciągu ostatnich dwóch lat liczba uczniów i słuchaczy wzrosła o blisko 70 proc.

- Jesteśmy szkołą bezpłatną, gdzie nauka odbywa się w różnych formach, mamy tryb dzienny, wieczorowy i zaoczny. Dzięki temu każdy znajdzie coś dla siebie. Mamy też doskonałą i wykwalifikowaną kadrę, która świetnie przygotowuje naszych słuchaczy do egzaminu potwierdzającego kwalifikacje zawodowe. W naszej szkole każdego roku zdaje go od 90 proc. nawet do 100 proc. absolwentów. Są to wskaźniki wyższe od średniej krajowej. Nasi uczniowie i słuchacze są bardzo aktywni. Działają jako wolontariusze, współpracują z PCK, pomagają przy organizacji olimpiad specjalnych, uczestniczą w różnych zawodach sportowych oraz turniejach. To uczniów naszej szkoły często można spotkać w czasie licznych imprez organizowanych w Białymstoku, udzielających porad czy też wykonujących pokazy z zakresu kształcenia w szkole. Jest to społeczność, która się integruje.



Jednak spory wpływ na tę sytuację mają proponowane zawody w jakich kształci szkoła.

- To prawda. Kształcimy dietetyków, techników masażystów, opiekunów medycznych, higienistki i asystentki stomatologiczne, techników farmaceutycznych, elektroradiologów. Nowością w tym roku szkolnym jest terapeuta zajęciowy. W dzisiejszych czasach kierunki medyczne oraz społeczne przyciągają młodych ludzi. Widać duże zapotrzebowanie na tego typu specjalistów. Związane jest to ze starzeniem się społeczeństwa i chorobami cywilizacyjnymi. Modą staje się chodzenie do dietetyka czy masażysty. Spędzamy coraz więcej czasu przed komputerem, nie mamy czasu na uprawianie sportów, a więc usługi poprawiające naszą kondycję psychiczną i fizyczną, jak również stan zdrowia, są w cenie. W przypadku wielu z ww. kierunków, można założyć własną działalność gospodarczą.

Oprócz zajęć teoretycznych, są także liczne zajęcia praktyczne.

- Szkoła posiada bardzo dobrze wyposażone pracownie zawodowe dla każdego kierunku. Organizujemy też praktyki i staże w renomowanych placówkach medycznych w Białymstoku. Jest to świetna okazja, aby znaleźć pracę. Pracodawcy podczas praktyk mają możliwość przekonania się, jak pracuje dana osoba i często proponują staż albo pracę. Niektórzy pracodawcy poprzez szkołę poszukują pracowników, przekazując szkole oferty zatrudnienia.

W tym roku szkoła prowadzi nabór na kierunek – terapeuta zajęciowy. Dlaczego warto zdecydować się na ten zawód?

- To bardzo ciekawy zawód i z perspektywami, przede wszystkim dla osób, które kochają pracować z ludźmi. Terapeuta może znaleźć zatrudnienie w licznych placówkach. Mogą to być oddziały szpitalne, sanatoria, warsztaty terapii zajęciowej, zakłady pomocy społecznej, kluby seniora, świetlice terapeutyczne, hospicja, zakłady pielęgnacyjno-opiekuńcze w tym opieki paliatywnej czy też szkoły specjalne. Zatem możliwości jest naprawdę sporo. Zawód przygotowuje m.in. do planowania indywidualnego i grupowego programu terapii dostosowanej do stanu zdrowia i potrzeb klienta, wykorzystania w pracy z podopiecznym różnych metod terapii zajęciowej, organizowania zajęć terapeutycznych w celu poprawy sprawności, zwiększenia zakresu ruchów, siły mięśni oraz kondycji psychicznej pacjentów.

Kto podejmuje naukę w waszej szkole?

- Kształcą się u nas przede wszystkim ludzie młodzi, z wykształceniem średnim. Zarówno ci posiadający maturę jak i bez. Są także studenci, którzy chcą zdobyć konkretne wykształcenie i umiejętności praktyczne, czego często nie dają im podjęte studia. W trybie zaocznym uczą się także osoby, które już pracują w danym zawodzie, ale potrzebują potwierdzenia formalnego kwalifikacji w formie dyplomu. Niektórzy trafiają do nas z przypadku i odnajdują tu swój wymarzony zawód. Wielu naszych absolwentów później kontynuuje naukę na studiach. Jesteśmy bardzo dumni z naszych absolwentów.

Czy absolwenci szkoły szukają pracy na rynku polskim czy wyjeżdżają za granicę?

- Wielu pozostaje w kraju. Średni personel medyczny jest poszukiwany przez pracodawców. Jeśli ktoś jednak chciałby wyjechać, w naszej szkole słuchacze mają dodatkowo zajęcia z języka angielskiego zawodowego z zakresu kierunku, na którym się uczą, dającym możliwość komunikacji za granicą. Ponadto absolwenci otrzymują dyplom potwierdzający kwalifikacje zawodowe z suplementem w języku angielskim informującym o wiedzy i umiejętnościach naszych absolwentów. Korzystając z okazji zapraszam wszystkich zainteresowanych do naszej szkoły.

Artykuł R6838711W01

Szkoła Policealna Nr 1
Ochrony Zdrowia w Białymstoku

ul. Czackiego 8 (sekretariat), tel./fax (85) 742 18 51, (85) 742 02 60

SZKOŁA BEZPŁATNA
w systemie dziennym, wieczorowym i zaocznym

Technik masażysta



Wykonuje:
- Masaż klasyczny i segmentarny
- Masaż sportowy i kosmetyczny
- Masaż leczniczy

cykl kształcenia 2 lata - dzienny i wieczorowy

Technik dentystyczny



- wykonuje protezy całkowite, protezy częściowe, szkieletowe, protezy stałe tj. korony, mosty
- wykonuje aparaty ortodontyczne
- może być zatrudniony w pracowniach protetycznych i ortodontycznych

cykl kształcenia 2,5 roku - dzienny

Ortoptystka

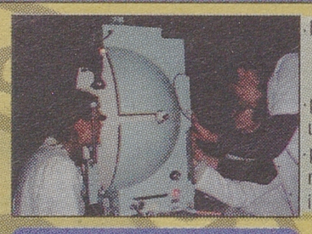

- bierze udział w badaniach i leczeniu zeza i niedowidzenia u dzieci
- prowadzi ćwiczenia ortoptyczne u dzieci niedowidzących
- prowadzi ćwiczenia rehabilitacyjne oczu przed i po zabiegach operacyjnych

cykl kształcenia 2 lata - dzienny

Opiekun Medyczny



cykl kształcenia 1 rok - system zaoczny

Technik elektroradiolog



Wykonuje:
- zdjęcia rentgenowskie
- badania serca
- badania mózgu
- badania słuchu
- badania ultrasonograficzne
- naświetlanie zmian now. promieniami jonizującymi

cykl kształcenia 2 lata- dzienny

Asystentka stomatologiczna



- udziela porad dotyczących higieny jamy ustnej
- zajmuje się organizacją pracy w gabinecie dentystycznym
- asystuje przy zabiegach stomatologicznych

cykl kształcenia 1 rok - wieczorowy

Higienistka stomatologiczna



Tworzy średni personel medyczny związany z profilaktyką stomatologiczną. Absolwent szkoły jest gruntownie przygotowany teoretycznie i praktycznie do pełnienia różnorodnych funkcji związanych z promocją i ochroną zdrowia oraz profilaktyką medyczną.

cykl kształcenia 2 lata - system dzienny

Terapeuta zajęciowy



cykl kształcenia 2 lata - system dzienny

Technik farmaceutyczny



- wykonuje wszelkie formy leków recepturowych
- informuje pacjenta o sposobie użycia leku i jego przechowywaniu
- przygotowuje do sprzedaży oraz wydaje produkty lecznicze i wyroby medyczne

cykl kształcenia 2 lata - dzienny

Dietetyk



Dietetyk - planuje i nadzoruje diety zgodnie z obowiązującymi zasadami żywienia

cykl kształcenia 2 lata - system dzienny

Protetyk słuchu



- wykonuje badania słuchu
- wybiera, dostarcza, i dopasowuje aparaty słuchowe
- uczy pacjenta posługiwania się aparatem słuchowym
- wykonuje podstawowe naprawy aparatów słuchowych

cykl kształcenia 2 lata - system dzienny

Zawód przygotowuje do :
- prowadzenia terapii zajęciowej wśród ludzi chorych i niepełnosprawnych, wykorzystania w pracy z podopiecznym różnych metod terapii zajęciowej,
- organizowania zajęć terapeutycznych w celu poprawy sprawności, zwiększenia zakresu ruchów, siły mięśni oraz kondycji psychicznej pacjentów,

e-mail: medstuzaw@wp.pl

www.sploz.wrotapodlasia.pl

R6838711W01

Żacy są przedsiębiorczy >> Odpowiedzialność, myślenie perspektywiczne – tego uczy własna firma

Student i własna firma

Wielu młodych ludzi zaczyna swoją karierę jeszcze w trakcie studiów. Własna firma to zarazem wielka przygoda i lekcja odpowiedzialności oraz pokory.

Magdalena Prus
mprus@prasapodlaska.pl

Sylwia jest na ostatnim roku na wydziale ekonomii i zarządzania na Uniwersytecie w Białymstoku. Zawsze chciała mieć własny biznes i sama decydować o swojej pracy, zarobkach. Marzenie zrealizowała. Od kilku miesięcy prowadzi Podlaską Akademię Aktywności i Rozwoju Osobistego PAARO.



Sylwia znalazła projekt umożliwiający założenie własnej firmy. Wysłała swój pomysł, przeszła szkolenia, rekrutację i dostała dofinansowanie. Dzięki temu mogła ruszyć ze swoją działalnością.

Po pierwsze – robić to, co się lubi

– Zajmujemy się rozwojem ciała i umysłu – wyjaśnia Sylwia Sachajko. – Firma prowadzi szkolenia z zakresu umiejętności miękkich np. poszukiwanie talentów, nauka szybkiego czytania, łatwego zapamiętywania, negocjacje, radzenie sobie ze stresem. Prowadzimy też zajęcia ogólnorozwojowe dla dzieci, a w szczególności dla kobiet, które poszukują siebie i chcą się czuć dobrze ze sobą i nauczyć się tańczyć.

Sylwia już od pierwszego roku studiów pracowała w różnych firmach. Wtedy stwierdziła, że chce robić to co lubi. Praca ma dawać przyjemność. To nic, że we własne przedsięwzięcie trzeba włożyć o wiele więcej wysiłku niż w pracę na etacie.

– Studiując na ekonomii już od dawna chciałam założyć firmę, ale na mój pomysł nie miałam funduszy, a wiele razy nie spełniałam wymagań projektów, które mnie interesowały – wyjaśnia studentka.

Aż któregoś razu dowiedziała się o projekcie, który był realizowany częściowo przez Wydział Ekonomii i Zarządzania na Uniwersytecie w Białymstoku oraz Podlaską Fundację Rozwoju Regionalnego „Startuj w biznesie".

– Stwierdziłam, że to coś dla mnie i spróbowałam – mówi.

Kilka rad

Prowadzenie firmy to nie jest ośmiogodzinna praca, po której można wrócić do domu i móc zająć się swoimi sprawami. To praca prawie 24 godziny na dobę. Trzeba myśleć o promocji, zarządzaniu, kosztach, rozwoju. Warto mieć bliskich sobie ludzi, z którymi można o tym porozmawiać i którzy będą nas wspierać. Jeżeli pomysł na biznes już jest, warto wypisać na kartce wszelkie za i przeciw, czym się ryzykuje. Jeżeli można te minusy przezwyciężyć to radzę z całego serca, aby zakładać swoją działalność.

Wysłała swój pomysł, przeszła przez szkolenia, rekrutację i dostała dofinansowanie, dzięki któremu mogła ruszyć ze swoją działalnością.

Studia i własna firma? To możliwe

Wiele osób zastanawia się, czy można studiować i prowadzić jednocześnie firmę. Sylwia założyła firmę na piątym roku, kiedy zajęć jest już trochę mniej. – Dzięki temu mogłam to pogodzić. Ale niestety pracę magisterską będę bronić dopiero we wrześniu, dlatego, że niestety nie wyrobiłam się ze wszystkim – mówi Sylwia. – Czy można to pogodzić? Na pewno, ale wymaga to wiele pracy oraz poświęceń szczególnie, gdy studiuje się dziennie – dodaje.

Trzeba być mocno zdeterminowanym, umieć zarządzać swoim czasem oraz nauczyć się wybierać, co jest ważniejsze w danym momencie. Mimo to studentka uważa, że warto spróbować założyć własną firmę w młodym wieku.

– Mam wrażenie, że w przeciągu kilku miesięcy nauczyłam się więcej niż przez kilka lat swojej nauki – mówi dziewczyna. – Przede wszystkim to sztuka pokory, zarządzania swoim czasem, wyznaczania sobie priorytetów. Podczas mojej pracy spotkałam wielu wspaniałych, mądrych ludzi, od których wiele się nauczyłam i nawiązałam mnóstwo biznesowych kontaktów.

Sylwia tłumaczy, że jedną z jej wad jest roztargnięcie. Jednak firma nauczyła ją dokładności. – Choć nadal nie lubię „pracy papierkowej", to cieszę się, że dzięki temu ta cecha jest bardziej ujarzmiona – śmieje się Sylwia. – Prowadzenie działalności uczy odpowiedzialności, bardzo stawia „na ziemię", uczy realnego podejścia do rzeczywistości oraz myślenia perspektywicznie. Myślę również, że uczy wiary w siebie i daje dużo siły.

Wzloty i upadki

Jednak trzeba pamiętać, że są momenty, kiedy firma przynosi duże dochody i momenty, kiedy trzeba dużo inwestować i wtedy warto generować swoje wydatki.

– Często to sztuka wiązania końca z końcem – wyjaśnia studentka. – Ale gdy z czasem widać efekty, przychody rosną, a to co się robi daje ludziom radość, wtedy uczucie szczęścia jest bezcenne.

Rozmowa >> Na świecie jest wiele przypadków, kiedy młode osoby osiągały ogromne sukcesy – mówi Łukasz Siemieniuk

Młodzi ludzie mają pomysły na biznes

Z Łukaszem Siemieniukiem, dyrektorem AIP Białystok rozmawiała Magdalena Prus.

▲ Co to takiego AIP?

– Są to Akademickie Inkubatory Przedsiębiorczości. W Polsce AIP funkcjonują od 2005 roku. W pierwszym roku działania Fundacji powstało osiem inkubatorów, w tym nasz białostocki z biurem przy Uniwersytecie w Białymstoku. Aktualnie w Polsce działa 34 inkubatory przy najważniejszych ośrodkach akademickich.

W Białymstoku obecnie mamy dwie placówki. Od maja 2007 roku funkcjonuje biuro przy Wyższej Szkole Finansów i Zarządzania w Białymstoku. Od 2008 roku działamy pod wspólną nazwą AIP Białystok z dwiema siedzibami. Naszą misją jest umożliwianie młodym ludziom realizowania swoich marzeń o własnej firmie.

▲ Ile firm na Podlasiu powstało przy pomocy AIP? Największe sukcesy?

– Do tej pory z naszego Inkubatora wyszło ponad 100 firm, które funkcjonują na rynku jako oddzielne podmioty. Obecnie w ramach AIP Białystok funkcjonuje 60 firm, co jest najwyższym wynikiem w historii AIP Białystok.

Naszym największym sukcesem jest fakt, iż tak duża liczba osób rozpoczęła swoją przygodę z prowadzeniem własnej firmy dzięki Akademickim Inkubatorom Przedsiębiorczości. Fakt powyższy stanowi ogromną satysfakcję, gdyż możemy śledzić jak „nasza" firma rozwija się, odnosi pierwsze sukcesy, zdobywa rynek.

▲ Co ułatwia AIP?

– W ramach AIP otrzymuje się całe zaplecze związane z prowadzeniem firmy w minimalnych kosztach. Firma działająca w ramach AIP otrzymuje konto bankowe, internetowy system faktur, internetowy panel zarządzani firmą, prowadzenie całej księgowości firmy oraz możliwość korzystania z pomocy prawnej AIP. Oprócz tego każda osoba prowadząca firmę ma możliwość korzystania z zaplecza biurowego poszczególnego Inkubatora, otrzymując indywidualną kartę dostępu. Osoby będące studentami przed 26. rokiem życia, które decydują się na prowadzenie firmy w ramach AIP, nie płacą ZUS-u

▲ Kto może do was przyjść?

– Obecnie z pomocy Akademickiego Inkubatora Przedsiębiorczości może skorzystać praktycznie każda osoba. Jedyny wymóg dotyczy tego, iż taka osoba nie może być karana i nie może znajdować się na czarnej liście AIP.

▲ Jak długo firma może zostawać pod opieką AIP?

– Maksymalnie 2 lata. Jest to okres, po którym można sprawdzić, czy firma się sprawdziła i czy może funkcjonować sama. Średni okres pozostawania pod naszą opieką, to 1,5 roku. Od nas można odejść w każdej chwili, nie trzymamy nikogo na siłę. Obowiązuje miesięczny okres wypowiedzenia. Jeśli pomysł się nie udaje, rozwiązujemy umowę. Nie ma żadnych konsekwencji. Na naszej stronie jest cały regulamin.

▲ Czy warto będąc młodym człowiekiem zakładać własną firmę?

– Młodzi ludzie często stają przed dylematem własna firma, czy praca na etat. Często zastanawiamy się, jakie rozwiązanie jest lepsze i jakiem wiążą się z tym korzyści. Moim zdaniem warto będąc młodym człowiekiem zakładać własną firmę i podejmować ryzyko związane z jej prowadzeniem. Młoda osoba jest pełna entuzjazmu, ma nieszablonowe podejście i pełno pomysłów w głowie. Wszystkie te mają ogromne znaczenie w prowadzeniu własnej firmy i to one powodują, że dany projekt odnosi sukces. Na świecie możemy odnotować wiele przypadków, kiedy młode osoby osiągały ogromne sukcesy. Także wiele dużych firm, korporacji zaczynało pierwsze kroki w przydomowych garażach, gdzie kilku entuzjastów pracowało nocami i wdrażało swoje pasję w świat biznesu.

(mp)

Firma w AIP krok po kroku

Pierwszy krok do założenia firmy w Akademickich Inkubatorach Przedsiębiorczosci – posiadanie pomysłu na biznes.
Kolejny krok – wypełnienie wniosku w formie elektronicznej, który znajduje się na stronie internetowej AIP www.inkubatory.pl. We wniosku należy zawrzeć podstawowe informacje dotyczące podejmowanego przedsięwzięcia oraz wybrać Inkubator w których planuje się prowadzić firmę.
Krok trzeci – spotkanie informacyjne, na którym zainteresowana osoba ma szansę uzyskać szczegółowe informacje na temat działania w AIP.
Czwarty krok – podpisanie umowy przez zainteresowane strony o świadczeniu pomocy w ramach Programu Preinkubacji.

UCZELNIA ŁAZARSKIEGO
Sukces można studiować!

Zrób karierę w dyplomacji!

Nowatorskie programy na Stosunkach Międzynarodowych

Studia licencjackie
>Dyplomacja regionalna - kształci specjalistów ds. współpracy międzynarodowej na szczeblu regionalnym

Studia magisterskie
>European Administration - w języku angielskim jedyny w Polsce program przygotowujący do egzaminów do pracy w instytucjach Unii Europejskiej

Zostań ekspertem w niezwykle dynamicznym obszarze

Studia licencjackie
>Handel zagraniczny w dobie globalizacji

Studia magisterskie
>Handel i logistyka w wymiarze międzynarodowym



Paulina Pieńkowska
studentka Uczelni Łazarskiego

Przeznaczamy **ponad 3 mln zł na płatne praktyki i staże**
dzięki dofinansowaniu z Programu Operacyjnego Kapitał Ludzki

R6671211W01B

Studiuj na najlepszym Wydziale Prawa i Administracji

Niezmiennie I miejsce w prestiżowym rankingu Dziennika Gazety Prawnej w kategorii uczelni niepublicznych. Najlepszy wynik zdawalności na aplikację.



Anna Kazimierczak
studentka Uczelni Łazarskiego

Studia dzienne i zaoczne
Jednolite studia magisterskie
>Prawo

Licencjackie i magisterskie
>Administracja
– studia dofinansowane, czesne za semestr tylko **1 800 zł**

Dział Rekrutacji: Marta Chmielewska, tel. 22 54 35 510, adres e-mail: m.chmielewska@lazarski.edu.pl

Sprawdź naszą ofertę na www.lazarski.edu.pl

UCZELNIA ŁAZARSKIEGO:
ul. Świeradowska 43, 02-662 Warszawa

Partnerzy programów edukacyjnych: University of Wisconsin La Crosse, CILS, Prifysgol Cymru University of Wales, NISPAcee, University of Kentucky

Mt Mechatronika

- Systemy automatycznego sterowania
- Mechatronika samochodowa
- Mechatronika przemysłowa

Eu Europeistyka

- Administracja europejska
- Euromarketing
- Międzynarodowe stosunki polityczne i gospodarcze
- Bezpieczeństwo europejskie
- Projekty i fundusze unijne
- Zarządzanie firmą europejską

Ek Ekonomia

- Ekonomia menedżerska
- Ekonomia sektora publicznego
- Ekonomika turystyki i rekreacji
- Rynki finansowe i bankowość
- Ekonomika i zarządzanie małym i średnim przedsiębiorstwem

Zd Zarządzanie

- Zarządzanie logistyczne w przedsiębiorstwie
- Controlling i budżetowanie
- Obsługa ruchu turystycznego
- Rachunkowość i zarządzanie finansami przedsiębiorstw
- Zarządzanie projektami
- Zarządzanie zasobami ludzkimi
- Zarządzanie nieruchomościami
- Zarządzanie przedsiębiorstwem
- Zarządzanie jednostkami ochrony zdrowia
- Nowoczesne technologie w zarządzaniu
- International business
- Audyt wewnętrzny
- Psychologia w zarządzaniu

It Informatyka

- Bezpieczeństwo i audyt systemów informatycznych
- Grafika komputerowa i multimedialna
- Hurtownie danych
- Komputerowe wspomaganie projektowania
- Eksploatacja sprzętu komputerowego
- Informatyczne systemy wbudowane
- Serwisy i aplikacje internetowe
- Systemy informatyczne w administracji i gospodarce
- Administracja sieciami komputerowymi

Pd Pedagogika

- Edukacja dla bezpieczeństwa z zarządzaniem kryzysowym
- Pedagogika osób starszych z językiem obcym
- Opieka i wychowanie z elementami socjoterapii
- Pedagogika dorosłych z animacją społeczno-kulturalną
- Pedagogika pracy z zarządzaniem zasobami ludzkimi
- Doradztwo zawodowe

Kz Kulturoznawstwo

- Grafika projektowa
- Dziennikarstwo i monitoring medialny

ZiP Zarządzanie i inż. Produkcji

Nowy kierunek!

Zarządzanie i Inżynieria Produkcji

R219511W03

5 uczelnia* w kraju

*według Rankingu Szkół Wyższych 2011 - dziennika "Rzeczpospolita" oraz magazynu edukacyjnego "Perspektywy"

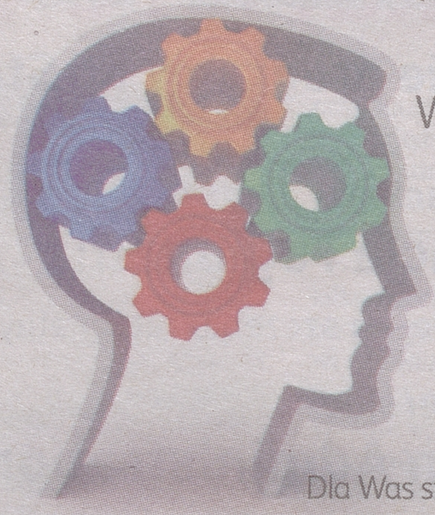

Wiedza i Prestiż! - „Kotarbiński"

Dla Was stajemy się coraz lepsi!

ul. Artyleryjska 3c 10-165 Olsztyn
tel. 89 534 32 03
fax. 89 534 33 20
e-mail: owsiiz@owsiiz.edu.pl
web: www.owsiiz.edu.pl

OLSZTYŃSKA WYŻSZA SZKOŁA INFORMATYKI i ZARZĄDZANIA im. Prof. Tadeusza Kotarbińskiego
www.owsiiz.edu.pl

WYŻSZA SZKOŁA KOSMETOLOGII I OCHRONY ZDROWIA W BIAŁYMSTOKU

Wyższa Szkoła Kosmetologii i Ochrony Zdrowia w Białymstoku

Zaprasza na studia na kierunkach:

STUDIA II STOPNIA
(uzupełniające magisterskie)
- Kosmetologia
- Fizjoterapia - w organizacji

STUDIA I STOPNIA:
- Biotechnologia
- Fizjoterapia
- Kosmetologia
- Pielęgniarstwo
- Ratownictwo medyczne

STUDIA PODYPLOMOWE:
- Menadżer w opiece zdrowotnej
- Odnowa biologiczna z elementami fizjoterapii
- Stylizacja fryzjerska i kosmetyczna
- Fizjoterapia i opieka geriatryczna
- Kosmetologia w medycynie
- Neurorehabilitacja - w organizacji
- Biologia molekularna - w organizacji



ul. Krakowska 9, 15-875 Białystok
tel. 85 74 99 440, 85 74 99 450, fax 85 74 99 441, 85 74 99 431
e-mail: biuro@wskosm.pl; e-mail: rekrutacja@wskosm.pl
www.wskioz.edu.pl