Nie nudź się w wakacje >>8

Zabierz dziecko na Interaktywny Plac Zabaw

Wszyscy wierzą w Jagiellonię >>24

Każdy wynik inny niż wygrana z Irtyszem będzie sensacją

DZIŚ
po południu / w nocy

24° 14°

>>2

GAZETA Białostocka
WSPÓŁCZESNA

Cena gazety w prenumeracie pocztowej 1,24 zł.

ISSN 0137-9488

www.wspolczesna.pl

29 czerwca 2011
środa
123(17311)
1,70 zł (w tym 8% vat)

Gdynia >> Troje białostoczan na znanym w Europie festiwalu muzycznym

Wypromują nas modą i śpiewem

Urszula Krutul
ukrutul@wspolczesna.pl

Tego jeszcze nie było! Podczas Heineken Open'er Festival – jednego z największych i najbardziej znanych festiwali muzycznych w Europie – zaprezentuje się aż troje młodych twórców wywodzących się z Białegostoku. Swoje umiejętności niezwykle szerokiej publiczności przedstawią nie tylko w sferze muzycznej!

Organizatorzy najpierw zaprosili do udziału w gdyńskim festiwalu wokalistkę Karolinę Cichą („Gazeta Współczesna" napisała o tym jako pierwsza). Teraz do białostockiej artystki dołączyła... dwójka projektantów mody: Bartosz Malewicz i Domi Grzybek. Oni zaprezentują swoje kolekcje w tzw. Fashion'er. To właśnie tam debiutujący i niszowi projektanci mogą eksponować stworzone przez siebie stroje. Niektórzy spośród nich projektują ubrania specjalnie na tę okazję. Projektanci mają do swojej dyspozycji profesjonalną oprawę pokazów oraz showroomy, w których sprzedają ubrania ze swoich kolekcji. Fashion'er cieszy się ogromnym powodzeniem wśród festiwalowiczów, a także samych twórców mody. Co roku organizatorzy wybierają dziewięciu projektantów. W tym roku aż dwójka z nich pochodzi z Białegostoku.

– Bardzo się ucieszyłem, kiedy zostałem zaproszony przez organizatorów festiwalu – zapewnia Bartosz Malewicz. – Cieszę się, że będę mógł reprezentować Białystok. Jestem dumny, że stąd pochodzę.

Bartek studiował w Międzynarodowej Szkole Kostiumografii i Projektowania Ubioru w Warszawie. Najbardziej lubi projektować garnitury i suknie wizytowe. Pracuje głównie na naturalnych tkaninach – wełnach i jedwabiach. Podkreśla, że bardzo ważna jest dla niego jakość materiału i sprzętu, który do pracy wykorzystuje.

Domi Grzybek to studentka projektowania ubioru na łódzkiej ASP. Została zauważona przez pisma i blogi zagraniczne, które publikują jej kolekcje. Dodatkowo ubrania młodej projektantki promuje kilku polskich artystów, m.in. piosenkarka Ramona Rey.

– Podczas Open'era zaprezentuję kolekcję „I want to make you happy" – mówi Dominika. – To kolekcja, jak sama nazwa wskazuje, pałająca optymizmem i pozytywną energią, którą chciałabym obdarować innych.

Tegoroczny festiwal rozpocznie się już 30 czerwca i potrwa do 3 lipca. Odbywać się będzie w Gdyni, na lotnisku Gdynia-Kosakowo. Największymi gwiazdami będzie zdecydowanie zespół Coldplay, który zagra w Polsce po raz pierwszy oraz artysta ukrywający się pod pseudonimem Prince. ▲



W. Wojtkiewicz

Mimo młodego wieku Bartosz Malewicz jest już uznanym projektantem. W jego ciuchach chodzi m.in. Czesław Mozil.

Opinia

> Karolina Cicha
artystka, aktorka i wokalistka



Bardzo się cieszę, że będę mogła zagrać na Open'erze. To przecież największy festiwal rockowy w kraju! To spore wyzwanie dla mnie i dla muzyków, bo oczywiście zagram z zespołem. Bardzo się „napalam". I to nie tylko na swój występ, ale też na cały festiwal. Nie byłam nigdy, więc tym chętniej tam pojadę. Jest to duże wydarzenie i cieszę się, że będę mogła na żywo zobaczyć przegląd tego, co się obecnie w muzyce dzieje.

Region >> 5 lipca

Kolejarze zatrzymają pociągi

Kolejarze postanowili: 5 lipca odbędzie się strajk ostrzegawczy. Na dwie godziny zostanie wstrzymany ruch pociągów.

– Pracownicy powstrzymają się od wykonywania czynności – poinformował nas Jerzy Grodzki, przewodniczący przyzakładowego NSZZ „Solidarność". – Od prawie 4 lat nie dostaliśmy podwyżek. Średnie zarobki to śmieszne 1700-2000 zł brutto.

Do porozumienia w sprawie podwyżek dla pracowników nie doszli związkowcy i zarząd Przewozów Regionalnych. W efekcie wczoraj w Białymstoku, podobnie jak w całej Polsce, zawiązane zostały Zakładowe Komitety Strajkowe.

5 lipca protestować będą m.in. maszyniści, rewidenci i konduktorzy. Związki chciały dla nich 250 zł podwyżki już od 1 kwietnia br. Zarząd zaproponował 100 zł od nowego roku.

Jeśli wciąż nie znajdzie się kompromis między przedstawicielami właścicieli spółki a Ogólnokrajowym Komitetem Strajkowym, odbędzie się referendum wśród pracowników, a 22 lipca – strajk czynny, włącznie z blokadą torów. **(ika)**

Białystok >> Negocjacje

Związki chcą mniej zwolnień

Trwa ustalanie kryteriów zwolnień grupowych w szpitalu wojewódzkim w Białymstoku. Dwa tygodnie temu dyrekcja szpitala przedstawiła związkowcom plan redukcji w placówce, obejmujący 215 osób z każdej grupy zawodowej. Wczoraj doszło do spotkania stron w sprawie kryteriów zwolnień.

– Chcemy, aby przede wszystkim brane były pod uwagę osoby z uprawnieniami emerytalnymi – mówią związkowcy. – Nie zgadzamy się też z niektórymi propozycjami dyrekcji, np. odnośnie tego, aby zwolnienia zależały od oceny pracy pracownika. Do tej pory nikt takich ocen u nas nie prowadził, nie wiadomo na jakiej zasadzie byłyby teraz prowadzone, zwłaszcza że nie ma skarg.

Związkowcy chcą też, aby zwolnienia były dużo mniejsze niż 215 osób. Jednak zdaniem dyrekcji szpitala, taka ilość to absolutne minimum, aby mająca 100 mln zł długu placówka zaczęła się bilansować. Kolejna runda rozmów w piątek.

(luk)

W Magazynie:

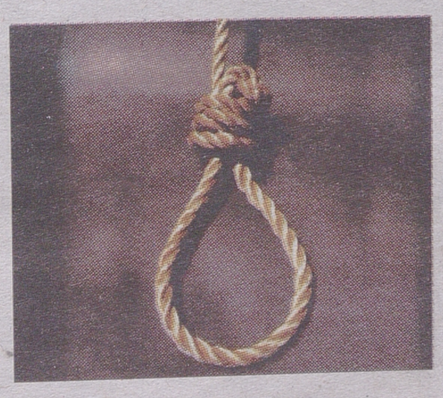

▲ **Bo ona była jak tlen.** Kochał ją nad życie, więc gdy od niego odeszła, postanowił ją zabić. Najpierw ją, a potem siebie. Nawet napisał już list pożegnalny. Nie przewidział jednak, że gałąź na której będzie próbował się powiesić nie wytrzyma jego ciężaru, a szkło okaże się zbyt tępe, aby przeciąć żyły...

>>Czytaj w piątek

W numerze:

▲ **Hajnówka. Prezesi łamali prawo, a nikt ich nie pilnował.** Prezes Przedsiębiorstwa Energetyki Cieplnej w Hajnówce nie dość, że pełniąc funkcję publiczną jednocześnie prowadził działalność gospodarczą, to dodatkowo nie złożył oświadczenia majątkowego – wynika z kontroli funkcjonariuszy Centralnego Biura Antykorupcyjnego.

>>2

promocja



redaktor odpowiedzialny
Dariusz Klimaszewski



redakcja@wspolczesna.pl, bezpłatna infolinia 800 127 067

GAZETA WSPÓŁCZESNA
1 lat Blisko Was


Gazeta Białostocka

NA ODRZE

Dulles przestał być sekretarzem Stanu

TRAGICZNY WYPADEK

POGODA

„Gazeta Białostocka"

Nr 33 (2303), poniedziałek 9 luty 1959 r.

Cena: 50 groszy

Pisaliśmy 52 lata temu:

„7 bm. w godzinach rannych na Posterunek MO zgłosił się Franciszek Buczyński, kierownik polowej cegielni należącej do Nauczycielskiej Spółdzielni Budowlano-Mieszkaniowej w Łomży. Zameldował on, że poprzedniego dnia przed godziną 12 w nocy, weszło do jego mieszkania dwóch nieznanych osobników, którzy świecili mu latarką elektryczną w oczy i żądali pieniędzy. Wyciągnęli mu z kieszeni 5 tys. zł i wyszli. Milicji wydały się podejrzane zeznania Buczyńskiego. Okazało się, że kierownik cegielni upozorował napad, aby przywłaszczyć sobie 5 tys. zł. Buczyński przyznał się do wszystkiego."

Zdjęcia z archiwum



Instruktor K. Żurek i maszynista Z. Pawłowski należeli do załogi pierwszego pociągu elektrycznego do Łap, 5 października 1983 r.

Pogoda >> na jutro

po południu / w nocy

Białystok

25° 14°

Ciśnienie 992 hPa

Łomża

25° 14°

Ciśnienie 994 hPa

Suwałki

26° 13°

Ciśnienie 989 hPa

Zachmurzenie duże z przelotnymi opadami deszczu. Miejscami burze. Możliwy lokalnie grad. Wiatr słaby umiarkowany, podczas burz w porywach bardzo silny, północno-zachodni.

Region >> Jeden samochód kosztuje średnio ok. 700 tys. zł. Do woj. podlaskiego trafiło ich siedem

Strażacy uzbrojeni w nowe wozy

Najnowocześniejsze wozy strażackie trafiły do podlaskich pożarników. Zastąpią stare i zasłużone, które pojadą do ochotniczych straży pożarnych. Wczoraj nowe samochody uroczyście przekazał zastępca komendanta głównego Państwowej Straży Pożarnej, nadbrygadier Janusz Skulich.

– Wozy trafią do jednostek PSP w Białymstoku, Łomży, Hajnówce, Mońkach, Sokółce i Wysokiem Mazowieckiem – powiedział Marcin Janowski, rzecznik prasowy podlaskich strażaków.

Do pożarów i wypadków drogowych

Siedem samochodów zostało zakupionych wraz ze sprzętem pożarniczym. Każdą z jednostek starających się o wozy, wskazywała, jaki konkretny typ jest jej potrzebna.

– Nowy samochód będzie nam służył do wyjazdów do wypadków drogowych, szczególnie na trasie krajowej nr 65, na której najczęściej dochodzi do zdarzeń w naszym powiecie – powiedział Cezary Grygo, dowódca Jednostki Ratowniczo-Gaśniczej Komendy Powiatowej PSP w Mońkach.


W. Wojtkiewicz

Nowe wozy strażackie przekazano wczoraj na placu Komendy Wojewódzkiej PSP w Białymstoku. Od lipca zaczną one „pracować" w jednostkach terenowych straży.

Wymiana była potrzebna, ponieważ poprzedni wóz ma już dziewięć lat. Poza tym jest mniejszy i ma mniej pojemny zbiornik z wodą – 1 tysiąc litrów (nowy ma 2,5 tys. l).

Będzie więcej inwestycji

Średnia wartość jednego wozu to ok. 700-750 tys. zł. W ramach projektu, dzięki któremu pozyskano pieniądze, zakupione będą jeszcze trzy samochody.

Łączna wartość przedsięwzięcia to blisko 7,5 mln zł. Większość kosztów pokrytych zostanie z Regionalnego programu Operacyjnego Województwa Podlaskiego.

Obecny podczas przekazania samochodów zastępca komendanta głównego zapowiedział, że oprócz nowego sprzętu podlascy strażacy zawodowi otrzymają też wsparcie szkoleniowe. **(bisu)**

Hajnówka >> Znane są już wyniki kontroli Centralnego Biura Antykorupcyjnego w spółkach

Prezesi łamali prawo, a nikt ich nie pilnował

Prezes Przedsiębiorstwa Energetyki Cieplnej w Hajnówce nie dość, że pełniąc funkcję publiczną jednocześnie prowadził działalność gospodarczą, to dodatkowo nie złożył oświadczenia majątkowego – wynika z kontroli funkcjonariuszy Centralnego Biura Antykorupcyjnego. Odkryli oni także nieprawidłowości w Urzędzie Miejskim w Hajnówce.

Chodzi o kontrolę prezesów hajnowskiego PEC-u oraz Przedsiębiorstwa Wodociągów i Kanalizacji w Hajnówce. W przypadku ich obu chodziło o pełnienie funkcji publicznej i niezaprzestanie prowadzenia działalności gospodarczej. Konsekwencją tego powinno być rozwiązanie umowy o pracę bądź odwołanie z zajmowanego stanowiska.

Nie było nadzoru

Jak ustalili funkcjonariusze CBA, rady nadzorcze spółek do tej pory nie zastosowały się do tego wymogu. W związku z tym CBA w drugiej połowie maja skierowało do obu rad wystąpienia pokontrolne z wnioskami o podjęcie uchwały w sprawie rozwiązania umowy o pracę oraz przestrzegania obowiązującego prawa, w tym ustawy antykorupcyjnej.

– Biuro skierowało także wystąpienia pokontrolne do burmistrza Hajnówki z wnioskami o wyegzekwowanie od rad nadzorczych przestrzegania powszechnie obowiązujących przepisów – powiedział Jacek Dobrzyński, rzecznik prasowy CBA. – Wniosło też o wyznaczenie i przeszkolenie osób, które będą analizowały składane do burmistrza oświadczenia majątkowe. Kontrole wykazały, że w badanych przypadkach analizy takie nie miały miejsca.

Brak oświadczenia

Kontrolerzy CBA stwierdzili ponadto, że prezes hajnowskiego PEC-u nie złożył w ciągu 30 dni od powołania na stanowisko wymaganego oświadczenia majątkowego, ani wymaganej informacji o zaprzestaniu prowadzenia działalności gospodarczej.

– Nie wykluczamy, że poinformujemy też o tym wojewodę podlaskiego – dodaje Dobrzyński. O nieprawidłowościach przy zatrudnianiu prezesów hajnowskich spółek pisaliśmy jako pierwsi już jesienią ubiegłego roku. **(bisu)**

Region >> Wyrok SN:

Lekarz – specjalista może zarabiać mniej

Sąd Najwyższy podzielił zdanie sądów niższych instancji w sprawie dyskryminacji płacowej lekarzy i uznał, że specjalista z wieloletnim stażem może zarabiać mniej niż lekarz rezydent.

Chodzi o sprawy trójki podlaskich specjalistów, którzy uznali za dyskryminację płacową to, że mimo wieloletniego stażu i wyższych umiejętności (opłacani przez szpitale) zarabiają mniej niż lekarze, którzy dopiero się uczą zawodu (ich pensję wypłaca minister zdrowia). Domagali się odszkodowania. Jednak sądy I i II instancji, a teraz Sąd Najwyższy, uznały, że o dyskryminacji w wynagrodzeniu można mówić dopiero wtedy, gdy pensja odbiega od zarobków innych osób wykonujących pracę jednakową lub o jednakowej wartości. Sąd uznał, że nie może kształtować siatki płac w szpitalach.

– Sąd uznał że zarobki rezydentów nie są zależne od naszych pracodawców – mówi Ryszard Kijak, jeden z lekarzy. – Dlatego odszkodowań nie będzie. Niewykluczone jednak, że jeśli znajdziemy podstawy, odwołamy się do Strasburga. **(luk)**

Białystok >> Uczniowie wybrali dziwny sposób świętowania

Lato witali „paleniem opon"

Dość dziwny sposób wybrali byli uczniowie białostockiej zawodówki na uczczenie zakończenia roku szkolnego – „palili opony" i z piskiem rozpędzali się na ulicy przed szkołą. Nie przeszkadzał im tamtejszy rusz pieszy i aut oraz groźba mandatu.

„Świętowanie" zostało nagrane z okien szkoły i wrzucone do internetu. Do nagrań dotarł portal www.drogowybialystok.pl.

Jak się okazało, zorganizowane przez uczniów nielegalnie zawody w driftingu, tzn. „paleniu opon" i ruszaniu z piskiem, odbyły się w połowie czerwca w związku z zakończeniem edukacji w szkole. Do niebezpiecznego „świętowania" doszło, mimo że dyrekcja szkoły walczy z tym zjawiskiem.

– Niestety „palenie opon" na zakończenie roku szkolnego stało się niechlubną tradycją – powiedział Sławomir Chilimoniuk, zastępca dyrektora do spraw kształcenia zawodowego w Zespole Szkół Mechanicznych Centrum Kształcenia Praktycznego nr 2 im. św. Józefa w Białymstoku. – Staramy się temu zapobiegać. Apelujemy do uczniów i ich rodziców. Przed zakończeniem roku informujemy policję i straż miejską.

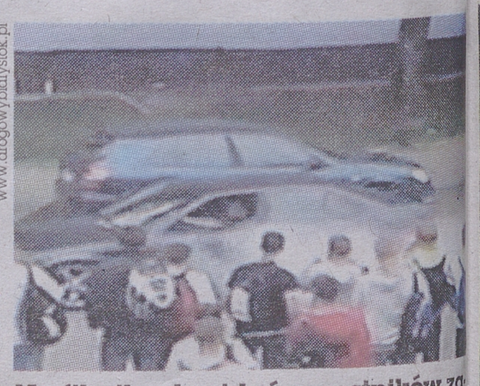
www.drogowybialystok.pl

Na filmikach widać uczestników zawodów oraz dopingujących im

Zdarzało się, że pod koniec roku szkolnego mundurowi zamykali ulicę przed szkołą, by zapobiec takim zawodom. Nie zawsze jednak można temu zapobiec. **(bisu)**

bial

redaktor odpowiedzialny
Ewa Wyrwas
85 748 74 74
www.wspolczesna.pl
GAZETA WSPÓŁCZESNA
29 czerwca 2011
środa

Pow. białostocki >>

Mieszkańcy wolą Białystok niż Choroszcz

Wyniki konsultacji społecznych przeprowadzonych w czterech wsiach gminy Choroszcz są jednoznaczne. Mieszkańcy miejscowości Porosły, Kolonia Porosły, Łyski i Krupniki chcą przyłączenia do Białegostoku. Uważają oni, że nowy „gospodarz" lepiej zadba o inwestycje na tych terenach tj. nowe drogi, kanalizację, oświetlenie.

Podpisy w tej sprawie zbierane były od miesiąca. Frekwencja wyniosła prawie 57 proc. Ostatecznie za zmianami opowiedziało się prawie 550 osób, a to niemal 3/4 głosujących.

Przedstawiciele mieszkańców w najbliższym czasie złożą wnioski do burmistrza Choroszczy, prezydenta Białegostoku, radnych obu gmin i do wojewody podlaskiego. Ostateczna decyzja w sprawie zmiany granic należy do ministra spraw wewnętrznych i administracji.

Mieszkańcy są zdeterminowani.

– Radni gminy chcą zjeść ciastko i mieć ciastko – komentuje Rafał Łada, jeden z zaangażowanych w sprawę mieszkańców Kolonii Porosły. – Na ostatniej komisji poinformowali nas, że chcieliby, abyśmy zostali w gminie, ale jednocześnie nie będą w nic inwestować, jeśli nie mają pewności, że zostaniemy.

Inicjatywa zmiany granic miała też swoich przeciwników. Władze przekonywały, iż w konsekwencji ważność utraci plan zagospodarowania przestrzennego, a to spowoduje problemy z zabudową. Inni wskazywali na wzrost podatków. **(ika)**

Liczba dnia

30

proc.
powinna wynosić frekwencja, aby konsultacje społeczne uznane zostały za ważne

Białystok >> Tysiące uczniów nerwowo wyczekiwały na ten moment

Są listy przyjętych do szkół średnich

Strasznie się cieszę, że się dostałam – mówiła 15-letnia Ania Ciulkin, która swoje nazwisko znalazła wczoraj na liście przyjętych do VI LO w Białymstoku.

Izabela Krzewska
ikrzewska@wspolczesna.pl

Jest tu świetna sekcja sportowa, a ja gram w koszykówkę. Poza tym to szkoła, która ma dużą renomę – dodała mieszkanka Wasilkowa, która razem z dziesiątkami absolwentów gimnazjów czekała z niecierpliwością, aż o godzinie 15 zostaną ogłoszone wyniki. Podobnie było w całym mieście.

Uczniowie wybierają licea

VI LO im. Króla Zygmunta Augusta to jedna z najbardziej obleganych białostockich placówek. Na 270 miejsc było w sumie 458 zgłoszeń.

– Popularnością cieszą się utworzone zaledwie rok wcześniej klasy o profilu kulturoznawczym i historyczno-prawniczym – mówi Dariusz Naumowicz, wicedyrektor „szóstki". – Limity przyjęć do nich zostały wyczerpane.

Uczelnia ta od lat zajmuje wysokie miejsca w rankingach szkół średnich i dlatego nie cierpi na brak chętnych. Z drugiej strony wiele szkół, zwłaszcza zawodowych, miało problem z zebraniem kompletu uczniów.

Przykładem jest Zespół Szkół Zawodowych Nr 5 w Białymstoku.

– Chcieliśmy utworzyć o 6 klas więcej, a otwieramy zdecydowanie mniej – mówi Grażyna Kowerko, dyrektor ZSZ Nr 5. – Nabór udało nam się zrealizować zaledwie w 50 procentach.

Nikt nie chce do zawodówek

W zeszłym roku szkoła przyjęła blisko 150 osób. W tym roku tylko 65, w dodatku w ogóle nie udało się utworzyć klas technikum (technik budownictwa i technik usług fryzjerskich). A to pozostawia pod znakiem zapytania losy szkoły. Jedyną specjalnością, która cieszy się niesłabnącym zainteresowaniem, są kierunku gastronomiczne.

Pedagodzy jako przyczyny niskiej podaży uczniów wskazują niż demograficzny oraz negatywny stereotyp o szkołach zawodowych.

– Trudno jest w tak młodym wieku wybrać zawód na całe życie – uważa dyrektor Kowerko. – Poza tym niektórzy uczniowie nie mają predyspozycji do studiowania. Dla nich lepszym rozwiązaniem jest mieć „fach w ręku".

B. Malaszewska



Uściskom nie było końca. I Ania Ciulkin (blondynka), i jej koleżanka Monika Sosnowska dostały się do wymarzonej szkoły. – To miłe zaskoczenie, bo egzamin poszedł słabo – mówiła ta ostatnia.

Druga szansa

Tego roku mury gimnazjów w całym regionie opuściło blisko 14 tysięcy uczniów. W samym Białymstoku przygotowano dla nich 5,5 tys. miejsc. Najwięcej, bo blisko 2,9 tys., w liceach ogólnokształcących. Osoby, które nie dostały się do wybranych szkół, mogą spróbować podczas drugiego naboru, który odbędzie się 4 lipca. Dokumenty można składać w sekretariatach szkoły, w których pozostały jeszcze wolne miejsca.

W obiektywie



A. Chonicz

Policyjne zmagania patroli. 17 dwuosobowych zespołów wystartowało wczoraj w turnieju o tytuł patrolu roku. Mundurowi musieli się zmierzyć na torze przeszkód, strzelnicy i w teście z wiedzy zawodowej. – Najtrudniejszy jest tor. Wystarczy mały błąd, żeby spaść na dół tabeli. Dużo pewniej czuje się na przykład w strzelaniu – mówiła sierż. Anna Borowska z komendy powiatowej w Bielsku Podlaskim.
W tym turnieju liczy się także współpraca. Policjanci musieli nie tylko szybko i prawidłowo wykonywać wszystkie zadania, ale też wzajemnie sobie pomagać. Zawody rozegrano już po raz osiemnasty. Najlepsi będą reprezentować nasze województwo w zawodach ogólnopolskich. **(mak)**

Region >> Zarząd województwa da kasę

Miliony na inwestycje w białostockich szpitalach

Ponad siedem mln zł z budżetu województwa otrzyma Białostockie Centrum Onkologii, ponad 3 mln zł – białostocki szpital wojewódzki, a 31 tys. zł – szpital gruźliczy.

BCO dostanie 6 mln zł na adaptację budynków przy ulicy Ogrodowej 12 i przy Warszawskiej 15 na potrzeby szpitala. 1 mln 150 tys. zł zarząd dołoży na zakup akceleratora do radioterapii (kosztującego 9 mln zł), a 330 tys. zł na dofinansowanie remontu i doposażenia szpitala w specjalistyczny sprzęt medyczny.

Z kolei szpital wojewódzki otrzyma z budżetu ponad 3,5 mln zł na trwającą już przebudowę i rozbudowę. Zarząd przyznał też szpitalowi dwie inne dotacje: 150 tys. zł na adaptacje związane z dyslokacją oddziałów położniczo-ginekologicznych przy ul. Warszawskiej oraz 358 tys. zł na wkład własny do projektu współpracy transgranicznej Polska-Litwa, dzięki któremu szpital wzbogaci się o dwa łóżka do intensywnej terapii.

Marszałkowie przyznali również ponad 31 tysięcy złotych szpitalowi gruźlicy i chorób płuc w Białymstoku. **(luk)**

Z policji

▲ **Białystok.** Dzięki czujności pracownicy białostockiej poczty 83-latka uratowała swoje oszczędności. Starsza pani uwierzyła oszustce, która zadzwoniła do niej w poniedziałek podając się za wnuczkę i pobrała z konta 20 tys. zł. Poszła na pocztę, aby przesłać całą kwotę przekazem pocztowym. Na szczęście pracownica poczty zasugerowała jej, że dzwoniąca mogła być oszustką. Przypuszczenia okazały się prawdą. **(bisu)**

> Zadzwoń do nas

> red. Justyna Muszyńska



Czekam na opinie Czytelników w godz. 9-17, w pokoju dyżurnego Gazety Współczesnej (Biuro Ogłoszeń na parterze przy ul. św. Mikołaja 1)

nr tel. **800 127 067**
e-mail: dyzurny@wspolczesna.pl

Koncert w Alkierzu

▲ **Alkierz >>** Kapela The Old Dziads działa od 1998 roku, kiedy jej założyciele Ignacy Andrukiewicz i Jarek Woźniewski wcale jeszcze nie byli tacy old. Grają muzykę z dobrym tekstem, z elementami country i bluesa, ballady, czasem trochę ambitnego rocka lub melodyjnego jazzu. Koncert odbędzie się 1 lipca o godz. 20. Wstęp w zależności od szczęścia od 2 zł do 12 zł. Decyduje... rzut kośćmi. Alkierz, ul. Piłsudskiego 11, Supraśl.

(uk)

Z prokuratury >>

Marcin F. kradł, groził i bił

Trzech mężczyzn oskarżonych o oszustwa, kradzieże i włamania stanie wkrótce przed sądem. To Piotr G. (24 l.), Piotr T. (24 l.) oraz Marcin F. (26 l.). Najwięcej zarzutów usłyszał ten ostatni.

Zdaniem prokuratury w czerwcu 2008 r. białostoczanin przedstawił w banku przy ul. Antoniukowskiej fałszywe zaświadczenie o zatrudnieniu niezbędne przy ubieganiu się o kredyt. Podstęp 26-latka wyszedł jednak na jaw.

Lista „grzechów" młodzieńca jest jednak znacznie dłuższa. We wrześniu ub. roku miał zmuszać pewną mieszkankę Białegostoku do prostytucji, grozić jej śmiercią i odebraniem dziecka. Tą samą kobietę podczas domowej awantury uderzył w głowę i leżącą na ziemi próbował udusić.

Oprócz tego Marcin F. kradzież z mieszkania przy ul. Białostoczek wartego blisko 10 tys. zł sprzętu elektronicznego, głównie laptopów. W dokonaniu włamania mieli mu pomagać pozostali oskarżeni. Mężczyźni nie przyznają się do winy. **(ika)**

Liczba dnia

10

lat
więzienia grozi oskarżonym o dokonanie kradzieży z włamaniem

Mobilne miasteczko w przedszkolu przez zabawę uczy dzieci przepisów drogowych

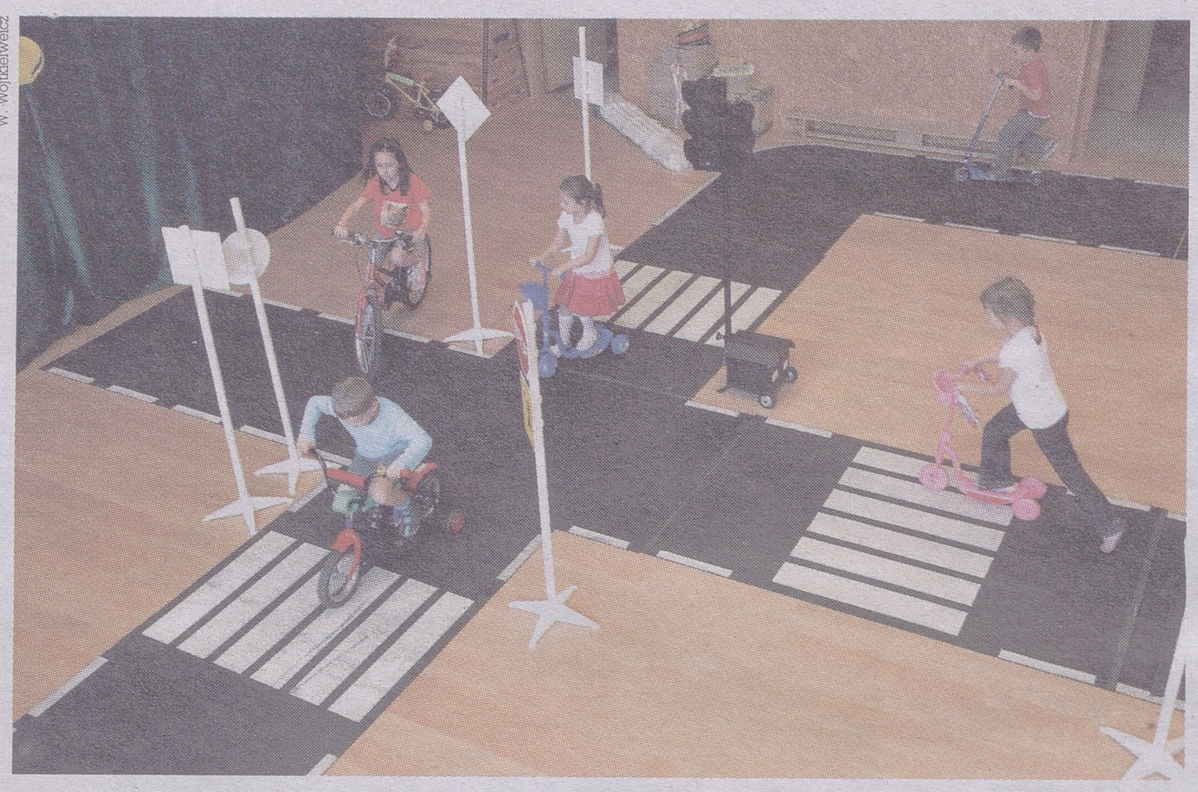

W. Wojtkiewicz

Mobilne miasteczko ruchu drogowego zawi tało do Niepublicznego Przedszkola nr 1 w Akademii Sukcesu „Nasza Szkoła". – Uczy my najmłodszych zasad bezpiecznego poruszania się na drodze – mówi Jacek Pietraszewski rzecznik straży miejskiej, która wypożycza miasteczko. – Dzięki temu nie tylko dzieci są bezpieczniejsze, ale i ich rodzice, którym maluchy same zwracają uwagę.

Do czwartku mobilne miasteczko będzie rozstawione we wspomnianym przedszkolu, w którym nauczyciele realizują program „Bezpieczny przedszkolak". – Prowadzą zajęcia teoretyczne we wszystkich grupach wiekowych – mówi Marzena Sacharczuk, wicedyrektor przedszkola. – Dzięki miasteczku dzieci mogły zastosować w praktyce zdobyte informacje.

W piątek plac manewrowy zostanie przeniesiony pod Szkołę Podstawową nr 21. Każda grupa zorganizowana, która będzie chciała przeprowadzić tam zajęcia, powinna zgłosić się pod nr tel. 85 869 68 27 lub napisać na adres: strazm@um.bialystok.pl. Miasteczko można też przewieźć na kilka dni w inne miejsce. **(adek)**

Społeczeństwo >> Kolejny sukces białostockiej Fundacji Audiodeskrypcja

„Pokazać" barwy niewidomym

Czy niewidomi mogą zobaczyć kolor? Czy da się im opisać wygląd obrazu? Tego zadania podjęła się białostocka Fundacja Audiodeskrypcja.

Urszula Krutul
ukrutul@wspolczesna.pl

Audiodeskrypcja gościła już w kinie, telewizji, teatrze, muzeum oraz... na meczu piłki nożnej. Użyta była też w filmach wydawanych na DVD. Teraz, po raz pierwszy w Polsce, zagości na antenie radia.

Realizację niecodziennego projektu „Obrazy słowem malowane. Radiowe spotkania z audiodeskrypcją sztuk plastycznych, nie tylko dla najmłodszych" rozpoczęła właśnie Fundacja Audiodeskrypcja w partnerstwie ze Stowarzyszeniem Edukacji Kulturalnej WIDOK. Zadanie zostało dofinansowane w ramach Programu Operacyjnego Fundusz Inicjatyw Obywatelskich.

Audycje o sztuce

Projekt polega na opracowaniu, realizacji i emisji cyklu 12 audycji radiowych dotyczących sztuk plastycznych z uwzględnieniem potrzeb dzieci i dorosłych z niepełnosprawnością wzroku. Pierwsza już za nami. Kolejne będą nagrywane i emitowane w Polskim Radiu Białystok. Można będzie je usłyszeć raz na dwa tygodnie w soboty o godz. 14.15 (kolejna 9 lipca).

– Podczas audycji za pomocą audiodeskrypcji są prezentowane najcenniejsze i najciekawsze dzieła plastyczne z różnych epok, obrazujące przemiany, jakie zachodziły w dziejach sztuki od prehistorii po współczesność – mówi Barbara Szymańska z fundacji. – Techniki tworzenia dzieł i typowe cechy sztuki, z której pochodzi prezentowane dzieło, omawiają zaproszeni wybitni białostoccy przedstawiciele nauki i sztuki.

Niewidomi dotkną barw

I tak dzieci niewidome dowiedzą się, czym są i jaką rolę pełnią w dziele środki wyrazu takie jak światło, kolor, faktura. Zrozumieją, co to jest inspiracja i co może być jej źródłem. Poznają warsztat pracy artysty. Poruszony zostanie też temat dwuznaczności wzrokowego postrzegania oraz różnych sposobów interpretacji dzieła sztuki.

Cykl powstałych audycji zostanie wydany jako audiobook na płycie CD. W ramach projektu dodatkowo będzie stworzona pierwsza w Polsce dotykowa paleta barw, wykorzystująca powiązania między widzianym kolorem, a odczuwalną fakturą. Na jej podstawie osoby niewidome będą mogły tworzyć skojarzenia, które umożliwią im łatwiejsze zrozumienie nastroju i charakteru dzieła.

– Audiobook z dotykową paletą barw zostanie nieodpłatnie przekazany do ośrodków szkolno-wychowawczych dla dzieci i młodzieży niewidomej oraz słabowidzącej z terenu całego kraju – twierdzi Szymańska. Trafi też do Biblioteki Centralnej Polskiego Związku Niewidomych, bibliotek zajmujących się gromadzeniem zbiorów specjalnych oraz bibliotek uczelni wyższych, które współpracują z Fundacją Audiodeskrypcja w zakresie upowszechniania audiodeskrypcji.

Audiodeskrypcja >

Audiodeskrypcja – wg Wikipedii – to technika narracyjna, która za pomocą dodatkowych, werbalnych opisów udostępnia odbiór treści wizualnych osobom niewidomym i słabowidzącym. Daje im możliwość odbioru sztuki wizualnej, np. malarstwa, czy gry aktorskiej – dlatego też stosowana jest m.in. w muzeach, galeriach sztuki, kinematografii czy teatrze. W Białymstoku audiodeskrypcja sprawdziła się w kinie i w teatrze.

Basowiszcza 2011

▲ **Festiwal Muzyki Młodej Białorusi „Basowiszcza 2011"** odbędzie się 22-24 lipca w Gródku. Podczas koncertów wystąpią m.in.: Dacha Bracha, Neuro Dubel, Port Mone, Akute, Exist-M, Tymon & The Transistors, Znich, Beton, Yellow Brick Road, TT-34, IQ48, R.U.T.A., Zero-85. Wczoraj zarząd województwa postanowił przekazać 17 tysięcy złotych organizatorom tego znanego w Polsce i na Białorusi festiwalu. **(azda)**

Krótko

▲ **Białostocki Ośrodek Tańca Rytm** zaprasza na letnią promocję. Na dobry początek wakacji – Summer Latino Solo. Zajęcia odbywają się 2 razy w tygodniu, a trzeci raz w tygodniu jest gratis! Karnet 3-miesięczny można kupić już za 240 zł. Dodatkowo przyprowadzając 3 nowe osoby, czwarta wchodzi gratis. Uwaga. Promocje nie łączą się ze sobą. To nie koniec atrakcji. Czeka też Summer Latino w Parach. Można wybrać opcję 8 zajęć po 90 min. Wszyscy otrzymają 20 proc. zniżki. A przyprowadzając min. pary znajomych czeka na nas aż 30 proc. zniżki. Więcej informacji w internecie na stronie www.rytmbialystok.pl i pod nr 604 785 676.

▲ **Akcja Lato 2011 w Białostockim Ośrodku Kultury** rusza 5 lipca. W jej ramach dzieci pozostające w mieście na wakacje będą mogły ciekawie spędzić czas. Więcej informacji już wkrótce u nas oraz na www.bok.bialystok.pl. **(u**

Bielsk Podl. >> Wolontariusze z wizytą u o. Konkola

W jedną stronę prowadzi ich dobra Droga

Witajcie dobrzy ludzie! – takimi słowami białostocki społecznik o. Edward Konkol wita przybyszy w swoim Stowarzyszeniu „Droga". Tak też powitał bielskich wolontariuszy z klubu „W jedną stronę".

Uczniowie Gimnazjum nr 1 im. Niepodległości Polski przy okazji zawieźli zebrane na terenie szkoły środki higieniczne i szkolne.

– Każdego roku nasza młodzież zbiera potrzebne rzeczy, które zawozimy do „Drogi" – mówią opiekunki Klubu Wolontariuszy „W jedną stronę" Agnieszka Piast i Elżbieta Uziałło.

Tym razem podarunek bielskich wolontariuszy to 20 wielkich pudeł, w których znalazły się: mydła, szczoteczki i pasty do zębów, ręczniki, zeszyty, farby i mazaki.

– Wszystkie te rzeczy trafią do Jastarni, gdzie stowarzyszenie organizuje co roku wakacje dla ubogich dzieci z Podlasia – mówi Małgorzata Matysek z „Drogi".

Wolontariusze mieli okazję odwiedzić środowiskowy dom rodzinny i dzieci z Aniołkowa, czyli punkt przedszkolnego.

– W tym roku kończymy gimnazjum. Jeśli dostaniemy się do białostockich liceów, to od razu zaczniemy pracę w „Drodze" jako wolontariuszki – mówią młode bielszczanki Monika Jaszkowska i Agnieszka Wojtkowska.

– To wspaniale, że młodzi ludzie potrafią myśleć nie tylko o sobie, ale zauważają potrzeby maluczkich – podkreślał o. Edward Konkol. **(jan)**



Agnieszka Piast

Wolontariusze z bielskiego gimnazjum spotkali się z Aniołkami, czyli podopiecznymi punktu przedszkolnego „Drogi"

Krótko

▲ **Hajnówka.** Dzisiaj na kolejnej sesji spotkają się radni miejscy. W programie posiedzenia zaplanowano m.in. informacje: o stanie bezpieczeństwa miasta i jego mieszkańców oraz o kontroli przeprowadzonej przez komisję rewizyjną w Parku wodnym w Hajnówce. Radni mają też powołać zespół do spraw wyboru ławników oraz ustanowić stypendium burmistrza miasta. Początek sesji zaplanowano na godz. 13 w sali konferencyjnej UM. **(jan)**

Bielsk Podlaski >> Szkoła „dwójka" z certyfikatem

Uczniu, dbaj o zdrowie!

Bielska SP 2 im. kapitana Władysława Wysockiego kolejny raz zdobyła tytuł „Szkoły promującej zdrowie".

Krzysztof Jankowski
kjankowski@wspolczesna.pl

Możemy się nim pochwalić, jako jedyni w Bielsku – podkreślają przedstawiciele „dwójki". Pierwszy tego typu certyfikat szkoła uzyskała przed czterema laty. Teraz prolongowała go na lata 2011-2014.

– Przedstawiciele naszej szkoły uczestniczyli w Wojewódzkiej Konferencji Szkół Promujących Zdrowie, w czasie której po raz drugi przyznano placówce certyfikat – mówią Maria Kondrat i Renata Osmólska ze Szkoły Podstawowej nr 2 im. kpt. Władysława Wysockiego w Bielsku Podlaskim.

Pracują od lat

Spotkanie zostało zorganizowane przez Podlaskie Kuratorium Oświaty.

– Podczas konferencji odbyły się prezentacje dorobku szkół pod hasłem: „Nasze sukcesy – nowe wyzwania". Jedenaście szkół i przedszkoli z województwa podlaskiego otrzymało certyfikat szkoły promującej zdrowie – mówią nauczycielki z bielskiej dwójki.

SP 2 Bielsk. Podl.



Szkoła promująca zdrowie uczy swoich uczniów pracy w grupie. Do tego służą wspólne ćwiczenia.

Czym zasłużyła się bielska szkoła?

– Prowadziliśmy przez kilka lat wiele działań propagujących zdrowy styl życia – opowiadają Maria Kondrat i Renata Osmólska. – Staramy się też ułatwiać uczniom poznanie własnych zainteresowań, a tym samym wybór kolejnej szkoły i drogi życiowej.

Zachowaj trzeźwy umysł

Przygoda bielskiej „dwójki" z promocją zdrowia rozpoczęła się w 1998 r. Dyrektor i nauczyciele kolejno brali udział w szkoleniach, a w styczniu 1999 r. „dwójka" została przyjęta do sieci szkół promujących zdrowie. W tym czasie powstały autorskie programy nauczycieli „dwójki".

– Na bieżąco dokonywana jest ocena dotychczasowych działań i formułowane wnioski na przyszłość – mówią nauczycielki „dwójki". – Ich podsumowaniem są cykliczne imprezy promujące zdrowy styl życia z udziałem rodziców.

W ostatnim roku szkolnym nowym wyzwaniem dla SP 2 było przystąpienie do ogólnopolskiej kampanii „Zachowaj Trzeźwy Umysł". Dzięki współpracy z urzędem miasta biorą w niej udział uczniowie klas starszych oraz uczestnicy świetlicy socjoterapeutycznej „Arka".

– Otrzymują ulotki edukacyjne, plakaty, kupony konkursowe. Rodziców uczniów klas III-VI zapoznano z zagrożeniami wynikającymi z sięgania po dopalacze i inne środki odurzające, podczas spotkań klasowych otrzymali materiały edukacyjne – mówią nauczycielki. ▲

reklama

LOKATA W ZŁOTO 12%



AMBER GOLD

AGPUNKT:
Białystok, Alfa Centrum (2 piętro),
ul. Świętojańska 15

Infolinia **801 555 444** | **58 731 50 50**
www.ambergold.com.pl

R65511M02C

zadzwoń do reportera
Justyna Muszyńska

85 748 74 74

Ateny >> Do strajku generalnego przyłączyli się nawet aktorzy i dziennikarze

Paraliż w Grecji

Grecy nie wierzą, że ich kraj zbankrutuje i od wtorku protestują przeciwko drastycznym planom oszczędnościowym rządu.

Grecka policja użyła we wtorek gazu łzawiącego, żeby rozpędzić grupę młodych ludzi, którzy rzucali kijami i butelkami podczas wielotysięcznej demonstracji przed parlamentem w Atenach. Porządku na ulicach stolicy pilnowało aż 5 tys. policjantów.

PAP/EPA



48-godzinny strajk generalny jest pierwszym w historii Grecji protestem na tak ogromną skalę

Unia stawia ultimatum

48-godzinny strajk generalny zorganizowały główne centrale związkowe Grecji ADEDA i GSEE, które mają wpływ na łącznie 2,5 miliona pracowników sektora publicznego i prywatnego. – To będą protesty jakich Unia Europejska i Międzynarodowy Fundusz Walutowy jeszcze nie widziały. Musimy pokazać parlamentarzystom, że to, co proponują, to terroryzm – tłumaczyła reporterowi TVN Despina Spanou, członkini zarządu związku zawodowego ADEDY.

We wtorek już od rana na ateńskim placu Syntagma zbierały się tysiące ludzi, żeby zaprotestować przeciwko niepopularnym planom oszczędnościowym rządu. Od ich przyjęcia przez parlament uzależniona jest jednak dalsza międzynarodowa pomoc finansowa dla pogrążonej w kryzysie zadłużenia Grecji.

Plan ma pomóc zaoszczędzić 28 mld euro. Program musi być uchwalony w tym tygodniu przez parlament, aby kraj otrzymał kolejną transzę pomocy finansowej z Międzynarodowego Funduszu Walutowego i Unii Europejskiej. Bez tych pieniędzy w przyszłym miesiącu Grecja może zostać pierwszym niewypłacalnym krajem strefy euro.

Widmo bankructwa

Data rozpoczęcia strajku nie jest przypadkowa. We wtorek grecki rząd debatował nad programem oszczędnościowym. Premier Jeorjos Papandreu wezwał wszystkie partie polityczne do poparcia niepopularnego pięcioletniego programu oszczędnościowego.

– Nasz głos jest dla kraju jedyną szansą dźwignięcia się z powrotem na nogi – zachęcał.

Minister finansów Ewangelos Wenizelos ostrzegł zaś, że odrzucenie programu oszczędnościowego sprawi, że kasa państwowa będzie świecić pustkami.

– Brak zdrowego rozsądku będzie oznaczał mniej pieniędzy dla obywateli, mniejszy wzrost gospodarczy i brak perspektyw – mówił.

Głosowanie nad programem oszczędnościowym odbędzie się prawdopodobnie w środę. **(PAP)**

Dla turystów

Turyści wybierający się do Grecji lub powracający z tego kraju do Polski powinni pamiętać, że strajk generalny zakłóca funkcjonowanie większości usług publicznych w kraju. W Atenach sparaliżowana jest komunikacja autobusowa i tramwajowa. Z portu w Pireusie nie wychodzą promy. Do środy w Grecji nie latają też samoloty od godz. 8 do południa i od godz. 18 do 22 (7-11 i 17-21 czasu polskiego).

Krótko

▲ **Warszawa >>** Nowy prezes Instytutu Pamięci Narodowej dr Łukasz Kamiński złożył we wtorek ślubowanie przed Sejmem. Za swoje najważniejsze zadanie Kamiński uznał zapewnienie większej sprawności funkcjonowania IPN i przejrzystych reguł jego działania. Zapowiedział też publiczne konkursy na wolne miejsca w IPN oraz przyspieszenie procedur udostępniania archiwów Instytutu.

▲ **Białoruś >>** Do 5 lipca sąd w Grodnie odroczył we wtorek proces Andrzeja Poczobuta, korespondenta „Gazety Wyborczej" i działacza nieuznawanego przez Mińsk Związku Polaków na Białorusi. Jest on oskarżony o zniesławienie prezydenta Aleksandra Łukaszenki. Prokurator żąda dla niego 3 lat pozbawienia wolności w kolonii karnej o zwykłym rygorze. – 5 lipca będą trwały jakieś rozmowy pomiędzy władzami Białorusi i Polski i to może wpłynie jakoś na wyrok – twierdzi żona Poczobuta, Aksana.

▲ **Kanada >>** W środę rozpoczyna się w Vancouver proces czterech policjantów, którzy w 2007 r. użyli paralizatorów do obezwładnienia Roberta Dziekańskiego. Policjantom postawiono w maju br. zarzut składania fałszywych zeznań dotyczących dochodzenia ws. śmierci Polaka. Według prokuratora generalnego prowincji Kolumbia Brytyjska, małe jest prawdopodobieństwo skazania policjantów. **(PAP)**

promocja

dom aukcyjny prenumeratora

Już 1 lipca
aukcja tylko dla Prenumeratorów
Gazety Współczesnej

GAZETA WSPÓŁCZESNA
wygoda i oszczędność



Kosiarka spalinowa
CJ51BS500PBW

Cena ze sklepu 820 zł
Licytujemy od 410 zł

– silnik B&S seria 500 – 4,0 KM
– szerokość koszenia 50 cm
– koła łożyskowane
– 5-stopniowa regulacja wysokości koszenia



Kosiarka elektryczna
LMC4201B

Cena ze sklepu 310 zł
Licytujemy od 155 zł

– moc silnika 1600 W
– szerokość koszenia 42 cm
– kosz 40 l
– 6-stopniowa regulacja wysokości koszenia 25-75 mm
– waga 14 kg

Licytacje SMS-owe
Cena początkowa:
50% ceny w sklepie

Wykup prenumeratę na lipiec, weź udział w aukcji.
Szczegóły na: www.wspolczesna.pl/prenumerata

Nie masz jeszcze prenumeraty? Tylko do 28 czerwca możesz ją wykupić!

zadzwoń do reportera
Justyna Muszyńska
85 748 74 74



www.wspolczesna.pl
GAZETA WSPÓŁCZESNA
29 czerwca 2011
środa

Toruń >> Dyrektor Radia Maryja odniósł się do skandalu

Rydzyk przeprasza

Ojciec Rydzyk przeprosił za słowa wypowiedziane w Brukseli, które, według polityków, obrażały Polskę. Zaznaczył przy tym, że jego wypowiedź została wyrwana z kontekstu.



mwmedia

Rydzyk naraził się nie tylko politykom, ale też Żydom, którzy żądają od Watykanu jego usunięcia z zakonu redemptorystów

Redemptorysta, w wywiadzie dla wtorkowego „Naszego Dziennika" podkreślił, że jego wizyta w Brukseli związana była z konferencją o energii odnawialnej, ze szczególnym uwzględnieniem energii geotermalnej.

– W tym kontekście stwierdziłem, że jesteśmy wykluczani i dyskryminowani przez obecne władze. Powiedziałem: to jest totalitaryzm. Nie twierdziłem, że Polska jest państwem totalitarnym. Polska była państwem totalitarnym. Miałem na myśli mechanizmy i metody działania obecnych władz, które przypominają tamte metody. Jeżeli ktoś mnie źle zrozumiał, to przepraszam – powiedział dyrektor Radia Maryja.

MSZ jest zadowolone

Polskie MSZ wyraziło zadowolenie z przeprosin dyrektora Radia Maryja. – Jesteśmy zadowoleni, że o. Tadeusz Rydzyk po raz pierwszy przeprosił za swe obrażające Polskę słowa. Z ociąganiem i półgębkiem, ale przeprosił – skomentował rzecznik ministerstwa Marcin Bosacki.

Zdaniem Bosackiego jest to na pewno osiągniecie MSZ, choć - jak dodał - resort wolałby, aby tego rodzaju interwencje w tak „bulwersujących" sprawach nie były konieczne.

Żydzi nie wierzą Rydzykowi

Przeprosiny Rydzyka nie wszystkich przekonały. We wtorek głos w sprawie zabrał prezydent Światowego Kongresu Żydów Ronald S. Lauder. Przypomniał, że Rydzyk mówił też w Brukseli, że Polska „od 1939 r. nie jest rządzona przez Polaków". Zdaniem szefa Kongresu, duchowny „pośrednio zasugerował" w ten sposób, że polski rząd kontrolują Żydzi. Lauder wezwał Watykan do niezwłocznego wydalenia ks. Rydzyka z zakonu redemptorystów i publicznego zdystansowania się od niego.

– Polska jest liberalną demokracją od ponad 20 lat i wszelkie sugestie, że Żydzi lub inni potajemnie kontrolują rząd są po prostu niedorzeczne. Ks. Rydzyk jest notorycznym antysemitą. To nie Żydzi są wrogami Polski, lecz ludzie tacy jak on, którzy sieją niezgodę swymi ohydnymi wypowiedziami – napisał Lauder w specjalnym oświadczeniu. **(PAP)**

USA >> Były gubernator stanu Illinois został uznany za winnego korupcji

Polityk chciał sprzedać miejsce Obamy

Były gubernator amerykańskiego stanu Illinois Rod Blagojevich dopuścił się sprzedaży miejsca w Senacie opuszczonego przez Baracka Obamę, kiedy ten w 2008 r. został prezydentem USA – orzekła w poniedziałek ława przysięgłych.

Usłyszał 20 zarzutów

W powtórnym procesie o korupcję Blagojevich został uznany za winnego popełnienia w sumie 17 z 20 postawionych mu zarzutów. Dotyczą one m.in. udziału w przestępczym spisku, fałszerstw i wymuszeń.

W pierwszym procesie w sierpniu 2010 roku przysięgli, po 14 dniach obrad, uznali Blagojevicha za winnego jedynie składania fałszywych zeznań w czasie przesłuchania przez FBI. Podczas konferencji prasowej w poniedziałek podkreślali jednak, że w trakcie procesu pojawiło się wystarczająco dużo dowodów, by uznać, że polityk próbował uzyskać korzyści materialne w zamian za nominację osoby na senatora USA - na miejsce zwolnione przez obecnego prezydenta. Według prawa, w razie nadzwyczajnego skrócenia kadencji senatora jego następcę zawsze mianuje gubernator danego stanu.

Wyrok w sierpniu

Blagojevichowi, po uznaniu go za winnego 17 korupcyjnych zarzutów, grozi łączna kara 300 lat więzienia. Jednak eksperci od amerykańskiego prawa spekulują, że sędzia federalny James Zagel skaże go jedynie na 6 do 12 lat pozbawienia wolności. Pierwsze posiedzenie sądu w sprawie ogłoszenia wyroku odbędzie się na początku sierpnia.

Zaskoczony werdyktem

Blagojevich nigdy nie przyznał się do żadnego ze stawianych mu zarzutów. Zatrzymania dokonano dzięki podsłuchom jego rozmów telefonicznych prowadzonych przez FBI.

Podczas ogłaszania werdyktu ławy przysięgłych w poniedziałek były gubernator, nie okazywał żadnych emocji. Ale już po wyjściu z sali sądowej z wyraźnie załamaną werdyktem żoną nie krył zaskoczenia.

– Razem z Patti jestem bardzo rozczarowany tym, co się stało. Jestem oszołomiony. Chcemy teraz porozmawiać o tym, co się stało, z naszymi małymi dziewczynkami – powiedział. Blagojevich ma dwie córki w wieku 8 i 14 lat. **(PAP)**

promocja



redaktor odpowiedzialny
Ewa Wyrwas



85 748 74 74

www.wspolczesna.pl

Białystok >> Wystawa, którą warto odwiedzić

Nie nudź się w wakacje



A. Chomicz

Instalacja BOPI – dzieci wystukują rytmy, a na stole pojawiają się odpowiadające im sekwencje animacji

Warto urozmaicić dzieciom sposób spędzania wolnego czasu. Można je zabrać na przykład na „Interaktywny Plac Zabaw".

Barbara Kociakowska
bkociakowska@prasapodlaska.pl

Tym bardziej, że zostało już niewiele czasu, by móc odwiedzić tę niezwykłą wystawę. Będzie ona czynna tylko przez półtora tygodnia – do 10 lipca. „Interaktywny Plac Zabaw" to wystawa medialna. Składa się na nią siedem różnych instalacji. Opisywaliśmy już szczegółowo Platformę, Faktury, Malowanie światłem.

Dziś skupimy się na BOPI i „Elektronicznym psie stróżującym przed wejściem".

BOPI to instalacja dźwiękowa, w której wykorzystano autorskie oprogramowanie. Wyglądem przypomina trochę stół do gry w cymbergaja. Jednak jej przeznaczenie jest inne – należy traktować ją jak pewnego rodzaju instrument. Jeśli na stole (tak jak na bębenku) zaczniemy wystukiwać dłońmi rytm, to wyzwolimy kolorowe animacje. W zależności od wystukiwanego rytmu, na stole zaczną się pojawiać gwiazdki, koła, kółka. Będzie zmieniała się także muzyka. A dziecko może obserwować zmieniające się sekwencje i próbować odgadnąć zależność między wystukiwanym rytmem, a pojawiającymi się animacjami.

Na instalację Elektroniczny pies stróżujący przed wejściem składa się drewniana psia buda, w której umieszczone są systemy komputerowe: ekran monitora przesłaniającego wejście do budy, jednostki sterującej, sensora ruchu i głośników. Dziecko podchodząc do budy uruchamia jedną z kilku sekwencji szczekającego psa.

Wystawa „Interaktywny Plac Zabaw" znajduje się w budynku starej elektrowni przy ul. Elektrycznej 13 w Białymstoku (wejście od ul. Branickiego). Czynna jest przez cały tydzień – z wyjątkiem poniedziałków – w godz. 10-18 (jednak aby obejrzeć wszystkie instalacje, trzeba przyjść przynajmniej godzinę przed zamknięciem). Bilet kosztuje tylko 4 złote, a we wszystkie czwartki „Interaktywny Plac Zabaw" można odwiedzać za darmo.

Natomiast w najbliższy piątek „Gazeta Współczesna", która jest współorganizatorem wystawy, przygotowała dla dzieci, które odwiedzą „Interaktywny Plac Zabaw" niespodziankę. Otrzymają one od „Gazety Współczesnej" zestaw upominków (ich liczba jest limitowana). ▲

Patroni honorowi: Prezydent Miasta Białegostoku, Podlaski Kurator Oświaty
Sponsorzy: PGE Dystrybucja S.A.
Autorzy:
Organizator: Galeria Arsenał
Współorganizatorzy: Gazeta Współczesna, BOK Białostocki Ośrodek Kultury, WRO Art Center
Partnerzy: Gmina Juchnowiec Kościelny, Hajnówka, Sonata Park, MPEC Sp. z o.o. Białystok, Promotech, Unicell Poland, Benmar Markety Budowlane

Białystok >> Czeka nas ciekawa wystawa

„To nie my To nie tu", czyli Podlasie widziane oczami artystki

Wystawa „To nie my To nie tu" Małgorzaty Józefowicz to najnowsza propozycja białostockiego Centrum im. L. Zamenhofa (ul. Warszawska 19). Wernisaż rozpocznie się 1 lipca o godz. 18. Wystawa potrwa do 31 lipca.

Małgorzaty Józefowicz spojrzenie na Podlasie

Cykl „To nie my To nie tu" składa się z kilkunastu prac wykonanych w klasycznej technice graficznej litografii łączony z szablonem i linorytem. Jest on rodzajem autorskiego, bardzo osobistego spojrzenia na Podlasie. Na pierwszy rzut oka wydaje się, że grafiki Małgorzaty Józefowicz dotyczą jakiejś rzeczywistości alternatywnej – wizji sennej, świata sztucznie wykreowanego, osobnego, zaludnionego dziwacznymi postaciami, eksplodującego soczystymi kolorami. Jednak już po chwili zaczynamy rozpoznawać znajome motywy, typowe fizjonomie i sytuacje. Zdeformowane, przefiltrowane przez wyobraźnię autorki, ale jednak zdecydowanie tutejsze. Autorka nie stroni od przedstawień groteskowych, ostrych barw i drobnych złośliwości. Jednak nad wszystkim dominuje ciepło i sympatia do chałup drewnianych, fizjonomii niegładkich – do tego, co najbardziej charakterystyczne, nasze, tutejsze.

Podczas wernisażu nie tylko będzie można obejrzeć prace, ale też wysłuchać wierszowanej opowieści w wykonaniu Małgorzaty Józefowicz.

Autorka zaklęta w jednej z tworzonych postaci

Autorka urodziła się w 1986 roku w Białymstoku. Jest absolwentką Wydziału Grafiki ASP w Krakowie. Najbardziej związana z pracownią litografii, miedziorytu, książki, malarstwa. Interesuje i zajmuje się grafiką warsztatową, malarstwem, ilustracją, rysunkiem.

Podczas wystawy czeka nas też pewna, bardzo ciekawa niespodzianka. Autorka portretuje samą siebie w jednej z postaci. Której? Tego będzie się można dowiedzieć na wernisażu. Naprawdę warto przyjść. Wstęp na piątkowy wernisaż jest bezpłatny. (uk)

Konkurs >> Napiszcie maila i wygrajcie!

Ciekawa książka może być Wasza

Nie ma nic lepszego na długie letnie wieczory jak dobra książka. Mamy dla Was właśnie taką – „Krąg Magii – Księga Sandry" (Tamora Pierce).

„Księga Sandry" to pierwszy tom przygód czwórki przyjaciół obdarzonych niezwykłymi mocami, którzy kontroli uczą się w Świątyni Wietrznego Kręgu w Emelanie. Sandry to dziewczynka wywodząca się z arystokracji, potrafi umieszczać światło w zwojach przędzy, Trisana – posiada niezwykły dar wpływania na pogodę, który od dziecka stanowił dla niej przekleństwo, Daja – należąca do Kupców i okrzyknięta przez nich trangshi (co w ich mowie oznacza wyrzutka), odkrywa powoli w sobie moc związaną z obróbką metali i żarem, oraz Briar, który całe swoje życie spędził na ulicach żyjąc z małych kradzieży, a w którym rozwinęła się zdolność wyczuwania potrzeb i siły witalnych roślin. Ich przygody możecie poznać, jeśli napiszecie do nas dziś o godz. 11 maila pt. „Konkurs" na ukrutul@wspolczesna.pl. W treści podajcie dane, nr tel i uzasadnienie czemu chcecie książkę. (uk)



Opinie

Nasi Czytelnicy komentują remont wiaduktu w centrum Białegostoku:

▲ **Nick: Michał**
www.wspolczesna.pl
Po prostu dantejskie sceny. Gdyby musiało pogotowie lub straż przejechać, to nie byłoby szans. I oczywiście termin zakończenia prac w listopadzie, a przez wakacje paraliż. Zamiast puścić więcej ekip i robić przez 24 h 7 dni w tygodniu. Czy oni myślą, że przez wakacje ludzie jeździć nie będą? A co z ewentualnymi turystami, jak któryś zabłądzi i trafi do Białego? Tylko patrzeć, jak w korku w upale jakiś dziadek zejdzie. Nie wspomnę już, ile paliwa się marnuje w takim korku ani jak policja „kieruje ruchem". Oby tego mądrego, który tak zatkał miasto, ukarano.

▲ **Nick: gość**
www.wspolczesna.pl
No dobra, to niech ktoś mi powie co oni robili na wiadukcie w zeszłym roku i dwa lata wcześniej? Rozbierali go, żeby zobaczyć, co będzie się przebudowywać w tym roku?

▲ **Nick: Gość**
www.wspolczesna.pl
Rok temu remontowano ten sam wiadukt, tyle że inny odcinek. Remont całości byłby niemożliwy, bo spowodowałoby to jeszcze większy paraliż komunikacyjny. (jm)

Koszyk „Współczesnej" >> Warzywa i owoce to produkty, które tanieją najbardziej

Ceny raczej spadają

produkty	Auchan ul. Produkcyjna	Carrefour ul. Wrocławska	Real ul. Miłosza	Biedronka ul. Ryska	Tesco Białostoczek	Stokrotka ul. Leszczynowa		
mleko 1l 2%	1,68 (1,72)	1,89 (1,69)	2,69 (1,85)	2,09 (2,09)	2,35 (1,99)	2,19 (1,99)	2,19 (1,99)	2,09 (2,15)
olej 1 l	4,02 (4,08)	3,49 (3,49)	4,89 (4,79)	4,99 (4,79)	4,31*(4,31)	5,79 (5,39)	4,99 (4,99)	4,89 (4,79)
ser żółty 1 kg	10,94 (10,94)	14,99 (14,99)	12,99 (12,99)	17,11 (17,11)	15,99 (14,99)	16,99 (16,99)	14,99 (13,99)	17,20 (17,20)
ser biały półtłusty 1 kg	7,95 (7,95)	9,69 (9,69)	9,54 (9,54)	9,40 (9,56)	11,49 (11,49)	11,29 (11,29)	10,99 (9,99)	9,42 (9,42)
śmietana 18%, 400 g	1,68 (1,63)	1,85 (1,99)	2,39 (2,39)	1,95*(1,69)	1,69 (1,69)	2,69 (2,69)	2,09 (1,89)	2,39 (2,09)
margaryna 250 g	0,94 (0,94)	1,09 (1,09)	0,99 (1,08)	1,49 (1,49)	1,49 (1,59)	1,39 (0,99)	1,29 (0,99)	1,39 (1,39)
masło kostka 200 g	1,18 (1,18)	1,29 (1,39)	3,89 (3,69)	3,69 (3,49)	3,29 (2,99)	4,09 (4,09)	1,29 (1,29)	3,69 (3,49)
kawa rozpuszczalna 200 g	7,99 (7,99)	8,38 (8,38)	16,99 (14,66)	9,95 (9,95)	9,39 (12,49)	17,99 (18,99)	12,99 (12,99)	9,99 (9,89)
mąka 1 kg	1,29 (1,29)	1,69 (1,69)	1,45 (1,45)	1,45 (1,49)	1,49 (1,45)	1,79 (1,79)	1,79 (1,59)	1,45 (1,45)
cukier 1 kg	3,54 (3,62)	3,45 (3,65)	3,54 (3,99)	3,49 (3,65)	3,49 (3,69)	3,99 (3,99)	3,99 (4,99)	3,69 (3,69)
woda miner. ngaz. 1,5 l	0,57 (0,48)	0,58 (0,49)	0,59 (0,59)	0,69 (0,69)	0,69 (0,69)	0,79 (0,79)	0,89 (0,89)	0,69 (0,69)
pomidory 1 kg	1,99 (2,99)	2,99 (4,49)	1,85 (4,79)	1,97 (3,97)	2,97 (–)	2,99 (5,99)	2,59 (3,39)	2,97 (–)
banany 1 kg	1,98 (2,74)	2,99 (3,99)	2,49 (3,98)	3,97 (3,97)	– (3,80)	4,99 (4,99)	3,99 (4,99)	3,97 (3,97)

** produkt o najbardziej zbliżonej gramaturze; w nawiasach ceny z 25.05.2011*

Wszystkie ceny podane są w zł, obowiązywały w dn. 18-20.06 (MP)

Prognozy wielu ekonomistów są takie, że żywność osiągnęła już chyba najwyższy poziom cen i nie powinna drożeć. Przynajmniej na razie.

I chyba takim przewidywaniom warto wierzyć, bo rzeczywiście nie zauważyliśmy – w porównaniu do ubiegłego miesiąca – drastycznych podwyżek większości produktów. Mało tego, zauważyliśmy ruchy cenowe do dołu.

Najbardziej potaniały pomidory. W niektórych sklepach nawet o ponad 100 procent. Najtańsze są w hipermarkecie Real – kosztują tutaj 1,85 zł za kilogram. Obniżki cen zauważyliśmy również w przypadku bananów, przynajmniej w większości sprawdzanych przez nas sklepów.

Z pewnością wiele osób ucieszy fakt, że tanieje cukier. Raczej nie grozi nam już powtórka sytuacji sprzed kilku miesięcy, kiedy produkt ten – z powodu drastycznych podwyżek cen – znikał z półek sklepowych, jak świeże bułeczki.

W ciągu miesiąca nie było gwałtownych ruchów cen nabiału. Najtaniej nadal kilogram żółtego czy białego sera półtłustego kupimy w Auchan przy ul. Produkcyjnej.

Tegoroczne lato, póki co, jest nieprzewidywalne, a upały były tak naprawdę chwilowe. To zapewne jeden z powodów, dla którego za wodę mineralną płacimy podobnie, jak przed miesiącem. Świadczy to o tym, że jej spożycie ostatnio zbytnio nie wzrosło. **(pw)**

Finanse >> Personal banking to oferta dla osób zarabiających przynajmniej 5 tys. zł miesięcznie

Zamożniejszy klient może liczyć na więcej

Choć bankowości osobistej daleko do prywatnej, klienci tej pierwszej mogą liczyć na większe przywileje niż pozostali. Niestety, nie ma nic za darmo. Za lepsze traktowanie muszą też zapłacić więcej.

– Dla wielu osób, które „wskakują" na wyższy poziom usług bankowych, ważniejszy jest prestiż niż wymierne korzyści – mówi Michał Sadrak, analityk Open Finance.

Salonik, doradca i inne bonusy

Najczęściej klienci personal banking mogą liczyć na osobny salonik do obsługi, doradcę, trochę wyższe oprocentowanie depozytów i nieco niższe oprocentowanie kredytów, niż pozostali.

– Nasi klienci personal banking m.in. otrzymują doradcę, do którego mogą zadzwonić o każdej porze dnia – mówi Marcin Jedliński, rzecznik prasowy Raiffeisen. – Mogą liczyć na pomoc w planowaniu swoich finansów, doradca pomoże w najbardziej odpowiedni dla nich sposób ulokować fundusze.

Klienci bankowości osobistej Raiffeisen mogą też korzystać za darmo ze wszystkich bankomatów za granicą.

Podobne korzyści wymienia też Miłosz Gromski z biura prasowego ING Bank Śląski, czyli m.in. profesjonalną opiekę osobistego doradcy personal banking, obsługę w nowoczesnych centrach (gdzie w przyjemniej atmosferze i przy pełnej dyskrecji można porozmawiać o finansach), czy dostęp do wielu możliwości pomnażania posiadanego kapitału.

Jednak, jak zauważa Michał Sadrak, to co banki oferują swoim najbogatszym klientom w ramach personal banking, różni się znacznie od tego, na co mogą liczyć klienci personal banking.

ILE TRZEBA ZARABIAĆ MIESIĘCZNIE, BY ZOSTAĆ KLIENTEM PERSONAL BANKING?

Opr. graf. R. Mogilewski



* przynajmniej raz na 3 miesiące trzeba zasilać konto, a średnia miesięczna nie może być niższa niż 5 tys. zł

To tylko marketing

– Choć klienci bankowości osobistej mogą liczyć na różnego typu dodatkowe usługi, np. assistance czy concierge, to różnią się one od tych, które są przeznaczone dla klientów bankowości prywatnej – tłumaczy. – Można tu zaobserwować pewne ograniczenia. Także produkty inwestycyjne, które bank im oferuje nie, są już szyte na miarę.

Jego zdaniem bankowość osobista to namiastka bankowości prywatnej. Jednak, tak naprawdę nie różni się zbytnio od tego, co banki oferują normalnym klientom.

– Jest to rozwiązanie masowe wzbogacone o odpowiednią otoczkę, opatrzone odpowiednim marketingiem – mówi Michał Sadrak. – Banki próbują w ten sposób stworzyć klientowi poczucie indywidualnego podejścia. Sprawić, by poczuł się wyjątkowo.

Musisz zarabiać przynajmniej 5 tys. zł

Do bankowości personalnej nie jest trudno się dostać. Często wystarczą miesięczne zarobki rzędu 5 tys. zł. W części banków np. w ING nie decydują miesięczne zarobki, a suma posiadanych aktywów (nie mniej niż 200 tys. zł). Toteż klientów bankowości osobistej przybywa znacznie szybciej niż bankowości prywatnej.

– Dla banków też są oni ważni, bo ich dochody są przynajmniej dwa razy większe niż pozostałych klientów – mówi analityk Open Finance. – Taka osoba charakteryzuje się też mniejszą mobilnością niż przeciętny klient bankowości internetowej, który jak się obrazi, to założy konto w innym banku i następnego dnia przeniesie tam wszystkie swoje pieniądze.

(koci)

Opinia

> Michał Sadrak
analityk Open Finance



Czy bycie klientem personal banking się opłaca, to zależy od okoliczności. Bo na przykład jeśli osoba zarabiająca 7 tys. zł miesięcznie ma płacić 50 zł za prowadzenie konta, to dla niej wcale nie jest to mała kwota i nie warto aż tyle wydawać.

Zdarza się jednak, że banki zwalniają klienta z miesięcznej opłaty za rachunek, jeśli ten spełni określone warunki, np. aktywnie korzysta z karty kredytowej. Nie widzę jednak sensu, by – jeśli nie ma możliwości uzyskania zwolnień z opłaty – za sam rachunek płacić więcej niż 10 złotych miesięcznie.

Często bowiem zdarza się, że klient i tak z tych dodatkowych, oferowanych przez bank bonusów nie korzysta. Wówczas można poszukać tańszych usług, bez tej otoczki.

Wspomnienia >> Pałac Branickich, Planty, kościół Rocha – powracały nieustannie

Nasi za granicą

Mój popisowy cykl o BK (Białostockich Kochanych) dobiegł końca. Włączony zostaje cykl ów do „zamierzenia autorskiego" wydawnictwa „Bratniak Gliwicki" przewidzianego do druku w 2012r., olimpijskim poniekąd. Kto dożyje – sam zobaczy.

Bolesław Kozłowski
redakcja@wspolczesna.pl

Spotkań z Naszymi Za Granicą było w moim długim życiu sporo, z wybijającą się relacją układu Kozłowscy-Hahnowie, któremu to poświęciłem priorytet w ostatnim drukowanym „wrocławskim" odcinku cyklu. Autentyczne, bulwersujące itd. Uwaga: przyjmuję konwencję krótkich obrazków, proszę o wybaczenie, nuuu pajechali!

Kokardy na fartuszkach

Z Waldkiem Hahnem spotkałem się ponownie na Targach Lipskich w 1959 r. (słynny rok post-stalinowski, wczesny Gomułka, wciąż jeszcze okratowany Zgorzelec, „strefy przygraniczne", bronowane plaże i taki oto czerwony folklor że dech zapierało). A ja jako mąż wysokiego zaufania, ze specjalną „wkładką upoważniającą do przekraczania" na okres trwania targów, tuptam sobie po Lipsku. Z Waldkiem, my białostoczanie, rozpoznaliśmy się rzekłbym natychmiast. Później było jak w bajce, Walduś fundował przepyszne kiełbaski z rożna, a nawet bez umiaru słynne w świecie białe piwa, gadaliśmy (z umiarem – rozmowy zapewne kontrolowane), wspominając czasy które na zdrowy rozum wrócić nie mogły, a nawet nie powinny.

Co Walduś najbardziej zapamiętał z przedwojennego Białegostoku? Ano nasz, Waldusiowy i mój Pałac Branickich, gdzie odbywaliśmy zabiegi edukacyjne, m.in. polonistyczne, pod batutą niepowtarzalnej Pani Jabłońskiej. Do czwartej klasy na fartuszkach mieliśmy owszem kokardy - czerwone, żółte, niebieskie, granatowe (według starszeństwa), na głowach granatowe rogatywki, a w sercu białostockim, ba, właśnie co mieliśmy w tym całym sercu? Oto pytanie na pokolenia...

Czuwaj!

Goły jak mnie Pan Bóg stworzył krążyłem sobie po „męskiej części" przebieralni w słowackich

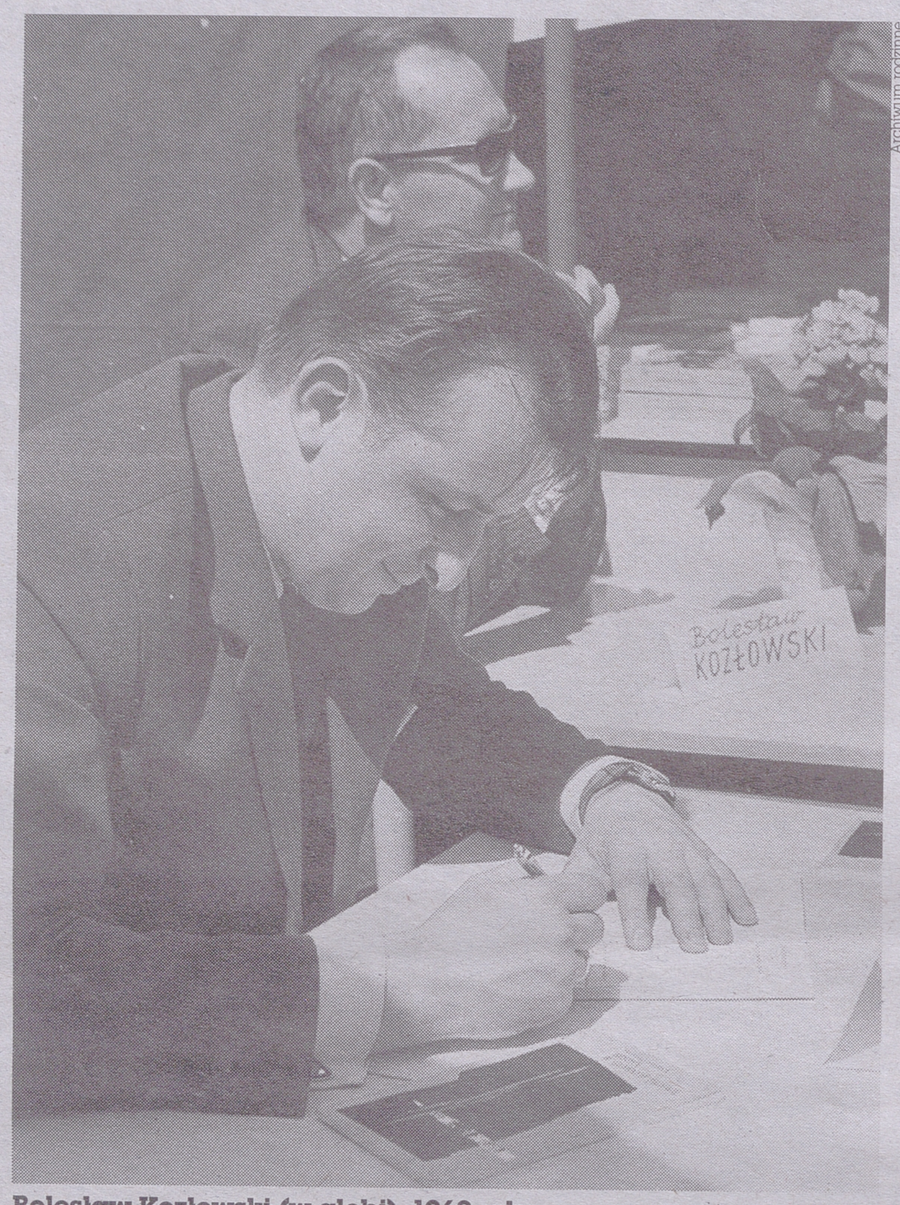

Archiwum rodzinne

Bolesław Kozłowski (w głębi), 1960 rok

Pieszczanach, bo „tam tak właśnie wszyscy krążą". Towarzystwo światowe ale nie koniecznie zaraz „europejskie", w tym... no właśnie dobiegło mnie głośne gaworzenie specyficznie polskie, z charakterystycznym białostockim „Ł", poniekąd. Coś tam dołączyłem i jestem w kółku kuracjuszy z Izraela, byłych PL.

Czy po Plantach chodzą pawie?

Odchodzi gadka białostocka, sentymenty, pytania z cyklu czy Białystok to wciąż Białystok, czy po Plantach paradują pawie, Biała zachowuje kolor naturalny, czyli zmienia upierzenie adekwatnie do produkcji licznych fabryk włókien, kto nimi aktualnie włodarzy, jak się w ogóle żyje, o synagogę na Sienkiewicza nie pytają... Tak sobie gadamy, gadamy wspomnienia, znajomi (nie możemy się ich doszukać), co było i co jest. Kto się leczy i kuruje w Pieszczanach, musi mieć jakiś choćby „małe pieniądze", poniekąd Kadra-Izrael Zamożnych, a przecież kawałek serca i to nie mały, pozostał na Podlasiu, gdzie dziś szaleje Jagiellonia.

Wywieziony na białe niedźwiedzie

Skok do Monachium, 1965 r., zafrasowałem właśnie stypendium ONZ, pętam się po Bundesrepublik wzdłuż i wszerz, godnie z uśmiechem. Rok później ukażą się moje „Trzy złamane fenigi" (Wydawnictwo „Śląsk"), wcale pokaźny nakład poszedł jak woda, opisałem co i jak umiałem. Z panią Zizzman (nazwisko może i zabawne ale i adekwatne) przemierzam centrum, stajemy pod salonem futrzarskim, a reklama w oknie wystawowym zapewnia że Klient obsłużony może być w kilkunastu językach, w tym również polskim. Sprawdzamy – rzeczywiście szef przywołany przez niemieckojęzyczny personel włada wyśmienicie, wyśmienicie powiadam, polszczyzną. Białostocki kochany, w 1940 wywieziony na białe niedźwiedzie, no i tak przeżył. Interes monachijski idzie sam cymes, oferuje usługi i nadzwyczajny rabat. Uwagi końcowe pani Cyc wieńczące spotkanie były, owszem, ciekawe, choć bulwersujące. Nie należą jednak do tematyki, a ciekawscy niech sobie poszukają u źródła (patrz wyżej).

Władek Ginter od biedy może być uznany za wujka, gałąź matki Eugenii z Chodorowskich. Emigrant do Francji, szkolnictwo polskie, Ruch Oporu, kacet, jakże Komandorie, honorowe wizyty w Peerelu, nawet szum medialny.

O rodzonym bracie Władka – Marku pisałem w odcinku „zgorzeleckim", stało jak w pieśni zapamiętanej z dzieciństwa „Ty pójdziesz górą, a ja doliną". Polsko-francuski Władek wybrał zdecydowane szczyty. Siedziałem oto sobie w paryskiej kawiarence, fundator opowiada, ja mu też coś gaworzę o moich samych sukcesach, problemach też (późny Gierek) i wspominamy, każdy na swój sposób – także nasze miasto.

Sentymenty znaczy się. Pamięta, tęskni, wzrusza się; wątek „klerykalny" też jest – smukłość bieli św. Rocha, majowe, mądry kapłan który wysłuchiwał w konfesjonale władkowych błędów i wypaczeń, zanim Wład odjechał w daleki świat. Odjechać odjechał, ale przecież i wracał dość regularnie, syty chwały i zaszczytów, do białostoczanek też wracał, choć sza!

Na przejściu w Gorlitz

Przejście graniczne Gorlitz – Zgorzelec. Przejście groźne, czasy groźne, strategia porażająca. Stoimi i czekamy. Godzinami. Psubraty nie wychodzą, czekają. Tak można według kaprysu w nieskończoność. Do „poloneza" wreszcie ładuje się enkawudzisto-gestapowiec w długim skórzanym płaszczu, zaczyna obmacywać tapicerkę, z szufladki wyciąga gruby plik wizytówek. Moje kontakty w Reichu, przynajmniej sądząc z wizytówek, określić można było jako ekskluzywne, co mogło budzić wiadome, klasowe niepokoje gestapoczekisty. Szczególną uwagę zwróciła „wizytunia" dyrektora firmy Holter Gottfrida von Bismarck. W komentowanie (przychylne) przeglądanych pilnie „dokumentów personalnych", włączyłem się niemal natychmiast, spoufalając się z „komisarzem-inspektorem", nadinspektorem-Ekscelencją", co sprawiało mu widoczną satysfakcję. Przy Gotti tokowałem: „ten tu, to nazwisko proszę Ekscelencji. Odsiedział swoje w Kraju Rad i nawet tam robiło wrażenie, Towarzysz Nadinspektor zdaje sobie sprawę, jakie tam były warunki. W SU oflagu nawet po mordzie nie dostawał, he, he..."

Machnął jeno gestapowską łapą i paszoł won. I tak wasz BK rolował przedstawiciela Władzy Granicznej bratniej NRD. Prędką kolację konsumowałem już w piastowskim Zgorzelcu w hotelu „Orzeł Biały" a dosiadłem się do pucołowatego kapłana rzymsko- katolickiego.

Jak ksiądz stracił 500 dolców

Opowiadanko Ojca Duchownego było plus minus następujące:

Z naszego Podlasia kapłan pielgrzymował był oto do Rzymu i powracał upojony licznymi sukcesami, w tym odpustem generalnym uzyskanym w Centrum. Akcja pt. Ojciec Kolbe na ołtarze! Zabrał (bo otrzymał) 5 kg kawy, szmatki dla rodziny i zalakowaną „klerykalną" kopertę do swojego biskupa. W tej kopercie było kilka numerów „Osservatore Romano" o przebiegu ostatnich uroczystości w Świętym Mieście. Nawiasem mówiąc łagodne, komunistyczne władze PRL w tym okresie dopuszczały na naszym rynku rozprowadzanie tegoż pisma. Serdecznie podejmowany Kapłan zaoszczędził też na pobycie 500 dolców. Po przekroczeniu granicy bratniej NRD, odbyła się wnikliwa, rutynowa kontrola Władz Granicznych. Wynik „przemyt zakazanej bibuły, konfiskata narzędzia przemytu (fiata) przymknięcie oka na nadmierny transfer kawy, przyśpieszony tryb postępowania czekistowskiego, a więc bez potrzeby prewencyjnego aresztu delikwenta. Tym samym dla podkreślenia wyśmienitych stosunków łączących nasze bratnie kraje, zastosowano specjalne ulgi firmowe. Cofnięto konfiskatę samochodu, ale na rzecz Skarbu Państwa zasądzono 500 dolców".

Krótko mówiąc i wspominając - nie zawsze nasi kołowali Ichnich. Tak generalnie: Białostoccy Kochani radzili sobie, radzili i będą radzili w świetlanej przyszłości wyśmienicie, za granicą także.

Fotki z dna szuflady



Łapy Osse, przed II wojną światową. Półkolonia Letnia dla Dzieci Pracowników Kolejowych funkcjonowała w latach 30-tych w Łapach Osse Na placu stały rzędem umywalki, aby dzieci miały czyste ręce siadając do posiłku . Zdjęcie Władysława Piotrowskiego z archiwum Mariana Olechnowicza.

Procedury >> Odpowiedzialność za utraconą przesyłkę

Internetowe zakupy



Znajomi przekonali mnie, że warto kupować różne rzeczy przez internet. Jednak, czy jest ryzyko, że przesyłki nie otrzymam? – zapytała Pani Małgorzata.

Donata Żmiejko
dzmiejko@prasapodlaska.pl

Bywa, że robiąc zakupy internetowe borykamy się z problemem zagubienia przesyłki przez pocztę, po jej nadaniu przez sprzedającego. Szczególne wątpliwości budzi kwestia wzajemnych rozliczeń w przypadku, jeśli wysyłka towaru nastąpiła po zapłaceniu należności przez kupującego.

Zgodnie z art. 544 § 1 kodeksu cywilnego w przypadku konieczności przesłania zakupionej rzeczy w inne miejsce, niż te, gdzie ma zostać spełnione świadczenie, przyjmuje się, że wydanie rzeczy nastąpiło z chwilą jej powierzenia przez sprzedającego przewoźnikowi, który zawodowo zajmuje się przewozem takich rzeczy. Z tą też chwilą następuje spełnienie świadczenia niepieniężnego, polegającego na zobowiązaniu do wydania zakupionej rzeczy.

Zniszczenie, zagubienie przesyłki

Jest to istotne, bo w momencie wydania rzeczy zakupionej, na kupującego przechodzi ryzyko jej przypadkowej utraty lub uszkodzenia. Oznacza to, iż w przypadku zniszczenia przesyłki, przy braku odrębnych ustaleń stron, kupujący nie może zgłaszać wobec sprzedawcy żadnych roszczeń z tytułu zwrotu zapłaconej ceny za towar, bądź żądać przesłania kolejnej paczki. Aby odwrócić relacje w sporze ze sprzedawcą, kupujący może jednak wykazać, iż sprzedawca powierzył paczkę do przesłania osobie, która nie zajmuje się zawodowo doręczaniem przesyłek (np. paczka została powierzona komuś prywatnie, aby grzecznościowo przekazał ją osobie trzeciej, która nie trudni się taką działalnością zawodowo).

Zasada przejścia ryzyka przypadkowej utraty lub uszkodzenia rzeczy na kupującego z chwilą powierzenia jej przewoźnikowi nie ulega modyfikacji nawet w przypadku ustalenia w umowie zawartej między sprzedawcą a kupującym, iż płatność nastąpi dopiero przy odbiorze paczki (np. za pobraniem przy przesyłce pocztą polską). Jak podkreślił Sąd Najwyższy w uchwale z 23 maja 1997 r. (III CZP 18/97) „w pojęciu niebezpieczeństwa, o jakim mowa w art. 548 par. 1 kc, mieści się obowiązek zapłaty przez kupującego ceny za rzecz powierzoną przez sprzedawcę przewoźnikowi, choćby ten kupującemu-odbiorcy przesyłki nie wydał". Wynika z tego, iż jedynym skutecznym sposobem zabezpieczenia się przed skutkami zagubienia przesyłki w transporcie jest umowne ustalenie innej chwili przejścia niebezpieczeństwa przypadkowej utraty lub uszkodzenia rzeczy na kupującego.

Zabezpieczenie towaru

Przekazanie przesyłki przewoźnikowi powoduje zwolnienie sprzedającego z odpowiedzialności wyłącznie za przypadkowe uszkodzenie sprzedanej rzeczy. Zatem sprzedawca musi najpierw udowodnić, że doszło w ogóle do przypadkowej utraty przesyłki. Przepis ten nie ma zastosowania, jeśli uszkodzenie powstało – oprócz przypadku powierzenia rzeczy do przesłania niewykwalifikowanemu przewoźnikowi – wskutek nieprawidłowego jej opakowania przez nadawcę paczki. Sposób wydania rzeczy sprzedanej, powinien zapewnić jej całość i nienaruszalność, szczególnie dotyczy to sposobu opakowania i przewozu rzeczy, które powinny odpowiadać właściwościom rzeczy.

Jeśli okaże się, iż zakupiony wysyłkowo kruchy i delikatny wazon został wrzucony do zwykłego kartonowego pudełka, a następnie uległ zniszczeniu w transporcie, sprzedawca nie będzie mógł uchylić się od odpowiedzialności za szkodę na podstawie art. 544 par. 1 kc. Warto dodać, że jeśli strony umowy nie postanowią inaczej, koszty opakowania i przesłania rzeczy ponosi sprzedawca, ewentualne koszty ubezpieczenia transportu ponosi kupujący (art. 547 par. 1 i par. 2 kc.)

Ochrona kupującego

Przed ryzykiem wynikającym z prawnych konsekwencji takiego, a nie innego oznaczenia terminu wydania rzeczy oraz związanym z tym przejściem ryzyka przypadkowej utraty, bądź uszkodzenia towaru, można się bronić wyłącznie poprzez ustalenie ze sprzedawcą innych zasad w umowie sprzedaży. W przypadku dużych sklepów internetowych, bądź korzystania z serwisu aukcyjnego, jak np. Allegro.pl możliwości takie są jednak ograniczone (istnieje regulamin i zaproponowane wzorce umów, które uniemożliwiają tego rodzaju zmiany). ▲

Porady >> Warto znać swoje prawa

Umowa i skarga na komornika

Ekspert
> Iwona Czuchraj
aplikant radcowski



▲ Jaką trzeba zawrzeć umowę przedwstępną przy kupnie nieruchomości? Sprzedający proponuje, aby spisać ją na kartce, a ja myślałem o akcie notarialnym. Czy forma zawarcia umowy ma jakieś znaczenie? – zapytał nasz Czytelnik.

– Pomiędzy tymi formami różnica sprowadza się do tego, że w wypadku nie dojścia do skutku umowy przedwstępnej, zawartej w zwykłej formie pisemnej, z przyczyn leżących po stronie kupującego, sprzedający może bez wyznaczenia dodatkowego terminu odstąpić od umowy. I jeżeli otrzymał zadatek, może go zatrzymać. A jeżeli strony umowy określiły karę umowną, może żądać jej wypłaty. Jeżeli natomiast do umowy przedwstępnej nie doszło z przyczyn leżących po stronie sprzedającego, kupujący może żądać – o ile zapłacił sprzedającemu zadatek – kwoty dwukrotnie wyższej. A jeżeli strony umowy określiły karę umowną, może żądać jej wypłaty. Natomiast, gdy umowa jest zawarta w formie przewidzianej dla umowy sprzedaży, czyli w wypadku obrotu nieruchomościami w formie aktu notarialnego, to gdy strona uchyla się od zawarcia umowy przyrzeczonej, druga strona ma dodatkowo możliwość dochodzić jej zawarcia wbrew woli kontrahenta. W takim wypadku orzeczenie prawomocne sądu zastępuje oświadczenie woli drugiej strony i dochodzi do zawarcia umowy sprzedaży.

▲ Obecnie toczy się przeciwko mnie egzekucja. Wczoraj komornik zajął konto mojej żony, pomimo że dług jest tylko mój, a mamy z żoną rozdzielność majątkową. Co Mogę zrobić w takiej sytuacji? – zapytał nasz Czytelnik.

– Podczas egzekucji może zdarzyć się, że komornik naruszy prawo. W takim przypadku osobie, której prawa zostały naruszone lub zagrożone, przysługuje skarga na czynności komornika do sądu rejonowego. Skargę można składać wielokrotnie. Wniesienie skargi powoduje, że czynności komornika zostaną skontrolowane i ocenione przez sąd. Celem kontroli jest zbadanie legalności działań komornika. Do skargi należy dołączyć stosowną liczbę jej odpisów (po jednym dla każdego uczestnika i dla komornika). Skargę wnosi się do sądu w terminie tygodniowym. Przy wniesieniu skargi płaci się opłatę sądową 100 zł. Wnoszący skargę może jednocześnie złożyć wniosek o zawieszenie postępowania egzekucyjnego w całości lub części. ▲

reklama



INFOLINIE: z tel. stacjonarnych 801 003 160 z tel. komórkowych 608 921 608**

BIAŁYSTOK	85 6537060	NOWY SĄCZ	18 4145353
BIELSKO BIAŁA	33 8164346	OLSZTYN	89 5321060
BYDGOSZCZ	52 3455123	OPOLE	77 4022005
BYTOM	32 7876109	PŁOCK	24 2623229
CZĘSTOCHOWA	34 3611475	POZNAŃ	61 8352234
GDAŃSK	58 3074316	RADOM	48 3623123
GLIWICE	32 2315611	RZESZÓW	17 8621320
KALISZ	62 7671009	SIEDLCE	25 6440307
KATOWICE I	32 7826060	SIERADZ	43 8225303
KATOWICE II	32 2000434	SŁUPSK	59 8485305
KIELCE	41 3434711	SZCZECIN	91 3594053
KRAKÓW I	12 4331035	ŚWIDNICA	74 8519763
KRAKÓW II	12 4261081	TARNÓW	14 6277175
KROSNO	13 4251343	WARSZAWA I	22 4203340
LUBIN k/Wrocławia	76 8443302	WARSZAWA II	22 4360546
LUBLIN	81 5323237	WROCŁAW I	71 3357607
ŁOMŻA	86 2166111	WROCŁAW II	71 3428718
ŁÓDŹ	42 6319370	ZAMOŚĆ	84 6392720

Reklama nie stanowi oferty handlowej w rozumieniu kodeksu cywilnego. * RRSP dla przyjętych założeń wynosi 7,08% ** koszt połączenia wg. stawki operatora
04017310k01M

Firma >> Kazimierz Hancewicz prowadzi restaurację Tokaj. Pomaga mu Elżbieta Bałaban, menedżerka

Kucharz to podstawa

Z Węgier pochodzą przepisy na dania, przyprawy, alkohole oraz wszystkie ozdoby: obrusy, obrazy, monety, mapy. Największy problem był ze znalezieniem dobrego węgierskiego kucharza. Ale i to się udało.

Agata Sawczenko
asawczenko@prasapodlaska.pl

Kazimierz Hancewicz od lat działa w gastronomii. Prowadził klub Diadem, potem VIP, M7. To właśnie u niego w VIP-ie swoją pierwszą pracę znalazła Elżbieta Bałaban.

– Skończyłam gastronomik. Najpierw zaczęłam pracować za barem, potem jako kelnerka, a potem – gdy skończyłam dodatkowo studia menedżerskie – zostałam menedżerem klubu – opowiada.

Szef zaraził ją swoim marzeniem:

– Kiedyś Polacy często wyjeżdżali na Węgry – wspomina pan Kazimierz. – Ja również. Urzekła mnie tamtejsza kultura, a przede wszystkim kuchnia. I choć prowadziłem dyskoteki, marzyłem o tym, by otworzyć prawdziwą węgierską restaurację.

Wiedział, że węgierska restauracja nie może się obyć bez węgierskiego kucharza.

– Poszczęściło się nam. Białostoczanka wyszła za mąż za znanego kucharza węgierskiego. Mieli zjechać do Białegostoku i tu mieszkać. Umówiliśmy się, że będzie u nas pracował. Zaczęliśmy więc tworzyć restaurację – opowiada pan Kazimierz.

Do zaprojektowania wystroju zatrudnili architekta. A sami pojechali na Węgry.

– Zależało nam, by stworzyć prawdziwie węgierski klimat – tłumaczy pani Elżbieta.



A. Chomicz

Zależy nam, by goście czuli się u nas swobodnie – mówią Kazimierz Hancewicz i Elżbieta Bałaban z restauracji Tokaj

Z pchlego targu przywieźli prawdziwe cudeńka: obrazki, mapy, certyfikat ze starej węgierskiej fabryki. Do tego tradycyjne węgierskie obrusy.

– Chcieliśmy tak urządzić wnętrze, by goście czuli się u nas swobodnie – dodaje pani Elżbie-ta.

Gdy wszystko było już niemal gotowe do otwarcia – kucharz odwołał swój przyjazd.

– Stwierdzili z żoną, że jednak zostają w Budapeszcie. I znów mieliśmy problem – mówi pan Kazimierz.

Pojechał do ambasady. Skontaktował się z dziennikarzami zajmującymi się kulinariami. Na szczęście wszyscy starali się pomóc. Kucharz znalazł się i restaurację można było otwierać.

W Tokaju można zjeść same węgierskie potrawy: oczywiście gulasz – bo to na Węgrzech podstawa, poza tym kluseczki – do których przywieźli z wyprawy na Węgry specjalną tarkę, zupę rybacką, paprykarz, czyli gulasz cielęcy, bogracze, haluszki na deser.

Tokaj to restauracja chętnie wybierana na biznesowe spotkania, ale też na imprezy integracyjne i rodzinne.

– W planach mamy rozwój cateringu – zdradza pani Elżbieta.

Na wakacje również szykują niespodziankę: ogródek z tarasem widokowym i grillem.

Oferty zatrudnienia z powiatowych urzędów pracy

WYSOKIE MAZOWIECKIE
ul. 1 Maja 8, tel. 86 275 86 23

kierowca samochodu ciężarowego – Wysokie Mazowieckie, Szepietowo, Moczydły Jakubowięta, Szepietowo Podleśne
pracownicy administracyjni ze znajomością języków obcych, kierowca z prawem jazdy kat. C, montażyści stolarki okiennej – Laskowiec Stary
sprzedawca – Wysokie Mazowieckie
stolarz – Nowa Ruś
sprzedawca, kierownik sklepu, barmanka, osoba do wprowadzania towaru do bazy danych – Czyżew
operator maszyn do obróbki blach – Wysokie Mazowieckie
mechanik samochodów osobowych – Święck Wielki, Klukowo
technik farmaceutyczny – Wysokie Mazowieckie, Ciechanowiec
operator ładowarki – Szepietowo (praca w Ekologicznych Materiałach Grzewczych)
rzeźnik, wykrawacz – Kobylin Pogorzałki
pracownik budowlany – praca w delegacji w Gdyni
grafik komputerowy – Wysokie Mazowieckie
operator koparko-ładowarki – teren powiatu Wysokie Mazowieckie
sprzątaczka, mechanik samochodów ciężarowych – Szepietowo Janówka
technik masażysta – Wysokie Mazowieckie
specjalista ds. sprzedaży detalicznej – Czyżew
monter podzespołów/pracownik warsztatowy – Wysokie Mazowieckie
technik mechanik maszyn i urządzeń przemysłowych – Wysokie Mazowieckie
inżynier mechanik maszyn i urządzeń przemysłowych – Wysokie Mazowieckie
opiekun osób starszych – Szepietowo
mistrz utrzymania ruchu, technik budownictwa-pracownik ds. przygotowania produkcji – Szepietowo
przedstawiciel handlowy – Dąbrówka Kościelna

HAJNÓWKA
ul. Piłsudskiego 10 A, tel. 85 682 96 23

frezer – mile widziane doświadczenie zawodowe, znajomość rysunku technicznego
spawacz elektryczny – uprawnienia zawodowe, znajomość rysunku technicznego
operator CNC (operator obrabiarek sterowanych numerycznie) – wykształcenie zasadnicze zawodowe, znajomość rysunku technicznego
lakiernik – wykształcenie zasadnicze zawodowe, umiejętność czytania rysunku technicznego, staż pracy mile widziany
inżynier inżynierii środowiska – systemy wodociągowe i kanalizacyjne (kierownik oczyszczalni ścieków), wykształcenie wyższe techniczne, min. 3 lata stażu pracy na stanowiskach kierowniczych
kierowca samochodu ciężarowego – wykształcenie średnie, prawo jazdy kat. C+E, uprawnienia na przewóz rzeczy, mile widziane uprawnienia HDS

SUWAŁKI
ul. Kościuszki 71 A, tel. 87 565 26 50

Oferty otwarte, zawierające dane pozwalające na identyfikację pracodawcy, udostępniane wszystkim osobom zainteresowanym:
fryzjer – wykształcenie zawodowe, staż pracy 1 rok na stanowisku, Loris, ul. Sikorskiego 6/6, Suwałki
elektryk – aktualne uprawnienia SEP, PPH Imbud w Suwałkach, tel. 87 566 37 42
mechanik-diagnosta samochodowy – aktualne uprawnienia, Motozbyt w Suwałkach, tel. 87 566 50 43
telemarketer – wykształcenie średnie, CV i list motywacyjny przesłać na adres e-mail: mmedia@vp.pl, M Media w Suwałkach, tel. 87 565 51 94
kierowca samochodu ciężarowego – prawo jazdy kat. C+E, karta kierowcy, badania psychotechniczne, uprawnienia na przewóz rzeczy, Suwalskie Kopalnie Surowców Mineralnych w Suwałkach, tel. 87 565 16 61
kierowca samochodu ciężarowego – prawo jazdy kat. C+E, uprawnienia na przewóz rzeczy, PTS Cezar w Białej Wodzie 50 B, tel. 602 381 045
operator maszyn – wykształcenie zawodowe, doświadczenie w pracy przy maszynach, umiejętnosć obsługi suwmiarki, metrówki, umiejętność odczytywania rysunku technicznego, rzutowania, Malow sp. z o.o., tel. 87 566 07 05, ul. Wojska Polskiego 114 A, 16-400 Suwałki
pomocnik ślusarza – wykształcenie zawodowe, doświadczenie w spawaniu metodą MAG, umiejętność szlifowania, umiejętność obsługi suwmiarki, metrówki, CV przesłać na adres e-mail: kadry@malow.com.pl, Malow sp. z o.o., tel. 87 566 07 05, ul. Wojska Polskiego 114 A, 16-400 Suwałki
kierowca samochodu ciężarowego – atutem jest doświadczenie w zawodzie, aktualne uprawnienia na przewóz rzeczy, prawo jazdy kat. C+E, karta kierowcy, Przedsiębiorstwo Handlowo-Usługowe, tel. 798 486 922
kierowca samochodu ciężarowego – atutem jest doświadczenie w zawodzie, aktualne uprawnienia na przewóz rzeczy, prawo jazdy kat. C+E, PHP Garden, tel. 504 095 744
kierowca samochodu ciężarowego – atutem jest doświadczenie w zawodzie, aktualne aupranienia na przewóz rzeczy, prawo jazdy kat. C+E, Przedsiębiorstwo Produkcyjno-Handlowo-Usługowe, tel. 87 568 61 30
tynkarz – doświadczenie w zawodzie 1 rok, umiejętność obsługi agregatu, prawo jazdy kat. B, Przedsiębiorstwo Budowlano-Handlowe, tel. 505 550 608
kierowca kat. C+E – wykształcenie średnie, prawo jazdy kat. C+E, aktualne uprawnienia na przewóz rzeczy, aktualne badania psychotechniczne, Usługi transportowe i Handel, tel. 506 137 019
tynkarz – doświadczenie w zawodzie 6 miesięcy, SPEC-BUD, tel. 691 046 254
murarz – doświadczenie w zawodzie 6 miesięcy, SPEC-BUD, tel. 691 046 254
szkutnik/konserwator – atutem jest doświadczenie w zawodzie, prawo jazdy kat. B, Biuro Turystyki Aktywnej Format, tel. 603 519 121
pracownik ochrony – wykształcenie średnie, aktualna licencja pracownika ochrony, Solid Security, tel. 85 662 62 00
przedstawiciel handlowy/dostawca – wykształcenie średnie, prawo jazdy kat. B, Gospodarstwo Rybackie Falko, tel. 500 299 483
tapicer – wykształcenie zawodowe, doświadczenie w zawodzie 1 rok, Przedsiębiorstwo Meblowe T&R Ziarko, tel. 87 565 39 19
Oferty „zamknięte" niezawierające danych pozwalających na identyfikację pracodawcy, udostępniane są wyłącznie osobom zarejestrowanym Powiatowym Urzędzie Pracy w Suwałkach informacje szczegółowe na temat poniższych ofert nie będą udzielane telefonicznie – konieczny jest kontakt bezpośredni z pośrednikiem pracy w pokojach 3, 5, 6, 9, 10:
menadżer – wykształcenie wyższe, doświadczenie w zawodzie, aktualne prawo jazdy
księgowa/y – wykształcenie średnie, doświadczenie w zawodzie, biegła obsługa komputera, internetu
recepcjonista – wykształcenie średnie, znajomość języka angielskiego
monter instalacji satelitarnych – wykształcenie zawodowe, prawo jazdy kat. B

SOKÓŁKA
ul. Kryńska 40, tel. 85 722 90 10

mechanik/serwisant ciągników rolniczych – wykształcenie min. zawodowe w kierunku mechanika samochodowa lub ciągników, doświadczenie zawodowe w zakresie mechaniki, umiejętność pracy samodzielnej i w zespole, zaangażowanie, dyspozycyjność, wynagrodzenie od 1400 zł do 3000 zł.
Informacje o ofercie: Farmer Sp. z o.o., 16-100 Sokółka, ul. Białostocka 200, tel. 85 711 01 00, 85 711 01 05, e-mail: farmer.sokolka@wp.pl
pilarz – uprawnienia, mile widziane doświadczenie, dowóz z Szudziałowa do Nadleśnictwa Dojlidy zapewnia pracodawca, wynagrodzenie od 1800 zł do 2200 zł.
Informacja o ofercie pod nr tel. 510 233 416, 85 722 14 23
referent ds. sprzedaży – wykształcenie średnie, umiejętność obsługi komputera, wynagrodzenie od 1512 zł do 1650 zł plus premia w zależności od sprzedaży. Informacje o ofercie pod nr tel. 71 399 71 88, e-mail: kadry@bodzio.pl
magazynier – wykształcenie średnie, doświadczenie mile widziane, umiejętność pracy w zespole, dyspozycyjność, chęci do pracy, mile widziane uprawnienia na wózki widłowe, prawo jazdy kat. B (C mile widziane), wynagrodzenie od 1386 zł. Informacje o ofercie: Verde Sp. j., 16-100 Sokółka, ul. Białostocka 200, tel. 85 711 01 25
kierownik ds. zaopatrzenia – wykształcenie wyższe mechaniczne, mile widziane doświadczenie w pracy na podobnym stanowisku, bardzo dobra obsługa komputera (znajomość programów MS Office, programów magazynowych Subiekt), znajomość budowy maszyn: ciągników rolniczych, znajomość dokumentacji magazynowej, umiejętność organizowania pracy, prawo jazdy kat. B, wynagrodzenie od 1400 zł do 4000 zł. Informacje o ofercie: Farmer Sp. z o.o., 16-100 Sokółka, ul. Białostocka 200, tel. 85 711 01 00, 85 711 01 05, e-mail: farmer.sokolka@wp.pl
specjalista ds. zaopatrzenia – wykształcenie wyższe mechaniczne, mile widziane doświadczenie w pracy na podobnym stanowisku, bardzo dobra obsługa komputera, znajomość budowy maszyn: ciągników rolniczych, znajomość dokumentacji magazynowej, umiejętność organizowania pracy, prawo jazdy kat. B, wynagrodzenie od 1400 zł. Informacje o ofercie: Farmer Sp. z o.o., 16-100 Sokółka, ul. Białostocka 203, tel. 85 711 01 00, 85 711 01 05, e-mail: farmer.sokolka@wp.pl
mechanik montażowy – wykształcenie min. zawodowe w kierunku: mechanika samochodowa lub ciągników, doświadczenie zawodowe w zakresie mechaniki, umiejętność pracy samodzielnej i w zespole, zaangażowanie, dyspozycyjność, wynagrodzenie od 1400 zł do 3000 zł. Informacje o ofercie: Farmer Sp. z o.o., 16-100 Sokółka, ul. Białostocka 200, tel. 85 711 01 00, 85 711 01 05, e-mail: farmer.sokolka@wp.pl
pracownik ochrony mienia – wykształcenie min. zawodowe, doświadczenie mile widziane, uprawnienia licencji pracownika ochrony fizycznej, niekaralność, wynagrodzenie od 8 zł do 9,5 zł/godz. Informacje o ofercie pod nr tel. 85 662 62 00, 85 662 77 19, e-mail: rekrutacja.bialystok@solidsecurity.pl
blacharz-dekarz – wykształcenie zawodowe budowlane w kierunku blacharsko-dekarskim, doświadczenie zawodowe rok lub dwa lata, pracodawca gwarantuje dojazd z siedziby pracodawcy (Podkamionka) do miejsca wykonywania pracy, wynagrodzenie od 12 zł do 14 zł/godz. Informacje o ofercie pod nr tel. 600 944 298
tokarz – wykształcenie zawodowe, umiejętność obsługi tokarki, mile widziane doświadczenie zawodowe na stanowisku tokarza w metalu, wynagrodzenie od 1386 zł do 2000 zł plus premia. Informacja o ofercie pod nr tel. 85 711 16 71, 85 711 25 68, e-mail: ignacylenkiewicz@tlen.pl

ZAMBRÓW
ul. Fabryczna 3, tel. 86 270 82 28

kierowca samochodu ciężarowego – prawo jazdy kat. C, zaświadczenie na przewóz rzeczy, karta kierowcy, Fabryka Okien i Drzwi Dobroplast, tel. 86 276 3062, e-mail: anna.piekarska@dobroplast.pl
montażysta-kierowca – wykształcenie zawodowe, prawo jazdy kat. B, montaż i obróbka montażowej stolarki budowlanej, kontakt: tel. 271 37 55
rozbieracz-wykrawacz – Zakład Masarski w Zambrowie, tel. 86 271 68 08
drukarz – wykształcenie średnie techniczne, staż pracy mile widziany na stanowisku drukarza lub pomocnika drukarza, obsługa komputera, dokumenty aplikacyjne składać w siedzibie urzędu pracy, pok. 315 lub 316
kombajnista – uprawnienia, tel. 883 962 762
kierowca samochodu ciężarowego – prawo jazdy kat. CE, staż pracy jako kierowca wywrotki/naczepy, aktualne badania, zaświadczenie na przewóz rzeczy, świadectwo kwalifikacji, tel. 509 392 648, 86 271 01 61

SIEMIATYCZE
ul. Leg. Piłsudskiego 3, tel. 85 656 60 13

magazynier – wykształcenie średnie, obsługa wózka widłowego, 1 os., oferta w ramach prac interwencyjnych, praca w Siemiatyczach
magazynier – wykształcenie średnie zawodowe, obsługa żurawia przenośnego HDS, 1 os. praca w ramach prac interwencyjnych, praca w Siemiatyczach
pracownik ochrony – wykształcenie minimum zawodowe, orzeczenie ze stopniem niepełnosprawności, licencja pracownika ochrony, doświadczenie mile widziane, 2 os. praca w Siemiatyczach
kelner/barman – wykształcenie minimum zawodowe, doświadczenie mile widziane, 1 os. praca w Mielniku
sprzedawca – wykształcenie zasadnicze zawodowe, obsługa kasy fiskalnej, 1 os., praca w Siemiatyczach
ślusarz, tokarz – wykształcenie zawodowe, możliwość przyuczenia do zawodu, 4 os., praca w Siemiatyczach
spawacz – wykształcenie podstawowe, kurs spawacza elektrycznego lub gazowego, 4 os., praca w Siemiatyczach
pomoc stolarza – wykształcenie podstawowe, mile widziane doświadczenie zawodowe, oferta dla osób zarejestrowanych w urzędzie pracy bądź mogących się zarejestrować, 1 os., praca w Siemiatyczach
cukiernik – wykształcenie zasadnicze zawodowe, mile widziane doświadczenie w zawodzie, 1 os. praca w Grodzisku
piekarz – wykształcenie zasadnicze zawodowe, mile widziane doświadczenie w zawodzie, 2 os. praca w Grodzisku
sprzedawca kasjer – wykształcenie średnie, oferta dla osób zarejestrowanych w urzędzie pracy bądź mogących się zarejestrować, 1 os. praca w Siemiatyczach

MOŃKI
ul. Wyzwolenia 22, tel. 85 727 87 26

przedstawiciel handlowy Zepter International – aplikacje wysyłąć na adres: zepter_praca@zepter.com.pl
recepcjonista – wymagane do pracy na tym stanowisku jest wykształcenie wyższe turystyczno-hotelowe, bardzo dobra

Młodych bez pracy coraz więcej

Co czwarta młoda osoba w wieku do 25 lat ma problem ze znalezieniem pracy. W najbliższym czasie ta tendencja na pewno się nie zmieni, a wręcz odwrotnie – takich osób będzie przybywać.

Oferty zatrudnienia z powiatowych urzędów pracy, centrum opiekunek i OHP

znajomość języka angielskiego
konsultant-doradca klienta – wykształcenie min.średnie,mile widziany własny samochód-dokumenty aplikacyjne (list motywacyjny oraz CV należy kierować na adres: robert.zalewski@drb.pl
przedstawiciel handlowy-handlowiec – wykształcenie średnie lub wyższe (branża rolnicza)
mechanik-diagnosta – wymagane wykształcenie wyższe lub średnie mechaniczne
fryzjer – wymagane doświadczenie w tym zawodzie, tel. 501 952 179
kierowca-zaopatrzeniowiec – dostawa pieczywa, praca w godzinach wczesnorannych
magazynier – mile widziane uprawnienia wózki widłowe

Podlaskie Centrum Opiekunek (nr KRAZ 4959), ul. Piękna 5, lok. 22, Białystok, tel. 796 677 709

opiekunka/opiekuna do rocznego chłopca
Praca na osiedlu Wyżyny od poniedziałku do piątku od godz. 7.30 do 15.45.
Wynagrodzenie 900-1000 zł
opiekunka/opiekun do 7-miesięcznego chłopca
Praca na osiedlu Nowe Miasto od wtorku do piątku od godz. 8 do 14.30, piątki od godz. 8 do 20, soboty do uzgodnienia.
Wynagrodzenie 6 zł/godz.
gosposia do prowadzenia domu (os. Wyżyny)
Praca dwa razy w tygodniu po cztery-pięć godzin rano.
Obowiązki: sprzątanie domu o pow. 160 mkw., gotowanie, pranie, prasowanie.
Wynagrodzenie 10 zł/godz.
opiekunka/opiekun do 2,5-rocznego chłopca
Praca od poniedziałku do piątku od godz. 7 do 16 w miejscowości Przechody – 20 km od Białegostoku.
Wynagrodzenie 1300 zł do uzgodnienia
opiekunowie/opiekunki osób starszych i chorych do pracy na terenie Niemiec
Naszym opiekunkom oferujemy: legalną formę współpracy, opłacanie składki ZUS, wysokie zarobki, adekwatne do posiadanego doświadczenia i umiejętności, bezpłatne mieszkanie i wyżywienie w domu podopiecznego, dodatkowe ubezpieczenie na wypadek choroby.
Aby pracować jako opiekunka, wystarczy: znać język niemiecki na poziomie komunikatywnym, tak by móc porozumieć się z podopiecznym, mieć doświadczenie w opiece nad osobą starszą, może to być również członek najbliższej rodziny.
Osoby zainteresowane prosimy o przesłanie swojego CV na adres: biuro@opieka.info.pl z dopiskiem opieka w Niemczech
opiekunka/opiekun do 85-letniej kobiety poruszającej się o lasce
Praca z zamieszkaniem w Piasecznie w systemie zmianowym: dwa tygodnie opieki, dwa tygodnie wolnego.
Obowiązki: prowadzenie domu.
Rodzina oferuje pokój do dyspozycji opiekunki oraz 500 zł wynagrodzenia za tydzień pracy
opiekunka/opiekun do 90-letniej kobiety po udarze
Podopieczna porusza się przy pomocy baloniku.
Praca z zamieszkaniem w Warszawie.
Obowiązki: pomoc przy toalecie, podanie leków, czytanie książek, robienie zakupów, przygotowywanie posiłków.
Rodzina oferuje samodzielny pokój, 1800 zł wynagrodzenia i cztery dni w miesiącu wolne
osoba do pracy w charakterze opiekunko-gosposi z zamieszkaniem w Milanówku (okolice Warszawy)
Praca w systemie zmianowym: dwa tygodnie pracy, tydzień wolnego.
Obowiązki: wyprawienie rano 20-letniego chłopca z dziecięcym porażeniem mózgowym do ośrodka rehabilitacyjnego iewentualne przyprowadzenie go po zajęciach, przygotowanie posiłków dla trzech osób, dbanie o czystość w mieszkaniu, prasowanie, robienie zakupów.
Rodzina oferuje oddzielny pokój.
Wynagrodzenie do uzgodnienia.
Mile widziana pielęgniarka/asystent osoby niepełnosprawnej
opiekunka/opiekun do 90-letniej kobiety sprawnej fizycznie
Praca z zamieszkaniem w Warszawie.
Obowiązki: towarzyszenie w życiu codziennym, pomoc w prowadzeniu domu.
Rodzina oferuje oddzielny pokój, jeden weekend w miesiącu wolny i 1500 zł wynagrodzenia
opiekunka/opiekun do 87-letniej, leżącej kobiety po zapaleniu płuc
Praca z zamieszkaniem w Warszawie.
Obowiązki: podawanie leków, przygotowanie i podanie posiłków, mycie, oklepywanie, pielęgnacja skóry.
Rodzina oferuje oddzielny pokój, jeden weekend w miesiącu wolny i 2000 zł wynagrodzenian opiekunka/opiekun do 90-letniej kobiety sprawnej fizycznie.
Praca z zamieszkaniem w Warszawie.
Obowiązki: pomoc w codziennej toalecie, dopilnowanie przejęcia leków, wychodzenie na spacery.
Rodzina oferuje oddzielny pokój, jeden weekend w miesiącu wolny i 1700 zł wynagrodzenia
opiekunka/opiekun do 87-letniego mężczyzny w początkowym stadium Parkinsona
Praca z zamieszkaniem w Warszawie.
Obowiązki: mycie chorego, przygotowanie i podanie posiłków, podanie leków.
Rodzina oferuje oddzielny pokój z wyjściem do ogrodu, 1800 zł wynagrodzenia.
Ilość dni w miesiącu wolnych do uzgodnienia
opiekunka/opiekun do 89-letniej kobiety z przewlekłą białaczką
Praca z zamieszkaniem w Warszawie.
Obowiązki: pomoc w utrzymaniu higieny osobistej w czystości, podanie leków, pomoc w ubraniu, przygotowanie posiłków.
Rodzina oferuje oddzielny pokój, 1900 zł wynagrodzenia.
Ilość dni w miesiącu wolnych do uzgodnienia
opiekunka/opiekun do 87-letniego mężczyzny z lewostronnym niedowładem ciała
Praca z zamieszkaniem w Warszawie.
Obowiązki: mycie, ubieranie, karmienie podopiecznego, przygotowywanie posiłków.
Rodzina oferuje pokój i 1700 zł wynagrodzenia.
Ilość dni w miesiącu wolnych do uzgodnienia.
Preferowany mężczyzna do opieki
opiekunka/opiekun do 80-letniej kobiety z Parkinsonem z zamieszkaniem w Białymstoku
Praca w systemie zmianowym: dwa tygodnie opieki, dwa tygodnie wolnego.
Obowiązki: przygotowanie posiłków, zmiana pampersów, podawanie lekarstw, pomoc podczas poruszania się podopiecznej.
Rodzina oferuje pokój do dyspozycji opiekunki oraz 1100 zł wynagrodzenia za dwa tygodnie pracy
opiekunka/opiekun do 88-letniego leżącego mężczyzny
Praca z zamieszkaniem w Łodzi.
Obowiązki: zmiana wkładów pieluchowych, mycie, podanie leków, przygotowanie posiłków, dbanie o porządek w mieszkaniu.
Rodzina oferuje oddzielny pokój z TV, 1800 zł wynagrodzenia.
Liczba dni w miesiącu wolnych do uzgodnienia
opiekunka/opiekun do dwóch chłopców (dwa lata i 1,5 roku) z zamieszkaniem w Konstancinie
Obowiązki: kompleksowa opieka nad dziećmi.
Rodzina oferuje samodzielny pokój z kuchnią i łazienką, 2300 zł wynagrodzenia.
Jeden weekend w miesiącu wolny

Centrum Edukacji i Pracy Młodzieży w Białymstoku, ul. Dąbrowskiego 22, tel. 85 652 34 98

Oferty pracy stałej:
pracownik produkcji (praca w drukarni)
Praca w drukarni w Białymstoku dla osób powyżej 18. lat.
Wymagania: mile widziane doświadczenie na podobnym stanowisku, sprawność fizyczna, dyspozycyjność, chęć do pracy
pomocnik drukarza
Praca w drukarni w Białymstoku dla osób powyżej 18. lat.
Wymagania: wykształcenie min. średnie, mile widziane doświadczenie na podobnym stanowisku, operatywność, umiejętność pracy w grupie, dyspozycyjność, chęć do pracy
pomocnik przy utylizacji śmieci
Praca w drukarni w Białymstoku dla osób powyżej 18. lat.
Wymagania: wykształcenie min. średnie, uprawnienia na wózki widłowe, mile widziane doświadczenie w pracy, dobra organizacja pracy, dyspozycyjność, chęć do pracy
pracownik przy obsłudze maszyny drukarskiej „Bobiniarki"
Praca w drukarni w Białymstoku dla osób powyżej 18. lat.
Wymagania: mile widziane doświadczenie w pracy, operatywność, sprawność fizyczna odpowiedzialność, dyspozycyjność, chęć do pracy
ładowacz
Praca w Białymstoku dla osób powyżej 18. lat.
Wymagania: sprawność fizyczna, dyspozycyjność, zaangażowanie i chęć do pracy
sortowacz
Praca przy sortowaniu butelek PET w Białymstoku dla osób powyżej 18. lat.
Wymagania: dyspozycyjność, punktualność, sprawność fizyczna, zaangażowanie i chęć do pracy
szwaczka
Praca w Ośrodku Szkolenia i Wychowania w Wasilkowie dla osób powyżej 18. roku życia.
Wymagania: doświadczenie na stanowisku szwaczka, dyspozycyjność, pracowitość
pracownik restauracji
Praca w Białymstoku dla osób powyżej 18. roku życia.
Wymagania: wykształcenie min. zasadnicze zawodowe, aktualna książeczka zdrowia, umiejętność pracy w zespole, energiczność
pracownik pomocniczy w zakładzie produkcyjnym
Praca w Wasilkowie dla osób powyżej 18. roku życia.
Wymagania: ważna legitymacja uczniowska bądź studencka (osoby uczące się w trybie zaocznym), mile widziane prawo jazdy kat. B, dyspozycyjność, chęć do pracy
operator wózka widłowego
Praca w Białymstoku dla osób powyżej 18. roku życia.
Wymagania: wykształcenie min. zasadnicze zawodowe, uprawnienia na wózki widłowe, zaangażowanie w wykonywaną pracę, dyspozycyjność
pracownik restauracji
Praca w Białymstoku dla osób powyżej 18. roku życia.
Wymagania: wykształcenie min. zasadnicze zawodowe, aktualne badania sanepidu, chęć do pracy w porze nocnej, zaangażowanie
personel magazynowy (sortowanie paczek)
Praca w firmie kurierskiej w Białymstoku dla osób powyżej 18. roku życia.
Wymagania: min. sześciomiesięczne doświadczenie w pracy w charakterze magazyniera, sprawność fizyczna, dyspozycyjność, chęć do pracy
pomocnik lakiernika
Praca w Białymstoku dla osób powyżej 18. roku życia.
Wymagania: operatywność, dyspozycyjność, zaangażowanie, chęć do pracy w systemie trzyzmianowym
magazynier
Praca w magazynie w Wasilkowie dla osób powyżej 18. lat.
Wymagania: doświadczenie w pracy na magazynie, sprawność fizyczna, dyspozycyjność, chęć do pracy
pracownik do wykładania towaru w hipermarkecie
Praca w hipermarketach w Białymstoku dla osób powyżej 18. roku życia.
Wymagania: wykształcenie min. średnie, ważna legitymacja uczniowska bądź studencka, aktualne badania sanepidu, chęć do pracy, sumienność
spawacz z uprawnieniami MIG-MAG
Praca w Narwi, Narewce, Strabli dla osób powyżej 18. roku życia.
Wymagania: wykształcenie min. zasadnicze zawodowe, uprawnienia spawacza MIG-MAG, mile widziany staż pracy, zaangażowanie i chęć do pracy
lakiernik
Praca w Narwi, Narewce, Strabli dla osób powyżej 18. roku życia.
Wymagania: wykształcenie min. zasadnicze zawodowe, mile widziany staż pracy, zaangażowanie i chęć do pracy
operator CNC
Praca w Narwi, Narewce, Strabli dla osób powyżej 18. roku życia.
Wymagania: wykształcenie min. zasadnicze zawodowe, znajomość branży, mile widziany staż pracy, dyspozycyjność
tokarz
Praca w Narwi dla osób powyżej 18. roku życia.
Wymagania: wykształcenie min. zasadnicze zawodowe, znajomość pracy na tokarkach, mile widziany staż pracy, dyspozycyjność
frezer
Praca w Narwi dla osób powyżej 18. roku życia.
Wymagania: wykształcenie min. zasadnicze zawodowe, znajomość pracy na frezarkach, mile widziany staż pracy, zaangażowanie i chęć do pracy
koordynator lokalny ds. sprzedaży
Praca w firmie kosmetycznej dla osób powyżej 18. roku życia.
Wymagania: wykształcenie min. średnie, dobra znajomość obsługi komputera, dyspozycyjność, konsekwencja w działaniu, chęć rozwoju, komunikatywność, zaangażowanie i chęć do pracy
Oferty pracy sezonowej:
ankieter
Praca polegająca na przeprowadzaniu badań ankietowych w szkole policealnej w Białymstoku dla osób powyżej 18. lat.
Wymagania: ważna legitymacja uczniowska bądź studencka, wykształcenie min. średnie, znajomość obsługi komputera, komunikatywność
hostessa
Praca przy promocji produktów w hipermarkecie w Białymstoku dla osób powyżej 16. lat.
Wymagania: miła aparycja, komunikatywność, operatywność, kultura osobista, chęć do pracy.
Uwaga. Osoby niepełnoletnie pracować mogą za pisemną zgodą rodziców
konsultant w firmie kosmetycznej
Praca w Białymstoku dla osób powyżej 16. lat.
Wymagania: komunikatywność, operatywność, mile widziana znajomość branży kosmetycznej, chęć do pracy.
Uwaga. Osoby niepełnoletnie pracować mogą za pisemną zgodą rodziców
kolporter ulotek
Praca w Białymstoku dla osób powyżej 18. lat.
Wymagania: mile widziane doświadczenie roznoszeniu ulotek, dyspozycyjność, komunikatywność, kultura osobista
pracownik do zbioru truskawek
Praca w okolicach Suchowoli dla osób powyżej 16. lat.
Wymagania: mile widziane doświadczenie przy zbiorze truskawek, pracowitość, dyspozycyjność, chęć do pracy.
Uwaga. Osoby niepełnoletnie pracować mogą jedynie za pisemną zgodą rodziców. Pracodawca oferuje nocleg i wyżywienie
pracownik pomocniczy w hipermarkecie
Praca w hipermarkecie w Białymstoku dla osób powyżej 18. roku życia.
Wymagania: aktualne badania sanepidu, dyspozycyjność, zaangażowanie i chęć do pracy
kasjer/kasjerka
Praca w markecie w Białymstoku dla osób powyżej 18. roku życia.
Wymagania: aktualne badania sanepidu, doświadczenie na stanowisku kasjer, sumienność, chęć do pracy
kolporter ulotek
Praca przy roznoszeniu ulotek w Białymstoku dla osób powyżej 18. lat.
Wymagania: ważna legitymacja uczniowska bądź studencka, dobry stan zdrowia, sumienność, chęć do pracy
kontroler kolportażu
Praca w Białymstoku dla osób powyżej 18. roku życia.
Wymagania: ważna legitymacja studencka, wykształcenie min. zasadnicze zawodowe, znajomość topografii miasta, posiadanie aparatu cyfrowego, dostęp do Internetu, rzetelność, chęć do pracy, dyspozycyjność
kasjer/kasjerka
Praca w hipermarkecie w Białymstoku dla osób powyżej 18. roku życia.
Wymagania: aktualne badania sanepidu, mile widziana ważna legitymacja uczniowska bądź studencka, dyspozycyjność, zaangażowanie
asystent menadżera
Praca w firmie kosmetycznej w Białymstoku dla osób powyżej 18. roku życia.
Wymagania: komunikatywność, operatywność, zaangażowanie i chęć do pracy
telefoniczny doradca klienta
Praca w Białymstoku dla osób powyżej 18. roku życia.
Wymagania: ważna legitymacja uczniowska bądź studencka, mile widziane doświadczenie w telemarketingu, znajomość obsługi komputera, nienaganna dykcja, komunikatywność
ankieter
Praca na terenie Białegostoku dla osób powyżej 16. roku życia.
Wymagania: komunikatywność, sumienność, zaangażowanie i chęć do pracy
Uwaga. Osoby niepełnoletnie pracować mogą za pisemną zgodą rodziców
kasjer w hipermarkecie
Praca w Białymstoku dla osób powyżej 18. roku życia.
Wymagania: ważna legitymacja uczniowska bądź studencka, aktualne badania sanepidu, chęć do pracy, sumienność
Uwaga. Pracodawca oferuje bezpłatne szkolenie
hostessa
Praca przy promowaniu produktów kosmetycznych na terenie Białegostoku dla osób powyżej 16. roku życia.
Wymagania: miła aparycja, komunikatywność, otwartość, dyspozycyjność.

reklama

Firma komunalno- ogrodnicza zatrudni pracowników:
1. kierowców kat. C,
2. operatorów ciągników rolniczych,
3. mechaników samochodów ciężarowych z doświadczeniem,
4. pracowników fizycznych,
5. pracowników budowlanych z doświadczeniem

Dokumenty (list motywacyjny, CV) prosimy składać na adres:
„DOM I OGRÓD"
15-113 Białystok, ul. Gen.Wł.Andersa 38, Tel. (85)662-37-90.
R5507511W01

promocja

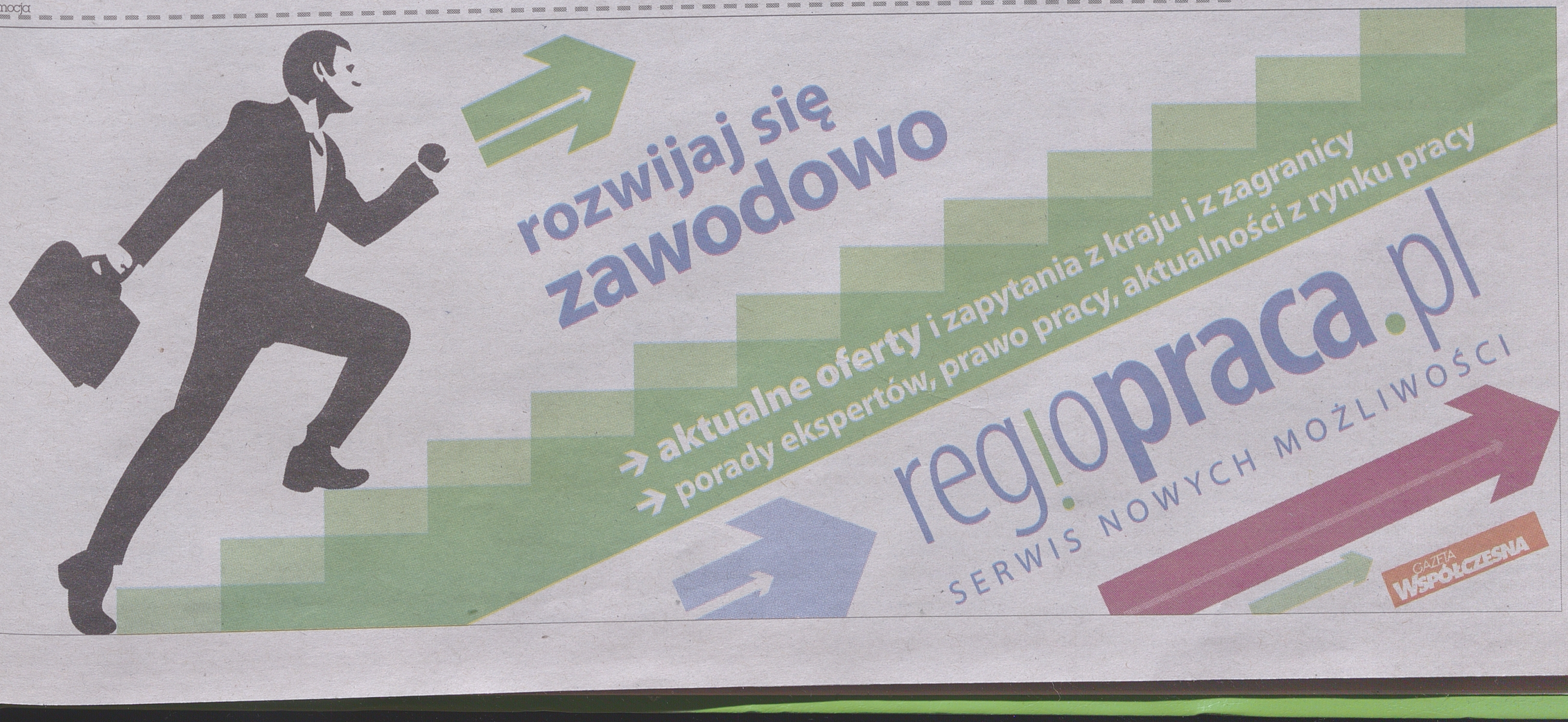

Bez zasiłku, ale ze stażem

Osoby, które skończyły szkołę średnią czy studia i zarejestrują się jako bezrobotni, nie otrzymają zasiłku. Mogą jednak starać się o staż w firmie lub szkolenie.

Oferty zatrudnienia z OHP i Urzędu Służby Cywilnej

Uwaga. Osoby niepełnoletnie pracować mogą jedynie za pisemną zgodą rodziców
konsultant
Praca w firmie kosmetycznej dla osób powyżej 16. roku życia.
Wymagania: dyspozycyjność, sumienność i uczciwość, komunikatywność, chęć do pracy.
Uwaga. Osoby niepełnoletnie pracować mogą jedynie za pisemną zgodą rodziców
koordynator lokalny
Praca dorywcza w firmie kosmetycznej dla osób od 18. roku życia.
Wymagania: wykształcenie min. średnie, miła aparycja, komunikatywność, otwartość, konsekwencja w działaniu, przedsiębiorczość.
Pracodawca zapewnia profesjonalne przeszkolenie
hostessa
Praca w firmie kosmetycznej dla osób powyżej 16. roku życia.
Wymagania: komunikatywność, otwartość miła aparycja, chęć do pracy.
Uwaga: osoby niepełnoletnie pracować mogą jedynie za pisemną zgodą rodziców
kolporter ulotek
Praca w firmie kosmetycznej dla osób powyżej 16. roku życia.
Wymagania: dyspozycyjność, uczciwość, komunikatywność, zaangażowanie i chęć do pracy.
Uwaga. Osoby niepełnoletnie pracować mogą jedynie za pisemną zgodą rodziców
menadżer sprzedaży
Praca w firmie kosmetycznej w Białymstoku dla osób powyżej 18. roku życia.
Wymagania: znajomość branży, operatywność, samodzielność, dyspozycyjność, chęć do pracy

Centrum Edukacji i Pracy Młodzieży w Łomży, ul. Szosa Zambrowska 1/27, tel. 86 216 33 08, 86 216 33 09

Oferty pracy stałej:
informatyk
Wymagania: wykształcenie wyższe, odbyty staż pracy
pomocnik tartaku
Wymagania: prawo jazdy kat. B, odpowiedzialność, dyspozycyjność, chęć do pracy, praca wyjazdowa
Oferty pracy sezonowej i dorywczej:
pracownik stacji benzynowej
Wymagania: odpowiedzialność, dyspozycyjność, chęć do pracy, status osoby uczącej się
kelnerka
Wymagania: praca przy obsłudze wesel, miła aparycja, komunikatywność, dobra organizacja pracy, mile widziane doświadczenie
sprzedawca
Wymagania: znajomość branży AGD, komunikatywność, uczciwość, odpowiedzialność

Centrum Edukacji i Pracy Młodzieży w Suwałkach, ul. Sejneńska 13, tel. 87 566 51 57

Oferty pracy stałej:
operator maszyn
Wymagania: doświadczenie w obsłudze maszyn numerycznych lub wykształcenie średnie techniczno-mechaniczne z umiejętnością czytania rysunku technicznego
ślusarz montażysta
Wymagania: wykształcenie techniczne, uprawnienia na spawacza
sprzedawca
Wymagania: rzetelność, przedsiębiorczość, odpowiedzialność ślusarz
Wymagania: umiejętność wykonywania prac ślusarskich tj. szlifowania, spawania, cięcia, wiercenia, umiejętność czytania rysunku technicznego
Oferty pracy sezonowej:
pracownik fizyczny w ogrodnictwie
Wymagania: chęć do pracy, rzetelność
operator maszyn
Wymagania: znajomość obsługi maszyn w produkcji, ukończona min. szkoła zawodowa
kolporter materiałów reklamowych
Wymagania: chęć do pracy, rzetelność

Punkt Pośrednictwa Pracy w Białymstoku, ul. Sienkiewicza 22, tel. 85 743 52 85

Oferty pracy sezonowej i dorywczej:
konsultant/ka w firmie kosmetycznej
Praca w Białymstoku dla osób powyżej 16. roku życia.
Wymagania: miła aparycja, komunikatywność, otwartość na ludzi, chęć do pracy.
Uwaga. Osoby nieletnie mogę pracować za pisemną zgodą rodziców.
lider sprzedaży
Praca w Białymstoku dla osób powyżej 18. roku życia.
Wymagania: komunikatywność, miła aparycja, chęć do pracy z innymi ludźmi, umiejętność zarządzania zespołem, mile widziane doświadczenie na podobnym stanowisku
hostessa/promotor
Praca w Białymstoku dla osób powyżej 18. roku życia
Wymagania: miła aparycja, umiejętność pracy z klientem, wysoka kultura osobista, zaangażowanie, chęć do pracy
kolporter ulotek
Praca w Białymstoku dla osób powyżej 18. roku życia.
Wymagania: ważna legitymacja uczniowska bądź studencka, dobry stan zdrowia, chęć do pracy, zaangażowanie
kasjer/kasjerka
Praca w Białymstoku dla osób powyżej 18. roku życia.
Wymagania: dyspozycyjność, uczciwość, zaangażowanie w wykonywaną pracę, aktualne badania sanepidu
pracownik produkcji spożywczej
Praca w Białymstoku dla osób powyżej 18. roku życia.
Wymagania: dyspozycyjność (5 dni w tygodniu), chęć do pracy w godzinach nocnych, aktualne badania sanepidu, legitymacja uczniowska bądź studencka
pracownik produkcji spożywczej
Praca w Białymstoku dla osób powyżej 18. roku życia.
Wymagania: dyspozycyjność, gotowość do pracy w systemie 3-zmianowym, badania sanepidu, legitymacja uczniowska bądź studencka
pracownik do wykładania towaru
Praca w Białymstoku dla osób powyżej18. lat.
Wymagania:
legitymacja uczniowska lub studencka, dyspozycyjność, chęć do pracy, badania sanepidu

Punkt Pośrednictwa Pracy w Augustowie, al. Kard. Wyszyńskiego 3 A, tel. 518 392 123

Oferty pracy dorywczej/sezonowej:
wychowawca – praktyki
Wymagania: chęć do odbycia praktyk, komunikatywność, miła aparycja, znajomość obsługi komputera
hostessa – praca dla osób powyżej 18. r.ż.
Wymagania: miła aparycja, kultura osobista, chęć do pracy
kolporter ulotek – praca dla osób powyżej 18. r.ż.
Wymagania: komunikatywność, chęć do pracy, dyspozycyjność, kultura osobista
kelner
Wymagania:
chęć do pracy, dyspozycyjność, mile widziana znajomość języków obcych
pomoc kuchenna – praca dla osób od 18. roku życia
Wymagania:
komunikatywność, mile widziane doświadczenie na stanowisku pomocy kuchennej, prawo jazdy kat. B, dyspozycyjność

Punkt Pośrednictwa Pracy w Grajewie, ul. Ełcka 30, tel. 86 261 10 43

Oferty pracy stałej:
przedstawiciel handlowy
praca dla osób powyżej 20. roku życia.
Wymagania: prawo jazdy kat. B, chęć do pracy, komunikatywność
Oferty pracy sezonowej i dorywczej:
pomocnik magazyniera
Praca dla osób powyżej 20. roku życia.
Wymagania:
doświadczenie zawodowe na podobnym stanowisku, zaangażowanie w wykonywaną pracę, umiejętność pracy w zespole
kolporter do roznoszenia ulotek
Praca dla osób powyżej 17. roku życia.
Wymagania: chęć do pracy, uczciwość, sumienność, dyspozycyjność

Punkt Pośrednictwa Pracy w Kolnie, ul. ul. Wojska Polskiego 31, tel. 86 278 10 62

Oferty pracy stałej:
pracownik budowlany:
Wymagania: obowiązkowość, rzetelność, doświadczenie w branży, punktualność
konsultant firmy Oriflame
Wymagania:
chęć do pracy, komunikatywność, miła aparycja
szef kuchni
Wymagania: doświadczenia w branży, sumienność.
Oferty pracy sezonowej:
pracownik budowlany (praca dla młodzieży od 18 roku życia)
Wymagania: obowiązkowość, rzetelność, punktualność, chęć do pracy
kasjer/kasjerka w markecie (praca dla młodzieży powyżej 18 r.ż.)
Wymagania: książeczka sanepidu, mile widziana obsługa kasy fiskalnej, dokonywanie wszelkich prac w markecie typu układanie towaru, sprzątanie

Generalna Dyrekcja Dróg Krajowych i Autostrad w Warszawie

dyrektor generalny poszukuje kandydatów na stanowisko:
inspektor nadzoru w Wydziale Realizacji Inwestycji Oddziału w Białymstoku.
Wymiar etatu: 1.
Liczba stanowisk pracy: 1.
Miejsce wykonywania pracy:
Białystok.

Zakres zadań wykonywanych na stanowisku pracy:
- samodzielne prowadzenie spraw związanych z nadzorem realizowanych robót drogowych oraz analiza dokumentacji projektowej drogowej,
- opracowywanie „opisów przedmiotu zamówienia" na nadzór zewnętrzny nad robotami drogowymi i na roboty dodatkowe,
- udział w posiedzeniach ZOPI i KOPI,
- przekazywanie w imieniu inwestora wykonawcom placów budów wraz z przygotowaniem niezbędnych do tego dokumentów,
- kontrolowanie jakości wykonywanych robót i stosowanych materiałów wraz z dokonywaniem odbiorów robót ulegających zakryciu,
- kontrolowanie zgodności robot z dokumentacją projektową i SST, umową, warunkami zamówienia i obowiązującym harmonogramem robót,
- sporządzanie informacji o zaawansowaniu rzeczowym i finansowym prowadzonych robót,
- przygotowywanie informacji o pracy wykonawców w zakresie organizacji, dyscypliny technologicznej, jakości robót i ich oznakowania.

Wymagania związane ze stanowiskiem pracy:
niezbędne:
- wykształcenie: wyższe o specjalności budowlanej.

Pozostałe wymagania niezbędne:
- wiedza specjalistyczna w zakresie budowy dróg i mostów,
- uprawnienia budowlane w specjalności drogowej lub mostowej, wraz z przynależnością do właściwej Izby Inżynierów Budownictwa,
- znajomość przepisów prawa budowlanego,
- znajomość przepisów dotyczących dróg publicznych,
- bardzo dobra znajomość pracy na komputerze (pakiet Office),
- umiejętność analitycznego myślenia,
- prawo jazdy kat. B.

Wymagania dodatkowe:
- udział w realizacji co najmniej jednego zadania na drodze minimum klasy,
- doświadczenie w pracy zawodowej związanej z budową dróg,
- znajomość prawa cywilnego i finansów publicznych,
- znajomość procedur realizacji zadań wg FIDIC,
- znajomość prawa zamówień publicznych,
- dyspozycyjność,
- komunikatywność, systematyczność, odpowiedzialność i inicjatywa.

Wymagane dokumenty i oświadczenia:
- życiorys i list motywacyjny,
- oświadczenie kandydata o wyrażeniu zgody na przetwarzanie danych osobowych do celów rekrutacji,
- oświadczenie kandydata o korzystaniu z pełni praw publicznych,
- oświadczenie kandydata o nieskazaniu prawomocnym wyrokiem za umyślne przestępstwo lub umyślne przestępstwo skarbowe,
- kopie dokumentów potwierdzających wykształcenie,
- kopia dokumentu potwierdzającego posiadanie polskiego obywatelstwa lub oświadczenie o posiadaniu obywatelstwa polskiego,
- kopie dokumentów potwierdzających posiadane kwalifikacje.

Termin składania dokumentów:
04 07 2011 r.
Miejsce składania dokumentów:
Generalna Dyrekcja Dróg Krajowych i Autostrad,
Oddział w Białymstoku,
ul. Zwycięstwa 2,
15-703 Białystok.
Inne informacje:
Dane osobowe kandydatów zawarte w przesłanych ofertach będą przetwarzane przez Generalnego Dyrektora Dróg Krajowych i Autostrad z siedzibą w Warszawie przy ul. Żelaznej 59 jako administratora danych w związku z procesem rekrutacji. Przysługuje Państwu prawo dostępu do treści swoich danych i ich poprawiania.
Podstawą podania danych są przepisy ustawy z dn. 26 czerwca 1974 r. Kodeks pracy (Dz. U. z 1998 r., Nr 21, Poz. 94 ze zm.) oraz ustawy z dn. 21 listopada 2008 r. o służbie cywilnej (Dz. U. Nr 227, Poz. 1505 ze zm.).
Oferty niekompletne i dostarczone po terminie nie będą rozpatrywane.
Do pierwszego etapu selekcji nie będziemy zapraszać wszystkich kandydatów, którzy spełnili wymagania formalne podane w ogłoszeniu.
Urząd skontaktuje się tylko z osobami, które po ocenie dokumentów uzna za najbardziej odpowiednie do pracy na danym stanowisku.
Brak kontaktu jest równoważny z nie zakwalifikowaniem kandydata do dalszych etapów selekcji.
Oferty osób niezakwalifikowanych zostaną zniszczone komisyjnie 3 miesiące po zakończeniu naboru.
Dodatkowe informacje można uzyskać pod nr tel. 85 664 58 29

Komenda Wojewódzka Policji w Białymstoku

komendant wojewódzki policji
poszukuje kandydatów na stanowisko:
specjalista do spraw szkoleń zawodowych w Wydziale Kadr i Szkolenia KWP w Białymstoku.
Wymiar etatu: 1.
Liczba stanowisk pracy: 1.
Miejsce wykonywania pracy:
Białystok,
Komenda Wojewódzka Policji w Białymstoku,
ul. Sienkiewicza 65,
15-003 Białystok.

Zakres zadań wykonywanych na stanowisku pracy:
- prowadzenie rekrutacji, zgodnie z kryteriami naboru oraz półrocznym planem potrzeb szkoleniowych, na szkolenie zawodowe podstawowe i szkolenie dla absolwentów szkół wyższych,
- prowadzenie rekrutacji dla spełniających kryteria kandydatów do złożenia egzaminów oficerskich w celu zapewnienia odpowiedniej liczby kadry oficerskiej w jednostkach policji województwa podlaskiego,
- opiniowanie raportów/podań o podjęcie studiów cywilnych funkcjonariuszy/pracowników Komendy Wojewódzkiej Policji w Białymstoku oraz opiniowanie raportów o skierowanie na studia I i II stopnia w WSPol w Szczytnie funkcjonariuszy garnizonu podlaskiego,
- prowadzenie spraw związanych z postępowaniem kwalifikacyjnym dla kandydatów do służby w misjach pokojowych poza granicami kraju,
- prowadzenie ewidencji policjantów kierowanych na szkolenie podstawowe, szkolenie dla absolwentów szkół wyższych, biorących udział w misjach pokojowych oraz ewidencję policjantów i pracowników podejmujących studia na uczelniach cywilnych,
- koordynacja procesu przebiegu praktyk studenckich w KWP w Białymstoku,
- prowadzenie spraw związanych z naborem na stanowiska w instytucjach międzynarodowych oraz na wyższe stanowiska w jednostkach policji na terenie kraju,
- wykonywanie czynności związanych z prowadzeniem księgozbioru bibliotecznego w KWP w Białymstoku.

Wymagania związane ze stanowiskiem pracy:
niezbędne:
- wykształcenie: średnie.

Pozostałe wymagania niezbędne:
- znajomość przepisów regulujących zasady odbywania szkoleń zawodowych i doskonalenia zawodowego w policji oraz podnoszenia kwalifikacji pracowników.

Wymagania dodatkowe:
- wykształcenie wyższe administracyjne lub z zakresu zarządzania zasobami ludzkimi,
- umiejętność pracy w zespole,
- umiejętność obsługi pakietu Microsoft Office,
- roczne doświadczenie pracy w administracji publicznej.

Wymagane dokumenty i oświadczenia:
- życiorys i list motywacyjny,
- oświadczenie kandydata o wyrażeniu zgody na przetwarzanie danych osobowych do celów rekrutacji,
- oświadczenie kandydata o korzystaniu z pełni praw publicznych,
- oświadczenie kandydata o nieskazaniu prawomocnym wyrokiem za umyślne przestępstwo lub umyślne przestępstwo skarbowe,
- kopie dokumentów potwierdzających wykształcenie,
- kopia dokumentu potwierdzającego posiadanie polskiego obywatelstwa lub oświadczenie o posiadaniu obywatelstwa polskiego,
- kopia dokumentów potwierdzających doświadczenie zawodowe.

Termin składania dokumentów:
02.07.2011 r.
Miejsce składania dokumentów:
Komenda Wojewódzka Policji,
Wydział Kadr i Szkolenia,
ul. Sienkiewicza 65,
15-003 Białystok - z dopiskiem na kopercie „ogłoszenie na stanowisko nr 135155.
Inne informacje:
Kandydaci zakwalifikowani zostaną powiadomieni o terminie rozmowy wstępnej.
Do składania ofert zapraszamy osoby niepełnosprawne.
Dodatkowe informacje można uzyskać pod nr tel. 85 670 31 50.

Wojskowa Komenda Uzupełnień w Ełku

komendant poszukuje kandydatów na stanowisko:
młodszy informatyk.
Wymiar etatu: 1, liczba stanowisk pracy: 1. Miejsce wykonywania pracy:Wojskowa Komenda Uzupełnień, ul. Kościuszki 30, lokal 17, 19-300 Ełk.
Zakres zadań wykonywanych na stanowisku pracy: administrowanie istniejącymi (wdrażanymi) sieciami/systemami informatycznymi opartymi o platformę systemową MS Windows, planowanie i realizacja rozbudowy systemów teleinformatycznych, realizacja zadań związanych z bieżącą eksploatacją sprzętu informatycznego, zapewnienie bezpieczeństwa przetwarzanych danych oraz wdrażanie niezbędnych procedur w tym zakresie, szkolenie użytkowników w zakresie obsługi systemów operacyjnych, programów narzędziowych i biurowych w WKU, prowadzenie gospodarki materiałowej sprzętem informatycznym i materiałami eksploatacyjnymi.
Wymagania związane ze stanowiskiem pracy:
niezbędne: wykształcenie: średnie, doświadczenie zawodowe/staż pracy: 6 miesięcy doświadczenia zawodowego w obszarze związanym z informatyka i łącznością w administracji publicznej.
Pozostałe wymagania niezbędne: umiejętność administrowania i zarządzania sieciami LAN/WAN, znajomość technologii sieciowych i internetowych, protokołu TCP/IP, znajomość systemów operacyjnych Windows, umiejętność tworzenia i obsługi baz danych, umiejętność doboru konfiguracji sprzętu i oprogramowania, umiejętność obsługi urzadzeń peryferyjnych oraz naprawy i serwisowania sprzętu komputerowego, wiedza z zakresu bezpieczeństwa systemów i sieci teleinformatycznych.
Wymagania dodatkowe: znajomość obsługi programów graficznych, doświadczenie w zakresie obsługi elektronicznych systemów alarmowych i telewizji przemysłowej, aktualne poświadczenie bezpieczeństwa upoważniające do dostępu do informacji stanowiących tajemnicę służbową oznaczonych klauzulą „poufne", znajomość przepisów ustawy o ochronie informacji niejawnych oraz o ochronie danych osobowych, doświadczenie zawodowe na podobnym stanowisku, samodzielność, dyspozycyjność, prawo jazdy kat. B.
Wymagane dokumenty i oświadczenia: życiorys i list motywacyjny, oświadczenie kandydata o wyrażeniu zgody na przetwarzanie danych osobowych do celów rekrutacji, oświadczenie kandydata o korzystaniu z pełni praw publicznych, oświadczenie kandydata o nieskazaniu prawomocnym wyrokiem za umyślne przestępstwo lub umyślne przestępstwo skarbowe" lub oświadczenie o wyrażeniu zgody na przeprowadzenie postępowania sprawdzającego zgodnie z ustawą z dnia 5 sierpnia 2010 r. o ochronie informacji niejawnych (Dz. U. Nr 182, poz. 1228), kopia dowodu osobistego, kopie świadectw pracy oraz innych dokumentów potwierdzających spełnianie wymagań niezbędnych i dodatkowych.
Termin składania dokumentów: 08.07.2011 r.
Miejsce składania dokumentów: Wojskowa Komenda Uzupełnień, ul. Kościuszki 30, 19-300 Ełk.
Inne informacje:
Pracownikowi będzie nadany pracowniczy przydział mobilizacyjny.
Oferty otrzymane po terminie nie zostaną rozpatrzone. O wynikach weryfikacji formalnej każdy zostanie poinformowany pisemnie.
Oferty odrzucone zostaną zniszczone komisyjnie.
Dodatkowe informacje można uzyskać pod nr. telefonu: 87 437 10 03 (pw)

ogłoszenia drobne

PRACA ☆ PRACA ☆ PRACA ☆ PRACA ☆ PRACA

ZATRUDNIĘ

DO roznoszenia ulotek: Czarna Białostocka, Sokółka, Mońki, Dąbrowa Białostocka, Wysokie Mazowieckie. Tel. (85)74-37-406, 509-680-287.
DO układania glazury i klinkieru 602-272-666
FABRYKA Okien Witraż zatrudni handlowca do obsługi rynku wschodniego. Wymagania: biegła znajomość języka rosyjskiego, doświadczenie w pracy handlowej, mile widziane doświadczenie w branży okiennej. CV kierować: prezes@witrazokna.pl
FIRMA Transportowa zatrudni kierowcę w transporcie międzynarodowym. Prawo jazdy C+E. 519-669-642.
HOSTESSY i promotorów, 9 zł/godz. tel. 530-796-507.
KIEROWCA kat. C +E z B-stoku, tylko UE, 660-464-946.
KOSMETYCZKĘ , tel. 602-373-701.
MŁODĄ pielęgniarkę, 502-350-228 po 17.00.
NORWEGIA- praca fizyczna dla mężczyzn. Wyjazdy na 6 tygodni, wynagrodzenie 25 tys. zł, tel. 692-848-009.
PRACOWNIKÓW fizycznych, Bielsk Podlaski, Tel. 606-233-786.
PRACOWNIKÓW ogólnobudowlanych- praca przy elewacjach- obróbkach blacharskich, doświadczenie. Praca na terenie Suwałk, płatne tygodniówki, 667-143-206.
SPRZĄTANIE kobietom- Anglia. 0044/755-354-63-11.
TRAKTORZYSTĘ z doświadczeniem. (85)711-70-19, 507-123-709.
W gospodarstwie rolnym, mieszkanie, Bielsk Podlaski, Tel. 606-313-252.

SZUKAM PRACY

ZAOPIEKUJĘ się osobą starszą lub małżeństwem, tel. 506-249-670.

Biuro Ogłoszeń online
Nadaj drobne przez internet
www.wspolczesna.pl/nadaj

Zbierają doświadczenia >> Zaczęły się wakacje, a wraz z nimi sezon na praktyki zawodowe

Praktyki ważniejsze niż odpoczynek

Okazuje się, że wielu studentów woli pracę i naukę fachu niż odpoczynek. W tym roku zainteresowanie praktykami, zwłaszcza w rozwojowych i innowacyjnych firmach, bije rekordy.

Agata Sawczenko
asawczenko@prasapodlaska.pl

Rynek dobitnie pokazał, że bez doświadczenia zawodowego o dobrą pracę trudno. Dlatego firmy organizujące praktyki z prawdziwego zdarzenia przeżywają w tym roku istny szturm chętnych. Firma KAN, producent instalacji grzewczych i wodnych, już po raz drugi realizuje program „Praktyki w KAN ułatwimy Ci start w przyszłość!". W tym roku zgłosiło się bardzo wielu kandydatów.

– Zainteresowanie było ogromne, głównie ze strony studentów Politechniki Białostockiej – mówi Iwona Chilimoniuk, szefowa ds. personalnych w KAN.

Co ciekawe, zgłaszały się nie tylko osoby, które chciały zrealizować obowiązkowe praktyki. Wielu chętnym zależało na zdobyciu wiedzy i praktycznych umiejętności w rozwojowej firmie, nawet kosztem swoich wakacji.

Obecnie w KAN trwają rozmowy z kandydatami, a zakwalifikowane osoby od połowy lipca rozpoczną praktyki w spółce, poznają specyfikę pracy w poszczególnych pionach i wydziałach. Dotychczasowi praktykanci bardzo chwalą sobie doświadczenie zdobyte w tej spółce, wielu chciałoby powtórzyć praktyki.

– Program zaplanowany jest bardzo szczegółowo i przejrzyście, a dzięki równomiernemu rozłożeniu tematów programu, nie ma się odczucia obciążenia, tylko satysfakcję z praktyk – mówi Krzysztof Konert, ubiegłoroczny praktykant KAN.

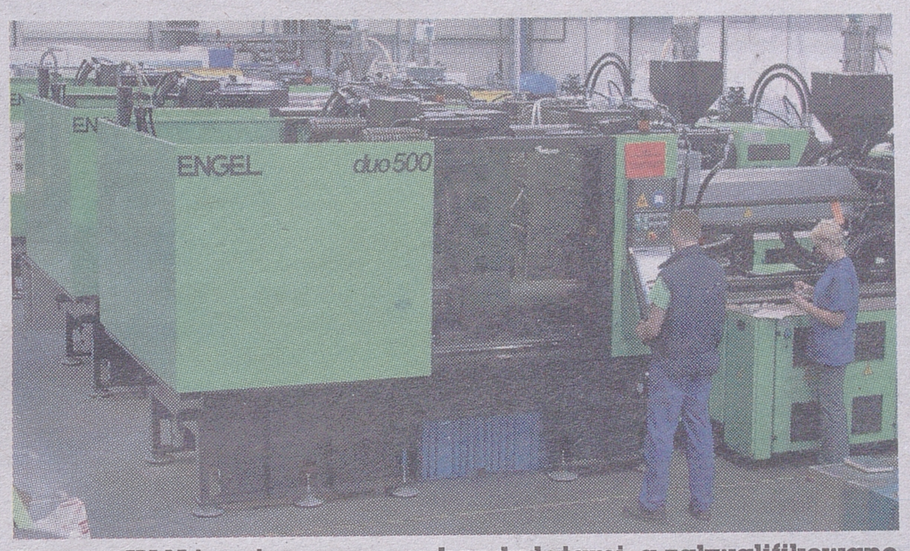

Teraz w KAN trwają rozmowy z kandydatami, a zakwalifikowane osoby od połowy lipca rozpoczną praktyki w spółce, poznają specyfikę pracy w poszczególnych pionach i wydziałach

Wszyscy też podkreślają, że praktyki podnoszą ich kwalifikacje oraz atrakcyjność na rynku pracy. Studenci zwracają uwagę na dobrą organizację zajęć w KAN: każdy student ma opiekuna, który sprawuje nad nim pieczę i ocenia go. W specjalnym elektronicznym dzienniku opisany jest przebieg i ostateczna ocena praktyk.

W innej białostockiej spółce – Automatyka Pomiary Sterowanie SA od lipca do września praktykować będzie ponad 20 osób. Na praktyki zgłaszali się już kilka miesięcy wcześniej – zainteresowanie było dużo większe niż w latach ubiegłych. Przeważali studenci PB, głównie z wydziału elektrycznego, mechanicznego, a także informatycy, ale byli też kandydaci z warszawskich uczelni technicznych, np. z WAT.

– Chętnych było tak wielu, że zdecydowaliśmy się na dodatkowe praktyki także we wrześniu – mówi Anna Busłowska-Gryka, dyrektor ds. personalnych w APS SA. – U nas studenci poznają tajniki pracy u podstaw, przy konkretnych realizacjach. Nie ma mowy o „odbębnianiu" obowiązku, to realna nauka fachu. A jeśli nawzajem przypadniemy sobie do gustu – jest szansa na kontynuowanie współpracy z nami np. na umowę-zlecenie.

Korzyści z takiej współpracy mają więc obie strony - młodzi ludzie mogą od strony praktycznej poznać konkretny fach, a przy okazji dorobić. Firma zaś może zyskać dobrego pracownika – jeśli taka osoba sprawdzi się podczas wakacji, ma szanse na stałą pracę. ▲

Sukcesy >> IV Olimpiada Innowacji Technicznych

Uczniowskie innowacje

Uczniowie Zespołu Szkół Budowlano-Geodezyjnych zajęli wysokie miejsca w IV edycji Olimpiady Innowacji Technicznych organizowana przez Polski Związek Stowarzyszeń Wynalazców i Racjonalizatorów w Warszawie.

Tytuł laureata w kategorii pomoc dydaktyczna zdobyli Bogdan Borawski i Paweł Sosnowski z klasy II o specjalności technik budownictwa z pracą pt. „Przegląd innowacyjnych przydomowych oczyszczalni ścieków". Praca została napisana pod kierunkiem mgr inż. Ewy Korbut - Papciak. W opracowaniu uczniowie przedstawili kilka rozwiązań przydomowych oczyszczalni ścieków - wykazali korzyści ekonomiczne i ekologiczne wynikające z ich zastosowania. Atrakcyjność zapewniła doskonale przygotowana prezentacja multimedialna, plansze poglądowe możliwe do wykorzystania na lekcjach, a także testy sprawdzające dla uczniów.

Finalistą Olimpiady w kategorii pomysł ekologiczny został Dariusz Komosa, uczeń klasy II o specjalności technik urządzeń sanitarnych, który napisał pracę pt. „Program racjonalnej gospodarki wodą w gospodarstwie domowym". Darka zainspirowały innowacyjne rozwiązania technologiczne na miarę XXI wieku, możliwe do wykorzystania w instalacjach wodociągowych. Autor pracy, w przyszłości budując własny dom, chciałby wykorzystać opisane przez siebie pomysły - obiecuje zaangażowanie w poszukiwanie coraz lepszych rozwiązań instalacyjnych w trosce o stan naszego środowiska naturalnego. Praca została napisana pod kierunkiem mgr inż. Ewy Korbut-Papciak.

Finalistami zostali również Przemysław Barszczewski i Łukasz Nalewajko z klasy IV o specjalności technik drogownictwa, którzy wykonali pracę pt. „Analiza migracji pojazdów w aglomeracji białostockiej na podstawie badań na głównych wlotach miasta Białegostoku". Uczniowie przedstawili krótko aktualną sytuację ruchu drogowego na dziesięciu głównych wlotach do miasta, wyniki pomiarów natężenia ruchu i ich wszechstronną analizę. Wnioskami z opracowania pragną zainteresować odpowiednie instytucje oraz użytkowników omawianego układu komunikacyjnego. Opiekunem pracy była mgr inż. Halina Sawicka-Tomalak.

Wszystkie prace mają charakter innowacyjny, prezentują bardzo wysoki poziom merytoryczny, promują uczniów i szkołę w środowisku.

(agsa)

reklama

POLITECHNIKA BIAŁOSTOCKA



oswajamy technologie
REKRUTACJA on-line
szczegóły na stronie WWW.PB.EDU.PL
w zakładce INFORMACJE DLA KANDYDATÓW
Rekrutacja, ul. Wiejska 45c, 15-351 Białystok,
e-mail: rekrutacja@pb.edu.pl
tel. 85 746 90 34, 85 746 90 37
www.pb.edu.pl

kierunki studiów
architektura krajobrazu
architektura i urbanistyka
architektura wnętrz
automatyka i robotyka
budownictwo
edukacja techniczno-informatyczna
elektronika i telekomunikacja
elektrotechnika
energetyka NOWOŚĆ!
gospodarka przestrzenna
grafika
informatyka
inżynieria biomedyczna
inżynieria środowiska
leśnictwo
logistyka
matematyka 1000 ZŁ STYPENDIUM DLA NAJLEPSZYCH! KIERUNEK ZAMAWIANY
mechanika i budowa maszyn
ochrona środowiska
politologia
technika rolnicza i leśna
turystyka i rekreacja
zarządzanie
zarządzanie i inżynieria produkcji
R4954111W01

Rozmowa >> Jak się skutecznie uczyć

Najważniejsza systematyczność

Z Gretą Hapunik, pedagogiem, rozmawia Agata Sawczenko.

▲ Co prawda przed uczniami dwa miesiące wakacji, ale juz we wrześniu powrót do szkoły i do walki o oceny. Na jak najskuteczniejszym przyswajaniu wiedzy zależy przede wszystkim tym, którzy będą zdawać maturę. Jak najskuteczniej się do niej przygotować?

Greta Hapunik: – Matury nie zdajemy ze wszystkich przedmiotów, które są w programie liceum czy technikum. Mamy wybór. Wybieramy również, czy dany przedmiot zdajemy na poziomie podstawowym, czy rozszerzonym. Nie ma więc chyba sensu uczenia się wszystkiego, jeżeli nas to nie interesuje i nie będzie brane pod uwagę przy rekrutacji na wybraną uczelnię. Moim zdaniem lepiej skupić się na tym, na czym nam zależy, z czego będziemy zdawać maturę. Nie znaczy to, że pozostałe przedmioty mamy sobie całkowicie darować. Po prostu przeznaczamy na nie mniej czasu, tak, aby zaliczyć na w miarę satysfakcjonującym poziomie. Zdecydowanie więcej energii zostawmy sobie na to, na czym nam najbardziej zależy.

▲ Nauczyciele i rodzice wiecznie przekonują młodych ludzi do systematyczności. Co złego jest w tym, żeby uczyć się tylko przed planowanymi sprawdzianami?

Ekspert

> Greta Hapunik

pedagog w Społecznym Liceum Ogólnokształcącym STO i Społecznym Gimnazjum nr 8 STO przy ul. Fabrycznej 10; pedagog - terapeuta w Specjalistycznej Poradni Psychologiczno-Pedagogicznej dla Dzieci i Młodzieży z Zaburzeniami Emocjonalnymi przy ul. Mickiewicza 31/2, gdzie prowadzi m.in. warsztaty dla rodziców



– Systematyczność zakłada planowanie działań i wywiązywanie się z tych planów. Nie każdy to potrafi. Dużo łatwiej jest uczyć się systematycznie tego, co nas interesuje. Wtedy jest zdecydowanie łatwiej. Uczenie się tylko przed sprawdzianem niesie za sobą takie ryzyko, że wkrótce po klasówce nie będziemy pamiętali wyuczonego naprędce materiału. Jeżeli jednak za jakiś czas dana wiedza będzie nam znowu potrzebna, po krótkim przypomnieniu powinna się odświeżyć. Systematyczna praca niezbędna jest w przypadku, gdy planujemy daną wiedzę wykorzystać w przyszłości, żebyśmy nie byli zdani na ciągłe sięganie do notatek czy zasobów internetu.

▲ Jak zorganizować sobie pracę?

– To zależy od indywidualnych predyspozycji. Jedni lubią uczyć się sami, inni w grupie. Jedni uczą się do późna w nocy, inni wstają skoro świt, aby powtórzyć materiał. W przypadku procesu nauczania bardzo ważne jest to, aby znać swoje predyspozycje i jak najlepiej je wykorzystać. Pomocna może okazać się zasada, że zaczynamy naukę czy rozwiązywanie testu, od pytań dla nas najłatwiejszych. Dzięki temu szybko uporamy się ze zdecydowaną większością materiału i pozostały czas możemy spokojnie przeznaczyć na najtrudniejsze fragmenty. Gdy zaczynamy od tego, co najtrudniejsze, jest ryzyko, że zajmie nam to tak dużo czasu, że nie starczy go już nam nawet na to, co umiemy i napisalibyśmy bardzo szybko. Dobrze jest też podzielić materiał na fragmenty i kolejno się ich uczyć. Efektywniej zdobędziemy wiedzę, planując np. zrobienie po obiedzie trzech zadań, po przerwie kolejnych dwóch. Błędem może się okazać założenie, że po południu będę się uczyć przez dwie godziny, potem przerwa i kolejne dwie godziny. Planując czas, a nie ilość materiału, możemy przesiedzieć przez dwie godziny, robiąc wiele niepotrzebnych rzeczy zamiast się rzeczywiście uczyć.

▲ Czy ważne jest, w jakim miejscu będziemy się uczyć?

– Na pewno łatwiej nam będzie uczyć się w pokoju niż zatłoczonym autobusie. Chociaż coraz częściej widać młodych ludzi czytających notatki w pociągach czy autobusach. Takie miejsca dobre są do przypomnienia sobie zdobytej już wcześniej wiedzy, nie do uczenia się od początku. Miejscem najbardziej sprzyjającym uczeniu się jest takie, które jak najmniej nas rozprasza.

▲ Kiedy informacje najlepiej wchodzą nam do głowy? Lepiej jest wstać o piątej rano czy raczej dzień wcześniej posiedzieć do północy?

– W tym przypadku ponownie dużo zależy od indywidualnych predyspozycji osoby uczącej się. Jeżeli jesteś typem sowy i lubisz siedzieć do późna nad książkami, nie zmuszaj się do porannego wstawania i powtarzania materiału, bo może się to okazać bardzo męczące i jednocześnie mało efektywne. Jeżeli natomiast jesteś typem skowronka i lubisz wstawać skoro świt, nie zarywaj nocy, bo i tak niewiele się wtedy nauczysz.

▲ Lepiej uczyć się samemu, czy do powtórki zaprosić koleżankę albo kolegę?

– Jest to też sprawa indywidualna. Ogólnie jednak można przyjąć, że lepiej jest uczyć się indywidualnie, ale na powtórki materiału z kimś się umawiać. Doskonałym sposobem utrwalenia materiału jest tłumaczenie go innej osobie.

▲ A co, kiedy naprawdę jesteśmy zmęczeni lub zwyczajnie nam się nie chce? Zmuszać się do nauki? Czy to przyniesie oczekiwane skutki?

– Stare przysłowie mówi, że z niewolnika nie ma robotnika – i to się doskonale sprawdza w tej sytuacji. Jeżeli jesteśmy bardzo zmęczeni, lepiej jest zrobić sobie przerwę. Można pójść na spacer, do kina, poczytać książkę. Odpoczynek jest niezbędnym elementem procesu uczenia się. Po przerwie wracamy do pracy z nową energią i zapałem. Efektywniej będziemy się uczyć, robiąc sobie co jakiś czas przerwy niż siedząc nad książkami kilka godzin bez przerwy. Oczywiście mam tu na myśli przerwy w uczeniu się co jakiś czas, a nie jedną wielką przerwę z chwilami przeznaczonymi na naukę.

▲ Czasami jednak ucznia ogarnia zniechęcenie. Myśli: nie nauczę się, nie dam rady, to nie ma sensu. Jak sobie z tym poradzić?

– Gdy nachodzi nas takie myślenie, jest to znak, że trzeba zrobić sobie przerwę i na chwilę odejść od książek. Dobrze jest spojrzeć na maturę jako na kolejną klasówkę, tylko trochę dłuższą. Niektórym osobom pomagają ćwiczenia relaksacyjne lub wizualizacje. Pomocne może się w tym wypadku okazać też wsparcie kogoś bliskiego, kto utwierdzi nas w naszych możliwościach.

▲

Szkoły językowe >>

Jakość przede wszystkim

Prawdziwą umiejętnością jest wybór nie najdroższej czy najbardziej reklamowanej szkoły językowej, ale takiej, która spełnia twarde kryteria organizacji nauki i najlepiej trafia w potrzeby swoich słuchaczy. W podjęciu decyzji może pomóc posiadanie przez szkołę certyfikatu jakości wydanego przez niezależne gremium, w oparciu o jednakowe kryteria.

W Polsce takimi organizacjami są EAQUALS oraz Polskie Stowarzyszenie na Rzecz Jakości w Nauczaniu Języków Obcych PASE. Uzyskanie rekomendacji jednej z nich daje gwarancję, że szkoła przeszła audyt inspektorów językowych, którzy m.in. obserwowali prowadzone zajęcia, badali kwalifikacje lektorów i kontrolowali wewnętrzną organizację szkoły.

Dla wielu przyszłych słuchaczy decydującym kryterium wyboru jest cena. Niestety, nawet niebotyczna opłata nie zagwarantuje świetnych wyników, jeśli uczeń nie włoży w naukę odpowiedniego wysiłku.

Szkół na rynku jest wiele, dlatego, by przyciągnąć klientów, oferują liczne rabaty. Trzeba jednak uważać, by pozornie zaoszczędzone pieniądze nie okazały się wyrzucone w błoto; nie da się zorganizować rzetelnego kursu za kilkaset złotych.

Istotne w wyborze szkoły jest sprawdzenie rzetelności informacji zawartych w materiałach reklamowych. Należy upewnić się, jak długi będzie kurs, ile minut trwa godzina lekcyjna (60 czy 45 minut) oraz jak liczna będzie grupa. Osoby, które mają problemy z komunikacją werbalną powinny wybierać grupy z jak najmniejszą liczbą słuchaczy lub – jeśli mogą sobie na to pozwolić – indywidualne zajęcia z lektorem lub native speakerem. Jeśli ktoś chce podszkolić się w gramatyce oraz pianiu, na liczebność nie musi zwracać aż takiej uwagi.

Udając się po szczegółowe informacje do wybranej szkoły, warto zapytać o możliwość korzystania z biblioteki, dostępu do komputera i sprzętów multimedialnych oraz czy są możliwe indywidualne konsultacje z nauczycielem. Takie udogodnienia w znacznym stopniu podnoszą skuteczność nauki i uwiarygodniają szkołę w oczach jej klientów.

Bardzo ważną osobą na każdym poziomie jest lektor. To on wybiera sposób nauki. Na nim też spoczywa odpowiedzialność za wyniki. Ważne są nie tylko posiadane dyplomy, ale również staż pracy, nietuzinkowa osobowość oraz kreatywność, które summa summarum owocują tak ciekawymi zajęciami, że uczniowie nie mają ani czasu ani ochoty zerkać na zegarek.

Dobra szkoła językowa na bieżąco sprawdza obecność i postępy uczniów. Z reguły na zakończenie nauki przyznaje świadectwa lub zaświadczenia zgodne z kryteriami Kuratorium Oświaty. Najważniejsze są jednak testy przeprowadzane na bieżąco w trakcie rwania kursu. Nie tylko sprawdzają postępy, jakie uczeń zrobił, ale motywują go do wysiłku i systematyczności.

(agsa)

reklama

ZRÓB REWOLUCJĘ
w swoim życiu
UKOŃCZ
SZKOŁĘ ŚREDNIĄ!

PROJEKT DLA OSÓB W WIEKU 25-64 LATA
Ostatnia szansa, by ukończyć liceum uzupełniające w dwa lata

ZA DARMO
- Podręczniki i materiały do zajęć
- Dodatkowe zajęcia językowe i komputerowe
- Atrakcyjny wyjazd szkoleniowy
- Wyżywienie podczas zajęć

REWOLUCJA EDUKACYJNA
bez rewolucji nie ma ewolucji

Akademia Rozwoju Słuchaczy Liceum Ogólnokształcącego

www.rewolucjaedukacyjna.pl
Centrum Kształcenia Ustawicznego ul. Żabia 5 Białystok, tel. 85 652 61 61

PATRONAT HONOROWY:
Podlaskie
Wojewoda Podlaski
Podlaski Kurator Oświaty

KAPITAŁ LUDZKI NARODOWA STRATEGIA SPÓJNOŚCI
CKU
UNIA EUROPEJSKA EUROPEJSKI FUNDUSZ SPOŁECZNY

Projekt współfinansowany ze środków Unii Europejskiej w ramach Europejskiego Funduszu Społecznego

R4955911W01

UCZELNIA ŁAZARSKIEGO
Sukces można studiować



Anna Kazimierczak
studentka Uczelni Łazarskiego

› prawo
› ekonomia
› zarządzanie
› stosunki międzynarodowe
› finanse i rachunkowość
› administracja – **studia dofinansowane**
czesne tylko 1800zł za semestr

Studia dzienne, zaoczne i przez internet,
po polsku i po angielsku.



96%*

NASZYCH ABSOLWENTÓW PODEJMUJE PRACĘ ZARAZ PO STUDIACH!

*BADANIE FIRMY ADVISER PRZEPROWADZONE WŚRÓD ABSOLWENTÓW UCZELNI ŁAZARSKIEGO



Pablo Pardo
student, stażysta Uczelni Łazarskiego

Nowe specjalności

– wspólnie z pracodawcami kształcimy specjalistów, najbardziej poszukiwanych na europejskich rynkach pracy!

- **MARKETING INTERAKTYWNY** / 30 miejsc
- **RACHUNKOWOŚĆ ZARZĄDCZA** (przygotowanie do egzaminu CIMA) / 30 miejsc
- **ZARZĄDZANIE W GOSPODARCE OPARTEJ NA WIEDZY** / 30 miejsc
- **TOURISM AND TRAVEL MANAGEMENT** / 15 miejsc
- **E-BIZNES I INNOWACJE** / 15 miejsc
- **ZARZĄDZANIE PROJEKTAMI** / 30 miejsc
- **PRAKTYKA MENEDŻERSKA W ZARZĄDZANIU LUDŹMI** / 30 miejsc
- **BIZNES NA RYNKACH WSCHODNICH**/ 30 miejsc
- **INFORMATION ECONOMICS** / 30 miejsc
- **EU ADMINISTRATION** / 30 miejsc

Sprawdź naszą ofertę na www.lazarski.edu.pl

Uwaga! Limitowana ilość miejsc!!!
Decyduje data zapisu i punkty z matury.

Dział Rekrutacji: Marta Chmielewska, tel. 22 54 35 510,
adres e-mail: m.chmielewska@lazarski.edu.pl

UCZELNIA ŁAZARSKIEGO:
ul. Świeradowska 43, 02-662 Warszawa,

Partnerzy programów edukacyjnych: University of Wisconsin La Crosse, CILS, Prifysgol Cymru University of Wales, NISPAcee, University of Kentucky

R5406611W01

Ogłoszenia drobne dotyczące pracy dziś w dodatku KRAMIK Z PRACĄ

AUTOMOTO

KUPIĘ

AUTA całe, do kasacji, naprawy, odbiór 503-163-134
ZŁOMOWANIE pojazdów, 85/869-14-31

SPRZEDAM

FIAT Bravo, 1,6B, 1999r. 6000 zł. tel. 603-407-688.
IVECO 2.8 (2002) skrzyniowy, bliźniaki, paka 4,5m. 20.000 zł. 505-456-149
LANOS B+gaz (1999) 4.000 zł. 604-076-957.
LDV 2.5 turbo (2000) bliźniaki, do 3,5t, silnik DAF-a, 10.000 zł 505-456-149
LUBLIN izoterma, 3.500 zł. 604-076-957.
MERCEDES części sprinter, vito nowe i używane, od 10 zł. 602-612-046, (85)719-33-90
OPEL Astra, (1996), benzyna +gaz. Tel. 512-150-753.
TATA Indica, (2010), na gwarancji z salonu. 517-804-941.
VW passat B3 kombi, 1.8 gaz, gwintowane zawieszenie, 5.000 zł. 692-909-646.

CZĘŚCI

FIAT, DAEWOO części, Sienkiewicza 77 Białystok , tel. (85)654-53-35

ZAKUPY

HURTOWNIE

MARS hurtownia odzieży używanej. Bezpośrednie dostawy z Anglii, Irlandii, Niemiec. Białystok ul. Kleeberga 22. (85)664-72-11, 602-393-013.

PRODUCENCI

SIATKA ogrodzeniowa producent, 602-490-818 (85)740-61-23.

NIERUCHOMOŚCI

BIURA NIERUCHOMOŚCI

GARAŻE blaszane, transport, montaż gratis! Raty. Producent. Tel. (85)733-52-11, 512-245-075 www.robstal.pl

SPRZEDAM

BARDZO solidne garaże, wzmocnione, (85)874-53-66.
BLASZAKI garaże- tanio i solidnie, (85)730-18-00, 694-052-905.
BLASZAKI garaże tanio, transport montaż gratis, 506-900-520, (52)348-71-48, (41)263-27-42
BLIŹNIAK -ul. Chłopska, tel. 502-061-299.
DOM + budynek gospodarczy, Bielsk Podlaski. tel. (85)730-93-75, 692-940-635.
DOM piętrowy, garaż, 1000 m2. Kolno, 601-703-029.
DZIAŁKA nad Biebrzą, tel. 501-473-339.
GARAŻ przy ul. Upalnej 5A, Tel. 507-386-592.
GARAŻE blaszane, bramy garażowe. Dowóz, montaż -gratis. Cały kraj, tel. 503-073-111, (85)667-21-08, (29)642-34-61, (89)741-38-75, www.konstal-garaze.pl
GARAŻE, blaszaki- tanio, 505-126-033
GOSPODARSTWO rolne 7,5 ha, Tel. 790-251-865.
GOSPODARSTWO rolne o pow. 15 ha z budynkami lub same budynki, wieś Siwki gm. Grabowo, 650.000 zł 510-417-349.
MIESZKANIE 38mkw, 2-pok., Szczuczyn, 502-312-919.
STAN surowy zamknięty os. Zawady, 280 m2 użytkowych. Okazja ! 508-068-650

WYNAJMĘ

515 m2, biurowo- usługowy, Vp., widok na miasto, centrum. Tel. 692-34-78-04, 660-464-677.
LOKAL w Łomży pod sklep, resteurację, 728-336-222.
MAGAZYN 600m2. duża działka. Grajewo 504-249-451
MIESZKANIE 40 m2, 2-pok. Suwałki. 515-419-263.
MIESZKANIE do wynajęcia dziewczynom, Białystok, tel. 503-824-173.
MIESZKANIE, 2-pokojowe, Suwałki, przy ul. Wojska Polskiego. 900zł. 601-806-302.

NAUKA

TŁUMACZ przysięgły i konferencyjny j.angielskiego- ponad 20 lat praktyki. Białystok, tel. 602-806-721

KURSY

AUTOMOBILKLUB - prawo jazdy, (85)732-76-85

BEZPŁATNE szkoły dla dorosłych – Policealne Studium Zawodowe, LO, Uzupełniające LO. Warszawska 2, www.twp.bialystok.pl, tel. 85 7435106, 85 7435705.
BEZPŁATNE szkoły dla dorosłych – Policealne Studium Zawodowe, LO, Uzupełniające LO. Warszawska 2, www.twp.bialystok.pl, tel. 85 7435106, 85 7435705.

TURYSTYKA

****BELGIA,** Holandia, Niemcy -sobota, niedziela - DVD, klimatyzacja - (85)747-00-01, 602-664-771.
***ANTWERPIA,** Belgia, Holandia, środa, piątek, sobota, niedziela, DVD, klima, 608-835-822, (85)662-16-00
BELGIA , Holandia, Niemcy- sobota. 606-379-966.
BELGIA Holandia czwartek, środa, piątek, 502-701-966
BELGIA, Holandia, sobota, wtorek. 602-176-530.
BELGIA, Holandia, środa, piątek, sobota, 503-136-520.
HOLANDIA, Belgia: piątek, wtorek, 518-349-303.
MAZURY, jezioro, www.romoty.pl, 605-098-809.
NIEMCY- wtorki, soboty, komfort, szybko 663-488-075.

ZWIERZĘTA

KLACZE ze źrebakami, zakładane, (87)567-40-36.

BIZNES

WYNAJMĘ stajnię dla koni z wybiegiem, 660-101-059.



KREDYTY

AŻ 3000 ZŁ POŻYCZKI, SZYBKO, NA JASNYCH ZASADACH I BEZ ZBĘDNYCH FORMALNOŚCI. PROVIDENT: 600 400 295 7 DNI W TYGODNIU 7:00-21:00

BEZ bik-u, szybka gotówka, konsolidacja do 150 tys., dojazd do klienta, 703-803-026 (7,69/min).

SZUKASZ kredytu hipotycznego ? Mamy oferty 25 banków. Pomoc bezpłatna: dzwoń tel. 609-001-072.

POŻYCZKI

ABSOLUTNIE atrakcyjna pożyczka chwilówka. Najniższe koszty, bez BIKu, wypłata natychmiast, emeryci, bez ograniczeń wiekowych, również zajęcia komornicze. Oprocentowanie wynosi 4% w skali roku. RRSO podajemy na życzenie klienta, Tel. 600-700-304.

POTRZEBUJESZ kredytu. Zadzwoń (86)477-13-32.

POŻYCZKA 500zł, natychmiastowa, całe województwo, bez zaświadczeń, tel. (85)732-30-22.

POŻYCZKA bez BiK do 6000 zł. Dzwoń lub wyślij sms-a GOTÓWKA, całe województwo tel. 664-741-747.

POŻYCZKA na dowolny cel do 40 tys., bez poręczyciela, tel. 512-771-110.

POŻYCZKA promocyjna. Tel. (85)715-20-35.

POŻYCZKA z oprocentowaniem 8,95%. Tel. (85)716-13-09.

ROLNICTWO

KUPIĘ

*********BYDŁO,** maciory. Odbiór 24 godz. Faktura. Przewóz zwierząt. 507-367-541, 515-075-505
*******SKUP** bydła pourazowego. Wyrejestrowanie, faktura. Maciory, knury. Najwyższe ceny, 663-041-519, 695-187-861.
KNURY 2 zł/kg, 663-041-519, 695-187-861.
KNURY kupię, Tel. (85)685-22-45, 694-933-680.
SKUP bydła pourazowego. od 5 zł/kg. 516-347-901.
SKUP koni, źrebiąt, 603-651-516.

UBOJNIA kupi bydło rzeźne, pourazowe, maciory. Odbiór - 24 godz. Faktura. Teren: Wysokie Mazowieckie, Zambrów, Mońki., tel. 512-784-699.

SPRZEDAM

2,22 ha. 1/2 łąka. gmina Wąsosz., tel. 603-078-831.
CIĄGNIK Włodimirec (1984), tel. (85)731-08-05.

HURTOWNIA środków ochrony roślin, folii, siatki - ceny promocyjne, tel. 86/2755-237.

JAŁÓWKI wysokocielne 3 szt. k/Grajewa. 691-386-999.
KOMBAJNY zbożowe Claas, części nowe, używane. od 5zł. 604-674-416, (85)718-88-29.
PHU ROL-MIX oferuje jałowice hodowlane z dolewem HF oraz jałówki mięsne. Dowóz zwierząt do odbiorcy, 602-731-229, (61)437-75-27.
PRASA MetalFach, beczkowóz 5000 l. kosiarka 1, 85 m, bębnowa, pług 3-skibowy. 45 tys. zł. 502-638-896
ROZRZUTNIKI kukurydzy Forschmit., tel. 502-638-896.
WAPNO nawozowe z magnezem dostawa wywrotkami 26T 605-121-800

ZETOR 5340 z Turem. 1998. 52000 zł. Zgrabiarka karuzelowa JF Stoll. 7 m. 25000 zł. 504-210-211.

RÓŻNE

KUPIĘ

***ZŁOM** KUPIĘ, ODBIORĘ, tel. 508-127-829.
BRZOZA, dąb, grab, olcha, jesion, tel. 661-921-290.
BRZOZĘ, olchę, dąb, las, tel. 501-179-456.
KUPIĘ drewno papierówka, tel. 728-998-381.

SPRZEDAM

DREWNO opałowe sprzedam. Tel. 695-376-791.
DRUT zbrojeniowy 10, 12, 16 mm, cena 1,60 zł/kg. Bielsk Podlaski., tel. 607-226-062.
OLCHA opałowa 16m., tel. 501-179-456.

ZDROWIE

GINEKOLOG

GABINET ginekologiczny, Lipowa 6, 602-170-344.
GINEKOLOG kobieta 504-444-874

PSYCHIATRA

ALKOHOLOWE odtrucia, codziennie, całotygodniowo (także domowe). Esperal (przez chirurga). Dr Choroszucha; Podleśna 16, tel. (85)732-77-35.

ALKOHOLOWE odtrucia, esperal, psychiatria. VIRTUS, Antoniuk Fabryczny 10. (85)661-53-33.

CENTRUM PSYCHIATRYCZNE DR ADAM I EUGENIA CHOROSZUCHA. ALKOHOLOWE ODTRUCIA (LEKARZ I PIELĘGNIARZ), NERWICE, DEPRESJE, ZABURZENIA SEKSUALNE, ESPERAL (PRZEZ CHIRURGA), KROPLÓWKI P/MIAŻDŻYCOWE I REGENERUJĄCE. UL. PODLEŚNA 16, TEL. (85)732-77-35. DYSKRECJA I RZETELNOŚĆ.

GASTROLOG

HEMOROIDY, nieoperacyjnie, tel. (85)743-23-29

USŁUGI

AUTOMOTO

"DOBRZYNIEWO" k/Fast 10km od centrum B-stoku na końcu Dobrzyniewa Fabrycznego - to nie szrot Skup, zamiany w rozliczeniu 85-7197-455/508145996 pełna oferta na www.dobrzyniewokomis.pl
AUTOHOLOWANIE osobowe, ciężarowe do 10t. 504-974-277
BALCHARSTWO -lakiernictwo, tanio, tel. 501-063-798.

TYNKARSKIE

TYNKI agregatem, Suwałki, okolice, 510-412-369.
TYNKI gipsowe mechaniczne zacieranie, 509-770-983.

BUDOWA, REMONT

ADAPTACJA poddaszy, remonty, elewacje- struktury, terakota, szpachlowanie, Suwałki, ok. 510-412-369..
BUDOWA - domy, obory, dachy, remonty. 691-244-191.
BUDOWA budynków, Tel. 785-199-873.

DOMY drewniane, letniskowe, altany. 502-949-314

DOMY, obory, usługi koparko-ładowarką. 782-371-720.

FUNDAMENTY na mikropalach, wzmacnianie fundamentów, trudne grunty, tel. 692-740-586

KOPARKO -ładowarką, Białystok -tanio, 668-858-999.
MALOWANIE dachów, 668-141-137.
MALOWANIE, szpachlowanie, remonty. 665-063-930.
OGRODY, nawodnienia, najtaniej!!! 604-590-996.

PAPĄ termozgrzewalną, solidnie, tel. 516-321-649.

POLBRUK, granit -kompleksowo, 605-371-441.

POLBRUK, odwodnienia, tanio, tel. 507-569-350.
POLBRUK, tanio, solidnie. 506-920-373.
POSADZKI agreagtem, Tel. 604-400-174.
POSADZKI agregatem, tel. 508-724-359.
POSADZKI agregatem, Tel. 785-199-873.
PRZYDOMOWE oczyszczalnie ścieków. 601-176-431.
SILOSY na kiszonkę -własne szalunki, Tel. 605-300-397.
STANY surowe, docieplenia, wykończenia 781-892-292
STANY surowe, szamba, ekspresowo! 694-161-273.
STUDNIA, pompy ciepła, (85)654-70-00 604-651-727.
STUDNIE abisynki, głębinowe, solidnie !!! 504-320-592
STUDNIE głębinowe tanio, sprawdź! Tel. 600-772-149.
SZAMBA betonowe na ścieki, gnojowicę, atest PHZ, od 4000l, transport z HDS. Producent, 600-588-666.
SZAMBA szczelne, zbiorniki betonowe z transportem, montażem, tel. 501-408-363.
TYNKI agregatem gipsowe, cem-wap. 602-326-810.
TYNKI agregatem, Tel. 785-199-873.
TYNKI tradycyjne, elewacje, murowanie. 500-171-349.
TYNKI tradycyjne, posadzki, 784-998-940.
USŁUGI brukarskie, tel. 607-060-549, 883-088-578
UTWARDZANIE terenu, Tel. 605-300-397.
ZBIORNIKI na gnojówkę, Tel. 605-300-397.

OGRODZENIA

KLINKIER, siatka, fundamenty, VAT. 600-220-366.
POGOTOWIE Bramowe, słupki parking, (85) 663-26-39.

ELEKTRYCZNE

INSTALACJE elektryczne, montaż, pomiary, kompensacja mocy, www.jkcomplex.pl, 504-596-466.

CYKLINOWANIE

BEZPYŁOWE, tel. 511-731-383.

HYDRAULICZNE

PRZYŁĄCZA, instalacje sanitarne, tel. 668-401-313.

NAPRAWA RTV

NAPRAWA RTV i LCD, (85)661-76-31, 602-120-966.

OKNA I DRZWI

ATESTOKNA tanio. Handlowa 7. (85)652-70-71.

OKNA PCV, najniższe ceny w mieście, profesjonalny montaż, (85)746-14-46, 600-380-772, 602-488-413.

DACHY

KRYCIE dachów, więźba, najtaniej!!! 796-996-646.
KRYCIE dachów, więźby, tel. 518-213-579.
KRYCIE, więźba, budowa poddaszy. Elewacje, ocieplenie domów, Suwałki, okolice, 501-564-471.
MALOWANIE dachów -dobre, Alpin-Dach, 664-367-003.

ŚLUSARSKIE

BALUSTRADY meble ze stali nierdzewnej, 781-933-672
KOWALSTWO, balustrady, ogrodzenia, (85)741-96-56.
TOCZENIE, frezowanie, spawanie, tel. 509-996-538.

TRANSPORT

AUTOLAWETA do 4t, Dobrzyniewo. 601-735-558.

INNE

POMNIKI www.kamro.bialystok.pl 514-376-407

ROLNICTWO

BIELENIE obór, tel. 516-054-414.

ZLECĘ WYKONANIE

ELEKTRYCZNE i ogólnobudowlane. 603-773-664.

MATRYMONIALNE

BIURA MATRYMONIALNE

BIURO "Mariaż". 604-167-379, (85)675-13-15.

ZDROWIE

BIOREZONANS

RZUĆ palenie, Starobojarska 8 lok.2, (85)743-23-29.

ZA TREŚĆ REKLAM I OGŁOSZEŃ REDAKCJA NIE ODPOWIADA



GAZETA WSPÓŁCZESNA
OGŁOSZENIA I REKLAMY PRZYJMUJĄ

- **Augustów**, ul. 3 Maja 31,
tel. 87 643-19-97
„WGN Nieruchomości"
- **Augustów**, ul. Żabia 3a,
tel. 87 643-06-72 - „THEO"
- **Białystok**, ul. Św. Mikołaja 1,
tel. 85 748-74-30, 85 745-59-87,
fax 85 748-74-32, 85 745-59-07
- Biuro Ogłoszeń „GW"
- **Bielsk Podlaski**,
ul. Mickiewicza 60,
tel./fax 85 730-19-20
- „ABA PLUS" Antoni Murawski
- **Ełk**, ul. Pułaskiego 24,
tel./fax 87 610-85-05,
- Oddział „GW"
- **Grajewo**,
ul. W. Polskiego 6 lok. 25,
tel./fax 86 272-89-15
- Oddział „GW"
- **Hajnówka**, ul. 3 Maja 45,
tel./fax 85 682-46-03, 682-33-77
- „SOBEX NOWY"
- **Łomża**, ul. Dmowskiego 1E,
tel. 86 216-64-64,
fax 86 216-56-97,
- Oddział „GW"
- **Łomża**, ul. Stary Rynek 13,
tel. 86 216-74-44,
fax 86 216-71-07 - TV ŁOMŻA
- **Mońki**, ul. Białostocka 29,
tel. 85 716-21-91 - „KURIER"
- **Ostrów Mazowiecka**,
ul. Pocztowa 3, lok. 5,
tel. 29 642-80-34
- „TYGODNIK OSTROŁĘCKI"
- wydanie ostrowskie
- **Sokółka**, Os. Centrum 21,
tel. 85 711-25-28
- „BIURO USŁUG DORADCZYCH"
- **Suwałki**, ul. Mickiewicza 5,
lok. 2, tel./fax 87 566-57-26
- Oddział „GW"
- **Wysokie Mazowieckie**,
ul. Długa 22,
tel./fax 86 275-24-08, „VIDKING"
- **Zambrów**,
al. Wojska Polskiego 22,
tel./fax 86 271-25-25 -
„GLOBTOUR"

oraz nasi przedstawiciele handlowi Białystok tel. 85 748-74-41 do 44.

OGŁOSZENIE

Prokuratura Okręgowa w Suwałkach informuje pokrzywdzonych, że postanowieniem z dnia 24.06.2011 r. umorzono śledztwo V Ds. 6/11 w części:

- przeciwko Krzysztofowi C. - jako podejrzanemu o to, że:

I. w okresie od 29.04-23.10.2006 r. w Białymstoku, pełniąc obowiązki Prezesa Zarządu Biaglass Huta Szkła nie złożył wniosku o ogłoszenie upadłości spółki - tj. o czyn z art. 586 ksh - z uwagi na znikomą szkodliwość społeczną czynu,
II. w okresie od 20.01.2006 r. do 18.08.2008 r. w Augustowie będąc likwidatorem Pinewood Industry nie złożył wniosku o ogłoszenie upadłości spółki - tj. o czyn z art. 586 ksh - z uwagi na znikomą szkodliwość społeczną czynu;

- przeciwko Wiesławowi Sz. - jako podejrzanemu o to, że:

I. w okresie od 14.04 - 29.04.2006 r. w Białymstoku będąc Prezesem Zarządu Biaglass Huta Szkła nie złożył wniosku o ogłoszenie upadłości spółki - tj. o czyn z art. 586 ksh - z uwagi na znikomą szkodliwość społeczną czynu,
II. w okresie od 22.02 - 12.04.2006 r. w Supraślu nie złożył wniosku o ogłoszenie upadłości spółki Ekoland, tj. o czyn z art. 586 ksh - z uwagi na znikomą szkodliwość społeczną czynu,
III. w dn. 29.04.2005 r. w Białymstoku pomagał Samowi A. w uszczupleniu zaspokojenia wierzycieli Pinewood Industry z s. w Augustowie poprzez nabycie prawa wieczystego użytkowania nieruchomości przy ul. Tartacznej wraz z własnością położonych na tych nieruchomościach budynków - tj. o czyn z art. 18 par. 3 kk w zw. z art. 300 par. 3 kk - z uwagi na brak danych dostatecznie uzasadniających podejrzenie popełnienia przestępstwa i braku podstaw do wniesienia aktu oskarżenia.

Ponadto informuje się, że w dniu 24.06.2011 r. śledztwo V Ds. 6/11 przeciwko Samowi A. zostało zawieszone.
Na powyższe postanowienia podmiotom posiadającym status pokrzywdzonych przysługuje zażalenie w terminie 7 dni od ogłoszenia.
Zażalenie składa się do właściwego do rozpoznania sprawy Sądu za pośrednictwem prokuratora, który wydał postanowienie Pokrzywdzony może w terminie 7 dni od dnia ogłoszenia zwrócić się do Prokuratury o nadesłanie odpisu ww. postanowień.

R68911W04



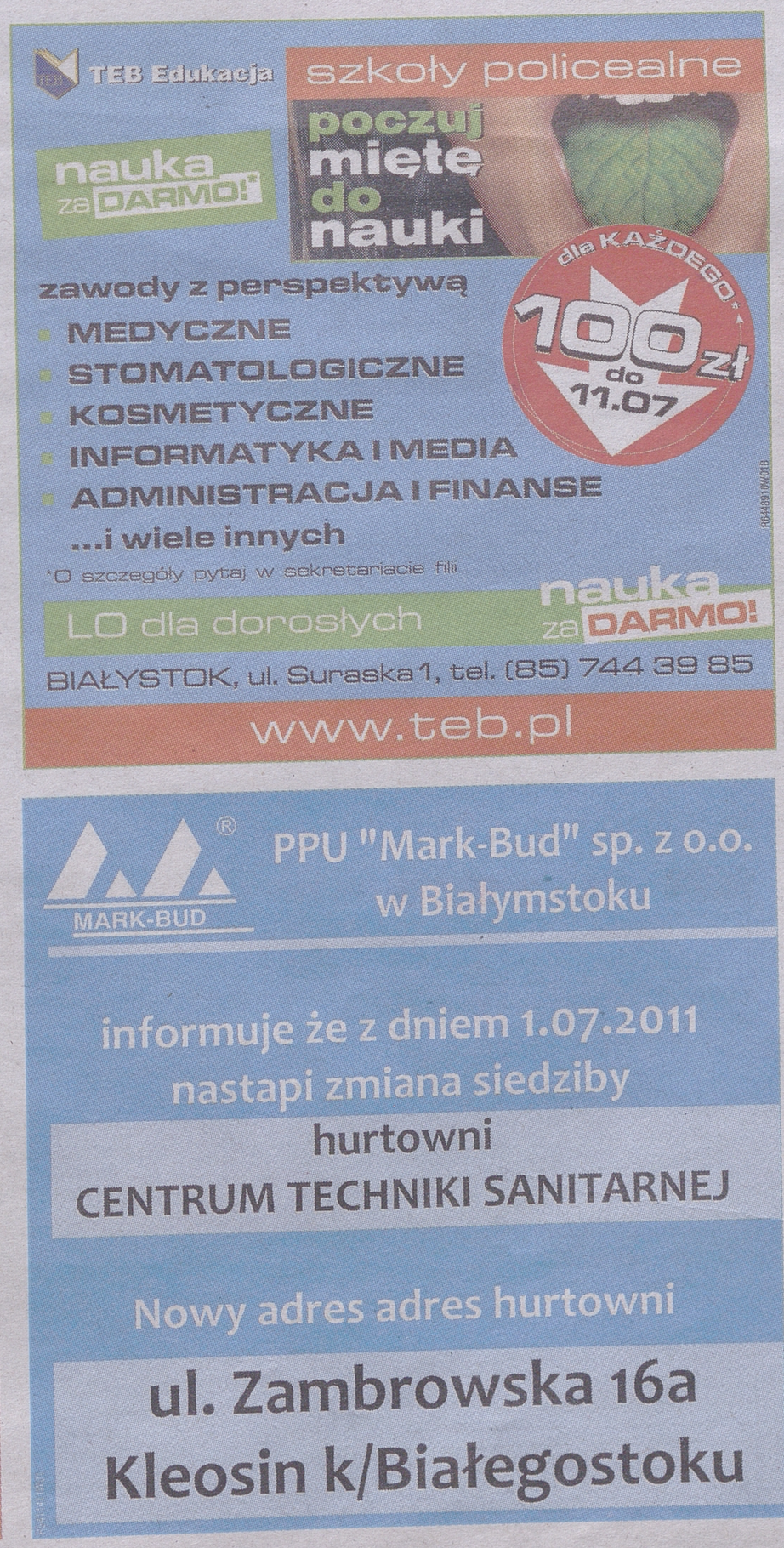

PRZETARG

Burmistrz Miasta Wysokie Mazowieckie

ogłasza przetarg ustny nieograniczony na sprzedaż trzech nieruchomości gruntowych niezabudowanych położonych w Wysokiem Mazowieckiem przy ul. Warszawskiej stanowiących własność Miasta Wysokie Mazowieckie oznaczonych numerami geodezyjnymi:

- 2350/9 o pow. 22 786 m^2 cena wywoławcza nieruchomości wynosi brutto 631 163,43 zł (słownie: sześćset trzydzieści jeden tysięcy sto sześćdziesiąt trzy 43/100 złote; netto 513 141,00 zł + 23% podatek VAT), wadium 120 000,00 złotych (słownie: sto dwadzieścia tysięcy złotych).
- 2350/10 o pow. 22 786 m^2 cena wywoławcza nieruchomości wynosi brutto 631 163,43 zł (słownie: sześćset trzydzieści jeden tysięcy sto sześćdziesiąt trzy 43/100 złote; netto 513 141,00 zł + 23% podatek VAT), wadium 120 000,00 złotych (słownie: sto dwadzieścia tysięcy złotych).
- 2350/11 o pow. 22 787 m^2 cena wywoławcza nieruchomości wynosi brutto 631 190,49 zł (słownie: sześćset trzydzieści jeden tysięcy sto dziewięćdziesiąt 49/100 złotych; netto 513 163,00 zł + 23% podatek VAT), wadium 120 000,00 złotych (słownie: sto dwadzieścia tysięcy złotych).

1. Przetarg odbędzie się w dniu 31 sierpnia 2011r. o godz. 10.00 w sali narad nr 19A Urzędu Miasta w Wysokiem Mazowieckiem przy ul. Ludowej 15.
2. Nieruchomości stanowiące własność Miasta Wysokie Mazowieckie posiadają urządzoną księgę wieczystą Nr LM1W/00034525/2 wolną od obciążeń.
3. Przeznaczenie nieruchomości - podstawowe: pod zabudowę usługowo - produkcyjną w tym między innymi usługi z zakresu obsługi ludności oraz zakłady produkcyjne, a także składy, hurtownie, magazyny.
4. Nabywca nieruchomości ma obowiązek zatrudnienia w roku 2012 dwie osoby, a w roku 2013 trzy osoby.
5. Warunkiem przystąpienia do przetargu jest wpłata wadium do dnia 29 sierpnia 2011r. na konto Urzędu Miasta Wysokie Mazowieckie, PKO BP Oddział Wysokie Mazowieckie 27 1020 1332 0000 1102 0037 5535
Dowód wniesienia wadium przez uczestnika przetargu podlega przedłożeniu komisji przetargowej przed otwarciem przetargu.
6. Wpłacone wadium przez uczestnika, który przetarg wygra zostanie zaliczone na poczet ceny nabycia nieruchomości. Pozostała część ceny nabycia powinna być uiszczona do dnia zawarcia umowy przenoszącej własność. Wadium ulega przepadkowi w razie uchylenia się uczestnika, który przetarg wygrał od zawarcia umowy notarialnej. Wadia wniesione przez pozostałych uczestników przetargu zostaną zwrócone w ciągu 3 dni od dnia zamknięcia przetargu.
7. Nabywca ponosi wszelkie koszty związane z zawarciem umowy notarialnej.
8. Przetarg jest ważny bez względu na liczbę uczestników, jeżeli chociaż jeden uczestnik zaoferuje co najmniej jedno postąpienie powyżej ceny wywoławczej.
9. Szczegółowe informacje dotyczące przetargu oraz oględzin nieruchomości można uzyskać w pokoju nr 25 Urzędu Miasta Wysokie Mazowieckie ul. Ludowa 15 (tel.86 275 23 79).

S5391911w01

BIAŁYSTOK

TELEFONY DYŻURNE

Pogotowie Ratunkowe - 9790, 999, 0-85-65-26-714; Policja - 997; **Straż Pożarna** - 998; **Pogotowie Gazowe** - 992; **Pogotowie Ciepłownicze** - 993; **Pogotowie Energetyczne** - 991; **Pogotowie Wodno-Kanalizacyjne** - 994; **Pogotowie Weterynaryjne** - 9283; **Pogotowie Opiekuńcze** - 85-741-68-46; **Informacja Medyczna** - 9439; **Łączenie Międzynarodowe** - 9051; **Łączenie Międzymiastowe** - 9050; **Biuro Numerów** - 118913; **Straż Miejska – dyżurny** - 85-742-93-58, 85-742-93-59; **Biuro Napraw Telefonów** - 9393; **Informacja o Usługach** - 9434.

SŁUŻBA ZDROWIA

Informacja Medyczna - 19439; **Ambulatorium Pogotowia**, ul. Polska 89; Pediatryczne - czynne w dni robocze w godz. 19-7, w wolne soboty w godz. 15-7, w niedziele i święta w godz. 7-7. - **Internistyczne** - czynne codziennie przez całą dobę. **Gabinety zabiegowe:** - Internistyczny dla dorosłych - czynny codziennie przez całą dobę. - **Gabinet dla dzieci** - czynny w dni robocze w godz. 19-7, w wolne soboty w godz. 15-7, w niedziele i święta w godz. 7-7. - **Ambulatorium Chirurgiczne dla dorosłych**, ul. Białówny 11, tel. 85-746-00-10. - **Ambulatorium Chirurgii Dziecięcej**, ul. Wołodyjowskiego 3a, tel. 85-742-59-60. **„Hospicjum" Dom Opatrzności Bożej**, ul. Świętojańska 1c, tel. 85-74-15-607 - czynny cała dobę.

DYŻURY NOCNE APTEK (całodobowo)

ul. Suraska 2, tel. 85-742-04-53, ul. Mickiewicza 27, tel. 85-73-23-024.

SZPITALE DYŻURY CODZIENNE

Wojewódzki Szpital Zespolony im. J. Śniadeckiego, ul. M. Skłodowskiej-Curie 26, tel. centr. 85-74-88-100 - dyżuruje rehabilitacja oraz oddziały dziecięce: chirurgia, reanimacja, laryngologia. **Wojewódzki Szpital Specjalistyczny im. K. Dłuskiego**, ul. Żurawia 14, tel. 85-7409-500 dyżurują oddziały dla dorosłych: neuroinfekcji i chorób pasożytniczych (tel. 85-7409-518), dermatologiczno-wenerologiczny (tel. 85-74-09-565 lub 85-74-09-575), obserwacyjno-zakaźny (tel. 85-7409-478), chorób wątroby (tel. 85-7409-488), stacja dializ (tel. 85-7409-471); dla dzieci - choroby płuc i gruźlicy dla dzieci (tel. 85-7409-507). **Klinika Perinatologii i Położnictwa SPSK AM**, ul. M. Skłodowskiej-Curie 24, tel. 85-742-11-48 - dyżuruje położnictwo. **Białostocki Ośrodek Onkologiczny**, ul. Ogrodowa 12, tel. cent. 85-66-46-711.

OSTRE DYŻURY

SP ZOZ Wojewódzki Szpital Zespolony im. J. Śniadeckiego, ul. Skłodowskiej 26, centrala tel. 85 74 88 100 - chirurgia i ortopedia, choroby wewnętrzne, intensywna terapia, laryngologia, intensywna opieka kardiologiczna, neurologia, położnictwo i ginekologia, dziecięce: wewnętrzny, neurologia.

Uniwersytecki Szpital Kliniczny, ul. Skłodowskiej 24A, tel. 85 746 80 00 - kardiologia inwazyjna, okulistyka.

Wojewódzki Szpital Specjalistyczny, ul. Żurawia 14, tel. 85 740 94 78, 85 740 94 77 - zakaźny dorosłych, nefrologia - 85 740 94 60, dermatologia 85 740 95 75, gruźlica dziecięca - 85 740 95 05, 85 740 95 07, dziecięcy obserwacyjno-zakaźny - 85 740 94 97, 85 740 95 56.

Uniwersytecki Dziecięcy Szpital Kliniczny, ul. Waszyngtona 17, izba przyjęć tel. 85 745 07 47, 85 745 07 58, dziecięce: onkologia, reanimacja, dziecięce: otolaryngologia, okulistyka, chirurgia, ortopedia.

Spec. ZOZ Gruźlicy i Chorób Płuc - gruźlica dorosłych.

KINA > BIAŁYSTOK

FORUM
(tel. 85-742-23-70) Białystok, ul. Legionowa 5

tytuł	godzina

Próba otwarta: Koncert na rożek, bęben i violę - spektakl na podstawie dramatu Jarosława Jakubowskiego inspirowanego życiem i twórczością Czesława Miłosza w wykonaniu Grupy Coincidentia i Burakura, godz. 19.00.

KINO HELIOS
Galeria Biała, ul. Czesława Miłosza 2, (tel. 85 710 81 90), www.heliosnet.pl

tytuł	godzina
3D Transformers 3	18.00, 21.00.
Auta 2	10.00, 12.15, 14.30, 16.45, 19.00.
3D Auta 2	9.30, 12.00, 14.30, 17.00, 19.30.
Spisek	21.30.
Super 8	13.30, 15.45, 19.45.
Beat the world. Taniec to moc!	13.45, 15.45, 17.45, 20.00, 22.15.
X-Men: Pierwsza klasa	14.00, 18.45.
Kac Vegas w Bangkoku (cyfra)	9.30, 11.45, 14.00, 16.15, 18.30, 20.45.
Kac Vegas w Bangkoku	11.00, 15.15, 17.30, 22.00.
Pożyczony narzeczony	10.00, 12.00, 16.45, 21.30.
Piraci z Karaibów. Na nieznanych wodach	10.00, 12.45, 15.30, 18.15, 21.00.
3D Piraci z Karaibów. Na nieznanych wodach	22.00.
3D Gnomeo i Julia	13.15.
3D Kung Fu Panda 2	9.00, 11.15.
Kung Fu Panda 2	11.00.

Ceny biletów: Pon.-Czw. - 20 zł normalny, 16 zł ulgowy, 15zł*. Pt.-Ndz. - 22 zł normalny, 18 zł ulgowy, 17zł*

*dzieci do lat 12, seniorzy powyżej 60 lat.

Filmy 3D: Pon.-Czw. - 25 zł normalny, 21 zł ulgowy. Pt.-Ndz. - 27 zł normalny, 23 zł ulgowy.

KINO HELIOS
Galeria Alfa, ul. Świętojańska

tytuł	godzina
3D Transformers 3D	17.30, 20.30.
3D Auta	11.00, 13.30, 16.00, 18.30.
3D Piraci z Karaibów. Na nieznanych wodach	21.00.
Super 8	10.15, 12.30, 14.45, 17.00, 19.15, 21.30.
Maraton tańca	12.30, 14.30, 16.45, 19.30, 21.30.
Beat the world. Taniec to moc!	10.30, 13.15, 15.15, 19.00, 21.00.
Drzewo życia	20.45.
Kac Vegas w Bangkoku	11.15, 13.30, 15.45, 18.00, 20.15, 22.30.
Uwikłanie	10.45, 15.30, 18.15.
Kung Fu Panda 2 3D	10.45, 13.00, 15.15.
3D Gnomeo i Julia	11.00.
Hanna	11.00, 13.15, 17.15

Ceny biletów: Pon.-Czw. - 20 zł normalny, 16 zł ulgowy, 15zł*. Pt.-Ndz. - 22 zł normalny, 18 zł ulgowy, 17zł*

*dzieci do lat 12, seniorzy powyżej 60 lat.

Filmy 3D: Pon.-Czw. - 25 zł normalny, 21 zł ulgowy. Pt.-Ndz. - 27 zł normalny, 23 zł ulgowy.

TEATRY
Teatr Dramatyczny

tytuł	godzina
Przerwa urlopowa.	

Białostocki Teatr Lalek

tytuł	godzina
Wesele Figara	19.00.

KINA > BIAŁOSTOCCZYZNA

kino	tytuł	godzina
Białowieża Żubr	RIO	brak
Sokółka SOKÓŁ	Agent XXL. Rodzinny interes	brak

KINA > SUWALSZCZYZNA

kino	tytuł	godzina
Suwałki CINEMA LUMIERE	Auta 2 3D	12.15, 14.30, 16.45, 19.00
	Kung Fu Panda 2 3D	10.30
	Safari	11.00, 13.00
	Piraci z Karaibów. Na nieznanych wodach 3D	11.15
	Kac Vegas w Bangkoku	21.15
	Super 8	13.45, 16.00, 18.15
	Melancholia	17.30
	Drzewo życia	15.00, 20.00
	Transformers 3 3D	20.30
Augustów ISKRA	Kung Fu Panda 2 3D	17.15
	Beat The World. Taniec to moc	19.15

Bilety: 15zł (20 zł 3D), normalny, 13 zł (18 zł 3D) ulgowy

KINA > MAZURSKIE

kino	tytuł	godzina
Ełk POLONIA	Delfin Plum	16.00
	Sala samobójców	17.30
	Uwikłanie	19.45

KINA > ŁOMŻYŃSKIE

kino	tytuł	godzina
Łomża MILLENIUM	Kac Vegas w Bangkoku	20.00
	Auta 2	14.00, 16.00, 18.00

KINA > OSTROŁĘCKIE

kino	tytuł	godzina
Ostrołęka Jantar	Auta 2	14.00, 16.00, 18.00
	Pożyczony narzeczony	20.00



▲ **Beat the World: Taniec to moc**
Dramat/ Taneczny, Kanada 2011
▲ **reż.:** Robert Adetuyi
▲ **wyk.:** Tyrone Brown, Mishael Morgan, Nikki Grant, Ray Johnson,
Dla jednych taniec to pasja, dla innych jedyna ucieczka. Podczas międzynarodowych mistrzostw tańca Beat the World stawką jest coś znacznie więcej niż puchar. Tam można wygrać marzenia i zrealizować nadzieje.
▲ **Kino:** Helios w Białymstoku, Iskra w Augustowie.



▲ **Piraci z Karaibów: Na nieznanych wodach**
Fantasy/ Przygodowy, USA 2011
▲ **reż.: Rob Marshall**
▲ **wyk.:** Johnny Depp
Ścieżka życiowa kapitana Sparrowa krzyżuje się z kobietą z jego przeszłości.
▲ **Kino:** Cinema Lumiere w Suwałkach, Helios w Białymstoku, Iskra w Augustowie, Sokół w Sokółce, Dom Kultury w Łosicach.



▲ **Kod nieśmiertelności**
Science fiction, Dramat, Francja 2011
▲ **reż.: Duncan Jones**
▲ **wyk.:** Jake Gyllenhaal, Vera Farmiga, Michelle Monaghan, Russell Peters, Cas Anvar
Kapitan Colter Stevens budzi się w jadącym z dużą prędkością pociągu. Nie poznaje siedzącej obok niego dziewczyny, nie wie, gdzie jest. Po 8 minutach od jego przebudzenia pociąg eksploduje. Wtedy mężczyzna przekonuje się, że bierze udział w rządowym eksperymencie o nazwie: „Kod nieśmiertelności", który pozwala na... wejście w ciało innego człowieka na ostatnich 8 minut jego życia.
▲ **Kino:** Lotos w Dąbrowie Białostockiej, Tor w Czeremsze.



▲ **Tożsamość**
Kryminał/ Thriller, Wielka Brytania 2011
▲ **reż.: Jaume Collet-Serra**
▲ **wyk.:** Liam Neeson, Diane Kruger, January Jones, Aidan Quinn
Doktor Martin Harris budzi się po wypadku samochodowym w Berlinie i odkrywa, że jego żona go nie rozpoznaje, a jego tożsamość przyjął inny mężczyzna.
Nie wierzą mu władze, przez które jest ignorowany, poluje na niego tajemniczy zamachowiec...
▲ **Kino:** Polonia w Ełku.

BIAŁOSTOCCZYZNA

SŁUŻBA ZDROWIA

BIELSK PODLASKI Szpital, ul. Kleszczelowska 1, izba przyjęć - tel. (85) 833-27-50. **CZARNA BIAŁOSTOCKA** Przychodnia Rejonowa, ul. Torowa 1, tel. 85-710-19-99, 85-710-39-03. **HAJNÓWKA SPZOZ**, ul. Lipowa 190, fax 85-684-26-79, **Centralna Izba Przyjęć**, tel. 85-682-92-47, **ŁAPY** Szpital, Korczaka 23, tel. 85-715-28-36, 85-715-28-31; SPZOZ, Korczaka 2, 85-715-28-32, 85-715-28-33. **MOŃKI** Pogotowie, tel. 85-716-23-67; SP ZOZ centrala: 85-716-24-07, 85-716-25-52, 85-716-25-92, 85-716-26-50; **SOKÓŁKA** SPZOZ, ul. Sikorskiego 40, tel. 85-722-04-63; Niepubliczny ZOZ Przychodnia nr 1 „Medyk", ul. Piłsudskiego 9a, tel. 85-711-26-69; Niepubliczny Pielęgniarski ZOZ „Panaceum", ul. Piłsudskiego 9a, tel. 85-711-26-69; Niepubliczny Zakład Medycyny Szkolnej „SZKOL-MED", ul. Mickiewicza 2a, tel. 85-711-25-74; Niepubliczny ZOZ Przychodnia Stomatologiczno-Lekarska E&B Falkowscy, ul. Piłsudskiego 9a, tel. 85-711 90 66; Niepubliczny ZOZ „VITA" SC, ul. Sikorskiego 40, tel. 85-722-05-07; Niepubliczny ZOZ „PRO-MED", ul. Sikorskiego 40, tel. 85-722-04-72. **SIEMIATYCZE** SPZOZ, ul. Szpitalna 8, tel. 85-655-22-00, **SUPRAŚL** Przychodnia Rejonowa, ul. Dolna 2, tel. 85-718-35-23. **WASILKÓW** Przychodnia Rejonowa, ul. Kryńska 32, tel. 85-716-53-33.

TELEFONY ALARMOWE

HAJNÓWKA Policyjny telefon zaufania, tel. 85-682-50-55, **MOŃKI** Policja 997, tel. 85-716-22- 81. **SOKÓŁKA** Komenda Powiatowa Policji, tel. 85-711-02-12; Komenda Powiatowa Państwowej Straży Pożarnej, tel. 85-711-22-54.

RZECZNIK PRAW KONSUMENTA

BIELSK PODLASKI tel. 85-730-81-10 w. 42. **HAJNÓWKA** tel. 85-682-27-18 w. 112. **MOŃKI** tel. 85-716-61-00. **SIEMIATYCZE** tel. 85-655-27-11 w. 330. **SOKÓŁKA** tel. 85-711-08-76.

SUWALSZCZYZNA

TELEFONY INFORMACYJNE

AUGUSTÓW Informacja kolejowa 94-36; Informacja autobusowa 87-643-36-49; **SUWAŁKI** Informacja kolejowa 94-36; Informacja autobusowa 87-566-27-63; Biuro numerów 87-567-96-90; Biuro napraw telefonów 9696 (os. Północ), 914 (centrum).

TELEFONY ALARMOWE

AUGUSTÓW Policja 87-643-93-33; Straż Pożarna 998; Pogotowie Ratunkowe 999 lub 87-643-29-99; Pogotowie Energetyczne 991; SEJNY Policja 87-516-20-63; Straż Pożarna 998; Pogotowie Ratunkowe 999 albo 87-516-20-09; Pogotowie Energetyczne 87-516-20-87; Telefon Zaufania 87-517-33-33; **SUWAŁKI** Policja 87-567-24-03; Straż Pożarna 87-567-82-09; Pogotowie Ratunkowe 999 albo 87-567-25-70; Pogotowie Ciepłownicze 87-566-42-56; Pogotowie Drogowe 87-566-42-87; Pogotowie Energetyczne 991; Pogotowie Gazowe 992; Pogotowie Opiekuńcze 87-566-25-9; Telefon Zaufania 988 albo 87-566-25-40.

ŁOMŻYŃSKIE

TELEFONY ALARMOWE

Pogotowie Ratunkowe - 999; Policja - 997, oficerowie dyżurni policji: **Grajewo** - 86-272-22-21, **Kolno** - 86-278-27-25, **Łomża** - 86-316-54-61, **Wysokie Mazowieckie** - 86-275-22-11, **Zambrów** - 86-271-23-01, Straż Pożarna - 998, Pogotowie Gazowe - 992, Pogotowie Ciepłownicze - 993, Pogotowie Energetyczne - 991, Pogotowie Wodno-Kanalizacyjne - 994, Pogotowie Drogowe - 96-37, Pogotowie Weterynaryjne - 983, Pogotowie Opiekuńcze 86 216-64-39; Telefon Zaufania AA 86- 215 07 77.

TELEFONY INFORMACYJNE

Biuro Napraw Telefonów - 96-96, Informacja PKP: **Grajewo** - 86-272-35-85, **Szepietowo** - 275-18-22, Informacja PKS: **Grajewo** - 86-272-25-01, **Kolno** - 86-278-23-55, **Łomża** - 86-218-55-54, **Wysokie Mazowieckie** - 86-275-21-44, **Zambrów** - 86-271-31-97.

SŁUŻBA ZDROWIA

Pogotowie Ratunkowe: **CIECHANOWIEC**, tel. 86-277-19-99; **GRAJEWO**, tel. 86-272-27-00; **KOLNO**, 86-278-21-09; **ŁOMŻA**, centrala - 86-216-62-15; **ZAMBRÓW**, tel. 86-271-28-27.

APTEKI

ŁOMŻA, Apteka leków gotowych i recepturowych, ul. ks. Anny 2, tel. 86-219-89-28, czynna pn.-sob. 9-19, niedz. 9-16. Apteka „MEDICA" - leki gotowe, recepturowe, termokosmetyki: ul. Kazańska 6/2, tel. 86-216-80-89, czynna poniedziałek-piątek, godz. 9-19, sobota, godz. 9-15.

MAZURSKIE

TELEFONY ALARMOWE

Pogotowie Ratunkowe 999; Policja 997; Straż Pożarna 998; Pogotowie Gazowe 992; Pogotowie Ciepłownicze 993; Pogotowie Energetyczne 991; Pogotowie Wodno-Kanalizacyjne 994; Pogotowie Drogowe 954.

SŁUŻBA ZDROWIA

Ełk Mazurskie Centrum Zdrowia, ul. Baranki 24, Izba Przyjęć, tel. 87-620-95-12, Pogotowie Ratunkowe, ul. Baranki 24, tel. 87-620-22-22, Ambulatorium Chirurgiczne, ul. Baranki 24, tel. 87-620-95-12, Szpital Wojskowy, ul. Kościuszki 28, tel. 87-621-67-10, Pogotowie Ratunkowe, ul. Toruńska 6a, tel. 87-610-22-22.
GIŻYCKO Szpital Powiatowy, ul. Warszawska 41, tel. 87-428-52-71; Pogotowie Ratunkowe, ul. Bohaterów Westerplatte 4, tel. 87-428-55-55.
GOŁDAP Szpital Miejski, ul. Słoneczna 7, tel. 87-615-02-75; Pogotowie Ratunkowe, ul. Słoneczna 9, tel. 87-615-02-75. OLECKO Szpital Powiatowy, ul. Gołdapska 1, tel. 87-520-22-95; Pogotowie Ratunkowe, ul. Gołdapska 1, tel. 999.

TELEFONY INFORMACYJNE

Biuro napraw telefonów 9696; Informacja PKP 9436; Informacja PKS: w **Ełku** 87-610-33-52, w Giżycku 87-428-50-87, w **Gołdapi** 87-615-02-94, w **Olecku** 87-520-26-13; w **Węgorzewie** 87-427-25-51.

TELEFON ZAUFANIA

EŁK - 87-621-64-44; **GIŻYCKO** - 87-428 2-73.

RZECZNIK PRAW KONSUMENTÓW

EŁK Powiatowy Rzecznik Praw Konsumentów, tel. 87-621-83-22. **OLECKO** Powiatowy Rzecznik Praw Konsumentów, tel. 87-520-24-75 wew. 7.

OSTROŁĘCKIE

TELEFONY ALARMOWE

OSTROŁĘKA Pogotowie Ratunkowe 999, 29-764-35-44; Policja 997; Straż Pożarna 998; Pogotowie Gazowe 992; Pogotowie Ciepłownicze 993; Pogotowie Energetyczne 991; Pogotowie Wodno-Kanalizacyjne 994.

TELEFONY INFORMACYJNE

Informacja PKP 29-760-26-81; Informacja PKS 29-764-41-88.

RZECZNIK PRAW KONSUMENTÓW

Ostrołęka - 29-764-20-79.

TELEFON ZAUFANIA

Dla skłóconych małżeństw (0-xxxx-22) 29-728-64-35; Niebieska Linia dla ofiar przemocy w rodzinie 0-800-12-00-02; Pomarańczowa Linia 0-800-14-00-68.

SŁUŻBA ZDROWIA

OSTROŁĘKA Informacja Pogotowia 29-764-35-44.

RADIO

> JARD

Wiadomości od 7.00 - 22.00 na 5 minut przed pełną godziną; Prognoza pogody. o równej godzinie (przez całą dobę) Fotoradary. 8.00 do 17.00 (1 minutę po pełnej godzinie); przegląd prasy. 7.20, 8.20, 9.20; Konkursy. 8.40, 10.40, 17.10; Poranek z Radiem Jard. 6.00-9.00; Program religijny. 6.10 w każdą niedzielę; Ciekawostki cenowe. 8.30, 10.30, 12.30, 6.30, 18.30, 20.30; Dzień z Radiem Jard. 9.00-16.00; Rozmowa dnia. 10.10 pon.-pt.; Ciekawostki motoryzacyjne. 10.30, 16.30, 20.30; Jak i gdzie przyjemnie spędzić czas. 7.30, 9.30, 11.30, 13.30,17.30, 19.30, 21.30; Informator medyczny. 11.40 w każdą niedziel; Pozdrowienia ultrakrótkie. 12.00-14.00, 20.00-22.00; Audycja dla dzieci i młodzieży. 15.10 w każdą niedzielę; Wieczór z Radiem Jard. 16.00-22.00; Piosenki z Listy przebojów Greatest Hits 18.00-19.00; Przegląd wydarzeń kulturalnych. 21.10 pon. pt.; Lista przebojów Greatest Hits. po godz 22.00 w każdy piątek

> JARD 2

Stałe bloki programowe. 7-10 Poranek z Radiem Jard 2; 10-1 4 Dzień z Radiem Jard 2; 14-18 Popołudnie z Radiem Jard 2; 18-22 (24) Jard Mega SMS-Beat; 22-7 Noc z Radiem Jard 2. muzyka non-stop. Stałe punkty programowe. Wiadomości codziennie od 8 do 18. minutę przed pełną godziną; Prognoza pogody. od 7 do 22. od 8 do 18 cztery minuty po pełnej godzinie, o 7 oraz od 19 do 22 minutę przed pełną godziną; Informacje dla kierowców. Od 8 do 18. trzy minuty po pełnej godzinie; Propozycje kulturalne. Jak i gdzie przyjemnie spędzić czas. Jard 2 poleca. 8.35, 10.35, 12.35, 14.35, 16.35, 18.30. Powerplay.

> BIAŁYSTOK

Wiadomości Radia Białysto k co godzinę; Wiadomości Radia Białystok w skrócie: 6:30, 7:30, 8:30, 14:30; Sport: 7.05, 8.05, 17.05; 19.05, 21 .05; Ale jazda: 7:40, 8:40, 15:33.

2:00 Raport dnia; 5:00 Nowy Dzień; 5:30 Sowo o słowie; 5:45 Leśne opowieści Simony Kossak; 5:50 ARMiR; 8:50 Kabaret Jurki; 9:00 Najbliżej Ciebie; 10:15 Leśne opowieści Simony Kossak; 11:50 Słowo o słowie; 12.15 Czytam książki; 13:10 Jaga serwis; 14:00 Popołudnie z Radiem Białystok; 14:16 Kabaret Jurki; 17:15 Powieść; 18.30 Ukraińska dumka; 18:45 Pod znakiem Pogoni; 19:00 Wakacyjna Strefa Dobrej Muzyki, Prow. Andrzej Bajguz; 20:05 Jaga serwis; 22.00 Raport dnia - wiadomości z regionu; 22:30 Reportaż; 22:55 Wieczorne refleksje; 23:00 Wiadomości; 23:05 Jaga serwis; 23:15 Nocna Orkiestra Radia Białystok, oprac. Anna Maciorowska.

> RMF FM

Poniedziałek - piątek 0.00-6.00 pr. nocny; 6.00-9.00 pr. poranny.Jestem w Szoku; 9.00-13.00 pr. przedpołudniowy; 13.00-17.00 pr popołudniowy LIS-VEGAS; 17.00-20.00 Lista przebojów HOP-BĘC; 20.00-0.00 program wieczorny świat według Karpia. Sobota - niedziela 0.00-8.00 program nocny; 8.00-13.00 pr. przedpołudniowy; 13.00-18.00 pr. popołudniowy. Muza pod Waszym Nadzorem; 18.00-22.00 program wieczorny.

> RADIO 5

Wiadomości co godzinę 6.00-22.00; Prognoza pogody co godzinę 6.00-22.00. 5.08 Kalendarium; 5.35, 6.35, 7.20 Horoskop; 6.10 Urodzeni dzisiaj... 6.20 Echa najważniejszych wydarzeń wczorajszego dnia; 6.25 Kalendarium + imieniny + piosenka dla solenizantów; 6.45 Przegląd prasy; 7.20 Echa najważniejszych wydarzeń wczorajszego dnia; 7.45 Przegląd prasy; 8.35 Wybór piosenki dnia; 10.20 Pięć minut z polityką; 11.15 Gość Radia 5; 11.35 Telefon dla Ciebie; 12.20 Porady prawnika oraz Studio Infor; 12.30-13.00 Grająca Szafa Radia 5; 13.40 Quiz; 15.10-16.00 Grająca Szafa Radia 5; 15.20 Klakson; 17.00-18.00 Echa wielkiego świata. 18.30 Audycja. POPCORN MEGA SHOW.; 18.35 Pakiecik; 18.40 Quiz; 20:15 Opowieści nie całkiem zwyczajne.

Plotki, ploteczki...

Julia Roberts jako zła królowa



Aktorka zagra złą macochę w filmowej wersji „Królewny Śnieżki". Historia ma być mroczna, ale z elementami komediowymi. Do kin wejdzie w przyszłym roku.

Tom Hanks w podwójnej roli



Tom Hanks nie tylko wyreżyserował, ale też zagrał główną rolę w filmie „Larry Crown". Opowiada on o mężczyźnie w średnim wieku, który po stracie pracy postanawia się przekwalifikować i wraca do college'u. **(jm)**

Krzyżówka

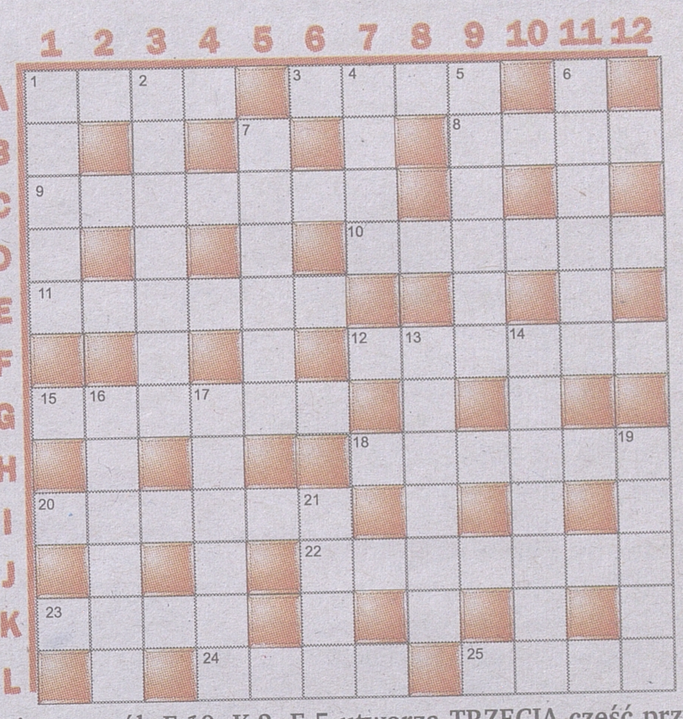

Litery z pól: F-10, K-2, E-5 utworzą TRZECIĄ część przysłowia.

POZIOMO: 1/ rewolwer bębenkowy. 3/ krótki miecz. 8/ leśny kot. 9/ duży, ciężki powóz. 10/ szkrab. 11/ taboret. 12/ grany z wieży kościoła Mariackiego. 15/ pomieszczenie dla samolotów. 18/ rodzaj cegły. 20/ literat. 22/ świder. 23/ gruby sznur. 24/ grzanka. 25/ nacięcie zębate.

PIONOWO: 1/ krzywa litera. 2/ Abraham, prezydent USA. 4/ halucynacja. 5/ zawodowy jeździec konny. 6/ 60 sekund. 7/ gama barw. 13/ kandydat do małżeństwa /dawniej/. 14/ zapisek w zeszycie. 16/ autor powieści „Serce". 17/ kolor ciemnoniebieski. 19/ owalny kwietnik. 21/ ćwiczenie na drążku. **„RAYEN"**

TVP 1



20.25 Droga do raju, Komedia, Polska 2008, 105 min
Ela samotnie wychowuje synka. Romansuje z kierowcą śmieciarki, zbuntowanym outsiderem. Gdy na drodze do ich szczęścia staje choroba, kobieta odkrywa, że ma niecodzienny dar.

6.00 Kawa czy herbata?; 8.00 Wiadomości; 8.05 Pogoda poranna; 8.10 Polityka przy kawie; 8.25 Telezakupy; 8.55 Budzik; 9.25 Kacper (8); 10.00 Świnka Peppa (16); 10.05 Koszmarny Karolek (64); 10.20 Łowcy smoków (18); 10.55 Pokój 107 (1/13) - serial komediowy; 11.25 Raj - program dla młodzieży; 12.00 Wiadomości; 12.10 Agrobiznes - magazyn rolniczy; 12.45 Klan (2018) - telenowela; 13.20 Klan (2019) - telenowela; 13.50 Królowie śródmieścia (2/13) - serial obyczajowy; 14.40 Przebojowa noc - rozrywka;
15.00 Wiadomości
15.10 Pogoda
15.15 Polska pięknieje - cykl reportaży
15.20 Plebania (1677) - telenowela
15.50 Życie ptaków (6) - serial dokumentalny
17.00 Teleexpress
17.15 Pogoda
17.25 Ja wam pokażę! (12/13) - serial obyczajowy
18.25 Szminka w wielkim mieście (2) - serial obyczajowy
19.10 Noddy w krainie zabawek - serial animowany
19.30 Wiadomości, sport, pogoda
20.25 Droga do raju - komedia, Polska 2008, wyk. Ilona Ostrowska, Przemysław Sadowski
22.10 Zaginiona (3/7) - serial obyczajowy
23.10 Euforia - program publicystyczny
0.15 Fałszerze. Powrót sfory (3) - serial sensacyjny
1.15 Poznań '56 - dramat historyczny, Polska 1996
3.15 Apteka pod Orłem - film dokumentalny

TVP 2



20.10 Superzioło, Komedia, USA 2001, 105 min
Silas i Jamal palą zioło, za sprawą którego uzyskują najwyższe noty podczas egzaminów na uniwersytet. Specyfik daje nadludzką moc, wiedzę i siłę. Niestety, jego zapasy wkrótce się kurczą.

5.20 Potrzebna od zaraz (24) - magazyn poradnikowy; 5.55 M.A.S.H. (255) - serial komediowy; 6.30 Egzamin z życia (44) - serial obyczajowy; 7.30 Na dobre i na złe (205) - serial obyczajowy; 8.30 Pytanie na śniadanie - lato - magazyn; 10.45 Telezakupy - program reklamowy; 11.15 Familiada - teleturniej; 11.50 Szczęśliwa 13 (3/13) - magazyn; 12.05 Masz prawo znać prawo (9) - magazyn poradnikowy; 12.25 Szansa na sukces - koncert laureatów 2009 (2) - rozrywka; 13.30 Doktor Martin (28/31) - serial obyczajowy; 14.25 Lokatorzy (6) - serial komediowy;
15.00 Czterdziestolatek (6/21) - serial komediowy
15.50 Pytanie na lato
16.00 Panorama – kraj
16.15 Gorący temat - program publicystyczny
16.25 Pogoda
16.35 Europa da się lubić (49) - talk show
17.25 Jeden z dziesięciu
18.00 Panorama
18.20 Sport-telegram
18.25 Pogoda
18.35 Stawka większa niż życie (12/18) - serial wojenny
19.55 Kabaretowy Klub Dwójki (2) - kabaret i satyra
20.10 Superzioło - komedia, USA 2001, wyk. Method Man, Redman, Obba Babatundé
21.55 Zabójcze umysły (5/24) - serial kryminalny
22.50 Kryminalne zagadki Las Vegas (3/17)
23.40 Pitbull (5, 6)
1.35 Pogranicze w ogniu (2/24)
2.45 Zemsta niedźwiedzicy - thriller, Kanada 2007
4.15 Potrzebna od zaraz (25, 26) - magazyn poradnikowy

TVP BIAŁYSTOK



20.00 Serwis info, Magazyn informacyjny, 10 min
Aktualne wiadomości z kraju i ze świata. Relacje korespondentów na temat bieżącej sytuacji politycznej, społecznej i gospodarczej. Codzienny, profesjonalny serwis informacyjny.

5.10 Teleplotki; 5.35 Raport z Polski; 5.55 Info poranek; 6.00 Magazyny informacyjne; 7.52 Twoja@ sprawa; 8.00 Magazyny informacyjne; 10.12 Biznes - otwarcie dnia; 10.21 Magazyny informacyjne; 10.50 Gość poranka; 11.00 Magazyny informacyjne; 12.17 Biznes; 12.27 Magazyny informacyjne; 13.10 Raport z Polski; 13.26 Magazyny informacyjne;
15.10 Raport z Polski
15.30 Serwis info, pogoda
15.55 Serwis sportowy
16.00 Rozmowa dnia
16.15 Biznes
16.25 Prognoza pogody
16.30 Serwis info
16.57 Prognoza pogody
17.05 Szerokiej drogi! magazyn
17.10 Tydzień Białoruski - program mniejszości narodowych
17.30 Przegląd Ukraiński - program mniejszości narodowych
17.40 Ahora Espanol - hiszpański
17.50 Czas na zmiany – inwestycje PROW
18.05 Reportaż
18.30 Obiektyw
19.05 Gość dnia - program publicystyczny
19.20 Mistrzowie dokumentu
20.00 Serwis info
20.10 Minęła 20-ta, pogoda
21.06 Raport z Polski
21.30 Serwis info, pogoda
21.45 Obiektyw, Short Sport
22.05 Gość dnia
22.17 Magazyny informacyjne
23.50 Sportowy wieczór
0.12 Szerokie tory (79)
0.38 Byłem gangsterem (3/6)
1.13 Minęła 20-ta
1.58 Raport z Polski
2.18 Magazyny informacyjne
3.42 Sportowy wieczór
3.55 Reportaże z prawdziwego...

POLSAT



20.35 Olimpiada, Komedia, USA 2005, 1 25 min
Steve zwraca się o pomoc finansową do wuja. Ten tkwi w długach, lecz wpada na pomysł, jak zdobyć gotówkę. Steve, udając niepełnosprawnego, ma wziąć udział w olimpiadzie specjalnej.

5.00 Wstawaj! Gramy! (1620) - rozrywka; 6.00 Nowy dzień z Polsat News - magazyn informacyjny; 7.30 Pinky i Mózg (1); 7.45 TV market - program reklamowy; 8.00 Kudłaty i Scooby Doo na tropie (4) - serial animowany; 8.30 Gumisie (11) - serial animowany; 9.00 Rodzina zastępcza plus (248) - serial komediowy; 10.00 Daleko od noszy (85) - serial komediowy; 10.30 Świat według Kiepskich (335) - serial komediowy; 11.00 Malanowski i Partnerzy (34) - serial fabularno-dokumentalny; 11.30 Malanowski i Partnerzy (35) - serial fabularno-dokumentalny; 12.00 Dom nie do poznania (204) - reality show; 13.00 Ostry dyżur (15) - serial obyczajowy; 14.00 Miodowe lata (7) - serial komediowy; 14.45 Szpilki na Giewoncie (7) - serial komediowy;
15.50 Wydarzenia - wiadomości
16.10 Pogoda
16.15 Interwencja - magazyn reporterów
16.45 Dlaczego ja? (142) - serial fabularno-dokumentalny
17.45 Trudne sprawy (23) - serial fabularno-dokumentalny
18.50 Wydarzenia, sport, pogoda
19.30 Świat według Kiepskich (26, 270) - serial komediowy
20.35 Olimpiada - komedia, USA 2005, wyk. Johnny Knoxville, Brian Cox, Katherine Heigl
22.40 Tylko muzyka. Must be the music (3)
0.10 Dopóki śmierć nas nie rozłączy (17, 18) - serial komediowy
1.00 Zagadkowa noc (614) - quiz
3.00 Zza kamery... (78) - magazyn filmowy
3.15 Tajemnice losu (729) - magazyn

TVN



20.50 Quest, Film sensacyjny, USA 1996, 1 20 min
Historia młodego chłopaka, który uciekając przed gangsterami, dostaje się na statek do Hongkongu, na który napadają piraci. Bohater zostaje mistrzem wschodnich sztuk walki.

5.15 Granie na śniadanie - teleturniej interaktywny; 6.00 Mango – Telezakupy - program reklamowy; 8.00 Rozmowy w toku - talk show; 9.00 Milionerzy - teleturniej; 10.00 Dwóch i pół (4/24) - serial komediowy; 10.30 Dwóch i pół (5/24) - serial komediowy; 11.00 BrzydUla (81) - serial obyczajowy; 11.30 BrzydUla (82) - serial obyczajowy; 12.00 Na Wspólnej (1321) - serial obyczajowy; 12.25 Na Wspólnej (1322) - serial obyczajowy; 12.55 Na Wspólnej (1323) - serial obyczajowy; 13.20 Sąd rodzinny - serial fabularno-dokumentalny; 14.15 Detektywi; 14.50 W-11 wydział śledczy;
15.30 Plotkara (9) - serial komediowy. Gdy Dan dowiaduje się, że Serena i jej rodzina nie mają planów na Święto Dziękczynienia, postanawia zaprosić ich do siebie.
16.25 Rozmowy w toku
17.25 Sędzia Anna Maria Wesołowska - serial fabularno-dokumentalny
18.25 Detektywi - serial fabularno-dokumentalny
19.00 Fakty, sport, pogoda
19.50 Uwaga! - magazyn
20.05 W-11 wydział śledczy - serial fabularno-dokumentalny
20.50 Quest - film sensacyjny, USA 1996, wyk. Jean-Claude van Damme, Roger Moore, James Remar
22.50 Odwet - film sensacyjny, USA/Niemcy 2003, wyk. Vin Diesel, Larenz Tate, Timothy Olyphant
1.05 Uwaga!
1.25 Arkana magii
2.45 Nic straconego - powtórki programów

TV4



21.00 Mojave Moon, Dramat obyczajowy, USA 1996, 120 min
Al spotyka w kawiarni Elie, która szuka kogoś, kto mógłby podwieźć ją na pustynię. Dziewczyna wybiera się do matki. Al postanawia jej pomóc dotrzeć na miejsce.

5.05 Kinomaniak - magazyn filmowy; 5.25 Zbuntowani (47) - serial obyczajowy; 6.15 Muzyczne listy - magazyn muzyczny; 7.20 Słoneczny patrol (213) - serial przygodowy; 8.25 Dziewczyny z fortuną - teleturniej; 9.05 TV market - program reklamowy; 9.25 Triumf miłości (19); 10.25 Na południe (2); 11.25 Zaklęta miłość (16); 12.25 Muzyczne listy - magazyn muzyczny; 13.30 Kinomaniak - magazyn filmowy; 14.00 Dziewczyny z fortuną - teleturniej;
15.00 Galileo (30) - program popularnonaukowy
16.00 Na południe (3) - serial przygodowy
17.00 Zaklęta miłość (17) - telenowela
18.00 Łebski Harry (22) - serial animowany
18.30 Inspektor Gadżet (22) - serial animowany
19.00 Triumf miłości (20) - telenowela
20.00 Galileo (201) - program popularnonaukowy. Autorzy sprawdzają bezpieczeństwo na lotniskach oraz testują mity na temat blondynek i brunetek, zastanawiając się, czy kolor włosów ma znaczenie.
21.00 Mojave Moon - dramat obyczajowy, USA 1996, wyk. Danny Aiello, Anne Archer, Michael Biehn
23.00 Lęk pierwotny - thriller, USA 1996, wyk. Richard Gere, Laura Linney, Edward Norton
1.35 Galileo - program popularnonaukowy
2.35 Kroniki Piotra Bałtroczyka z Warmii (3)
3.25 Muzyczne listy
4.15 Kinomaniak

TVP POLONIA



20.15 Temida, Serial kryminalny, Polska 1986, 105 min
Lata 30. Hrabia Rotter zostaje oskarżony o zabójstwo kilkunastoletniego szwagra. Proces przedłuża się, ponieważ oskarżony i świadkowie nie mówią prawdy.

5.05 Szansa na sukces (177) - rozrywka; 6.00 Opowiedz nam swoją historię (13/48) - talk show; 6.50 Matylda (10) - serial animowany; 7.00 Gruby (6/14) - serial młodzieżowy; 7.35 Dwie strony medalu (29); 8.00 Bądź wierny aż do śmierci - reportaż; 8.30 Pytanie na śniadanie – lato - magazyn; 10.55 Smaki czasu z Karolem Okrasą (30) - magazyn kulinarny; 11.25 Barwy szczęścia (389); 12.00 Wiadomości; 12.15 Spółka rodzinna (13) - serial komediowy; 12.50 Złotopolscy (203) - telenowela; 13.20 Ranczo (19/169); 14.15 Polska 24 - magazyn publicystyczny; 14.50 Mazurska Noc Kabaretowa (3) - program artystyczny;
15.50 Przyłbice i kaptury (7) - serial przygodowy, Polska 1984
17.00 Teleexpress
17.20 Opowiedz nam swoją historię (14) - talk show
18.10 Spółka rodzinna (13) - serial komediowy, Polska 1994
18.50 Błękitne wakacje - magazyn żeglarski
19.15 Pomysłowy Dobromir (2) - serial animowany
19.30 Wiadomości
20.00 Sport
20.15 Temida (3) - serial kryminalny
22.00 Pogoda
22.05 Polska 24 - magazyn informacyjny
22.40 W hołdzie Ignacemu Janowi Paderewskiemu
0.25 Gra w miasta (38)
0.45 Spółka rodzinna (13)
1.15 Pomysłowy Dobromir
1.30 Wiadomości, sport
2.10 Komediantka (1)
3.05 Polska 24
3.40 Barwy szczęścia (389)
4.10 Sukces (27, 28)

Boks >>

Hetman zdobył Długi Targ

Niecodzienna sceneria towarzyszyła bokserskiemu Memoriałowi im. Zygmunta Chychyły. Pięściarze walczyli na ringu ustawionym na Długim Targu w Gdańsku. Tłumy kibiców oklaskiwały m.in. bardzo dobre występy zawodników Hetmana Białystok.

Turniej rozegrano w sześciu kategoriach wagowych, a hetmańscy triumfowali w dwóch z nich. W kat. 81 kg zwyciężył Patryk Rostkowski. W finale pokonał 2:1 Adama Kośmidra z Tygrysa Elbląg.

– Wynik jest małym nieporozumieniem, bo Rostkowski zdecydowanie dominował i powinien wygrać jednogłośnie – zaznacza Stanisław Wąsowski, trener Hetmana.

W kat. +91 kg po zwycięstwo sięgnął Patryk Rostkowski. Białostoczanin w półfinale pokonał młodzieżowego mistrza Niemiec Christiana Lewandowskiego, a w finale nie dał najmniejszych szans Marcinowi Śnitko (Tygrys Elbląg).

– Blisko pierwszego miejsca był również w kategorii 60 kg Paweł Trypuć. W finale zmierzył się z Niemcem ormiańskiego pochodzenia Robertem Hartunjanem – dodaje Wąsowski. – Paweł przegrał 0:3, ale zaprezentował przyzwoity boks i jestem zadowolony z jego postawy. W ogóle cieszę, że w silnej obsadzie nasi młodzi pięściarze pokazali się z dobrej strony – dodaje szkoleniowiec.

Turniej w Gdańsku zakończył pierwszą część sezonu. W lipcu białostoczanie mają wolne. Hetman treningi wznowi na początku sierpnia.

(KS)

Sport motorowodny >> Mistrzostwa świata Endurance w Augustowie

Po Necku dwie setki na godzinę

GW patronat

Bartłomiej Marszałek w barwach temu Balt-Yacht będzie walczył w Augustowie o mistrzostwo świata w konkurencji łodzi wytrzymałościowych.

Miłosz Karbowski
mkarbowski@wspolczesna.pl

Czempionat globu rozgrywa się w tym roku w dwóch eliminacjach. Pierwsza, 24-godzinny wyścig, odbyła się w Rouen, we Francji, druga czeka nas w najbliższą niedzielę w Augustowie. Na jeziorze Necko pojawią się łodzie w klasach C1, C2, C3, czyli o pojemności od 1000 do 3000 cm 3.

– Zgłosiło się 15 teamów. W tym dwa augustowskich stoczni – Balt-Yachtu i Ślepska. Oba startują w klasie C2, a Bartłomiej Marszałek ma szansę na tytuł mistrza świata – mówi Krzysztof Andruszkiewicz, wiceprezes Sparty Augustów, głównego organizatora zawodów.

K. Andruszkiewicz



Bartłomiej Marszałek i jego ojciec Waldemar prezentują wodny „bolid" Formuły 1. Ta łódź pomknie w sobotę Neckiem z prędkością grubo przekraczającą 200 kilometrów na godzinę.

Marszałek będzie główną postacią imprezy. W Augustowie towarzyszy mu ojciec, Waldemar, najsłynniejszy polski motorowodniak w historii. 27-letni Marszałek junior to wschodząca gwiazda Formuły 1. Taki cykl jest organizowany na wzór samochodowej F1. W debiucie w tym sezonie w Portugalii, w obecności 30 tysięcy widzów, Polak zajął bardzo wysokie 12. miejsce.

– Dzień przed zawodami, w sobotę na Necku odbędzie się wielki show z udziałem Bartka. Wsiądzie do łodzi, na której pływa w wyścigach Formuły 1. Dla porównania: w zawodach Endurance łódki mkną prędkością do 150 km na godzinę. „Bolid" F1 rozpędza się na wodzie do setki w 1,8 sekundy, a osiąga szybkość do 260 km/h! To są niesamowite przeciążenia. Taką jazdę będzie można zobaczyć w sobotę podczas pokazu – mówi Andruszkiewicz.

„Necko Water Show" zacznie się o godz. 13. Wyścig główny dzień później, w niedzielę o 9 rano. Nie zabraknie też dodatkowych atrakcji. O imprezie jeszcze napiszemy.

Rolki >> V Bieg Ursynowa

Łapuć coraz szybszy

Z prędkością 27,11 kilometrów na godzinę mknął do mety V Biegu Ursynowa na rolkach Edmund Łapuć. Nasz jedyny reprezentant Podlasia w tym sporcie 10 kilometrów pokonał w czasie 22:08 zajmując 39. miejsce w klasyfikacji generalnej, a pierwsze w kategorii M-60.

Rezultatem tym białostoczanin pobił swój rekord życiowy i osiągnął jeden z lepszych wyników w Polsce w swojej kategorii wiekowej. Do zwycięzcy 26-letniego Roberta Kustry pan Edmund stracił zaledwie 6 minut i 13 sekund.

– Jestem w stanie osiągać jeszcze lepsze wyniki, jednak na przeszkodzie stają wysokie ceny sprzętu. Np. komplet łożysk ceramicznych, których w rolkach jest szesnaście kosztuje około 2000 złotych – mówi Łapuć.

(mark)

archiwum



Edmund Łapuć na Ursynowie zajął 1. miejsce w kat. M-60

Koszykówka >> Mistrzostwa Europy – Polska 2011

Turniej wielkich niespodzianek

Na półmetku rywalizacji koszykarek turniej rozgrywany w Polsce można nazwać mistrzostwami niespodzianek. W ćwierćfinałach zabraknie trzeciej drużyny z 2009 roku Hiszpanii oraz czwartej Białorusi. Komplet zwycięstw po dwóch etapach ma tylko Czarnogóra.

Do niespodziewanych rozstrzygnięć wypada zaliczyć niestety także występ Polek, które nie zdołały awansować do ćwierćfinałów. Zespół Dariusza Maciejewskiego zakończył EuroBasket na 11. pozycji ex aequo z Brytyjkami. To najgorszy występ w finałach ME.

Tym samym biało-czerwone straciły szansę na zmagania o igrzyska olimpijskie, gdyż to właśnie ćwierćfinaliści rozstrzygną w Łodzi, kto zdobędzie jedno pewne miejsce (mistrz), a kto wywalczy prawo startu w dodatkowym turnieju kwalifikacyjnym do Londynu. Odbędzie się on za rok, prawdopodobnie w Europie.

Sukcesy odniosły drużyny, które do tej pory nie odgrywały wielkiej roli: Chorwacja, Turcja i rewelacja, debiutująca w EuroBaskecie Czarnogóra.

(PAP)

PAP



Litwa i Czechy zagrają w ćwierćfinałach Eurobasketu

Grupa E (Bydgoszcz): Rosja – Wielka Brytania 62:59, Czechy – Litwa 63:59, Turcja – Białoruś 65:56.

1. Czechy	5	9	301:286
2. Litwa	5	9	331:288
3. Rosja	5	8	326:317
4. Turcja	5	7	303:313
5. Białoruś	5	7	285:291
6. W. Brytania	5	5	264:305

Pary ćwierćfinałowe:
środa: Łotwa – Rosja godz. 18, Czechy - Chorwacja godz. 20.30.
czwartek: Czarnogóra – Turcja godz. 18, Litwa – Francja godz. 20.30.

GAZETA WSPÓŁCZESNA

Media Regionalne Spółka z o.o. 00-838 Warszawa, ul. Prosta 51. **Redakcja:** 15-419, Białystok, ul. św. Mikołaja 1; **Dyrektor Zarządzający Oddziału:** Krzysztof Paliński; **Redaktor Naczelny:** Konrad Kruszewski – tel. 85 748 74 00, fax 85 748 74 01; **Sekretariat Redakcji** – tel. 85 748 74 74; **Dział Sportowy** – tel. 85 748 74 80; **Dział Magazynu** – tel. 85 748 74 58. **Biuro Reklam i Ogłoszeń** – tel. 85 748 74 30; **KRAMIK** – tel. 85 748 74 48; **Przedstawiciele Handlowi** – tel. 85 748 74 41.
ODDZIAŁY REDAKCJI: BIELSK PODLASKI tel./fax 85 730 67 86; **SUWAŁKI** tel./fax 87 566 30 00, 87 563 14 83, **biuro ogłoszeń** – tel./fax 87 566 57 26; **ŁOMŻA** tel. 86 216 78 99, 86 215 10 25, **biuro ogłoszeń** – tel/fax. 86 216 56 97; **GRAJEWO** tel. 86 273 80 33, **biuro ogłoszeń** – tel./fax 86 272 89 15; **EŁK** tel. 87 621 59 16, 87 621 08 05, fax 87 610 85 05, **biuro ogłoszeń** – tel. 87 610 85 05.
Druk: Drukarnia w Ignatkach, Ignatki 40/2, 16-001 Kleosin.
Prenumeratę przyjmują „RUCH" SA (Białystok, Ełk, Łomża, Ostrołęka), Urzędy Pocztowe oraz listonosze do 20. każdego miesiąca; informacje: **Dział Kolportażu** – tel./fax 85 748 74 24.
Nr indeksu 350133. Redakcja nie odpowiada za treść reklam i ogłoszeń.
Na podstawie art. 25 ust. 1 pkt 1 b ustawy z dnia 4 lutego 1994 r. o prawie autorskim i prawach pokrewnych Media Regionalne Sp. z o.o. zastrzega, że dalsze rozpowszechnianie materiałów opublikowanych w „Gazecie Współczesnej" jest zabronione bez zgody Wydawcy.





Maria Szarapowa rozbiła Dominikę Cibulkovą 6:1, 6:1 i awansowała do półfinału turnieju w Wimbledonie. O finał Rosjanka zagra z Niemką Sabiną Lisicką, która pokonała Marion Bartoli (Francja) 6:4, 6:7, 6:1.

Siatkówka >>

Miecz spadł na Matlaka

Jerzy Matlak został we wtorek odwołany z funkcji trenera reprezentacji Polski siatkarek – poinformował PZPS na swojej stronie internetowej. Decyzję podjął obradujący w Konstancinie pod Warszawą zarząd związku.

Szkoleniowiec, przebywający obecnie z kadrą na zgrupowaniu w Szczyrku, nie krył zaskoczenia.

– Wiedziałem, że zarząd związku zbiera się w Warszawie, ale też moja osoba nie miała być głównym punktem programu – mówi Matlak. – Z drugiej strony nade mną już od kilku miesięcy wisiało to odwołanie. Bez przerwy, od momentu powrotu reprezentacji z mistrzostw świata, pojawiały się jakieś zaczepki. Miecz nad moją głową ciągle wisiał, mimo że przez dwa lata nic nie spartoliłem. Zdobyłem brązowy medal mistrzostw Europy, dziewiąte miejsce mistrzostw świata, więc wyniki miałem lepsze niż oczekiwano. Nie było żadnych przyczyn, żeby mnie odwołać. Ani wynikowych, ani obyczajowych. Widocznie znalazł się jednak inny powód, ale oficjalnie mi go nie przedstawiono – dodaje były już selekcjoner.

Jak poinformował rzecznik prasowy PZPS Kamil Fedorowicz, w środę ma dojść do spotkania prezesa związku Mirosława Przedpełskiego z odwołanym trenerem. – Szkoleniowiec zostanie powiadomiony o przyczynach zwolnienia. Po tej rozmowie można się także spodziewać oficjalnego komunikatu związku – powiedział Fedorowicz.

Matlak przyznał, że formą odwołania jest zniesmaczony. – Powiadomienie o tym za pomocą komunikatu na stronie internetowej, nie uprzedzając mnie wcześniej, świadczy tylko o ludziach, którzy ten komunikat wydali – podsumował trener.

Drużyna narodowa obecnie przebywa na zgrupowaniu w Szczyrku. W turnieju o Puchar Jelcyna w Jekaterynburgu (5-10 lipca) poprowadzi ją Wiesław Popik, który niedawno został asystentem Matlaka. **(PAP, milk)**

Piłka nożna >> W Sokółce przygotowania do nowego sezonu rozpoczęte

Sokół trenuje i czeka na licencję

Na pierwszym treningu Sokoła Sokółka zjawiło się 22 piłkarzy. Z gry w drużynie zrezygnował tylko Michał Kopeć.

Mariusz Klimaszewski
mklimaszewski@wspolczesna.pl

Dziś w siedzibie Polskiego Związku Piłki Nożnej zadecyduje się czy dwa podlaskie kluby Sokół Sokółka i Ruch Wysokie Mazowieckie otrzymają licencję na grę w II lidze.

– Szykujemy wszystkie dokumenty, o które nas proszono i jedziemy z nimi do Warszawy. Jesteśmy dobrej myśli co do otrzymania licencji – zapewniał nas wczoraj prezes Sokoła Maciej Górski.

Nie czekając jednak na decyzję, w której lidze występować będzie Sokół jego piłkarze pod wodzą trenera Witolda Mroziewskiego rozpoczęli od poniedziałku przygotowania do nowego sezonu.

– Na treningu stawiło się dwudziestu dwóch piłkarzy. Nie przyjechał jedynie Michał Kopeć, który zrezygnował z gry w naszym klubie. Fakt, że nie było także Roberta Wesołowskiego, ale ten zawodnik jest kontuzjowany – powiedział nam wczoraj szkoleniowiec Sokoła.

Z zespołem na pełnych obrotach trenuje już Łukasz Trudnos, a przypomnijmy, że pierwszy bramkarz Sokoła nie grał połowę rundy wiosennej poprzedniego sezonu z powodu kontuzji.



Przygotowania Sokoła przebiegać będą w sprinterskim tempie. Liga rusza już 23 lipca. Na zdjęciu Michał Mościński.

– Rozpoczynamy od dwóch jednostek treningowych w środy, czwartki i piątki. Zajęcia będą intensywne. Musimy się dobrze przygotować do nowego sezonu, który rozpoczyna się już 23-24 lipca, a poprzedzony zostanie jeszcze pucharowym meczem 20 lipca – mówi Mroziewski, któremu umowa z klubem kończy się 30 czerwca, ale najprawdopodobnie zostanie przedłużona.

– Jestem gotowy pomóc klubowi i drużynie z Sokółki. Czeka nas jednak dużo pracy organizacyjnej i sportowej – stwierdza szkoleniowiec pytany o jego przyszłość w Sokole.

Trener ma już przygotowany cały plan przygotowań. – Rozegramy cztery sparingi: 6, 9, 13 i 16 lipca i w tej chwili trwa dogrywanie rywali, z którymi się zmierzymy. Zgrupowania nie będzie. Rozglądamy się także za nowymi piłkarzami. Na pewno potrzebujemy pomocnika i napastnika, jak również młodzieżowców – dodaje Mroziewski, zwracając jeszcze uwagę na reorganizację rozgrywek, która może wkrótce nastąpić.

– W czwartek, 30 czerwca PZPN ma obradować nad reorganizacją drugoligowych rozgrywek. Niewykluczone, że utworzona zostanie tylko jedna grupa II ligi. W mojej prawie 30-letniej pracy trenerskiej przeżyłem już chyba z dziesięć takich zmian i wszystkie miały służyć polepszeniu poziomu piłki nożnej. Efektów jednak te reorganizacje nie przyniosły żadnych. A jak będzie tym razem? – pyta się retorycznie szkoleniowiec Sokoła. ▲

Jagiellonia u prezydenta



A. Chomicz

Prezydent Białegostoku Tadeusz Truskolaski spotkał się wczoraj w Pałacyku Gościnnym z piłkarzami Jagiellonii Białystok. Podziękował im za wyniki osiągnięte w ostatnim sezonie i życzył powodzenia w rywalizacji pucharowej. Nagrodził ich także kwotą 500 tysięcy złotych przyznaną z budżetu miasta.

Siatkówka >> Ślepsk Suwałki blisko skompletowania kadry

Będą młodzi, groźni i nieobliczalni

Ślepsk Suwałki może znów być rewelacją rozgrywek I ligi siatkarzy. Skład przeszedł gruntowną przemianę, ale mimo to wygląda obiecująco.

– Będzie na pewno ciekawie. Mamy bardzo młody zespół, przeciętna wieku wynosi 22 lata. Jest kilku 19-latków. Trudno cokolwiek obiecywać. Jedno tylko jest pewne – czeka nas masa pracy, by to poukładać. Będziemy dużo trenować – zapowiada szkoleniowiec Ślepska Adam Aleksandrowicz.

Tylko ostatnie formalności zostały w kwestii pozyskania 23-letniego Jakuba Radomskiego, mierzącego ponad 2 metry przyjmującego Jadaru Radom oraz Kamila Dębca, libero z drużyny Skry Bełchatów występującej w Młodej PlusLidze. Bardzo blisko przyjścia do Suwałk jest jeszcze jeden dobry przyjmujący z I ligi. To byłby koniec wzmocnień, ewentualnie klub może podpisać kontrakt z drugim libero.

W. Drażbka



Jakub Radomski (tyłem) będzie blokowany przez siatkarzy Ślepska (jasne stroje) już tylko na treningach

Ślepsk zacznie przygotowania 1 sierpnia. Sezon zainauguruje 1 października w Będzinie z tamtejszym MOS-em.

– Będziemy się przygotowywać na własnych obiektach. Mamy sporo nowego sprzętu do ćwiczeń, jak np. maszyna do zagrywek. To nam wystarczy. Unikniemy w ten sposób kosztów wyjazdu na zgrupowanie – mówi Aleksandrowicz.

▲ **Aktualna kadra Ślepska Suwałki**
Rozgrywający: Łukasz Jurkojć, Kamil Szewczyk (przyszedł z Metra Warszawa), Jacek Malczewski (pełnić będzie funkcję II trenera)
Przyjmujący: Kamil Skrzypkowski, Jakub Radomski (Jadar Radom), Jakub Rohnka (Młoda Delecta Bydgoszcz).
Atakujący: Dominik Wójcicki (Avia Świdnik), Tomasz Wasilewski (Powrót z MOS Wola Warszawa).
Środkowi: Michał Stępień (GTPS Gorzów Wlkp.), Bartosz Konieczny (Młoda Delecta), Łukasz Rudzewicz.
Libero: Kamil Dębiec (Młoda Skra Bełchatów). **(milk)**

OKS Olsztyn
Jagiellonia
0:2
Turcja
Białoruś
65:56
Czechy
Litwa
63:59

GW sport
www.wspolczesna.pl

Jutro o godz. 20.30 rozpocznie się spotkanie Jagiellonia Białystok – Irtysz Pawłodar



ISSN 0137-9488

Piłka nożna >> Już jutro pierwszy mecz I rundy eliminacji Ligi Europy

Wszyscy wierzą w Jagiellonię

Jutro Jagiellonia spotka się z Irtyszem Pawłodar. Jest zdecydowanym faworytem bukmacherów, kibiców i piłkarskich ekspertów.

Krzysztof Sokólski
ksokolski@wspolczesna.pl

Sympatycy Jagi nie wyobrażają sobie, aby ich drużyna nie uporała się z Kazachami. Podobnego zdania są firmy bukmacherskie. W zdecydowanej większości z nich kurs na zwycięstwo Jagi wynosi 1,2. Oznacza to, że za 10 postawionych złotych wygramy zaledwie 12. Znacznie bardziej można obłowić się typując remis lub wygraną Irtyszu. Za 10 zł postawione na remis firmy bukmacherskie zapłacą 55-60 zł, a za „dychę" zainwestowaną w triumf Kazachów można nawet zgarnąć 125 zł. Pewni sukcesu Jagiellonii są także futbolowi eksperci.

– Białostoczanie są faworytem, choć muszą zachować ostrożność – podkreśla Stefan Białas, były trener żółto-czerwonych, obecnie komentator telewizyjny. – Problemem może być fakt, że Jaga dopiero niedawno rozpoczęła okres przygotowawczy i dla niej będzie do pierwszy oficjalny mecz. Irtysz z kolei jest w trakcie sezonu. Skończyły się też czasy, że Kazachowie byli chłopcami do bicia. Nie wolno ich lekceważyć. Ale znając szefów białostockiego klubu i wartość zespołu, jestem przekonany, że Jagiellonia w pełni profesjonalnie podejdzie do konfrontacji z drużyną z Pawłodaru.



Fot. B. Maleszewska

Trener Michał Probierz (z prawej) w pogawędce z Tomaszem Frankowskim przed meczem z Irtyszem

Brak zwycięstwa i awansu do II rundy eliminacji Ligi Europy odebrane zostanie w kategoriach sensacji. – Nawet nie szukam słów, które określą taką sytuację, bo jej po prostu nie będzie. Jagiellonia jest zbyt mocnym zespołem, aby nie dać rady ekipie z Kazachstanu – dodaje Białas.

Były szkoleniowiec m.in. Jagi i Legii chwali też białostoczan za politykę kadrową: – Od jakichś trzech lat klub rozwija się. Latem też poczynił kilka wartościowych wzmocnień. Dawid Plizga jest zawodnikiem o uznanej marce, ale wiele pożytku Jagiellonia może mieć z Grzegorza Bartczaka. To niezły piłkarz, który na Podlasiu będzie chciał udowodnić swoją wartość.

Białas podkreśla również, że tak wczesne wejście w sezon nie musi się wcale odbić potem czkawką w lidze. – Jeśli Jaga będzie dobrze spisywać się w eliminacjach Ligi Europy, nabierze pewności siebie i rozpędu. To jej tylko pomoże w Ekstraklasie.

W żółto-czerwonych wierzy także Grzegorz Szerszenowicz, jeden z najbardziej doświadczonych szkoleniowców na Podlasiu. – Oglądałem ostatnio kilka treningów Jagi. Widać u chłopaków dużą mobilizację – mówi popularny „Żubr", mający na koncie pracę m.in. w Jagiellonii, Lechu Poznań, czy w Tunezji. – Co mi się rzuca w oczy to fakt, że nowi zawodnicy nie będą tylko uzupełnieniem, a autentycznym wzmocnieniem składu. Dlatego myślę, że nasz zespół awansuje do II rundy, choć łatwo nie będzie. Zwłaszcza w rewanżu. Jagę czeka daleka wyprawa w nieznane i trudny mecz na sztucznej murawie – przestrzega Szerszenowicz.

▲

Piłka nożna >>
Duży ból głowy z obroną



Fot. B. Maleszewska

Robert Arzumanjan wypadł ze składu Jagiellonii

Przed jutrzejszym spotkaniem z Irtyszem Pawłodar Jagiellonia ma sporo kłopotów kadrowych. Podczas poniedziałkowego wieczornego treningu kontuzji łydki nabawił się Robert Arzumanjan. Uraz wyglądał bardzo poważnie. Na szczęście nie doszło do żadnego zerwania mięśnia.

– Uszkodzone są włókna. W pierwszym meczu Robert nie zagra, ale zrobimy wszystko, aby gotowy był na rewanż – mówi Marcin Piechowski, odpowiedzialny za zdrowie zawodników.

Kontuzja Arzumanjana jest tym bardziej odczuwalna, że na kłopoty ze zdrowiem uskarża się dwóch innych obrońców – El Mehdi i Luka Pejović. Zwłaszcza brak tego drugiego byłby znacznym osłabieniem białostockiego zespołu.

Dziury w defensywie mogliby łatać Mladen Kascelan i Grzegorz Bartczak. Kascelan jednak też jest kontuzjowany, a co do Bartczaka, to wciąż musi nadrabiać zaległości w przygotowaniu fizycznym (ostatni mecz rozegrał w barwach Zagłębia w październiku minionego roku, niedawno zaliczył 45 minut w sparingu Jagi ze Śląskiem). **(KS)**

Przed meczem

▲ **Oficjalne trening.** Dzisiaj białostocka Jagiellonia i Irtysz Pawłodar przeprowadzą na stadionie miejskim oficjalne treningi przed meczem I rundy eliminacji Ligi Europy. Kazachowie ćwiczyć będą o godz. 18.30. Wcześniej odbędzie się konferencja prasowa z udziałem trenera zespołu z Pawłodaru. Z kolei o 20.30 na boisku pojawi się Jaga. Pół godziny wcześniej z dziennikarzami spotka się opiekun żółto-czerwonych, Michał Probierz.

▲ **70 akredytacji.** Na czwartkowy mecz Jagiellonii z Irtyszem akredytowało się 70 przedstawicieli mediów. Klub udzielił 34 akredytacje fotograficzne, 32 — prasowe, 7 radiowych oraz 7 telewizyjnych. **(KS)**

Piłka nożna >> Juniorzy starsi Jagiellonii Białystok w najlepszej czwórce kraju

Drugi raz 2:0 i awans do finału mistrzostw Polski

Juniorzy starsi Jagiellonii Białystok po raz drugi pokonali OKS 1945 Olsztyn 2:0 i tym samym awansowali do turnieju finałowego mistrzostw Polski, który rozegrany zostanie na początku lipca na stadionach województwa świętokrzyskiego.

Młodzi białostoczanie we wczorajszym spotkaniu w Olsztynie bronili dwubramkowej zaliczki wywalczonej w pierwszym pojedynku rozegranym na własnym stadionie.

Podopieczni trenera Artura Woronieckiego wcale jednak nie skupili się na defensywie, a wręcz przeciwnie. To oni posiadali inicjatywę na boisku i już w pierwszej połowie mieli kilka dobrych sytuacji. Jednak świetnie spisywał się olsztyński bramkarz.

Decydujące ciosy Jagiellonia zadała w drugiej połowie. Najpierw Kamil Zapolnik popisał się ładnym wolejem z około 16 metrów, a dwie minuty przed końcem meczu po akcji Rafała Bujnowskiego Mateusz Nikitin postawił kropkę nad i. **(mark)**

▲ **OKS 1945 Olsztyn – Jagiellonia Białystok 0:2 (0:0).**
Bramki: 0:1 – Zapolnik 59, 0:2 – Nikitin 88.
Jagiellonia: Nowajczyk (85 Lipka) – Butkiewicz, Porębski, Józefiak, Zawadzki (62 Siuchno) – Grudziński (70 Nikitin), Kądzior (75 Kurcewicz), Arłukowicz (65 Szóstko), Bujnowski – J. Pawłowski (57 Mackiewicz), Zapolnik (60 Budnik).
Pierwszy mecz: 2:0 dla Jagiellonii.
Awans: Jagiellonia.



Fot. W. Wojtkiewicz

Radość młodych piłkarzy Jagiellonii. Są w finale!