

Dziś 1. karta „PODRÓŻE" do nauki angielskiego

Pierwsza karta ze słówkami z cyklu „Podróże" w PREZENCIE! Czytaj więcej na str. 5.

DZIŚ
po południu / w nocy

5⁰ 0⁰ >>2

GAZETA Białostocka SPÓŁCZESNA

www.wspolczesna.pl

14 marca 2011
poniedziałek
49(17237)
1,60 zł (w tym 8% vat)

Cena gazety w prenumeracie pocztowej 1,13 zł.

ISSN 0137-9488

Białystok >> Kataklizm w Japonii to dla Kahori był szok. Bała się o swoją rodzinę.

Moi bliscy przeżyli piekło tsunami

Izabela Krzewska
ikrzewska@wspolczesna.pl

Kiedy zobaczyłam w telewizji, co się dzieje w Japonii byłam w szoku, nie mogłam w to uwierzyć. Martwiłam się o mamę. Mieszka zaledwie 50 metrów od brzegu Oceanu Spokojnego – opowiada Kahori Dąbrowski, Japonka, która od 8 miesięcy mieszka w Białymstoku wraz z córeczką i mężem Mariuszem. – Próbowałam się z nią skontaktować przez cały dzień. Ale komórki nie działały. Byłam zrozpaczona. Wreszcie dostałam od rodziny SMS-a, że wszystko w porządku.

Strach to norma

Jej rodzinny dom w miejscowości Minami-Soma (prefektura Fukushima) został w piątek dosłownie zmyty z powierzchni ziemi przez falę tsunami, wywołaną największym od 140 lat trzęsieniem ziemi w Japonii. Dramatyczne doniesienia mówią już o tysiącu ofiar i jeszcze większej liczbie zaginionych. – Moja mama straciła wszystko. Zdążyła tylko zabrać ze sobą psa – tłumaczy ze spokojem Kahori. – Wiem, że najpierw schroniła się w sali gimnastycznej szkoły, do której kiedyś chodziłam. Tam ewakuowano okolicznych mieszkańców. Choć nadal nie rozmawiałam z nią bezpośrednio, dostałam e-maila od siostry, że jest bezpieczna u niej w domu.

Mieszkańcy tej części Azji do wstrząsów są przyzwyczajeni. Zdarzają się one nawet kilka razy w tygodniu. Dlatego nauczyli się tak konstruować budynki, by były jak najbardziej wytrzymałe. Opracowali skuteczny system wczesnego ostrzegania. A radzenia sobie z zagrożeniem uczeni są już od przedszkola.



B. Mateszewska

– Uczucia towarzyszące trzęsieniu ziemi trudno sobie wyobrazić. Kiedy wszystko zaczyna się ruszać trzeba zachować spokój i nie panikować – tłumaczy Kahori, Japonka mieszkająca w Białymstoku.

Tego się nie zapomina

Jednocześnie wszyscy są jednak zgodni, że kataklizmu, jaki 3 dni temu nawiedził wyspę, nikt się nie spodziewał. – Strach przed trzęsieniem ziemi jest ogromny. Kto tego nie przeżył, ten nie wie o czym mówię – podkreśla mąż Kahori, Mariusz Dąbrowski. – Pamiętam trzęsienie o sile 5,9 w rejonie Zatoki Fukushima, która położona jest w pobliżu Sendai. Domem trzęsło tak mocno, że serce podeszło mi pod gardło. W takich sytuacjach trzeba działać szybko, spróbować otworzyć okno albo drzwi, żeby w razie tragedii nie zostać uwięzionym w pułapce. Największym zagrożeniem po trzęsieniu ziemi jest pożar. Tradycyjne domy japońskie płoną bardzo szybko, sam byłem świadkiem takiego pożaru. Pół godziny i zostaje pogorzelisko.

Skutki trudno przewidzieć

Oboje z żoną mają nadzieję, że Japonia szybko podniesie się po kataklizmie. Dzielnica Karasuzaki, w której jeszcze do niedawna stał dom matki Kahori, znajduje się jednak niedaleko elektrowni atomowej Fukushima 1 (w odległości ok. 40 km), gdzie w sobotę doszło do wybuchu. Nikt nie potrafi więc przewidzieć ostatecznych skutków piątkowego trzęsienia ziemi. ▲

>>Czytaj też w Magazynie
>>Więcej o sytuacji w Japonii na str. 7

Chcesz wiedzieć? Czytaj nas!

▲ **Naszym Czytelnikom proponujemy poradnik „ABC lokatora", a w nim:**

▲ wszystko o miejscu zamieszkania, meldunku, terminach i sposobie opłacania czynszu, kaucji oraz ochronie lokatora przed znacznymi podwyżkami opłat
>>Czytaj we wtorek

▲ kto jest właścicielem nieruchomości i jakie ma prawa oraz kto może liczyć na otrzymanie dodatku mieszkaniowego
>>Czytaj w środę

▲ jakie są prawa i obowiązki członków spółdzielni mieszkaniowych prawa i obowiązki osób tworzących wspólnotę mieszkaniową
>>Czytaj w czwartek

Raport 997:

▲ **42-latka zginęła w wypadku.** Do zdarzenia doszło w sobotę około godz. 7 we wsi Pułazie Świerże (pow. wysokomazowiecki). Jak ustalili policjanci, kierująca cinquecento na najprawdopodobniej śliskiej nawierzchni straciła panowanie nad pojazdem i zjechała na przeciwległy pas jezdni. Następnie uderzyła w ogrodzenie jednego z domostw, a potem jeszcze w drzewo. Niestety, 42-latka zginęła na miejscu. Policja wyjaśnia szczegóły wypadku.

▲ **Ukradli pieniądze przeznaczone dla chorych dzieci.** Do przestępstwa doszło w jednej z białostockich aptek, przy ul. Nowy Świat. W piątek troje młodych ludzi weszło do jej środka i, korzystając z chwilowej nieobecności pracowników, wyrwało z blatu zamocowaną skarbonkę i wybiegło na ulicę. Po kilku minutach policjanci zatrzymali sprawców: 18- i 14-latka oraz ich 16-letnią koleżankę. Mieli oni przy sobie blisko 500 zł. Pełnoletniemu z podejrzanych grozi do 10 lat więzienia. **(ika)**

>>Czytaj też na str. 2.

W numerze:



▲ **Augustów. Umowa na obwodnicę już jest.** Prace przy budowie augustowskiej obwodnicy rozpoczną się wiosną 2012 r. Pod warunkiem, że nie będzie problemów z uzyskaniem pozwolenia na budowę. – Postaramy się też skrócić czas inwestycji – zapowiada Dariusz Blocher, prezes spółki Budimex SA. – Mam nadzieję, że zdążymy do jesieni 2013 r. >>2

Z fiszkami angielski dla każdego!

Język angielski jest obecnie najbardziej rozpowszechnionym językiem na świecie. Podróżowanie bez znajomości choćby kilku angielskich zwrotów i słów, może być naprawdę trudne! Napisy na lotniskach, dworcach, w metrze, sklepach i urzędach są na całym świecie, poza językami narodowymi, właśnie po angielsku. Podróże kształcą. My zaś pomożemy Ci w poznaniu angielskich słówek. Zbieraj karty z naszej kolekcji! W tym tygodniu w całości poświęcimy je słówkom i zwrotom z kategorii: „Podróże". Poznacie z nami, w sumie, ponad 120 słówek i ponad 20 zwrotów związanych z podróżowaniem.

O naszej kolekcji „Karteczki edukacyjne do nauki języka angielskiego" czytaj na str. 5.

promocja

Metamorfozy
odkryj swoje piękno

Szarą myszkę trudno zauważyć

str. 8.

bial

Dziś >> 73 dzień roku

Imieniny **LEONA, MATYLDY**

wschód 5.45 **zachód** 17.29

wschód 10.38 **zachód** 2.42

Zdarzyło się 13-14 marca

1633 – Król Władysław IV Waza uznał formalnie Kościół prawosławny w Polsce.

1948 – Założono Muzeum Północno-Mazowieckie w Łomży.

1970 – SP nr 9 w Białymstoku weszła do finału popularnego telewizyjnego „Konkursu 5 milionów". Na mistrzostwach Polski w zapasach mistrzem wagi do 52 kg został białostoczanin Ryszard Grzegorzewski. (bm)

forum.wspolczesna.pl

Komentarz do tekstu „Ceny cukru idą w górę. Kto jest temu winny?"

Emigrant: **Nie narzekać, tylko uczyć się języków i emigrować z tego kraju. Jesteśmy warci lepszego traktowania, więc jedźmy tam, gdzie będą nas lepiej traktować: Niemcy (już od maja), Anglia, Irlandia, Norwegia itp. Wszędzie, byle nie tu... Smutne, ale prawdziwe.**

Podyskutuj na forum.wspolczesna.pl

Widziałeś, nagrałeś, zrobiłeś zdjęcie – przyślij do nas – wspolczesna24@wspolczesna.pl

Pogoda >> na jutro

po południu / w nocy

Białystok

5° 0°

Ciśnienie 1002 hPa

Łomża

6° 1°

Ciśnienie 1004 hPa

Suwałki

2° -1°

Ciśnienie 1000 hPa

Zachmurzenie duże z większymi przejaśnieniami. Miejscami przelotne opady deszczu, na Suwalszczyźnie także deszczu ze śniegiem. Wiatr umiarkowany, w nocy wzmagający się do silnego, północno-wschodni.

Kursy walut NBP

waluta	1$	1€	1£	1CHF
kupno	2,86▲	3,95▲	4,60▲	3,07▲
sprzedaż	2,91▲	4,03▲	4,69▲	3,12▲

GAZETA WSPÓŁCZESNA

Media Regionalne Spółka z o.o. 00-838 Warszawa, ul. Prosta 51. **Redakcja:** 15-419, Białystok, ul. św. Mikołaja 1; **Dyrektor Zarządzający Oddziału:** Krzysztof Paliński; **Redaktor Naczelny:** Konrad Kruszewski – tel. 85 748 74 00, fax 85 748 74 01; **Sekretariat Redakcji** – tel. 85 748 74 74; **Dział Sportowy** – tel. 85 748 74 80; **Dział Magazynu** – tel. 85 748 74 58. **Biuro Reklam i Ogłoszeń** – tel. 85 748 74 30; **KRAMIK** – tel. 85 748 74 48; **Przedstawiciele Handlowi** – tel. 85 748 74 41.

ODDZIAŁY REDAKCJI: BIELSK PODLASKI tel./fax 85 730 67 86; **SUWAŁKI** tel./fax 87 566 30 00, 87 563 14 83, **biuro ogłoszeń** – tel./fax 87 566 57 26; **ŁOMŻA** tel. 86 216 78 99, 86 215 10 25, **biuro ogłoszeń** – tel/fax. 86 216 56 97; **GRAJEWO** tel. 86 273 80 33, **biuro ogłoszeń** – tel./fax 86 272 89 15; **EŁK** tel. 87 621 59 16, 87 621 08 05, fax 87 610 85 05, **biuro ogłoszeń** – tel. 87 610 85 05.

Druk: Drukarnia w Ignatkach, Ignatki 40/2, 16-001 Kleosin.

Prenumeratę przyjmują „RUCH" SA (Białystok, Ełk, Łomża, Ostrołęka), Urzędy Pocztowe oraz listonosze do 20. każdego miesiąca; informacje: **Dział Kolportażu** – tel./fax 85 748 74 24.

Nr indeksu 350133. Redakcja nie odpowiada za treść reklam i ogłoszeń.

Na podstawie art. 25 ust. 1 pkt 1 b ustawy z dnia 4 lutego 1994 r. o prawie autorskim i prawach pokrewnych Media Regionalne Sp. z o.o. zastrzega, że dalsze rozpowszechnianie materiałów opublikowanych w „Gazecie Współczesnej" jest zabronione bez zgody Wydawcy.

Augustów >> Mieszkańcy po dwudziestu latach starań i protestów mogą odetchnąć

Umowa na obwodnicę już jest. Można robić projekt i budować

Prace przy budowie augustowskiej obwodnicy rozpoczną się już wiosną przyszłego roku. Pod warunkiem, że nie będzie problemów z uzyskaniem pozwolenia na budowę.

– Postaramy się też skrócić czas inwestycji – zapowiada Dariusz Blocher, prezes spółki Budimex SA. – Mam nadzieję, że zdążymy do jesieni 2013 r.

Zwłoki nie będzie

W miniony piątek została podpisana umowa na zaprojektowanie i wybudowanie obwodnicy Augustowa. Przedsięwzięcie zrealizuje Budimex. Dokument przewiduje, że w ciągu 15 miesięcy spółka uzyska pozwolenie na budowę, a całą inwestycję zakończy w marcu 2014 r.

Wykonawca zapowiada, że postara się przyśpieszyć pracę, jeśli szybko uzyska decyzje administracyjne.

– Na pewno nie będzie zbędnej zwłoki przy wydawaniu pozwolenia na budowę – zapowiedział Maciej Żywno, wojewoda podlaski uczestniczący w piątkowym spotkaniu. – Wszystkim zależy na tym, aby droga powstała jak najszybciej. Dzięki niej poprawi się jakość życia mieszkańców miasta.

HISTORIA BUDOWY AUGUSTOWSKIEJ OBWODNICY

1992 r.	II 2007 r.	I 2009 r.	III 2009 r.	II 2011 r.	III 2011 r.	II/III kw. 2012 r.	III kw. 2012 r	III/IV kw. 2014 r
plany budowy	rozpoczęcie prac	zerwanie umowy z wykonawcą	decyzja o zmianie trasy	otwarcie ofert na budowę	podpisanie umowy z wykonawcą	pozwolenie na budowę	rozpoczęcie prac	zakończenie prac



Rozpocznie się na rondzie

O budowę obwodnicy augustowianie walczyli ponad 20 lat. Aby przyśpieszyć inwestycję zorganizowali szereg manifestacji. W 2007 roku inwestycję rozpoczęto, ale dwa lata później „drogowcy" zerwali umowę. Niektóre części już zbudowanej infrastruktury mają być wykorzystane przy obwodnicy, która będzie teraz realizowana.

„Obwodówka" rozpocznie się na rondzie, które znajduje się na rozwidleniu dróg do Białegostoku i Warszawy. – To rondo trzeba przebudować – zapowiada Jerzy Doroszkiewicz, dyrektor białostockiego oddziału GDDKiA. – Chcemy, aby rozjazd był dwupoziomowy, a tym samym bezkolizyjny. W jakim stopniu istniejące rondo zostanie wykorzystane, zależy od projektanta. **(hel)**

Przebieg obwodnicy >

Droga będzie prowadziła przez Borki, Janówkę, Szkocję do suwalskiego lotniska. Na ponad 36-kilometrowej trasie zbudowanych zostanie 15 wiaduktów, 33 mosty, w tym nad Rospudą. Będą też 4 miejsca obsługi podróżnych. Inwestycja ma kosztować ok. 659 mln złotych.

Region >> Zbadano 12,6 tys. mieszkańców. Wniosek?

Gruźlica ciągle groźna

Sześć przypadków prątkującej gruźlicy, jeden nowotwór i kilka poważnych zwapnień płuc wykryto u mieszkańców naszego regionu podczas realizacji programu profilaktycznego współfinansowanego ze środków norweskich. Przebadano 12,6 tys. mieszkańców Podlaskiego z ponad 100 miejscowości i ok. 20 zakładów pracy i instytucji.

Przez kilka miesięcy po regionie jeździł specjalny ambulans, w którym wykonywano profilaktyczne badania. Wykonano 12,6 tys. RTG klatki piersiowej i 4,2 tys. badań spirometrycznych.

Problem wciąż istnieje

– Wykryto 85 przypadków powikłań i chorób płuc – mówi Elżbieta Kiwierowicz-Mogielnicka, manager projektu. – Uważamy, że akcja była potrzebna. Okazało się, że, mimo iż zapomnieliśmy dawno o gruźlicy, problem istnieje.

Gruźlicę stwierdzano m.in. u mieszkańców Białowieży, Hajnówki, okolic Suwałk i Białegostoku.

– Co niepokojące, najgorsze przypadki choroby wykryliśmy wśród pensjonariuszy domów pomocy społecznej, gdzie teoretycznie opieka zdrowotna powinna być stała, na najwyższym poziomie – mówi Elżbieta Kiwierowicz-Mogielnicka. – Ale tego typu badań profilaktycznych się nie wykonuje. A przypadki, które wykryliśmy, to była gruźlica, która zarażała. Trzeba było objąć też opieką otoczenie tych osób. Wykryliśmy też np. krytyczny przypadek gruźlicy u ponad 40-letniej kobiety z Białowieży, która prawdopodobnie nie zwracała uwagi na objawy choroby. Z kolei wśród bezdomnych czy w zakładach pracy było sporo powikłań chorób płucnych (zwapnienia, POChP).

Te 85 osób z nieprawidłowościami dostało skierowanie do szpitala na dalsze leczenie i diagnostykę.

Nie chcemy się badać

Lekarze alarmują, że gruźlica ciągle jest groźna. Chociaż w większości przypadków jest wyleczalna, to zmiany w płucach są zazwyczaj tak duże, że taki chory do końca życia zostaje inwalidą oddechowym.

Tymczasem profilaktyki chorób płuc i gruźlicy praktycznie nie ma. Projekt był pierwszym od lat tak dużym badaniem. A i tak często do darmowego prześwietlenia trudno było znaleźć chętnych. – Chcielibyśmy, aby ambulans dalej był wykorzystywany – mówi Teresa Kamińska, dyrektor Specjalistycznego ZOZ Gruźlicy i Chorób Płuc w Białymstoku. – Moglibyśmy wejść w porozumienie z samorządami, w których wystąpiła gruźlica, aby tam wykonywać badania profilaktyczne. **(luk)**

Region >> Tragiczny weekend

Pożar i wypadek: trzy ofiary

Trzy osoby zginęły, a kolejne trzy trafiły do szpitala – tak przebiegała sobota w powiecie białostockim i sokólskim.

W sobotę około godziny 16.30 policjanci z Dąbrowy Białostockiej zostali powiadomieni o pożarze domu przy ulicy Jasionówka. Na miejsce natychmiast wysłano 5 zastępów straży pożarnej i policyjne patrole. Niestety, w płomieniach zginęła 70-letnia kobieta i jej 31-letni syn. W środku był także 63-letni mężczyzna. W ciężkim stanie został przewieziony do białostockiego szpitala. Jak wstępnie ustalono, do pożaru mogło dojść podczas wędzenia mięsa. Szczegóły tragedii i jej przyczyny wyjaśniają mundurowi z Dąbrowy Białostockiej.

Do kolejnego tragicznego zdarzenia doszło również w sobotę. Późnym wieczorem, po godzinie 22 na trasie Białystok – Hryniewicze 19-letni kierowca opla tigra, z niewyjaśnionych jak na razie przyczyn, zjechał na pobocze i uderzył w drzewo. Siła uderzenia była tak ogromna, że wypadku nie przeżył 20-letni pasażer auta. Drugi z pasażerów, 18-latek, ranny w głowę trafił do szpitala. Obrażenia ciała odniósł także kierowca opla tigry, który został uwieziony w aucie. **(lka)**

nekrolog

Wyrazy współczucia rodzinie i bliskim z powodu śmierci

MAŁGORZATY SIKORSKIEJ

dziennikarki Kuriera Porannego i TVP Białystok

składają
koleżanki i koledzy z Gazety Współczesnej

bicl

redaktor odpowiedzialny
Ewa Wyrwas
85 748 74 74



www.wspolczesna.pl
GAZETA WSPÓŁCZESNA
14 marca 2011
poniedziałek

Białystok >>

Nowi artyści Juwenaliów

GW patronat

Powiększa się lista artystów, którzy wystąpią w tym roku na juwenaliowej scenie podczas Dnia Hip-Hop/Reggae. Do grupy, w której znajdują się już Grubson i Enej dołącza znany raper Ten Typ Mes.

Raper współpracował z wieloma artystami, takimi jak: Pezet, Numer Raz, Fu, Nowator, Wdowa czy Onar.

A artystą, który wystąpi na zakończenie Juwenaliów podczas koncertu kameralnego (22 maja, kino Pokój), będzie Gienek Loska z zespołem. Gienek dał się poznać w programie „Mam talent" jako charyzmatyczny wokalista, gitarzysta i kompozytor.

Tegoroczne Juwenalia odbędą się w dniach 15-22 maja na terenie kampusu Politechniki Białostockiej. Główną gwiazdą imprezy będzie niemiecka grupa Guano Apes. Więcej szczegółów o wykonawcach i biletach na www.juwenalia.bialystok.pl oraz na oficjalnym profilu białostockich Juwenaliów na Facebooku. Organizatorem Dni Kultury Studenckiej – Juwenalia Białystok 2011 jest Porozumienie Uczelni Białostockich, zrzeszające Samorządy Studenckie wszystkich uczelni w Białymstoku. **(uk)**

O Juwenaliach czytaj też na stronie 8.

Karta miejska na sesji rady

▲ **Uruchomienie projektu karty miejskiej** to jedyny merytoryczny punkt zwołanej na dziś sesji rady miejskiej. Bez aprobaty radnych nie można bowiem wydawać kart, które czekają już w magazynach. Podczas lutowej sesji radni odrzucili ww. uchwałę, gdyż stwierdzili, że z kartą miejską wciąż wiąże się zbyt wiele pytań. Jeśli tym razem radni zagłosują „za", pierwsze karty będziemy mogli odebrać na początku kwietnia. Cały system prawdopodobnie zacznie działać w maju. **(wj)**

Ostatni dzień akcji w schronisku



Schronisko

Piękna ruda Molly to wesoła pogodna sunia. Spokojna i niekonfliktowa. Na swojego pana czeka w Schronisku dla Zwierząt w Białymstoku. Jeszcze dzisiaj każdy, kto zdecyduje się na wzięcie tej suni lub któregoś z blisko 200 innych psów w placówce, dostanie dla zwierzaka specjalną wyprawkę i możliwość wzięcia udziału w losowaniu cennych nagród. Samego psiaka można zaś zaadoptować za złotówkę. **(luk)**

Supraśl >> Znamy wstępne wyniki badań szczątków z mogiły w Kopnej Górze

Powstańców dobito po bitwie

W arboretum w Kopnej Górze kończą się badania szczątków powstańców listopadowych. Wynika z nich, że wielu powstańców zginęło od ciosu kolbą karabinu.

Andrzej Zdanowicz
azdanowicz@wspolczesna.pl

Przebadałam 21 szkieletów – mówi Iwona Ptaszyńska, antropolog prowadząca badania. – Na ostateczne wnioski trzeba jeszcze poczekać, ale już teraz mogę powiedzieć, że na każdym z nich było widać liczne obrażenia.

W sobotę odwiedziliśmy arboretum i mogliśmy uczestniczyć w badaniach antropologicznych.

Obrażenia w większości zadawane były czymś tępym, np. kolbą karabinu. Niektóre czaszki i łopatki miały ślady także po ciosach zadanych ostrym narzędziem, prawdopodobnie szablą. W nieprzebadanych jeszcze szkieletach archeolodzy zauważyli także ślady po kulach.

– Obrażenia sugerują, że większość ciosów zadana została podczas dobijania – mówi Krzysztof Łaziuk, z Nadleśnictwa Supraśl, członek Collegium Suprasliense. – Wygląda to tak, jakby powstańców najpierw ustawiono, a później po kolei dobijano uderzeniem kolbą w skroń.

Na niektórych szczątkach widniejąbyło także ślady walki. Na jednej z czaszek widać pozostałość po ranie ciętej, zadanej prawdopodobnie od tyłu z wysokości jeźdźca. Inna ma ranę na czole i uszkodzony oczodół. W szkieletach znaleziono także otwory po kulach i przekłuciu szablą.

Badania antropologiczne potrwają niewiele ponad tydzień, ale na ich podsumowanie będziemy musieli poczekać o wiele dłużej.

W międzyczasie trwają przygotowani do utworzenia cmentarza, na którym ostatecznie spoczną szczątki powstańców.

– Mauzoleum powstanie na terenie arboretum w Kopnej Górze, na skarpie widocznej z drogi – mówi Radosław Dobrowolski, burmistrz Supraśla. – Będzie to jedyny pomnik powstańców listopadowych w naszym kraju. Uroczysty pogrzeb planujemy na lipiec tego roku. Być może w uroczystościach weźmie udział prezydent Bronisław Komorowski

Utworzenie mauzoleum jest dość kosztowne. Około 50 tys. zł wyłożyła już gmina Supraśl. W budżecie przewidziano jeszcze drugie tyle. 100 tys. zł zadeklarował sekretarz Rady Ochrony Pamięci Walk i Męczeństwa. Pieniądze wyłoży również Podlaski Urząd Wojewódzki w Białymstoku. ▲

B. Maleszewska



Stanisław Dobrowolski, burmistrz Supraśla, pokazuje ślady krwi na czaszce powstańca. W tle Krzysztof Łaziuk z Nadleśnictwa Supraśl.

Mogiła powstańców

Powstańcy pochowani w Kopnej Górze zginęli w lipcu 1831 r. w bitwie pod Sokołdą. Należeli oni do wracającego z Wilna oddziału płk. Zaliwskiego. Informacje o ich śmierci pochodzą z zapisków proboszcza parafii w Szudziałowie, gdzie oddział stacjonował. To dzięki nim archeolodzy odnaleźli zbiorową mogiłę. Obecnie szczątki 46 powstańców spoczywają w kaplicy na cmentarzu w Supraślu. Historycy z Collegium Suprasliense zapowiadają kolejne poszukiwania grobów na terenie wsi Sokołda.

Gm. Krypno >> Inwestycja

Do urzędu trafił protest przeciw biogazowni

GW nasz temat

Protest z podpisami około 120 mieszkańców gminy Krypno trafił w piątek do urzędu gminy. Pismo jest wyrazem sprzeciwu w sprawie budowy biogazowni niedaleko miejscowości Ruda.

Mimo że inwestycja planowana była od około pół roku, mieszkańcy dowiedzieli się o niej dopiero kilkanaście dni temu. Są oburzeni tym, że ich zdanie nie jest brane pod uwagę, ponieważ budynek biogazowni ma stanąć w ich bezpośrednim sąsiedztwie. Jak piszą w proteście mieszkańcy: W odległości kilkudziesięciu metrów – od planowanej lokalizacji – rozpoczyna się zabudowa jednorodzinna miejscowości Ruda. W odległości ok. 800 metrów zaczyna się zwarta zabudowa wsi Krypno Kościelne i Krypno Wielkie. Wsie Ruda, Krypno Kościelne i Krypno Wielkie zamieszkuje ok. 40 proc. ogółu mieszkańców gminy Krypno. Biogazownia zaś oznacza smród i hałas. **(bisu)**

Krótko

▲ **Paliwo za 30 mln zł** dostarczy białostockiemu Komunalnemu Przedsiębiorstwu Komunikacji Miejskiej spółka Orlen, która wygrała ogłoszony niedawno przetarg. KPKM kupi różne rodzaje paliw: bioester, olej napędowy, PB 95 i 98. Zarządowi spółki udało się uzyskać ceny tylko nieznacznie wyższe niż w ubiegłym roku. Zapas paliwa będzie wykorzystywany do połowy marca 2012 r. w autobusach jak i na stacji benzynowej. **(wj)**

▲ **Biała Niedziela Estetyczna** to akcja Polskiego Towarzystwa Medycyny Estetycznej i Anti-Aging, jaka odbędzie się 20 marca w godz. 10-18 w pięciu gabinetach specjalistycznych w Białymstoku. Będzie można za darmo skorzystać z porad specjalistów i uzyskać odpowiedź na pytanie: co robić by wyglądać pięknie, podobać się sobie i innymi, dbać o swoje zdrowie. Biała Niedziela Estetyczna to inicjatywa. Lista gabinetów biorących udział w akcji na stronie www.certyfikowani.org. **(luk)**

▲ **Sprostowanie.** Romuald Rajs ps. „Bury" został rozstrzelany 31 grudnia 1949 roku, a nie, jak w wyniku literówki ukazało się w artykule pt. „Żołnierz wyklęty i morderca" w piątkowym Magazynie – w grudniu 1945 roku. bial

redaktor odpowiedzialny
Ewa Wyrwas
85 748 74 74

> Zadzwoń do nas

> red. Justyna Muszyńska



Czekam na opinie Czytelników w godz. 9-17, w pokoju dyżurnego Gazety Współczesnej (Biuro Ogłoszeń na parterze przy ul. św. Mikołaja 1)

nr tel. **800 127 067**
e-mail: dyzurny@wspolczesna.pl

Biblioteka UwB

Ryszard Kaczorowski, ostatni prezydent RP na uchodźstwie, został patronem Audytorium Biblioteki Uniwersyteckiej. Uroczystość nadania imienia odbyła się w miniony piątek. W jej trakcie otwarto także wystawę poświęconą tragicznie zmarłemu prezydentowi – można ją oglądać do 15 kwietnia. Ryszard Kaczorowski, z pochodzenia białostoczanin, był znakomitym ambasadorem miasta. Zasłużył się tez dla samej biblioteki uniwersyteckiej. Przekazał jej cześć swego cennego księgozbioru – 822 woluminy. W lutym kolejną darowiznę przekazała bibliotece jego małżonka Karolina Kaczorowska – 1030 ksiązek i czasopism.

(jsz)

reklama

Bezbolesne leczenie hemoroidów

Laserowe leczenie żylaków

CENTRUM MEDYCZNE MEDREX

ul. Krakowska 9, 15-875 Białystok
tel. 85 749 94 43, 607 734 083
e-mail: rejestracja@medrex.pl,
www.medrex.pl

R1966611W01

Akcent >> Dzieci mogą przyjść do kawiarnio-księgarni i pograć

Szachy to niezła lekcja życia

Te dzieci uwielbiają szachy. Dlaczego? Bo szachy są fajne. I uczą cierpliwości oraz godzenia się z przegraną. A te cechy na pewno przydadzą im się w przyszłości.

Urszula Krutul
ukrutul@wspolczesna.pl

Kiedy pojawia się pytanie, co jest w szachach najfajniejsze, dzieci nie zastanawiają się długo. Odpowiedzi padają różne. Od najbardziej absurdalnych, po takie, które nawet dorosłego zmuszają do myślenia.

– Szachy są fajne – zapewnia 7-letni Michał Sokołowski, mistrz Białegostoku do lat 7. – Najfajniejsze jest normalnie to, że się gra. Czuję się dobrze, jak gram i mam sposoby, żeby wygrać. Ale nie mogę ich zdradzać. Chciałbym w przyszłości grać w szachy zawodowo.

O tym, żeby zostać zawodową szachistką, myśli też 7-letnia Ola Choncer, mistrzyni Białegostoku do lat 7.

– Gram, bo lubię – mówi dziewczynka. – Zaczęłam grać w szkole. Nie wiem ile partii juz wygrałam, ale było ich dużo.



A. Chomicz

Ola to mistrzyni Białegostoku do lat 7. Szachy to nie jedyne jej hobby. Interesuje się też pływaniem, jazdą na rowerze i plastyką.

Dzieci spotkały się w ramach imprezy ph. „Marcowe poranki szachowe". 13 zawodników zmagało się ze sobą i szybko płynącym czasem.

Organizatorzy, czyli Młodzieżowy Dom Kultury i kawiarnio-księgarnia Akcent zapewniają, że na jednej edycji nie zamierzają poprzestawać. Jest więc duża szansa, że spotkania przerodzą się w cykliczne działanie.

– Szachy odciągają dzieci od komputerów – zapewnia Marek Butwiłowski, współwłaściciel kawiarnio-księgarni Akcent. – W przyszłości myślimy o tym, żeby rozwinąć formułę szachowych poranków tak, żeby mogły grać nie tylko dzieci zrzeszone w Młodzieżowym Domu Kultury.

W MDK-u gry w szachy uczy dzieci Urszula Jaremiszyn-Ulecka. Sama jest zapaloną szachistką. I swoją pasję się przekazuje dzieciom. Najmłodszy z jej wychowanków ma 5 lat (chociaż zdarzają się już 4-latki!), a najstarszy 9. Ula śmieje się, że razem z nim i z szachami malec dorastał. Pojawia się pytanie, czy takie maluchy na zajęcia przychodzą z własnej inicjatywy, czy może decyzję podejmują za nie rodzice?

– Różnie to bywa – twierdzi Urszula. – Czasami dzieci widzą, że grają ich koledzy i koleżanki i same przychodzą spróbować. Czasami przyprowadzają je rodzice. Zdarzają się też coraz częściej rodziny szachowe. To jest tak, że starsze dziecko grało, więc wiedzione ciekawością przychodzi i młodsze.

A co jest najtrudniejsze w uczeniu dzieci gry w szachy? Jak twierdzi Ula, najtrudniej przekazać im pasję, zaciekawienie grą. Nie wszystkich uda się przekonać, że fajnie jest grać. Podkreśla też, że dzieci muszą się nauczyć, że nie liczy się zwycięstwo, a sama gra. A z każdą porażką trzeba umieć sobie poradzić. Jeśli dzieci już nabędą tę umiejętność, to później będzie im łatwiej w dorosłym życiu. Bo szachy to nie tylko gra. To przede wszystkim niezła lekcja życia.

Maluchy na pewno zrozumieją to z czasem. Póki co szachy to dla nich... świetna zabawa.

reklama

Szczepienia przeciwko kleszczowemu zapaleniu mózgu

Cena tylko 86 zł

Szczepienia codziennie
w godz. 8.00-17.30

Podlaskie Centrum Medyczne
ul. Transportowa 4 (przedłużenie ul. Pogodnej)
Białystok - tel. 85 742-28-08/09

Zaszczep się - już czas!!!

R1967911W016

Tanie noclegi studentom

Pokoje Gościnne
Podlaskie Centrum Medyczne
ul. Transportowa 4
tel. (+48 85) 745 51 58

już od 35 zł
www.JARD.PL

Edukacja >>

Dzień liczby Pi na politechnice

Będą gry logiczne, rebusy i ciekawostki. Nie zabraknie także Apple Pie, czyli ciasta z jabłkami. W ten sposób studenci Politechniki Białostockiej zamierzają obchodzić Międzynarodowy Dzień Liczby Pi. W obchodach mogą wziąć udział wszyscy chętni.

Święto organizują członkowie Koła Naukowego Miłośników Gier Logicznych z PB.

– Zapraszamy w poniedziałek wszystkich chętnych na wydział informatyki w godz. 10-14 – mówi Noemi Cieślińska, współorganizatorka imprezy. – W programie mnóstwo atrakcji, będzie można na przykład spróbować swoich sił w grach logicznych takich jak Mankala czy Pentago.

Międzynarodowy Dzień Liczby Pi jest obchodzony corocznie 14 marca. Data została wybrana ze względu na zapis amerykański – 3.14 – przedstawiający pierwsze cyfry rozwinięcia dziesiętnego tej ważnej stałej matematycznej.

– Przy okazji święta Pi chcielibyśmy przekonać młodych ludzi do matematyki, która jest fascynująca dziedziną – zdradza Noemi Cieślińska. **(jsz)**

Nasz patronat – swap party



B. Maleszewska

Zakochani w ciuchach po raz kolejny spotkali się w białostockim Pubie Amigos na wyjątkowej imprezie Swap Party. Ta wymiana ubrań i dodatków to doskonały sposób na odświeżenie swojej garderoby bez zbędnych wydatków. W minioną niedzielę kilkadziesiąt uczestniczek imprezy skorzystało z porad stylistki, zapoznało się z pracą braffiterek i nowościami kosmetycznymi z kolagenem. **(ika)**

Fiszki >> Skuteczna metoda nauki angielskiego

Podróżować po angielsku

Język angielski jest obecnie najbardziej rozpowszechnionym językiem na świecie. Podróżować bez znajomości choćby kilku angielskich zwrotów i słów, może być naprawdę trudno. Napisy na lotniskach, dworcach, w metrze, sklepach, urzędach są na całym świecie, poza językami narodowymi, właśnie po angielsku. Podróże kształcą. My zaś pomożemy Ci w poznaniu angielskich słówek. Zbieraj karty z naszej kolekcji! W tym tygodniu w całości poświęcimy je słówkom i zwrotom z kategorii: „Podróże".

Od kilku tygodni, od poniedziałku do czwartku, do naszej gazety dołączamy w prezencie karty do nauki języka angielskiego: codziennie jedną kartę, na której zo-



stało rozplanowanych 21 prostokącików, potocznie zwanych fiszkami. Na jednej stronie fiszki napisane jest słówko lub zwrot w języku polskim, a na drugiej – jego tłumaczenie na język angielski. Nauka polega na tym, aby patrząc na jedną stronę karteczki, zgadnąć, co jest napisane po drugiej. Taki system nauki ułatwia przyswajanie słów w języku obcym.

W sumie na cały zestaw składają się: pudełko na kolekcję oraz 22 karty (a na nich 462 fiszki), z którymi można poznać prawie 900 angielskich słówek, zwrotów i zdań. Są one pogrupowane tematycznie na następujące kategorie: jedzenie, hobby, podróże, praca i nauka, zdrowie oraz podstawy języka biznesowego. Okazuje się, że fiszki cieszą się ogromną popularnością wśród naszych Czytelników! Kolekcjonuje je coraz więcej osób, kupując je również jako prezent dla bliskich.

– Zamówiłam zestaw „Fiszek Współczesnej" dla mojej wnuczki Lenki – mówi nam pani Hanna. – Na pewno przyda jej się, bo w szkole angielski jest przedmiotem obowiązkowym. A może i sama się trochę z wnusią poduczę? Podobno na naukę języka angielskiego nigdy nie jest za późno! – dodaje Czytelniczka ▲

Jak zamówić całą kolekcję?

To bardzo proste. Wpłać na nasze konto 25 złotych, a kolekcję wraz z upominkiem-niespodzianką wyślemy Ci pocztą. Nie ponosisz żadnych kosztów przesyłki! Dane do przelewu: Media Regionalne Sp. z o.o. Oddział w Białymstoku, ul. Prosta 51, 00-838 Warszawa; nr konta: 78 1880 0009 0000 0011 0121 4002. W tytule wpisz „kolekcja fiszek" oraz swój numer telefonu. Możesz też osobiście kupić zestaw w naszym Biurze Ogłoszeń przy ul. św. Mikołaja 1 w Białymstoku. Jeżeli życzysz sobie innego rozwiązania, skontaktuj się z nami: zadzwoń pod numer tel. 85 74 87 423 lub napisz e-maila na adres: ntur@wspolczesna.pl.

Region >> Do komend trafi 10 nowych pojazdów

Strażacy dostaną wozy

Urszula Bisz
ubisz@wspolczesna.pl

Dziesięć nowych pojazdów ratowniczych i gaśniczych trafi do podlaskich strażaków. Przetarg na ich dostawę został rozstrzygnięty na początku marca. Tuż przed wakacjami 5 średnich, 2 ciężkie pojazdy ratowniczo-gaśnicze i 2 samochody ratownictwa wodnego oraz ciężki pojazd kwatermistrzowski będą już do dyspozycji naszych strażaków. Łączna wartość sprzętu to blisko 8 mln zł.

Dwa średnie samochody ratowniczo-gaśnicze z napędem na cztery koła (4x4) trafią do Białegostoku, a jeden do Łomży. Pozostałe dwa – z napędem na jedną oś (4x2) – otrzymają strażacy z Wysokiego Mazowieckiego i Moniek. Po jednym samochodzie ciężkim dostaną komendy w Hajnówce oraz Sokółce.

Zakupione pojazdy ratownictwa wodnego mają być fabrycznie wyposażone w sprzęt niezbędny do działań grup wodno-nurkowych. Zostaną one przekazane do jednostek w Grajewie i Suwałkach. Oba pojazdy będą zabudowane na podwoziu Renault Midlum z napędem terenowym na cztery koła.

Ciężki samochód kwatermistrzowski (na podwoziu Iveco Euro Cargo) dostaną strażacy z Białegostoku. Oprócz skrzyni załadunkowej będzie on wyposażony w dźwig, który ułatwi szybki załadunek i rozładunek pojazdu. ▲

Opinia

> Marcin Janowski
rzecznik podlaskich strażaków



Zakup tych pojazdów był możliwy dzięki dofinansowaniu ze środków Regionalnego Programu Operacyjnego Województwa Podlaskiego na lata 2007-2013 w ramach projektu realizowanego przez Komendę Wojewódzką PSP w Białymstoku. Wartość dofinansowania ze środków RPO to ponad 6,3 mln złotych.

W obiektywie



Fot. K. Jankowski

Najmłodsi korzystają z wiosennej pogody. Kilka ciepłych i słonecznych dni spowodowało, że obiekty sportowe w Bielsku Podlaskim zapełniły się młodymi miłośnikami czynnego wypoczynku. Piłkarze amatorzy korzystają już z boisk. Dużym powodzeniem cieszy się też skate-park bielskiego MOSiR-u. – Cieszymy się, że jest taka ładna pogoda. Nareszcie można nałożyć rolki i poszaleć – mówią młodzi rolkarze Krystian i Kacper (na zdjęciu). Bielszczanie mają też do dyspozycji boiska do gier zespołowych przy Zespole Szkół nr 1 w Bielsku Podl. **(jan)**

artykuł sponsorowany

Cykl *„PRZEŚWIETLAMY OFE"* – odcinek piąty

Jak OFE zarabiają na obligacjach?



Autorką cyklu jest dr Joanna Owczarek, adiunkt w Katedrze Ubezpieczenia Społecznego, SGH w Warszawie.

OFE inwestują w obligacje aktywnie. Dzięki temu nasze pieniądze są pomnażane szybciej, niż gdybyśmy inwestowali w obligacje samodzielnie.

Znaczna część naszych składek, które trafiają do OFE, jest inwestowana w obligacje skarbowe emitowane przez Państwo. OFE inwestują w te obligacje przede wszystkim dlatego, że należą one do najbezpieczniejszych lokat - ich spłatę gwarantuje Skarb Państwa. Zarazem prawo nakłada na OFE ograniczenia, które dokładnie określają jakiego rodzaju instrumenty finansowe wolno im nabyć i jaką część pieniędzy swoich klientów mogą na nie przeznaczyć. Przy takich regulacjach trudno obecnie znaleźć alternatywę dla obligacji skarbowych.

Inwestowanie w obligacje to nie tylko proste kupowanie ich od Ministerstwa Finansów i trzymanie do terminu wykupu. Tak postępują inwestorzy indywidualni. OFE inwestują aktywnie.

Na rynku jest wiele rodzajów obligacji skarbowych, a ich ceny podlegają dość znacznym wahaniom. Na ceny obligacji wpływają m. in. inflacja, deficyt finansów publicznych, wiarygodność kredytowa państwa, wysokość stóp procentowych oraz prognozy co do ich kształtowania się w przyszłości. Inwestor indywidualny zwykle idzie do banku, kupuje obligacje, potem co roku otrzymuje odsetki, a na końcu pieniądze z wykupu. Najczęściej porównuje tylko aktualne oprocentowanie danej obligacji z obecnym oprocentowaniem depozytów bankowych. Tymczasem rentowność obu tych inwestycji zmienia się dość często.

Dzięki swojej wiedzy, zarządzający OFE potrafią w taki sposób inwestować w obligacje, aby zarobić na nich więcej niż inwestor indywidualny. Specjaliści analizują i prognozują sytuację w gospodarce i na rynkach finansowych. Na tej podstawie podejmują decyzje, jakie obligacje i kiedy kupić, które sprzedać, a które trzymać do wykupu.

Kupując jednorazowo więcej obligacji, OFE mogą je nabyć po niższych cenach, niż gdyby chciały je kupić w wielu mniejszych częściach. Kolejne zyski czerpiemy z odpowiednich proporcji między obligacjami o krótkim i długim terminie wykupu. Ponadto korzystamy z bardzo niskich opłat za zarządzanie aktywami. Przypomnę, o czym pisałam tydzień temu, że w OFE opłata za zarządzanie nie może wynosić więcej niż 0,54% wartości naszego rachunku w skali roku. W bezpiecznych funduszach inwestycyjnych, które inwestują w obligacje skarbowe, taka sama opłata waha się od 1,5% do 2%, a więc jest kilka razy wyższa. OFE mają też dostęp do obligacji, które nie są sprzedawane inwestorom detalicznym, czyli osobom indywidualnym.

Wystarczy porównać trzy liczby, aby przekonać się, że aktywne inwestowanie w obligacje przynosi większe zyski niż samo kupowanie obligacji i trzymanie ich do terminu wykupu. W 2010 roku obligacyjne fundusze inwestycyjne zarobiły dla klientów średnio 6%, a najlepszy 11%. W tym czasie inwestorzy indywidualni zarobili na obligacjach średnio tylko 4,17%.

Z tego prostego porównania widać, że zatrudnianie specjalistów od inwestowania w obligacje może zwiększyć nasze zyski i spowodować, że stan naszych kont w OFE będzie rósł znacznie szybciej, niż gdybyśmy samodzielnie kupowali obligacje skarbowe.

Materiał został przygotowany na zlecenie Izby Gospodarczej Towarzystw Emerytalnych. Kolejne teksty cyklu publikowane są również na stronie www.igte.com.pl.

A169044 1wm1 bicl

Szudziałowo >> Konkurs

Rymaszyce i kiełbasa górą

Konkurs kulinarny na potrawy „Płynnym chmielem okraszane" rozstrzygnięto w Gminnym Ośrodku Animacji Kultury i Rekreacji w Szudziałowie.

Na konkurs zgłoszono 21 potraw. W kategorii potraw słodkich pierwsze miejsce zajęły rumaszyce (słodkie rogaliki) Walentyny Chomik z miejscowości Słoja. W potrawach słonych zwyciężyła kiełbasa z piwem autorstwa Bożeny Redos ze Słójki. Najlepszą piwną nalewkę przygotowała natomiast Leonarda Sokołowska z Wierzchlesia.

– Zachęcam wszystkich do udziału w podobnych konkursach. Potrawy rodem z Podlasia zasługują na najwyższe słowa uznania i prestiżowe nagrody – podkreśliła Ewa Kulikowska z Urzędu Marszałkowskiego Województwa Podlaskiego, a zarazem przewodnicząca jury.

(db)

Krótko

▲ **Sokółka >>** Fundacja Sokólski Fundusz Lokalny ma ciekawą ofertę dla tegorocznych maturzystów, którzy zamierzają kontynuować edukację na wyższych uczelniach. Proponuje im udział w programie stypendialnym ph. „Rozwiń skrzydła". Projekt jest adresowany do osób z niskimi dochodami i niekoniecznie wysoką średnią ocen. Wnioski można składać do 21 marca. Szczegółowe informacje o programie można uzyskać w siedzibie SFL przy Placu Kościuszki 9, lub pod nr tel. 85 711 57 00.

▲ **Sokółka >>** Już po raz ósmy starostwo powiatowe organizuje konkurs na „Największego czyściocha – selekcjonera powiatu sokólskiego". Adresatami konkursu są uczniowie szkół podstawowych i gimnazjalnych. Termin zgłoszeń upływa 25 marca. **(db)**

Dąbrowa/Nowy Dwór >> Uczniowie klas mundurowych sprawdzali się w terenie

Te manewry to była nagroda

Rzucali granatami, mieszkali w namiotach rozstawionych w sali gimnastycznej, szlifowali kondycję podczas marszobiegu – tak miniony weekend spędzili uczniowie klas mundurowych z Zespołu Szkół w Dąbrowie Białostockiej.

Dorota Biziuk
sokolka@wspolczesna.pl

Młodzież i ich opiekunowie zakwaterowali się w Nowym Dworze. Wybór miejsca nie był przypadkowy. Klasy mundurowe z Dąbrowy współpracują z nowodworską placówką Straży Granicznej. Tym razem uczniowie zatrzymali się w budynku miejscowej szkoły.

Na pierwszy ogień poszli najlepsi

Dąbrowa ma dwie klasy mundurowe, które funkcjonują od września 2010 roku. W sumie uczy się w nich 48 osób. Na weekendowy obóz do Nowego Dworu przyjechało 24 uczniów – po 12 z każdej klasy.

– Są to osoby z najlepszymi wynikami w nauce. Udział w tych manewrach jest dla nich nagrodą za szkolne osiągnięcia. Pozostali uczniowie również będą uczestniczyć w podobnym obozie, ale nieco później – poinformował Jarosław Budnik, dyrektor Zespołu Szkół w Dąbrowie Białostockiej.

Podczas manewrów uczniowie wykonywali polecenia wydawane przez dwóch funkcjonariuszy placówki Straży Granicznej w Nowym Dworze – st. chor. sztab. Janusza Bielawskiego oraz st. chor. Jana Radziwona. Zaczęło się od rozstawienia dwóch namiotów w sali gimnastycznej, potem był marszobieg w kierunku miejscowości Jaginty. Młodzież miała okazję poćwiczyć rzucanie granatami. W programie znalazła się też musztra i gry zespołowe. Poczynaniom uczniów przyglądały się wychowawczynie klas mundurowych – Agnieszka Dacewicz i Katarzyna Sidorowicz.

– Oni nie trafili tutaj z przypadku. Ta młodzież wiąże swoją przyszłość ze służbami mundurowymi, ma wojskowe zainteresowania – powiedziała Agnieszka Dacewicz.



D. Biziuk

Dziewczyny rzucały granatami nie gorzej niż chłopcy. Prowadzący manewry st. chor. Jan Radziwon (drugi od lewej) był pełen uznania dla umiejętności uczniów.

Na osoby, które wyróżniały się podczas manewrów, czekały nagrody rzeczowe.

Pora na strzelnicę

Już od czerwca br. uczniowie klas mundurowych z Dąbrowy będą mogli korzystać ze strzelnicy na broń pneumatyczną, która zostanie urządzona w ich szkole. Obiekt powstanie dzięki współpracy z Ligą Obrony Kraju. ▲

@ OBEJRZYJ GALERIĘ ZDJĘĆ
www.wspolczesna.pl

promocja

wczoraj szara myszka
dzisiaj Piękność



Zgłoś się do konkursu
Gazety Współczesnej
Przejdziesz prawdziwą przemianę!

szczegóły na www.wspolczesna.pl/metamorfozy

Metamorfozy
odkryj swoje piękno

CENTRUM MEDYCZNE MEDREX

Poradnik >> Pierwsze trzy części „ABC lokatora"

To musisz wiedzieć!

Czy właściciel mieszkania może dowolnie podwyższyć czynsz za wynajem lokalu? Kiedy i w jakiej wysokości jest zwracana kaucja? Kto może starać się o dodatek mieszkaniowy? Na te oraz na kilkadziesiąt innych ważnych pytań udzielimy odpowiedzi w naszym poradniku „ABC lokatora".

Przez najbliższe dni – we wtorek, środę i czwartek – „Gazeta Współczesna" proponuje swoim Czytelnikom praktyczną wiedzę dotyczącą rynku nieruchomości, prawa spółdzielczego i wspólnot mieszkaniowych, uregulowań prawnych związanych m. in. z meldunkiem i otrzymywaniem dodatków mieszkaniowych. Wszystko to w praktycznych dodatkach, które zawsze będą znajdowały się w środku gazety.

Jutro napiszemy o tym, dlaczego tak ważny jest meldunek i dlaczego właściciel mieszkania jest obowiązany potwierdzić fakt pobytu osoby zgłaszającej pobyt stały lub czasowy, trwający ponad trzy miesiące.

W środę zajmiemy się prawami i obowiązkami właścicieli nieruchomości. Zwrócimy też uwagę na to, co często wzbudza wiele emocji, czyli na stosunki prawne pomiędzy właścicielami sąsiednich nieruchomości.

W czwartek opiszemy zasady funkcjonowania spółdzielni mieszkaniowej oraz wskażemy, kto jest odpowiedzialny za szkody – np. zalanie, uszkodzenie – względem osób trzecich.

To koniecznie musisz wiedzieć! ▲

Porady przygotowało i opracowało Wydawnictwo Szkolne PWN.

bkal

zadzwoń do reportera
Justyna Muszyńska

85 748 74 74

www.wspolczesna.pl
GAZETA WSPÓŁCZESNA
14 marca 2011
poniedziałek

Japonia >> Po tragicznym trzęsieniu ziemi i tsunami, władze zarządziły największą operację wojskową w historii sił zbrojnych kraju

Dwa żywioły spustoszyły wyspę Honsiu

Kraj przeżywa najpoważniejszy kryzys od zakończenia II wojny światowej – powiedział w niedzielę japoński premier Naoto Kan, wzywając naród do jedności.

W rejony dotknięte w piątek trzęsieniem ziemi i tsunami, Japońskie Siły Samoobrony wysłały 65 tys. ludzi. Premier Naoto Kan wydał jednak w niedzielę instrukcję, nakazującą zwiększenie tej liczby o kolejne 35 tys. osób. – To największa operacja tych sił w historii – podkreślił minister obrony Toshimi Kitazawa.

Fala porwała domy i auta

Ratownicy, żołnierze i inne służby będą nie tylko wydobywać rannych, ale też pomagać w sprzątaniu po tragedii. Wiele miast i miasteczek wygląda bowiem jak pobojowisko. Fala tsunami, wywołana trzęsieniem, miejscami osiągała wysokość 10 metrów. Porwała ze sobą w głąb lądu domy, statki, samochody i wagony kolejowe. Na wyspie Honsiu co najmniej 20,820 budynków zostało całkowicie lub częściowo zniszczonych.

PAP/EPA



Japończycy nie pamiętają równie tragicznego w skutkach kataklizmu

Ludzie na razie boją się wracać do domów. Wciąż możliwe są wstrząsy wtórne. 1,4 mln mieszkań na wyspie Honsiu nie ma poza tym wody, a 2,5 mln domów pozbawionych jest prądu.

Zwiększa się liczba ofiar

Według oficjalnych danych policji, w wyniku trzęsienia ziemi zginęło lub zaginęło ok. 3 tys. osób. W prefekturach Miyagi i Iwate znaleziono ponad 600 ciał, w sąsiedniej prefekturze Fukushima - aż 1167. Lokalne władze nie mogą skontaktować się z dziesiątkami tysięcy osób.

W niedzielę japońska telewizja NHK informowała, że nie można się doliczyć m.in. 9,5 tys. mieszkańców miejscowości Minamisanriku, zamieszkanej przez 17 tys. osób.

– Nie mam wątpliwości, że bilans ofiar szybko przekroczy 10 tys. zabitych – powiedział dla NHK szef policji z Miyagi, Naoto Takeuchi.

Reaktor zagrożony

Uszkodzonej przez piątkowe trzęsienie ziemi elektrowni atomowej Fukushima I specjaliści próbują zapobiec stopieniu się rdzeni w reaktorach – poinformował w niedzielę japoński rząd. Istnieje ryzyko wybuchu w budynku mieszczącym drugi reaktor. Poziom promieniowania na terenie wokół elektrowni przekroczył już dopuszczalny limit, lecz według władz nie stanowi on zagrożenia dla zdrowia. Z terenów w promieniu 20 km ewakuowano jednak już ponad 140 tys. mieszkańców.

Japońska Agencja Meteorologiczna ogłosiła w niedzielę, że siła piątkowego trzęsienia ziemi w północnowschodniej Japonii wynosiła 9, a nie, jak dotąd oceniano - 8,9 w skali Richtera. 9 stopni to, według specjalistów, już kataklizm. **(PAP)**

reklama

Szukasz dobrego kredytu dla firmy?
Sprawdź, to nic nie kosztuje.

JA1903811wd1

Japonia >> Aż 5 naszych rodaków mieszkało w najbardziej zniszczonym rejonie

MSZ nie ma kontaktu z 40 Polakami

Nadal nie nawiązano kontaktu z 40 Polakami przebywającymi w Japonii, w tym z pięcioma osobami, które znajdowały się w regionie bezpośredniego zagrożenia skutkami trzęsienia ziemi – poinformował dziennikarzy rzecznik prasowy MSZ Marcin Bosacki. Jak dodał, większość Polaków przebywa jednak w tych regionach, które ucierpiały w małym stopniu.

MSZ pracuje bez przerwy

– 30 osób jest raczej bezpiecznych. Przede wszystkim szukamy w porozumieniu z władzami japońskimi 5 Polaków, którzy byli w regionie najbardziej dotkniętym przez tsunami, czyli na północy wyspy Honsiu. Na tym skupiają się najbardziej prace naszych konsulów – oświadczył Bosacki.

Zaznaczył, że polscy dyplomaci pracują już ponad 27 godz. bez przerwy starając się pomóc jak największej grupie polskich obywateli.

– To polega głównie na szukaniu osób i próbach skontaktowania rodzin z Polski z osobami, które są w Japonii na stałe, albo na wycieczkach – powiedział rzecznik.

Infolinia dla rodzin

W związku z trzęsieniem ziemi, które nawiedziło Japonię Ministerstwo Spraw Zagranicznych uruchomiło specjalną infolinię kryzysową dla rodzin obywateli Polski znajdujących się w tym kraj. Każdy, kto szuka kontaktu ze swoimi bliskimi, przez całą dobę może dzwonić pod numer: (+48) 22 523 94 51.

Apel do Polaków

Poinformował, że MSZ od piątku przyjęło ponad 15 zgłoszeń o poszukiwanie polskich obywateli w Japonii. Dodał, że ponad 100 osób albo samych skontaktowało się z rodzinami, albo przy wsparciu MSZ udało się ustalić, że żyją i nic im nie zagraża.

Ministerstwo Spraw Zagranicznych apeluje do wszystkich naszych rodaków przebywających w Japonii, aby jak najszybciej zaopatrzyli się w zestaw podręczny, w skład którego powinny wchodzić: kask, latarka, koc, woda pitna i kartka z grupą krwi. – To jest zestaw, o którym każdy Japończyk wie, że powinien go ze sobą posiadać – dodał Bosacki.

MSZ bacznie obserwuje sytuację w Japonii. Na razie nie zamierza wprowadzać zalecenia, by wstrzymać się od podróży w ten rejon. **(PAP)**

Krótko

▲ **Tatry >>** Pod Koszystą w Tatrach zeszła w niedzielę lawina. 3 osoby znalazły się pod śniegiem. Ratownicy odnaleźli je przy pomocy psów. Pomimo reanimacji, turyści zmarli – poinformował ratownik dyżurny Tatrzańskiego Ochotniczego Pogotowia Ratunkowego Tomasz Wojciechowski.

▲ **Libia >>** Linia frontu z dnia na dzień przesuwa się coraz dalej na wschód, a kolejne miasta przechodzą w ręce wojsk Kadafiego – podała w niedzielę agencja AFP. Siły rządowe odbiły już m.in. Zawiję, Ras Lanuf i Bregę. Przywódca Libii pułkownik Muammar Kadafi obiecał w piątek amnestię wszystkim bojownikom, którzy złożą broń.

▲ **Warszawa >>** Premier Donald Tusk zapowiedział w niedzielę w radiu ZET, że jest możliwość zbudowania porozumienia z lewicą ws. OFE. Rządową propozycją zmian w systemie emerytalnym w przyszłym tygodniu zajmie się Sejm. Klub SLD ma przedstawić swoje stanowisko we wtorek.

▲ **Bahrajn >>** Policja użyła w niedzielę gazu łzawiącego, gumowych kul i armatek wodnych, by zmusić uczestników antyrządowych protestów do opuszczenia obozowiska w centrum Manamu. Demonstrujący utworzyli także ludzki łańcuch i porozbijali namioty przy wjeździe do dzielnicy finansowej. Wywołali tym samym chaos komunikacyjny i wielokilometrowe korki. Protesty rozpoczęły się 14 lutego. Opozycja domaga się reform politycznych i większego wpływu obywateli na rządzenie. **(PAP)**

Białystok >> Wielkimi krokami zbliża się święto studentów

Juwenaliowa ewolucja

Zbliżają się tegoroczne Juwenalia. Zastanawialiście się, jak wyglądała organizacja takiej imprezy kilka lat temu, a jak wygląda dzisiaj?

Urszula Krutul
ukrutul@wspolczesna.pl

Juwenalia nie są już tylko imprezą stricte studencką. Obecnie bardziej zaczynają przypominać profesjonalny festiwal muzyczny. Potwierdzają to wypowiedzi byłych i obecnych działaczy, którzy uczestniczyli w organizacji tego projektu. Jak było kiedyś?

– Przy Juwenaliach jeszcze kilka lat temu problemem był brak pieniędzy – mówi Katarzyna Turosieńska, były organizator imprezy. – Otrzymywaliśmy od zawsze pomoc ze strony urzędu miasta, ale nie były to takie kwoty jak teraz. Powodowało to, że Dni Kultury Studenckiej odbywały się w nieistniejącym dziś amfiteatrze. Tym samym liczba uczestników była ograniczona.

Jak dodaje Turosieńska, niewielu dzisiejszych studentów wie, że kiedyś UwB i PB organizowały Juwenalia oddzielnie, skupiając przy sobie Samorządy Studenckie innych uczelni. Dopiero po wielu rozmowach i negocjacjach udało się połączyć siły i zrobić wspólną imprezę.

Ciekawe jest zdanie Dariusza Świetlickiego, obecnego koordynatora „Doby Sportu", który przy Juwenaliach pracuje od 2008 roku. Twierdzi on, że zmienił się przede wszystkim poziom organizacji oraz jakość zespołów, które grają co roku w maju na terenie kampusu Politechniki Białostockiej.

– Od 2 lat to nie my zabiegamy o artystów, tylko artyści zabiegają o to, żeby zagrać w Białymstoku – twierdzi Świetlicki. – To umacnia nas w przekonaniu, iż to dobrze zorganizowana impreza.

Kamil Kiełczewski od 2 lat jest koordynatorem imprezy towarzyszącej „Alter. Namiot". Swoją przygodę z Juwenaliami rozpoczął też w 2008 roku jako „szary wolontariusz". Oprócz wspomnianych wcześniej zmian, Kamil zauważa rozwój promocji imprezy. A to dzięki m.in. nowym mediom (Facebook, Youtube, itp).

– Juwenalia w Białymstoku są największym festiwalem w północno-wschodniej Polsce oraz jednym z niewielu, który realizowany jest przez studenckie organizacje typu non-profit – zapewnia Kiełczewski. – W całym przedsięwzięciu podoba mi się głównie to, że jest ono tworzone dla idei studenckiego święta.

Dodaje, że przez lata wprowadzono wiele eventów realizowanych w ramach wolontariatu studenckiego, jak np. Doba Sportu, Rap Piknik czy Alter. Namiot.

Oprac. na podst. tekstu Mateusza Cybulskiego, rzecznika prasowego imprezy.

Wystąpi gwiazda

Tegoroczna edycja Juwenaliów jest pierwszą, podczas której wystąpi gwiazda światowego formatu – niemiecka grupa Guano Apes. Białystok zapoczątkował trend sprowadzania artystów z zagranicy, który stał się wzorem dla innych ośrodków akademickich w kraju. Więcej usłyszycie w audycji „Juwenaliofon, czyli megafon juwenaliowy" w radiu Akadera, 22 marca o godz. 20.

„Noc żywych trupów" w Forum

Materiały organizatora

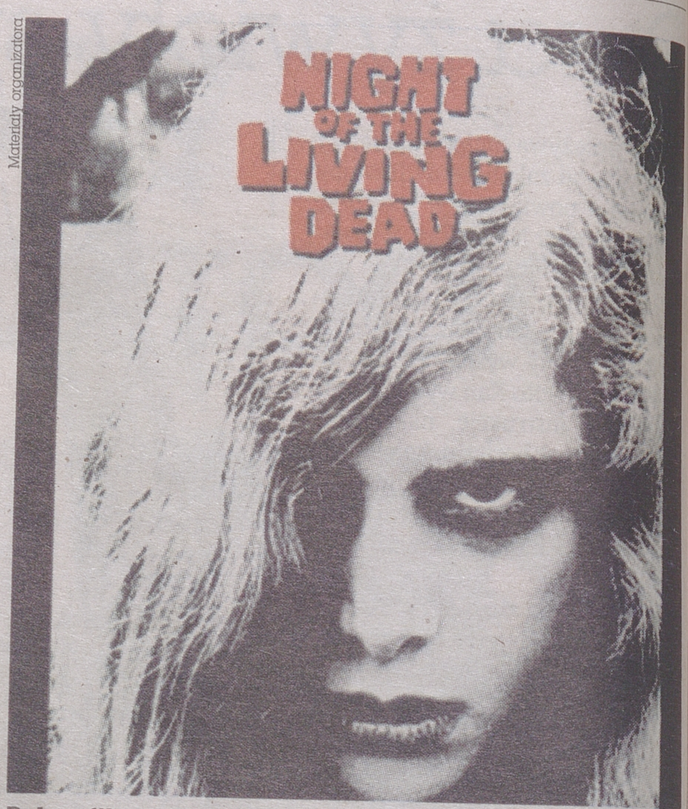

Pokaz filmu „Noc żywych trupów" wsparty o nowoczesną oprawę muzyczną, którą wyciśnie z winyli na żywo DJ EPROM czeka na nas już 17 marca o godz. 18.30 w białostockim kinie Forum (ul. Legionowa 5). Bilet na wydarzenie kosztuje 10 zł. A my mamy dla Was zaproszenie. Piszcie dziś o godz. 11 na adres ukrutul@wspolczesna.pl. W tytule wpiszcie „Kino Forum", a w treści podajcie swoje dane, numer telefonu i uzasadnienie, czemu to Wam mamy dać bilet. **(uk)**

Region >> Nie zapominaj o potrzebujących

Wielkopostna akcja pomocy

Katolicka Caritas, ewangelicka Diakonia oraz prawosławny Eleos przypominają wiernym, że Wielki Post to nie tylko powstrzymywanie się od hucznych zabaw i spożywania mięsa.

To także okres, w którym powinniśmy pamiętać o osobach potrzebujących.

Białostocka Caritas zachęca do udziału w przygotowanych przez nią akcjach. Wierni mogą na piśmie zadeklarować, że spełnią dobry uczynek. Deklaracje te trafią do Sanktuarium Miłosierdzia Bożego w Białymstoku. Każdy sam może zdecydować, co chce uczynić. Może to być jałmużna, modlitwa lub inna forma wsparcia działań organizacji charytatywnych, ewentualnie pomoc komuś z najbliższego otoczenia.

Eleos, Caritas i Diakonia rozprowadzają po świątyniach skarbonki, w których wierni mogą gromadzić jałmużnę wielkopostną. Zostaną one zebrane pod koniec postu. Uzyskane pieniądze będą przekazane na pomoc dla potrzebujących. **(azda)**

Opinie

Olbrzymią dyskusję na naszym forum wywołał artykuł pt. „Padł blady strach w szpitalu zakaźnym":

▲ **Nick: Pracownicy Szpitala**
www.wspolczesna.pl
Kolejny raz okazuje się, iż media są jednostronne. (...) Koncepcja rozwoju przedstawiona przez prof. Chyczewskiego to nic innego jak to, co zostało zaplanowane i w dużej części już zrealizowane przez Dyrekcję Szpitala.
Placówka, która nie generuje długów, a wręcz przeciwnie – zarabia na swoje utrzymanie – jest na pewno łakomym kąskiem dla Uniwersytetu Medycznego (...).
Od dwudziestu lat uważamy, że demokracja polega na tym, aby wszystkie istotne dla społeczeństwa sprawy załatwiane były w drodze uzgodnień i konsultacji wszystkich zainteresowanych stron. **(wj)**

promocja

Metamorfozy
odkryj swoje piękno

GAZETA WSPÓŁCZESNA

Dane osoby zgłaszającej się:

Imię: ..... Nazwisko: .....

Wiek: ..... Nr tel.: ..... E-mail: .....

Adres zamieszkania: .....

„Oświadczam, że zapoznałem się z regulaminem konkursu, zrozumiałem go, akceptuję go i zobowiązuję się do jego przestrzegania. Oświadczam, że zgadzam się na wykorzystanie moich danych osobowych oraz wizerunku dla celów realizacji konkursu METAMORFOZY przez Media Regionalne Sp. z o.o."

.....
(miejscowość, data i czytelny podpis)

Regulamin i więcej informacji na stronie: www.wspolczesna.pl/metamorfozy

Metamorfozy >> Czekamy na zgłoszenia pań

Będą Cię podziwiać wszystkie koleżanki

Jeszcze tylko 5 dni czekamy na zgłoszenia pań, które chciałyby zmienić coś w swoim wyglądzie. Wystarczy powiedzieć sobie: „Już nie chcę być szarą myszką!" i przysłać nam swoje zgłoszenie, a już my zrobimy resztę.

Na osiem tygodni oddamy Cię w ręce specjalistów, którzy przemienią Cię w atrakcyjną kobietę. Dietetyk i osobisty trener pomogą Ci zrzucić zbędne kilogramy, masażysta ujędrni twoją skórę, a kosmetolog odmłodzi twarz. Stylista przeprowadzi tzw. analizę kolorystyczną i podpowie, jak powinnaś się ubierać, żeby wyeksponować swoje atuty, a ukryć wady sylwetki, zaś fryzjer dobierze Ci taką fryzurę, że wszystkie koleżanki będą ją podziwiać. Wizażyści każdej z pań wykonają różne makijaże i co najważniejsze, nauczą, jak samodzielnie malować się w domu. Można też będzie skorzystać z pomocy stomatologa, który wybieli żeby.

Na zgłoszenia pań chętnych do „Metamorfozy" czekamy tylko do piątku. Wypełniony kupon (drukujemy obok) trzeba przysłać na adres „Gazeta Współczesna", ul. św. Mikołaja 1, 15-419 Białystok z dopiskiem „Metamorfozy", bądź drogą e-mailową (metamorfozy@wspolczesna.pl).

(dona)

Kredyt pod obroty, który się sprawdza

Testujesz 4 miesiące bez marży i prowizji



Kredyt dla FIRM

kredyt
POD OBROTY
0%

0% marży | **0%** prowizji przygotowawczej | **0%** prowizji od niewykorzystanej kwoty

Szczegóły oferty sprawdź u naszego Doradcy.

BNP PARIBAS FORTIS | Bank zmieniającego się świata

bnpparibasfortis.pl

✆ 801 355 355

Oprocentowanie Kredytu pod Obroty obliczane jest w oparciu o WIBOR 3M plus marża banku. Marża 0% obowiązuje przez 4 pierwsze miesiące od daty zawarcia umowy, prowizja przygotowawcza 0% i prowizja od niewykorzystanej kwoty 0% obowiązują przez pierwsze 12 miesięcy od daty zawarcia umowy. Oferta dotyczy kredytów w rachunku bieżącym do kwoty 750 tys. zł. BNP Paribas Fortis jest marką, pod którą Fortis Bank Polska SA, należący do grupy kapitałowej BNP Paribas, oferuje swoje produkty i usługi.

Eksploatacja >> W nowych autach wymiana świec zapłonowych nie jest prosta

Uniknij kłopotów z odpalaniem

Świece zapłonowe odpowiadają za rozruch i optymalne osiągi silnika. Eksperci radzą, aby nie czekać, aż przepalą się same i wymieniać je wtedy, gdy zaleca to producent.

Piotr Walczak
pwalczak@prasapodlaska.pl

Zadaniem świecy zapłonowej jest wytworzenie iskry niezbędnej do zapłonu mieszanki paliwowo-powietrznej, czyli uruchomienia silnika samochodu. Z reguły świec jest tyle co cylindrów – najczęściej cztery. Ale w nowoczesnych silnikach zdarza się, że występują dwie – główna i pomocnicza, która polepsza spalanie w cylindrze.

Obecnie świece zapłonowe są elementami, które przy prawidłowej eksploatacji auta wytrzymują, w zależności od konstrukcji pojazdu, od 40 do 120 tys. km przebiegu. Należy je bezwzględnie wymieniać wtedy, gdy zaleca to producent. Mechanicy podkreślają, że kupując świece trzeba dobierać je pod konkretny silnik.

Fot. W. Wojtkielewicz



Świece należy kontrolować podczas każdego przeglądu. Najlepiej na wiosnę lub przed zimą.

Nie wszystkie są takie same

– Nie ma świec uniwersalnych, które można stosować w każdym samochodzie – potwierdza Dariusz Nalewajko, kierownik serwisu Renault, należącego do firmy Motozbyt w Białymstoku. – Różnią się one ze względu na rozmiar (kształt obudowy, gwint, standard wykonania), wartość cieplną oraz rodzaj elektrod. Co więcej, produkowane teraz jednostki napędowe są tak skonstruowane, że bez pomocy mechanika trudno świece wymienić.

Ekspert z Motozbytu dodaje, że świece zapłonowe to teraz elementy praktycznie bezobsługowe. Przestrzega przed ingerencją w nie. Często podczas nieumiejętnej wymiany dochodzi do łamania izolatora ceramicznego, przez co potem świecy nie można wykręcić.

Jednym z najczęstszych błędów przy wymianie świec w starszych autach jest ich nieodpowiednie dokręcanie. Jeśli będą one luźno trzymały się w otworze, to w konsekwencji doprowadzi to do uszkodzenia głowic. Jeżeli natomiast będą dokręcone zbyt mocno, w efekcie mogą uszkodzić silnik.

Istotne jest tankowanie dobrej jakości paliwa, aby jego spalanie było całkowite. W przeciwnym razie na świecach będzie osadzał się nagar, który spowoduje ich przyspieszone zużycie.

– Dobrze jednak pamiętać o tym, żeby dbać też o inne elementy, takie jak cewki zapłonowe czy przewody wysokiego napięcia, bo rzutuje to na jakość iskry, którą świeca wytwarza – podkreśla Dariusz Nalewajko.

Poważne awarie

Niesprawne świece to pogorszenie osiągów auta oraz wzrost zużycia paliwa. Mogą spowodować przyspieszone zużycie silnika – z tego względu, że proces spalania nie będzie przebiegał prawidłowo. Jeżeli zaś opary paliwa zaczną dostawać się do katalizatora i tam będą dopalane, spowoduje to uszkodzenie tego elementu.

Podstawowe objawy świadczące o niesprawności lub zużyciu którejś ze świec to nierówna praca silnika i trudności z jego odpaleniem. Głównym czynnikiem zmniejszającym trwałość świec zapłonowych jest oczywiście zużycie eksploatacyjne silnika, czyli duży przebieg. W starych samochodach na świecach bardzo szybko gromadzą się też osady, które m.in. utrudniają przeskok iskry. Świece najlepiej kontrolować w serwisie podczas zwykłego przeglądu. Najlepiej na wiosnę. Dużo wilgoci w powietrzu to przyczyna przebić prądu. Warto pamiętać, że dużo stacji ASO wkrótce zacznie zapraszać na bezpłatne przeglądy wiosenne.

Ceny świec zapłonowych zaczynają się od 10 zł, ale są też takie, które kosztują grubo ponad 100 zł. ▲

Krótko

▲ Renault na prąd
Na jesieni do sprzedaży wejdzie Renault Kangoo Maxi Z.E. Ten dostawczak kosztować ma od 21.200 euro netto – wersja dwumiejscowa i 22 tys. euro netto – pięciomiejscowa.
Pod maską samochodu znajdziemy silnik o mocy 44 kW/60 KM. Zasilany jest akumulatorem litowo-jonowym o pojemności 22 kWh, umieszczonym pod podłogą. Producent zapewnia, że maksymalny moment obrotowy (226 Nm) osiągany jest od razu po włączeniu silnika.
Zasięg pojazdu, w cyklu mieszanym, to 170 km. Naładowanie akumulatora zajmuje od sześciu do ośmiu godzin przy użyciu gniazdka ściennego.
Pojemność przestrzeni ładunkowej w Renault Kangoo Maxi Z.E. – wersja dwuosobowa – wynosi do 4,6 metra sześciennego, a długość przestrzeni ładunkowej do 2,9 metra. Wysokość auta – 1,82 metra – pozwala na wjazd do parkingów podziemnych.

▲ Zmodernizowany Jeep Compass
Pojazd oferowany będzie na europejskich rynkach jeszcze w pierwszym kwartale tego roku. W Polsce klienci mogą spodziewać się modelu z systemem Freedom Drive I, w skład którego wchodzi sprzęgło osiowe z możliwością blokowania, a więc korzystania ze stałego napędu 4x4 – aby zwiększyć trakcję w głębszym śniegu czy piasku lub na innych podłożach o niskiej przyczepności.
Seryjnie montowany będzie silnik wysokoprężny 2.2 CRD. Ten turbodiesel współpracuje z sześciostopniową, manualną skrzynią biegów i rozwija moc 163 KM oraz moment obrotowy 320 Nm. zużycie paliwa wynosi 6,6 l/100 km (cykl mieszany).
Auto na rynkach europejskich pojawi się w dwóch wersjach: Sport i Limited.

(pw)

Krótko

▲ Sukces producenta opon
Angielski branżowy magazyn internetowy „Tyre Reviews" przyznał ContiSportContact 5 P tytuł sportowej opony roku, a marka Continental została wybrana marką 2010 roku. Wyróżniona opona w trzech ubiegłorocznych testach została uznana za najlepszą w dwóch z nich. (pw)

reklama
AUTO HOBBY
autoryzowany serwis
Ford
Serwis Części
Zakład Napraw Nadwozi
FordUbezpieczenia
Białystok, ul. WOP 15 (Bażantarnia)
tel. 85/742 45 02
www.autohobby.com.pl

Aktualności >> W połowie roku do salonów trafi nowe kombi koreańskiej marki – Hyundai i40

Elegancka limuzyna o dynamicznej sylwetce

Auto dostępne będzie w czterech wersjach silnikowych – dwóch benzynowych i dwóch wysokoprężnych o mocach od 115 KM do 177 KM. Nowością będzie dwulitrowy silnik GDI. Model kupimy również w wersji Blue – z 1,7-litrowym silnikiem wysokoprężnym o mocy 115 KM, osiągającym emisję CO2 na poziomie 113 g/km. Spalanie wynosi 4,3 l/100 km. Pojemność bagażnika to 553 litrów. Przy złożonych siedzeniach zwiększa się ona do 1719 litrów.

Najważniejsze elementy możliwego wyposażenia i40 to m.in. asystent parkowania z kamerą cofania, system utrzymywania toru jazdy, Bluetooth z funkcją rozpoznawania głosu, nawigacja. W zakresie bezpieczeństwa podstawowe wyposażenie stanowić będą ESP, ABS, system ułatwiający ruszanie na wzniesieniu czy zarządzający stabilnością pojazdu.

(pw)

Fot. Hyundai



Hyundai i40 to samochód zaliczany do klasy premium i segmentu D. Producent zapewnia, że będzie wyróżniał się bogatym wyposażeniem standardowym.

KUPIĘ

CITROEN AX, ZX, Saxo, Peugeot 106, 205, uszkodzony, skorodowany, od 800 zł, 662 070-525.
MAŁOLITRAŻOWY ze wspomaganiem, 1998- 2002, 781 693-382.
CIĘŻAROWE, Kamaz, osobowe, sprzęt budowlany, do 10.000 zł, 607 351-355.
AUTO do remontu, powypadkowe, osobowe lub dostawcze, 507 173-626, 509 463-820.

SPRZEDAM

AUTOCZĘŚCI do samochodów: rosyjskich, niemieckich, francuskich, japońskich, koreańskich, hiszpańskich, włoskich, czeskich, 10-500 zł, (85) 653 99-88.
BMW E36, 1993, silnik, skrzynia, drzwi tylne, zderzak, inne, 10- 500 zł, 854 760-895.
CITROEN AX części mechaniczne i blacharskie, Białystok, od 5 zł, 662 070-525.
FELGI aluminiowe i stalowe, kołpaki oryginalne, duży wybór, 100 zł, 696 216-495.
HAK Mercedes 190 W201, nowy, 150 zł do neg., 662 070-525.
KOŁA Sprinter, kompletne, 195x70x15, 225x70x15, 200 zł, (85) 719 33-90.
KOMPLET foteli, kanapa, boczki do Mercedesa W210, welur, stan bdb, 400 zł, 694 826-390.
KOPARKO- ładowarka MTZ 4x4, 1994, inne koparki, ładowarki, od 17.000 zł, 607 351-355.
LAWETA na 2 auta, 3.5 t dmc, 8 m długości, 12.500 zł, 728 560-777.
MERCEDES części nowe i używane, Sprinter, Vito, osobowe, silniki, blacharskie, mechaniczne, od 10 zł, 602 612-046.
MERCEDES, silnik kompletny 2.3 D, Vito, Sprinter, skrzynia biegów, 4.500 zł, (85) 719 33-90.
NAGRZEWNICA na olej opałowy z odprowadzeniem spalin, 1.300 zł, 728 560-777.
OPONY i felgi, używane, różne rozmiary, tanio, od 40zł, 694 826-390.
OPONY letnie 145/70 R13, stan bdb, Białystok, 50zł/ szt, 662 070-525.
PRZYCZEPA handlowa, 4.5x2x2, otwierany bok, Niewiadów, faktura, 10.000 zł, 503 197-291.
PRZYCZEPA podłodziowa duża, 1- osiowa, ładowność 1.5t, 2.800 zł, 507 049-587.
PRZYCZEPKI różne, 1- i 2-osiowe, lawety, faktury, od 1.500 zł, 503 197-291.
SERWIS ogumienia, felgi stalowe i aluminiowe, kołpaki, 100 zł, 696 216-495.
YAMACHA Virago, 1100 cm3, 2000, czoper, 10.000 zł, 602 612-046.
ZETOR 7045 4x4, 1984, kabina komfort, oryginał, 27.000 zł, 518 384-244.
AUDI A4, XI 2004, 1.9 TDI, klmatronic, 6xPP, skóra, podgrzewane fotele, alufelgi, zamiana, 36.900 zł, 601 850-700.
AUDI C4, 1992, 2.0 B+G, srebrny, alufelgi, stan bdb, 4.600 zł do neg., 507 173-626, 509 463-820.
BMW 320, 1975, 1.8 B, zielony metalik, rekin, stan bdb, 9.000 zł, 500 099-233.
CHRYSLER Voyager, 1999, 2.5 TD, klima, 12.000 zł, 502 501-644.
CITROEN Berlingo, 1998, 1.9 D, 5.800 zł, 608 800-609.
CITROEN Jumper, 1999, 1.9 D, 8 osób, hak, 10.800 zł, 883 513-263.
DAEWOO Espero, 1997, 1.5 B, 1.400 zł, 883 513-263.
DAEWOO Lanos, 2001, 1.4 + gaz, 6.700 zł, 692 621-241.
DAEWOO Matiz, 2005, 65 tyś km, I wł., 100% oryginał, 9.300 zł, 503 447-663.
DAEWOO Tico 800, 2000, I wł., 92 tyś km, wiśniowy, 1.900 zł, 696 602-645.
DEWOO Matiz, 2002, I wł., salon, serwisowany, 5.900 zł, 501 721-142.
FIAT Grande Punto, 2007, 1.4, salon, serwisowany, ABS, elektryka, 4x PP, zamiana, 20.900 zł, 601 850-700.
FIAT Seicento 900, 1999, 4.200 zł, 501 379-126.
FORD Focus, 2000, 72 tyś km, salon, 100% oryginał, 11.500 zł, 501 721-142.
FORD Focus, 2002, 1.6, klima, 5 drzwi, 13.000 zł, 512 458-521.
FORD Galaxy, 1997, 1.9 TD, granatowy metalik, 7.600 zł, 533 688-699.
FORD Galaxy, XII 2005, 1.9 TDI, 7 osób, srebrny, alufelgi, pełna opcja, zamiana, 33.900 zł, 601 850-700.
FORD Mondeo, 1997, I wł., salon, serwisowany, 134 tyś km, 4.700 zł, 501 721-142.
GMC Safari, 1996, 4.3 B, 9.800 zł, 604 271-803.
KIA 2700, 1999, kontener, 5.800 zł, 608 300-449.
KIA Sorento, terenowy, 2003, 2.5 CRDI, czarny metalik, 31.500 zł, 533 688-699.
MAZDA 323, 1.8i, c. zamek, elektryka, ABS, granatowy metalik, 135 tyś km, 6.700 zł, 603 618-999.
MERCEDES 190, 1992, 1.8 + gaz, 5.000 zł, 502 501-644.
MERCEDES A 170 CDI, 2002, bezwypadkowy, I wł., pełna opcja, zamiana, 20.900 zł, 601 850-700.
MERCEDES A 180 CDI, 2006, automat, czarny, klima, elektryka, 32.000 zł, 602 612-046.
MERCEDES C Klasa, 2.0 B, kombi, wiśniowy met., alufelgi, stan bdb, zamiana, 8.600 zł, 507 173-626, 509 463-820.
MERCEDES C180, 1995, stan dobry, nowy gaz sekwencyjny, 7.800 zł, 660 218-572.
MERCEDES C220 CDI, 2006, elegant, pełne wyposażenie, 48.500 zł, 602 612-046.
MERCEDES E290, 1997, kombi, powypadkowy, 4.800 zł, 533 688-699.
MERCEDES ML, 1998, 2.3 B, stan bdb, 19.800 zł, 507 049-587.
MERCEDES Vito 108, 2000, 2.2 CDI, stan bdb, 12.500 zł, 507 049-587.
MERCEDES Vito 110 CDI, 2001, blaszak, ciężarowy, możliwość 6 osób, 13.200 zł, 602 612-046.
NISSAN Almera, 2003, 1.8, 5 drzwi, salon, serwisowany, I wł., pełna opcja, zamiana, 16.900 zł, 601 850-700.
NISSAN Micra, 1994, 1.0 B, 5 drzwi, bardzo dobry stan, bezwypadkowy, 3.800 zł, 606 342-581.
NISSAN Primera, 1.9 TDI, I wł., salon Polska, 18.800 zł, 501 266-614.
OPEL Astra III, 2006, 1.3 CDTI, 24.500 zł, 604 268-902.
OPEL Astra, 1999, 1.7 TDI, klima, elektryka, 10.500 zł, 517 626-622.
OPEL Astra, 2000, 1.4, salon, 120 tyś km, bezwypadkowy, 6.500 zł, 501 721-142.
OPEL Corsa, 2002, kupiony w salonie, bezwypadkowy, serwisowany, 12.500 zł, 503 447-663.
OPEL Corsa, 2003, 1.3 D, salon, 106 tyś km, 100% oryginał, 13.900 zł, 501 721-142.
OPEL Corsa, 2005, 1.7 CDTI, 4x PP, wspomaganie, ABS, elektryka, alufelgi, 13.900 zł, 601 850-700.
OPEL Omega B, 1998, 2.0 TDH, kombi, elektryka, wspomaganie, 6.300 zł, 505 548-641.
OPEL Zafira, 2000, 2.0 DTL, 17.200 zł, 503 943-907.
PEUGEOT 206, 2007, 1.4 HDI, czarny metalik, klima, 48 tyś km, pełna dokumentacja, 17.500 zł, 728 560-777.
PEUGEOT 406, 1997, 1.6 + gaz, 2.700 zł, 691 868-110.
RENAULT Clio, 2002, 1.5 DCI, 103 tyś km, salon, bezwypadkowy, 13.000 zł, 501 721-142.
RENAULT Clio, XII 2003, 1.2 16V, salon, pełne wyposażenie, 13.500 zł, 503 447-663.
RENAULT Megane, 2007, 1.6 16V, I wł., salon, serwisowany, 19.600 zł, 501 720-836.
RENAULT Scenic, 2002, 2.0 16V, gaz sekwencyjny, bogata wersja, stan bdb, 15.600 zł, 507 173-626, 509 463-820.
SAAB 93, 2005, 1.9 TID, 120 KM, pełna opcja, 33.000 zł, 509 490-907.
SEAT Arosa, 1998, 1.7 D, sprowadzony, nowy rozrząd, 4.500 zł, 504 444-966.
SEAT Leon, 2006/07, 1.9 TDI, bezwypadkowy, czarny, 2 kluczyki, pełna opcja, alufelgi, zamiana, 37.900 zł, 601 850-700.
SKODA Fabia, 2002, 1.4, serwisowany do 2011, 106 tyś km, 11.500 zł, 501 721-142.
TOYOTA Avensis, 1999, 2.0 TD, kombi, bezwypadkowy, klima, elektryka, 2xPP, ABS, stan bdb, 12.500 zł, 508 365-048.
TOYOTA Corolla, XI-2008, 1.6i, sedan, salon Polska, 44.000 zł, 608 300-449.
TOYOTA Yaris, 1.0 B, c. zamek, elektryka, wspomaganie, ABS, 13.700 zł, 603 618-999.
VW Bora, 1998, 1.9 TDI, stan bdb, 11.800 zł, 507 049-587.
VW Golf, 1989, 1.6 TD, I wł., stan wzorcowy, 3.400 zł, 503 447-663.
VW LT28, 1999, 2.5 TDI, blaszak, krótki, zarejestrowany, 17.400, 603 992-567.
VW Lupo, 2001, 1.7 SDI, wspomaganie, poduszka, 10.500 zł, 602 612-046.
VW Passat B5, 1.9 TDI, 110 KM, stan bdb, 9.800 zł, 507 049-587.
VW Passat, 1994, 2.0 B+G, 159 tyś km, pełna opcja, zadbany, automat, hak, 6.700 zł, 504 444-966.
VW Polo, 1996, 1.4 B, klima, elektryka, 5 drzwi, serwisowany, 7.200 zł, 504 444-966.
VW polo, 2003, 5 drzwi, I wł., 35 tyś km, stan idealny, 19.800 zł, 696 216-495.
VW Polo, 2008, 1.4 TDI, 5 drzwi, uszkodzony błotnik, 25.800 zł, 608 300-449.
VW Sharan, 2005, 1.9 TDI, 116 KM, pełne wyposażenie, nawigacja, idealny, 43.000 zł, 518 384-244.
VW Sharan, 2005, 1.9 TDI, nowszy model, 7 osób, 39.900 zł, 507 062-555.
VW Touareq, 2.5 TDI, pełna opcja, 62.000 zł, 501 266-614.
VW Lupo, 2002, 1.7 SDI, poduszki, wspomaganie, regulowana kierownica, 12.500 zł, 602 612-046.

promocja



reklama

Wyprzedaż rocznika 2010
Motozbyt Ełk
FIAT
FIAT
PROFESSIONAL
Sprawdź naszą ofertę
Zadzwoń
Ełk 87 621 74 73
Pisz 87 423 29 16
Suwałki 87 566 50 44
Giżycko 87 428 42 94
R49111W03

Aktualności >> Volkswagen odświeża Tiguana

Kosmetyczne zmiany wyglądu

Auto zostało zaprezentowane podczas zakończonego wczoraj Międzynarodowego Salonu Samochodowego w Genewie. W zmodernizowanym Volkswagenie Tiguanie zmieniono m.in. kształt przednich reflektorów i wlotu powietrza do silnika. Pojazd będzie można zamawiać w dwóch wersjach nadwozia – klasycznej i przystosowanej do jazdy po bezdrożach.

W skład wyposażenia modelu wchodzą systemy wspierające kierowcę, takie jak układ rozpoznający jego zmęczenie, układ automatycznie włączający światła drogowe Dynamic Light Assist oraz ułatwiający utrzymanie pasa ruchu Lane Assist. Nowością w VW Tiguanie jest elektroniczna blokada mechanizmu różnicowego XDS. Trzy z siedmiu oferowanych w Europie silników – wszystkie jednostki to czterocylindrowe motory z bezpośrednim wtryskiem i turbodoładowaniem – są nowością w ofercie Tiguana.

Cztery silniki benzynowe opierają się na technologii TSI i uzyskują moc pomiędzy 122 KM a 210 KM. Trzy motory wysokoprężne, z technologią TDI, mają moc od 110 KM do 170 KM. Dla nowego Tiguana dostępna będzie opcjonalnie siedmiobiegowa przekładnia dwusprzęgłowa (DSG).

Samochód pojawi się w sprzedaży w połowie roku. Co ciekawe, do tej pory na całym świecie sprzedano już 572 tys. sztuk Volkswagena Tiguana.

(pw)

reklama



O szczegóły i jazdę próbną pytaj w naszym salonie Nissana!
WASILEWSKI I SYN Sp. z o. o.
19-301 Ełk 3, ul. Suwalska 1,
tel. 87 621 41 31, tel./fax 87 621 41 10
www.nissan.elk.pl
NISSAN
SHIFT the way you move
*Wskazane wyposażenie jest wyposażeniem dodatkowym. Nissan Connect jest dostępny w następujących wersjach językowych: francuskiej, angielskiej, niemieckiej, rosyjskiej, holenderskiej, tureckiej, hiszpańskiej, włoskiej i portugalskiej. Zdjęcia są jedynie ilustracją. Dane i fakty podane w niniejszej reklamie służą wyłącznie celom informacyjnym i nie stanowią oferty zawarcia umowy. Niniejsza ogłoszenie służy wyłącznie celom informacyjnym i nie stanowi oferty handlowej w rozumieniu przepisów kodeksu cywilnego. Szczegóły oferty u Twojego dealera Nissana. Zużycie paliwa w cyklu mieszanym: 5,0-5,4 l/100 km, Emisja CO_2: 115-125 g/km. Informacje dotyczące odzysku i recyklingu samochodów oraz ich przydatności w tym zakresie dostępne są na stronie internetowej www.nissan.pl
6493111W03

reklama



Zużycie paliwa oraz emisja CO_2: Corsa 1.0–5,0 l/100 km, CO_2 – 117 g/km; Astra 1.4–5,5 l/100 km, CO_2 – 129 g/km (wg dyrektywy 80/1268/ECC, 2004/3/EC, cykl mieszany). Informacje na temat złomowania samochodu, przydatności do odzysku oraz recyklingu dostępne są pod adresem internetowym www.opel.pl. Liczba samochodów w promocji ograniczona. Promocja dotyczy aut wyprodukowanych w 2010 roku.

AUKCJA

Zarząd Spółdzielni Mieszkaniowej „Rodzina Kolejowa" w Białymstoku ogłasza aukcję **na zawarcie umowy o ustanowienie lokatorskiego prawa do mieszkania wybudowanego przy udziale środków z Krajowego Funduszu Mieszkaniowego bez możliwości przeniesienia w odrębną własność:**

Nr 56 przy ulicy Komisji Edukacji Narodowej 3F, o powierzchni 41,50 m2, piętro III
Cena wywoławcza – 56 054, 70 zł + 18 880,00 zł.

Do aukcji może przystąpić rodzina dwuosobowa nie posiadająca innego lokalu mieszkalnego, osiągająca miesięczny dochód brutto od 1.695,10 zł. do 7.185, 65 zł. Warunkiem przystąpienia do aukcji jest złożenie wniosku do dnia 18 marca 2011 roku o nabycie mieszkania oraz zaświadczeń o miesięcznym dochodzie brutto w Dziale Członkowsko-Mieszkaniowym Spółdzielni, pokój 201 i wpłacenie wadium w wysokości 10% ceny wywoławczej w dniu aukcji w pokoju 104 do godz. 12.00. Aukcja odbędzie się 23 marca 2011 roku w siedzibie Spółdzielni Mieszkaniowej w Białymstoku przy ulicy Wyszyńskiego 3 pokój 311. W pierwszej kolejności przeprowadzona zostanie aukcja ograniczona o godzinie 12.00 dla członków posiadających zarejestrowane książeczki mieszkaniowe w naszej Spółdzielni. W przypadku braku chętnych spośród członków Spółdzielni o godzinie 12.30 odbędzie się aukcja nieograniczona. Spółdzielnia zastrzega sobie prawo odwołania, zerwania lub unieważnienia aukcji bez podania przyczyny. Bliższych informacji udziela Dział Członkowsko-Mieszkaniowy pokój 201 i 202, telefon: (85)744-40-70.

A2032811w01

PGE

Szanowni Klienci,

PGE Obrót SA Oddział z siedzibą w Białymstoku informuje, że z dniem 2 kwietnia 2011 roku zlikwidowane zostaną punkty kasowe, obsługiwane przez pracowników naszego Oddziału, usytuowane w obrębie Biur Obsługi Klienta.

Decyzja ta wynika z wprowadzonych w naszej Spółce zmian organizacyjnych.

Kasy PGE Obrót SA zostaną zastąpione przez placówki innej instytucji finansowej. Za ich pośrednictwem możliwe będzie realizowanie wpłat za energię elektryczną.

Przepraszamy za utrudnienia, które mogą wystąpić przy realizacji wpłat po dniu 2 kwietnia 2011r.

A2028911w01

OGŁOSZENIE

o przystąpieniu do sporządzenia miejscowego planu zagospodarowania przestrzennego żwirowni Racewo II w gminie Sidra

Na podstawie art. 17 pkt 2 ustawy z dnia 27 marca 2003 r. o planowaniu i zagospodarowaniu przestrzennym (DzU Nr 80, poz. 717 z późniejszymi zmianami) zawiadamiam o podjęciu przez Radę Gminy Sidra uchwały Nr XXIX/189/10 z dnia 15 października 2010 r. o przystąpieniu do sporządzenia miejscowego planu zagospodarowania przestrzennego żwirowni Racewo II w gminie Sidra.
Teren objęty planem stanowi działki nr 8, 9, 10, 13, 15, 16, 26, 29 i nr 30 w obrębie geodezyjnym Racewo w gminie Sidra. Udokumentowane złoże położone jest na granicy dwóch gmin i obejmuje działki nr 8 i nr 9 w obrębie geodezyjnym Racewo w gminie Sidra oraz części działek nr 245/7 i nr 248 w obrębie geodezyjnym Nowowola w sąsiedniej gminie Janów, dla których również opracowywany jest plan na podstawie uchwały Nr XXVII/187/10 Rady Gminy Janów z dnia 29 października 2010 r.
Zainteresowani mogą składać wnioski do wyżej wymienionego planu miejscowego.
Wnioski do planu można składać w terminie do dnia 5 kwietnia 2011 r. w siedzibie Urzędu Gminy w Sidrze, ul. Rynek 5, 16-124 Sidra.

R2004911w01

INFORMACJA WÓJTA GMINY PRZEROŚL

Na podstawie art. 35 ust. 1 ustawy z dnia 21 sierpnia 1997 r. o gospodarce nieruchomościami **Wójt Gminy Przerośl** informuje, iż w siedzibie Urzędu Gminy w Przerośli przy ul. Rynek 2, został wywieszony na okres 21 dni wykaz nieruchomości przeznaczonych do zbycia w drodze zamiany
- 46/4 o pow. 0,2741 ha obręb Prawy Las
- na nieruchomości
- 44/1 i 43/1 o pow. 0,3806 ha obręb Prawy Las.

Szczegółowe informacje dotyczące ww. nieruchomości można uzyskać w Urzędzie Gminy w Przerośli, pokój nr 14 lub telefonicznie (87)562-72-41.

A19211w04

OBWIESZCZENIE

Na podstawie art.3 ust.1 § 11 i art.33 ust.1 ustawy z dnia 3 października 2008 r. o udostępnianiu informacji o środowisku i jego ochronie, udziale społeczeństwa w ochronie środowiska oraz o ocenach oddziaływania na środowisko /DzU nr 199 z 2008 r.poz.1227/;
Starosta Wysokomazowiecki informuje, iż na wniosek Pana Budlewskiego Artura zam. Wojny Pietrasze 7A zostało wszczęte postępowanie administracyjne dotyczące wydania decyzji o pozwoleniu na budowę zakładu mechanicznego napraw ciągników i maszyn rolniczych, separatora substancji ropopochodnych oraz bezodpływowego zbiornika na ścieki sanitarne zlokalizowanych w na działce o nr ewid. gruntu 75/3 położonych w obrębie miejscowości Wojny Pietrasze.

W związku z powyższym wyjaśnia się, iż w terminie 14 dni od dnia ukazania się powyższego obwieszczenia można zapoznać się z zamierzeniami inwestycyjnymi wnioskodawcy oraz wypowiedzieć się co do zebranych materiałów i dowodów oraz zgłoszonych żądań w pokoju nr 33 i 34 w Starostwie Powiatowym w Wysokiem Mazowieckiem w godz. 8.00-15.00.

R33211WG2

GAZETA WSPÓŁCZESNA

OGŁOSZENIA I REKLAMY PRZYJMUJĄ

- **Augustów**, ul. 3 Maja 4, tel. 87 643-19-97 – Studio Reklamy „PERFEKT"
- **Augustów**, ul. Żabia 3 A, tel. 87 643-06-72 – „THEO"
- **Białystok**, Biuro Ogłoszeń, ul. św. Mikołaja 1, tel. 85 745-59-87, 748-74-30, fax 85 745-59-07, 748-74-32
- **Bielsk Podlaski**, ul. Mickiewicza 60, tel./fax 85 730-19-20 – ABA PLUS Antoni Murawski,
- **Ełk**, ul. Pułaskiego 24, tel./fax 87 610-85-05, – Oddział „GW"
- **Grajewo**, ul. W. Polskiego 6 lok. 25, tel./fax 86 272-89-15, – Oddział „GW" Hajnówka, ul. 3 Maja 45, tel./fax 85 682-46-03, 682-33-77 – „SOBEX NOWY"
- **Łomża**, ul. Dmowskiego 1E, tel. 86 216-64-64, fax 86 216-56-97, – Oddział „GW"
- **Łomża**, ul. Stary Rynek 13, tel. 86 216-74-44, fax 86 216-71-07 – „TV ŁOMŻA"
- **Mońki**, ul. Białostocka 29, tel. 85 716-21-91, – „KURIER"
- **Olecko**, ul Zielona 37, tel./fax 87 520-02-30, – „WIR"
- **Ostrów Mazowiecka**, ul. Pocztowa 3 lok. 5, tel. 29 642-80-34, – „TYGODNIK OSTROŁĘCKI - wydanie Ostrowskie"
- **Sokółka**, os. Centrum 21, tel. 85 711-25-28, „BIURO USŁUG DORADCZYCH"
- **Suwałki**, ul. Mickiewicza 5 l. 2, tel./fax 87 566-57-26 – Oddział „GW"
- **Wysokie Mazowieckie**, ul. Długa 22, tel./fax 86 275-24-08, – „VIDKING"
- **Zambrów**, al. Wojska Polskiego 22, tel./fax 86 271-25-25 – „GLOBTOUR

oraz nasi przedstawiciele handlowi Białystok, tel. 85 748-74-41, 748-74-43

PROGRAM REGIONALNY NARODOWA STRATEGIA SPÓJNOŚCI — Podlaskie — UNIA EUROPEJSKA EUROPEJSKI FUNDUSZ ROZWOJU REGIONALNEGO

FUNDUSZE EUROPEJSKIE – DLA ROZWOJU WOJEWÓDZTWA PODLASKIEGO

ZMIANA SIEDZIBY

Departamentu Zarządzania RPO

Urząd Marszałkowski Województwa Podlaskiego – Instytucja Zarządzająca Regionalnym Programem Operacyjnym Województwa Podlaskiego informuje:
w dniach **21-25 marca br.**
nastąpi zmiana siedziby
Departamentu Zarządzania Regionalnym Programem Operacyjnym
Nowy adres od dnia 28.03.2011r.

Departament Zarządzania RPO
ul. Poleska 89
15-874 Białystok

tel. 085 65 48 399 (sekretariat)
tel. 085 65 48 312 (kancelaria)
fax. 085 65 48 204

Więcej informacji oraz aktualny spis telefonów znajduje się na stronie:
www.rpowp.wrotapodlasia.pl

Jednocześnie przepraszamy za wszelkie niedogodności związane ze zmianą adresu.

Ogłoszenie jest współfinansowane ze środków Europejskiego Funduszu Rozwoju Regionalnego w ramach Regionalnego Programu Operacyjnego Województwa Podlaskiego na lata 2007-2013.

A2044811w01

OGŁOSZENIE O LICYTACJI OGRANICZONEGO PRAWA RZECZOWEGO

Komornik Sądowy przy Sądzie Rejonowym w Białymstoku Danuta Ewa Konieczka, tel. 85 7425100 ogłasza, że: dnia **28.03.2011 r. o godz. 9.20** w budynku Sądu Rejonowego w Białymstoku mającego siedzibę przy ul. Mickiewicza Adama 103 w sali nr XXII, odbędzie się **pierwsza licytacja ograniczonego prawa rzeczowego spółdzielcze własnościowe prawo do lokalu mieszkalnego** o pow. użytk. 48,20 m²
położonego:
15-814 Białystok, ul. Berlinga 40/248,
dla którego Sąd Rejonowy IX Wydział Ksiąg Wieczystych
prowadzi księgę wieczystą **nr KW.**
Suma oszacowania wynosi **160.784,00 zł**, zaś cena wywołania jest równa **3/4** sumy oszacowania i wynosi **120.588,00 zł.**
Licytant przystępujący do przetargu zobowiązany jest złożyć rękojmię w wysokości 1/10 sumy oszacowania, tj. **16.078,40 zł** w gotówce.
Zgodnie z przepisem art. 976 §1 kpc w przetargu nie mogą uczestniczyć osoby, które mogą nabyć nieruchomość tylko za zezwoleniem organu państwowego, a zezwolenia tego nie przedstawiły oraz inne osoby wymienione w tym artykule.

A2019811w01

OGŁOSZENIE O LICYTACJI OGRANICZONEGO PRAWA RZECZOWEGO

Komornik Sądowy przy Sądzie Rejonowym w Białymstoku Danuta Ewa Konieczka, tel. 85 7425100 ogłasza, że: **dnia 1.04.2011 r. o godz. 10.00** w budynku Sądu Rejonowego w Białymstoku mającego siedzibę przy ul.Mickiewicza Adama 103 w sali nr XXVIII, odbędzie się **pierwsza licytacja ograniczonego prawa rzeczowego stanowiącego spółdzielcze własnościowe prawo do lokalu mieszkalnego o pow. użytkowej 48,17 m²**
położonego:
18-100 Łapy, ul. Kopernika 3/50,
dla którego Sąd Rejonowy IX Wydział Ksiąg Wieczystych
prowadzi księgę wieczystą **nr KW brak informacji.**
Suma oszacowania wynosi **111.124,00 zł**, zaś cena wywołania jest równa **3/4** sumy oszacowania i wynosi **83.343,00 zł.**
Licytant przystępujący do przetargu zobowiązany jest złożyć rękojmię w wysokości 1/10 sumy oszacowania, tj. **11.112,40 zł**. Rękojmię można uiścić na sali Sądowej przed licytacją.
Zgodnie z przepisem art.976 §1 kpc w przetargu nie mogą uczestniczyć osoby, które mogą nabyć nieruchomość tylko za zezwoleniem organu państwowego, a zezwolenia tego nie przedstawiły oraz inne osoby wymienione w tym artykule.

A2019211w01

OGŁOSZENIE O LICYTACJI OGRANICZONEGO PRAWA RZECZOWEGO

Komornik Sądowy przy Sądzie Rejonowym w Białymstoku Danuta Ewa Konieczka, tel. 85 7425100 ogłasza, że: **dnia 1.04.2011 r. o godz. 11.45** w budynku Sądu Rejonowego w Białymstoku mającego siedzibę przy ul. Mickiewicza Adama 103 w sali nr XXVI, odbędzie się **pierwsza licytacja ograniczonego prawa rzeczowego stanowiącego spółdzielcze własnościowe prawo do lokalu mieszkalnego o pow. użytkowej 60,60 m² położonego: Białystok, ul. Gajowa 63/2,**
dla którego Sąd Rejonowy IX Wydział Ksiąg Wieczystych
prowadzi księgę wieczystą **nr KW brak informacji.**
Suma oszacowania wynosi **195.179,00 zł**, zaś cena wywołania jest równa **3/4** sumy oszacowania i wynosi **146.384,25 zł.**
Licytant przystępujący do przetargu zobowiązany jest złożyć rękojmię w wysokości 1/10 sumy oszacowania, tj. **19.517,90 zł**. Rękojmię można uiścić na sali Sądowej przed licytacją.
Zgodnie z przepisem art. 976 §1 kpc w przetargu nie mogą uczestniczyć osoby, które mogą nabyć nieruchomość tylko za zezwoleniem organu państwowego, a zezwolenia tego nie przedstawiły oraz inne osoby wymienione w tym artykule.

A2019611w01

OGŁOSZENIE O LICYTACJI OGRANICZONEGO PRAWA RZECZOWEGO

Komornik Sądowy przy Sądzie Rejonowym w Białymstoku Danuta Ewa Konieczka, tel. 85 7425100 ogłasza, że: **dnia 28.03.2011 r. o godz. 8.40** w budynku Sądu Rejonowego w Białymstoku mającego siedzibę przy ul. Mickiewicza Adama 103 w sali nr XXII, odbędzie się **druga licytacja nieruchomość o nr działki 3.1025 o powierzchni 0.30 ha położona we wsi Lipniki gmina Tykocin:**

dla której Sąd Rejonowy IX Wydział Ksiąg Wieczystych
prowadzi księgę wieczystą **nr KW brak informacji.**

Suma oszacowania wynosi **4.462,00 zł,** zaś cena wywołania jest równa **2/3** sumy oszacowania i wynosi **2.975,00 zł.**
Licytant przystępujący do przetargu zobowiązany jest złożyć rękojmię w wysokości 1/10 sumy oszacowania, tj. **447,00 zł** w gotówce. Zgodnie z przepisem art. 976 §1 kpc w przetargu nie mogą uczestniczyć osoby, które mogą nabyć nieruchomość tylko za zezwoleniem organu państwowego, a zezwolenia tego nie przedstawiły oraz inne osoby wymienione w tym artykule.

A2020111w01

OGŁOSZENIE WÓJTA GMINY AUGUSTÓW

o wyłożeniu do publicznego wglądu projektu miejscowego planu zagospodarowania przestrzennego gminy Augustów w odniesieniu do działek nr ew. 232/1 i 232/2 wraz z przyległym fragmentem drogi wojewódzkiej nr 664 w obrębie wsi Janówka wraz z Prognozą oddziaływania na środowisko

Na podstawie art. 17 pkt. 10 ustawy z dnia 27 marca 2003 roku o planowaniu i zagospodarowaniu przestrzennym (Dz. U. z 2003 roku Nr 80, poz. 717, z późn. zm.) oraz uchwały Rady Gminy Augustów Nr XXIII/210/10 z dnia 21 kwietnia 2010 roku w sprawie przystąpienia do sporządzenia miejscowego planu zagospodarowania przestrzennego gminy Augustów w odniesieniu do działek nr ew. 232/1 i 232/2 wraz z przyległym fragmentem drogi wojewódzkiej nr 664 w obrębie wsi Janówka zawiadamiam o wyłożeniu do publicznego wglądu **projektu miejscowego planu zagospodarowania przestrzennego gminy Augustów w odniesieniu do działek nr ew. 232/1 i 232/2 wraz z przyległym fragmentem drogi wojewódzkiej nr 664 w obrębie wsi Janówka wraz z Prognozą oddziaływania na środowisko** w dniach od 23 marca 2011 roku do 21 kwietnia 2011 roku (włącznie) w siedzibie Urzędu Gminy Augustów, ul. Wojska Polskiego 51 w godzinach od 800 do 1500 w pokoju Nr 2.

Dyskusja publiczna nad przyjętymi w projekcie planu miejscowego rozwiązaniami odbędzie się w dniu 15 kwietnia 2011 roku w siedzibie Urzędu Gminy Augustów, o godz. 1000 w sali nr 13

Zgodnie z art. 18 pkt. 1 w/w ustawy, każdy, kto kwestionuje ustalenia przyjęte w projekcie zmiany planu miejscowego, może wnieść uwagi.

Uwagi do projektu planu należy składać na piśmie do Wójta Gminy Augustów z podaniem imienia i nazwiska lub nazwy jednostki organizacyjnej i adresu, oznaczenia nieruchomości, której uwaga dotyczy, w nieprzekraczalnym terminie do dnia 6 maja 2011 roku (włącznie).

Zgodnie z art. 39 ust.1 pkt 3; art. 54 ust. 2 i ust. 3 ustawy z dnia 3 października 2008 roku o udostępnianiu informacji o środowisku i jego ochronie, udziale społeczeństwa w ochronie środowiska oraz o ocenach oddziaływania na środowisko (Dz. U. Nr 199 poz. 1227, Nr 227 poz. 1505) istnieje możliwość składania uwag i wniosków do Prognozy oddziaływania na środowisko w/wym. planu.

Zgodnie z art. 40 cyt. wyżej ustawy uwagi i wnioski do Prognozy oddziaływania na środowisko mogą być wnoszone w formie pisemnej, ustnie do protokołu lub za pomocą środków komunikacji elektronicznej bez konieczności opatrywania ich bezpiecznym podpisem elektronicznym, o którym mowa w ustawie z dnia 18 września 2001 roku o podpisie elektronicznym na adres: gmina-augustow@home.pl

Jednocześnie informuję, że zgodnie z art. 21 ustawy j.w. w publicznie dostępnym wykazie danych o dokumentach zawierających informacje o środowisku i jego ochronie zamieszczono informację o przedmiotowym projekcie planu i o prognozie oddziaływania na środowisko.

WÓJT GMINY AUGUSTÓW

A2032211w01

Promocja ważna od 9 do 23 marca 2011r.

PARTNER AGD·RTV

Panasonic
DMC-S1EP

obiektyw 28 mm

optical image Stabilizer

filmy HD

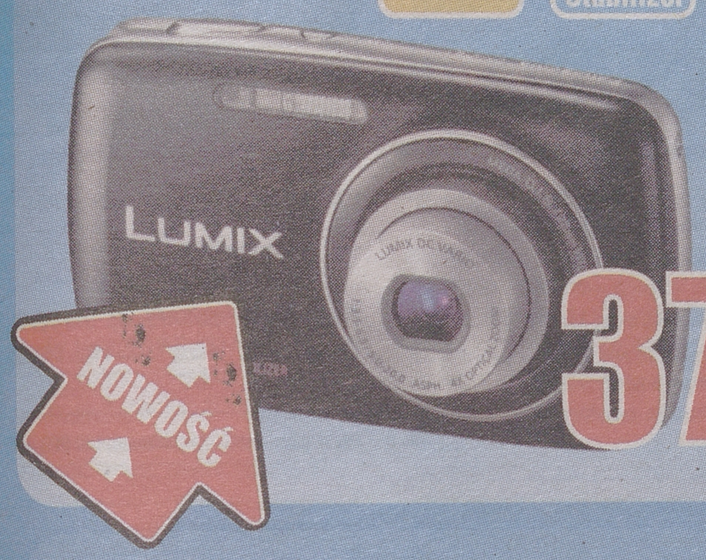

NOWOŚĆ

379

Panasonic
Aparat kompaktowy z wymiennym obiektywem DMC-G10KEG-K

system LIVE VIEW

Intelligent Auto mode

filmy HD



PROMOCJA

~~1899~~

1549

Panasonic
Aparat kompaktowy DMC-FZ100EPK

full HD

Intelligent zoom 32x

obiektyw 25mm



~~1899~~

1499

Panasonic
Odtwarzacz Blu-ray DMP-BD45EG-K

Dolby Digital Plus

Dolby True

DTS HD

czytnik karty SD



~~579~~

489

! tani produkt

Panasonic
TX-P50G20E-S

50" Plazma

4xHDMI

USB

1920 x1080

ekran certyfikowany przez THX

VIERA CAST



WIESZAK I INSTALACJA GRATIS

~~4399~~

3890

Szczegóły o sprzedawcy

- **Augustów**, ul. Młyńska 7, tel. 087 643 14 20
- **Augustów**, Wojska Polskiego 420, tel. 087 643 68 16
- **Augustów**, ul. Wypusty 1, tel. 087 641 25 52
- **Bartoszyce**, ul. Młynarska 11 (STARY MŁYN), tel. 089 761 01 95
- **Białystok**, ul. Legionowa 9/1, tel. 085 742 06 44
- **Białystok** ul. Przędzalniana 60 (C.H. FASTY), tel. 085 662 16 67
- **Białystok**, ul. gen. Wł. Andersa 38 (C.H. KWADRAT), tel. 085 653 98 08
- **Białystok**, ul. gen. Wł. Andersa 40 (GIEŁDA), tel. 085 662 34 73
- **Bielsk Podlaski**, ul. Mickiewicza 23, tel. 085 730 83 56
- **Bielsk Podlaski**, ul. Szkolna 2, tel. 085 730 86 66
- **Brodnica, ul.** Mazurska 7, tel. 056 498 33 10
- **Ciechanów**, ul. Pułtuska 11, tel. 023 672 07 70
- **Ciechanów**, ul. Pułtuska 20A, tel. 023 673 26 81
- **Chojnice**, ul. Jana Pawła II 2D, (PROXIMA PARK), tel. 052 334 20 40
- **Dąbrowa Białostocka**, ul. Solidarności 3, tel. 085 712 11 41
- **Działdowo**, ul. Jagiełły 22, tel. 023 697 51 24
- **Działdowo**, ul. M.C. Skłodowskiej 35 (obok BIEDRONKI), tel. 023 697 29 06
- **Elbląg**, ul. Grunwaldzka 2 (obok NOMI), tel. 055 235 02 57
- **Ełk**, ul. Targowa 2, tel. 087 621 59 86
- **Ełk**, ul. Wojska Polskiego 26, tel. 087 621 68 31
- **Gdańsk**, ul. Przywidzka 7 (RENTAL PARK), tel. 058 322 07 30
- **Giżycko**, ul.Królowej Jadwigi 14 (C.H. INTERMARCHE), tel. 087 428 99 90
- **Gołdap**, ul. Plac Zwycięstwa 6 (DOM TOWAROWY), tel. 087 615 48 83
- **Grajewo**, ul. Elcka 10A, tel. 086 261 10 90
- **Hajnówka**, ul. 3 Maja 62 (obok BIEDRONKI), tel. 085 682 42 62
- **Iława**, ul. Ostródzka 54 (EUROPACENTER), tel. 089 648 20 20
- **Kętrzyn**, ul. Daszyńskiego 26 A (PELCOWIZNA) tel. 089 751 68 61
- **Kolno**, ul. Wojska Polskiego 46, tel. 086 278 19 94
- **Kolobrzeg**, ul. Sienkiewicza 19, tel. 094 352 24 86
- **Łomża**, Al. Legionów 58A (za STATOIL), tel. 086 218 54 23
- **Łomża**, Al. Piłsudskiego 6, tel. (086) 218 01 40
- **Łosice**, ul. Piłsudskiego 17A (obok DWORCA PKS), tel. 083 357 30 12
- **Łuków**, Międzyrzecka 72E (obok JYSK, tel. 025 798 61 65
- **Łuków**, ul. Przemysłowa 6, tel. 025 798 97 66
- **Maków Mazowiecki**, ul. Przasnyska 16, tel. 029 717 00 13
- **Międzyrzec Podlaski**, ul. Brzeska 35A, tel. 083 371 62 91
- **Mława**, ul. Długa 7, tel. 023 654 52 12
- **Mława**, ul. Grzebskiego 12, tel. 023 654 05 79
- **Mońki**, ul. Strażacka 3 (obok BIEDRONKI), tel. 085 716 32 71
- **Mrągowo**, ul. Wolności 6 (OBOK KOMENTY POLICJI), tel. 089 741 21 31
- **Nidzica**, ul. Żeromskiego 12, tel. 089 523 68 59
- **Nowe Miasto Lubawskie**, ul. Działyńskich 12A, tel. 056 472 10 10
- **Olecko**, ul. Plac Wolności 12, tel. 087 520 09 88
- **Olecko**, ul. Plac Wolności 24, tel. 087 520 09 45
- **Ostrołęka**, ul. Hallera 15, tel. 029 760 29 02
- **Ostrołęka**, ul. Zawadzkiego 1A, tel. 028 769 30 34
- **Ostrów Mazowiecka**, ul. Ludwika Waryńskiego 9A, (PRZY PKS), tel. 029 760 00 05
- **Ostrów Mazowiecka**., ul. Lubiejewska 17A, tel. 029 746 80 38
- **Piastów**, Aleja Tysiąclecia 7 (TESCO), tel. 022 753 76 54
- **Pisz**, ul. Grunwaldzka 3, tel. 087 425 01 25
- **Pisz**, ul. Warszawska 50, tel.087 425 12 43
- **Płońsk**, ul. Warszawska 28, tel. 023 66 25 428
- **Przasnysz**, ul. Piłsudskiego 2, tel. 029 752 23 80
- **Pułtusk**, ul. Jana Pawła II 2/4, tel. 023 692 42 97
- **Siedlce**, ul. Brzeska 91, tel. 025 644 00 33
- **Siemiatycze**, ul. 11 Listopada 45, tel. 085 655 25 37
- **Siemiatycze**, ul. Górna 1, tel. 085 655 29 50
- **Sierpc**, ul. Zielona 7, tel. 024 275 13 12
- **Sokółka**, Osiedle Centrum 21, tel. 085 711 40 00
- **Sokółka**, ul. Wyszyńskiego 2, tel. 085 711 57 41
- **Suwałki**, ul. 1 Maja 2A, tel. 087 566 41 22
- **Suwałki**, ul. Szkolna 8, tel. 087 565 35 23
- **Węgrów**, ul. Zagana 1, tel. 025 792 60 65
- **Wysokie Mazowieckie**, Rynek Piłsudskiego 79, tel. 086 275 31 84
- **Wyszków**, ul. Kościuszki 30, tel. 029 743 13 50
- **Wyszków**, ul. Sowińskiego 66 (C.H GALEO), tel. 029 742 86 05
- **Zambrów**, ul. Legionowa 9 (ZAMTEX), tel. 086 271 04 90
- **Zambrów**, ul. Mazowiecka 2, tel. 086 271 52 55

www.partner-agdrtv.pl

Firma nie ponosi odpowiedzialności za błędy w druku.
Informację zawarte w reklamie nie stanowią oferty w rozumieniu art. 66 §1 K.C

REKLAMA

PRACA

ZATRUDNIĘ

DAM prowizję za znalezienie osób chętnych do zmiany bądź wstąpienia do funduszu emerytalnego. Płatne od ręki do 120 zł od osoby, tel: 698-330-310.

FIRMA w Sokołach zatrudni pracowników fizycznych do pomocy przy instalacji kolektorów słonecznych. 510-180-922

Szukasz pracownika?
regiopraca.pl

KIEROWCĘ C+E (autotransportery, lory). 511-971-526.

KIEROWCĘ C+E z Białegostoku, UE, 660-464-946.

KOSZTORYSANTA robót sanitarno budowlanych. Tel. 604-400-174.

MENADŻERA do Sali Bankietowej „Marysieńka" w Sokołach, tel. 508-265-535. Mile widziane doświadczenie.

PRZY Krowach k/Augustowa tel. 517-323-290.

WWW.DODATKOWYDOCHOD.PL

ZATRUDNIĘ kierowcę w transporcie międzynarodowym, trasy UE-Rosja. Mile widziana wiza. tel. 605-738-024.

ZATRUDNIĘ masarza wędliniarza z doświadczeniem, Bartlowizna. (85)738-06-30.

AUTOMOTO

KUPIĘ

***AUTA** na złom kupię, tel. 508-127-829.

AUTA na złom kupię. (85)654-54-00, 515-837-831.

KAŻDĄ starą Toyotę. 500-100-099, 600-879-067.

KAŻDY, do remontu, kasacji, odbiór. 503-163-134.

SKUP katalizatorów. 505-335-249.

SKUP, złomowanie, zaświadczenia do wyrejestrowania, CRS Białystok, tel. (85)869-14-31, 602-622-250.

SPRZEDAM

IVECO Turbo Daily 35E12 MAX 3,5t. +8 miejsc (XII1999), stan bdb, 666-143-514, (85)653-92-68.

MERCEDES Sprinter 312, (1996), 2.9 TD, skrzyniowy, aluminiowy, 795-820-802.

OPEL Astra, (1997), 1.7 TD, zielony, 531-173-105.

VW Jetta 1,6 B.1991 r. 1600 zł., tel. 664-868-091

CZĘŚCI

HAKI HOLOWNICZE
DO SAMODZIELNEGO MONTAŻU
BOKSY DACHOWE • BAGAŻNIKI ROWEROWE
rameder. hity sezonu bezpośrednia wysyłka
tel. 085-6757-306 fax 085-6757-315
www.hakihol.pl

DAEWOO, Fiat-części, Sienkiewicza 77, (85)654-53-35.

OPEL części, sklep -KRUCZA 7. (85)745-30-23.

ZAKUPY

HURTOWNIE

MARS hurtownia odzieży używanej. Bezpośrednie dostawy z Anglii, Irlandii, Niemiec. Białystok ul. Kleeberga 22. (85)664-72-11, 602-393-013.

NIERUCHOMOŚCI

SPRZEDAM

BARDZO solidne garaże, wzmocnione, (85)874-53-66.

BLASZAKI garaże- tanio i solidnie, (85)730-18-00, 694-052-905.

BLASZAKI garaże tanio, transport montaż gratis, 506-900-520, (52)348-71-48, (41)263-27-42

DOM, działka. Ruda. k/Grajewa., tel. 502-644-227.

DZIAŁKA 3900 m2, Hrynierwicze. 691-506-410.

GARAŻE blaszane, bramy garażowe. Dowóz, montaż -gratis. Cały kraj. Raty! 503-073-111, (85)667-21-08, (29)642-34-61, (89)741-38-75, www.konstal-garaze.pl

GARAŻE, blaszaki- tanio, 505-126-033

GRAJEWO. Działka 1750 m2, magazyn . 663-026-651

MIESZKANIE w Ełku, 39 mkw., II p. (87)611-15-28.

VOLVO V40 (1998) 1,9TD, 10.800 zł. 606-851-041.

DO WYBORU koloru
Wyróżniaj się kolorem
NIERUCHOMOŚCI
MIESZKANIA, DOMY, LOKALE, DZIAŁKI, BIURA NIERUCHOM.
OGŁOSZENIA DROBNE NA CAŁY REGION

NAUKA

KURSY

AUTOMOBILKLUB - prawo jazdy, (85)732-76-85

TURYSTYKA

***BELGIA,** Holandia, Niemcy -sobota, niedziela - DVD, klimatyzacja - (85)747-00-01, 602-664-771.

****ANTWERPIA,** Belgia, Holandia, środa, piątek, sobota, niedziela, DVD, klima, 608-835-822, (85)662-16-00

****AVITRANSPORT -Belgia, Holandia, -śr. pt. sob. niedz., DVD -szybko. Busy komfortowe. 696-250-258. BELGIA Holandia czwartek, środa, piątek, 502-701-966**

BELGIA, Holandia, sobota, wtorek, 602-176-530.

BELGIA, Holandia, wtorek, środa, 514-266-830.

HOLANDIA Belgia, piątek wtorek, tel. 518-349-303.

BIZNES

ODSTĄPIĘ nowy lokal gastronomiczny, ścisłe centrum Ełku, niska cena. 512-123-294.

SPRZEDAM wyposażenie pizzerni., tel. 792-166-619.

KREDYTY

ABY dostać kredyt zadzwoń 703-803-026 (7,69/min) Oferta dla zadłużonych do 150tys, bez zaświadczeń, bez wychodzenia z domu.

SZYBKA POŻYCZKA JUŻ OD 300ZŁ! BŁYSKAWICZNA DECYZJA, MINIMUM FORMALNOŚCI BEZ UKRYTYCH OPŁAT. 7 DNI W TYGODNIU 7:00 – 21:00. DZWOŃ 600-400-295. PROVIDENT.

POŻYCZKI

ABSOLUTNIE atrakcyjna pożyczka chwilówka. Najniższe koszty, bez BIKu, wypłata natychmiast, emeryci, bez ograniczeń wiekowych, również zajęcia komornicze. Oprocentowanie wynosi 4% w skali roku. RRSO podajemy na życzenie klienta, tel. 600-700-304.

POŻYCZKA 500zł, natychmiastowa,całe województwo, bez zaświadczeń,, tel. (85)732-30-22.

POŻYCZKA bez BIK do 6000 zł. Dzwoń lub wyślij sms-a GOTÓWKA, tel. (664)741-747.

ROLNICTWO

KUPIĘ

********FIRMA kupi bydło pourazowe, maciory, knury. Dojazd 24 h. Całe Podlasie. Najwyższe ceny - płatne przy odbiorze lub po uboju, tel. 508-694-061, 507-367-541.

******SKUP bydła rzeźnego, również sztuki pourazowe. Wyrejestrowanie, faktura. Atrakcyjne ceny, 669-955-408, 695-187-861.

SKUP bydła pourazowego. od 5 zł/kg. 516-347-901.

SKUP koni, źrebiąt, 603-651-516.

UBOJNIA kupi bydło (krowy,jałówki,byki); odbierze własnym transportem z gospodarstwa; załatwi wszelkie formalności związane z wyrejestrowaniem; w razie potrzeby szybkie płatności. Odbieramy również bydło pourazowe. Oferta dotyczy powiatu Zambrowskiego oraz Wysoko Mazowieckiego. Tel. 782-674-948.

SPRZEDAM

BELARKA, cyklop, kosiarka dyskowa., tel. 605-144-385.

BELARKI, rozrzutniki, ciągniki, ładowarki , wózki widłowe. Radziłów. (86)273-63-25, 509-604-048

C-360. 1982 r. 13 700 zł. Grajewo. 509-665-236

ŁADOWARKA Kramer 212 obie skrętne bdb, siewniki zbożowe, przewracarki, zgrabiarki, 795-820-802.

ŁĄKA 1,5 ha. Dołęgi. k/Szczuczyna., tel. 785-796-247.

ŁUBIN siewny. k/Ełku., tel. 606-100-098.

PHU ROL-MIX oferuje jałowice hodowlane z dolewem HF oraz jałówki mięsne. Dowóz zwierząt do odbiorcy, 602-731-229, (61)437-75-27.

ROZRZUTNIK Forschmit, siewnik 1501. (86)472-14-23

ROZRZUTNIKI, prasy, kombajny, 795-820-802.

SIEWNIK poznaniak, stan bdb, siewnik nawozowy kos, nowy, tel. 864-760-880.

SIEWNIK talerzowy, 4m, stan db, 1.500,-, k/Ełku. (87)611-15-28.

SPRZEDAM prasę belującą (2001) szerokie koła i podbierak, 25.500 zł. 505-349-525.

ZBIORNIK mleka 1060 l, wanna., tel. 604-239-722.

ZBIORNIKI do mleka, ciągniki, belarki, inne maszyny, 504-252-839.

ZETOR 6945 + tur, Zetor 4718, DX 90, 795-820-802.

RÓŻNE

KUPIĘ

***ZŁOM** KUPIĘ, ODBIORĘ, tel. 508-127-829.

BRZOZA, dąb, grab, olcha, jesion, tel. 661-921-290.

KUPIĘ drewno papierówka, tel. 728-998-381.

KUPIĘ las do wycinki, 692-092-525.

KUPIMY złom żelazny i kolorowy, ceny od: gruby - 920,-/t; blachy- 720,-/t; AL- 4,5,-/kg; Tormetal, Suwałki, ul. Utrata 1D, 508-518-426; Augustów, ul. Kolejowa, 518-407-550, (87)643-26-76.

LAS, wyręby, wycinka tel. 694-426-665.

SPRZEDAM

SPRZEDAM drewno opałowe, 692-092-525.

ZDROWIE

GINEKOLOG

GABINET ginekologiczny, Lipowa 6, 602-170-344.

GINEKOLOG -DYSKRETNIE. 797-631-282.

PSYCHIATRA

ALKOHOLOWE odtrucia (także domowe), esperal. Dr Choroszucha, Podleśna 16, (85)732-77-35.

ALKOHOLOWE odtrucia, esperal, psychiatria. VIRTUS, Antoniuk Fabryczny 10. (85)661-53-33.

CENTRUM PSYCHIATRYCZNE DR CHOROSZUCHA. ALKOHOLOWE ODTRUCIA, NERWICE, DEPRESJE, ZABURZENIA SEKSUALNE, ESPERAL(PRZEZ CHIRURGA) PODLEŚNA 16, TEL. (85)732-77-35.

ESPERAL (przez chirurga), tel. (85) 732 77 35.

ODTRUCIA alkoholowe w domu Pacjenta poleca dr Ireneusz Pawłowski, tel. 694-657-868.

ALERGOLOG

TESTY alergiczne, odczulanie, żuć palenie metodą BRT, tel. (85)811-00-07, www.medivital.pl

GASTROLOG

HEMOROIDY, nieoperacyjnie, tel. (85)743-23-29

BIOTERAPIA

RZUĆ palenie, Starobojarska 8 lok.2, (85)743-23-29

INNE

REHABILITACJA, fizykoterapia, masaż, 606-944-841.

USŁUGI

AUTOMOTO

AUTOHOLOWANIE 24h busy, maszyny rolnicze, 502-567-804, 509-337-171, (85)743-38-81.

TYNKARSKIE

TYNKI agregatem, Suwałki, okolice, 510-412-369.

TYNKI tradycyjne agregatem, 502-053-516.

BUDOWA, REMONT

ADAPTACJA poddaszy, remonty, glazura, terakota, szpachlowanie, malowanie, Suwałki, ok. 510-412-369..

ADAPTACJE, remonty, rigips, Suwałki, 508-662-776.

Szukasz firmy budowlanej?
regiofirma.pl

ARPAT -remonty, wykończenia, elewacje, 721-417-340.

BUDOWA budynków. Tel. 785-199-873.

BUDOWA domów i obór. 697-489-992.

BUDOWA domów, elewacje, dachy. 509-319-750.

BUDOWA domów, obór, usługi koparką. 600-506-507.

BUDOWA, remonty, kierownik gratis. 694-161-273

KIEROWNIK budowy, kosztorysowanie, 784-452-372.

KUCHNIE, przedpokoje, zabudowy, tanio. 602-613-458

ŁAZIENKI, remonty, hydraulika. Vat, tel. 512-176-190.

MALOWANIE, szpachlowanie, remonty. 665-063-930.

OGRODY, nawodnienia, najtaniej!!! 604-590-996.

POLBRUK, granit -kompleksowo, tel. 605-371-441.

POLBRUK, gwarancja jakości, tel. 505-150-437.

POLBRUK, odwodnienia, tanio, tel. 507-569-350.

POLBRUK, tanio, solidnie. 506-920-373.

POSADZKI agregatem, 508-724-359.

POSADZKI agregatem, tel. 604-400-174.

POSADZKI agregatem, tel. 785-199-873.

PRACE budowlane (stany surowe), tel. 508-303-005.

REMONTY, szpachlowanie, malowanie, 600-249-111.

SILOSY na kiszonkę -własne szalunki, tel. 605-300-397.

STOLARSKO-BUDOWLANE, szalowanie, układanie boazerii, altany, pomosty, sauny, 512-808-547.

STUDNIA, pompy ciepła, (85)654-70-00 604-651-727.

STUDNIE abisynki, głębinowe, solidnie !!! 504-320-592

STUDNIE głębinowe tanio, sprawdź! Tel. 600-772-149.

SZAMBA betonowe - producent, 600-588-666.

TYNKI agregatem. Tel. 785-199-873.

TYNKI, szpachlowanie, malowanie, tel. 504-443-259.

UTWARDZANIE terenu, tel. 605-300-397.

UWAGA!!! Okazja nawet do 25% zniżki na prace remontowo -budowlane do końca marca z firmą „Marcel". 508-519-061, 795-616-915.

WYKOŃCZENIE wnętrz, docieplenia, 693-121-622.

ZBIORNIKI na gnojówkę, tel. 605-300-397.

OGRODZENIA

POGOTOWIE Bramowe, słupki parking, (85) 663-26-39.

CYKLINOWANIE

CYKLINOWANIE, polerowanie, itp. 608-014-410.

CYKLINOWANIE, remonty kopleksowo, 662-686-057.

HYDRAULICZNE

PRZYŁĄCZA, instalacje sanitarne, tel. 668-401-313.

ANTENY

SATELITARNE, montaż, naprawa, tel. 603-220-913.

NAPRAWA RTV

NAPRAWA RTV i LCD, (85)661-76-31, 602-120-966.

RTV i LCD, naprawa, 603-220-913, Fabryczna 111.

CZYSZCZENIE DYWANÓW

CZYSZCZENIE dywanów, odbieramy. 607-149-302.

SMSowo KOMFORTowo

ZLEĆ OGŁOSZENIE DROBNE DO:
GAZETA WSPÓŁCZESNA

Jak zlecić ogłoszenie?

– Wpisz w telefonie komórkowym dowolnej sieci SMS-a z treścią ogłoszenia. Zacznij od podania kodu wsp i po kropce numeru rubryki, w której ma się znaleźć ogłoszenie, np. 01, a dalej - po odstępie (spacji) - jego treść. Całość powinna wyglądać np. tak (prosimy nie używać polskich znaków):
wsp.01 opiekunke do dziecka tel. 123456

– Wyślij SMS-a z treścią ogłoszenia pod numer:
79988 - cena: 11,07 zł brutto - ogłoszenie standardowe.
91455 - cena: 17,22 zł brutto - ogłoszenie w kontrze.

– Otrzymasz potwierdzenie przyjęcia ogłoszenia z naszego Biura Ogłoszeń, które sprawdzi czy jest ono zgodne z zasadami określonymi w regulaminie przyjmowania ogłoszeń.
– Twoje ogłoszenie znajdzie się w Gazecie Współczesnej w najbliższym możliwym terminie.
– Maksymalna długość ogłoszenia (wraz ze spacjami i interpunkcją) to 130 znaków.
– Regulamin wysyłania i publikowania ogłoszeń przez SMS dostępny jest na stronie internetowej:
www.wspolczesna.pl

Wyślij ogłoszenie SMS'em

Wykaz rubryk - ogłoszeń SMS do Gazety Współczesnej

01 Praca/Zatrudnię
02 Praca/Szukam pracy
03 Automoto/Kupię
04 Automoto/Sprzedam
05 Automoto/Części
06 Automoto/Inne
07 Nauka
08 Nieruchomości/Sprzedam
09 Nieruchomości/Kupię
10 Nieruchomości/Poszukuję
11 Nieruchomości/Zamienię
12 Nieruchomości/Wynajmę
13 Nieruchomości/Stancje
14 Komputery
15 Turystyka
16 Zwierzęta
17 Biznes
18 Rolnictwo/Sprzedam
19 Rolnictwo/Kupię
20 Różne/sprzedam
21 Różne /kupię
22 Różne/inne
23 Maszyny urządzenia
24 Materiały budowlane
25 Życzenia
26 Zakupy
27 Zdrowie
28 Usługi

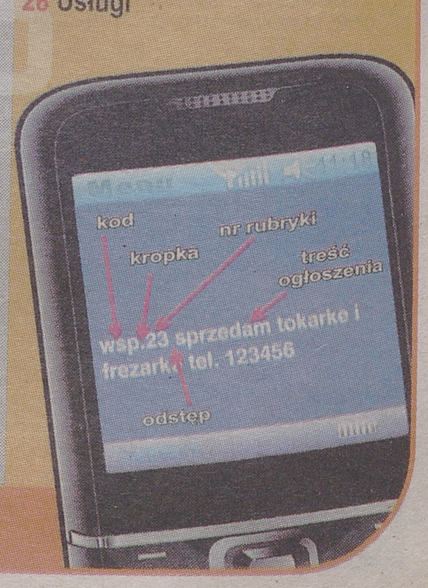

Koleżance radnej
BOŻENIE TERESIE ZWOLIŃSKIEJ
oraz całej **RODZINIE**
wyrazy głębokiego współczucia
z powodu śmierci
OJCA

składa Rada Miasta Bielsk Podlaski

Wyrazy
głębokiego współczucia
RODZINIE
z powodu śmierci
ŚP.
JERZEGO KRASZEWSKIEGO

składają:
Dyrekcja i pracownicy Biura Urządzania Lasu i Geodezji Leśnej Oddział w Białymstoku

Nadaj drobne przez internet

Chcesz sprzedać, kupić lub zamienić?

Nadaj **OGŁOSZENIE** drobne nie wychodząc z domu. Wejdź do **Biura Ogłoszeń Online!**

www.wspolczesna.pl/nadaj

Nadaj drobne przez internet

REMONTY

GLAZURA, terakota, montaż płyt gipsowych, szpachlowanie, malowanie. 517-101-746.

OKNA I DRZWI

ATESTOKNA tanio. Handlowa 7. (85)652-70-71.

BIAŁOSTOCKA Fabryka Okien, ul.Pogodna 22, ekspresowe terminy,profesjonalny montaż, serwis gwarancyjny, obsługujemy odbiorców detalicznych, pomiar i wycena gratis,e-mail:handel@bfo.com.pl, tel. 85 7422008.

DACHY

DACHY naprawy. 504-080-843.

DACHY, więźby- wykonawstwo, remonty, 604-993-406.

KRYCIE dachów -tanio, tel. 602-333-644.

KRYCIE dachów, więźba, najtaniej!!! 796-996-646.

KRYCIE dachów, więźby, tel. 518-213-579.

KRYCIE, więźba, budowa poddaszy. Elewacje, ocieplenie domów, Suwałki, okolice, 501-564-471.

ŚLUSARSKIE

BALUSTRADY meble ze stali nierdzewnej, 781-933-672

KOWALSTWO, balustrady, ogrodzenia, (85)741-96-56.

ZA TREŚĆ REKLAM I OGŁOSZEŃ REDAKCJA NIE ODPOWIADA

INNE

MASZ jakikolwiek problem prawny? Zadzwoń 606-749-917 lub napisz: szymon.baginski@gmail.com Profesjonalne Usługi Prawnicze. Szczegóły na: szymonbaginski.pl Tanio, Szybko, Solidnie,

Szukasz kosmetyczki?

regiofirma.pl

NAGROBKI granitowe najtaniej, tel. 601-912-474.

NAGROBKI granitowe, podwójne od 5.800 zł. Wystawa Boguszewo koło Moniek. 601-924-904.

ROLNICTWO

NAPRAWY ciągników, silników i osi. 607-607-679.

IMPREZY OKOLICZNOŚCIOWE

ZESPÓŁ muzyczny, wesela, biesiady. 509-428-630

ZLECĘ WYKONANIE

ZLECĘ do rozbiórki budynek garażowo -magazynowy w Wysokim Mazowieckiem, tel. 608-691-591.

MATRYMONIALNE

BIURA MATRYMONIALNE

BIURO „Mariaż". 604-167-379, (85)675-13-15.

Rozglądasz się za samochodem?

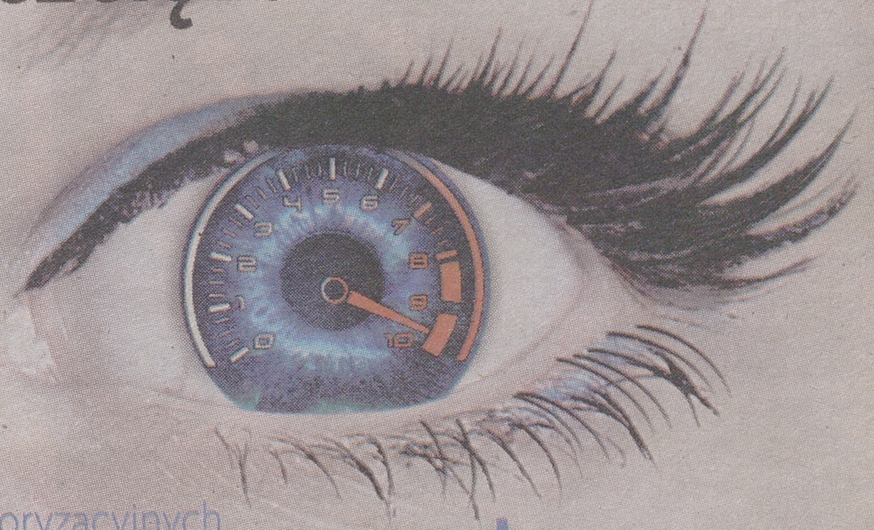

serwis ogłoszeń motoryzacyjnych

regiomoto.pl POLECA GAZETA WSPÓŁCZESNA

OGŁOSZENIE z dnia 10 marca 2011 roku.

w sprawie przeprowadzenia drugiego przetargu publicznego ustnego nieograniczonego na sprzedaż nieruchomości, będących własnością Gminy Giby.

Na podstawie art. 39, ust. 1, art. 40 ust. 1 pkt. 1 ustawy z dnia 21 sierpnia 1997r. o gospodarce nieruchomościami (Dz.U.2010 r .Nr 102 poz.651 z późn. zm.), §3, §6 i §13 Rozporządzenia Rady Ministrów z dnia 14 września 2004r. w sprawie sposobu i trybu przeprowadzania przetargów oraz rokowań na zbycie nieruchomości (Dz.U. z 2004 r., Nr 207, poz.2108) oraz Uchwały Nr XXXVI/170/10 Rady Gminy Giby z dnia 30 czerwca 2010r. w sprawie sprzedaży gruntów mienia komunalnego gminy Giby; Uchwała Nr XVIII/70/04 z dnia 26 lutego 2004r. w sprawie sprzedaży gruntów mienia komunalnego gminy Giby;.

Wójt Gminy Giby ogłasza:

1. **Drugi przetarg ustny nieograniczony** na sprzedaż nieruchomości, stanowiących własność Gminy Giby, oznaczonych w ewidencji gruntów numerami znajdującymi się w poniższej tabeli.
2. Cena nieruchomości wynosi:

Miejsce położenia (ob. geod.)	Nr Działki, Pow. (m²)	Przeznaczenie w Planie Zagospodarowa -nia Przestrzennego	Opis Nieruchomości (według Rejestru Gruntów)	Cena wywoław -cza (zł) Brutto	Wysokość Wadium (zł)	Wysokość Postąpienia (zł)
Krasne	15, pow. 2900	Brak planu	Tereny rekreacyjno-wypoczynkowe	17 500	1 750	200
Krasne	16, pow. 4200	Brak planu	Użytki kopalne (obecnie teren zadrzewiony)	23 100	2 300	250
Karolin	151, pow. 2000	Brak planu	Tereny rekreacyjno-wypoczynkowe	17 500	1 750	200
Sarnetki	311, pow. 5100	Brak planu	Grunty rolne, Las i grunty leśne	17 500	1 750	200
Giby	730, pow. 3315	Brak planu	Grunty orne	40 600	4 060	400
Giby	1185, pow. 517	Brak planu	Las i grunty leśne	4 500	450	50
Frącki, wieś Tartaczysko	2/4, pow. 2500	Brak planu	Grunty rolne	30 800	3 080	300
Frącki, wieś Tartaczysko	2/5, pow. 2500	Brak planu	Grunty rolne	30 800	3 080	300

3. **Przetarg odbędzie się w dniu 11 kwietnia 2011 roku w budynku Urzędu Gminy Giby, pokój nr 1 , o godzinie 9.00.**
4. Warunkiem uczestnictwa w przetargu jest wpłacenie wadium w określonej wyżej wysokości na konto bankowe Urzędu Gminy Giby, **nr konta 70 9354 0007 0000 0000 1212 0021 BS Sejny, Ekspozytura w Gibach,** najpóźniej do dnia 9 kwietnia 2011 r.. Dowód wniesienia wadium przez uczestnika przetargu podlega przedłożeniu komisji przetargowej przed otwarciem przetargu. W dowodzie wpłaty wadium należy wpisać numer geodezyjny, nieruchomości, której dotyczy przetarg.
5. Wpłacone wadium przez uczestnika, który zostanie ustalony w wyniku przetargu jako nabywca nieruchomości będzie zaliczone na poczet ceny nabycia nieruchomości, a pozostałym uczestnikom wadium zostanie zwrócone najpóźniej wciągu trzech dni po odwołaniu lub zamknięciu przetargu. W przetargu mogą uczestniczyć osoby fizyczne i prawne. Wadium nie podlega zwrotowi w przypadku nie zgłoszenia się wyłonionego w drodze przetargu nabywcy do podpisania umowy notarialnej w wyznaczonym terminie. Koszty związane z zawarciem umowy notarialnej ponosi nabywca.
6. Cena nieruchomości ustalona w przetargu podlega zapłacie nie później niż do dnia zawarcia umowy notarialnej przenoszącej własność, na konto bankowe Urzędu Gminy w Gibach, nr konta 28 9354 0007 0000 0000 1212 0001 BS Sejny, Ekspozytura w Gibach.

Wójt Gminy zastrzega sobie prawo odwołania przetargu.

W celu uzyskania bliższych informacji należy kontaktować się z pracownikiem Urzędu Gminy Giby – Robertem Bagińskim – pokój nr 6, tel. 87-51-65-038.

Wójt Gminy Giby
Jan Kramnicz

AT19111W04

NIESAMOWITA
PROMOCJA RENAULT



Clio od **33 900** zł

Fluence od **50 900** zł

Mégane Génération od **49 900** zł

KREDYT 0%
4 LATA GWARANCJI

www.renault.pl

KREDYT 0% ORAZ **4 LATA GWARANCJI*** PRZY ZAKUPIE MODELI CLIO, FLUENCE, MEGANE GENERATION I SCENIC. SZCZEGÓŁY W SALONIE.

Renault zaleca elf

RENAULT

AUTO ZAWADZKI SP Z O.O.

18-400 ŁOMŻA, UL. HANDLOWA 9,
TEL. 86/218-27-20, FAX 86/216-45-94

* Dla kredytu na Renault Fluence Expression 1.6 16V 110 w cenie 50 900 zł na okres 3 lat, oferowanego przez RCI Bank Polska S.A., o minimalnym oprocentowaniu 0%, przy wpłacie własnej 30%, z finansowaniem ubezpieczeniem kredytobiorcy, prowizją bankową 4,5% oraz 2-letnią dodatkową gwarancją z całkowitym limitem przebiegu do 80 tys. km w promocyjnej cenie 1800 zł – program Formuła Non Stop (2 pierwsze lata w ramach gwarancji producenta). RRSO wynosi 9,37%. Niniejsze ogłoszenie nie stanowi oferty handlowej w rozumieniu przepisów kodeksu cywilnego. Podane ceny dotyczą wersji podstawowej prezentowanych modeli. Na zdjęciu modele w wyższej wersji wyposażenia. Stan na dzień 1.03.2011 r. Szczegóły oferty u Autoryzowanych Partnerów Renault.

R33111W02



Twój pociąg do imprez

czy mogę sprawić, że ona się uśmiechnie?

tak!

WYŚLIJ PIENIĄDZE W KILKA MINUT
OD 15 PLN
na terenie POLSKI

WESTERN UNION | yes!

Wyślij lub odbierz przekaz w placówkach SKOK! Otrzymasz prezent aż do wyczerpania zapasów.

SKOK

regiofirma.pl

Fachowcy z Twojego regionu!

GAZETA WSPÓŁCZESNA

co murarz
np. firma budowlana

gdzie Białystok
np. woj. podlaskie

szukaj »

SPRAWDŹ

Świat niskich cen

Promocje tylko do 31 marca w aptekach Świat Zdrowia

Świat Zdrowia

Marka nr 1 w Polsce w kategorii „Apteki"

Topimy ceny na wiosnę!

37,03 -41% 21,99

HIT

Pharmaton® Geriavit®
Kapsułki żelatynowe miękkie 30 sztuk • Suplement diety. Preparat złożony • Producent: GINSANA SA, Szwajcaria, Dystrybutor w Polsce: Boehringer Ingelheim Sp. z o.o.
Wskazania: Preparat Pharmaton Geriavit to starannie dobrana kompozycja witamin, mikroelementów i wyjątkowej jakości wyciągu z Den-sznetu Gr115, działających wzmacniająco w okresie zmęczenia i osłabienia organizmu. Preparat korzystnie wpływa na sprawność intelektualną i fizyczną. Wspomaga witalność i dodaje energii.

12,74 -37% 7,99

SYLIMAROL 70®
Tabletki drażowane 30 sztuk • Tradycyjny produkt leczniczy roślinny z określonymi wskazaniami wynikającymi wyłącznie z długotrwałego stosowania • Podmiot odpowiedzialny: PZ HERBAPOL S.A.
Wskazania: stosujemy w stanach rekonwalescencji po toksyczno-metabolicznych uszkodzeniach wątroby spowodowanych m.in. czynnikami toksycznymi (np. alkohol, środki ochrony roślin) oraz po spożyciu trujących stwierdzonych pokarmów. Wspomagająco w zaburzeniach czynności i przewlekłych stanach zapalnych wątroby. **Przeciwwskazania:** nadwrażliwość na którykolwiek ze składników lub na rośliny z rodziny Compositae. Subst. czynne: 100 mg Silybi mariani fructus extractum DER 2034 : 1, ekstrahent: metanol 90%.

11,37 -39% 6,99

HIT

Rennie Antacidum
Tabletki do ssania 24 sztuki • Produkt leczniczy OTC; 1 tabletka do ssania zawiera 680 mg węglanu wapnia i 80 mg węglanu magnezu oraz substancje pomocnicze • Podmiot odpowiedzialny: Bayer Sp. z o.o.
Wskazania: do objawowego leczenia dolegliwości związanych z nadkwasotą soku żołądkowego, takich jak: zgaga, niestrawność, wzdęcia, nudności, uczucie pełności lub ciężkości w nadbrzuszu, odbijanie. **Przeciwwskazania:** nadwrażliwość na węglan wapnia, węglan magnezu lub którąkolwiek substancję pomocniczą, ciężka niewydolność nerek, hiperkalcemia, wapniowa kamica nerkowa.

23,78

NOWOŚĆ

NURSEA VITA KIC KIC
50 żelków witaminowych • Suplement diety; zestaw witamin i minerałów dla dzieci powyżej 3 roku życia; 1 żelek zawiera: Witamina A; 200 µg, Witamina C; 30 mg, Witamina E; 3 mg, Witamina B12; 0,5 µg, Witamina D; 2,5 µg, Niacyna; 7 mg, Biotyna; 10 µg, Kwas pantotenowy; 1,5 mg, Kwas foliowy; 100 µg, Witamina B6; 0,35 mg, Witamina B1; 0,275 mg, Cynk; 2,5 mg, Selen; 15 µg • Synoptis Pharma sp. z o.o.
Wskazania: Pełerany dzieciom pow. 3 roku życia w celu uzupełniania diety w witaminy i składniki mineralne. Preparat zawiera m.in. cynk i selen wspomagające odporność oraz witaminę D, która korzystnie wpływa na rozwój kości.

34,32 -27% 24,99

NOWOŚĆ

Doppelherz® aktiv
Na stawy Forte
Kapsułki 60 sztuk • Suplement diety; wysoka dawka siarczanu glukozaminy (700 mg) wzmocniona 100 mg siarczanu chondroityny i dodatkiem witaminy C oraz miedzi • Queisser Pharma*
Wskazania: dla osób, które muszą szczególnie zadbać o swoje stawy. Preparat wspomaga chrzęstno-stawową, odżywia struktury stawowe oraz zwiększa wydzielanie mazi stawowej. **Stosowanie:** łyżka 2 kapsułki dziennie. Na miesiąc stosowania. **Produkt dostępny tylko w aptekach.**

9,00 -28% 6,49

Doppelherz® aktiv
Magnez-B6 Forte 400
Tabletki 30 sztuk • Suplement diety. Zawiera najwyższą dawkę jonów magnezu (400 mg) z dodatkiem witamin B6 i B1 • Queisser Pharma
Wskazania: dla młodzieży i osób dorosłych, w tym uprawiających sport, stosujących wzmożony wysiłek fizyczny, odczuwających zwiększone zapotrzebowanie na magnez, w przypadku niedoboru magnezu, objawów takich jak: zmęczenie, osłabienie, drażliwość, zaburzenia koncentracji, skurcze mięśni (szczególnie skurczami łydek). **Przeciwwskazania:** nadwrażliwość na substancje czynne lub którąkolwiek substancję pomocniczą. **Stosowanie:** 1 tabletka dziennie, najlepiej w czasie posiłku. Tabletkę należy połknąć w całości, popijając wodą. Nie należy przekraczać zalecanej dziennej dawki. Produkt nie jest przeznaczony do stosowania przez dzieci. Produkt dostępny tylko w aptekach.

9,52 -37% 5,99

HIT

POLOCARD
Tabletki powlekane dojelitowe 60 sztuk • Produkt leczniczy OTC; 1 tabletka zawiera 75 mg kwasu acetylosalicylowego • Polpharma
Wskazania: profilaktyka chorób układu krążenia zagrażających możliwością powstawania zakrzepów i zatorów w naczyniach krwionośnych tętnic mięśnia sercowego, niewydolnania i wytrzymała chorobą niedokrwienną serca). Profilaktyka innych chorób przebiegających z zakrzepami w naczyniach. **Przeciwwskazania:** nadwrażliwość na salicylany (inne leki z grupy NLPZ, astma, czynna choroba wrzodowa żołądka i/lub dwunastnicy, stany zapalne przewodu pokarmowego, genetycznie uwarunkowany niedobór G-6-PD, chorzy z polipami nosa, ciężka niewydolność wątroby lub nerek, skazy krwotoczne i zaburzenia krzepnięcia krwi, kile stosować w III trymestrze ciąży, w pozostałym okresie ciąży i w trakcie karmienia piersią stosować jedynie w przypadku zdecydowanej konieczności. Nie należy stosować u dzieci poniżej 13 r.ż. ze względu na możliwość wystąpienia zagrażającego życiu zespołu Reya.

24,02 -33% 13,99

NEOPERSEN FORTE
Kapsułki 20 sztuk • Suplement diety; 1 kapsułka zawiera: ekstrakt z liści melisy – 300 mg tlenek magnezu – 97,07; ekstrakt z korzenia rożeńca górskiego – 33,23; ekstrakt z koszyczka rumianku – 20,0 mg; witamina B6 - 0,7 mg • Producent: Sandoz Polska
Wskazania: niepokój, napięcie nerwowe.

6 saszetek x 6 ml
41,71 -24% 16,49

60 ml
31,74 -24% 23,99

Nizoral®
Szampon leczniczy 60 ml, 6 saszetek x 6 ml • Ketoconazolum 20 mg/g • Podmiot odpowiedzialny: McNeil Products Limited.
Wskazania: 1 g szamponu leczniczego zawiera 20 mg ketokonazolu. Lek Nizoral wskazany jest w leczeniu i profilaktyce następujących chorób skóry, wywołanych przez drożdżaki z rodzaju Malassezia (wcześniej nazywane Pityrosporum): łupieżu owłosionej skóry głowy, łojotokowego zapalenia skóry, łupieżu pstrego (wywołanego przez Pityriasis versicolor). **Przeciwwskazania:** nadwrażliwość na substancję czynną lub którąkolwiek substancję pomocniczą.

30,96 -44% 17,49

Gold Omega 3® 65%
Kapsułki 60 sztuk • Suplement diety; 1 kapsułka zawiera: olej rybi 1000 mg • Olimp Labs
Wskazania: uzupełnienie codziennej diety w kwasy tłuszczowe z rodziny omega-3. Preparat polecany w celu ochrony układu naczyniowo-sercowego, obniżenia poziomu triglicerydów i tak „złego" cholesterolu (LDL); jednocześnie zwiększenia poziomu cholesterolu „dobrego" (HDL), normalizacji ciśnienia tętniczego, prawidłowego funkcjonowania układu nerwowego i immunologicznego.

Promocja cenowa obowiązuje od 01.03.2011 r. do 31.03.2011 r. Promocje cenowe są częścią akcji zdrowotnej i nie stanowią oferty handlowej w rozumieniu art. 66 par. 1 Kodeksu cywilnego oraz innych właściwych przepisów prawnych. Ceny prezentowane na materiałach reklamowych to sugerowane ceny promocyjne.

Przed użyciem zapoznaj się z ulotką, która zawiera wskazania, przeciwwskazania, dane dotyczące działań niepożądanych i dawkowanie oraz informacje dotyczące stosowania produktu leczniczego, bądź skonsultuj się z lekarzem lub farmaceutą, gdyż każdy lek niewłaściwie stosowany zagraża Twojemu życiu lub zdrowiu.

A1828611w01

sweetdeal

Osładzamy życie.

Kupuj taniej!

Rabaty od 50% do 70%!

Codziennie nowa oferta w Twoim mieście!

Sprawdź na www.sweetdeal.pl

RADIO

JARD

Wiadomości. 7.00-22.00 5 minut przed pełną godzin; Prognoza pogody. o równej godzinie (przez całą dobę) Fotoradary. 8.00 do 17.00 (1 minutę po pełnej godzinie); przegląd prasy. 7.20, 8.20, 9.20; Konkursy. 8.40, 10.40, 17.10; Poranek z Radiem Jard. 6.00-9.00; Program religijny. 6.10 w każdą niedzielę; Ciekawostki cenowe. 8.30, 10.30, 12.30, 6.30, 18.30, 20.30; Dzień z Radiem Jard. 9.00-16.00; Rozmowa dnia. 10.10 pon.-pt.; Ciekawostki motoryzacyjne. 10.30, 16.30, 20.30; Jak i gdzie przyjemnie spędzić czas. 7.30, 9.30, 11.30, 13.30,17.30, 19.30, 21.30; Informator medyczny. 11.40 w każdą niedziel; Pozdrowienia ultrakrótkie. 12.00-14.00, 20.00-22.00; Audycja dla dzieci i młodzieży. 15.10 w każdą niedzielę; Wieczór z Radiem Jard. 16.00-22.00; Piosenki z Listy przebojów Greatest Hits 18.00-19.00; Przegląd wydarzeń kulturalnych. 21.10 pon. pt.; Lista przebojów Greatest Hits

> JARD 2

Stałe bloki programowe: 7-10 Poranek z Radiem Jard 2; 10-1 4 Dzień z Radiem Jard 2; 14-18 Popołudnie z Radiem Jard 2; 18-22 (24) Jard Mega SMS-Beat ; 22-7 Noc z Radiem Jard 2. muzyka non-stop. Stałe punkty programowe. Wiadomości codziennie od 8 do 18. minutę przed pełną godziną; Prognoza pogody. od 7 do 22. od 8 do 18 cztery minuty po pełnej godzinie, o 7 oraz od 19 do 22 minutę przed pełną godziną; Informacje dla kierowców. Od 8 do 18. trzy minuty po pełnej godzinie; Propozycje kulturalne.

> BIAŁYSTOK

Wiadomości Radia Białysto k co godzinę; Wiadomości Radia Białystok w skrócie: 6:30, 7:30, 14:30; Sport: 7.05, 8.05, 17.05; 19.05, 21 .05; Ale jazda: 7:40, 8:40, 15:40, 16:40; PIG 8:30, 15:30; 2:00 Raport dnia; 5:00 Nowy Dzień; 5:45 Leśne opowieści Simony Kossak; 5:52 Słowo o słowie; 9:00 Najbliżej Ciebie; 10:15 Leśne opowieści Simony Kossak; 10:45 Kipi kasza, kipi groch, gawęda Andrzeja Fiedoruka; 11:15 Przepis na samowolę, Rep. Anny Bogdanowicz; 11:50 Słowo o słowie; 12:15 Czytam książki; 12:45 Akademia Życia; 13:10 Jaga serwis; 13:15 Gry polityczne prow. Dorota Sawicka; 14:00 Popołudnie z Radiem Białystok, Prow. Lech Pilarski; 15:50 Kipi kasza, kipi groch, gawęda Andrzeja Fiedoruka; 17:30 Akademia Życia; 17:45 Powieść; 18:05 Na pograniczu, prow. Adam Klimiuk; 18.30 Ukraińska dumka; 18.45 Pod znakiem Pogoni; 19:00 Lista Przebojów Radia Białystok; 20:00 Jaga serwis; 20:05 Strefa Dobrej Muzyki, Prow. Wojciech Kujałowicz; 22.00 Raport dnia – wiadomości z regionu; 22:30 Przepis na samowolę; 22:55 Wieczorne refleksje; 23.00 Wiadomości; 23:05 Jaga serwis; 23.10 Hiph Opera; 2:00 Nocna Orkiestra Radia Białystok; 2:30 Powieść.

> RMF FM

Poniedziałek - piątek 0.00-6.00 pr. nocny; 6.00-9.00 pr. poranny. Jestem w Szoku; 9.00-13.00 pr. przedpołudniowy; 13.00-17.00 pr popołudniowy LIS-VEGAS; 17.00-20.00 Lista przebojów HOP-BEC; 20.00-0.00 program wieczorny świat według Karpia. Sobota - niedziela 0.00-8.00 program nocny; 8.00-13.00 pr. przedpołudniowy; 13.00-18.00 pr. popołudniowy. Muza pod Waszym Nadzorem.; 18.00-22.00 program wieczorny. Bit or not to Bit.; 22.00-0.00 pr. nocny.

> RADIO 5

Wiadomości co godzinę 6.00-22.00; Prognoza pogody co godzinę 6.00-22.00. 5.08 Kalendarium; 5.35, 6.35, 7.20 Horoskop; 6.10 Urodzeni dzisiaj... 6.20 Echa najważniejszych wydarzeń wczorajszego dnia; 6.25 Kalendarium + imieniny + piosenka dla solenizantów; 6.45 Przegląd prasy; 7.20 Echa najważniejszych wydarzeń wczorajszego dnia; 7.45 Przegląd prasy; 8.35 Wybór piosenki dnia; 10.20 Pięć minut z polityką; 11.15 Gość Radia 5; 11.35 Telefon dla Ciebie; 12.20 Porady prawnika oraz Studio infor; 12.30-13.00 Grająca Szafa Radia 5; 13.40 Quiz; 15.10-16.00 Grająca Szafa Radia 5; 15.20 Klakson; 17.00-18.00 Echa wielkiego świata. 18.30 Audycja. POPCORN MEGA SHOW; 20:15 Opowieści nie całkiem zwyczajne.

Plotki, ploteczki...

Stefanie nagrodzona w Niemczech



Stefanie Powers otrzymała statuetkę Steiger Award za działalność na rzecz ochrony środowiska. Nagroda jest przyznawana ludziom, którzy szerzą pozytywne wartości.

Shakira przyjedzie do Polski



Shakira 17 maja wystąpi w Polsce w ramach trasy „The Sun Comes Out". Koncert odbędzie się 17 maja w Łodzi. Najtańsze bilety można kupić już za 154 złote. Piosenkarka obecnie koncertuje w Ameryce Południowej. **(jm)**

Krzyżówka

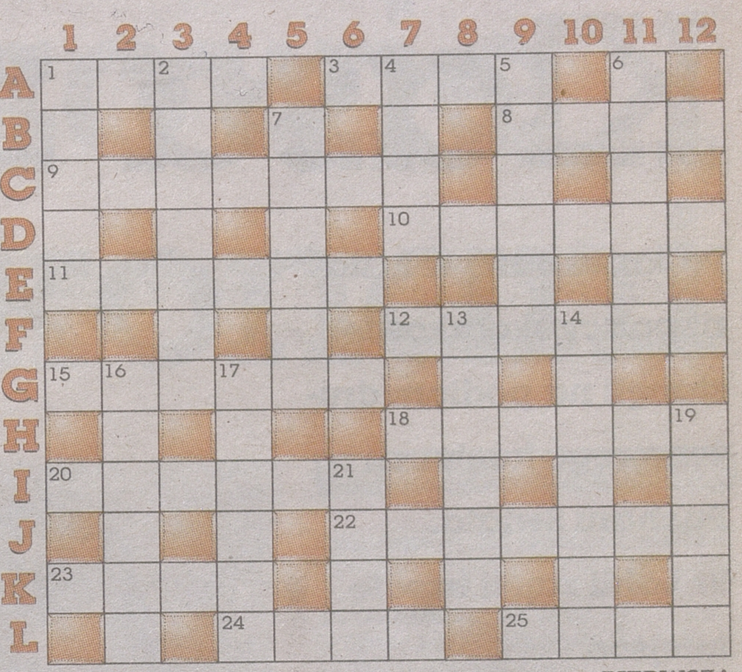

Litery z pól: A-1, I-6, L-9, A-9, G-5 utworzą PIERWSZĄ część przysłowia.

POZIOMO: 1/ bieg konia. 3/ poeta i śpiewak dworski. 8/ miara ilości arkuszy papieru. 9/ ptaszek chwalący swój ogonek. 10/ rozbijany na biwaku. 11/ ostatek. 12/ przyrząd. 15/ kobiałka. 18/ krzew owocowy. 20/ środkowa część koła roweru. 22/ narzędzie murarza. 23/ przepływa przez Florencję. 24/ państwo. 25/ dobry – tynfa wart.

PIONOWO: 1/ znawca win. 2/ inne imię Odyseusza. 4/ waszmość pan. 5/ instrument muzyczny. 6/ gimnazjum. 7/ miał nadzór nad garderobą monarchy. 13/ niski wzrostem mieszkaniec Afryki. 14/ masarnia. 16/ składana na ołtarzu. 17/ ostatnia faza lotu skoczka. 19/ gościniec. 21/ dokumenty.

„RAYEN"

TVP 1



20.20 Kontra, Serial sensacyjny, W. Brytania 20 10, 105 min
Dowódca sił specjalnych, John Porter, musi odejść z służby po nieudanej akcji. Po 7 latach wyjeżdża do Bagdadu w celu uwolnienia przetrzymywanej dziennikarki.

5.10 Moda na sukces (5372); 5.35 Moda na sukces (5373); 6.00 Kawa czy herbata? - magazyn; 8.10 Polityka przy kawie - program publicystyczny; 8.20 Pocoyo (45) - serial animowany; 8.35 Przygody psa Cywila (6/7) - serial przygodowy; 9.10 Potwory i spółka - film animowany; 10.45 Irena Kwiatkowska – ostatnie pożegnanie - portret artysty; 12.40 Wiadomości; 13.00 Agrobiznes; 13.25 Smaki polskie - magazyn kulinarny; 13.40 Plebania (1658); 14.10 Klan (2047); 14.40 Kabaretowa Jedynka (5);
15.00 Wiadomości
15.10 Pogoda
15.15 Jaka to melodia?
15.50 Moda na sukces (5374)
16.15 Moda na sukces (5375)
- telenowela
16.35 Celownik
- magazyn reporterów
17.00 Teleexpress
17.15 Pogoda
17.25 Plebania (1659)
- telenowela
17.55 Klan (2048)
- telenowela
18.35 Jaka to melodia?
- teleturniej muzyczny
19.10 To Timmy! (1/52)
- serial animowany
19.30 Wiadomości, sport, pogoda
20.20 Kontra (1/3)
- serial sensacyjny
22.05 Zazdrość
- spektakl teatralny, Polska 2001, reż. Krystyna Janda, wyk. Jan Englert
23.30 Dwunastu
- dramat kryminalny, Rosja 2007
2.15 Faceci na topie (2/11)
- serial obyczajowy
3.00 Zagubieni (1)
- serial przygodowy
3.50 Zagadkowa Jedynka

TVP 2



20.45 M jak miłość, Serial obyczajowy, Polska 20 11, 50 min
Paweł nawiązuje romans z Eweliną. Ola jest załamana. Lucjan znów przegrywa z Budzyńskim w karty. Marek wyznaje żonie, że ma kłopoty. Obiecuje, że wkrótce wszystko wyjaśni.

6.00 Dla przyszłości - program publicystyczny; 6.30 Pytając o Boga (25) - serial dokumentalny; 7.00 Dać się poznać - reportaż; 7.30 Na dobre i na złe (133) - serial obyczajowy; 8.30 Pytanie na śniadanie - magazyn; 10.55 Aleja gwiazd - rozrywka; 11.20 Telezakupy - program reklamowy; 11.50 Potrzebna od zaraz - magazyn poradnikowy; 12.20 Sierociniec dla orangutanów (8) - serial dokumentalny; 12.55 Pytając o Boga (26) - serial dokumentalny; 13.25 Postaw na milion (2) - teleturniej; 14.20 Święta wojna (261) - serial komediowy; 14.55 Na dobre i na złe (435);
16.00 Panorama - świat
16.15 Gorący temat
16.20 Pogoda
16.35 A normalnie o tej porze
- magazyn
17.25 Jeden z dziesięciu
- teleturniej
18.00 Panorama, sport, pogoda
18.40 Bitwa na głosy
- z planu (14)
19.00 Licencja na wychowanie (82)
- serial komediowy
19.35 Sąsiedzi (27)
- serial komediowy
20.10 Barwy szczęścia (555)
- serial obyczajowy
20.45 M jak miłość (817)
21.35 Kulisy serialu „M jak miłość"
21.50 Tomasz Lis na żywo
22.55 Zabójcze umysły (18)
- serial kryminalny
23.50 Detektyw (1)
- film kryminalny, USA 2005, wyk. Tom Berenger, Annabeth Gish, Rick Gomez
1.30 Wielkie wyprawy
- film dokumentalny
2.35 Zespół adwokacki (6)
- serial obyczajowy
3.35 Detektyw (1)
- film kryminalny, USA 2005

TVP BIAŁYSTOK



20.00 Plus-minus, Magazyn ekonomiczny, 17 min
Program skierowany do widzów zainteresowanych gospodarką polską, światową oraz finansami. W każdym wydaniu można zobaczyć najnowsze wydarzenia gospodarcze z kraju i zagranicy.

5.15 Info jazda; 5.27 Myślenie dozwolone; 5.55 Info poranek; 6.00 Magazyny informacyjne; 7.48 Twoja@sprawa; 7.53 Info traffic; 8.00 Magazyny informacyjne; 10.12 Biznes – otwarcie dnia; 10.21 Magazyny informacyjne; 10.50 Gość poranka; 11.00 Magazyny informacyjne; 12.17 Biznes; 12.27 Magazyny informacyjne; 13.10 Raport z Polski; 13.26 Magazyny informacyjne;
15.10 Raport z Polski
15.30 Serwis info, pogoda
15.55 Serwis sportowy
16.00 Rozmowa dnia
- program publicystyczny
16.15 Biznes (561)
- magazyn ekonomiczny
16.25 Prognoza pogody
16.30 Serwis info, pogoda
17.00 Obiektyw
17.10 Recepta na zdrowie
17.30 Podlaski Orient - program mniejszości narodowych
17.40 Ahora Espanol
17.50 Serce z węgla
- telenowela dokumentalna
18.15 Puls Ziemi
- felieton
18.30 Obiektyw
19.05 Bez Kantów
19.30 Pod Twoją Obronę
- program religijny
20.00 Plus-minus
20.17 Minęła 20-ta, pogoda
21.06 Telekurier
21.30 Serwis info, pogoda
21.45 Obiektyw, Short Sport
22.05 Gość dnia
22.17 Magazyny informacyjne
23.50 Sportowy wieczór
0.09 Na weneckim szlaku (1, 2)
- reportaż
1.23 Minęła 20-ta
2.06 Magazyny informacyjne
3.37 Sportowy wieczór
3.50 Za kulisami PRL
4.23 Minęła 20-ta

POLSAT



20.00 Spider-Man III, Film sensacyjny, USA 2007, 175 min
Na Ziemi pojawia się pochodzący z kosmosu symbiot. W wyniku fuzji Spider-Man staje się arogancki. Oprócz walki z największymi wrogami, bohatera czeka trudny pojedynek z samym sobą.

5.00 Wstawaj! Gramy! - rozrywka; 6.00 Nowy dzień z Polsat News - magazyn informacyjny; 7.15 TV market - program reklamowy; 7.30 Przygody Animków (4); 8.00 Przygody Animków (6) - serial animowany; 8.30 Scooby Doo, gdzie jesteś? (2); 9.00 Rodzina zastępcza plus (286) - serial komediowy; 10.00 Daleko od noszy (11) - serial komediowy; 10.30 Świat według Kiepskich (256) - serial komediowy; 11.00 Malanowski i Partnerzy (257); 11.30 Linia życia (5); 12.00 Dom nie do poznania (134) - reality show; 13.00 Ostry dyżur (9) - serial obyczajowy; 14.00 Pierwsza miłość (1265); 14.45 Trudne sprawy (11) - serial fabularno-dokumentalny;
15.50 Wydarzenia - wiadomości
16.10 Pogoda
16.15 Interwencja
- magazyn reporterów
16.30 Malanowski i Partnerzy (258) - serial fabularno-dokumentalny
17.00 Dlaczego ja? (130) - serial fabularno-dokumentalny
18.00 Pierwsza miłość (1266)
- serial obyczajowy
18.50 Wydarzenia, sport
19.25 Pogoda
19.30 Linia życia (6)
- serial obyczajowy
20.00 Spider-Man III
- film sensacyjny, USA 2007, wyk. Tobey Maguire, Kirsten Dunst, James Franco
22.55 KSW 15 News (10)
- magazyn sportowy
23.00 Zatopieni
- film sensacyjny, USA 2000, reż. Fred Olen Ray, wyk. Brent Huff, Nicole Eggert, Dennis Weaver
1.05 Na każde wezwanie (11)
- serial obyczajowy
2.05 Program interaktywny

TVN



20.05 Na Wspólnej, Serial obyczajowy, Polska 20 11, 40 min
Z Niemiec przyjeżdża Marzena z Darią. Najnowsza książka Jerzego jest ukończona. Pozostało tylko nadanie jej tytułu. Marta jest oburzona zachowaniem Filipa.

5.40 Uwaga! - magazyn; 6.00 Mango – Telezakupy - program reklamowy; 7.00 Granie na śniadanie - teleturniej interaktywny; 8.00 Prosto w serce (50/115); 8.30 Dzień dobry TVN - magazyn; 11.00 Co za tydzień (488) - magazyn; 11.35 Granie na ekranie - teleturniej interaktywny; 12.10 Mango – Telezakupy - program reklamowy; 12.40 Sędzia Anna Maria Wesołowska (559); 13.20 W-11 wydział śledczy (777); 14.20 Detektywi (790); 14.55 Detektyw Monk (11/16) - serial sensacyjny;
15.55 Rozmowy w toku
- talk show
16.55 Sędzia Anna Maria Wesołowska (560) - serial fabularno-dokumentalny
17.55 Prosto w serce (51/115)
- serial obyczajowy. Artur zabiera dzieci na świąteczne zakupy. Laura spotyka Sabrinę, dawną koleżankę z domu dziecka. Kobieta jest w potrzebie," prosi Laurę o pomoc. Monika wspomina ostatnie święta w domu dziecka.
18.25 Detektywi (792) - serial fabularno-dokumentalny
19.00 Fakty, sport, pogoda
19.50 Uwaga!
20.05 Na Wspólnej (1411)
- serial obyczajowy
20.45 W-11 wydział śledczy - serial fabularno-dokumentalny
21.30 Szymon Majewski Show (2)
22.35 Mentalista (16)
- serial kryminalny
23.35 Superwizjer (917)
0.10 Tajemnice Smallville (5)
1.10 Co za tydzień (488)
1.35 Uwaga!
1.55 Arkana magii
3.15 Rozmowy w toku
4.10 Nic straconego
- powtórki programów

TV4



21.00 Od suszy do powodzi, Film dokumentalny, Austria 20 10
Według prognoz w XXI wieku zwiększy się częstotliwość i intensywność opadów deszczu na świecie. Autorzy ukazują, w jaki sposób można się przystosować do zmieniających się warunków.

5.00 Orlen Australia Tour - rozrywka; 5.20 Zbuntowani (315) - serial obyczajowy; 6.10 Muzyczne listy - magazyn muzyczny; 7.15 Słoneczny patrol (137) - serial przygodowy; 8.20 Dziewczyny z fortuną - teleturniej; 9.20 Mała czarna - talk show; 10.20 Osaczona (119); 11.20 Nie igraj z aniołem (140); 12.20 Muzyczne listy - magazyn muzyczny; 13.30 Orlen Australia Tour - rozrywka; 14.00 Dziewczyny z fortuną - teleturniej;
15.00 Galileo (160)
- program popularnonaukowy. BMX to akronim Bikers Motocross – liczącej ponad 30 lat zabawy w rowerowe ewolucje. Kamera śledzi poczynania mistrza w jeździe na rowerach do akrobacji i jego warsztat pracy.
16.00 Osaczona (120)
- telenowela
17.00 Nie igraj z aniołem (141)
- telenowela
18.00 Różowa pantera (11)
- serial animowany
18.30 Różowa pantera (12)
- serial animowany
19.00 Morze miłości (128)
- telenowela
20.00 STOP Drogówka (18)
- magazyn policyjny
21.00 Od suszy do powodzi
- film dokumentalny
22.10 Galileo (201)
- program popularnonaukowy
23.10 Galileo (202)
- program popularnonaukowy
0.10 Mała czarna
- talk show
1.10 Bellator Fighting Championships - mma
3.25 Muzyczne listy
- magazyn muzyczny
4.20 TV market

TVP POLONIA



20.10 Miłość nad rozlewiskiem, Serial obyczajowy, Polska 20 10
Małgosia wraca do Warszawy. Babcia Romana pisze do Sławka list, w którym wyjawia, że jeśli zdecydowałby się on być ojcem dla Rysia, ona nie miałaby nic przeciwko.

5.35 Dwie strony medalu (14); 6.00 Kawa czy herbata? - magazyn; 8.10 Polityka przy kawie - program publicystyczny; 8.35 Trzy szalone zera (12/13) - serial młodzieżowy; 9.05 Kabaretowy Klub Dwójki (18) - kabaret i satyra; 9.55 Smaki polskie (81) - magazyn kulinarny; 10.10 Barwy szczęścia (331); 10.40 Dać się poznać - reportaż; 11.05 Kabaretożercy (9) - teleturniej; 11.55 Plebania (1649) - telenowela; 12.25 Złotopolscy (126) - telenowela; 13.00 Wiadomości; 13.15 Czas honoru (15); 14.05 Sto tysięcy bocianów (29) - serial dokumentalny; 14.35 „...bo marzę i śnię" - koncert Krzysztofa Krawczyka - koncert;
15.35 Zagadkowa blondynka (2)
- quiz
16.30 Niepokonani. Niezwykłe historie (10)
- talk show
17.00 Teleexpress
17.25 Co nam w duszy gra (17)
- rozrywka
18.20 Plebania (1649)
- telenowela
18.50 Gra w miasta (24)
- teleturniej
19.15 Długie uszy na polanie (5)
- serial animowany
19.30 Wiadomości
20.00 Sport
20.10 Miłość nad rozlewiskiem (12/13)
- serial obyczajowy
21.00 Benefis Daniela Olbrychskiego
22.00 Pogoda
22.05 Polska 24
- magazyn informacyjny
22.40 Tomasz Lis na żywo
- program publicystyczny
23.35 Sukces (8)
- serial obyczajowy
0.30 Pamiętaj o mnie
0.50 Plebania (1649)
1.15 Powtórki programów

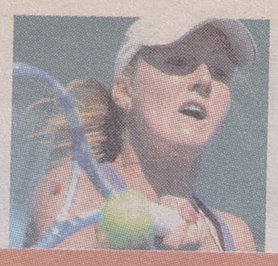

Siostry Radwańskie awansowały do III rundy turnieju w Indian Wells. Agnieszka wygrała z Ivetą Benesovą (Czechy) 7:6 (7-5), 6:4, a Urszula z inną Czeszką Klarą Zakopalovą 6:3, 5:7, 6:2.

Skoki narciarskie >> Polacy błysnęli w Lahti – trzecie miejsce drużynowo

Klasa mistrza

Po raz czwarty w historii polscy skoczkowie stanęli na podium drużynowego konkursu Pucharu Świata. W Lahti zajęli trzecie miejsce.

Mariusz Klimaszewski, (PAP)
sport@wspolczesna.pl

Adam Małysz znów pokazał swoją wspaniałą klasę wielkiego mistrza. Jego ostatni skok w konkursie drużynowym na odległość 131,5 metra dał biało-czerwonym trzecie miejsce w drużynowym konkursie w Lahti.

Wkrótce po wylądowaniu Małysza oglądaliśmy na zeskoku scenę radości Polaków, gdy cała trójka: Tomasz Byrt, Piotr Żyła, Kamil Stoch podbiegła do „Orła z Wisły" gratulując mu bardzo dobrego skoku dającego całemu zespołowi trzecie miejsce.

Konkurs zakończył się bez niespodzianki. Wygrała Austria przed Norwegią.

PAP



Radość Polaków z trzeciego miejsca w Lahti. Do Adama Małysza (pierwszy z lewej) biegną Kamil Stoch, Tomasz Byrt i Piotr Żyła.

Biało-czerwoni na podium Pucharu Świata stanęli po raz czwarty w historii. Wcześniej – 9 grudnia 2001 roku w austriackim Villach (3. lokata), 21 marca 2009 roku w słoweńskiej Planicy (2.) oraz 29 stycznia 2011 w niemieckim Willingen (3.). Kolejną okazję bycia na podium Polacy będą mieli już 19 marca w Planicy.

W niedzielę, w konkursie indywidualnym Polacy nie odegrali czołowych ról. Adam Małysz zajął piętnaste miejsce i spadł na czwarte miejsce w klasyfikacji generalnej. Zawody wygrał Szwajcar Simon Ammann przed Austriakiem Andreasem Koflerem i Niemcem Severinem Freundem. Kamil Stoch uplasował się na dziewiątej pozycji, a Piotr Żyła był 28.

▲ **Wyniki konkursu drużynowego w Lahti:** 1. Austria 1086,0 pkt; 2. Norwegia 1065,3; 3. Polska 1028,3; 4. Niemcy 1017,9.

▲ **Wyniki konkursu indywidualnego:** 1. Simon Ammann (Szwajcaria) 286,8 (128,5/129,5); 2. Andreas Kofler (Austria) 282,3 (127,5/132,0); 3. Severin Freund (Niemcy) 280,0 (128,0/130,0)

reklama

POŻYCZKI DLA OSÓB BEZ ZDOLNOŚCI KREDYTOWYCH
DO 500 TYS. ZŁOTYCH
TAKŻE DLA OSÓB ZE ZŁĄ HISTORIĄ W BIK

Co zyskujesz?
• Możliwość spłaty nawet do 30 lat.
• Komfort i bezpieczeństwo - działamy od 9 lat!
• Dla sektora MŚP bez zaświadczeń z ZUS i US
Przy pożyczce 150 tys. zł miesięczna rata tylko 932 zł!

Przykładowa tabela rat na okres do 30 lat*
25 tys. zł rata 155,27 zł
75 tys. zł rata 465,80 zł
150 tys. zł rata 931,60 zł
300 tys. zł rata 1863,19 zł

INFOLINIE: z tel. stacjonarnych 801 003 160 z tel. komórkowych 608 921 608**

ZNAJDŹ SWÓJ ODDZIAŁ:

BIAŁYSTOK	85 6537060	ŁÓDŹ	42 6319370
BIELSKO BIAŁA	33 8164346	NOWY SĄCZ	18 4145353
BYDGOSZCZ	52 3455123	OLSZTYN	89 5321060
BYTOM	32 7876109	OPOLE	77 4022005
CZĘSTOCHOWA	34 3611475	PŁOCK	24 2623229
GDAŃSK	58 3074316	POZNAŃ	61 8352234
GLIWICE	32 2315611	RADOM	48 3623123
KALISZ	62 7671009	RZESZÓW	17 8621320
KATOWICE I	32 7826060	SIERADZ	43 8225303
KATOWICE II	32 2000434	SŁUPSK	59 8485305
KIELCE	41 3434711	SZCZECIN	91 3594053
KRAKÓW I	12 4331035	ŚWIDNICA	74 8519763
KRAKÓW II	12 4261081	TARNÓW	14 6277175
KROSNO	13 4251343	WARSZAWA I	22 4203340
LUBIN k/Wrocławia	76 8443302	WARSZAWA II	22 4360546
LUBLIN	81 5323237	WROCŁAW	71 3428718
ŁOMŻA	86 2166111	ZAMOŚĆ	84 6392720

U NAS MASZ NAJWIĘKSZE SZANSE NA GOTÓWKĘ!
www.dobrapozyczka.com.pl
Reklama nie stanowi oferty handlowej w rozumieniu kodeksu cywilnego. * RRSP dla przyjętych założeń wynosi 7,08% ** koszt połączenia wg. stawki operatora

Biegi narciarskie >> Puchar Świata w Lahti

Wygrywały Norweżki

Justyna Kowalczyk zajęła drugie miejsce w biegu łączonym na 10 km (5+5 km) oraz była czwarta w sprincie 1,4 km techniką klasyczną w zawodach narciarskiego Pucharu Świata w fińskim Lahti. W obu tych biegach triumfowały Norweżki. W łączonym Therese Johaug, a w sprincie Marit Bjoergen.

W sobotę obserwowaliśmy zaciętą walkę Polki z Johaug. Najgroźniejsza konkurentka Marit Bjoergen wywróciła się niedługo po zmianie nart, kiedy nastąpił atak Kowalczyk z Johaug. Czterokrotna złota medalistka mistrzostw świata nie była w stanie na niego odpowiedzieć i po raz pierwszy w tym sezonie nie wygrała pucharowej rywalizacji na dystansie. Do mety dotarła czwarta. Na finiszu minimalnie szybsza była Johaug O jej zwycięstwie zadecydowała fotokomórka.

W niedzielę, w biegu sprinterskim triumfowała już Bjoergen. Na drugiej pozycji finiszowała kolejna reprezentantka Norwegii Astrid Jacobsen, a trzecia była Słowenka Petra Majdic, która wyprzedziła minimalnie Kowalczyk.

Kowalczyk rozpoczęła bieg nie najlepiej, zamknięta przez Szwedkę Charlotte Kallę, ale na podbiegu udało jej się przesunąć na drugą pozycję. Od startu bardzo mocne tempo podyktowała Bjoergen. Na zjeździe czterokrotna mistrzyni świata z Oslo



PAP

Therese Johaug wygrywa bieg łączony przed Kowalczyk

wypracowała sobie już bardzo dużą przewagę, którą bez trudu utrzymała do mety.

Kowalczyk już wcześniej zapewniła sobie po raz trzeci z rzędu Kryształową Kulę za zwycięstwo w klasyfikacji generalnej Pucharu Świata. Obroniła także małą Kryształową Kulę za rywalizację na dystansach. W sprintach jej jednak nie obroni. Po niedzielnych zawodach jest piąta, a prowadzenie objęła Słowenka Petra Majdic.

(PAP, mark)

Krótko

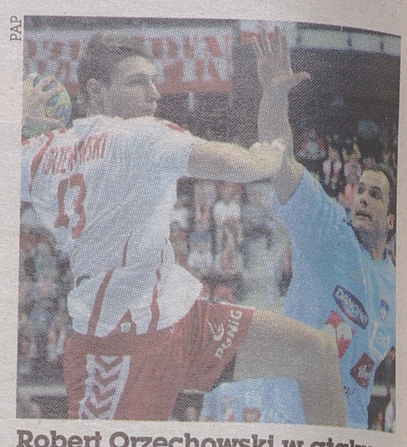

PAP

Robert Orzechowski w ataku na bramkę Słowenii

▲ **REWANŻ DRUŻYNY WENTY** Polska wygrała w Zielonej Górze 32:27 (15:14) ze Słowenią w meczu grupy 3. eliminacji mistrzostw Europy w piłce ręcznej. Wcześniej Polska przegrała w Lublanie 28:30. Po pierwszej, bardzo wyrównanej połowie w drugiej części biało-czerwoni uzyskali dwu-trzy bramkową przewagę. Niesieni głośnym dopingiem kibiców w nowoczesnej zielonogórskiej hali skutecznie atakowali bramkę rywali. Słoweńcy nie potrafili znaleźć sposobu na obronę, a grę utrudniał im jeszcze polski bramkarz Piotr Wyszomirski, który obronił kilka strzałów z rzędu.

▲ **CZWARTA OPERACJA KUBICY** Sukcesem zakończyła się operacja łokcia polskiego kierowcy Formuły 1 Roberta Kubicy przeprowadzona w sobotę w szpitalu we włoskiej miejscowości Pietra Ligure. Rzecznik szpitala Roberto Carrozzino tłumaczył wcześniej, że sobotnia operacja będzie „krokiem naprzód i drobnym, bardzo szybkim udoskonaleniem funkcjonalności łokcia".

▲ **POLACY NIE WYGRALI PUCHARU CEV** ZAKSA Kędzierzyn-Koźle nie zdobyła Pucharu CEV siatkarzy. W rewanżowym meczu finału drugich co do ważności europejskich rozgrywek polska ekipa uległa Sisleyowi Treviso 1:3 (25:19, 21:25, 20:25, 18:25). Potem przegrała tzw. złotego seta 11:15. Na wyjeździe zespół prowadzony przez Krzysztofa Stelmacha zwyciężył 3:2. Zgodnie z regulaminem, przy wyrównanym stanie meczów, o końcowym sukcesie decyduje rozgrywany do 15 punktów „złoty set".

▲ **NEUNER KRÓLOWĄ SYBERII** 24-letnia Niemka Magdalena Neuner zdobyła trzy złote medale podczas mistrzostw świata w biathlonie w Chanty-Mansijsku na Syberii. Awansowała na 1. miejsce w klasyfikacji wszech czasów, wyprzedzając reprezentantkę ZSRR Jelenę Gołowinę. W Chanty-Mansijsku Neuner wywalczyła trzy złote medale – w sprincie, oraz w ostatnich startach: na 12,5 km ze startu wspólnego i w sztafecie 4x6 km. W tych dwóch biegach drugoplanową rolę odegrały Polki. Na 12,5 km 19. była Agnieszka Cyl, a w sztafecie biało-czerwone finiszowały jako 10. Nasi panowie, pozbawieni Tomasza Sikory, w sztafecie zajęli 21. pozycję.

(mark, milk)

zadzwoń do reportera
Mariusz Klimaszewski
85 748 74 80





W meczu koszykarskiej ligi NBA Los Angeles Lakers pokonało Dallas Mavericks 96:91. To już 47. wygrana „Jeziorowców" w tym sezonie.

Badminton >>

Wyłoniła się pierwsza trójka

Na dwie kolejki przed końcem rundy zasadniczej ekstraklasy poznaliśmy trzy zespoły, które w turnieju play off zagrają o złoty medal drużynowych mistrzostw Polski.

– Teoretycznie prześcignąć nas mógłby Piast Słupsk – mówi Waldemar Grzegorzewski, trener Energoinwestu Hubala Białystok. – Okazuje się jednak, że wczoraj i w sobotę, a najprawdopodobniej także we wcześniejszej kolejce w ekipie ze Słupska zagrał nieuprawniony zawodnik. Zgodnie z regulaminem, Piast powinien zostać ukarany walkowerami i zdegradowany z ekstraklasy.

W ten weekend z trzech podlaskich drużyn białostoczanom, osłabionym brakiem Michała Rogalskiego, powiodło się najgorzej. W Głubczycach Energoinwest przegrał z Technikiem, wzmocnionym Hong Mao z Chin i tylko zremisował w Kędzierzynie-Koźlu.

– Wykonaliśmy jedynie plan minimum – przyznaje Grzegorzewski.

Kędzierzynian do zera rozgromił za to LUKS Badminton Choroszcz, który zgodnie z przewidywaniami nie poradził sobie w Głubczycach.

– Z Technikiem zagramy na koniec u siebie i wystarczy nam remis, by utrzymać przodownictwo w tabeli – mówi Jacek Niedźwiedzki, trener SKB Litpol-Malow Suwałki. – Wtedy w turnieju play off zostaniemy rozstawieni i będziemy czekać na zwycięzcę meczu między drugim a trzecim zespołem.

Suwalczanie we własnej hali pokonali 5:1 Piasta i rozgromili 6:0 AZS AGH Kraków. W ekipie lidera bardzo dobrze zaprezentowali się młodzieżowiec Maciej Poulakowski i ledwie 16-letnia Maria Taraszkiewicz. W spotkaniu ze studentami z Krakowa udanie zadebiutował Litwin Kestutis Navickas. Ten zawodnik został sprowadzony z myślą o ewentualnym starcie SKB w Klubowym Pucharze Europy. **(ab)**

Wyniki, tabela

▲ **SKB Litpol-Malow Suwałki – Piast Słupsk 5:1** (punkty dla SKB: Maciej Poulakowski, Michał Łogosz, Małgorzata Kurdelska, Łukasz Moreń – po 1, Adam Cwalina i Elena Prus – po 0,5).
▲ **SKB – AZS AGH Kraków 6:0** (punkty dla SKB: Kestutis Navickas – 1,5; Poulakowski, Maria Taraszkiewicz, Joanna Szleszyńska – po 1; Cwalina, Moreń i Kurdelska – po 0,5).
▲ **Technik Głubczyce – Energoinwest Hubal Białystok 5:1** (punkt dla Energoinwestu: Alesja Zajcewa).
▲ **Technik – LUKS Badminton Choroszcz 5:1** (punkt dla LUKS: Anna Narel).
▲ **UKS 15 Kędzierzyn-Koźle – Energoinwest 3:3** (punkty: Adrian Dziółko i Zajcewa - po 1,5).
▲ **Kędzierzyn-Koźle – Badminton Choroszcz 0:6** (punkty: Narel i Dariusz Zięba – po 1,5; Wojciech Poszelężny, Wiktoria Worobiowa – po 1; Paweł Lenkiewicz – 0,5).
AZS UWM Olsztyn – AZS Kraków 1:5, AZS Olsztyn – Piast 2:4.

1. Litpol-Malow	**12**	**22**	**57:15**
2. Technik	12	21	57:15
3. Energoinwest	**12**	**15**	**40:32**
4. Piast	12	12	31:41
5. Choroszcz	**12**	**11**	**37:35**
6. Kędzierzyn-Koźle	12	8	27:45
7. AZS Kraków	12	7	26:46
8. AZS Olsztyn	12	0	13:59

Koszykówka >> Trzecie z rzędu zwycięstwo bielskiego Tura w II lidze

Wicemistrzowie świata pokonani

Tur Bielsk Podlaski
SMS PZKosz Władysławowo
(15:21, 26:18, 32:21, 13:19)

86:79

Krzysztof Jankowski, (mark)
sport@wspolczesna.pl

Zajmujący trzecie miejsce w tabeli II ligi goście przyjechali do Bielska w silnym składzie. W ich wyjściowej piątce znalazło się czterech zeszłorocznych wicemistrzów świata siedemnastolatków.

W Bielsku z reprezentacji Polski, która w finale mistrzostw, rozegranym w Niemczech, przegrała z USA 80:111 zagrali: Grzegorz Grochowski, Filip Matczak, Tomasz Gielo i najlepszy center mistrzostw Przemysław Karnowski. W sobotę po wyrównanym meczu górą byli gospodarze, którzy zwyciężyli 86:79.

Już pierwsze minuty meczu toczyły się po myśli Tura. Celnie rzucali Łukasz Kuczyński i Aaron Weres, a Mirosław Wysocki dzielnie walczył z jeszcze potężniejszym od niego Karnowskim. Potem jednak gospodarze zanotowali przestój i goście zdobyli przewagę.

Tak też wyglądała większa część sobotniego meczu: Tur odskakiwał na kilka punktów, by potem stracić cały wypracowany dorobek. Na początku czwartek kwarty (po celnej „trójce" Mariusza Rapuchy i przewinieniu technicznym kłócącego się z sędziami Grochowskiego) gospodarze prowadzili już nawet 73:60. Jednak znowu seryjnie zaczęli tracić punkty i po osobistych Kacpra Borowskiego mieli już tylko punkt przewagi. Na szczęście w końcówce to przyjezdnym zabrakło zimnej krwi, a faulowani taktycznie gospodarze trafiali z rzutów wolnych. Efektownym wsadem popisał się też Weres, wykorzystując długie podanie Rapuchy.

– Zagralismy świetny mecz. O naszym zwyciestwie zadecydowała determinacja i bardzo dobra gra w obronie – powiedział trener Tura Andrzej Sinielnikow.



W. Olszta

Piotr Brzozowski w meczu z SMS PZKosz Władysławowo zdobył 5 punktów, a jego zespół wygrał 86:79

II liga koszykarzy

Pozostałe wyniki sobotnich spotkań: Żyrardowianka Żyrardów – Basket Piła 86:77, PWiK Piaseczno – AZS WSGK POLFARMEX Kutno 96:88, KK Świecie – Żuraw King Oscar Gniewino 63:61.

1. AZS Kutno	24	44	1989-1560
2. SIDEn	23	44	1858-1468
3. SMS PZKosz	25	43	1968-1726
4. Żuraw	25	40	2043-1796
5. Piaseczno	23	39	2073-1865
6. Tur	**24**	**38**	**1949-1916**
7. Świecie	25	36	1666-1779
8. Żyrardów	24	33	1791-1864
9. WOSSM	24	33	1615-1868
10. AZS Olsztyn	23	32	1743-1792
11. Korsarz	23	32	1692-1799
12. Basket Piła	23	29	1655-1765
13. Trefl II	23	29	1516-1777
14. MON-POL	23	26	1546-2129

▲ **Tur Bielsk Podlaski – SMS PZKosz Władysławowo 86:79 (15:21, 26:18, 32:21, 13:19)**
Tur: Kalinowski 5 (1x3), Szczepiński, Weres 21 (1x3, 11 zb), Kuczyński 29 (2x3), Wysocki 4 (9 zb) oraz Rapucha 12 (1x3, 5 as), Krajewski 10 (9 zb), Brzozowski 5, Ćwikowski, Kiluk
Władysławowo: Grochowski 17 (2x3, 8 as), Borowski 11, Matczak 15 (2x3), Gielo 9 (1x3, 8 zb), Karnowski 12 oraz: Leończuk 8 (1x3), Struski 7.

Tenis stołowy >> Wygrana AZS Wałkuscy Łomża

Przeprosiny gospodarzy

Kolejny wygrany mecz zapisały na swoje konto zawodniczki pierwszoligowego AZS PWSIP Wałkuscy Łomża. W Gdańsku akademiczki po zaciętym pojedynku pokonały miejscowy MRKS 6:4.

– Mecz prowadzony był w nerwowej atmosferze, ponieważ drugi sędzia chciał pokazać kto tu rządzi – podkreśla opiekun ÁZS-u Wacław Tarnacki. – Jego decyzje wywoływały frustrację u zawodniczek obydwu zespołów, szczególnie zaś u Moniki Narolewskiej, której odebrał co najmniej pięć punktów. Po meczu trener zespołu z Gdańska przepraszał nas za sędziego – dodaje szkoleniowiec.

Mecz od początku oscylował wokół remisu. Na porażki Dominiki Dąbrowskiej i Moniki Narolewskiej akademiczki odpowiedziały wygranymi pojedynkami Ren Bingran i Weroniki Łuby. O końcowym wynku zadecydowały wygrane przez AZS deble. **(lis)**

▲ **Euro-Styl MRKS Gdańsk – AZS PWSIP Wałkuscy Łomża 4:6**
Punkty dla AZS: Ren Bingran (2,5), Weronika Łuba (2,5), Monika Narolewska (0,5), Dominka Dąbrowska (0,5).
Wyniki pozostałych spotkań: JBB GLUKS Start Łyse – KS Spójnia Warszawa 7:3, LKTS Lubanta Luboń – GLKS II Nadarzyn 3:7, GKS Gorzovia Gorzów – LUKS Agro-Sieć Chełmno 4:6, IKTS Noteć Inowrocław – LUKS Warmia II Lidzbark Warmiński 7:3.

1. Wałkuscy	**16**	**27**	**109:51**
2. Warmia II	16	24	109:51
3. Noteć	16	24	98:62
4. Start Łyse	16	23	101:59
5. MRKS Gdańsk	16	16	79:81
6. Gorzovia Gorzów	16	15	73:87
7. Nadarzyn II	16	13	70:90
8. Chełmno	16	9	61:99
9. Spójnia	16	7	59:101
10. Luboń	16	2	41:119

Tenis stołowy >> Zwycięstwa Barucha i MOKS-u

Białek wciąż w formie

Kolejne zwycięstwa odniosły białostockie zespoły występujące w pierwszej lidze tenisistów stołowych. MOKS Słoneczny Stok pokonał we własnej hali 6:4 Euro-Styl MRKS Gdańsk. Z kolei Baruch Dojlidy WSFiZ rozgromił na wyjeździe 8:2 marzący jeszcze o Superlidze KST Toruń.

Dużo więcej emocji przyniósł mecz „Słonecznych". MOKS musiał się trochę natrudzić, aby ograć drużynę z Gdańska. Największy wkład w zwycięstwo miał Artur Białek. Ćwierćfinalista niedawnych indywidualnych mistrzostw Polski zdobył w sobotę komplet 2,5 punktu. Po 1,5 pkt. dołożyli Patryk Jendrzejewski oraz Dmitrij Fareitarau. Pół punktu było dziełem Piotra Zdzienickiego. **(KS)**

▲ **MOKS Słoneczny Stok Białystok – Euro-Styl MRKS Gdańsk 6:4**
Punkty dla MOKS-u zdobyli: Patryk Jendrzejewski – 1,5; Artur Białek – 2,5; Dmitrij Fareitarau – 1,5; Piotr Zdzienicki – 0,5;

▲ **KST Elektryk Maximus Broker Toruń – Baruch Dojlidy WSFiZ Białystok 2:8**
Punkty dla Barucha zdobyli: Daniel Puchalski – 2,5; Piotr Napiórkowski – 2,5; Piotr Anchim – 1,5; Krzysztof Kaczmarek – 1,5.

▲ **Pozostałe wyniki:** SCK Hals Warszawa – KS Dekorglass Działdowo 2:8, MTS Kwidzyn – UKS Warta Kostrzyn 5:5.

1. Baruch Dojlidy	**14**	**25**	**105:35**
2. MOKS	**14**	**25**	**99:41**
3. KST Toruń	14	20	86:54
4. KS Działdowo	14	18	83:57
5. MRKS Gdańsk	15	16	76:74
6. UKS Kostrzyn	14	12	71:69
7. Nadarzyn II	14	7	50:90
8. SCK Warszawa	14	4	41:99
9. MTS Kwidzyn	15	1	29:121





Adam Grabowski (trener Stali Mielec): – Zdarzały nam się „białe plamy" w tym meczu, błędy w organizacji, gry ale w sumie wytrzymaliśmy do końca. Wygrzebaliśmy się z 9. miejsca i to jest dla nas wiadomość dnia.

Siatkówka >> W AZS-ie

Po pensjach czy do psychologa?



W. Wojtkielewicz

Prezes AZS-u Aleksander Puchalski

Przed spotkaniem ze Stalą Mielec zarząd AZS-u postawił siatkarkom ultimatum. Albo wygrają za trzy punkty, albo... no właśnie co?

Konkretnej kary jeszcze nie ma, ale łatwo się domyślić, że jeśli zarząd jakąś przewidział, związana jest z wypłatami.

– Ja nie jestem osobą, z gatunku „gestapowców" i nie będziemy się pienić dopóki piłka jest w grze. Nie może być jednak wytłumaczenia dla porażek. Łódź, która jest za nami, nie będzie w nieskończoność przegrywać – mówi prezes AZS-u Aleksander Puchalski.

Siatkarki grały pod dużą presją. Fatalnie odbiło się to na ich postawie w końcówce spotkania.

– Nerwy były większe niż zazwyczaj. Każda zawodniczka chce się pokazać. Będą negocjacje dotyczące następnego sezonu, nikt nie chce grać w barażach, no i dostałyśmy ultimatum. To wszystko się na siebie nałożyło – mówiła Magda Saad, choć ona akurat zagrała bardzo dobrze.

– Jeżeli jakąkolwiek decyzję podejmiemy pierwszy usłyszy ją zespół. Będziemy całą sprawę analizować. A może drużynie potrzebny jest psycholog? Słuchając wypowiedzi trenera i pani kapitan, słyszę, że w pewnym momencie coś „nie stroi". Być może specjalista potrafiłby przed meczem negatywne uczucia zamienić na pozytywne. By ta sportowa złość prowadziła do zwycięstw, a nie do spinania się – zastanawia się Puchalski. **(milk)**

Siatkówka >> AZS Białystok wydłużył schody do fazy play off

Pożarły je nerwy

Białostocki AZS zawalił jeden z najważniejszych meczów sezonu przegrywając 2:3 ze Stalą Mielec.

Miłosz Karbowski
mkarbowski@wspolczesna.pl

Irytuje fakt, że akademiczki, nie musiały się wcale tego dnia wznosić na wyżyny swoich umiejętności. Stal, choć ambitna i nieźle zorganizowana, nie była zespołem przesadnie groźnym. Niestety, białostoczanki nie wytrzymały ciśnienia związanego ze stawką meczu.

Trener Wiesław Czaja do boju wpuścił wysoką szóstkę z Trynidadką Sinead Jack na środku siatki. Zagrywki przyjmowały tylko dwie dziewczyny: Aleksandra Kruk i Magda Saad. Za to w ataku miały razić Anna Klimakowa i Daiana Muresan. Wszystko działało jak należy w ciągu pierwszego, łatwo wygranego seta. Były urozmaicone, efektowne akcje – to na co nasz zespół stać. Potem „Stalówki" stawiły opór, zaczęły grać solidniej. A po naszej stronie coraz częściej grały głównie nerwy.

– Cały tydzień towarzyszyły nam duże emocje i presja związana z tym meczem. Było do przewidzenia, że która drużyna pierwsza opanuje nerwy, wygra. Tym zespołem okazał się Mielec, przy naszej bardzo dużej ilości własnych błędów – mówił Czaja.

Białostoczankom nie można odmówić woli walki. W trzecim secie znów, z mozołem, ale parły do zwycięstwa za trzy punkty. Niestety, w najważniejszych momentach spotkania nie wytrzymały presji wyniku, którą mogło spotęgować ultimatum postawione przez zarząd klubu (o tym obok). Przy stanie 10:10 w czwartej partii popełniły serię błędów. To Stal była bardziej wyluzowana, czerpała radość z gry. Natomiast w poczynania AZS-u wkradł się strach.

Tie-breaka akademiczki jeszcze zaczęły nieźle (4:1). Kiedy jednak tylko wynik zbliżył się do remisu, znów oglądaliśmy w ich szeregach horror pomyłek. W ciągu całego spotkania najbardziej w ważnych momentach zawiódł tak wzmocniony ustawieniem atak.

– W czwartym secie czegoś zabrakło, nastąpił przestój i nie mogłyśmy skończyć piłki. Sędzia podjął też niekorzystną dla nas decyzję. Wtedy się zaczęło. Do każdej piłki podchodziłyśmy już zbyt emocjonalnie – mówiła Magdalena Godos.



B. Maleszewska

Żadne błagania nie uratują nam gry w play off. Jeśli nasze siatkarki się nie odblokują pocierpią w barażach. Na pierwszym planie Daiana Muresan, z prawej Magda Saad.

▲ AZS Białystok – Stal Mielec 2:3 (25:16, 14:25, 25:18, 18:25, 8:15)
AZS Białystok: Jack (10 pkt), Godos (4 pkt.), Kruk (16), Kuczyńska (14), Muresan (8) , Klimakowa (16), , Saad (libero) oraz Właszczuk (1), Cabajewska, Martin, Thompson.
Stal: D. Wilk, A. Wilk (13), Pycia (13), Kwiatkowska (11), Ściurka (11), Koczorowska (15), Durajczyk (libero) oraz Szpak, Liutikowa, Gierak (1), Bejga.
MVP: Sylwia Pycia (Stal Mielec). ▲

PlusLiga Kobiet

▲ Pozostałe wyniki 15. kolejki: Budowlani Łódź – MKS Dąbrowa Górnicza 0:3 (17:25, 23:25, 19:25), Centrostal Bydgoszcz – Muszynianka Muszyna 1:3 (23:25, 16:25, 25:21, 17:25). Dziś grają: Atom Trefl Sopot – Aluprof Bielsko-Biała. We wtorek: Gwardia Wrocław – TPS Rumia.

1. Muszynianka	14	35	39:15
2. Atom Trefl	14	34	37:14
3. MKS D. Górn.	15	27	33:24
4. Centrostal	15	25	31:29
5. Aluprof	14	22	25:24
6. Gwardia	14	19	28:28
7. AZS Białystok	**15**	**19**	**27:31**
8. Stal	14	18	23:31
9. Budowlani	15	16	24:34
10. TPS Rumia	14	1	5:42

▲ Program 16. kolejki: Aluprof – AZS Białystok, TPS Rumia – Budowlani, MKS D. Górnicza – Centrostal, Muszynianka – Atom Trefl, Stal – Gwardia.

Siatkówka >> Udany koniec fazy zasadniczej I ligi. Ślepsk jest 4.

Zaczęli serial meczów z Jokerem

Siatkarze suwalskiego Ślepska bardzo udanym występem zakończyli sezon zasadniczy I ligi. W Pile wygrali 3:0 z mocnym Jokerem. W efekcie, już za tydzień, fazę play off zaczną u siebie. Rywalem będzie znów Joker.

– Przede wszystkim dużo dobrego zrobiliśmy w Pile zagrywką – mówi trener suwalczan Adam Aleksandrowicz. – Odrzuciliśmy przeciwników od siatki. Spokojnie ustawialiśmy blok i wyprowadzaliśmy kontry.

Na linii serwisu brylowali Łukasz Jurkojć i Kamil Skrzypkowski. Temu drugiemu pomógł odpoczynek od zagrywek, których ostatnio sporo psuł. W poprzedzających mecz dniach „Skrzypek" z polecenia szkoleniowców na treningach nie serwował.

Ślepsk miał przewagę przez całe spotkanie. W miarę wyrównana walka toczyła się tylko w drugiej partii. Gospodarze obronili nawet trzy setbole przy stanie 24:20. Ostatniego wykorzystał wpuszczony na tą jedną piłkę na boisko Bartosz Krzysiek.

Sezon zasadniczy w sumie był dla Ślepska wyjątkowo udany. Faza play off już jednak za tydzień. W sobotę i niedzielę suwalczanie podejmą Jokera. Rywale, ze względu na finał Mistrzostw Polski Juniorów, chcą przełożenia spotkań, ale w praktyce nie ma wolnych terminów i gospodarze raczej się na takie rozwiązanie nie powinni się zgodzić.

▲ Joker Rodło Piła – Ślepsk Suwałki 0:3 (17:25, 23:25, 19:25). Ślepsk: Pink, Skrzypkowski, Rudzewicz, Jurkojć, Kaczorowski, Gołębski, Łuczka (libero) oraz Malczewski, Krzysiek.
▲ Pozostałe wyniki 26. kolejki: Jadar Radom – Pekpol Ostrołęka 3:1 (25:18, 20:25, 25:16, 34:32), Trefl Gdańsk – MKS MOS Będzin 3:1 (25:22, 22:25, 25:17, 25:15), Avia Świdnik – Energetyk Jaworzno 1:3 (25:19, 19:25, 23:25, 22:25), GTPS Gorzów Wlkp. – Stal AZS Nysa 3:1 (23:25, 25:11, 25:18, 25:23). Pauzował: BBTS Bielsko-Biała, SMS PZPS I Spała.

▲ Tabela po sezonie zasadniczym

1. Jadar	23	50	59:31
2. GTPS G. Wlkp.	23	46	58:38
3. Trefl	23	45	55:36
4. Ślepsk	**23**	**42**	**53:39**
5. Joker	23	40	52:43
6. Pekpol	23	39	51:42
7. Stal AZS	23	38	50:42
8. BBTS B.-Biała	23	37	49:46
9. MKS Będzin	23	31	44:48
10. Energetyk	23	31	39:46
11. Avia	23	26	36:52
12. Orzeł	12	7	13:32
13. SMS I Spała	23	0	5:69

▲ Pary play off o miejsca 1-8:
Jadar – BBTS Bielsko-Biała
GTPS Gorzów Wlkp. – Stal AZS
Trefl – Pekpol
Ślepsk – Joker

(milk)

Badminton >> Mogli być w półfinale All England

Nasz mikst w odwrocie

Robert Mateusiak i Nadia Zięba z Hubala Białystok zaprzepaścili ogromną szansę na występ w półfinale All England Open, turnieju Super Series Premier z pulą nagród 350 tys. dolarów. W najbardziej prestiżowych zawodach na świecie mogli zdobyć mnóstwo punktów rankingowych i zarobić co najmniej po 2.450 USD, a musieli zadowolić się kwotą o połowę niższą.

W Birmingham polska para mieszana była rozstawiona z nr. 4. Najpierw pokonała 21:14, 21:19 nowo utworzony duet indonezyjski Nova Widianto i Vita Marissa, a potem wygrała 21:16, 21:19 z gospodarzami Nathanem Robertsonem i Jenny Wallwork. Białostocki mikst miał sprzyjające losowanie, w ćwierćfinale trafił na notowanych na 13. miejscu w rankingu światowym Niemców Michaela Fuchsa i Birgit Michels. Trwający prawie godzinę bój nasza para niespodziewanie przegrała 21:17, 18:21, 18:21.

– Niemcy zagrali rewelacyjnie, a my bardzo słabo – opowiada Mateusiak. – Podobnie jak tydzień wcześniej w turnieju German Open, w którym przegraliśmy ze słabszymi Japończykami, zabrakło nam szybkości – narzeka.

Z Anglii zadowoleni wrócili natomiast Adam Cwalina i Michał Łogosz z SKB Litpol-Malow. Suwalscy debliści w pierwszej rundzie sprawili nie lada sensację, pokonali 21:16, 21:17 Indonezyjczyków Alventa Chandrę i Hendrę Gunawana, dziewiąty duet w rankingu. Potem ulegli 18:21, 11:21 Chińczykom Yan Cai i Haifeng Fu, czterokrotnym mistrzom świata, ale i tak awansują na liście. **(ab)**

zadzwoń do reportera
Mariusz Klimaszewski
85 748 74 80





Manchester United awansował do półfinałów Pucharu Anglii po zwycięstwie nad Arsenalem Londyn. Kanonierzy przegrali na Old Trafford 0:2.

Piłka nożna >> Sparingi trzecioligowców i czwartoligowców

Liga coraz bliżej

Krzysztof Sokólski, Miłosz Karbowski, Mariusz Klimaszewski
sport@wspolczesna.pl

Kolejny weekend i kolejne sparingi naszych ligowców. Porażką zakończył się wyjazd Olimpii do Legionowa. Zambrowianie przegrali z Legionovią 1:2.

– W pierwszej połowie straciliśmy dwie bramki po indywidualnych błędach. Po przerwie, kiedy na boisku, pojawiło się kilku podstawowych zawodników osiągnęliśmy przygniatającą przewagę. Nie udało się jednak doprowadzić choćby do remisu – mówi Krzysztof Zalewski, grający trener Olimpii (rolę tę pełni razem z Wojciechem Kobeszko, który zdobył w Legionowie bramkę).

Porażkę poniósł także inny podlaski trzecioligowiec, Pogoń Łapy. Zespół Andrzeja Olszewskiego uległ 2:3 ŁKS-owi 1926 Łomża.

– W pierwszej połowie w ogóle nie było nas na boisku. Przegrywaliśmy 0:3. W szatni trochę sobie pogadaliśmy i po przerwie było lepiej, ale to nie to, czego można oczekiwać od tej drużyny – ocenia Olszewski.

Dąb Dąbrowa Białostocka zremisował z juniorami starszymi Jagiellonii. Trzecioligowcy dwukrotnie obejmowali prowadzenie, ale żółto-czerwona młodzież dwa razy zdołała wyrównać.

– Z przebiegu gry wynik trzeba uznać za sprawiedliwy. Ponieważ są drobne kontuzje w zespole, kilku chłopakom wolałem dać odpocząć. Także od razu zdjąłem z boiska Pawła Piesieckiego, gdy doznał urazu – mówi trener Dębu Mariusz Kulhawik.

W Olecku trzecioligowy Mazur Ełk pokonał Spartę Augustów 2:0. – To był szybki, zacięty, mecz. Oba zespoły agresywnie grały w środku pola. Mazur zwyciężył i udowodnił że występuje klasę wyżej od nas – mówi trener Sparty Grzegorz Szerszenowicz.

W Wissie Szczuczyn w meczu ze Zniczem Suraż (5:0) sprawdzany był białoruski pomocnik Czerń, który strzelił jedną z bramek.



B. Maleszewska

W Białymstoku lider IV ligi ŁKS 1926 Łomża pokonał Pogoń Łapy 3:2 (3:0)

Statystyka sparingów podlaskich ligowców

Dąb Dąbrowa Białostocka – Jagiellonia Białystok juniorzy starsi 2:2 (1:1)
Bramki dla Dębu: Orpik 15, Baranowski 55-karny.
Dąb: Paweł Bondziul – Bobowik, Biernacki, Karankiewicz, Sujeta, Orpik, Piesiecki (15 Boguszewski), Sawicki, Tochwin, Kiljańczyk (46 M. Sołowiej), Baranowski.

Legionovia Legionowo – Olimpia Zambrów 2:1 (2:0)
Bramki: 1:0 – Barankiewicz 16, 2:0 – Ziąbski 36, 2:1 – Kobeszko 59-karny.
Olimpia: Ł. Szczepanik (46 Bebłowski) – Sawicki (46 Olszewski), Piłatowski, R. Szczepanik (46 Korzątkowski), Jurczuk – Dzienis, Dołubizna (60 Jaworowski), Zalewski (75 M. Kuczałek), Król (46 Jakuszewski), Trzaska (65 D. Kuczałek) – Dzierzgowski (46 Kobeszko).

Narew Ostrołeka – Warmia Grajewo 0:2 (0:2).
Bramki: 0:1 – Arciszewski 8, 0:2 – Jasielczuk 23.
Narew: Łyziński – Pragacz, Ostaszewski, Malanowski (46 Skorupka), Zalewski – Strzeżysz, Dawidzki (46 Roman), Stachowicz (46 Pyskło), Lelujka – Niedźwiecki, Olesiński (46 Nakielski)
Warmia: Czapliński (70 Tarnacki) – Kesler (85 Wróblewski), Arciszewski, Domurat, Kowalko – Strzeliński (62 P. Kowalski), Mirva (46 K. Randzio), Woroniecki (70 Kadyszewski), Jasielczuk (57 M. Tuzinowski) – Wójcik (75 Kozak), Krukowski (55 Baczewski).

Wissa Szczuczyn – Znicz Suraż 5:0 (2:0). Bramki: 1:0 – Czerń 10, 2:0 – Walendzik 25, 3:0 – Kuczyński 50, Berezowski 60, Stachelski 75.
Wissa: Rudnej – Czerń, A. Doliwa, D. Doliwa, Walendzik, Konopka, Mleczko, Ł. Świderski, K. Marcinkiewicz, Berezowski, Sowa.
Na zmiany wchodzili: Stachelski, Kuczyński, Makuszewski, Piwko, Kalinowski, Alicki, Bagiński.

ŁKS 1926 Łomża – Pogoń Łapy 3:2 (3:0)
Bramki: 1:0 – Poduch 8, 2:0 – Gałązka 20, 3:0 – Gałązka 42, 3:1 – Rydzewski 38-sam., 3:2 – Hryniuk 75.
ŁKS: Masłowski – Cychol, Charyło, Tarnowski, Szymański (46 Alicki), Staniórski, Gałązka, Hryszko, Trzaska (46 Rydzewski), Poduch, Muczyński (46 Laskowski).
Pogoń: Olszewski (46 Pucel) – Gąsowski (46 Grodzki), Kozłowski (80 Gregorczuk), Dąbrowski (55 Leśniewski), Brzozowski (46 Sipko) – Chwetko, Marczuk, Hryniuk, Budzicki (46 Ksepka) – Miłosiewicz, Minow.

Sparta Augustów – Mazur Ełk 0:2 (0:0)
Bramki: 0:1 – Chwaszczewski 54, 0:2 – Stefanowski 84-samobójcza.
Sparta: P. Brałkowski (46 Piaścik) – Kłoczko (75 Pomichter), Pietkiewicz, Ł. Brałkowski, (46 Czyżewski), Stefanowski – Kawałko (60 Chełmicki), Bienasz (60 Grzesiukiewicz), Dębkowski (46 Lech), Knoch – Harasim – Sobolewski (70 Chmielewski).
Mazur: Ragajszyn – Marcińczyk (46 D. Piątkowski), Sidorowicz, Boguszewski, Pawluczyk (46 G. Piątkowski), Chudziński, Duda (46 Piwko), Komorowski, Adasiewicz (46 Chwaszczewski), Piwko (46 Dąbrowski), Arasim (46 Kleczkowski).

Piłka nożna >>

Ruch rozbił Promień



W. Olkstol

Michał Fidziukiewicz strzelił dla Ruchu jednego gola

Ruch Wysokie Mazowieckie ze względu na stan boiska nie grał w niedzielę ze Świtem Nowy Dwór Mazowiecki. Zamiast drugoligowej inauguracji „Mleczni" spotkali się w sparingu na boisku białostockiego „Mechaniaka" z Promieniem Mońki. Mecz zakończył się wysokim zwycięstwem podopiecznych Sławomira Kopczewskiego 6:1.

Przewaga Ruchu nie podlegała dyskusji. Do przerwy było 2:1, a gole dla drugoligowców strzelali Eugeniusz Kołodziejczyk oraz Michał Fidziukiewicz. Swoją wyższość wysokomazowiecki zespół potwierdził po przerwie, aplikując rywalom kolejne cztery bramki.

– Wynik wygląda dosyć okazale, a mogliśmy wygrać jeszcze wyżej – relacjonuje Kopczewski. – Nie uniknęliśmy jednak także błędów i trzecioligowy Promień kilkakrotnie zagroził naszej bramce. Najważniejsze, że udało się zorganizować na weekend jakąś grę, chociaż zdaję sobie sprawę, że żaden sparing nie zastąpi meczu o punkty – dodaje szkoleniowiec.

Teraz Kopczewski szykuje się już do pierwszego ligowego meczu o punkty. W sobotę Ruch czeka trudny pojedynek w Elblągu z Olimpią. Najbliższy rywal „Mlecznych" w inauguracyjnym występie zaimponował formą i skutecznością, gromiąc na wyjeździe 3:0 Start Otwock. Dzięki zwycięstwu Olimpia awansowała na pierwsze miejsce w tabeli.

– Nie ulega wątpliwości, że w Elblągu będzie ciężko. Olimpia jest bardzo dobrze przygotowana do sezonu i wyraźnie chce walczyć o awans do pierwszej ligi. Ale będziemy walczyć. Do meczu zostało kilka dni i pomyślimy czym zaskoczyć rywala – stwierdza Kopczewski.

(KS)

Ruch Wysokie Mazowieckie – Promień Mońki 6:1 (2:1)
Bramki: 1:0 – Kołodziejczyk 10, 1:1 – 17, 2:1 – Fidziukiewicz 35, 3:1 – Grzybowski 55, 4:1 – Ambrożewicz 65-karny, 5:1 – Ambrożewicz 73, 6:1 – Jegliński 80.
Ruch: Rakowiecki (46 Iwanowski) – Bartkiewicz, Urban, Gogol, Dragowski (46 Ambrożewicz) – Kułkiewicz, Grzybowski (60 Galiński), Kołodziejczyk, Jegliński, Trzaskalski (60 Faszczewski) – Fidziukiewicz (46 Oświęcimka).

Boks >> Porażka Polski. Punkty Syrowatki i Szeremety

Hetmańscy w Asyżu

Pięściarska reprezentacja Polski w towarzyskim meczu w Asyżu przegrała po wyrównanym boju 9:11 z Włochami. Trzy punkty dla biało-czerwonych wywalczyli pięściarze Hetmana Białystok – Michał Syrowatka oraz Kamil Szeremeta.

Syrowatka w kategorii 64 kg pokonał 15:14 Vincenzo Mangiacapre. Szeremeta (75 kg) zremisował 8:8 z Luca Esposito.

(KS)

Wyniki (zwycięzcy na pierwszym miejscu):
46-49 kg: Alex Ferramosca (Włochy) – Dawid Jagodziński (Polska) 22:8
52 kg: Luigi Allegrini (Włochy) – Rajnold Bromboszcz (Polska) 18:18
56 kg: Mateusz Mazik (Polska) – Ciro Cipriano (Włochy) 20:14
60 kg: Fabio Introvaia (Włochy) – Damian Wrzesiński (Polska) III runda techniczny nokaut



archiwum

Kamil Szeremeta

64 kg: Michał Syrowatka (Polska) – Vincenzo Mangiacapre (Włochy) 15:14
69 kg: Danilo Creati (Włochy) – Kamil Gardzielik (Polska) 15:12
75 kg: Luca Esposito (Włochy) – Kamil Szeremeta (Polska) 8:8
81 kg: Luca Capuano (Włochy) – Włodzimierz Letr (Polska) 12:12
91 kg: Michał Olaś (Polska) – Francesco Soggia (Włochy) 20:6
+91 kg: Roberto Cammarelle (Włochy) – Marcin Śnitko (Polska) II runda przez poddanie

Biegi przełajowe >> Mistrzostwa Polski

Podlasie w blasku złota

Podlasie Białystok wygrało drużynową klasyfikację w kategorii juniorów podczas Mistrzostw Polski w biegach przełajowych w Zamościu. Indywidualnie złote medale wywalczyły Pauliña Mikiewicz na dystansie 2 kilometrów i Paula Kopciewska na 4 km.

Mikiewicz stoczyła na finiszu pasjonujący pojedynek z Sarą Marmon z Budowlanych Nowy Sącz. Zawodniczka Podlasia ostatecznie wygrała z rezultatem 8.33. Marmon zmierzono sekundę więcej – 8.34. Pięć sekund za nią przybiegła Patrycja Prudaczuk z Żaka Biała Podlaska. O podium otarła się 4. na mecie Ewelina Lubiejewska z Prefbetu Śniadowo Łomża.

Kopciewskiej złoto dał rezultat 17.02. Druga Justyna Jendro (Podium Kup) finiszowała 5 sekund za nią.

W gronie seniorów nie było tak wielkich sukcesów, jednak nie zabrakło niezłego wyniku. W biegu kobiet na 4 kilometry 7. miejsce zajęła Joanna Tekień z Prefbetu.

Klasyfikacje drużynowe mistrzostw Polski w biegach przełajowych w Zamościu
Juniorzy i juniorki – kluby: 1. Podlasie Białystok 38 pkt, 2. Żak Biała Podlaska 36, 3. AZS Poznań 28, 4. Piast Lwówek Śląski 23, 5. Gwda Piła 23, 6. Budowlani Nowy Sącz 21...13. Prefbet Śniadowo Łomża 16.
Juniorzy i juniorki – województwa: 1. Wielkopolskie 96 pkt, 2. Pomorskie 87, 3. Dolnośląskie 86...5 Podlaskie 55.
Seniorzy: 1. Ekonomik-Maratończyk Lębork 33 pkt, 2. Talex Borzytuchom 40, 3. Agros Zamość 41
Seniorki: 1. AZS AWF Kraków 7, 2. Vectra-DGS Włocławek 12, 3. Płomień Sosnowiec 27.

(milk)

Drugoligowy mecz Ruchu Wysokie Mazowieckie ze Świtem został przełożony. „Mleczni" rundę wiosenną zainaugurują 19 marca spotkaniem z Olimpią w Elblągu.

II liga >> Wigry niespodziewanie pewnie pokonały 2:0 Znicz w Pruszkowie

Posłużył klimat

Znicz przegrał pierwszy mecz w tym sezonie u siebie i stracił pozycję lidera. To wszystko za sprawą suwalskich Wigier.

Wojciech Drażba
sport@wspolczesna.pl

Zagraliśmy w ciepłym klimacie, bo wieczorem w Wyszkowie było prawie 20 stopni więcej niż rankiem w Suwałkach – śmieje się Marek Witkowski, trener Wigier. – Najważniejsze jednak, że moi zawodnicy nie przelękli się faworyta, że pokazali charakter.

Bardzo długą rozgrzewką suwalczanie przyzwyczaili się do zielonej murawy boiska. Już druga ich akcja przyniosła powodzenie. Sebastian Świerzbiński podał do pełniącego rolę rozgrywającego Grażvydasa Mikulenasa. Doświadczony, 37-letni Litwin okiwał obrońcę i zacentrował do Davida Janelidze, który w debiucie dał gościom prowadzenie.

– Nasz niski napastnik z Gruzji nie bał się włożyć głowy między stoperów Znicza i przelobował bramkarza – opowiada Witkowski. – Równie udany debiut zaliczyli Gediminas Krusa i 16-letni Tomasz Sawicki.

Pozyskany ze Skonto Ryga Janelidze jeszcze w pierwszej części minął dwóch obrońców oraz bramkarza i zdobył drugiego gola. Arbiter odgwizdał jednak spalonego.

– Sędzia Leszek Gawron raz jeszcze skrzywdził mój zespół, no i Gruzina – uważa Witkowski. – W kolejnej akcji Janelidze został ewidentnie podcięty przez Artura Januszewskiego. Arbiter nie zauważył faulu, a naszemu napastnikowi pokazał żółtą kartkę za próbę wymuszenia rzutu karnego.

W tej połowie błąd przydarzył się też suwalskiej defensywie, która nie upilnowała Tomasza Feliksiaka. Na szczęście, napastnik gospodarzy trafił w słupek.



W. Drażba

W meczu ze Zniczem pierwsze skrzypce w suwalskim zespole grał cofnięty na środek pomocy Grażvydas Mikulenas (z prawej)

Po zmianie stron debiutujący w roli trenera Znicza Michał Libich wpuścił na boisko ogranego w ekstraklasie Kamila Witkowskiego i zagrał trzema napastnikami. Pruszkowianie stwarzali zagrożenie głównie z rzutów wolnych i rożnych. Na posterunku byli jednak suwalscy stoperzy, no i bramkarz Karol Salik, który kapitalnymi interwencjami ratował swój zespół przed utrata gola.

Po godzinie gry ostateczny cios zadał Zniczowi Tomasz Bajko. Prawy obrońca włączył się do akcji i strzałem w kierunku dalszego słupka pokonał bramkarza pruszkowian.

▲ Znicz Pruszków – Wigry Suwałki 0:2 (0:1)
Bramki: 0:1 – Janelidze 3, 0:2 – Bajko 60.
Znicz: Małecki – Tomczyk, Jędrzejczyk, Kowalski, Januszewski, Rackiewicz, Osoliński, Feliksiak (72 Kasztelan), Karcz (61 Witkowski), Zaborowski (32 Maciej Rybaczuk), Bylak (74 Kopciński).
Wigry: Salik – Bajko, Rogoziński, Darda, Statkievicius, Pomian, Lauryn, Świerzbiński, Mikulenas, Krusa (76 Słowicki), Janelidze (81 Sawicki).
Żółte kartki: Tomczyk, Januszewski, Karcz (Znicz), Krusa, Janelidze (Wigry). **Sędziował:** Leszek Gawron (Mielec). **Widzów:** 800

II liga

Pozostałe wyniki 18. kolejki:
Puszcza Niepołomnice – Stal Stalowa Wola 0:0; Pelikan Łowicz – OKS 1945 Olsztyn 1:2 (1:1); Start Otwock – Olimpia Elbląg 0:3 (0:1).
Mecz **Jeziorak Iława – Wisła Płock** przy wyniku 2:1 został przerwany w 80 min. z powodu niewłaściwego zachowania kibiców gości. **Mecze** Stal Rzeszów – Okocimski Brzesko, Ruch Wysokie Mazowieckie – Świt Nowy Dwór Mazowiecki, Motor Lublin – GLKS Nadarzyn zostały przełożone.

1. Olimpia	18	31	23-12
2. Znicz	18	31	25-18
3. Świt	17	31	19-9
4. Wisła	17	30	34-23
5. Stal St. W.	18	29	19-14
6. Wigry	**18**	**27**	**22-15**
7. Resovia	18	27	20-12
8. Stal Rz.	17	24	25-22
9. Okocimski	17	24	20-17
10. OKS Olsztyn	18	23	22-24
11. Pelikan	18	23	21-18
12. Jeziorak	17	22	16-21
13. Nadarzyn	17	20	15-19
14. Sokół	**18**	**20**	**15-20**
15. Ruch	**17**	**20**	**18-24**
16. Start	18	16	24-37
17. Puszcza	18	11	13-27
18. Motor	17	10	8-27

Jaga – Lechia >>

Poczekajmy na Lecha i Wisłę



W. Olkusnik

Tomasz Frankowski

Wychodzącego po meczu z szatni Tomasza Frankowskiego otoczył tłum dziennikarzy.

▲ Jagiellonia przegrała na własnym stadionie. Co się stało?! – padło pierwsze pytanie.

– Jesienią nieco fartownie wygrywaliśmy niektóre mecze. Wiosną już ze Śląskiem szczęśliwie uratowaliśmy remis 1:1. W końcu przyszła porażka. Choć akurat stało się to w spotkaniu, w którym nie musieliśmy przegrać. Szkoda, też, że z Lechią, bo jest tuż za nami w tabeli. Zwycięstwo pozwoliłoby odskoczyć na znaczną odległość, a tak to gdański zespół przybliża się do nas.

▲ To kolejny mecz bez zwycięstwa. Dlaczego nie potraficie wygrywać nawet u siebie?

– Nie umiem odpowiedzieć na to pytanie. Trzeba byłoby porozmawiać z trenerem.

▲ Czemu tak późno przeszliście do ataku?

– Być może widmo porażki tak głęboko zajrzało nam w oczy, że nie zostało nic innego, jak rzucić się do szaleńczych ataków. Wcześniej zbyt spokojną grą staraliśmy się ustawić ją pod siebie. Lechia to jednak solidny zespół, grający ofensywnie i, trochę szczęśliwie, ale wykorzystał naszą niefrasobliwość.

▲ Trener Probierz mówił przed początkiem rundy, że kwestia mistrzostwa Polski rozstrzygnie się po pierwszych pięciu wiosennych kolejkach. Ale już teraz pozycja lidera ucieka.

– Powiedział, że po pięciu, to poczekajmy jeszcze na najbliższe wyjazdowe mecze z Lechem i Wisłą. **(KS)**

II liga >> W Sokółce nieudana inauguracja piłkarskiej wiosny i porażka z Resovią 0:2

Na błotnistej murawie rządził przypadek

Trudno jest grać na błocie, gdy murawa przypomina bardziej grzęzawisko niż zieloną płytę. A takie niestety panowały warunki w sobotę na stadionie w Sokółce.

– Dwa ostatnie ciepłe dni spowodowały, iż płyta naszego stadionu zamieniła się w błotniste pole. Taki stan boiska wpłynął na grę obu drużyn. Piłkarze bardziej myśleli, jak utrzymać się na nogach niż jak skonstruowaniu składną akcję – powiedział nam trener Sokoła Witold Mroziewski.

Jego zespół przegrał w sobotę z Resovią 0:2. – To była przeciętna inauguracja wiosny. W moim zespole słabiej niż się spodziewałem zagrała środkowa linia. Drugą bramkę straciliśmy już w doliczonym czasie gry, gdy odkryliśmy się dążąc do wyrównania wyniku. Mieliśmy też swoje szanse. Strzelali Speichler i Wesołowski, ale piłka nie chciała wpaść do siatki Resovii – dodał szkoleniowiec sokólskiej jedenastki.

Resovia objęła prowadzenie w 30 minucie po strzale Sebastiana Hajduka, a wynik na 2:0 ustalił Peter Zahradnik w 92 min. **(mark)**

▲ Sokół Sokółka – Resovia Rzeszów 0:2 (0:1). Bramki: 0:1 – Hajduk 30, 0:2 – Peter Zahradnik 90'
Sokół: Trudnos – Jóźwiak, Pracz, Sołowiej, Spychała, Zalewski, Mościński (46 Butkiewicz), Speichler, Wojtkielewicz (46 Kopeć), Wesołowski, Gołębiewski (70 Andrzejewski).
Resovia: Pietryka – Bogacz, Kozubek, Góra, Hajczuk (70 Kantor), Smolec (75 Kwiek), Zahradnik, Walaszczyk, Chrabąszcz, Baran, Hajduk (68 Kantor).
Żółte kartki: Trudnos (Sokół); Baran (Resovia)
Sędziował: Wojciech Sawa (Chełmno).
Widzów: 500.



W. Wojtkielewicz

Piłkę próbuje prowadzić Marek Gołębiewski, napastnik Sokoła Sokółka

I liga

19. kolejka spotkań

KSZO Ostrowiec – Pogoń Szczecin 0:0
GKS Katowice – Piast Gliwice 0:0
ŁKS Łódź – Dolcan Ząbki 1:0
Ruch Radzionków – GKP Gorzów 0:0
Górnik Polkowice – Podbeskidzie Bielsko-Biała 1:0
Odra Wodzisław – Warta Poznań 1:3
Flota Świnoujście – Sandecja Nowy Sącz 2:1
Kolejarz Stróże – MKS Kluczbork 1:0
Termalica Bruk-Bet Nieciecza – Bogdanka Łęczna 2:2

1. ŁKS Łódź	19	44	32:17
2. Podbeskidzie	19	42	35-12
3. Piast Gliwice	19	40	33:12
4. Flota	19	35	35:24
5. Sandecja	19	30	21:18
6. Polkowice	19	28	19:18
7. Ruch	18	28	25:19
8. Bogdanka	19	26	18:23
9. Odra	19	24	17:23
10. GKS Katowice	19	24	25:31
11. MKS Kluczbork	18	21	21:19
12. GKP Gorzów	19	21	20:28
13. Kolejarz Stróże	19	20	12:23
14. Warta Poznań	19	20	21:31
15. Pogoń Szczecin	19	19	23:28
16. Nieciecza	19	18	18:27
17. KSZO Ostrowiec	19	14	12:20
18. Dolcan Ząbki	19	13	12:26



Statystyka meczu Jagiellonia – Lechia. Strzały celne: 6/3; **Strzały niecelne:** 7/4; **Dośrodkowania:** 22/10; **Rzuty rożne:** 9/4; **Faule:** 12/11; **Spalone:** 2/2.

Opinie po meczu



▲ **Michał Probierz trener Jagiellonii:** – Ja rozbudziłem nadzieje na mistrzostwo Polski i ja biorę dzisiaj odpowiedzialność za wyniki i grę zespołu. Nie jestem trenerem, który wypina pierś tylko wówczas, gdy zespół zwycięża, ale jestem z drużyną również, gdy przegrywa. Gratuluję trenerowi Lechii trzech punktów, a my musimy głęboko zastanowić się, jak ustawić zespół, bo pewne elementy gry szwankują.



▲ **Tomasz Kafarski trener Lechii:** – Mieliśmy idealną kopię tego, co wydarzyło się na jesieni w Gdańsku (wówczas 2:1 wygrała Jagiellonia – przyp. red.). Byłem wtedy zawiedziony, tak samo jak dzisiaj trener Probierz. W sobotę udało się nam zdobyć dwie bramki i piłkarze pomyśleli już sobie, że ten mecz mamy wygrany. Gol na 2:1 skomplikował sytuację. Zobaczyłem zespół Lechii, jakiego jeszcze nie widziałem, bardzo głęboko cofnięty, a Jagiellonię bardzo dobrze grającą piłką.



▲ **Vuk Sotirović napastnik Jagiellonii:** – Przy wyniku 0:2 Lechia cofnęła się i może z tego wynikło, że uzyskaliśmy dużą przewagę. Nie mieliśmy już nic do stracenia. Na początku spotkania grałem sam w ataku, potem z „Frankiem". Niby było lepiej, ale musimy przede wszystkim większą liczbą zawodników atakować i robić z głową. Musimy też brać większą odpowiedzialność na siebie. To jest klucz do sukcesów.



▲ **Hermes pomocnik Jagiellonii:** – Wiedzieliśmy, że wiosną czeka nas ciężka walka. Wcześniej wygraliśmy wszystkie mecze u siebie, a teraz w dwóch spotkaniach na własnym boisku zdobyliśmy zaledwie punkt, więc zdajemy sobie sprawę, że jest to za mało. Mamy taki okres, w którym gra nam nie wychodzi, tak jakbyśmy sobie tego życzyli. Brakuje też trochę pewności siebie. Trzeba zacząć wygrywać i wtedy wszystko wróci do normy.



▲ **Krzysztof Bąk obrońca Lechii:** – Nie uważam, że Jagiellonia zagrała słabe spotkanie. Trzeba wziąć pod uwagę naszą postawę. Gdybym nie wierzył, że możemy tutaj wygrać, to nie widziałbym sensu wychodzenia na boisko. Wiadomo, że w Białymstoku jest bardzo ciężki teren, ale nam się udało zdobyć punkty. Cieszymy się, że jesteśmy pierwszą drużyną, która po wielu miesiącach zdołała odnieść tutaj zwycięstwo.

Jagiellonia – Lechia >> Noty „Współczesnej"

W zimowym śnie

Mecz z Lechią był kolejnym, w którym piłkarze Jagiellonii nie zasłużyli na wysokie noty.

Krzysztof Sokólski
ksokolski@wspolczesna.pl

Jesienią Jaga grała dobrze. Cały zespół prezentował wysoką formę. Trudno było znaleźć słaby punkt w dobrze funkcjonującej maszynce. Dzisiaj niestety, jest odwrotnie. Trudno dostrzec zawodnika zasługującego na wyróżnienie. Drużyna wygląda jakby nie obudziła się jeszcze z zimowego snu.

▲

▲ **Noty piłkarzy Jagiellonii za mecz z Lechią (skala ocen 0-6):**

Grzegorz Sandomierski – nota 3,5: Zaliczył samobója, ale trudno tylko go obwiniać za pierwszą straconą bramkę. Przy drugiej robił co mógł, lecz nie miał wsparcia w kolegach z defensywy. W kilku innych sytuacjach uratował Jadze skórę.

Alexis Norambuena – 1: Chilijczyk powinien posiedzieć na ławce. W kolejnym meczu był niemiłosiernie ogrywany przez rywali. W sobotę maczał palce przy dwóch straconych bramkach.

Andrius Skerla – 2: Miał kilka ważnych interwencji, ale nie może to przysłonić obrazu, że Litwin w kilku akcjach (w tym bramkowych) kompletnie się pogubił.

Thiago Rangel Cionek – 3: Ambicji nie można mu odmówić, lecz i on nie był w sobotę bezbłędny. Na pewno nie powinien brać się na rozgrywanie piłki.

Luka Pejović – 3: Widać przynajmniej, że mu zależało. Biegał, walczył, dośrodkowywał. Niestety, niewiele z tego wynikało. Przy pierwszym straconym golu mógł lepiej interweniować.

Tomasz Kupisz – 4: Jedyny zawodnik, który nie bał się ryzyka. Wygrywał pojedynki jeden na jeden, zaliczył asystę przy golu Laty.

Mladen Kascelan – 2,5: W ofensywie niewielki był z niego pożytek. A i w defensywie popełniał błędy. Nie popisał się przy drugim straconym golu, kiedy nie zablokował strzału Łukasza Surmy.

Rafał Grzyb – 3,5: Ostro zasuwał przez 90 minut. Pełno go było wszędzie. Mógł zostać bohaterem, ale zmarnował wyborną okazję na wyrównanie.



W. Oksztol

Przez godzinę Lechia kasowała akcje Jagi. Nasz zespół zaczął grać w ostatnich 30 minutach.

Jarosław Lato – 3,5: Zdobył bramkę, dającą nadzieję na punkt.

Marcin Burkhardt – 1,5: W 37 minucie zmieniony z powodu kontuzji mięśnia dwugłowego.

Vuk Sotirović – 2: Bezbarwny występ. Miał jedną udaną akcję, kiedy w pierwszej połowie zwiódł obronę Lechii. To za mało na gracza tej klasy.

Tomasz Frankowski – 2,5: Pojawił się na boisku za Burkhardta. Niewiele wskórał w starciach z obrońcami Lechii.

Hermes – 2: W 63 minucie zmienił Kascelana. Powinien chyba grać od początku, bo to jeden z nielicznych piłkarzy Jagi, który potrafi wziąć na siebie odpowiedzialność i kreować grę.

Ermin Seratlić – 0,5: W 66 minucie zastąpił Sotirovicia. Niewiele wniósł do drużyny.

▲ **Ranking „Współczesnej" na najlepszego Piłkarza Jagiellonii Sezonu 2010/11:**

1. Grzegorz Sandomierski	70,5 pkt.
2. Tomasz Kupisz	69,5
3. Hermes	67
4. Andrius Skerla	65
5. Tomasz Frankowski	63,5
6. Kamil Grosicki	56

@ WIĘCEJ NA STRONIE
www.wspolczesna.pl/jaga

Piłka nożna >> 18. kolejka polskiej ekstraklasy pełna niespodzianek. Theo Bos już wyleciał z Polonii.

Legia dwudziestominutowym liderem. Wisła odpływa.

Krakowska Wisła wygrała siódmy mecz z rzędu w ekstraklasie. Po zwycięstwie 2:0 nad Widzewem Łódź „Biała Gwiazda" powiększyła przewagę nad resztą stawki, którą prowadzi Jagiellonia, do czterech punktów.

Dystans straciły inne zespoły z czołówki. Przede wszystkim Legia, która przegrała w piątek u siebie ze Śląskiem Wrocław 1:2,

– „Spapraliśmy" ten mecz we frajerski sposób. Mieliśmy zostać liderem, ale byliśmy nim tylko przez 20 minut – mówił trener Legii Maciej Skorża.

Tradycyjnie źle się dzieje w innej drużynie ze stolicy. Prezes Józef Wojciechowski, po porażce w Lubinie z Zagłębiem, zwolnił holenderskiego szkoleniowca Theo Bosa. Wraz z nim pracę stracili inni członkowie sztabu „Czarnych Koszul": Jan de Zeeuw, Bogusław Kaczmarek i Mark van Hintum. W meczu z Widzewem Polonię poprowadzi dotychczasowy asystent Bosa, były trener Wigier Suwałki, Piotr Stokowiec.



PAP

Patryk Małecki, po strzeleniu gola, utonął w uścisku trenera Wisły Roberta Maaskanta

18. kolejkę kończyło spotkanie Cracovii z Lechem Poznań. Mistrzowie Polski nie wykorzystali potknięć rywali i przegrali 0:1.

▲ **Górnik Zabrze – Arka Gdynia 2:2 (1:1). Bramki:** 1:0 - Banaś 25 1:1 - Noll 38, 1:2 - Noll 52, 2:2 - Wodecki 79. **Widzów:** 8900.

▲ **Legia Warszawa – Śląsk Wrocław 1:2 (1:1). Bramki:** 1:0 - Borysiuk 7, 1:1 - Kaźmierczak 28, 1:2 - Mila 49. **Widzów:** 18500.

▲ **Wisła Kraków – Widzew Łódź 2:0 (1:0). Bramki:** 1:0 - Małecki 44, 2:0 - Kirm 78. **Czerwona kartka:** Mielcarz (75, Widzew). **Widzów:** 15900.

▲ **Ruch Chorzów – PGE GKS Bełchatów 2:1 (1:0). Bramki:** 1:0 - Jankowski 24, 2:0 - Grzyb 59, 2:1 - Małkowski 74. **Widzów:** 4500.

▲ **Korona Kielce – Polonia Bytom 3:3 (0:2). Bramki:** 0:1 - Trytko 19, 0:2 - Tymiński 44, 1:2 - Niedzielan 46, 2:2 - Puri 54, 2:3 - Radzewicz 71, 3:3 - Korzym 78. **Czerwone kartki:** Hernani (68, Korona), Korzym (88, Korona). **Widzów:** 5986.

▲ **Zagłębie Lubin – Polonia Warszawa 1:0 (1:0). Bramka:** 1:0 - Stasiak 13. **Widzów:** 7124.

▲ **Cracovia Kraków – Lech Poznań 1:0 (1:0). Bramka:** 1:0 - Klich 28. **Widzów:** 11500.

▲ **Jagiellonia Białystok – Lechia Gdańsk 1:2 (0:0)**

1. Wisła	18	36	27-16
2. Jagiellonia	**18**	**32**	**24-16**
3. Legia	18	31	24-24
4. Lechia	18	30	26-19
5. Górnik	18	27	22-28
6. Korona	18	27	25-24
7. Lech	18	25	22-15
8. Śląsk	18	25	24-22
9. GKS Bełchatów	18	25	21-21
10. Zagłębie	18	23	16-22
11. Polonia W.	18	21	23-20
12. Widzew	18	21	26-22
13. Ruch	18	21	15-18
14. Polonia B.	18	19	17-22
15. Arka	18	18	11-20
16. Cracovia	18	13	20-34

(milk, PAP)

Jagiellonia
Lechia Gdańsk
1:2
Znicz Pruszków
Wigry Suwałki
0:2
AZS Białystok
Stal Mielec
2:3

GW sport
www.wspolczesna.pl

Dzisiaj o godz. 12 w Młodej Ekstraklasie piłkarze Jagiellonii zagrają na wyjeździe z Lechią.



ISSN 0137-9488

Piłka nożna >> Jagiellonia przegrała na swoim stadionie 1:2 z Lechią Gdańsk

Białystok już nie straszy

Z taką grą o mistrzostwie Polski można zapomnieć. Jagiellonia jest cieniem efektownego zespołu z rundy jesiennej.

Krzysztof Sokólski
ksokolski@wspolczesna.pl

Trudno wytłumaczyć, co dzieje się z naszą drużyną. Czy Kamil Grosicki miał aż tak wielki wpływ na Jagę, że bez niego żółto-czerwoni nie wiedzą o co chodzi na boisku? Trener Michał Probierz zdawał sobie sprawę, że Kamil zimą odejdzie z klubu i miał dużo czasu na wymyślenie sposobu gry bez niego. Niby wymyślił, ale w dużej mierze miał opierać się na Bartłomieju Grzelaku. Ten tuż przed ligą doznał kontuzji. Na dodatek urazu w sobotnim meczu z Lechią Gdańsk nabawił się Marcin Burkhardt. Probierz ma cały czas pod górkę, ale nawet to nie wyjaśnia, że jego piłkarze nie potrafią wymienić choćby trzech celnych podań (chyba, że do bramkarza).

Wydaje się, że sam Probierz nie do końca wie o co chodzi. Alibi z treningami na sztucznej nawierzchni jest logiczne, ale mało przekonujące, bo większość drużyn ćwiczy w podobnych warunkach, co Jagiellonia.

Opiekun Jagi słusznie natomiast zauważa, że duży problem tkwi w psychice. Gołym okiem widać, że presja wyniku pęta piłkarzom nogi. Nie ma człowieka, który potrafiłby wziąć ciężar gry na własne barki. Zawodnicy podają tylko do najbliższego kolegi, a rzadko który z nich podejmuje ryzyko pojedynku jeden na jeden.

W sobotę białostoczanie zaczęli walczyć z większym przekonaniem dopiero przy stanie 0:2, kiedy w zasadzie nie mieli już nic do stracenia.

– Widać było, że zespół po dwóch straconych bramkach, grając na luzie, potrafił stworzyć sobie bardzo wiele sytuacji. Mogliśmy jeszcze kilka wykorzystać – podkreśla Probierz. Niestety, padł tylko jeden gol. Dośrodkowanie Tomasza Kupisza wykorzystał Jarosław Lato.

Jedno co napawa optymizmem, to fakt, że przez ostatnie pół godziny Jagiellonia dążąc do wyrównania pokazała zęby. Lecz zaznaczmy, że bardziej ofensywna gra Jagi wzięła się też z rozluźnienia w szeregach Lechii oraz z chaosu jaki wkradł się w poczynania gdańskiej defensywy.

30 minut aktywnej gry pozwoliło uratować twarz, ale nie punkty. Żółto-czerwoni przegrali przed własną publicznością po raz pierwszy od 12 września 2009 roku (wtedy miała miejsce porażka 2:3 z Lechem Poznań). Padł pewien mit, ale w takich sytuacjach, niejako na pocieszenie, zwykło się mówić, że każda passa kiedyś kończy. Tylko, że to marne pocieszenie...



Fot. W. Olszta

Jagiellonia wiosną przeżywa katusze. W sobotę uległa Lechii Gdańsk.

Jagiellonia Białystok – Lechia Gdańsk 1:2 (0:0)
Bramki: 0:1 – Sandomierski 54-sam., 0:2 – Traore 57, 1:2 – Lato 60.
Jagiellonia: Sandomierski – Norambuena, Skerla, Cionek, Pejović – Kupisz, Kascelan (63 Hermes), Grzyb, Burkhardt (37 Frankowski), Lato – Sotirović (66 Seratlić).
Lechia: Małkowski – Deleu, Bąk, Vučko, Hajrapetjan – Surma, Bajić (70 Pietrowski), Nowak – Lukjanovs (90 Andriuskevicius), Buval, Traore (82 Poźniak).
Żółte kartki: Kascelan (Jagiellonia), Bajić (Lechia). **Sędziował:** Radosław Trochimiuk (Ciechanów). **Widzów:** 6000.

Więcej o meczu Jagiellonii i Ekstraklasie na str. 22-23.

Kluczowe minuty

9 – Sandomierski ratuje Jagiellonię przed stratą gola, wspaniale broniąc strzał Lukjanovsa.
15 – dobra akcja Sotirovicia. Niestety, zakończona lekkim strzałem w nogi Małkowskiego.
33 – kontuzja Marcina Burkhardta. Po chwili „Burego" zastępuje Tomasz Frankowski.
54 – gol dla Lechii! Traore przedziera się lewym skrzydłem, dośrodkowuje, a w zamieszaniu podbramkowym piłka odbija się od Sandomierskiego i wpada do siatki.
57 – strzał Surmy broni Sandomierski, ale przy dobitce Traore jest bez szans. 2:0 dla Lechii.
60 – dośrodkowanie Kupisza strzałem z woleja na gola zamienia Lato. 1:2.
68 – Grzyb nie wykorzystuje stuprocentowej sytuacji.
84 – po dośrodkowaniu Pejovicia piłka trafia w poprzeczkę bramki Lechii.

Ekstraklasa

- **Jagiellonia Białystok – Lechia Gdańsk 1:2**
- **Cracovia – Lech Poznań 1:0**
- **Górnik Zabrze – Arka Gdynia 2:2**
- **Korona Kielce – Polonia Bytom 3:3**
- **Legia Warszawa – Śląsk Wrocław 1:2**
- **Ruch Chorzów – GKS Bełchatów 2:1**
- **Wisła Kraków – Widzew Łódź 2:0**
- **Zagłębie Lubin – Polonia Warszawa 1:0**

1. Wisła	18	36	27:16
2. Jagiellonia	**18**	**32**	**24:16**
3. Legia	18	31	24:24
4. Lechia	18	30	26:19
5. Górnik	18	27	22:28
6. Korona	18	27	25:24
7. Lech	18	25	22:15
8. Śląsk	18	25	24:22
9. GKS Bełchatów	18	25	21:21
10. Zagłębie	18	23	16:22
11. Polonia W.	18	21	23:20
12. Widzew	18	21	26:22
13. Ruch	18	21	15:18
14. Polonia B.	18	19	17:22
15. Arka	18	18	11:20
16. Cracovia	18	13	20:34

Wokół meczu

Kibice chcieli „Franka". „Tomasz Frankowski, najlepszy napastnik Polski" – zaczęli głośno skandować kibice Jagiellonii po 30 minutach meczu z Lechią. Fani wyraźnie dali wyraz niezadowolenia z ofensywnych poczynań Jagi i faktu, że „Franek" rozpoczął spotkanie na ławce rezerwowych. Los chciał, że doświadczony napastnik po chwili pojawił się na boisku, zastępując kontuzjowanego Marcina Burkhardta. Po meczu trener Michał Probierz tłumaczył, że Frankowski i tak wszedłby na murawę. – Chcieliśmy wpuścić Tomka trochę później i rozstrzygnąć losy meczu na swoją korzyść – stwierdził Probierz.

Szybki rewanż. Już w środę Jagiellonia ma szansę zrewanżować się Lechii za ligową porażkę. Pojutrze obie drużyny będą walczyć o awans do półfinału Pucharu Polski. W pierwszym ćwierćfinałowym spotkaniu w Gdańsku było 0:0. Jednak po sobotnim meczu trudno było dostrzec w oczach naszych piłkarzy żądzę błyskawicznego rewanżu na Lechii. Zawodnicy chcieli raczej ochłonąć oraz spokojnie pomyśleć nad tym co się stało.

Cytat dnia

Tomasz Kupisz
pomocnik Jagiellonii



Wielu chłopaków w naszym zespole jest mocnych mentalnie. Teraz wyjdzie, czy jesteśmy dobrą drużyną, czy złą.