Już 22 chętnych na stanowisko prezesa suwalskiej specstrefy – „Pieniądze kuszą" str. 3.

Suwalscy lekarze zaostrzają protest – „Bez dokumentu nie pochowają" str. 3.

W Polpledzie nie lubią chorowitych – „Nagana za chorobę" str. 3.

Policjanci mogą karać mandatami od 5 do 500 zł – „Jaki komu mandat" str. 5.

Sukces kiosku Ruchu z Moniek – „Kto się stara ten ma" str. 5.

GAZETA
współczesna

Nr indeksu 350133

DZIENNIK REGIONALNY • Białystok, Giżycko, Łomża, Suwałki • Nr 24 (13678) • Wtorek, 4.02.97 r.

ISSN - 0137-9488 Nakład 20000 egz. Cena 60 gr

Inwestują miliardy

Wartość zagranicznych inwestycji w Polsce w ub.r. wyniosła 5 mld 190 mln USD, a od początku lat 90. ponad 12 mld USD – wynika z danych Państwowej Agencji Inwestycji Zagranicznych. Najwięcej zainwestowały firmy z USA, Niemiec i korporacje międzynarodowe. Najwięksi inwestorzy, to: FIAT, Europejski Bank Odbudowy i Rozwoju oraz Polsko-Amerykański Fundusz Przedsiębiorczości.

Marek Citko sprzedany za 3 miliony funtów do Blackburn

Nigdy nie mów nigdy

Piłkarz reprezentacji Polski i Widzewa Łódź Marek Citko został sprzedany za 3 mln funtów (około 14 mln złotych) do klubu angielskiej Premier League Blackburn Rovers! Informację tę potwierdził wczoraj prezes Widzewa Andrzej Pawelec i sam zainteresowany. Jest to najwyższy w historii transfer polskiego piłkarza.

Marek Citko to rodowity białostoczanin. Swą karierę zaczynał we Włókniarzu Białystok, a następnie kontynuował w Jagiellonii. Jesienią 1995 roku za kwotę 300.000 złotych został sprzedany do Widzewa Łódź. I właśnie w tym ostatnim klubie kariera Citki nabrała niesamowitych obrotów. Najpierw przez trenera kadry narodowej Władysława Stachurskiego powołany został do reprezentacji Polski. Potem wraz z klubowymi kolegami sięgnął po tytuł mistrza Polski. Jednak najbardziej w pamięci kibiców utkwiła bramka „widzewiaka" na Wembley (eliminacje mistrzostw świata '98 Anglia – Polska 2:1) oraz piękne gole w Lidze Mistrzów.

Prawdziwa wojna o pozyskanie Citki zaczęła się jesienią ubiegłego roku. „Chrapkę" na 22-letniego Polaka miało kilkanaście klubów całej Europy, m.in. AC Milan, Inter Mediolan, Arsenal Londyn, Paris Saint Germain czy Leeds United. Większość z nich nie podjęła rozmów z prezesami Widzewa. Natomiast bardzo konkretną ofertę złożyli na początku br. menedżerowie Blackburn Rovers. Kilkanaście dni później Citko przebywał na testach w Anglii, które – jak mówił Andrzej Pawelec – wypadły bardzo zadowalająco. Decydujące rozstrzygnięcia miały zapaść pod koniec stycznia, a suma transferu miała wynosić 4 mln funtów, na co Blackburn nie bardzo chciało przystać. Kluby doszły jednakże do porozumienia. Teraz zadowolone są obie strony. Widzew, że wreszcie zarobi spore pieniądze i Blackburn, które utargowało aż 1 mln funtów.

Niewątpliwie korzyści finansowe uzyska też sam Marek Citko. Według nieoficjalnych informacji, białostoczanin będzie zarabiał pół miliona funtów rocznie (około 2,5 mln złotych).

Ciąg dalszy na str. 3.

Najwyższe transfery Polaków



opr. grac. J. Kłaszel

Prasa nieoficjalnie donosi o rychłej dymisji ministra finansów

Mają dość Kołodki?

Wicepremier i minister finansów Grzegorz Kołodko zdementował w porannym wywiadzie dla radia publicznego sugestie prasowe, jakoby dzisiaj zamierzał podać się do dymisji. Zdaniem Kołodki, o tym, czy taki fakt będzie miał miejsce, zadecyduje wyłącznie on sam. Nie wcześniej jednak, niż po spełnieniu celów polskiej polityki gospodarczej.

O dymisji Kołodki poinformowało wczorajsze „Życie Warszawy". Będzie ona przyjęta – dowiedziała się nieoficjalnie gazeta. Ujawnia ona, że z Kołodką nie chcą już pracować i premier Cimoszewicz, i prezydent Kwaśniewski. Następcą wicepremiera ma być prof. Marek Belka, doradca ekonomiczny prezydenta – pisze stołeczny dziennik. Według jego informacji, sprawa odejścia Grzegorza Kołodki jest już przesądzona. Domaga się tego nie tylko PSL, ale również premier Cimoszewicz, a w dodatku Kołodko stracił dotychczasowe poparcie prezydenta Kwaśniewskiego. Anonimowy rozmówca „ŻW" utrzymuje, że na razie oficjalne pismo o dymisję wicepremiera, ministra finansów nie wpłynęło do premiera. Zdaniem informatora gazety, nastąpi ona po podpisaniu przez prezydenta ustawy budżetowej. „A może nawet wcześniej, bo nigdy nie wiadomo, co Kołodko wymyśli".

Według osób z otoczenia wicepremiera, Kołodko najprawdopodobniej odejdzie, ale będzie się starał, żeby było to odejście głośne.

Rzecznik rządu Aleksandra Jakubowska odmówiła komentarzy do poniedziałkowych doniesień prasowych o spodziewanym odwołaniu przez premiera Włodzimierza Cimoszewicza wicepremiera i ministra finansów Grzegorza Kołodki. „Nie mogę się na ten temat wypowiadać" – odparła zapytana wprost na wczorajszej konferencji prasowej o to, czy Kołodko odchodzi z rządu. Dotychczas tego typu prasowe spekulacje rzecznik dementowała. Zaznaczyła, że najbardziej upoważnionymi do komentowania są osoby zainteresowane. Wicepremier Kołodko zrobił to wczoraj rano, dzisiaj przed posiedzeniem rządu będzie okazja do zapytania premiera – dodała.

Nie potwierdzam, ani nie zaprzeczam i proszę z tego nie wyciągać żadnych wniosków – powiedział z kolei na wczorajszej konferencji prasowej sekretarz stanu w kancelarii prezydenta Marek Siwiec, komentując doniesienia prasowe o spodziewanym odwołaniu wicepremiera i ministra finansów Grzegorza Kołodki. Siwiec dodał, że jeżeli od premiera wpłynąłby wniosek w sprawie dymisji ministra, to prezydent rozważyłby tę sprawę. Pytany, czy doradca ekonomiczny prezydenta prof. Marek Belka byłby dobrym kandydatem na ministra finansów, co sugerowała prasa, Siwiec odpowiedział: myślę, że tak.

(PAP, opr. mp)

W Wysokiem Mazowieckiem zawarto „pakt o nieagresji" między AWS i ROP

Doły chcą jedności

W niedzielę w Wysokiem Mazowieckiem spotkali się przedstawiciele struktur rejonowych i wojewódzkich Akcji Wyborczej „Solidarność" i Ruchu Odbudowy Polski. Podpisano „krótkie porozumienie wstępne o nieagresji".

Przewiduje ono m.in. wspólne – AWS i ROP – desygnowanie osób do komisji wyborczych w 10 gminach w rejonie Wysokiego Mazowieckiego, opracowanie zasad ewentualnego wspólnego wyłaniania kandydatów w wyborach do Senatu oraz wzajemną „nieagresję" w okresie prowadzenia kampanii wyborczej.

Inicjatorem spotkania był przewodniczący Oddziału NSZZ „Solidarność" w Wysokiem Mazowieckiem – Kazimierz Waszczuk. Jest on znany ze swych sympatii ROP-owskich. W okresie tworzenia się wojewódzkiej struktury AWS w Łomżyńskiem z tego powodu niektórzy działacze tego ugrupowania wątpili, czy wysokomazowiecka „Solidarność" zgłosi akces do Akcji. Stało się to dopiero w ostatnich dniach.

Ciąg dalszy na str. 3.

KTO LUBLINA I TRUCKA POSZUKUJE
NAJTANIEJ W FIRMIE
FIMOT - EŁK
KUPUJE
RATY, LEASING
tel.(0-87) 10-48-40 19454

55 strażaków i dziewięć samochodów gaśniczych w akcji

Nocny pożar we wsi Żółtki

Wczoraj, zaledwie 12 minut po północy, białostocką straż pożarną wezwano do opanowania ognia, który ogarnął dwie murowane stodoły we wsi Żółtki niedaleko Białegostoku. Na szczęście ofiar w ludziach nie było. W walce z płomieniami uczestniczyło 55 strażaków, w tym jedenastu zawodowych z Białegostoku i 44 z OSP w Choroszczy, Żółtkach, Klepaczach, Barszczewie i Złotorii oraz dziewięć samochodów gaśniczych.

Pożar udało się opanować dopiero o godz. 1.53. Ogień strawił dwie stodoły, dwie obory, liczne przybudówki i szopy, dwa ciągniki Ursus, młocarnię, prasę do słomy, wóz konny, narzędzia rolnicze, duże ilości siana, słomy i pasz.

Nadpalony został fiat 126 p. Właściciele zabudowań – Antoni i Tomasz Taliccy ponieśli straty oszacowane wstępnie na 350 tys. zł.

Niemal przez cały poniedziałek trwało dogaszanie zgliszcz.

– Byliśmy pierwsi ma miejscu. Przyjechaliśmy w kilkanaście minut po powiadomieniu. Łunę widać było aż w Choroszczy. Mieliśmy kłopot aby dotrzeć możliwie jak najbliżej do miejsca pożaru. Jezdnia we wsi Żółtki okazała się bardzo śliska. Nadjeżdżające samochody strażackie niespodziewanie stawały w poprzek ulicy – mówi prezes i zarazem kierowca OSP w Choroszczy, Henryk Kraśnicki.

Kierujący akcją gaśniczą – starszy kapitan Jerzy Kędzierewicz z Komendy Rejonowej Państwowej Straży Pożarnej ocenia działania jako prowadzone w niezmiernie trudnych warunkach.

– Bardzo ścisła zabudowa posesji, trudny dostęp, liczne przybudówki, wszędzie ogień. Do tego noc, dymy. Żadnego strażaka nawet na moment nie można było stracić z oczu. Było bardzo ślisko.

O przyczynach powstania pożaru nasz rozmówca wypowiadał się bardzo ostrożnie.

– Pewne jest, że ogień pojawił się najpierw w jednej ze stodół. W której – tego, przynajmniej w chwili obecnej (rozmawialiśmy w poniedziałek o godz. 10 – dop. red.) nie możemy dokładnie ustalić. Potem bardzo szybko ogarnął następną stodołę. Oba budynki są bowiem ze sobą połączone tzw. „szczytami". Całe pogorzelisko będziemy musieli w poniedziałek i wtorek raz jeszcze bardzo dokładnie przetrząsnąć...

W poniedziałek, wspólnie ze strażakami, do oględzin miejsca pożaru przystąpili policjanci. **(h)**

Fot. A. Zgiet



GAZETA współczesna

ROZMAWIALI O BEZPIECZEŃSTWIE

Współpraca z Francją i RFN przybliża Polskę do NATO – powiedział wczoraj w Warszawie minister obrony narodowej Stanisław Dobrzański swym gościom: ministrowi Charlesowi Millonowi i Volkerowi Ruehemu. Podczas wczorajszego, czwartego z kolei spotkania szefów resortów obrony została podpisana „Wspólna Inicjatywa". Kraje Trójkąta Weimarskiego (Polska, Niemcy, Francja) przewidują wspólne ćwiczenia, wymianę żołnierzy i doświadczeń. Z polskimi politykami goście rozmawiali o europejskim bezpieczeństwie.

(Serwis „Rzeczpospolita")

PAPIEŻ W IZRAELU?

Premier Izraela Benjamin Netanjahu zaprosił papieża Jana Pawła II do odwiedzenia Izraela. Izraelski premier pragnie, by papieska wizyta odbyła się jeszcze przed rokiem 2000. Netanjahu został wczoraj przyjęty przez Jana Pawła II. Zarówno w trakcie rozmowy z papieżem, jak z watykańskimi dostojnikami, poruszony został problem Jerozolimy. Według włoskiej telewizji, premier Netanjahu poczynił pewne ustępstwo w porównaniu z dotychczasowym stanowiskiem, godząc się na rozmowy z udziałem Watykanu w sprawie „religijnego wymiaru" miasta.

KOKA POD DNEM

Na Okęciu w trakcie kontroli celnej bagażu obywatela USA wykryto, w niedzielę, w walizce z podwójnym dnem 3,9 kg kokainy o czarnorynkowej wartości ok. 780 tys. zł. Amerykanin przybył do Warszawy z Rio de Janerio przez Zurich i Frankfurt. Śledztwo w sprawie zatrzymanego mężczyzny prowadzi UOP pod nadzorem warszawskiej prokuratury.

MASONI Z POLSKI

Powstanie w ciągu najbliższych sześciu miesięcy pierwszej obediencji polskiego wolnomularstwa o nazwie Wielki Wschód Polski – zapowiedział w niedzielę zastępca wielkiego mistrza Wielkiego Wschodu Francji, Eric Vanderberghe. Przyjechał on do Polski w celu zapoznania się z postępem prac organizacyjnych przy tworzeniu tej obediencji. W Polsce jest 7 lóż masońskich związanych z Wielkim Wschodem Francji, skupiających ok. 400 członków.

JEST CZŁOWIEK OD KSIĄŻEK

Minister Kultury i Sztuki Zdzisław Podkański nominował Bogdana Klukowskiego na nowego dyrektora Departamentu Książki i Czytelnictwa w resorcie kultury. Departament pozbawiony był szefa od czasu zawieszenia w czynnościach Andrzeja Rosnera, które wywołało wiele kontrowersji i odbiło się głębokim echem w środowisku ludzi kultury. **(PAP)**

Zmniejszyła się liczba zaległych spraw w prokuraturach województwa białostockiego

Spada wykrywalność

Do prokuratur województwa białostockiego wpłynęło w ubiegłym roku przeszło 20 tys. spraw, o przeszło tysiąc mniej niż w 1995 r. Mimo to na jednego prokuratora ciągle przypadało o 4 sprawy więcej niż wynosiła średnia krajowa. Być może dzięki temu zmniejszyły się zaległości w prowadzonych postępowaniach. Liczba spraw trwających dłużej niż pół roku spadła z przeszło 100 w dniu 1 stycznia 1996 do 57 w dniu 1 stycznia 1997 roku.

W Prokuraturze Wojewódzkiej w Białymstoku odbyła się wczoraj konferencja prasowa podsumowująca ubiegłoroczną pracę prokuratur województwa białostockiego. Jak zwykle, najwięcej spraw prowadziła Prokuratura Rejonowa w Białymstoku, przede wszystkim ze względu na fakt, że obejmuje ona swoim zasięgiem największe i zarazem najmniej bezpieczne miasto województwa. Jednocześnie blisko 1/3 jej kadr to asesorzy, czyli najmłodsi prokuratorzy, którzy dopiero zdobywają doświadczenie.

Na konferencji padło też sporo liczb. W ubiegłym roku odnotowano 23 zabójstwa, tj. o 3 mniej niż w 1995 r. Mimo to spadła wykrywalność tego typu przestępstw – z 96 proc. do 75 proc. Podobnie spadła też wykrywalność rozbojów i wymuszeń rozbójniczych. Obecnie tylko sprawca co drugiego czynu zostaje wykryty. Lepsze wyniki osiągnięto jedynie w zwalczaniu przestępczości gospodarczej – tutaj wykrywalność wzrosła o przeszło 10 proc.

– My nie odpowiadamy za wykrywalność. Jednak mimo że policja i prokuratura pracują ciągle na tym samym poziomie, to jednak przestępcy szybko się uczą i korzystają z coraz lepszych środków technicznych – tłumaczył spadek wykrywalności Zbigniew Szpiczko, od miesiąca zastępca Prokuratora Wojewódzkiego.

Sądy osądziły w ubiegłym roku blisko 6 tys. osób oskarżonych przez prokuratorów. Z tej liczby w 127 przypadkach oskarżenia były zbyt słabo przygotowane i zakończyły się uniewinnieniem oskarżonych. Prokuratorzy zaskarżyli przeszło 230 wyroków, ale ledwie co druga rewizja okazała się skuteczna.

Najcięższe sprawy prowadziły dwa wydziały Prokuratury Wojewódzkiej w Białymstoku – Śledczy i Zwalczania Przestępczości Zorganizowanej. Pierwszy prowadził 72 śledztwa, z których 61 zakończonych zostało aktami oskarżenia przeciwko 64 osobom. „Pezet" natomiast zajął się 80 postępowaniami, z których 31 zakończonych zostało oskarżeniem przeciwko łącznie 80 podejrzanym.

W konkretnych sprawach karnych prokuratorzy prowadzący konferencję (Andrzej Śliwski, Zbigniew Szpiczko i Jolanta Kordulska) prosili dziennikarzy o cierpliwość i wyrozumiałość. Odnosiło się to m.in. do odtajnienia akt MSW w sprawie śmierci ks. Suchowolca. Nowy prokurator zajmujący się tą sprawą musi najpierw zapoznać się z odtajnionymi tomami akt, a dopiero potem będzie mógł opracować ich analizę. W oparciu o nią będzie można rozstrzygnąć co dalej. Akta nie zostaną natomiast udostępnione nikomu z zewnątrz, nawet pełnomocnikowi rodziny ks. Suchowolca.

Prokuratorzy nie chcieli też rozwodzić się na temat afery granicznej, w którą obok cywilów zamieszani są m.in. funkcjonariusze Straży Granicznej i celnicy. Przypomnieli jedynie, że w sprawie jest już 29 podejrzanych, a obok przerzutu skradzionych samochodów doszedł jeszcze przemyt alkoholu i papierosów.

W ujawnionej wczoraj przez prasę sprawie zagarnięcia mienia wartości przeszło 3,5 mln dolarów na szkodę przedsiębiorstwa z Tatarstanu, dziennikarze dowiedzieli się, że akt oskarżenia wpłynął do sądu warszawskiego (miejsca popełnienia przestępstwa) przeszło miesiąc temu. Cały proceder przestępczy trwał od 1993 do 1995 roku i polegał na oszukaniu partnerów z rosyjskiego Tatarstanu za pomocą szeregu fałszowanych podpisów w dokumentach dotyczących rozliczeń pomiędzy tatarską spółką dostarczającą gaz, a jej polskimi partnerami. Podrobione były też niektóre dokumenty. Sprawa związana była z naszym regionem poprzez 5 hektarów ziemi kupionej pod budowę bazy przeładunkowej gazu w gminie Narewka. Przed sądem stanie jedna osoba, która m.in. posługiwała się sfałszowanymi dokumentami.

(RAF)

Koniec „piknikowych" demonstracji w Belgradzie

Biją opozycję

Policja pobiła wczoraj pałkami wielu manifestantów w Belgradzie – podał obecny na miejscu korespondent agencji AFP. Ok. 200 wojowniczo nastawionych demonstrantów obrzuciło policję kamieniami, butelkami i kawałkami cementu, gdy główna grupa manifestantów, zatrzymana przez kordon sił bezpieczeństwa w centrum, rozeszła się w spokoju – relacjonuje agencja Reutera.

Policjanci z początku wykazali powściągliwość, unosząc jedynie tarcze, by zasłonić się przed razami. Jednak po pewnym czasie zaczęli gonić demonstrantów.

Niezależne media w Belgradzie wciąż wracają do wydarzeń poprzedniej nocy, kiedy to ponad 100 osób zostało rannych w czasie interwencji policji przeciwko demonstrującej opozycji. Policja przystąpiła do akcji w celu odblokowania mostu na Sawie. Użyto armatek wodnych i pałek. Wg niezależnego radia B 92, wśród pobitych jest Vesna Pesić zaliczana do przywódców opozycyjnej koalicji „Razem".

Dotychczas, trwające już od dwóch i pół miesiąca, manifestacje uliczne odbywały się na ogół w spokoju. Opozycja w Belgradzie protestuje przeciwko anulowaniu korzystnych dla niej wyników wyborów lokalnych przez rządzących socjalistów prezydenta Slobodana Miloszevicia.

Po nocnej konfrontacji demonstrantów z siłami bezpieczeństwa, policja w Belgradzie zatrzymała wczoraj po południu 80-tysięczny pochód protestacyjny, który kierował się z placu Republiki w stronę głównej belgradzkiej alei. Dziesiątki tysięcy demonstrantów rozeszły się w spokoju, wycofała się też większość z ok. 500 uzbrojonych po zęby policjantów. Jednak grupa ok. 200 najbardziej wojowniczych manifestantów, nie sprowokowana, zaatakowała policję kamieniami, co zdarzyło się chyba po raz pierwszy podczas wielotygodniowych protestów społecznych. Policjanci ostatecznie zaatakowali, goniąc w różnych kierunkach rozproszone grupki demonstrantów pośród zaskoczonych przechodniów w centrum miasta. Wielu manifestantów zostało pokopanych i pobitych pałkami. Korespondent AFP był świadkiem, jak policjanci zatrzymali pewnego nastolatka, którego dopadli, gdy schronił się w sklepie.

(PAP)

Komunikat „Solidarności"

Prezydium Zarządu Regionu NSZZ „Solidarność" w Białymstoku informuje, iż w dniu 8.02.1997 r., o godz. 18.00 w Kościele Św. Stanisława Kostki w Warszawie zostanie odprawiona uroczysta Msza Św. w intencji rozpoczętych prac procesowych beatyfikacji ks. Jerzego Popiełuszki.

Mszę Św. poprzedzi o godz. 17.00 oficjalne rozpoczęcie procesu beatyfikacji ks. Jerzego Popiełuszki pod przewodnictwem Jego Eminencji Kardynała Józefa Glempa Prymasa Polski.

Prezydium Zarządu Regionu organizuje wyjazd na tę szczególną uroczystość, zapisy prowadzi Dział Organizacyjny Zarządu Regionu.

Wyjazd nastąpi w dniu 8.02.1997 r. o godz. 12.00 przy ul. Suraskiej 1 (siedziba Zarządu Regionu).

Serdecznie zapraszamy do wzięcia udziału w tej uroczystości Poczty Sztandarowe oraz tych wszystkich, którym ks. Jerzy Popiełuszko pozostaje w ciągłej pamięci.

Przewodniczący
Zarządu Regionu Białystok
NSZZ „Solidarność"
JÓZEF MOZOLEWSKI

Krwawych zajść z udziałem nastolatków ciąg dalszy

Poszło o chłopaka

Szesnastolatka zadała dwa lata starszej koleżance kilka ciosów nożem. Dziewczyny na zabawie pokłóciły się o chłopaka. Ofiara, po godzinnej operacji przez kilka najbliższych dni pozostanie w szpitalu– poinformował oficer dyżurny KW Policji w Słupsku.

Do zajścia doszło na dyskotece we wsi Świerzenko koło Miastka (woj. słupskie). Edyta D. ze Słupska była u swej babci w Skwierzynce. W niedzielę wybrała się na dyskoteką, gdzie była również o dwa lata młodsza Aneta W. W pewnej chwili dziewczyny pokłóciły się o chłopaka i młodsza zadała rywalce kilka ciosów nożem. Lekarze stwierdzili rany kłute i cięte na klatce piersiowej, plecach i ręce. Musiały być zadane z dużą siłą, bowiem ich głębokość sięga 5 centymetrów.

W ostatnim czasie media wielokrotnie informowały o krwawych zajściach z udziałem nastolatków. Na początku stycznia br. głośno było np. o tragedii we Wrocławiu; czternastolatka zginęła zasztyletowana przez swoje koleżanki.

(PAP)

EKSPRESEM

● Wczoraj rano na ul. Wierzbowej w Białymstoku doszło do zderzenia poloneza trucka z „maluchem". Kierująca fiatem 126p odniosła poważne obrażenia głowy i klatki piersiowej, a jej pasażer złamał rękę.

● Na ul. Zagumiennej w Białymstoku kierowca volkwagena passata cofając samochód potrącił kobietę, która doznała urazu głowy.

● W nocy, z niedzieli na poniedziałek, nieznani sprawcy włamali się do jednego z mieszkań przy ul. Krętej w Białymstoku. Wynieśli sprzęt rtv, złotą biżuterię i odzież. Łączna wartość strat oszacowana została na 15 tys. zł.

● W nocy, z 2 na 3 lutego, złodzieje splądrowali prywatne biuro turystyczne w Suwałkach przy ul. Kościuszki. Zagarnęli aparat telefoniczny oraz dolary. Łączne straty oszacowano na 6 450 zł.

● W miejscowości Poryte Jabłoń (woj. łomżyńskie) złodzieje ukradli 120 litrów oleju napędowego ze zbiornika ciężarówki star. Poza tym ukradli koło od przyczepy znajdującej się na tej samej posesji. Suma strat – 456 zł.

● Na ul. św. Rocha w Białymstoku policjanci złapali 2 włamywaczy usiłujących dostać się do sklepu z komputerami. **(RAF)**

W dniu 1 lutego 1997 r. odszedł od nas
inż. MICHAŁ PAPROCKI
założyciel Koła Seniorów
PZITB w Białymstoku.
Wyrazy głębokiego współczucia
RODZINIE
składają
członkowie PZITB
Wyprowadzenie dnia 5 lutego o godz. 11.30
z Domu Pogrzebowego przy ul. Wojskowej
Gm-1000015

1 lutego br., po ciężkiej chorobie,
przeżywszy 66 lat, zmarł
red. STANISŁAW ŚWIERAD
emerytowany dziennikarz „Gazety Współczesnej",
przez wiele lat zajmujący się
problematyką społeczną i ekonomiczną.
Wyrazy głębokiego współczucia
RODZINIE
składają: koleżanki
i koledzy z „Gazety Współczesnej"
Msza św. w intencji Zmarłego zostanie odprawiona dziś,
4 lutego o godz. 12 w kościele pw. Maksymiliana Kolbego,
pogrzeb o godz. 13 na Cmentarzu Miejskim w Białymstoku

Pani
MATYLDZIE
SOBOLEWSKIEJ
wyrazy głębokiego
współczucia
z powodu śmierci
MATKI
składają:
Zarząd i pracownicy
„Radia Białystok" S.A.
Kn-1000028

Panu
LECHOWI
PILARSKIEMU
wyrazy głębokiego
współczucia
z powodu śmierci
OJCA
składają:
Zarząd i pracownicy
„Radia Białystok" S.A.
Kn-1000029

Wyrazy głębokiego
współczucia
MARII
CIBOROWSKIEJ
z powodu śmierci
MATKI
składają:
Zarząd i pracownicy
PPOW Spółka z o.o.
w Wysokiem Mazowieckiem
Am-1000024

am

Inauguracyjny koncert nowego dyrektora w Filharmonii

Młodzi obiecujący

W najbliższy piątek, 7 bm., o godz. 19, w Filharmonii Białostockiej odbędzie się koncert symfoniczny, inaugurujący działalność dyrektora naczelnego i artystycznego Marcina Nałęcz-Niesiołowskiego. Poprowadzi on orkiestrę FB, a jako solista wystąpi Karol Radziwonowicz – fortepian.

W programie koncertu: G. Rossini – Uwertura do opery „Sroka złodziejka", F. Liszt – Koncert fortepianowy Es-dur, L. van Beethoven – VII Symfonia A-dur op. 92.

Marcin Nałęcz-Niesiołowski, najmłodszy dyrektor filharmonii w Polsce, urodził się w 1972 roku w Gdyni. Ukończył z wyróżnieniem Liceum Muzyczne w Gdańsku, w klasie altówki, a także Państwową Szkołę Muzyczną II stopnia w Warszawie, w klasie śpiewu solowego. Zdobył I nagrodę na Ogólnopolskim Konkursie Klas Skrzypiec i Altówki w Elblągu, również I nagrodę oraz nagrodę specjalną Ministerstwa Kultury i Sztuki – Grand Prix „Rydwan Apollina" na I Ogólnopolskim Konkursie Wokalnym we Wrocławiu.

Studiował dyrygenturę symfoniczno-operową pod kierunkiem Bogusława Madeya w warszawskiej Akademii Muzycznej. Studia ukończył z wyróżnieniem, a na koncercie dyplomowym poprowadził orkiestrę Filharmonii Narodowej, dyrygując „Ognistego ptaka" I. Strawińskiego. W 1996 roku był półfinalistą Międzynarodowego Konkursu Wokalnego „Belvedere" w Wiedniu.

Od 1994 roku związany jest z orkiestrą Jeunesses Musicales, z którą m.in. dokonał nagrania dla programu I TVP „Orawy" W. Kilara.

Karol Radziwonowicz naukę gry na fortepianie rozpoczął pod kierunkiem ojca, Henryka Radziwonowicza, pianisty i pedagoga. Dyplom z wyróżnieniem uzyskał w warszawskiej Akademii Muzycznej w 1982 roku. Po wygraniu konkursu amerykańskiej Fundacji Fulbrighta, w latach 1987-88 przebywał w USA, doskonaląc umiejętności w Indiana School of Music.

Był wielokrotnym stypendystą Funduszu im. Chopina, zdobywał nagrody na konkursach i festiwalach. Prowadzi działalność artystyczną w kraju i za granicą. Jest jedynym pianistą w historii światowej fonografii, który nagrał wszystkie dzieła fortepianowe I. J. Paderewskiego na płytach kompaktowych dla wytwórni „Le Chant du Monde". Zdobył za to nagrodę francuskich krytyków. Ma też inne nagrania, w tym utworów Chopina.

(a)

Nigdy nie mów nigdy

Cd. ze str 1.

W szerokiej kadrze zespołu Blackburn znajduje się wielu reprezentantów swoich krajów. Są to m.in. Graeme Le Saux, Jason Wilcox i Tim Flowers z Anglii, Hennig Berg i Lars Bohinen z Norwegii, Colin Hendry i Billy McKinlay ze Szkocji, Georgios Donis z Grecji, Jeff Kenna z Irlandii, Chris Coleman z Walii lecz nawet tacy gracze nie są w stanie zapewnić bezpiecznego miejsca w tabeli swojej drużynie, która obecnie zajmuje 13. pozycję w Premier League. Czyżby Marek Citko miał przywrócić jeszcze niedawny blask temu zespołowi? Przypomnijmy, iż Blackburn to mistrz Anglii z sezonu 1994/95.

Wczoraj, 3 lutego, piłkarze Widzewa Łódź udali się do Hiszpanii na obóz przygotowawczy. Marek Citko nie wróci już z kolegami do Polski gdyż bezpośrednio z Półwyspu Iberyjskiego poleci na Wyspy Brytyjskie.

Wydaje się, że teraz nastaną wielkie dni dla działaczy Jagiellonii Białystok, którzy doczekali się wreszcie sprzedaży przez Widzew Marka Citki. Klubową kasę ma zasilić 20 procent sumy transferu czyli około 2,9 mln złotych. Większość pieniędzy z tej puli bo aż 70 procent trafi do rąk pana Waldemara Dąbrowskiego. Miejmy nadzieję, że pozostająca reszta pozwoli Jagiellonii w dużym stopniu zniwelować zaległości wobec dłużników (tych jest niemało). Skończą się też chyba narzekania pana Dąbrowskiego na to, iż dotąd więcej pieniędzy włożył do kasy „Jagi", niż z niej wyjął.

Niedawno podczas ogłaszania wyników telewizyjnego plebiscytu audiotele na najlepszego sportowca Polski 1996 roku Marek Citko twierdził, że w barwach Widzewa występować będzie do 30 czerwca br. Prezesi zadecydowali inaczej. Markowi na obronę pozostanie przysłowie: nigdy nie mów nigdy.

PAWEŁ WOŁOSIK

W białostockim Polpledzie chorzy nie są akceptowani

Nagana za chorobę

Pracownicy Spółki Polpled, którzy w ubiegłym roku z powodu choroby przebywali na zwolnieniu lekarskim przez kilkanaście dni, otrzymali od zarządu pisma, w których poinformowano ich, że „taka ilość nieobecności w pracy negatywnie wpływa na wskaźniki ekonomiczne spółki i z tego względu nie może być przez zarząd akceptowana". W związku z tym otrzymali ostrzeżenia z wpisaniem do akt osobowych i zostali poinformowani o rozważeniu celowości dalszej ich pracy w Spółce.

Chociaż zgodnie z przepisami prawa pracy nie można dokonywać zwolnień pracowników z przyczyn absencji spowodowanej chorobą, załoga jest zaniepokojona postawą zarządu. Sprawę bada Państwowa Inspekcja Pracy, która już dzisiaj powinna podać oficjalne stanowisko.

– Na razie za wcześnie, aby mówić o szczegółach, musimy jeszcze skontaktować się z prezesem zarządu, żeby wyjaśnić co miał na myśli wręczając pracownikom pisma o takiej treści – usłyszeliśmy od inspektora zajmującego się tą sprawą.

Nam także pomimo wielokrotnych prób nie udało się skontaktować z prezesem lub jego zastępcą i wyjaśnić, jak pracownicy powinni traktować tego rodzaju ostrzeżenie. Do sprawy powrócimy w najbliższym wydaniu „Gazety". **(koci)**

Nie z tej ziemi

Klub Osiedlowy „Zenit" oraz Ezoteryczny Klub Dyskusyjny zapraszają sympatyków parapsychologii i wiedzy paranaukowej na spotkanie na temat „Zniewolony umysł". Odbędzie się ono jutro (5 lutego) w siedzibie Klubu „Zenit" przy ul. Mieszka I 16. Początek o godz. 18. Wstęp wolny.

MN

Na zakończenie ferii

Tak jak co roku, tak i tym razem na choince charytatywnej w Monieckim Ośrodku Kultury bawić się będą dzieci z rodzin najuboższych. Zapowiedzianych jest wiele atrakcji. Będzie dużo zabawy przy muzyce, konkursy i oczywiście Mikołaj z paczkami.

Na siódmą z rzędu, tradycyjną już choinkę zapraszają tym razem w organizacyjnym składzie: Przew. Oddz. Zarządu Regionu NSZZ „S" Zbigniew Karwowski, kierownik MGOPS Alina Czarniecka, szef monieckiego Caritasu ks. Ryszard Puciłowski oraz hojni jak zwykle sponsorzy. Choinkę zaplanowano na ostatnią sobotę ferii o godz. 11. Organizatorzy zapowiadają oprócz zabawy i Mikołaja także skromny poczęstunek z oranżadą i pączkami.

Będzie wesoło i świątecznie.

(zmo)

Trzeba rozmawiać

Łomżyński poseł Mieczysław Czerniawski poinformował nas wczoraj, że jako szef polsko-rosyjskiej grupy parlamentarnej podejmował, w imieniu marszałka Józefa Zycha, delegację Dumy Państwowej Rosji z jej przewodniczącym Giennadijem Sielezniowem. Rosyjscy parlamentarzyści zakończą trwającą od soboty wizytę w Polsce w dniu dzisiejszym.

Czerniawski jest zwolennikiem poglądu, że wiele dobrego w stosunkach polsko-rosyjskich mogą zdziałać kontakty parlamentarzystów. Poprzez dyskusje i konfrontację poglądów wyjaśniać bowiem można najdrażliwsze kwestie, w tym także sprawę naszych dążeń do NATO. **– Opinię tę podzielają nasi partnerzy. Należy tylko ubolewać, że te kontakty, jak dotąd, są tak rzadkie** – stwierdził poseł.

Jest to pierwsza wizyta w Polsce reprezentantów wybranej w grudniu 1995 roku Dumy, którzy interesowali się szeroką gamą zagadnień politycznych i gospodarczych, w tym także nawiązywaniem współpracy regionalnej – między

Zaostrzony protest lekarzy w Suwalskiem

Bez dokumentu nie pochowają

Od wczoraj lekarze, jako dalsze zaostrzenie trwającego od kilku miesięcy ogólnopolskiego strajku, postanowili nie wydawać pełnych aktów zgonu. Również w Suwalskiem ten ostatni w życiu człowieka dokument świeci pustką w miejscu, gdzie powinien znaleźć się zapis o przyczynach śmierci.

Komentarze są różne, najczęściej dla medyków niepochlebne. Przeważa pogląd, że kto jak kto, ale właśnie lekarze powinni zachować powagę wobec śmierci.

– A co będzie, jeśli w ogóle przestaną wydawać akty zgonu – pyta z przerażeniem jedna z urzędniczek suwalskiego USC. **– Przecież nie będziemy mogli wydać rodzinie pozwolenia na pochówek zmarłego.**

Według statystyk, w samych tylko Suwałkach miesięcznie umiera średnio do 12 osób. Tymczasem w prosektorium Wojewódzkiego Szpitala Zespolonego są jedynie cztery lodówki, natomiast zakład pogrzebowy PGK nie dysponuje podobnymi udogodnieniami.

W trochę lepszej sytuacji znajduje się największy z prywatnych zakładów pogrzebowych. W „Hadesie" przynajmniej mają dwa łóżka chłodnicze.

– Pochowam nawet bez aktu zgonu, natomiast o każdym takim przypadku niezwłocznie powiadomię prokuraturę – zżyma się właściciel „Hadesu".

Duchowni na razie nie chcą się wypowiadać kategorycznie w sprawie grzebania zmarłych bez wymaganego aktu zgonu.

– Wierzymy w rozwagę środowiska lekarskiego, ale gdyby doszło do tak drastycznych posunięć, będziemy zmuszeni zwrócić się do kurii, jak postępować w takich wypadkach – powiedział jeden z księży, pragnący zachować anonimowość.

(gram)

Doły chcą jedności

Cd. ze str. 1.

– Nadal jestem członkiem ROP-u – powiedział K. Waszczuk. **– Dążąc do spotkania działaczy AWS i ROP miałem na uwadze przede wszystkim to, by ludzie w gminach, z którymi organizowałem już niejedną kampanię wyborczą, mieli jasną sytuację. Jak się okazało, można osiągnąć porozumienie.**

W opinii uczestników niedzielnego spotkania, reprezentujących działaczy AWS i ROP z 10 gmin, nie ma istotnych różnic między programami tych ugrupowań. **– Różnią się tylko ambicjonalnie niektórzy działacze na górze. My na dole chcemy jedności prawicy** – stwierdził Waszczuk.

Z wyników spotkania zadowolony był także Ryszard Kraszewski, szef rejonowej struktury AWS w Wysokiem Mazowieckiem oraz Józef Zajkowski, przewodniczący Zarządu Okręgowego ROP w Łomżyńskiem. **(MK)**

Już 22 chętnych na stołek prezesa SSSE

Pieniądze kuszą

Wczoraj poczta dostarczyła trzy kolejne oferty od ubiegających się o posadę prezesa zarządu Suwalskiej Specjalnej Strefy Ekonomicznej. Jak dotąd, pensją wynosząca ok. 10 tys. zł brutto miesięcznie zainteresowanie wyraziły 22 osoby.

Pisaliśmy już, że do „stołka" przymierzają się Mariusz Salamon, dyrektor Polsko-Litewskiej Izby Gospodarczej, Tadeusz Kłaczkowski, szef spółki „Odnowa" oraz suwalscy prawnicy Władysław Harkiewicz i Tadeusz Miezio. Teraz ze źródeł nieoficjalnych usłyszeliśmy nazwiska Edwarda Przytuły, dyrektora Urzędu Wojewódzkiego; Bolesława Paszkiewicza, dyrektora wydziału gospodarki i przekształceń własnościowych w UW; Lucjana Krupińskiego, właściciela suwalskiej firmy konsultingowej i Krzysztofa Marcińczyka, dyrektora Zakładu Elektroniki Motoryzacyjnej „FSO-Daewoo" w Ełku (bezskutecznie ubiegającego się w 1993 r. o mandat poselski z Unii Pracy). Ostateczna lista pretendentów będzie znana w najbliższą środę.

Wówczas dojdzie też do kolejnego zgromadzenia akcjonariuszy. Spodziewane jest powołanie nowego przewodniczącego Rady Nadzorczej oraz zdymisjonowanie Janusza Kołodzieja z funkcji wiceprezesa RN.

(yes)

308 godzin w powietrzu białostockich pilotów sanitarnych

Zaściankowe Krywlany

308 godzin w powietrzu spędzili w roku ubiegłym piloci białostockiego Zespołu Lotnictwa Sanitarnego: Mikołaj Andruszkiewicz, Sławomir Brzostowski i Stanisław Iwaszko. Ogółem na śmigłowcu i samolocie „Morawa" wykonali 884 loty, przewieźli 116 pacjentów i przebyli trasę o długości 49.040 km.

– W skład naszego zespołu wchodzi także trzech mechaników i trzy osoby personelu medycznego. Z reguły chorym towarzyszą lekarz i jedna z naszych pielęgniarek – mówi Mikołaj Andruszkiewicz.

Otrzymany w ub.r. szybki samolot sanitarny „Morawa" sprawił, że wprawdzie zmniejszyła się liczba „wylatanych" godzin, ale też skróceniu uległ czas przelotów. Chorzy szybciej docierają do specjalistycznych klinik, gdzie przeprowadzane są skomplikowane zabiegi operacyjne i przeszczepy.

– Z naszym transportem powietrznym związane są pewne niedogodności. Krywlany nie są lotniskiem o charakterze międzynarodowym, zatem nie mogą tu odbywać się odprawy paszportowo-celne. Kiedy transportujemy pacjenta z zagranicy musimy najpierw lecieć do Warszawy, a dopiero stamtąd do miejsca przeznaczenia. Podobnie dzieje się, kiedy z chorym lecimy zagranicę. Przecież to nonsens, zwłaszcza w sytuacji, gdy o zdrowiu i życiu chorego decydują już nie godziny, ale minuty – dodaje Mikołaj Andruszkiewicz.

Druga sprawa, wiążąca się z poprzednią, to brak odpowiednich umów i porozumień między Polską i Białorusią, umożliwiających lądowanie polskiego samolotu lub śmigłowca sanitarnego na terenie Białorusi, aby jak najszybciej odebrać poszkodowanego Polaka, który tam uległ wypadkowi. W ub.r. był taki przypadek, kiedy to, mimo zgody władz polskich, takiego pozwolenia nie wydały władze białoruskie.

(h)

Suwalskie doczekało się nowego spisu telefonów

Do wzięcia od zaraz

Do suwalskiego zakładu TP S.A. dotarł, z ponad miesięcznym wyprzedzeniem, „Spis telefonów woj. suwalskiego 1997."

Jak poinformował Tadeusz Kęska, rzecznik prasowy, już od środy 5 lutego, we wszystkich Rejonach TP na terenie Suwalskiego (Augustów, Ełk, Giżycko, Olecko, Pisz, Węgorzewo i Sejny) uruchomione zostaną specjalne punkty wydawania „Spisu".

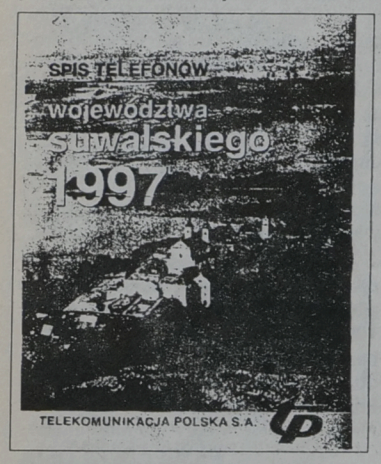

– W samych Suwałkach książkę można będzie odbierać w placówce usług telekomunikacyjnych przy ul. Noniewicza 57 A /tel. 666-500/ bądź w UP przy ul. Pułaskiego 65 A /tel. 655-999/ – T. Kęska dodał, że opłacony rachunek telefoniczny za styczeń br. uprawnia do bezpłatnego odbioru spisu, natomiast tym wszystkim, którzy z różnych powodów nie mogą osobiście pofatygować się na pocztę, książka zostanie dostarczona do domu. Wskazane jest jednak wcześniejsze skontaktowanie się w tej sprawie pod numerem tel.6 7-21-20.

(gram)

Dla najbardziej potrzebujących

Największą ilość świec wigilijnych w czasie akcji „Wigilijne Dzieło Pomocy Dzieciom" rozprowadziły parafie farna i św. Kazimierza w Białymstoku – poinformował ks. Andrzej Kozakiewicz, dyrektor białostockiej „Caritas". W sumie przed Wigilią, jak już informowaliśmy, sprzedano ich 55 tys. (w 1995 r. – 36 tys., a w 1994 r. – 11 tys.). Ze sprzedaży uzyskano około 90 tys. zł. Za większość pieniędzy – 70 tys. zł – m.in. kupiono 1.500 paczek żywnościowych, sfinansowano leczenie dzieci, kupiono odzież i obuwie zimowe. Na rzecz dzieci dotkniętych wojną w Rwandzie – przekazano 5 tys. zł, na obiady w 20 szkołach, wyżywienie dzieci w świetlicy „Nazaret" i zakup leków wyasygnowano 15 tys. zł.

W rozprowadzaniu świec pomogli m.in. harcerze oraz domy towarowe „Marko" i „Market ABC" **MN**

Czyste Wydminy

Już wkrótce, najpierw Wydminy, a potem niedaleka Mazuchówka zostaną objęte systemem kolektorów, które powstaną jednocześnie z budową gminnych oczyszczalni ścieków. Koszty pokryje częściowo gmina, która otrzyma dotacje z PHARE, Narodowego Funduszu Ochrony Środowiska i z Masterplanu.

(AKA)

Surowe grzywny na swawolnych kierowców

Za sprawą stoją pieniądze

Po 500 złotych grzywny wymierzyło wczoraj Kolegium ds. Wykroczeń w Ełku ośmiu kierowcom z firmy „Radio-Taxi", których Komenda Rejonowa Policji oskarżyła z art. 143 kw. mówiącego m.in. o utrudnianiu korzystania z urządzeń publicznych. Oskarżenie związane było ze skargami kierowców z innej firmy „Tele-Taxi", którzy twierdzili, iż ich konkurenci uniemożliwiają im dostęp do telefonu znajdującego się na postoju przy ul.Wojska Polskiego, w samym centrum Ełku.

Nadkomisarz Tadeusz Rudziński powiedział w mowie oskarżycielskiej m.in.; „mamy tutaj do czynienia oczywiście z utrudnianiem mającym cechy złośliwości i swawoli. Któryś z panów obwinionych stwierdził, iż za sprawą tą stoją pieniądze. I tak jest w istocie". Oskarżyciel zażądał wymierzenia kierowcom z „Radio-Taxi" po 700 złotych grzywny.

– Nadal mówię, że nie jestem winny. Nikomu nie zajeżdżałem drogi. Ta sprawa była prowadzona za szybko i jednostronnie. Na pewno dogadamy się z konkurencją jak sąd, do którego się odwołamy wyda wyrok sprawiedliwy. Ale cały czas widzę szansę na dogadanie się z „Tele-Taxi", tylko dlaczego my mamy zawsze ustępować? – powiedział nam Mirosław Lachowicz, właściciel firmy „Radio-Taxi".

– Nam nie chodziło o żadne zadowolenie i satysfakcję. Chodziło nam o ludzkie podejście do sprawy. Już wcześniej rozmawiałem kilkakrotnie z szefem firmy „Radio-Taxi", moje starania zostały zniweczone i nie dogadaliśmy się – mówi Piotr Gorek, prezes „Tele-Taxi" deklarując, iż kierowcy „Radia-Taxi" mogą bez przeszkód wjeżdżać na postój przy ul. Wojska Polskiego pod warunkiem, iż pozostawią swobodny dostęp do znajdującego się tam telefonu.

Tymczasem ełccy taksówkarze z innych firm przypuszczają, iż teraz konflikt poważnie się zaostrzy i surowe orzeczenia Kolegium nie przyczyniły się do pogodzenia skłóconych taksówkarzy.

(k.z.)

Po nieudanych próbach sprzedaży białostockiego Przedsiębiorstwa Przewozu Towarów PKS

PKS do likwidacji

Delegatura Ministerstwa Skarbu Państwa w Białymstoku nie zgłosiła sprzeciwu co do wniosku organu założycielskiego o likwidację z przyczyn ekonomicznych białostockiego Przedsiębiorstwa Przewozu Towarów PKS. Tak więc nie powiodły się kilkakrotnie podejmowane próby sprzedaży firmy i dojdzie do jej likwidacji z powodu złej kondycji ekonomicznej.

Białostockie Przedsiębiorstwo Przewozu Towarów PKS powstało w 1990 r. z przekształcenia Oddziału Krajowej Państwowej Komunikacji Samochodowej. Spółka pracownicza przed ponad trzema laty próbowała przejąć w leasing majątek przedsiębiorstwa. PPT PKS w Białymstoku w 1994 r. zostało jednak przeznaczone przez Ministra Przekształceń Własnościowych do szybkiej sprzedaży. W firmie prowadzone było postępowanie naprawcze. Rosnące zadłużenie i wysokie koszty utrzymania nie pozwoliły na uzdrowienie przedsiębiorstwa. Zarządca komisaryczny pozbył się niepotrzebnego majątku w czasie realizacji programu naprawczego firmy. W jednym przypadku spółka Mitex zawarła nawet z organem założycielskim, tj. wojewodą białostockim umowę przedwstępną kupna PPT PKS. Wiceminister przekształceń własnościowych podpisał też zarządzenie, w którym wyraził zgodę na likwidację białostockiej firmy w celu szybkiej sprzedaży spółce Mitex. Jednak ostatecznie spółka ta zrezygnowała z zakupu firmy. Tak więc, kilkakrotne próby znalezienia nabywcy PPT PKS zakończyły się porażką.

Zobowiązania finansowe PPT PKS wobec wierzycieli (ZUS, Urząd Skarbowy) wynoszą ponad 27 mld starych złotych. Przedsiębiorstwo od kilku lat generuje straty. Firma zatrudnia obecnie 105 osób.

Jak powiedział Jan Wysocki, zastępca dyrektora białostockiej Delegatury Ministerstwa Skarbu Państwa, likwidator, w czasie likwidacji, poza szukaniem jednego nabywcy przedsiębiorstwa będzie prowadzić sprzedaż poszczególnych składników majątku.

(doż)

Jaki komu mandat

Od listopada 1995 roku obowiązują wysokie mandaty – od 5 do 500 zł. Te „widełki" pozostawiają duże pole manewru policjantom wyznaczającym kary finansowe za wykroczenia drogowe. Pomimo początkowych zapewnień, do tej pory nie opracowano taryfikatora definiującego, jakimi mandatami mają być karane konkretne wykroczenia. Tymczasem sami policjanci drogówki uważają, że taryfikator jest potrzebny i to dość pilnie.

– Najważniejsze jest wyznaczenie górnej granicy za konkretne wykroczenie – mówi podin. Henryk Karwowski, naczelnik Wydziału Ruchu Drogowego Komendy Wojewódzkiej Policji w Białymstoku. **– Proponowałem, żeby oprzeć się na punktacji – najwyższe mandaty stosować w przypadku wykroczeń karanych największą liczbą punktów. Zgodnie z tym mandat 500 zł mógłby płacić kierowca, który w nieprawidłowy sposób wyprzedza inny pojazd przed przejściem dla pieszych, gdyż za to wykroczenie wręczamy 10 punktów karnych.** Zdaniem naczelnika, za najmniejsze wykroczenia, np. jazdę bez włączonych świateł, które karane są 1 punktem, górny pułap mandatu mógłby wynosić 50 zł. W zależności od okoliczności, w jakich zaistniało wykroczenie suma ta mogłaby być niższa lub funkcjonariusz mógłby poprzestać na upomnieniu. Jazda bez świateł w słoneczny styczniowy dzień niesie bowiem ze sobą mniejsze niebezpieczeństwo niż w mglisty listopadowy poranek. Funkcjonariusz powinien brać także pod uwagę skutki wykroczenia – mandat wyższy powinien otrzymać sprawca kolizji, w której zostało uszkodzonych pięć aut, niż ten, który spowodował szkody w jednym pojeździe.

Jest to zgodne z kodeksem wykroczeń, który mówi, że policjant może wymierzyć karę według swego uznania w granicach przewidzianych ustawą oceniając stopień społecznego niebezpieczeństwa.

Taryfikator, nawet jeśli pozostawiałby policjantom z drogówki duże pole manewru, na pewno zmniejszyłby społeczne emocje związane z karaniem mandatami i pogłoski o tym, że funkcjonariusze „biorą w łapę".

– Kiedyś w towarzystwie jedna z osób powiedziała, że dała łapówkę policjantowi i wymieniła moje nazwisko – mówi jeden z policjantów z „drogówki". **– Była bardzo skonsternowana, gdy się przedstawiłem. Może w ten sposób powstają plotki na nasz temat?**

Zdaniem policji, jeśli kierowcy nie zgadzają się z wysokością mandatu nie powinni go przyjmować, lecz udowadniać swe racje przed kolegium do spraw wykroczeń. Póki co bowiem nie ma podstaw prawnych do wprowadzenia szczegółowego taryfikatora. Zapewne powstanie on dopiero po reformie przepisów dotyczących wykroczeń na początku przyszłego roku. Warto też wiedzieć, że zgodnie z rozporządzeniem Ministra Spraw Wewnętrznych policjanci mogą pobierać od kierowców mandaty gotówkowe tylko do wysokości 100 zł. Wystawione na wyższą sumę muszą być kredytowe.

W minionym roku w woj. białostockim przeciętny mandat wynosił ok. 45 zł. Policja zapowiada, że w tym roku mandaty będą wyższe. Jest to spowodowane gwałtownym wzrostem ilości wypadków drogowych w minionym roku na terenie województwa. **(jg)**

Bielskie klimaty artystyczne

Jak już informowaliśmy, w Domu Kultury w Bielsku Podlaskim (ul. 3 Maja 2) odbywają się spotkania pt. „Bielskie klimaty artystyczne", których ideą przewodnią jest przede wszystkim zapoznanie z osiągnięciami miejscowych zespołów artystycznych.

Kolejne – w najbliższą niedzielę, 9 lutego br., z udziałem zespołu pieśni i tańca „Podlaskie Kukułki", działającego w tamtejszym Zespole Szkół Rolniczych. Z tej okazji odbędzie się koncert. Można będzie obejrzeć również kronikę działalności tej młodzieżowej grupy artystycznej. Zapraszamy. Początek o godz. 16.

(jc)

Jest już prawomocny wyrok w sprawie o nadpłatę czynszu w lokalach komunalnych

Lokator ma rację

W dniu 7 września 1995 r. Naczelny Sąd Administracyjny Oddział Zamiejscowy w Białymstoku, rozpoznając sprawę ze skargi Terenowej Komisji Koordynacyjnej NSZZ w Hajnówce, stwierdził nieważność uchwały Nr VI/45/94 Rady Miejskiej w Hajnówce z dnia 7 grudnia 1994 r. w sprawie określenia stawek czynszu regulowanego za lokale mieszkalne i socjalne.

Praktyczne konsekwencje tego orzeczenia były następujące: w odniesieniu do lokatorów, płacących nowy podwyższony czynsz, automatycznie powstała nadpłata czynszu, zaś w stosunku do lokatorów nie płacących czynszu, powstawała zaległość jednakże mniejsza, niż wynikałoby to z wyliczeń Zakładu Gospodarki Mieszkaniowej w Hajnówce, administratora lokali komunalnych.

Lokatorzy i administrator, w oparciu o wyrok NSA, nie zdołali osiągnąć porozumienia, wobec czego sprawa kwalifikowała się do rozpoznania na drodze sądowej.

Lokatorka wytoczyła powództwo przeciwko Zarządowi Miasta – Zakładowi Gospodarki Mieszkaniowej w Hajnówce nie tylko o zwrot nadpłaty czynszu w kwocie 140,31 zł wraz z należnymi odsetkami, ale także o określenie zasad ustalania wysokości czynszu.

Sąd Rejonowy w Bielsku Podlaskim, w efekcie starannie przeprowadzonego postępowania dowodowego i gruntownego wyjaśnienia wszelkich istotnych okoliczności sprawy, w dniu 20 sierpnia 1996 r. uwzględnił powództwo w całości, wydając wyrok na korzyść lokatora.

Mając na uwadze rozstrzygnięcie sądu, Oddział Zarządu Regionu NSZZ „S" w Hajnówce wystąpił do Zarządu Miasta z propozycją generalnego rozstrzygnięcia problemu.

W odpowiedzi władze miejskie podniosły argument, iż wyrok nie jest jeszcze prawomocny i zapowiedziały wniesienie apelacji do Sądu Wojewódzkiego w Białymstoku. Sąd Apelacyjny w Białymstoku wyrokiem z dnia 16 listopada 1996 r. w pełni podzielił stanowisko Sądu I Instancji uznając, iż apelacja strony pozwanej – Zarządu Miasta–Zakładu Gospodarki Mieszkaniowej, nie jest zasadna.

Tak więc wyrok w tej precedensowej sprawie jest prawomocny.

W dalszym ciągu nie została wypracowana koncepcja ugodowego załatwienia sporu. Sąd Rejonowy w Bielsku Podlaskim rozpoznaje kolejne pozwy hajnowskich lokatorów. **(CKM)**

Kradzionym autem na randkę?

Dość nietypowa kradzież zdarzyła się w minioną sobotę w miejscowości Aleksandrowo w gminie Grodzisk. Przed północą z garażu na jednej z tamtejszej posesji skradziono wiekowego poloneza. Dwie godziny później auto odnalazło się w pobliżu Ciechanowca, gdzie staranowało inny samochód. Policja na miejscu kolizji nie zastała kierowcy, w polonezie siedziała natomiast pasażerka. Kobieta najwyraźniej nie miała ochoty spacerować nocą po nieznanej okolicy, wolała skorzystać z transportu radiowozem.

Właściciel poloneza, jak zwykle, zaparkował go w garażu. Wewnątrz pojazdu zostawił dokumenty oraz kluczyki. Drzwi od garażu zostawił otwarte wychodząc z założenia, że nikt nie połakomi się na jego pojazd wart zaledwie 1400 zł. Poza tym był przekonany, że Aleksandrowo to spokojna wieś, a złodziej z zewnątrz nie będzie wkradał się na jego posesję. Okazało się jednak, że znalazł się amator na jego auto. Złodziej użył kluczyków i wyposażony w dokumenty, odjechał.

Prawdopodobnie trudno byłoby policji wpaść na jego trop, gdyby dwie godziny po dokonaniu kradzieży nie spowodował kolizji. Obawiając się konsekwencji nie tyle kolizji, co kradzieży, zbiegł. Na ucieczkę nie miała jednak ochoty zabrana przez niego pasażerka, mieszkanka jednej ze wsi w gminie Ciechanowiec.

Policja bez problemu ustaliła personalia złodzieja. Okazał się nim mieszkaniec Brańska. **(jg)**

bm,

Moniecki kiosk Ruchu drugi w kraju

Kto się stara ten ma



W ostatni piątek warszawski klub Tango gościł finalistów Konkursu na Kiosk Roku '96. Miło mi donieść, że II miejsce i pokaźną nagrodę finansową zdobył kiosk położony przy ul. Tysiąclecia, popularny w Mońkach „Okrąglak", prowadzony przez Zenona Mroczko (na zdjęciu).

Lepszy był tylko kiosk krakowski. Tym bardziej więc miło, że nawet tak małe miasto jak Mońki pozostawiło w pobitym polu wielkie miasta.

Konkurs pod patronatem Zarządu Ruch SA trwał do 31 lipca. Kryteria dotyczyły profesjonalizmu sprzedaży, jakości obsługi klienta, ekspozycji prasy, estetyki wnętrza i otoczenia wokół kiosku, wyników finansowych i innych elementów tworzących image i wpływających na kształtowanie pozycji RUCH na rynku.

31 stycznia został wydany ostateczny werdykt jury Centralnej Komisji Konkursowej. Moniecki kiosk p. Mroczko został oceniony bardzo wysoko, co znalazło wyraz w nadspodziewanie dużej kwocie nagrody. Wszyscy finaliści konkursu (w tym i nasz) bawili się szampańsko na zorganizowanym z tej okazji balu w klubie Tango.

Poproszony o skomentowanie faktu zdobycia drugiego w kraju miejsca Z. Mroczko powiedział mi, że pozycję zawdzięcza pracy swoich Pań kioskarek Alicji Sosnowskiej i Bożeny Sypytkowskiej oraz poszanowaniu klientów i ich potrzeb.

Dodam od siebie, że staranie o klienta widoczne jest w wystroju kiosku, doskonałej ekspozycji towaru i wprost przyciągającej czytelników ekspozycji prasy – w tym i naszej „Gazety Współczesnej". **(zmo)**

Wycięte dęby w rezerwacie Oświn

Strażnik z konkursu

W ub. tygodniu wojewódzki konserwator przyrody w Suwałkach otrzymał od komendy policji z Węgorzewa informację o przestępstwie, popełnionym w rezerwacie Oświn. Otóż, 28 stycznia funkcjonariusze Straży Granicznej z Barcian zatrzymali trzech osobników, podejrzanych o ścięcie dziesięciu dębów objętych rezerwatową ochroną. Byli to: strażnik rezerwatu Jan P. i jego pracownicy. W tymczasowym areszcie przebywali oni 48 godzin.

Jan P. jest obecnie jedynym w woj. suwalskim rezerwatowym strażnikiem. Pracuje od 1985 roku. Wtedy to w centralnej prasie ogłoszono konkurs na stanowisko strażnika rezerwatu, który, spośród trzystu chętnych z całej Polski, wygrał Jan P. z Warszawy. Otrzymał mieszkanie służbowe na terenie chronionym i miał opiekować się prawie tysiącem hektarów rezerwatu, schowanego w kątku Suwalszczyzny, tuż przy granicy z Rosją i woj. olsztyńskim. Ochroną objęte jest jezioro Oświn, trzęsawiska i las.

– Sprawa jest bardzo skomplikowana – mówi Dorota Krzykwa-Faszon, wojewódzki konserwator przyrody. **– Każda ze stron podaje sprzeczne informacje. Wiem jedynie, że wycinka miała miejsce. Nie wiadomo tylko kiedy. Będzie powołany biegły, który wyjaśni wszelkie nieścisłości.**

W komendzie rejonowej w Węgorzewie powiedziano, że „stwierdzono przestępstwo i wszczęto dochodzenie".

Pani konserwator przyrody z Suwałk nie była jeszcze na miejscu wycinki dębów. Ze strażnikiem Janem P. nie udało się nam skontaktować. Według wstępnych szacunków, wycięte drzewa warte są około 10 tys. zł.

(AKA)

Telefony na półwyspie

70 nowych numerów telefonicznych otrzymają gospodarstwa na półwyspie Kal w gminie Węgorzewo. Planuje się, że nastąpi to jeszcze przed wakacjami oraz, że w przyszłym roku zostanie wymieniona na nowocześniejszą stara miejska centrala w Węgorzewie. **(AKA)**

Białostocka KW Policji kwestionuje decyzję Urzędu Rejonowego w Łomży

Kolejne naruszenie prawa?

Urząd Rejonowy w Łomży wydał w ub. piątek decyzję, na mocy której Komenda Wojewódzka Policji w Łomży otrzymała w zarząd od Skarbu Państwa blok mieszkalno-usługowy przy ul. M. Skłodowskiej-Curie 2. Zdaniem z-cy komendanta wojewódzkiego policji w Białymstoku Stanisława Chudeckiego, jest to kolejna decyzja dotycząca tego obiektu, podjęta z rażącym naruszeniem prawa. Białostocka komenda walczy o uznanie jej prawa do części tego budynku od kilku lat.

Blok przy Skłodowskiej-Curie, zamieszkały przez pracowników KW Policji w Łomży, do roku 1996 miał status budynku komunalnego. Przeciwko takiemu stanowi prawnemu protestowała KW Policji w Białymstoku, która uważała, że należą jej się pomieszczenia usługowe na parterze po dawnym przedsiębiorstwie Konsumy. W wyniku jej działań, w czerwcu ub. roku decyzja komunalizacyjna wojewody łomżyńskiego została unieważniona jako niezgodna z prawem. W piątek, w imieniu Skarbu Państwa, Urząd Rejonowy w Łomży przekazał obiekt w całości, wraz z działką, w zarząd Komendzie Wojewódzkiej Policji w Łomży, ignorując wniosek komendy białostockiej o przekazanie jej w zarząd 380 mkw. powierzchni usługowej wraz z częścią działki.

– Jest to kolejna decyzja podjęta z rażącym naruszeniem prawa – uważa Stanisław Chudecki, z-ca komendanta wojewódzkiego policji w Białymstoku.

Jak wyjaśnił Chudecki, część powierzchni użytkowej w spornym budynku powstała z nakładów dawnego przedsiębiorstwa Konsumy, którego następcą jest Poltarg – zakład pomocniczy białostockiej KW Policji. Zgodnie z przepisami prawo współzarządu obiektem powinni otrzymać w jego opinii: KW Policji w Łomży (na część mieszkalną) oraz KW Policji w Białymstoku (na 380 mkw. powierzchni usługowej wraz z częścią działki) i łomżyńska PSS „Społem" – inwestor innej części powierzchni usługowej.

– Wydaliśmy decyzję dla KW Policji w Łomży, ponieważ jest to logiczne: budynek zamieszkują z niewielkimi wyjątkami pracownicy tej jednostki – twierdzi Helena Gierłowska, kierownik UR w Łomży, która uważa, że argument działalności gospodarczej, podnoszony przez Białystok, jest raczej mało poważny. **– Policja nie jest powołana do prowadzenia działalności gospodarczej, tylko do innych zadań** – stwierdziła Gierłowska.

S. Chudecki, który do wczoraj nie otrzymał jeszcze tego rozstrzygnięcia na piśmie, zapowiedział, że białostocka komenda nie zrezygnuje ze swoich roszczeń i skorzysta z wszelkich środków prawnych, by uzyskać uchylenie decyzji.

Warto przy tej okazji wspomnieć, że w okresie, gdy obiekt, jako własność miasta Łomży, znajdował się w administracji Miejskiego Przedsiębiorstwa Gospodarki Komunalnej, administrator wyprocesował od Poltargu, który czuł się właścicielem owych 380 mkw. na parterze bloku, poważne kwoty z tytułu zaległego czynszu. Spór między Poltargiem a MPGK stał się asumptem do precedensowej uchwały Sądu Najwyższego, podjętej w kwietniu ub. roku. Po rozpatrzeniu skargi KW Policji w Białymstoku, SN stwierdził, że zarówno zakłady budżetowe gmin, jak i gospodarstwa pomocnicze państwowych jednostek budżetowych, nie mają tzw. zdolności sądowej w postępowaniu przed sądem gospodarczym. W świetle tej uchwały uzyskane przez MPGK korzystne wyroki w procesach przeciwko Poltargowi są nieważne.

(MK)

Ruciane-Nida

Będzie referendum

Referendum w sprawie odwołania Rady Miejskiej w Rucianem-Nidzie odbędzie się 2 marca. Wniosek w tej sprawie poparło przeszło 10 proc. mieszkańców gminy.

Konflikt trwa już prawie rok. Wówczas pojawił się pomysł podziału gminy na część „miejską" i „wiejską". Miał on pochodzić od radnego Jana Sawickiego. Spotkał się z przychylnym zainteresowaniem okolicznych rolników.

– Burmistrz i zarząd nie zajęli w tej sprawie jasnego stanowiska – przyznaje Waldemar Kukiełko, przewodniczący Rady Miejskiej.

Opozycja zdołała pozyskać kolejnych zwolenników, m.in. sołtysów Ukty, Wojnowa, Śwignajna, Wygryn. Również mieszkańcy Rucianego-Nidy narzekali na niektóre decyzje swoich włodarzy. W rezultacie inicjatorzy referendum bez problemu zebrali wymaganą liczbę podpisów.

Także cześć radnych krytycznie ocenia Jana Anzulewicza, burmistrza miasta i jego najbliższych współpracowników. W ub. tygodniu na sesji RM padł wniosek o odwołanie całego zarządu. Zostanie on rozpatrzony 12 bm.

– Ponieważ raczej nie ma już szans na kompromis, nie wykluczam, że zrezygnuję z funkcji przewodniczącego rady – twierdzi W. Kukiełko.

Powątpiewać można natomiast w skuteczność referendum. Będzie ważne, jeśli weźmie w nim udział co najmniej 30 proc. uprawnionych i przynajmniej połowa z nich opowie się za odwołaniem rady. Dwa lata wcześniej, bez powodzenia, identyczną próbę podjęli mieszkańcy gminy Orzysz. **(yes)**

Mazurski skansen

Za rok lub dwa ma powstać w Miłkach (koło Giżycka) skansen. Od kilku lat prowadzone są tu systematyczne badania archeologiczne, których eksponaty co roku są wystawiane w Gminnym Ośrodku Kultury lub w szkole podstawowej w Paprotkach. Na terenie skansenu znajdą się zabytki budownictwa wiejskiego, przedmioty gospodarstwa domowego, narzędzia rolnicze. Powstanie on przy planowanej trasie turystycznej, która ma przebiegać w pobliżu zabytkowych zagród mazurskich z XIX w. i z początku XX w. w Bielskich, Paprotkach, Marcinowej Woli, Rydzewie, koło zabudowań folwarcznych i podworskich w Borkach, Jagodnem Dużym i Małym i najstarszych świątyń na Mazurach w Rydzewie i Miłkach. Planowany skansen będzie więc jedną z wielu atrakcji turystycznych miłkowskiej ziemi. **(AKA)**

W gminie Zabłudów

Kolejna ofiara zimy

W minioną niedzielę, ok. godz. 8 rano, w rowie przy drodze łączącej dwie niewielkie wsie w gminie Zabłudów znaleziono zwłoki 47-letniego mężczyzny. Początkowo policjanci i prokurator przypuszczali, że padł on ofiarą zabójstwa. Po przeprowadzeniu oględzin lekarz jednak stwierdził, że przyczyną śmierci mężczyzny były obrażenia, jakich doznał w czasie upadków na oblodzonej drodze.

W sobotni wieczór rolnik odwiedził znajomych mieszkających w pobliskiej wsi. Po imprezie zakrapianej alkoholem, ok. godz. 21, postanowił wrócić do domu. Leśna, niewielka droga była mocno oblodzona i w związku z tym bardzo śliska. Mężczyzna zdążając w stronę domu wielokrotnie się przewracał, o czym świadczyły obrażenia, jakie odniósł i ślady na drodze. Najprawdopodobniej, podczas któregoś z kolejnych upadków, ok. 500 metrów za wsią, stracił przytomność lub po prostu nie miał sił się podnieść. Obrażenia i mróz spowodowały śmierć.

Początkowo prokurator zamierzał wydać decyzję o przeprowadzeniu sekcji zwłok. Po dokładnych oględzinach przeprowadzonych przez lekarza, w czasie których nie znaleziono śladów działania osób trzecich, zrezygnowano z sekcji i wydano ciało rodzinie.

– Jest to kolejna ofiara zimy – powiedział podin. Krzysztof Kasprzak, rzecznik prasowy KWP w Białymstoku. **– Zapewne latem mężczyzna spokojnie doszedłby do domu.**

(jg)

V Suwalskie Targi Przygranicza, 6-8 lutego 1997 r.
INFORMATOR TARGOWY we WSPÓŁCZESNEJ już 6 lutego
❑ KONSUMPCJA ❑ INWESTYCJE ❑ DOM/WNĘTRZE
Szczegółowych informacji udzielają:
Biuro Ogłoszeń - Białystok, ul. Suraska 1, tel./fax (085) 42-51-16
Oddziały GW: w Ełku, tel. (087) 108-505; Giżycku, tel. (0878) 52-80; Łomży, tel. (086) 165-697, Suwałkach, tel. (087) 665-726, przedstawiciele handlowi GW, tel. (085) 44-17-47.
148

13 LUTEGO W "GAZECIE WSPÓŁCZESNEJ"
INFORMATOR TARGOWY
z okazji:
5 MIĘDZYNARODOWYCH TARGÓW TURYSTYCZNYCH
AKTYWNE WAKACJE
PATRONAT PRASOWY: GAZETA współczesna
Ogłoszenia i reklamy przyjmują:
Białystok, ul. Suraska 1, tel./fax (0-85) 42-51-16 - Biuro Ogłoszeń "GW"
Łomża, al. Legionów 7, tel./fax (0-86) 16-56-97 - Oddział "GW"
Suwałki, ul. Kościuszki 32, tel./fa.: (0-87) 66-57-26 - Oddział "GW"
Giżycko, ul. Pocztowa 3, tel. (0-878) 52-80 - Oddział "GW"
Szczegółowych informacji udzielają przedstawiciele handlowi tel. (085) 44-17-47
T5a

Spółdzielczość finansowa odradza się w Białymstoku pod patronatem Stowarzyszenia Rodzin Katolickich

Oszczędzaj w kasie

Od połowy grudnia w Białymstoku działa Kasa Oszczędnościowo-Kredytowa Rodzin Katolickich. Według inicjatorów jej założenia, w ten sposób – po blisko pięćdziesięciu latach – odradza się w Polsce ruch spółdzielczości finansowej, który został zapoczątkowany już w XVI w.

Spółdzielcza Kasa Oszczędnościowo-Kredytowa jest instytucją finansową, której członkowie, będący zarazem jej wyłącznymi właścicielami i klientami, wspólnie oszczędzają i pożyczają sobie pieniądze. W pewien sposób SKOK przypomina kasy zakładowe. Jak wyjaśnia prezes Zarządu SKOK w Białymstoku Elżbieta Kaufman-Suszko, członkowie spółdzielczej kasy, którymi mogą być tylko osoby fizyczne, muszą gromadzić w kasie oszczędności. W zamian mogą korzystać z udzielanych przez kasę pożyczek i kredytów, z innych usług świadczonych przez kasę albo za jej pośrednictwem, wybierać przedstawicieli i być wybieranym do jej organów.

– SKOK nie pracuje dla zysków. Staramy się obniżać koszty, żeby lokaty członków kasy miały jak najkorzystniejsze oprocentowanie – mówi Elżbieta Kaufman-Suszko.

Aby zostać członkiem Spółdzielczej Kasy Oszczędnościowo-Kredytowej Rodzin Katolickich należy złożyć pisemną deklarację przystąpienia do SKOK Rodzin Katolickich, wnieść wpisowe w wysokości 10 zł, wykupić co najmniej jeden udział w wysokości 10 zł, wnieść wkład członkowski w wysokości 120 zł, który trzeba wpłacić w równych ratach po 10 zł w ciągu 12 kolejnych miesięcy oraz zadeklarować kwotę comiesięcznych wpłat, które będzie się gromadzić na oprocentowanym „indywidualnym koncie składkowym". W zamian można lokować oszczędności na depozytach terminowych – 3-, 6-, 9- lub 12-miesięcznych. SKOK Rodzin Katolickich proponuje też „chwilówki" i pożyczki. „Chwilówki" to szybkie pożyczki jednorazowe lub w formie linii pożyczkowej. Okres ich spłaty wynosi 7, 14 lub 31 dni. Pożyczki gotówkowe można na razie zaciągać do wysokości 1500 zł, a okres ich spłaty wynosi 3, 6, 9 lub 12 miesięcy. Oprocentowanie, które ma być atrakcyjniejsze niż w bankach komercyjnych, będzie ogłaszane co najmniej raz w miesiącu. Wraz z rozwojem SKOK-u mają też zostać wprowadzone nowe usługi: rachunki oszczędnościowe specjalne–premiowane, rachunki oszczędnościowo-rozliczeniowe, kredyty konsumpcyjne (np. na zakup samochodu) oraz pożyczki średnio- i długoterminowe. Być może niektóre z usług zostaną wprowadzone już w marcu.

– W tej chwili mamy już pierwsze depozyty. Nikt natomiast nie zdecydował się na wzięcie pożyczki. Chcemy przez naszą kasę uczyć oszczędzania – przekonuje Kaufman-Suszko, która dodaje, że obecnie do kasy należy już kilkadziesiąt osób, ale cały czas zgłaszają się następni chętni.

Informacje na temat zasad działania i organizacji SKOK Rodzin Katolickich w Białymstoku można uzyskać w siedzibie Kasy przy kościele św. Wojciecha, ul. Warszawska 46, w godz. 11–17 we wtorki i piątki oraz w siedzibie Stowarzyszenia Rodzin Katolickich, ul. Rynek Kościuszki 2, w godz. 9–13 od poniedziałku do piątku.

(RR)

Z obrad Zarządu Miasta

O remontach i oświacie

Wczoraj Zarząd Miasta Białegostoku przyjął sprawozdanie z ubiegłorocznej działalności Domu Pomocy Społecznej przy ul. Świerkowej.

Od 1 stycznia 1996 r. Dom Pomocy Społecznej jest jednostką gminną – przeznaczony dla osób przewlekle chorych dysponuje 140 miejscami. W ubiegłym roku przyjęto do niego 66 nowych pensjonariuszy, spośród których jedynie 23 osoby były sprawne ruchowo lub w miarę sprawne ruchowo. Pensjonariusze DPS pokrywają 24 proc. kosztów swego pobytu. Reszta pochodzi z dotacji budżetowej. Po przejęciu tej placówki od wojewody – po raz pierwszy od wielu lat – nastąpił istotny, bo aż 36-procentowy, wzrost budżetu DPS. Zaczęto odrabiać wieloletnie zaniedbania inwestycyjne. I tak w 1996 r. wykonano remont całego bloku żywieniowego, magazynów, kotłowni, dokończono prace elewacyjne i naprawiono dach. Ogółem na remonty i konserwację urządzeń wydano prawie 126 tys. zł.

Zarząd Miasta podjął uchwały w sprawie przeznaczenia do rozbiórki budynków mieszkalnych – przy ul. Waryńskiego 5A, Sienkiewicza 62 i Mickiewicza 73. Budynki zostały już wyłączone z użytkowania, a lokatorzy wykwaterowani.

Władze miasta powołały też komisję przetargową, która rozpatrzy oferty w postępowaniu w ramach zamówienia publicznego, na dwa kontrakty lekarza rodzinnego na osiedlu Nowe Miasto. Przewidziany jest przetarg ograniczony, w którym mogą wziąć udział lekarze posiadający specjalizację z zakresu medycyny rodzinnej lub równorzędną. Otwarcie ofert nastąpi 7 marca.

Zarząd Miasta przyznał dotację – w wysokości 7 tys. 148 zł – z przeznaczeniem na dodatkowe godziny lekcyjne w szkołach ponadpodstawowych, w drugim semestrze tego roku szkolnego. Chodzi tu o rozszerzony program języka angielskiego i niemieckiego, a także lekcje plastyki i muzyki, z podziałem uczniów na grupy w klasach. Szkołom podstawowym na organizację zajęć pozalekcyjnych przyznano natomiast 22 tys. 922 zł.

Odpowiadając na postulaty rodziców, Zarząd Miasta postanowił podjąć prace zmierzające do założenia XIV Liceum Ogólnokształcącego na osiedlu Słoneczny Stok. Wstępnie na siedzibę przyszłego liceum brana jest pod uwagę baza lokalowa i dydaktyczna Szkoły Podstawowej nr 36.

Również w poniedziałek Zarząd Miasta postanowił zaprosić na pobyt stały do Białegostoku i pomóc w załatwieniu spraw formalnych przy repatriacji polskiej rodziny z Kazachstanu.

(RR)

Sesja na białostockich uczelniach potrwa do niedzieli

Zimowa kampania

Okres intensywnej nauki studentów ciągle trwa. Sesja egzaminacyjna na białostockich uczelniach zaczęła się we wtorek, 28 stycznia, a potrwa do 9 lutego.

Na Politechnice Białostockiej egzaminy zdawać można do przyszłej niedzieli, na Filii Uniwersytetu Warszawskiego termin jest krótszy o jeden dzień. Studenci Wydziału Prawa, najliczniejszego kierunku Filii, zmagają się z tak trudnymi egzaminami, jak Wstęp do nauk prawnych i Ekonomia polityczna (I rok), Historia doktryn polityczno-prawnych (II rok), Prawo rolne (IV), czy Prawo międzynarodowe prywatne (V).

Jutro studenci Wydziału Humanistycznego, a konkretnie filologii polskiej, zdają np. egzamin z Literatury Dwudziestolecia, choć najtrudniejszy w zimowej sesji wydaje się być jednak przedmiot Gramatyka opisowa języka polskiego, z którym boryka się rok II. Trzymamy kciuki.

(tal)

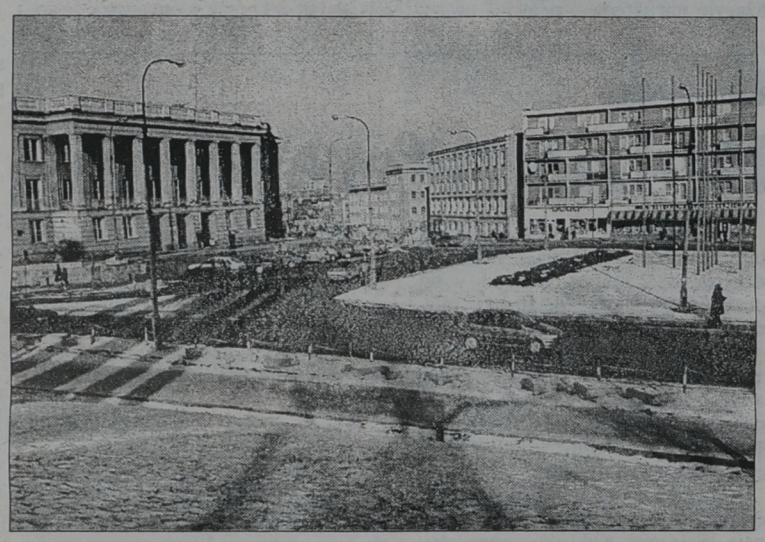

Koszty nadania imienia ograniczyłyby się do sporządzenia tablic

Plac Daszyńskiego

Białostoccy radni z BKS-Lewica wystąpili z wnioskiem o nadanie placowi – położonemu u zbiegu ulic Skłodowskiej, Marjańskiego, Kalinowskiego, Liniarskiego i Suraskiej, vis à vis Wydziału Humanistycznego FUW – imienia Ignacego Daszyńskiego.

W tym roku przypada sto trzydziesta rocznica urodzin oraz sześćdziesiąta rocznica śmierci Ignacego Daszyńskiego. Był on jednym z najwybitniejszych działaczy niepodległościowych i przywódców politycznych w okresie rozbiorów i II Rzeczypospolitej. Był pierwszym premierem rządu w niepodległej Polsce w 1918 r. W okresie wojny polsko-bolszewickiej w 1920 r. był wicepremierem Rządu Obrony Narodowej Wincentego Witosa. Jako marszałek Sejmu Rzeczypospolitej Polskiej konsekwentnie bronił młodej demokracji przed autorytarnymi, antyparlamentarnymi tendencjami.

Jak napisali w uzasadnieniu do swojego wniosku radni z BKS-Lewica, plac przy Wydziale Humanistycznym FUW (dawniej siedziba KW PZPR), który ma zostać nazwany imieniem Daszyńskiego, nie posiadał dotychczas nazwy. *„Pozwoli to uniknąć kłopotliwej sytuacji towarzyszącej każdej zmianie nazwy. Jest to jeden z centralnych placów w Białymstoku, zasługujący na tak znamienitego patrona. (...) Ze względu na brak budynków przypisanych do tego placu, nie zachodzą żadne uciążliwości dla mieszkańców miasta. Koszty nadania imienia placowi ograniczą się do sporządzenia tablic, będą więc znikome"* – czytamy w uzasadnieniu.

Nadanie placowi imienia Ignacego Daszyńskiego dopełniłoby procesu uhonorowywania przez miasto bohaterów walki o niepodległość. W Białymstoku jest już al. Piłsudskiego, ul. Witosa i plac Niepodległości im. Romana Dmowskiego. Ostateczną decyzję w sprawie nadania nazwy podejmie na swojej najbliższej sesji białostocka Rada Miejska.

(RR)

Fot. A. Zgiet

Nieszczelności pionów bądź urządzeń gazowych są zmorą pogotowia gazowego i administracji osiedlowych

Weekend bez gazu

W ciągu ostatnich kilku tygodni w Białymstoku nie było poważniejszych awarii w sieci gazowniczej, a zwłaszcza takich, które zagrażałyby bezpieczeństwu mieszkańców. Mnożą się natomiast przypadki wyłączeń całych budynków lub poszczególnych pionów, z powodu nieszczelności instalacji gazowych, kuchenek lub piecyków wielopalnych.

W pogotowiu gazowym liczba telefonicznych zgłoszeń różnych nieszczelności nie maleje. Jest sporo budynków odciętych od gazu, ale pracownicy pogotowia byli na tyle zajęci, że nie mieli czasu na podawanie konkretnych liczb czy adresów. Z innych źródeł dowiedzieliśmy się, że tylko na terenie osiedla Białostoczek przez cały miniony weekend dwa bloki mieszkalne pozostawały odcięte od gazu. Przy ulicy Sokólskiej 27 zabrakło go w piątek wieczorem i wczoraj ekipy naprawcze miały kłopoty z dostępem do wielu mieszkań. Wróży to dłuższą przerwę w dostawach gazu. Natomiast w wieżowcu przy ulicy Białostoczek 15 gaz zakręcony został w czwartek, a jeszcze wczoraj pracownicy administracji i gazowni kończyli montaż liczników i sprawdzali ostatnie piony. W budynkach komunalnych problemów z gazem jest jakby mniej.

– Po niezwykle trudnym okresie letnim, sytuacja w zasobach komunalnych jest opanowana – twierdzi Czesław Gibas, dyrektor ds. technicznych Zarządu Mienia Komunalnego w Białymstoku. **– W budynkach, przeznaczonych do doszczelnienia w ubiegłym roku, prace zakończone zostały w przeszło 90 procentach obiektów. Reszta będzie sprawdzana w tym roku.**

Wczoraj gazu nie było w niektórych pionach budynków komunalnych przy al. Piłsudskiego 26 i ul. Kalinowskiego 6. Poza tym niemal codziennie zdarzają się przypadki wykrycia nieszczelności w pojedynczych mieszkaniach, co powoduje odcięcie gazu do danego lokalu, zdjęcie licznika i usunięcie nieszczelności. Trwa to od kilku dni do tygodnia i – niestety – zdarza się nawet w mieszkaniach niedawno sprawdzanych

(RAF)

Sprostowanie

Szkolny manager

Do opatrzonej tym tytułem informacji, która na łamach „Gazety Współczesnej" ukazała się w poniedziałek, 27 stycznia, zakradły się dwie pomyłki, dotyczące spraw, które są szczególnie ważne dla osób zainteresowanych. Otóż za jeden semestr nauki w Podyplomowym Zarządzaniu Oświatą trzeba będzie zapłacić 600 zł (a nie 550, jak podaliśmy). Kandydaci do Studium mogą składać dokumenty od soboty, 1 lutego, na Wydziale Pedagogiki i Psychologii FUW przy ul. Świerkowej 20 w Białymstoku.

Za błędy przepraszamy wszystkich zainteresowanych.



Balonowe rekordy

Mimo silnego wiatru odbyły się zawody VI Festiwalu Modeli Balonów. W minioną niedzielę na osiedlu Zielone Wzgórza kilkanaście modeli poszybowało w górę. W klasie A 1 zwyciężył Marcin Brzozowski z osiedla Leśna Dolina, a w klasie A 2 Łukasz Borowik z Miejskiego Domu Kultury w Białymstoku.

Zawody Balonowe odbywają się na osiedlu Zielone Wzgórza od kilku lat. Podobnie jak w ubiegłym roku, również i tym razem w zawodach uczestniczyli również goście z innych miast Polski – Chełma, Kalisza, a nawet Wałbrzycha. W sportowej zabawie wzięło udział łącznie około 80 osób.

(RAF)

Fot. A. Zgiet

Najnowsza realizacja Towarzystwa Wierszalin

„Dybuk" najpierw w Gdańsku

W minioną niedzielę, w ramach obchodów 1000-lecia Gdańska, odbyła się tam premiera „Dybuka", najnowszego przedstawienia Towarzystwa Wierszalin -Teatr.

Zgodnie ze swoimi zainteresowaniami i tym razem twórcy Towarzystwa Wierszalin-Teatr skierowali swoją uwagę na północno-wschodnie tereny Polski. Kresy zawsze były tyglem, w którym mieszały się kultury i tradycje wielu narodów. W czasach wcale nie tak bardzo odległych niepoślednią rolę w kształtowaniu obrazu tych ziem odgrywała kultura żydowska.

Szymon An-ski napisał „Dybuka" na kanwie klasycznego tematu chasydzkiego. Towarzystwo Wierszalin-Teatr zrealizowało swój spektakl w inscenizacji Piotra Tomaszuka, w reżyserii Amerykanina, Michaela Griggsa (jest on szefem Międzynarodowego Festiwalu Teatralnego w Portland). Scenografię do „Dybuka" stworzył Mikołaj Malesza, muzykę – Jacek Ostaszewski, a kostiumy – Mariola Bocianowska. Dekoracje zostały wykonane w warsztatach teatru pod okiem Stefana Wyszkowskiego, elementy metaloplastyki w supraskim Zespole Szkół Mechanizacji Rolnictwa pod kierunkiem Michała Kozłowskiego.

W „Dybuku" grają wszyscy aktorzy Towarzystwa Wierszalin-Teatr. Aleksander Skowroński (Meszulach), Joanna Kasperek (Lea), Grzegorz Artman (Chanan), Marek Tyszkiewicz (Sender), Adam Wnuczko (Reb Ezriel) i Wioleta Szymusik (Frade) – oto osoby dramatu, legendy o dziewczynie opętanej przez „Złego" – Dybuka.

Spektaklowi towarzyszy muzyka grana na żywo przez Wojciecha Dunaja na klarnecie i Stanisława Krucińskiego na puzonie.

Już niedługo, 15 lutego, artyści chcieliby pokazać „Dybuka" widzom z Supraśla i Białegostoku. Zamiar ten jednak uda się zrealizować tylko pod warunkiem znalezienia sponsorów. Dlatego też, również za pośrednictwem naszej gazety, Towarzystwo Wierszalin-Teatr zwraca się z prośbą o finansowe wsparcie supraskiej premiery „Dybuka".

Ci, którzy odpowiedzą na ten gorący apel, proszeni są o kontakt pod białostockim numerem telefonu i faksu 45 43 43.

(jaw)

Teatr Amatorski na Białostocczyźnie – II spotkanie w Tykocinie

Wspomnienia i dzień dzisiejszy

W najbliższą sobotę, w Tykocinie spotkają się ludzie związani z amatorskim ruchem teatralnym na Białostocczyźnie.

Przypadająca w tym roku 90. rocznica Związku Teatrów i Chórów Włościańskich (powstał w 1907 roku we Lwowie) jest okazją do szczególnego uhonorowania tych wszystkich, dzięki którym żywe słowo dotarło – wcale nie w przenośni – pod strzechy. W Tykocinie o amatorskim ruchu teatralnym na Białostocczyźnie mówić będzie m.in. Marek Kotkowski, znany aktor Białostockiego Teatru Lalek, a także wieloletni prezes tutejszego oddziału Towarzystwa Kultury Teatralnej (sprawował tę funkcję w latach 1975–1995).

Uczestnicy spotkania w Tykocinie obejrzą również przedstawienia, przygotowane przez artystów nieprofesjonalnych. W muzealnym salonie wystawiony zostanie spektakl „Popas w Upicie – Ballady i romanse" Adama Mickiewicza, w wykonaniu Tykocińskiego Teatru Amatorskiego, w reżyserii Janusza Kozłowskiego. W Synagodze Wielkiej natomiast rozegra się akcja „Dybuka" Szymona An-skiego. Ten spektakl grany będzie przez Teatr Ośrodka Pogranicza Sztuk Kultur Narodów w Sejnach.

Podczas tykocińskiego spotkania odbędzie się również promocja książki „Teatr i antropologia", będącej plonem sesji „Antropologia teatru jako wydarzenia na pograniczu kultur", która miała miejsce w Białymstoku w 1993 roku. Książka, pod redakcją Małgorzaty Gawrychowskiej-Sowul, jest zbiorem referatów z sesji, uzupełnionym fotografiami, ilustrującymi życie teatralne na Białostocczyźnie. Jest to już szesnasta pozycja z serii „Biblioteka Pamięci i Myśli" – „Ethos literatury", wydawanej przez Oddział Białostocki Towarzystwa Literackiego im. Adama Mickiewicza oraz Wydział Humanistyczny – Zakład Teorii i Antropologii Literatury w Instytucie Filologii Polskiej Filii Uniwersytetu Warszawskiego w Białymstoku.

(jaw)

Czwartkowe spotkanie w Wojewódzkiej Bibliotece Publicznej w Białymstoku

Obowiązki laureatów

Nie tylko Nagroda Nobla pociąga za sobą skutki, których często osoba nagrodzona wolałaby uniknąć. W Białymstoku wystarczy być laureatem Nagrody Literackiej im. Wiesława Kazaneckiego, aby znaleźć się w centrum zainteresowania.

W minioną niedzielę troje białostockich literatów odebrało z rąk prezydenta Krzysztofa Jurgiela nagrodę im. Wiesława Kazaneckiego. Janina Kozak-Pajkert i Wiesław Szymański – poeci oraz Jan Leończuk – na co dzień też poeta, choć w tym roku nagrodę dostał za prozę – przez najbliższe dni na pewno nie będą mieli zbyt wiele czasu na cieszenie się sukcesem w domowym zaciszu.

Już w najbliższy czwartek, w Wojewódzkiej Bibliotece Publicznej im. Łukasza Górnickiego w Białymstoku laureaci spotkają się ze swoimi czytelnikami. Wieczór uświetni koncert muzyki kameralnej w wykonaniu Kwartetu Podlaskiego Filharmonii Białostockiej.

Początek spotkania o godz. 17.

(jaw)

ZOKM informuje

Zakład Obsługi Komunikacji Miejskiej w Białymstoku przypomina, że do bezpłatnych przejazdów – w okresie letniej i zimowej przerwy w nauce – mają prawo dzieci i młodzież korzystające ze zorganizowanego, grupowego wypoczynku w godz. 9-15. Opiekunowie tych grup powinni posiadać pisemną zgodę Zarządu Miasta, udzieloną na wniosek organizatora wypoczynku i legitymować się nią na żądanie kontrolera.

(RR)

Dzisiaj w Galerii „Arsenał"

Prezentacja i performance

Dzisiaj o godz. 18 w salonach Galerii „Arsenał" przy ul. Mickiewicza 2 w Białymstoku rozpocznie się spotkanie z Cezarym Bodzianowskim.

Artysta przygotował dwie propozycje: prezentację, zatytułowaną „Mineralistą bądź" oraz performance „Manus nigra".

(jaw)

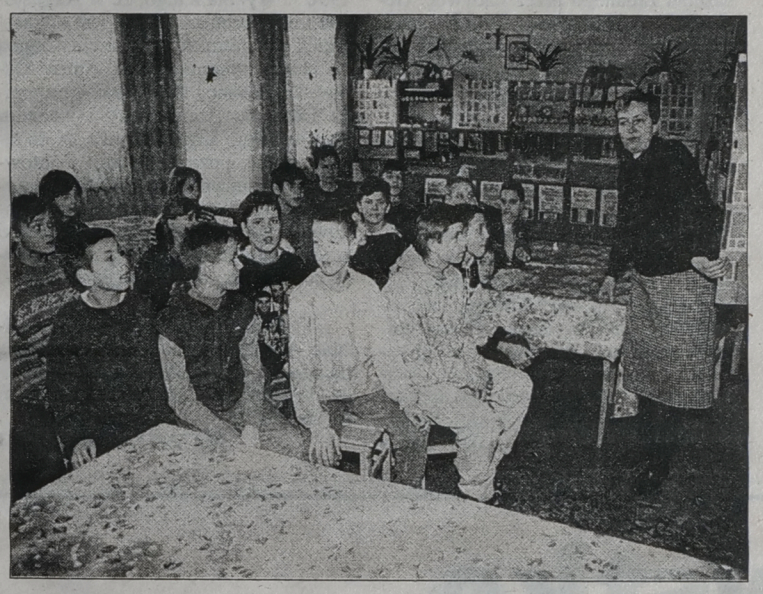

Na półkoloniach zimowych w Szkole Podstawowej nr 12 przy ul. Waryńskiego wypoczywa, pod opieką czterech nauczycieli, 86 dzieci. Program zimowiska jest w tym roku bardzo bogaty. Dzieci, podzielone na grupy, przez pierwszą część dnia zwiedzają muzea, bawią się na lodowisku, chodzą na basen i do kina. Po obiedzie w siedzibie szkoły są zajęcia sportowe i świetlicowe. W piątek, na zakończenie ferii, dzieci wezmą udział w balu karnawałowym w kawiarni „Fama".

MN

Fot. A. Zgiet

Radni dyżurują

W biurze Klubu Radnych „Jedność" przy ul. Suraskiej nr 1, pokój 55 (II piętro) w Białymstoku, telefon 44-20-52, pełnią dyżury radni:

– w dniu 5.02.97 r. (środa) w godzinach 16-18 **Stanisław Marczuk** – członek Komisji ds. Rodziny i Polityki Społecznej oraz Komisji Rewizyjnej;

– w dniu 7.02.97 r. (piątek) w godzinach 16-18 **Zbigniew Brożek** – wiceprzewodniczący Komisji Zdrowia i Kultury Fizycznej oraz członek Komisji Kultury i Oświaty.

Osoby zainteresowane problemami miasta Białegostoku proszone są o rozmowę.

(–)

Konkurs na polską powieść

Nie dla grafomanów

Wydawnictwo Zysk i s-ka oraz Klub Świat Książki ogłosiły konkurs na polską powieść. Organizatorzy konkursu nie stawiają przed uczestnikami żadnych ograniczeń. Jedyny warunek, jaki musi spełnić nadesłana powieść, to gwarancja, iż nigdy dotąd nie była ona publikowana.

Formuła konkursu jest otwarta. Mogą w nim wziąć udział zarówno literaci z tzw. dorobkiem, jak i nikomu nieznani, początkujący pisarze. Pięcioosobowe jury, w którym zasiądą przedstawiciele Wydawnictwa oraz Klubu pod przewodnictwem niezależnego krytyka literackiego, przyzna jedną nagrodę główną. Wybrana książka zostanie wydana przez obie oficyny: Wydawnictwo Zysk i s-ka wprowadzi ją do obiegu księgarskiego, Świat Książek natomiast do klubowego katalogu sprzedaży wysyłkowej. Na terenie całej Polski wydawnictwa zorganizują akcję promocyjną nagrodzonej powieści.

Laureat konkursu otrzyma nagrodę w wysokości 15 tys. złotych oraz honoraria ze sprzedaży książek, według stawek autorskich obowiązujących w obu wydawnictwach.

Prace, opatrzone godłem, należy nadesłać (w dwóch egzemplarzach) w terminie do 30 marca 1997 roku pod jeden z podanych niżej adresów:

Klub Świat Książki, ul. Lechicka 23B, 02-156 Warszawa lub Wydawnictwo Zysk i s-ka, ul. Wielka 10, 61–774 Poznań.

Wyniki konkursu zostaną ogłoszone w maju 1997 roku podczas Międzynarodowych Targów Książki w Warszawie.

(jaw)



Pierwsze dni lutego starszym białostoczanom mogą przypominać niegdysiejsze, prawdziwe przedwiośnia. Słońce świeci coraz intensywniej, z dachów kapie, z ulic znika śnieg. Młodzież też już poczuła wiosnę – pojawili się pierwsi w tym roku rolkarze. Ich wyczyny – jak widać – mimo zimowej przerwy w treningach są na najwyższym poziomie. Co to będzie latem?!

Fot. I. Wysocki

Krzyżówka z hasłem

Po rozwiązaniu krzyżówki, litery z pól: A-5, F-2, A-7, C-9 utworzą DRUGĄ część myśli C.K. Norwida.

POZIOMO: A) artyleryjski wóz amunicyjny, B) „zimny" ptak, C) banknoty, monety, D) wrota, E) brat ojca, F) na niej informacja o kupowanym towarze, G) atrybut czyścibuta, H) ekspert, I) cieknie z ust, J) napad, atak.

PIONOWO: 1) nastroszona fryzura, czupryna, 2) miejsce uboju zwierząt, 3) katusze, 4) główka, w której znajduje się surowiec na opium, 5) nie jest snem, 6) barwa sierści u zwierząt, 7) chilijskie bogactwo, 8) oprószek, 9) owoc południowy, 10) skorupiak morski.

„GENTO"

	1	2	3	4	5	6	7	8	9	10
A		■		■						
B						■		■		■
C		■		■						
D						■		■		■
E	■		■		■					
F						■		■		■
G	■		■		■					
H							■		■	
I	■		■		■					
J							■		■	

KUPON NR 5/B

GAZETA współczesna

Mieszkać w Augustowie

Augustów może pochwalić się wieloma walorami, ale na pewno nie rozmachem budownictwa mieszkaniowego. Właśnie niewątpliwa atrakcyjność miasta i zastój w budownictwie sprawiają, że ceny nielicznych nowych mieszkań osiągają poziom wręcz Trójmiasta, daleko pozostawiając w tyle wiele miast w regionie. Za metr kw. lokum, świeżo oddanego do użytku, trzeba zapłacić 1500 zł. Nawet uwzględniwszy ulgę w podatku, to drożej niż na rynku wtórnym. Kosztowne, nowe M pozbawione będzie posadzek, baterii, zlewozmywaków, umywalek, farby na stolarce okiennej!

Za pół roku zasoby Spółdzielni Mieszkaniowej zwiększą się o 32 mieszkania w czteroklatkowym bloku przy ul. Mickiewicza, na osiedlu Ogrody. Ostateczna cena nie jest konkretnie ustalona. Umowa SM z wykonawcą, przedsiębiorstwem „Ślepsk" z Augustowa, precyzuje to tak: 1205 zł za metr kw. minus 50 zł 81 gr na podstawowe wykończenie (okna, tynki i wanna będą), co daje dokładnie 1 164 zł 19 gr. Doliczając VAT 7 procent, otrzymamy 1245 zł 68 gr. Ale to jeszcze nie koniec augustowskiej matematyki. Cena ulega przeszacowaniu o wskaźnik Głównego Urzędu Statystycznego dla artykułów niekonsumpcyjnych. Ile to wyjdzie na koniec lipca br., w momencie odbioru kluczy? Tadeusz Wasilewski, prezes spółdzielni nie zaprzeczył, iż cena może osiągnąć poziom 1500 zł. Dodał, że budowę tego bloku wstrzymał protest grupy lokatorów, uważających m.in., że w tym miejscu powinien znajdować się zieleniec. Dopiero wyrok Naczelnego Sądu Administracyjnego z 31 sierpnia 1995 roku pozwolił na rozpoczęcie inwestycji. Kilkanaście miesięcy opóźnienia, więc wyższe koszty wykonania.

Na drugi, 16-rodzinny blok przy ul. Mickiewicza spółdzielnia prowadzi nabór chętnych. Trzeci budynek ma szansę powstać przy ul. Licealnej, w miejscu obecnej bazy technicznej spółdzielni. Jest dokumentacja, jest pozwolenie na budowę.

„Ślepsk" buduje również na własny rachunek, na tzw. „księdzowskim" i za komendą policji. Cena waha się od 1200 zł do 1500 zł, zależnie od wyposażenia żądanego przez nabywcę. Generalnie, droższe będą lokale na „księdzowskim". Płaci się za atrakcyjne położenie, choć blok za komendą jest oddalony zaledwie o kilkaset metrów w linii prostej.

Władze samorządowe Augustowa nie są inwestorem w tej branży. W budżecie na 1996 rok pojawiło się 300 tys. zł na rozpoczęcie komunalnego bloku rotacyjnego. Pojawiło się i zniknęło, pieniądze „poszły" przede wszystkim na kolektory, dowiedzieliśmy się od Zdzisława Wasilewskiego, kierownika Wydziału Planowania i Gospodarki Komunalnej UM. Nie ma takiej pozycji w budżecie 1997. Projekt, opracowany przez augustowskiego architekta Zbigniewa Suszyńskiego, będzie musiał poczekać na realizację. Budynek na osiedlu Południe byłby przeznaczony dla lokatorów zajmujących stare mieszkania komunalne w kamienicach, przeznaczonych do rozbiórki. Takie przenosiny byłyby zgodne z zaleceniami komisji zdrowia i opieki społecznej Rady Miasta, opiniującej sprawy mieszkaniowe. Działki po starych budynkach, w centrum miasta, stałyby się dobrym miejscem na handel, usługi. Pole do popisu dla prywatnych inwestorów.

Zwolennikiem tego planu jest m.in. Andrzej Bukowski, radny z Augustowskiego Porozumienia Prawicy. Takie budynki, jak ten na rogu Rynku Zygmunta Augusta i ul. Zygmuntowskiej, po prostu szpecą znane w całym kraju miasto, argumentuje. Rozbudowy wymaga za to szeroko rozumiana infrastruktura turystyczna. Niekoniecznie cały nowy blok muszą zajmować mieszkania komunalne. Można dogadać się z policją, czy strażą pożarną. Wspólne finansowanie inwestycji w zamian za mieszkania.

W budownictwie indywidualnym, jednorodzinnym, też daleko do ożywienia. Na terenie obejmowanym przez augustowski Urząd Rejonowy w ub.r. oddano do użytku 35 domów, z tego 22 w miastach (Augustów, Lipsk), mniej niż w 1995 r. Pozwoleń na stawianie domów Urząd Rejonowy wydał o wiele więcej: 399 w 1995 r., 125 w 1996 r. Wynika z tego, że w Augustowie i okolicach zaczętych jest kilkaset takich prywatnych inwestycji. Ciągną się nieraz długimi latami. Antoni Dębowski, pełniący obowiązki kierownika Oddziału Architektury i Nadzoru Budowlanego Urzędu uważa, że do takiego stanu, poza kłopotami z gotówką, dotykającymi inwestorów, przyczyniają się przepisy o podatku dochodowym od osób fizycznych. Dzięki wydłużeniu budowy, wiele rodzin może odpisać od podatku większe kwoty.

Niektórzy rozpoczynają budowę licząc, że odpowiednie papiery załatwią później. A jest to samowola budowlana, kończąca się grzywną i nakazem rozebrania tego, co się postawiło.

JACEK DOBKOWSKI

Dobra jakość, szeroki asortyment

„FETA" ufetowana

Rozmowa z Dariuszem Sapińskim – prezesem Spółdzielni Mleczarskiej w Wysokiem Mazowieckiem, Agrobiznesmenem '96

– Rynek mleczarski w Polsce chyba już nie należy do rynków łatwych?

– Te czasy skończyły się bezpowrotnie. Teraz na nim jest po prostu bardzo ciasno, gdyż konkuruje ze sobą bardzo wiele znanych firm krajowych, nie mówiąc już o wyrobach z importu.

– A jednak „Mlekovita" – z położonego raczej peryferyjnie Wysokiego Mazowieckiego – potrafiła znaleźć drogę nie tylko do odbiorcy na terenie kraju, ale i poza jego granicami. Jednym z wyrazów uznania dla waszej firmy jest zajęcie przez nią – już po raz kolejny – I miejsca w rankingu największych polskich zakładów przetwórstwa mleka.

– Myślę, że naszą największą „tajemnicą" jest wysoka, sprawdzona przez konsumentów jakość wszystkich wyrobów. Dalej – bogaty asortyment, obejmujący kilkadziesiąt artykułów, co pozwala nam ze stoickim spokojem znosić kaprysy rynku. Wśród naszych wyrobów – obok serów dojrzewających typu szwajcarskiego i holenderskiego – są, przykładowo, masła, mleka UHT, wielosmakowe lody, serki terminizowane, twarożek jogurtowy, kefir i wiele innych. Posiadamy też – co bardzo ważne – sieć dystrybucyjną na terenie całego kraju, którą tworzą hurtownie zlokalizowane w każdym z miast powyżej 100 tysięcy mieszkańców.

– Macie na swym koncie również prawdziwy rynkowy hit: ser sałatkowo-kanapkowy „Feta", który w ub. roku zdobył złoty medal targów POLAGRA.

– To jest rzeczywiście strzał w dziesiątkę. Wydaje mi się, że o sukcesie „Fety" zadecydowały pospołu jej duże walory odżywcze i smakowe oraz to, że ser ten ma bardzo szerokie zastosowanie. Oprócz sałatek i kanapek można z niego przyrządzić również dania gorące – przekąskowe i obiadowe. Na marginesie dodam, że rozpoczęcie produkcji „Fety" oznaczało w naszych warunkach prawdziwą rewolucję technologiczną w porównaniu do konwencjonalnych metod wytwarzania serów. Z procesu produkcyjnego wyeliminowano wanny, kotły serowarskie, prasy, chusty, formy i baseny solankowe. Produkt jest pakowany bezpośrednio w aseptyczne kartoniki, w których dojrzewa, a następnie – trafia na półki sklepowe.

– Wspomniał pan o dobrej jakości waszych wyrobów. Nie byłaby ona możliwa bez równie wysokiej jakości mlecznego surowca...

– Od trzech lat wspomagamy – korzystając z linii kredytowych Agencji Restrukturyzacji i Modernizacji Rolnictwa – gospodarstwa specjalizujące się w produkcji mleka. Rolnikom odstawiającym przynajmniej 150 litrów mleka dziennie i posiadającym zmechanizowane obory dostarczyliśmy – na warunkach nie oprocentowanej pożyczki, spłacanej przez dwa lata dostawami mleka – dojarki przewodowe i zbiornikowe urządzenia chłodnicze. Gospodarstwa te zostały objęte systemem bezpośredniego, samochodowego odbioru mleka. W ich przypadku zastosowaliśmy też system zapłaty, premiujący ilość białka w mleku i jego jakość mikrobiologiczną, dzięki czemu cena płacona za 1 litr jest średnio o 20 proc. wyższa, niż gdzie indziej. Wszystko to przynosi już wymierne efekty. Mogę np. powiedzieć, że z większości gospodarstw objętych bezpośrednim odbiorem uzyskuje się mleko klasy „ekstra".

(PAI)

Rozmawiał: Marek Burczyk

Wszystko w jednym Banku!

Aby spełnić oczekiwania naszych obecnych i przyszłych Klientów stworzyliśmy specjalny

Pakiet usług
dla Klientów indywidualnych

Oferta nasza obejmuje:

- konta osobiste z bezpłatnym ubezpieczeniem NW
- atrakcyjne lokaty terminowe i dynamiczne
- bony lokacyjne na okaziciela
- karty kredytowe VISA Classic wraz z ubezpieczeniem użytkowników kart międzynarodowych
- pożyczki gotówkowe, mieszkaniowe, ratalne, inwestycyjne, lombardowe i na zakup papierów wartościowych
- usługi maklerskie

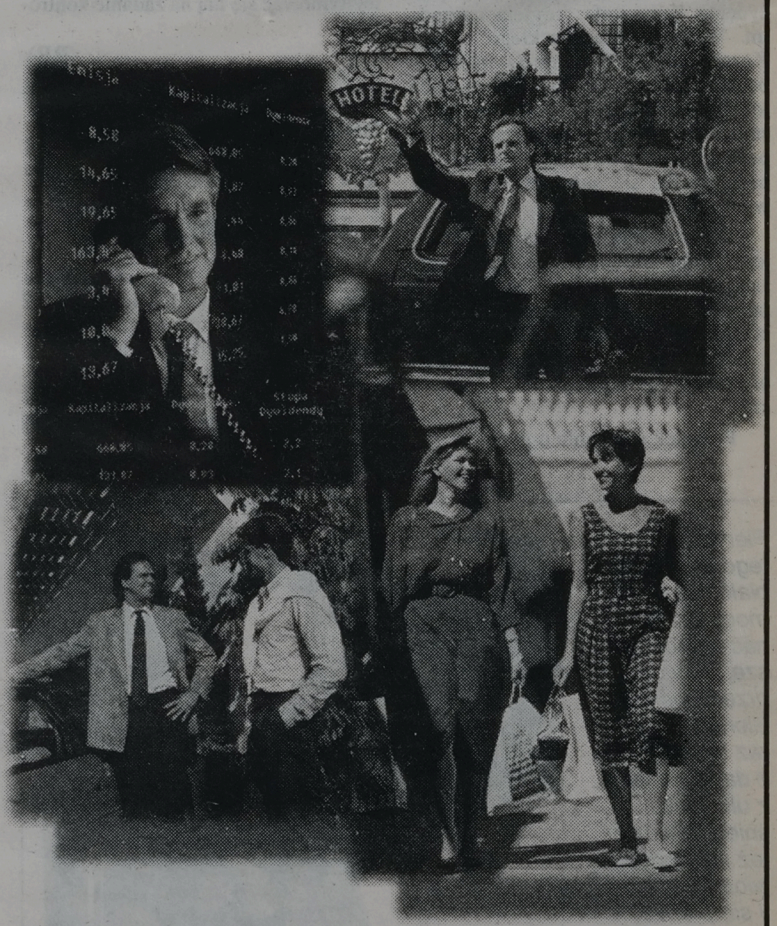

Wszystko w jednym Banku!

KREDYT BANK S.A.

ul. M. Kasprzaka 2/8, 01-211 Warszawa, tel. 634-54 00, fax 634 53 35

Zapraszamy do placówek Kredyt Banku S.A. w całym kraju:

● **Warszawa:** tel. 634 54 00, 614 45 10, 623 67 83, 26 53 36, 827 80 81, 40 46 74 ● **Białystok:** tel. 32 20 06 ● **Cieszyn:** tel. 51 08 20 ● **Gdańsk:** tel. 31 03 14, 52 47 11, 41 35 13 ● **Gdynia:** tel. 61 51 28 ● **Jastrzębie Zdrój:** tel. 71 34 17 ● **Jelenia Góra:** tel. 64 68 75 ● **Katowice:** tel. 156 16 44 ● **Kępno:** tel. 23 643 ● **Koszalin:** tel. 40 80 71 ● **Kraków:** tel. 23 23 03 ● **Łomianki:** tel. 751 83 66 ● **Łódź:** tel. 54 16 29 ● **Mielno:** tel. 18 93 45 ● **Olsztyn:** tel. 535 75 15 ● **Piła:** tel. 13 12 96 ● **Poznań:** tel. 52 29 10, 47 55 18 ● **Pruszków:** tel. 728 81 21 ● **Raszyn:** tel. 720 41 90 ● **Rybnik:** tel. 24 549 ● **Rzeszów:** tel. 62 66 40, 62 53 26 ● **Sokółka:** tel. 11 56 42 ● **Starogard Gd.:** tel. 250 87 ● **Szczecin:** tel. 55 37 64 ● **Wesoła - Stara Miłosna:** tel. 773 22 25 ● **Wodzisław Śl.:** tel. 55 84 44 ● **Wrocław:** tel. 44 50 11, 22 46 31, 343 10 33, 67 10 33 ● **Żory:** tel. 34 45 34.

bm

Olbrzymi popyt na akcje spółek z Grajewa i Bielska Podlaskiego

Konieczna redukcja

Publiczne oferty akcji Unibudu z Bielska Podlaskiego i Zakładów Płyt Wiórowych z Grajewa zakończyły się dużym sukcesem tych firm. Inwestorzy, którzy zapisali się na papiery firmy budowlanej, otrzymają zaledwie co siódmą z zamówionych akcji. Redukcja prawdopodobnie będzie konieczna także w przypadku akcji spółki z Grajewa.

Unibud klasyfikowany jest pod względem wysokości sprzedaży na 37. miejscu w kraju wśród spółek budowlanych. Realizuje zadania na prestiżowych zagranicznych budowach, m.in. w Berlinie, w Moskwie, Mińsku, Kijowie i Wilnie.

Firma zatrudnia 620 pracowników. W 1996 roku sprzedaż jej sięgnęła 66 mln zł i było to o ok. połowę więcej niż rok wcześniej. Dynamicznie rośnie także zysk netto Unibudu S.A., który za ubiegły rok wyniósł ok. 2 mln zł. Jeszcze dwa lata wcześniej było to jedynie 430 tys. zł.

W publicznej sprzedaży, która zakończyła się w miniony piątek, znalazło się 1 milion papierów, w cenie emisyjnej 15 zł. Popyt na nie okazał się na tyle duży, iż konieczna była (dane nieoficjalne) ok. 85 proc. redukcja zapisów. Jak poinformowała nas dyrekcja Unibudu, inwestorzy powinni otrzymać co siódmą z zamówionych akcji.

Tydzień wcześniej zakończyła się publiczna subskrypcja 350 tys. akcji Zakładów Płyt Wiórowych z Grajewa. 200 tys. papierów tej samej emisji otrzymał Narodowy Fundusz Inwestycyjny „Hetman" (posiadający już 33 proc. akcji spółki) oraz pozostałe NFI, w których posiadaniu znajduje się 27 proc. akcji. Nowe walory dostali również pracownicy spółki.

Nie ma jeszcze oficjalnych wyników sprzedaży tych papierów. Jak poinformowano nas w zakładzie, oferta ta cieszyła się dużym powodzeniem i najprawdopodobniej również i w tym przypadku, nie obędzie się bez redukcji zapisów.

Obecnie Grajewo jest największym w Polsce producentem płyt wiórowych. Udział w produkcji krajowej zakładu wynosi ok. 20 proc. Spółka przestawia się na produkcję wyrobów uszlachetnionych, takich jak płyty laminowane i oklejane.

Zakład wypracował w 1995 roku zysk netto w wysokości ok. 15,5 mln zł. Był on więc o 100 proc. większy niż w 1994 roku. Sukces oferty publicznej pomoże w realizacji inwestycji mających dwukrotnie zwiększyć produkcję Grajewa.

Debiut giełdowy spółek z naszego regionu powinien nastąpić w drugim kwartale 1997 roku.

(MS)

Udany debiut giełdowy Banku Ochrony Środowiska SA

Zieloni na parkiecie

Bank Ochrony Środowiska SA zadebiutował wczoraj na giełdowym parkiecie kursem 48 zł. Inwestorzy wycenili te papiery na 65,5 proc. wyżej od ceny emisyjnej, która obowiązywała podczas październikowej oferty publicznej.

W październiku 1996 roku BOŚ SA zaoferował inwestorom 1,2 mln akcji po cenie emisyjnej 29 zł za sztukę. Subskrypcja cieszyła się olbrzymim powodzeniem, a zapisy złożono na ponad 13 mln papierów. Tak duży popyt spowodował, iż chętni do objęcia walorów BOŚ-a otrzymali jedynie co dziesiątą z zamówionych akcji.

Oferta ta spowodowała ściągnięcie z giełdy ok. 400 mln zł, co przyczyniło się do „ochłodzenia" koniunktury na warszawskim parkiecie.

Emocje przed pierwszym notowaniem BOŚ-a podgrzały dodatkowo bardzo dobre wyniki banku w 1996 roku. Zarobił on w minionym roku ponad 50 mln zł netto, czyli o ponad połowę więcej niż w 1995 roku. Prognozy na rok bieżący mówią o ok. 66 mln zł.

Najbardziej rozchwytywane papiery w 1996 roku nie sprawiły swoim akcjonariuszom zawodu. Na wczorajszej sesji giełdowej zadebiutowały kursem 48 zł, czyli o 65,5 proc. wyższym od ceny obowiązującej podczas październikowej oferty publicznej.

(MS)

Duże pieniądze w Augustowie

Czekanie na akcje

Dokładnie 886 pracowników, emerytów i rencistów augustowskiej „tytoniówki" otrzyma 157 500 akcji swej firmy wchodzącej obecnie w skład British-American Tobacco Polska S.A. Średnio na osobę przypadnie 178 akcji, na razie należących do państwa. Zachodni inwestor strategiczny – BAT jest zainteresowany odkupieniem akcji, dowiadujemy się od Roberta Hanisza, wiceprezesa BAT Polska S.A. i zarazem dyrektora zakładu w Augustowie.

BAT nabywając akcje od Skarbu Państwa jesienią 1995 roku płacił 119 dolarów za sztukę. Jeżeli – ale to już tylko niezobowiązujące przypuszczenia – taka sama cena zostanie zaoferowana pracownikom, obecnym i byłym, akcja będzie warta grubo ponad 300 zł, zaś cały średni pakiet ok. 60 000 zł. Zbycie akcji stanie się możliwe dopiero po dwóch latach od momentu zaczęcia ich rozdziału i pod pełną kontrolą zarządu firmy. Poza tym nie wiadomo, kiedy ów rozdział nastąpi.

Są bowiem problemy z ustawą z 30 sierpnia 1996 r. o komercjalizacji i prywatyzacji przedsiębiorstw państwowych. Nie weszła ona w życie do 31 grudnia ub.r., jak zapowiadały sfery rządowe. Może i dobrze, gdyż zawiera wiele nieścisłości. Niektóre przepisy sprawiają wrażenie, jakby nikt nich nie konsultował z praktykami, członkami zarządów prywatyzowanych przedsiębiorstw. Na przykład, gdy trzymać się ściśle ustawowych zapisów, to termin odbioru akcji dla niektórych augustowian już minął (!). Ustawa w ogóle nie jest przystosowana do takich przypadków, jak augustowski BAT. Przekształcenia zaczęły się w zakładzie 30 września 1993 r. i wyznaczanie terminów od tejże daty prowadzi do nieporozumień. Gotowa jest nowelizacja ustawy. Prezes Hanisz spodziewa się, że prace parlamentu nabiorą tempa i akcje zostaną rozdysponowane późnym latem. Jeszcze przed wyborami parlamentarnymi.

– Czy na pewno warto je od razu sprzedać – zastanawia się głośno – **skoro w perspektywie będą lepsze, stałe pieniądze z corocznej dywidendy?**

BAT inwestuje, budujemy halę, która pomieści najnowocześniejszą w Europie linię do produkcji krajanki oraz kotłownię olejową. Całkowicie modernizujemy, usztywniamy, inną halę, co umożliwi instalowanie w niej dowolnych maszyn. Zarobki są dobre, średnio 1 500 złotych brutto, więc nikt nie powinien mieć takich problemów, że pozbycie się akcji jest warunkiem przeżycia.

Większość 886-osobowej grupy tworzą zatrudnieni 30 września 1993 r., kiedy powstała jednoosobowa spółka Skarbu Państwa. 120 osób stanowią emeryci i renciści z minimum 10-letnim stażem w zakładzie i którzy z tegoż zakładu bezpośrednio przeszli na emeryturę bądź rentę. Jeżeli więc ktoś legitymuje się 10 latami w fabryce, ale skończył aktywność zawodową w innej firmie, akcji nie otrzyma. Generalnym kryterium podziału będzie czas pracy przy ul. Tytoniowej. Ale są dwie wersje. Otóż Rada Pracownicza opracowując regulamin podziału wyodrębniła trzy kategorie: do 2, do 10, ponad 10 lat. Z kolei późniejszy statut sprywatyzowanej firmy określa, że zasady podziału opracują członkowie Rady Nadzorczej będący pracownikami zakładu. Być może niedługo rozporządzenie Ministerstwa Skarbu wyjaśni ostatecznie, jak dzielić.

Plantatorzy będą mieli do dyspozycji 157 500 akcji, tyle samo co pracownicy, emeryci i renciści. Zapis w ustawie, ciągle nie obowiązującej, uprawnia tych, którzy w ciągu 5 lat zdali surowiec o łącznej równowartości 100 q żyta. Nie jest to dużo, jak na taki okres.

Gdy ustawa i szczegółowe rozporządzenie Ministerstwa Skarbu oraz Ministerstwa Rolnictwa i Gospodarki Żywnościowej będą gotowe, zadaniem zarządu BAT Augustów pozostanie sprawne rozdzielenie 315 000 akcji stanowiących 15 procent całego kapitału.

(JAD)

Skup zboża

Tylko dobre w cenie

W Państwowych Zakładach Zbożowych w Białymstoku magazyny są pełne ziarna. Każdego miesiąca skupuje się tyle zboża, ile pochłonęła produkcja. Jedyną bolączką zakładu jest słaba jakość zboża krajowego.

– Praktycznie w magazynach mamy tyle zboża, że wystarcza nam na utrzymanie bieżącej produkcji – powiedziała „Gazecie" Zofia Fiedorczyk z-ca dyr. PZZ w Białymstoku. **– Równocześnie skupujemy ziarno, aby utrzymać stały poziom rezerw.**

Niestety, jakość krajowego zboża zwłaszcza pszenicy jest niska. Dlatego też bez względu na cło i tak nadal będą dokonywane zakupy za granicą, gdyż jest ono dodawane przy produkcji mąki. Jednak zdaniem dyrektor, nie powinno to mieć wpływu na regionalny rynek skupu zbóż.

– Zasada jest prosta. Skupimy każdą ilość dobrej jakości zboża. Słabe jakościowo pozostaną u producentów. Mogą je przeznaczyć na paszę we własnym gospodarstwie lub sprzedać firmom robiącym mieszanki paszowe – stwierdziła z-ca dyrektora.

Zakłady zbożowe w poszukiwaniu dobrej jakości produktu wysyłają swoich agentów do innych regionów Polski. Przywożone jest zboże z Pomorza i Poznańskiego. Jest to i tak taniej, gdyż cena transportu nie jest aż tak wysoka, by powodowała zmniejszenie konkurencyjności krajowych zbóż.

JBB

NA GIEŁDZIE

Akcje BOŚ po 48 zł

Wczoraj na warszawskiej Giełdzie Papierów Wartościowych wzrosły ceny 71 walorów, 8 spadły, a cena 7 nie uległa zmianie. Jedna akcja debiutującego na rynku podstawowym BOŚ-a wyniosła 48 zł, czyli o 19 zł więcej niż cena emisyjna. Wartości wszystkich indeksów wzrosły o 2 i więcej proc. WIG zwiększył się o 2,5 proc. i wyniósł 16.510,9 pkt, WIG 20 o 2,4 proc. do 1.677,9 pkt. WIRR zwiększył się natomiast o 2 proc. i wyniósł 2.794,9 pkt. Walory sześciu spółek osiągnęły swoje maksima cenowe – Elektrimu, Kęt, Mostostalu Kraków, Mostostalu Warszawa, Novity i Chemiskóru.

Obroty na rynku podstawowym wzrosły o 8,5 proc. i wyniosły 130.466 tys. zł, a na równoległym spadły o 9,2 proc., kształtując się na poziomie 12.671 tys. zł. Na oba rynki złożono łącznie 29.385 zleceń, tj. o 7,8 proc. mniej niż w piątek. W poniedziałkowych dogrywkach dwustronnych uczestniczyły akcje 51 giełdowych spółek. Po ich zakończeniu na 42 papierach pozostały nie zrealizowane oferty kupna, a na 7 – sprzedaży. Dogrywka na walorach Pekpolu i PPABanku zakończyła się całkowitą równowagą po obu stronach. W przypadku 36 papierów ogłoszona przez maklera specjalistę oferta nie doprowadziła do stanu równowagi i nie brały one udziału w dogrywce. Ta część sesji przyniosła 19 nadwyżek kupna i 11 nadwyżek sprzedaży oraz 34-proc. redukcję zleceń kupna wystawionych na akcje śląskich Kabli.

Na rynku obligacji wzrósł kurs 4 pożyczek, 2 spadł, a cena 8 nie zmieniła się. Obroty spadły o 31 proc. i wyniosły 11.499 tys. zł. Cena jednego świadectwa udziałowego NFI notowanego w systemie jednolitego kursu dnia wzrosła w stosunku do piątkowej o 3,5 proc. i wyniosła 148 zł. Na rynek NFI wpłynęły 2.753 zlecenia, a właściciela zmieniło 52.217 świadectw. Obroty zmniejszyły się o 45,2 proc. i wyniosły 15.456 tys. zł.

(PAP)

TABELA KURSÓW AKCJI (sesja 3.02.1997 r.)

AKCJE	Kurs (zł)	Zmiana (%)	Wart. obr. (tys. zł)	Oferta (szt.)	Realizacja (szt.)	Dogrywka (szt.)
RYNEK PODSTAWOWY						
AGROS	89,00 nk71	+6,0	1.221	2.186 K		
ANIMEX	11,20	+1,8	3.714	11.604 K	11.604	37.311
BGDAŃSKI	40,00 nk84	+3,9	668	8.767 K		
BIG	4,20 ns57	+2,4	4.092	811.443 S	288.522	
BK	23,50	+4,4	334			1.570
BORYSZEW	28,90	+2,8	564	2.184 S	2.184	450
BOŚ	48,00		11.300	6.337 S	6.337	14.772
BPH	200,00 ns38	+3,1	8.830	6.772 S	122	
BRE	96,00 nk98	+1,1	3.592	27.565 K		
BSK	329,00	+3,1	1.674			256
BUDIMEX	22,90	+1,3	2.788	5.834 S	5.834	17.226
BWR	3,70	+1,4	578	21.103 K	21.103	23.362
BYTOM	25,60	+2,4	251	155 K		
COMPLAND	84,00 nk96	+2,4	1.544	12.576 K		
DĘBICA	76,00	+4,1	2.626	552 S	552	
ELBUDOWA	61,00	+5,2	500	62 K		
G ELEKTRIM	32,40	+2,5	10.262			20.800
ELEKTROEX	4,60 nk76	+2,2	477	10.333 K		
ESPEBEPE	4,80	+4,3	891	28.193 S	28.193	10.300
EXBUD	33,20	+7,1	5.022	7.459 K	7.459	1.413
FARMFOOD	45,70 nk21	+3,9	1.023	4.496 K	3.000	
FORTE SA	12,50 nk50	+2,5	1.055	13.997 K	4.055	
GÓRAŻDŻE	78,50 ns94	+0,6	678	5.482 S		
INDYKPOL	24,50	+4,3	897	137 S	137	4.500
IRENA	13,60	+3,0	856	2.879 S	2.879	8.762
JELFA	68,00 ns44	0,0	1.600	7.881 S	918	
KABELBFK	19,00	+2,7	1.129			1.100
KABLE	28,30 rk34	+9,7	1.683	17.600 K	2.300	
G KĘTY	258,50	+10,0	1.141			
KPBP-BICK	15,60	+0,6	147	826 K		
KREDYT B	7,30	0,0	597	2.163 S	2.163	15.617
KROSNO	64,00 ns60	0,0	1.596	17.663 S	2.000	
KRUSZWICA	23,00	+5,0	268	173 K	170	
MOSTALEXP	7,40	-2,6	3.017	68.496 S	68.496	9.700
MOSTALGD	12,40 nk75	+3,3	405	13.661 K	2.500	
G MOSTALKRK	14,70	+5,0	1.932	6.180 K	6.180	55
G MOSTALWAR	20,30	+9,7	912			1.805
MOSTALZAB	16,70	-1,8	113	1.392 S	1.392	
G NOVITA	14,30	+5,9	2.643			23.713
OKOCIM	20,00 nk49	+3,1	2.157	10.054 K	770	
OŁAWA	12,60	0,0	402	8.078 S	8.078	2.801
OPTIMUS	83,00	+3,1	10.583	11.281 S	11.281	25.791
PAGED	12,10	+0,8	488	4.082 S	4.082	2.230
PBR	18,20 nk66	-2,2	37	673 K		
PEKPOL	20,40	+4,6	327	781 S	781	
PETROBANK	13,50 ns72	+2,3	434	13.799 S	100	
POLFKUTNO	125,00 ns79	+8,7	706	2.514 S		
POLIFARBC	17,60 nk69	-5,4	1.333	3.523 K	750	
POLIFARBW	17,20 ns91	0,0	735	45.548 S		
POLISA	7,00 ns70	+0,7	40	6.065 S		
PPABANK	17,40	+1,8	391	179 K	179	1.404
PROCHEM	8,00	+6,7	1.252			5.220
PROCHNIK	9,60	+5,5	653			7.350
RAFAKO	16,90	+1,2	224	514 S	514	2.400
RELPOL	62,00	+3,3	392			1.150
REMAK	6,80 nk91	+4,6	887	58.918 K	500	
ROLIMPEX	20,20	+1,0	2.432	5.257 S	5.257	350
SANOK	55,00 nk44	+3,8	3.031	7.868 K	447	
SOKOŁÓW	5,00 nk98	-2,0	508	557.547 K		
STALEXP	35,90 ns78	+2,6	3.835	100.043 S	650	
STOMIL	41,00	+3,8	1.353	899 K	899	61
SWARZĘDZ	9,30	+1,6	472	1.036 K	1.036	2.981
TONSIL	14,00 nk70	+1,4	347	7.085 K	1	
UNIVERSAL	10,20 nk16	0,0	3.971	43.110 K	33.918	
VISTULA	9,35	+2,2	673			1.676
WARTA	51,50	+1,0	419	560 S	560	
WBK	24,00	+2,1	4.967	23.092 S	23.092	22.876
WĘDEL	150,00	+2,0	1.252	395 S	395	687
WÓLCZANKA	18,60	+3,9	160	973 K	911	
ZASADA	5,95	+0,8	243			4.748
ŻYWIEC	169,00	-3,4	3.143			4.674
RAZEM			130.466		562.301	279.111
WIG	16.510,9	2,5				
WIG20	1.677,9	2,4				
RYNEK RÓWNOLEGŁY						
AMERBANK	20,70	0,0	83	366 K	366	623
ARIEL	12,70	-1,6	1.458			15.009
BETONSTAL	43,00	+2,6	255	155 K	155	1.660
G CHEMISKÓR	34,50	+4,9	1.578			12.098
DOMPLAST	49,80	+4,8	1.498	5.799 S	5.799	
DROSED	61,00	-1,6	406	157 K	157	99
ECHO	65,00 nk85	+1,6	149	1.000 K		
EFEKT	14,60	+1,4	233	1.811 S	1.811	
JUTRZENKA	58,00 nk94	+0,9	223	5.539 K	102	
KOMPAP	38,00 ns80	+5,6	1.308	6.643 S	10	
KRAKCHEM	4,95	+1,0	579	25.027 S	25.027	5.474
LUBAWA	24,00	+6,7	915			1.250
ŁDASA	11,30	+9,7	2.164			2.170
OCEAN	3,30	+1,5	213			11.537
PLI	12,00 nk48	+2,6	1.333	16.963 K	1.910	
PPWK	24,20	+0,8	275			205
RAZEM			12.671		35.337	50.125
WIRR	2.794,9	2,0				
RYNEK NFI						
PŚU	148,00	+3,5	15.456	5.318 K	5.318	1.280

Przemysł Mięsny Białystok

PMB ® BIAŁYSTOK

UWAGA od 1 lutego

NIŻSZE CENY wędlin

kiełbasa kresowa	~~8,49 zł~~	7,90 zł
kiełbasa toruńska	~~10,35 zł~~	9,99 zł
kiełbasa wigierska	~~7,93 zł~~	7,65 zł
kiełbasa wileńska	~~8,78 zł~~	8,50 zł
kiełbasa zwyczajna	~~8,85 zł~~	8,55 zł

Smakosze kupują tylko u nas!

19463

OBWIESZCZENIE

Komornik II rewiru Sądu Rejonowego w Bielsku Podlaskim zawiadamia na podstawie art. 953 kpc w związku z art. 955 kpc, że w dniu 3 marca 1997 r. o godz. 12.00 w Wydziale Cywilnym Sądu Rejonowego w Bielsku Podlaskim przy ul. 3 Maja 7, sala 16, odbędzie się:

PIERWSZA LICYTACJA

nieruchomości położonej w miejscowości **wieś Dubiny, gm. Hajnówka, stanowiącej własność dłużnika ZIĘCINA Edward i Danuta zam. 17-211 DUBINY wieś Lipiny 96** posiadająca założoną księgę wieczystą **w Wydziale Ksiąg Wieczystych Sądu Rejonowego w Bielsku Podlaskim nr KW 35138 i nr KW 41181.**

- 1. Nieruchomość działka nr 631/7 o pow. 08565 ha zabudowana blaszak o konstrukcji stalowej, powierzchnia zabudowy 1170 mkw., oszacowana jest na kwotę: 28.800,00 zł. Cena wywoławcza w powyższej licytacji wynosi: trzy czwarte wartości oszacowania tj. kwotę 21.600,00 zł. Przystępujący do licytacji zobowiązany jest złożyć rękojmię w wysokości 10% ceny oszacowania nieruchomości kwota 2.880,00 zł.
- 2. Nieruchomość działka nr 631/4 o pow. 1 ha zabudowana: budynek produkcyjno-socjalny o powierzchni użytkowej 816,4 mkw., budynek magazynowo-socjalny o powierzchni użytkowej 141,3 mkw., budynek garażowy o powierzchni użytkowej 106,4 mkw., ogrodzenie, zbiornik na ścieki. Działka nr 631/6, o pow. 00826 ha, ze stacją transformatorową z liniami, zostanie sprzedana łącznie z działką nr 631/4 jako całość. Działka nr 631/4 i działka nr 631/6 oszacowana jest na kwotę 181.300,00 zł. Cena wywoławcza w pierwszej licytacji wynosi: trzy czwarte wartości oszacowania tj. kwotę 135.975,00 zł.

Przystępujący do licytacji zobowiązany jest złożyć rękojmię w wysokości 10% ceny oszacowania nieruchomości tj. kwotę 18.130,00 zł najpóźniej do momentu rozpoczęcia licytacji w gotówce lub w postaci książeczki oszczędnościowej banków upoważnionych według prawa bankowego do jej wystawienia, zaopatrzonej w upoważnienie właściciela do wypłaty całego wkładu stosownie do prawomocnego postanowienia Sądu.

Nieruchomość tę można oglądać codziennie od dnia wywieszenia niniejszego obwieszczenia, zaś elaborat szacunkowy tej nieruchomości znajduje się do wglądu w biurze komornika.

Prawa osób trzecich nie będą przeszkodą do przeprowadzenia licytacji i przysądzenia na własność na rzecz nabywcy bez zastrzeżeń, jeśli osoby te przed rozpoczęciem licytacji nie złożą dowodu, że wniosły powództwo o zwolnienie spod egzekucji tej nieruchomości lub innych przedmiotów razem z nią zajętych.

Użytkowanie służebności i praw użytkownika, jeśli nie są ujawnione w księdze wieczystej i nie zostaną zgłoszone najpóźniej na trzy dni przed rozpoczęciem licytacji, nie będą uwzględniane w dalszym toku egzekucji i wygasną z chwilą upawomocnienia się postanowienia o przysądzaniu własności.

(1000021)

Zarząd Gminy Czyże

17–207 Czyże, tel. 135–31

ogłasza publiczny ustny przetarg nieograniczony na sprzedaż:

□ – autobusu jelcz 080, nr rej. BKA 427G, rok produkcji 1983, po naprawie głównej silnika w 1994 roku, cena wywoławcza 29.925 zł.

Przetarg odbędzie się w dniu 14.02.97 r. o godz. 10.00 w siedzibie gminy. Warunkiem przystąpienia do przetargu jest wpłacenie wadium w wysokości 10% ceny wywoławczej w kasie urzędu w dniu przetargu do godz. 9.00. Samochód można oglądać w dniach 10–13.02.97 r. w godz. 8.00 – 14.00 na placu Szkoły Podstawowej w Czyżach.

W przypadku wygrania przetargu i nieprzystąpienia do zawarcia umowy kupna-sprzedaży, wygrywający traci wadium na rzecz sprzedającego.

Zastrzega się prawo odstąpienia od przetargu lub jego unieważnienia bez podania przyczyn.

(19421)

Urząd Skarbowy w Zambrowie

podaje do publicznej wiadomości, że w dniu 11 lutego o godzinie 11.00 w lokalu Urzędu Skarbowego w Zambrowie przy ul. Fabrycznej 3, pokój 6A

odbędzie się sprzedaż w drodze licytacji samochodu volkswagen passat – 1.6D, rok prod. 1982, którego przepadek na rzecz Skarbu Państwa został orzeczony przez Sąd Rejonowy w Zambrowie. Ostatnim właścicielem samochodu był obywatel białoruski, w związku z czym był on w Polsce rejestrowany.

Wartość szacunkowa samochodu – 5100 zł.

Cena wywoławcza wynosi 3/4 wartości szacunkowej.

Ww. samochód można oglądać w dniu licytacji na parkingu Komendy Rejonowej Policji w Zambrowie w godzinach od 8.00 do 10.45.

Uczestnicy licytacji winni wpłacić wadium w wysokości 10% ceny szacunkowej przed rozpoczęciem przetargu pracownikowi Urzędu Skarbowego.

Urząd Skarbowy nie ponosi odpowiedzialności za wady ukryte i stan techniczny samochodu oraz zastrzega sobie prawo do unieważnienia licytacji bez podania przyczyn.

W przypadku gdy licytacja w pierwszym terminie nie dojdzie do skutku, samochód zostanie sprzedany w drugim terminie licytacji, która odbędzie się w dniu 18 lutego 1997 r. o godzinie 10.00. Cena wywoławcza w tym terminie wyniesie 1/2 wartości szacunkowej.

(19391)

Olsztyńskie Zakłady Drobiarskie indykpol ® s.a.

rozpoczynają

kontraktację gęsi rzeźnych na 1997 rok

Informacji na temat zasad współpracy udziela:
Dział Kontraktacji OZD
ul. Jesienna 3
10-370 Olsztyn
tel. (089) 526 22 38
lub 526 22 31
oraz zakłady wylęgowe
ZWD Mrągowo
ul. Szkolna 2
tel. (08984) 37 71
ZWD Lidzbark Warmiński
ul. Bartoszycka 18
tel. (08983) 28 62

Serdecznie zapraszamy do współpracy

19424

ROK ZAŁOŻENIA 1988
budosan
BIAŁYSTOK
TEL/FAX (085) 449-595



Buduj z nami, najlepszymi fachowcami

19397

BUDOWA I SPRZEDAŻ MIESZKAŃ
Informacje: w siedzibie firmy, ul. Pułaskiego 45/1, tel. 44-95-95

STOLBUD SOKÓŁKA S.A.
P.H.U. SA&SZA S.C.
Jedyne w swoim rodzaju
drewniane okna i drzwi
z amerykańskiej płyty profilowanej
• jednoramowe • trzyszybowe • energooszczędne •
• drewno klejone warstwowo • okucia standard i obwiedniowe •
Ceny niższe od cen producenta. Korzystne rabaty dla odbiorców hurtowych.
Białystok • hurtownia nr 2 • ul. Plażowa 2 • tel. 412-003, 412-053

19432

Wyższa Szkoła Zarządzania i Przedsiębiorczości
im. Bogdana Jańskiego
w Łomży
prowadzi nabór
do 15 lutego 1997 r.
na studia zaoczne
- zarządzanie i marketing
bez egzaminów wstępnych.
- U nas taniej -

19293

Informacje: sekretariat w Łomży, al. Legionów 9, tel. (086) 16-50-19, godz. 8.00-16.00

PW Elkop-B Sp z o.o.
oferuje
STOLARKĘ OKIENNĄ Z PCV
okna typowe w systemie
panorama w ciągłej sprzedaży
- parapety z marmuru syntetycznego i PCV
- drzwi zewnętrzne i wewnętrzne Porta
- drzwi antywłamaniowe Witex Super-Lock
- rolety antywłamaniowe
18189
15-727 Białystok, ul. Hetmańska 40,
tel. 510-126 w. 307

DOM i WNĘTRZE
tygodniowy dodatek Gazety Współczesnej

PHU "HYDROG" OFERUJE
części do maszyn budowlanych
elementy hydrauliki siłowej
regeneracja elementów hydrauliki
naprawa maszyn budowlanych
montaż i serwis żurawi HIAB
15-620 Białystok
ul. Elewatorska 29
tel./fax (085) 510-223
18871a

Ekologiczne ściany

Oddychanie muru

To z jakiego materiału i w jaki sposób wykonane są ściany w naszym mieszkaniu wpływa w dużym stopniu na panującą w nim wilgotność.

Często goszcząc w obcym mieszkaniu zauważamy, że tam zawsze jest duszno lub oddycha się z trudem. Ogólnie rzecz ujmując, jakość powietrza pozostawia wiele do życzenia. Przyczyną takiego stanu rzeczy jest najczęściej zbyt duża wilgotność powietrza. Niewygodnie jest przebywać w pomieszczeniach zbyt suchych.

Optymalna wilgotność powietrza dla człowieka powinna wynosić ok. 60 do 70 procent. Wszystkie wartości poniżej lub powyżej tej średniej są dla ludzi męczące. W takich sytuacjach wietrzenie pomieszczenia i otwieranie okna na stałe jest wyjściem tymczasowym i niepełnym. Ratunkiem może być ułożenie na ścianach substancji, które potrafią pochłaniać wodę lub ją oddawać – w zależności od potrzeby chwili.

Do roli dyfuzorów, bo tak nazywają się te okładziny ścienne, doskonale nadają się prawie wszystkie materiały naturalne, które możemy pokryć specjalnymi farbami – takimi, które nie zakryją porów. Można tu wymienić np. drewno, materiały drewnopochodne, włókna naturalne (celulozowe, kokosowe, z siana i słomy). Przy stosowaniu materiałów naturalnych dodatkowo oszczędzamy energię bowiem przy odpowiedniej wilgotności powietrza i ciepłych ścianach ludzie odczuwają temperatury niższe jako przyjemne.

Jeżeli wprowadzamy się do nowego mieszkania, wtedy nie ma problemu. Rzadko jest ono wykończone. Inaczej, jeśli mamy do czynienia z mieszkaniem już używanym – wtedy należy oczyścić ściany z tapet, tynku, aż do nagiej ściany. Jako tynki wewnętrzne najlepiej sprawdzają się tynki wapienne, cementowe lub gliniane. Obszary ściany narażonej na rozpryskującą wodę pokrywamy tynkiem hydratyzowanym. Jako ocieplenie zamiast wełny szklanej i styropianu, które nie przepuszczają powietrza, lepiej zastosować miękkie płyty z pilśni lub płyty gipsowo-kartonowe.

Izolacje wewnętrzne układamy bezpośrednio na ścianie. Oba rodzaje wcześniej wymienionych płyt możemy malować, zaś szczeliny między nimi zapychamy włóknem celulozowym.

W przypadku, gdy decydujemy się na położenie tynku wewnątrz pomieszczenia musimy zastosować taką mieszankę, która przy zachowaniu swoich właściwości mechanicznych będzie mogła pochłaniać wilgoć z powietrza. Warstwa tynku z jednej strony ma nie dopuszczać do powstawania nadmiaru wilgoci od ściany zewnętrznej – z drugiej wpływać na jej cyrkulację w pomieszczeniu. Takie warunki spełnia np. tynk celulozowo-kazeinowy.

Podobnymi kryteriami należy kierować się podczas kładzenia tapet i malowania.

BK

Naturalne wykładziny podłogowe

Z pomocą dla alergików

Coraz częściej borykamy się z różnego typu alergiami. Aby się od nich opędzić, podczas urządzania mieszkania należy się kierować zasadą: tak wiele materiałów naturalnych jak to tylko możliwe i jak najmniej tworzyw sztucznych. Na naszym rynku dopiero pojawiają się naturalne wykładziny, ale jest to alternatywa dla alergików.

Najbardziej popularnymi pokryciami podłóg nieszkodliwymi dla zdrowia są te wykonane z korka, włókna sizalowego, kokosowego lub linoleum. Innymi wspólnymi cechami tych tworzyw oprócz ekologii jest wysoka elastyka, dobra izolacyjność termiczna i akustyczna. Poza tym są one antystatyczne, antybakteryjne, odporne na ścieranie i łatwe do czyszczenia.

KOREK POD STOPAMI

Wykładzina korkowa produkowana jest z kory dębu korkowego. Jest ona najczęściej sprzedawana w postaci płyt pokrytych fornirem korkowym. Zaletą tego produktu jest jego miękkość (dzięki zawartym we wnętrzu wykładziny poduszkom powietrznym). Poza tym korek jest bardzo dobrym izolatorem ciepła i dźwięku. Do tego wygląda niezwykle estetycznie. Mając podłogę pokrytą korkiem, nigdy nie spotkamy się z lekkimi wyładowaniami elektrycznymi – on po prostu się nieelektryzuje.

Sama wykładzina korkowa jest łatwa w pielęgnacji, gdyż jej powierzchnia jest pokryta woskiem, olejem lub lakierem nie zawierającym rozpuszczalników.

LECIWE LINOLEUM

Linoleum zna każdy. Zaczęto je produkować przed ponad 100 laty. Jest to mieszanina surowców naturalnych (olej lniany, żywice, mączka korkowa, wapienna oraz pigmenty barwników). Linoleum jest układane na warstwie tkaniny jutowej. Niestety, w latach 60. zostało ono wyparte przez płytki PCV, jednak obecnie przeżywa renesans.

Linoleum naturalne jest obecnie dostępne w postaci płytek lub jako duże płaty wykładziny. Wykładzina ta polecana jest przede wszystkim do kuchni, przedpokoju oraz pokoju dziecinnego. Bardzo ważną cechą tego rodzaju wykładzin jest to, iż zalicza się je do materiałów trudno palnych. Linoleum jest też odporne w znacznym stopniu na środki chemiczne (kwasy, oleje, tłuszcze). Łatwo również je dezynfekować. Jedyną wadą linoleum jest to, że nie najlepiej znosi nadmiar wilgoci, pęcznieje, traci oryginalną formę.

Wykładzinę z linoleum należy przymocowywać na stałe do podłoża, zwracając uwagę, aby pod nią nie wpadł jakiś nawet mały twardy okruszek, gdyż w tym miejscu wykładzina łatwo się odkształci, a z czasem powstanie dziura w tym miejscu.

EGZOTYCZNY SIZAL

Alternatywą dla dwóch poprzednich wykładzin są te wykonane z włókna sizalowego. Otrzymuje się je z liści agawy. Włókna sizalowe są bardzo mocne, sprężyste i gładkie. Z ich farbowaniem nie ma najmniejszego problemu. Jednak w sklepie mamy już wcześniej ufarbowane materiały. Wykładzina od spodu jest pokryta specjalnym materiałem, który ma za zadanie utrzymać niezmienne rozmiary materii. Cechą podstawową sizalowej wykładziny jest przede wszystkim jej odporność na uszkodzenia mechaniczne. Bardzo dobrze więc nadaje się do pomieszczeń w biurach, gdzie jest duża ilość często przesuwanych mebli na kółkach (nie zostawiają one żadnych śladów na sizalu). Jednak coraz częściej jest ona stosowana również w domach – przede wszystkim dlatego, że nadaje pomieszczeniom egzotyczny charakter. Dużą zaletą sizalu jest to, że można go kłaść nawet w pomieszczeniach wyposażonych w ogrzewanie podłogowe. Jedynie woda jest wrogiem tego rodzaju wykładzin – zbyt duża wilgotność może spowodować marszczenie się włókien.

SZORSTKI KOKOS

Włókno kokosowe jest pozyskiwane z wierzchniej części skorupy orzecha kokosowego. Z nich właśnie robione są wykładziny. Włókna są bardzo twarde, co ma wpływ na cechy wykładzin. Są one szorstkie i twarde, jednak zachowują dużą elastyczność. Podobnie jak sizal, kokos boi się jedynie wilgoci, zaś na gnicie, o dziwo, jest bardzo odporny. Wykonane z włókien materiały są w dwóch kolorach: naturalnym, ciemnym i jasnym tzw. bielonym. Za to można zażyczyć sobie jeden z kilkunastu wzorów.

CZY EKOLOGICZNA JEST BEZ WAD?

Największą wadą wszystkich wykładzin ekologicznych jest ich wysoka cena. Koszt metra kwadratowego zaczyna się najczęściej od 100–150 zł i nie każdego stać na taki zakup. Poza tym wybór w każdej z rodzajów wykładzin nie jest największy i aby kupić coś odbiegającego wzorem od codziennych dostaw, trzeba się sporo naszukać.

BK

Nowości wydawnicze

Budować z książki

Na rynku wydawniczym ukazały się właśnie dwa tomy nowej książki poświęconej budownictwu. „Podręcznik projektanta i inwestora '97" możemy polecić wszystkim, którzy razem z wiosną zaczną budować dom.

W książce znajdują się aktualne adresy i telefony ponad tysiąca firm budowlanych oraz producentów materiałów budowlanych i elementów wyposażenia wnętrz. Do wydania dołączone zostały również kupony i karty rabatowe, udzielające kilkuprocentowych zniżek.

Oprócz indeksu firm, podręcznik zawiera podstawowe przepisy i normy budowlane (w tym prawo budowlane). Całość uzupełnia spis targów budowlanych w całym kraju.

Książki nie można, niestety, nabyć w księgarniach. Rozprowadzają ją oddziały stołecznego wydawnictwa ABW (Architektura, Budownictwo, Wnętrza) w całym kraju – również w Białymstoku.

BK



Zimą na budowie

Rys. D. Grozdew

Do gazu tylko specjalista

Sam nie przestawiaj

Kuchenkę gazową może podłączyć jedynie specjalista z odpowiednimi uprawnieniami, wydanymi przez zakłady gazownicze. Jest to bardzo ważne, ponieważ w przypadku, gdy kuchenkę podłączyła osoba nieupoważniona, gwarancja traci ważność.

Samemu nie wolno dokonywać jakichkolwiek przeróbek związanych z instalacją gazową – np. przenosić licznika, przestawiać (absolutnie nie w pobliże) urządzeń elektrycznych. Trzeba też pamiętać urządzając kuchnię, że do rur i zaworu gazowego musi być swobodny dostęp.

Raz w roku specjalista z administracji lub gazowni powinien dokonać przeglądu przyłączy, a przy okazji sprawdzić stan techniczny kuchni. Gaz może się ulatniać najczęściej na złączach. Tę awarię jesteśmy w stanie wykryć sami. Oprócz zapachu charakterystycznego dla gazu, złącze posmarowane mydlinami „robi bańki".

Powyższe odnosi się także do butli gazowych. Podłączanie i przeglądy dotyczą też kuchenek gazowych.

BK

OFERTA SPECJALNA!!!
ARTYKUŁY BUDOWLANE
SALON ARTYKUŁÓW BUDOWLANYCH
Acer
Białystok, ul. 1 Armii WP 5
ZAMÓWIENIA NA TELEFON
539 848
PRZY ZAMÓWIENIACH POWYŻEJ 1000 zł BEZPŁATNY DOWÓZ NA TERENIE MIASTA
ARTYKUŁY BUDOWLANE



to się u nas wydarzyło...

Systemy antywłamaniowe na seminarium Forum Budownictwa

Telewizja też broni

Obecnie większość inwestorów za oczywisty uważa fakt, że nowo budowane obiekty (zależnie od przeznaczenia) powinny mieć mocne drzwi, dobre zamki, system alarmowy i telewizję przemysłową. Producenci i dystrybutorzy występujący podczas styczniowego seminarium na Politechnice Białostockiej starali się udowodnić, że zapewnienie bezpieczeństwa w domu, firmie czy innym kompleksie budynków jest tak potrzebne, jak sprawna instalacja elektryczna czy ekonomiczne ogrzewanie.

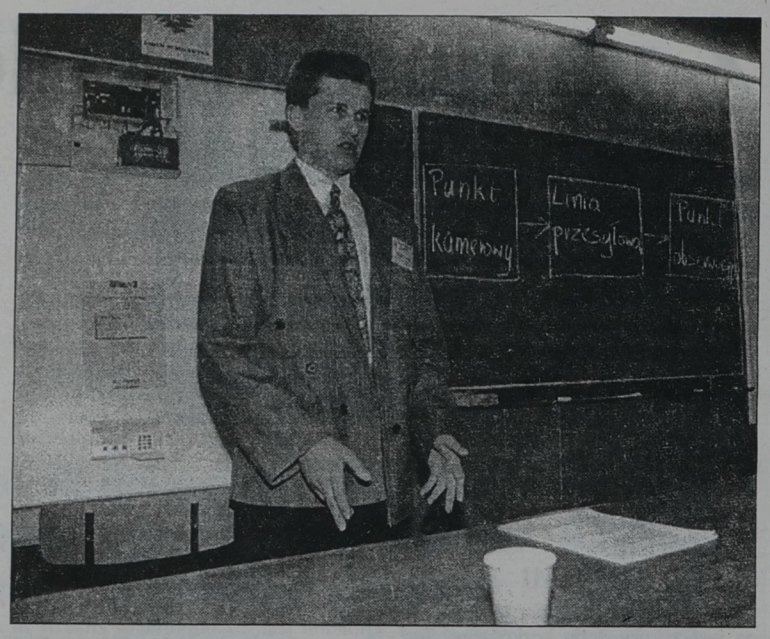

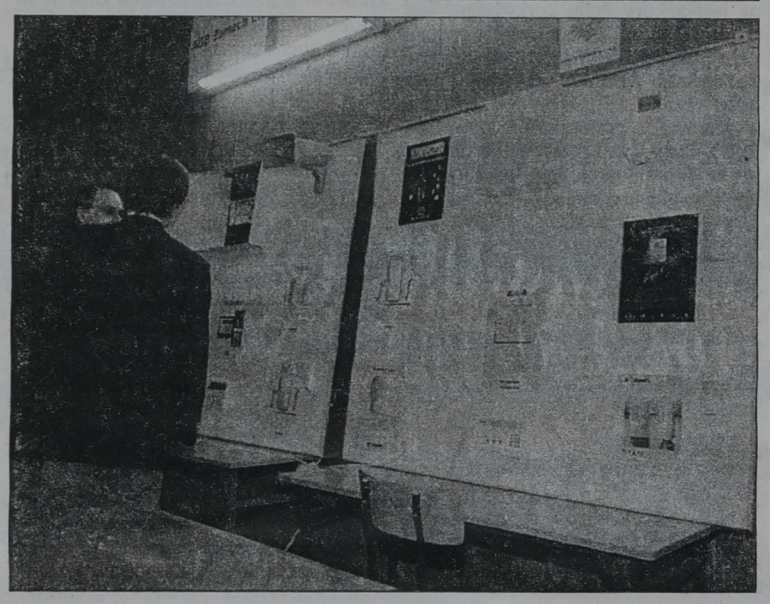

Prezentacje systemów ochrony mienia i zabezpieczeń na seminarium Forum Budownictwa

Uczestników pierwszego w tym roku kalendarzowym spotkania powitał w progach uczelni prof. Czesław Miedziałowski, dyrektor Wydziału Budownictwa i Inżynierii Środowiska. Podczas czterogodzinnego seminarium przedstawiciele białostockich firm omówili systemy antywłamaniowe. Mówili o sposobach mechanicznego zabezpieczenia domów i mieszkań, rodzajach systemów alarmowych oraz sposobach automatycznego przekazywania informacji, o napadzie i włamaniu, do służb ochrony.

ZAMKI Z ANGRY

Białostocka firma Angra specjalizuje się w dziedzinie mechanicznych zabezpieczeń drzwi. Na rynku dostępnych jest kilkanaście zamków nakładanych z atestami.

– Za nie otwarty do tej pory uważa się zamek Optimus – mówił Tadeusz Majka z firmy Angra. **– Jest on jednak polecany do drzwi ciężkich, ze względu na swoje duże rozmiary.**

Spośród zamków wpuszczanych tylko dwa w Polsce mają atest. Przedstawiciel firmy Angra szczególny nacisk położył na – raczkujący jeszcze u nas temat – system Maser Key. Rozwiązanie to preferuje jeden klucz zamiast całego ciężkiego ich pęku. System ten, nazywany inaczej zamkiem centralnym, polecany jest szczególnie do budynków, gdzie są wspólne pomieszczenia np. w bloku. Zasada funkcjonowania systemu jest skomplikowana. Każde mieszkanie ma oddzielny klucz i nikt nie otworzy swoim kluczem drzwi sąsiada. Ale indywidualnym kluczem każdego lokatora można jednocześnie otworzyć i zamknąć wszystkie drzwi do pomieszczeń wspólnych, tj. piwnic, klatek schodowych, pralni, zsypu itp. Administracji powierza się klucz pasujący np. tylko do pomieszczeń gospodarczych i drzwi wejściowych.

System posiada wiele możliwości rozbudowy. Może być stosowany w hotelach, szpitalach i firmach. Daje on możliwość wykonania klucza, który otwiera w danej instytucji wszystkie drzwi i powierza się go np. straży pożarnej.

ALARM Z CORALA

O tym, że najtańszy alarm możemy mieć myśląc o nim już na etapie projektowania domu, przekonywał Waldemar Perkowski z białostockiej firmy Coral.

Systemy alarmowe możemy podzielić na trzy grupy w zależności od sposobu sygnalizacji niebezpieczeństwa: sygnalizacja optyczno-akustyczna, wysyłanie telefoniczne oraz powiadamianie służb ochrony. Każdy z systemów składa się z centrali, czujek, automatycznej transmisji alarmu, zasilacza awaryjnego i ewentualnie urządzenia antynapadowego, tzw. cichego alarmu. Alarm nie jest 100-proc. gwarancją, że ktoś nas nie okradnie, ale tego nie daje żaden z systemów ani nawet sama obecność w domu. Zamontowany alarm zazwyczaj odstrasza złodziei, którzy działają spontanicznie (złodzieje wolą wybrać się gdzie indziej, bo ten dom wygląda groźnie). Włamywaczy specjalistów alarm w dużym domu może nawet przyciągać, ponieważ takie zabezpieczenie wskazuje na to, iż właściciel czegoś strzeże.

DOMOCHRON CHRONI DOM

Firma ta świadczy usługi od najprostszych systemów alarmowych po najbardziej skomplikowane systemy monitorowane przez telewizję, komputery i służby ochrony.

Telewizja przemysłowa daje możliwość obserwacji chronionego obszaru z jednego miejsca oraz obejrzenia zajścia włamania i napadu, rozpoznania włamywaczy przez obróbkę cyfrową obrazu kamery. Istnieje też możliwość odstraszania włamywaczy poprzez połączenia z systemami antywłamaniowymi i systemem kontroli dostępu.

Kontrola dostępu polega na możliwości kontroli terenu bądź pomieszczeń. Takie pomieszczenia znajdują się w każdej firmie. Zazwyczaj ograniczony dostęp do nich sprowadza się do zamka i klucza, lecz taki nie zawsze daje pełną skuteczność. Skutecznym rozwiązaniem jest zainstalowanie systemu sterowania dostępem, wykorzystując zamki sterowane elektronicznie. Każdego wejścia chronią drzwi oraz różnego rodzaju urządzenia do identyfikacji osób.

BARBARA KLEM
Fot. Iza Wysocki

METALKOMPLEX - Krupniki 20 k. Białegostoku
tel. (085) 612-466, lub Punkt Sprzedaży
Czyżew, ul. Słoneczna 2, tel. 322
Poleca:
Blachy ocynkowane lub ocynkowane lakierowane, gładkie, falowane, trapezowane, w różnych kolorach.
Panel fasadowy "Jan" z docieplaniem w różnych kolorach.
Falowanie lub trapezowanie blach do 2,5 m.b. dł.
Rynny, rury spustowe, uchwyty do rynien i rur, kolanka, końcówki rynien.
Podkładki do papy i eternitu
Tyczki do pomidorów lub innych roślin pnących.
1000012
PONADTO wykonujemy krycie dachów i elewacji z blach
ZAPEWNIAMY: - wszystkie materiały własne - dobrych fachowców - niskie ceny
ZAPRASZAMY

TOWAR SEZONU
nagrzewnice
gazowe
elektryczne
olejowe
15-111 Białystok,
al. 1000-lecia P.P. 4
tel. (0-85) 538 529
palisander

centrum techniki sanitarnej
zawory termostatyczne
• DANFOSS
• OVENTROP
• Jan-K
• MERA PNEFAL
• HERZ • HONEYWELL
Projektowanie, dostawa, montaż
podzielniki techem kosztów
• podzielniki wyparkowe i elektroniczne
• system rozliczania energii cieplnej
• montaż
MARK-BUD centrum techniki sanitarnej
HURTOWNIA – Białystok · ul. Młynowa 21
tel. 422-007, 426-631 godz. 7-18, sob. 8-14
1000003

centrum techniki sanitarnej
grzejniki DeLonghi instal projekt ENIX VASCO
• łazienkowe
• stalowe
• aluminiowe
• konwektorowe
pompy EBARA
• głębinowe
• hydroforowe
• do ścieków
• do wody zanieczyszczonej
MARK-BUD centrum techniki sanitarnej
HURTOWNIA – Białystok · ul. Młynowa 21
tel. 422-007, 426-631 godz. 7-18, sob. 8-14
1000004

PORTA
"DOR-RYN" s.c.
DEALER
OFERUJE PAŃSTWU DRZWI TŁOCZONE I LAMINOWANE ORAZ SKRZYDŁA DO METALOWYCH FUTRYN
19326
15-459 Białystok, ul. Częstochowska 14/2, tel. (085) 524-328, 524-486

NOMOGLAV Sp. z o.o.
Białystok, ul. Plażowa 17,
✔ PUSTAK SZKLANY
✔ SZKŁO FLOAT, inne
✔ LUSTRA
● produkcja: Czechy, Belgia
● certyfikat jakości
● hurt i detal
18245
tel./fax (085) 414-359, 433-924

§ OKRĘGOWA RADA ADWOKACKA W BIAŁYMSTOKU

informuje, iż adwokaci wykonujący zawód w Kancelariach Adwokackich i Zespołach Adwokackich występują przed wszystkimi sądami i świadczą usługi ze wszystkich dziedzin prawa na terenie całej Polski, a mianowicie:

● prawa karnego ● prawa karno-administracyjnego ● prawa cywilnego ● prawa rodzinnego i opiekuńczego (m.in. adopcji i przysposobienia) ● prawa dewizowego ● prawa bankowego ● prawa karno-skarbowego ● prawa spadkowego ● prawa gospodarczego ● prawa administracyjnego (w postępowaniu przed wszystkimi urzędami i Naczelnym Sądem Administracyjnym) ● prawa handlowego ● prawa podatkowego ● prawa finansowego ● prawa spółdzielczego ● obsługi podmiotów gospodarczych (m.in. zakładanie i prowadzenie spółek, wydawanie pisemnych opinii prawnych).

Adwokaci prowadzący Kancelarie Adwokackie i pracujący w Zespołach Adwokackich są specjalistami z tych dziedzin prawa i zapewniają wysoko kwalifikowaną pomoc prawną.

Adwokaci zobowiązani są do zachowania tajemnicy zawodowej zagwarantowanej w art. 6 Ustawy z dn. 26 maja 1982 r. Prawo o adwokaturze. Dz. U. z dn. 7.06.1980 nr 16, poz. 124, który brzmi: „adwokat obowiązany jest zachować w tajemnicy wszystko, o czym dowiedział się w związku z udzielaniem pomocy prawnej".

Ponadto na podstawie art. 7 tejże ustawy „adwokat podczas i w związku z wykonywaniem obowiązków zawodowych korzysta z ochrony prawnej podobnie jak sędzia i prokurator".

Honoraria ustalane są na podstawie taksy adwokackiej Ministra Sprawiedliwości.

WOJEWÓDZTWO BIAŁOSTOCKIE

1. adw. **Andrzejewski Janusz** ..... Kanc. Indywid. 15-089 Białystok, ul. Kilińskiego 13, tel. 322-354
2. adw. **Artemowicz Andrzej** ..... Kanc. Indywid. 15-827 Białystok, ul. Wiatrakowa 9/1 m. 3, tel. 520-384
3. adw. **Baszkiewicz Józef** ..... Kanc. Indywid.15-099 Białystok, ul. Legionowa 14/16 p. 106, tel. 416-260
4. adw. **Bednarek Elżbieta Maria** ..... Kanc. Indywid. 15-097 Białystok, ul. M. C. Skłodowskiej 2 p. 205, tel. 443-123
5. adw. **Białobrzewska Marzenna** ..... Kanc. Indywid. 15-281 Białystok, ul. Legionowa 9/1 lok. 10, tel. 421-562
6. adw. **Bielawiec Maria** ..... Kanc. Indywid. 15-281 Białystok, ul. Legionowa 9/1 p. 25, tel. 441-099
7. adw. **Boćkowski Marek** ..... Kanc. Indywid. 17-100 Bielsk Podlaski, ul. Mickiewicza 50/54
8. adw. **Bondyra Michał** ..... Kanc. Indywid. 15-099 Białystok, ul. Legionowa 6/13, tel. 415-700
9. adw. **Chojnowski Jan** ..... Kanc. Indywid. 15-281 Białystok, ul. Legionowa 9/1 p. 25, tel. 441–099
10. adw. **Cieślukowska-Romejko Alicja** ..... Kanc. Indywid. 17-100 Bielsk Podlaski, ul. Sienkiewicza 9a/12, tel.30-21-69
11. adw. **Daniszewska-Dek Zofia** ..... Kanc. Indywid. 15-888 Białystok, ul. K. S. Wyszyńskiego 6a lok. 9, tel. 428-377
12. adw. **Daniszewski Bronisław** ..... Kanc. Indywid. 15-717 Białystok, ul. Reymonta 24, tel. 512-612
13. adw. **Dek Jerzy** ..... Kanc. Indywid. 15-888 Białystok, ul. K. S. Wyszyńskiego 6a lok. 9, tel. 428-377
14. adw. **Foryś-Sochal Barbara** ..... Z. A. nr 2, 15-424 Białystok, ul. Lipowa 23, tel. 425-187
15. adw. **Gieniusz Elżbieta** ..... Kanc. Indywid. 16-100 Sokółka, Os. Centrum 17, tel. 115-693
16. adw. **Grochowska Bożena** ..... Kanc. Indywid. 15-424 Białystok, ul. Lipowa 29, tel 422-055
17. adw. **Gryszkiewicz Krystyna** ..... Kanc. Indywid. 17-100 Bielsk Podlaski, ul. Sienkiewicza 9a/12, tel. 302-169
18. adw. **Gryszkiewicz Maciej** ..... Kanc. Indywid. 17-100 Bielsk Podlaski, ul. Sienkiewicza 9a/12, tel. 302-169
19. adw. **Henschke Anatol** ..... Kanc. Indywid. 15-281 Białystok, ul. Legionowa 9/1 p. 25, tel. 441-099
20. adw. **Horbaczewski Zbigniew** ..... Kanc. Indywid. 15-959 Białystok, ul. Suraska 1, tel. 421-110
21. adw. **Jadeszko-Wysocka Halina** ..... Kanc. Indywid. 16-100 Sokółka, ul. Wróblewskiego 3B, tel. 112-074
22. adw. **Karaczun Krystyna** ..... Z. A. nr 2, 15-424 Białystok, ul. Lipowa 23, tel. 425-187
23. adw. **Karaczun Leon** ..... Kanc. Indywid. 15-424 Białystok, ul. Lipowa 29, tel. 422-055
24. adw. **Kiszkiel Zdzisław** ..... Z. A. nr 2, 15-424 Białystok, ul. Lipowa 23, tel. 425-187
25. adw. **Kołakowski Janusz** ..... Kanc. Indywid. 16-100 Sokółka, ul. Białostocka 55, tel. 114-700
26. adw. **Kołodko Tadeusz** ..... Kanc. Indywid. 15-281 Białystok, ul. Legionowa 9/1 p. 25, tel. 441-099
27. adw. **Kondracki Marian** ..... Z. A. nr 2, 15-424 Białystok, ul. Lipowa 23, tel. 425-187
28. adw. **Korsak Jerzy** ..... Kanc. Indywid. 15-089 Białystok, ul. Kilińskiego 13, tel. 329-435
29. adw. **Kostka Stanisław** ..... Kanc. Indywid. 15-281 Białystok, ul. Legionowa 9/1, p. 25, tel. 441-099
30. adw. **Koziara Alicja** ..... Kanc. Indywid. 15-281 Białystok, ul. Legionowa 14/15 p. 123, tel. 416-065
31. adw. **Koziara Ryszard** ..... Kanc. Indywid. 15-281 Białystok, ul. Legionowa 14/15 p. 123, tel. 416-065
32. adw. **Krakówka Mieczysław** ..... Kanc. Indywid. 15-424 Białystok, ul. Lipowa 29, tel. 422-055
33. adw. **Kula Andrzej** ..... Kanc. Indywid. 15-099 Białystok, ul. Legionowa 14/16 p. 122, tel. 415-819
34. adw. **Lendzion Witold** ..... Kanc. Indywid. 15-424 Białystok, ul. Lipowa 29, tel. 422-055
35. adw. **Malinowska-Wienconek Bożena** ..... Kanc. Indywid. 17-100 Bielsk Podlaski, ul. 3 Maja 6
36. adw. **Malinowski Stanisław** ..... Kanc. Indywid. 17-100 Bielsk Podlaski, ul. Sienkiewicza 9a m. 18
37. adw. **Małyszko Ewa** ..... Z. A. nr 2, 15-424 Białystok, ul. Lipowa 23, tel. 425-187
38. adw. **Małyszko Wojciech** ..... Z. A. nr 2, 15-424 Białystok, ul. Lipowa 23, tel. 425-187
39. adw. **Marcinkiewicz Henryk** ..... Kanc. Indywid. 15-097 Białystok, ul. M. C. Skłodowskiej 2 p. 205, tel. 443-123
40. adw. **Marcinkiewicz Józef** ..... Kanc. Indywid. 17-100 Bielsk Podlaski, ul. Sienkiewicza 9a/12, tel. 30-21-69
41. adw. **Mozolewski Jerzy** ..... Kanc. Indywid. 16-100 Sokółka, ul. Wróblewskiego 3B, tel. 112-074
42. adw. **Nawrocki Ryszard** ..... Kanc. Indywid. 15-959 Białystok, ul. Suraska 1, tel. 421-110
43. adw. **Niemotko Kazimierz W.** ..... Kanc. Indywid. 15-424 Białystok, ul. Lipowa 51 p. 5, tel. 520-471 w. 105
44. adw. **Niemotko Zygmunt** ..... Kanc. Indywid. 16-100 Sokółka, ul. Kolejowa 7
45. adw. **Oksentowicz Jan** ..... Kanc. Indywid. 17-100 Bielsk Podlaski, ul. Sienkiewicza 9a/12, tel. 802-169
46. adw. **Olesiuk Tadeusz** ..... Kanc. Indywid. 15-424 Białystok, ul. Lipowa 29, tel. 422-055
47. adw. **Piceluk Antoni** ..... Kanc. Indywid. 15-281 Białystok, ul. Legionowa 9/1 p. 120, tel. 428-476
48. adw. **Piekutowska Elżbieta** ..... Z. A. nr 2, 15-424 Białystok, ul. Lipowa 23, tel. 425-187
49. adw. **Piekutowski Zygmunt** ..... Kanc. Indywid. 15-424 Białystok, ul. Lipowa 29, tel. 422-055
50. adw. **Piłaszewicz Barbara** ..... Kanc. Indywid. 15-424 Białystok, ul. Lipowa 29, tel. 422-055
51. adw. **Powichrowski Witold** ..... Kanc. Indywid. 15-424 Białystok, ul. Lipowa 19/21 p. 110, tel. 422-113
52. adw. **Puciłowski Wiesław** ..... Kanc. Indywid. 17-100 Bielsk Podlaski, ul. Mickiewicza 50/54
53. adw. **Rosłan Walentyna** ..... Kanc. Indywid. 15-281 Białystok, ul. Legionowa 9/1 p. 25, tel. 441-099
54. adw. **Saplewicz Barbara** ..... Z. A. nr 2, 15-424 Białystok, ul. Lipowa 23, tel. 425-187
55. adw. **Skalimowska Barbara** ..... Kanc. Indywid. 15-421 Białystok, ul. Rynek Kościuszki 17, tel. 424-850
56. adw. **Skalimowski Kazimierz** ..... Kanc. Indywid. 15-421 Białystok, ul. Rynek Kościuszki 17, tel. 424-850
57. adw. **Skalimowski Stanisław** ..... Kanc. Indywid. 16-100 Sokółka, ul. Wróblewskiego 3B, tel. 112-074
58. adw. **Smaczna-Grozdew Maria** ..... Kanc. Indywid. 15-959 Białystok, ul. Suraska 1, tel. 421-110
59. adw. **Stachurski Stanisław** ..... Kanc. Indywid. 15-424 Białystok, ul. Lipowa 29, tel. 422-055
60. adw. **Studziński Mieczysław** ..... Kanc. Indywid. 17-100 Bielsk Podlaski, ul. Sienkiewicza 9a/12, tel. 302-169
61. adw. **Targońska-Siwik Hanna** ..... Z. A. nr 2, 15-424 Białystok, ul. Lipowa 23, tel. 425-187
62. adw. **Targoński Konstanty** ..... Kanc. Indywid. 15-440 Białystok, ul. Malmeda 6/8, tel. 417-064
63. adw. **Wenclik Halina** ..... Kanc. Indywid. 15-352 Białystok, ul. Lipowa 4 lok. 5, tel. 329-158, w. 44, 329-183
64. adw. **Winarski Jerzy** ..... Kanc. Indywid. 17-100 Bielsk Podlaski, ul. Sienkiewicza 9a/12, tel. 302-169
65. adw. **Wysocka Ewa** ..... Kanc. Indywid. 15-959 Białystok, ul. Suraska 1, tel. 421-110
66. adw. **Wyszyński Andrzej** ..... Kanc. Indywid. 17-100 Bielsk Podlaski, ul. Sienkiewicza 9a/12, tel. 302-169
67. adw. **Zabłocki Bronisław** ..... Kanc. Indywid. 15-224 Białystok, ul. Parkowa 6a/42, tel. 415-071
68. adw. **Zdasiuk Irena** ..... Kanc. Indywid. 15-427 Białystok, ul. Lipowa 14 p. 5, tel. 420-706
69. adw. **Zdasiuk Mikołaj** ..... Kanc. Indywid. 15-427 Białystok, ul. Lipowa 14 p. 5, tel. 420-706
70. adw. **Żebrowski Józef** ..... Kanc. Indywid., 17-200 Hajnówka, ul. Armii Krajowej 20/16, tel. 46-15

WOJEWÓDZTWO ŁOMŻYŃSKIE

1. adw. **Anusewicz Adam** ..... Z. A. nr 2, 18-300 Zambrów, ul. Wojska Polskiego 45, tel. 30-66
2. adw. **Anusewicz Anna** ..... Kanc. Indywid. 18-400 Łomża, ul. Dworna 23a, tel. 16-48-26
3. adw. **Baszkiewicz Wojciech** ..... Z. A. nr 1, 18-200 Wysokie Mazowieckie, ul. Ludowa 11, tel. 31-51
4. adw. **Bogucki Józef** ..... Z. A. nr 2, 18-300 Zambrów, ul. Wojska Polskiego 45, tel. 30-66
5. adw. **Borowska Teresa** ..... Kanc. Indywid. 18-200 Wysokie Mazowieckie, ul. Mystkowska 18
6. adw. **Gosk Iwona** ..... Kanc. Indywid. 18-400 Łomża, ul. Dworna 23a, tel. 164-826
7. adw. **Grodzki Wiesław** ..... Z. A. nr 1, 18-200 Wysokie Mazowieckie, ul. Ludowa 11, tel. 31-51
8. adw. **Grodzka Barbara** ..... Z. A. nr 1, 18-200 Wysokie Mazowieckie, ul. Ludowa 11, tel. 31-51
9. adw. **Jastrzębski Stanisław** ..... Kanc. Indywid. 19-200 Grajewo, ul. Piłsudskiego 13, tel. 36-94
10. adw. **Koralewski Marek** ..... Z. A. nr 2, 18-300 Zambrów, ul. Wojska Polskiego 45, tel. 30-66
11. adw. **Kozioł Lech** ..... Kanc. Indywid. 18-400 Łomża, ul. Dworna 23a, tel. 164-826
12. adw. **Kozioł Zofia** ..... Kanc. Indywid. 18-400 Łomża, ul. Dworna 23a, tel.164-826
13. adw. **Kramer Janusz** ..... Kanc. Indywid. 19-200 Grajewo, ul. Piłsudskiego 13, tel. 36-94
14. adw. **Krasowska Ewa** ..... Kanc. Indywid. 18-400 Łomża, ul. Dworna 23a, tel. 164-826
15. adw. **Kubik Krzysztof** ..... Kanc. Indywid. 18-400 Łomża, ul. Sadowa 2, tel. 164-163
16. adw. **Kudrycki Leszek** ..... Z. A. nr 2, 18-300 Zambrów, ul. Wojska Polskiego 45, tel. 30-66
17. adw. **Malinowski Adam** ..... Z. A. nr 2, 18-300 Zambrów, ul. Wojska Polskiego 45, tel. 30-66
18. adw. **Neuman Witold** ..... Kanc. Indywid. 19-200 Grajewo, Os. Południe 2/23, tel. 33-07
19. adw. **Piceluk Waldemar** ..... Z. A. nr 2, 18-300 Zambrów, ul. Wojska Polskiego 45, tel. 30-66
20. adw. **Przybyłek-Stachowiak Hanna** ..... Kanc. Indywid. 18-400 Łomża, ul. Stary Rynek 6, tel. 163-446 w. 13
21. adw. **Skulski Witold** ..... Z. A. nr 2, 18-300 Zambrów, ul. Wojska Polskiego 45, tel. 30-66
22. adw. **Targoński Janusz** ..... Z. A. nr 1, 18-200 Wysokie Mazowieckie, ul. Ludowa 11, tel. 31-51
23. adw. **Wisłocka-Augustyn Grażyna** ..... Z. A. nr 1, 18-100 Wysokie Mazowieckie, ul. Ludowa 11, tel. 31-51
24. adw. **Wołkowicka Halina** ..... Kanc. Indywid. 18-400 Łomża, ul. Dworna 23a, tel. 164-826
25. adw. **Wołkowicki Zdzisław** ..... Kanc. Indywid. 18-400 Łomża, ul. Dworna 23a, tel. 164-826

WOJEWÓDZTWO SUWALSKIE

1. adw. **Bućwiński Józef** ..... Kanc. Indywid. 16-400 Suwałki, ul. Kościuszki 71, tel. 662-174
2. adw. **Buczek Adam** ..... Kanc. Indywid. 16-400 Suwałki, ul. Kościuszki 71, tel. 662-174
3. adw. **Bronowicz Stanisław** ..... Kanc. Indywid. 16-400 Suwałki, ul. Kościuszki 71, 662-174
4. adw. **Gajewski Tadeusz** ..... Kanc. Indywid. 16-400 Suwałki, ul. Kościuszki 40, tel. 663-709
5. adw. **Gałka Janusz** ..... Kanc. Indywid. 16-200 Pisz, ul. Rybacka 6/2, tel. 325-65
6. adw. **Jacewicz Krzysztof** ..... Kanc. Indywid. 16-400 Suwałki, ul. Kościuszki 71, tel. 662-174
7. adw. **Karaczun Janusz** ..... Kanc. Indywid. 19-300 Ełk, ul. Małeckich 3, tel. 103-604
8. adw. **Konieczna Bronisława** ..... Kanc. Indywid. 16-400 Suwałki, ul. Kościuszki 71, tel. 662-174
9. adw. **Korytkowski Lech** ..... Z. A. nr 1, 12-200 Pisz, pl. Daszyńskiego 8, tel. 24-60
10. adw. **Lidawska-Włodzimierska Kamila** ..... Kanc. Indywid. 11-600 Węgorzewo, ul. Chopina 6, tel. 27-87
11. adw. **Makarewicz Jacek** ..... Kanc. Indywid. 16-400 Suwałki, ul. Kościuszki 71, tel. 662-174
12. adw. **Mielech-Kasiukiewicz Krystyna** ..... Kanc. Indywid. 19-300 Ełk, ul. Małeckich 2
13. adw. **Mścichowski Dariusz** ..... Kanc. Indywid. 19-300 Ełk, ul. Małeckich 3, tel. 105-511
14. adw. **Netter Tadeusz** ..... Kanc. Indywid. 16-400 Suwałki, ul. Utrata 4a, tel. 663-164
15. adw. **Nowak Jerzy** ..... Kanc. Indywid. 11-500 Giżycko, ul. Warszawska 29, tel. 25-11
16. adw. **Ożga Wiesław** ..... Kanc. Indywid. 11-500 Giżycko, ul. Warszawska 29, tel. 25-11
17. adw. **Rakowski Stanisław** ..... Kanc. Indywid. 11-500 Giżycko, ul. 3 Maja 20, tel. 28-51
18. adw. **Rychlik Ludwika** ..... Kanc. Indywid. 11-500 Giżycko, ul. Warszawska 29, tel. 25-11
19. adw. **Sadowski Stanisław** ..... Kanc. Indywid. 16-400 Suwałki, ul. Utrata 4a, 663-164
20. adw. **Siemionek Wojciech** ..... Kanc. Indywid. 19-300 Ełk, ul. Małeckich 3, tel. 103-604
21. adw. **Skrzyński Czesław** ..... Kanc. Indywid. 16-300 Augustów, Rynek Zygmunta Augusta 40, tel. 22-61
22. adw. **Smotrycki Marian** ..... Z. A nr 1, 12-200 Pisz, pl. Daszyńskiego 8, tel. 24-60
23. adw. **Strucińska Małgorzata** ..... Kanc. Indywid. 16-400 Suwałki, ul. Utrata 4a, tel. 663-164
24. adw. **Szleszyński Jerzy** ..... Kanc. Indywid. 16-400 Suwałki, ul. Utrata 4a, tel. 663-164
25. adw. **Szyłak Henryk** ..... Kanc. Indywid. 16-300 Augustów, Os. Śródmieście 10/15, tel. 25-65
26. adw. **Świerczyński Czesław** ..... Kanc. Indywid. 11-500 Giżycko, ul. Warszawska 29, tel. 25-11
27. adw. **Truszkowski Mirosław** ..... Kanc. Indywid. 12-200 Pisz, ul. Okopowa 1
28. adw. **Urbaniak Andrzej** ..... Kanc. Indywid. 11-500 Giżycko, pl. Grunwaldzki 1/2, tel. 54-24
29. adw. **Urbaniak Krystyna** ..... Kanc. Indywid. 11-500 Giżycko, pl. Grunwaldzki 1/2, tel. 54-24
30. adw. **Wasilewska Barbara** ..... Kanc. Indywid. 19-300 Ełk, ul. Małeckich 3, tel. 103-604
31. adw. **Wasilewski Jaromir** ..... Kanc. Indywid. 19-300 Ełk, ul. Małeckich 3, tel. 103-604
32. adw. **Wiszniewski Piotr** ..... Kanc. Indywid. 19-300 Ełk, ul. Małeckich 2
33. adw. **Wiszniewski Waldemar** ..... Kanc. Indywid. 19-300 Ełk, ul. Małeckich 2
34. adw. **Wojno Adam** ..... Kanc. Indywid.16-300 Augustów, ul. Rynek Zygmunta Augusta 40, tel. 22-61
35. adw. **Zdziarska-Namiotko Bożena** ..... Kanc. Indywid. 11-500 Giżycko, ul. Warszawska 29, tel. 25-11

(12012)

Egzotyka na parapecie

Kawa z własnej doniczki

W białostockich kwiaciarniach czasem można kupić krzew kawowy. Warto polecić tę roślinę do naszych mieszkań. Nie tylko może dostarczyć nasion na filiżankę „małej czarnej" z własnego chowu. Jest także bardzo dekoracyjna, a przy tym niezbyt wymagająca.

Liście krzewu kawowego są ciemnozielone i bardzo błyszczące. Największą ozdobą są jednak kwiaty i owoce. Kwiaty mają barwę białą (przypominają kwiaty popularnej zielistki) i przyjemnie pachną. Zwykle pojawiają się na roślinach 2–5-letnich i jest ich bardzo dużo.

Aby pojawiły się owoce, trzeba je zapylić. Można to robić np. pędzelkiem. Znajomy, który hodował w domu bardzo duży krzew kawowy, corocznie obsypany tysiącami kwiatów, i nie miał czasu na „pędzelkowanie", zapylał je przy pomocy... firanki. Po prostu co jakiś czas przez kilka minut nią powiewał. Podmuch powierza unosił „kawowy" pyłek po całym pokoju. Owoce kawy są najpierw zielone, a potem czerwone i przypominają wiśnie. Dojrzewają nawet rok. W środku mają po 2 nasiona. Po wyłuszczeniu z miąższu i uprażeniu, np. na patelni, można je zemleć i przyrządzić filiżankę kawy.

W kwiaciarniach sadzonka kawy o wysokości 40 cm kosztuje około 10 zł. Kawę można bardzo łatwo rozmnożyć również własnoręcznie. Trzeba jednak zdobyć od znajomych koniecznie świeże ziarno. Nasiona kawy tracą bowiem zdolność kiełkowania bardzo szybko, nawet po kilku tygodniach.

Krzew lubi ziemię żyzną i wilgotną o lekko kwaśnym odczynie oraz dużo światła (ale nieostrego). Nie znosi chłodnych przeciągów. Młode egzemplarze giną już w temperaturze 8 st. Celsjusza. Kawa rośnie dość szybko i osiąga duże rozmiary. Rzadko choruje. Czasem atakują ją mieseczniki i tarczniki. Najlepiej usuwać je mechanicznie.

MAŁGORZATA M. NIETUPSKA



Nasze biuro ogłoszeń
Białystok, ul. Suraska 1
tel./fax 42-51-16

Ochrona drewna

Dom w lazurach

Przedmioty i elementy wykończenia mieszkania, wykonane z drewna, z czasem ulegają zniszczeniu. Aby jak najdłużej utrzymać je w dobrym stanie, już na początku musimy je odpowiednio zakonserwować, a potem stale o nie dbać. Na rynku znajduje się wiele różnych produktów do konserwacji i pielęgnacji drewna. Trudno wybrać te najlepsze.

Jednym ze środków służących do malowania drewna są lazury. Uważa się je za środek dobry. Są one bardzo łatwe w użyciu, nie wymagają specjalnych przygotowań powierzchni przed malowaniem i bardzo dobrze podkreślają naturalną fakturę słojów drewna.

Wybierając lazurę, bardzo ważny jest jej kolor. Zawarte w niej pigmenty chronią drewno przed wpływami promieni UV. Im więcej pigmentu, tym lepsza ochrona – jednym słowem – ciemniejsze lazury chronią lepiej od jaśniejszych.

Drewno jest narażone nie tylko na światło słoneczne, ale także na wilgoć, mróz i inne czynniki atmosferyczne. Już w momencie budowania domu powinniśmy zastosować kilka rozwiązań, które przedłużą żywot drewna. Elementy wykonane z drewna nie mogą bezpośrednio stykać się z ziemią. Woda powinna swobodnie spływać po drewnianej konstrukcji – nie może się zbierać w żadnych zakamarkach. Jeżeli jednak dochodzi do tego, warto te miejsca uczynić łatwo dostępnymi dla powietrza, które osuszy wodę. Do konstrukcji będących na zewnątrz budynków warto użyć drewna impregnowanego. Jest to najlepsze zabezpieczenie przed grzybami i szkodnikami. Wszystko powinniśmy dodatkowo pokryć lazurą, która nie zawiera szkodliwych substancji. Używając lazur powinniśmy pamiętać o użyciu do ich rozprowadzania odpowiednich pędzli. Znacznie lepiej sprawdzają się tu te wykonane z włókien sztucznych niż naturalnych.

Na zewnątrz budynku należy stosować lazury na bazie rozpuszczalników, zawierające olej lub wodorozcieńczalne. Pierwsze doskonale nadają się do pokrywania łatwo dostępnych powierzchni, które wymagają częstego odświeżania (np. płoty). Tworzą one cienką warstwę, zawierają niewiele pigmentu, ale wnikają głęboko w drewno. Lazury zawierające olej służą do malowania trudno dostępnych miejsc, często belek wspierających lub nośnych, elewacji domowych. Ten rodzaj lazur jest gęsty i nie wnika tak głęboko w drewno, jednak zawiera dużo pigmentu i jest bardzo dobrą ochroną przed promieniami UV. Lazury wodorozcieńczalne nadają się przede wszystkim do elementów, z którymi częsty kontakt ma ludzka ręka – zwłaszcza dzieci. Bardzo dobrze sprawdzają się przy np. meblach. Jest to najbardziej ekologiczna ze wszystkich lazur. Oprócz wody, w jej skład wchodzą naturalne oleje roślinne. Niestety, jest to lazura dość nietrwała i często trzeba powtarzać malowanie.

Do wykańczania powierzchni drewnianych, które znajdują się wewnątrz budynku, służą trzy rodzaje lazur: na bazie rozpuszczalników, wosku i wody. Pierwsze z nich oferowane najczęściej w jasnych kolorach nadają się do ścian i paneli drewnianych. Dzięki zawartości rozpuszczalnika, łatwo dają się rozprowadzać. Lazury na wosku mają przyjemny naturalny zapach wosku, dobrze się rozprowadzają. Zaś powierzchnia pomalowana tą lazurą, po przetarciu szmatką zyskuje połysk. Ostatnie z lazur – na bazie wody – polecane są do kuchni, łazienki i do stosowania w pokojach dziecinnych. Są przyjazne środowisku, jednak mało trwałe.

BK

SZWEDZKA BLACHA
DACHÓWKOWA
24,00 zł/m² cena netto
TRAPEZOWA
18,50 zł/m² cena netto
ceny orientacyjne
SIDING, RYNNY PCV
MATERIAŁY BUDOWLANE
Cegła klinkierowa 1,00 zł/szt.
JAZ-BU
Hetmańska 40
tel.: 510-201
tel./fax 515-878
1000009

PREZENTUJEMY ROŚLINY DONICZKOWE



Azalie

Azalie można kupić w wielu kwiaciarniach. Każda z tych roślin przypomina efektowny bukiet – jest tak gęsto obsypana kwiatami, że prawie nie widać spod niej liści.

Kupując azalię, przede wszystkim przyjrzyjmy się, czy jest zdrowa. Wybierajmy okazy z gęstymi, dobrze ulistnionymi pędami, bez objawów chorobowych i śladów żerowania szkodników. Najlepiej, by azalia miała liczne pąki, gdyż wówczas będzie długo kwitła – nawet do czterech tygodni. Jeżeli dzień jest mroźny, pamiętajmy, żeby w drodze do domu starannie owinąć ją papierem.

W mieszkaniu azalię ustawiamy w miejscu dobrze oświetlonym. Niedobór światła jest bowiem przyczyną zaniku kwitnienia, nadmiernego wydłużania się pędów i opadania liści. Ponieważ azalia pochodzi z chłodnych, wilgotnych lasów Dalekiego Wschodu, nie lubi zbyt wysokiej temperatury i suchego powietrza. W związku z tym powinna stać w pewnym oddaleniu od kaloryferów i innych źródeł ciepła. Jeśli o tym zapomnimy, to będzie one kwitła krócej i może zacząć zrzucać liście.

Delikatne korzenie azalii, rozwijające się tuż pod powierzchnią ziemi, łatwo przesychają. Jeżeli podłoże nie jest stale wilgotne, liście i kwiaty zaczynają opadać. Do podlewania powinniśmy używać wody miękkiej (najlepiej przegotowanej) o temperaturze pokojowej. Twarda woda zawierająca wapń powoduje żółknięcie liści.

BK

Kiedy azalia przekwitnie, najczęściej ją wyrzucamy. Wytrwali miłośnicy roślin mogą ją dalej uprawiać. Jak sprawić, aby roślina zakwitła w przyszłym roku, można dowiedzieć się z lutowego numeru „Kwietnika" wydawnictwa Prószyński i Spółka.

Poza azaliami „Kwietnik" radzi, jak przygotować wiosenne sadzonki, jak uprawiać cytryny w doniczkach, przedstawia nowe gatunki kwiatów doniczkowych.

GRZEJNIKI ELEKTRYCZNE KONWEKTOROWE
(niemieckie)
Ścienne i przenośne
- sezonowa obniżka cen
"FART", ul. Krakowska 11, 19031
tel./fax 44-66-36 w godz. 9.00-17.00

DRZWI
antywłamaniowe stalowe
atest nr 55/95 (581)
DOWOLNE ROZMIARY
BOGATE WZORNICTWO
CORAL, tel. 320-746
Piastowska 11 I p. 19355

HANDEL OPAŁEM
"BUDOMET"
11-500 GIŻYCKO, ul. Białostocka 37A
tel. (0-878) 25-59
sprzedaż węgla koksu, miału
w godz. 7.00-15.00 19029
ZAPEWNIAMY TRANSPORT KAŻDEJ ILOŚCI OPAŁU.

WĘGIEL
PW BAZAROL s.c.
KOKS, MIAŁ, CEMENT
CEGŁA ELEWACYJNA, oraz inne materiały budowlane
NISKIE CENY
Zapewniamy transport odbiorcom hurtowym upusty
Księżyno, ul. Alberta 6
tel. 632-289 18528

FH Zajkowska
Blachy:
- ocynkowane
- aluminiowe
- powlekane
- czarne
Rury stalowe:
- czarne
- ocynkowane
Stal kątowa
Płyty gipsowo -kartonowe
Grzejniki żeliwne i aluminiowe
oraz inne materiały budowlane
Zapewniamy transport
1000013
FH Zajkowska
ul. Składowa 10
(wjazd od ul. Hurtowej)
tel. 455-029

URZĄDZAMY ŁAZIENKĘ Z „GAZETĄ WSPÓŁCZESNĄ"

Po zakończeniu prezentacji salonów kuchennych przenieśliśmy się do łazienek. Co tydzień we wtorkowych wkładkach Gazety „Dom i Wnętrze" przedstawiamy jeden ze sklepów oferujących wyposażenie łazienek. Mamy nadzieję, że w ten sposób pomożemy naszym Czytelnikom w wyborze najlepszych materiałów, armatury i mebli do swoich łazienek. Szansę na zaistnienie w naszym informatorze ma każda firma czy sklep sprzedające artykuły wyposażenia łazienek. BK



Łazienka z Gaty

Glazura – przede wszystkim polska; terakota hiszpańska; białe wanny o klasycznych kształtach i różnych wymiarach – to oferta białostockiej firmy Gata, mieszczącej się przy ul. Hetmańskiej.

Cena glazury w Gacie waha się w granicach 25,7-28,7 zł za mkw. Gorsze jakościowo płytki (II gatunek) można nabyć za 21 zł. Największy wybór jest wśród glazury produkowanej przez firmę Tarona, ale można nabyć także płytki z Opoczna oraz słowackie.

W sprzedaży znajdują się następujące wzory: Astra, Bari, Tarrara, Korsa, Lukka, Timor, Toledo, Tosca, Vienna. Dominują wymiary 20/25 cm. Od niedawna Gata posiada w sprzedaży także glazurę hiszpańską. Jej cena waha się w granicach 24,3–27,9. Podstawowe wymiary to 23,7/35 cm; 20/30 cm; 20/25 cm, a najczęściej występującymi kolorami są beżowy i szary.

Osoby zdecydowane na kupno terakoty największy wybór będą miały wśród płytek hiszpańskich (zwłaszcza Gres Ford). Wyróżniają się one ciemnymi kolorami i wyraźnymi „cygańskimi" wzorami. Najczęściej spotykany wymiar to 32/32, a cena kształtuje się w granicach 33,50–45,90 zł. Mniejszy wybór, ale większe zróżnicowanie cenowe jest wśród terakoty francuskiej. Płytki III gatunku można nabyć już za 16,80 zł. Za I gatunek trzeba zapłacić 29,50–30,40 zł.

Najważniejsze elementy wyposażenia łazienki tj. wanny, umywalki, brodziki znajdziemy w Gacie w tradycyjnym białym kolorze i klasycznym kształcie, ale w różnych wymiarach. Cena wanien kształtuje się w granicach 224,50 zł; brodzików 91–91,50 zł; umywalek 36–44,50 zł. Znacznie droższe są wanny akrylowe, których cena, w zależności od wymiaru, wynosi 528 zł (1,60 m) i 604 zł (1,70 m).

Kupując baterie wybierać możemy wśród kilku producentów. Są to: Gama, hiszpańskie Feliu oraz włoskie Premiera. Ponadto możemy zaopatrzyć się w kabiny narożne, drzwi wannowe oraz inne drobiazgi niezbędne w łazience – drążki kątowe, zasłony.

Urządzając lub remontując łazienkę należy zakupić także odpowiedni klej. Gata oferuje produkty firm Atlas i Cerfit.

(koci)

Jak wiercić w ścianie

Dziura w całym

Najczęstszą z prac wykonywanych przy remontach jest wiercenie otworów w ścianie. Nie zawsze jest to takie proste, zwłaszcza jeżeli nie wiemy, co kryje się pod tynkiem.

Jeszcze przed wierceniem należy sprawdzić, czy pod warstwą tynku nie kryją się przewody elektryczne lub rury. Wykorzystujemy do tego ręczny wykrywacz metalu. Urządzenie to może zasygnalizować przedmioty z żelaza ukryte do pięciu centymetrów pod tynkiem.

Podczas wiercenia wiertarką elektryczną warto zastosować narzędzia pomocnicze. Aby otwory nie były za głębokie, można do niej przymocować ogranicznik. Jeżeli musimy wiercić w glazurze, należy wyłączyć mechanizm udarowy w wiertarce – inaczej płytka może nam popękać. By nie porysować płytki, punkt przyłożenia wiertła należy zaznaczyć punktakiem.

Jeżeli wiercimy w ścianie, o której nie wiemy z jakiego materiału jest wykonana, wiele o niej może nam powiedzieć pył powstający przy pracy. Jeżeli wiertło łatwo wchodzi, zaś pył w dotyku przypomina piasek, wtedy najpewniej mamy do czynienia z cegłą silikatową. Gdy wiercimy w betonie, powstaje drobny, osypujący się biały pył. Materiał zaś z wierzchu jest twardy. Gazobeton ma strukturę gruboziarnistą, jednak w dotyku jest gładki. Jeżeli pył ma zabarwienie ceglaste, zaś wiertło wchodzi bez problemu, to mamy do czynienia z cegłą. W przypadku płyt gipsowo-pilśniowych pył będzie lepił się do wiertła, a jego kolor będzie jasnoszary lub biały.

Podczas wiercenia musimy pamiętać, że im twardsza ściana, tym więcej istnieje niebezpieczeństw. Do wiercenia warto uzbroić się w okulary i maskę z filtrem chroniącą przed pyłem, gdyż wokół naszej głowy na pewno będą przelatywać małe cząsteczki rozrzucane z dużą energią.

Inną rzeczą, na którą musimy zwrócić uwagę przed przystąpieniem do pracy, jest dobór odpowiednich wierteł oraz wiertarek. Do płyt gipsowych i pilśniowych oraz gipsowo-kartonowych najlepiej zastosować wiertło ze stali narzędziowej lub szybkotnącej, zaś wiertarka nie powinna być zbyt duża. Przy gazobetonie stosujemy wiertarki bez mechanizmu udarowego, zaś wiertła powinny mieć wkładki z węglików spiekanych. Gdy musimy wiercić w klinkierze, cegle silikatowej, najlepsza będzie wiertarka udarowa z wiertłem z węglików spiekanych.

BK

Czym uzupełnić otoczenie zlewozmywaka

Przyjemne zmywanie

Do każdego kuchennego zlewozmywaka można dokupić dodatkowe wyposażenie ułatwiające pracę gospodyni. Czasami jest ono już od razu wliczone w cenę zlewu, częściej jednak stanowi oddzielne wyposażenie.

Stanowią je najprzeróżniejsze koszyczki (emaliowane, chromowane lub ze stali, te ostatnie kosztują czasem nawet kilkaset złotych), deski do krojenia, a także podstawki na mydło, czy gąbkę. Niektóre mają specjalne pojemniki służące do segregacji odpadów.

Pod jedną z komór można zamontować eliminator odpadków popularnie nazywany młynkiem. Służy on do rozdrabniania resztek jedzenia. Niektórzy fachowcy twierdzą jednak, że po dłuższym używaniu powoduje on zamulanie instalacji kanalizacyjnej.

Młynek kosztuje od 500 zł do 1500 zł. Odpadki organiczne (skorupki jaj, ryby, jarzyny, łupiny, pestki, kości) wrzuca się do odpływu, przy którym zainstalowaliśmy młynek równocześnie odkręcając kran z zimną wodą. Młynek rozbija odpadki na drobne cząsteczki, doprowadzając je do postaci płynnej i w takiej odprowadza je do ścieków.

Decydując się na montaż młynka trzeba pamiętać, że pasuje on do zlewu z otworem o średnicy 90 mm (standardowe zlewy mają po 50 mm). Na rynku dostępne są też zlewy granitowe z otworem o średnicy 50 mm otoczonym specjalną obwolutą. Po jej usunięciu mamy wymagane 90 mm.

Bajerem przy zlewie jest automatyczny korek. Może on być umocowany na dwa sposoby: korek podnosi się bądź opuszcza umieszczonym w nim przyciskiem (wystarczy pstryknąć) lub jest podłączony ze specjalnym pokrętłem umieszczonym obok baterii i to nim się reguluje zamknięcie i otwarcie odpływu.

Na rynku są też dostępne zlewy odwracalne – z obu stron mają otwór na baterię. Kiedy już się zdecydujemy, którą stroną ma stać zlew w otworze z przodu, możemy zainstalować właśnie pokrętło od korka.

BK

Jak przygotować drewno na opał

Nie tylko do budowania

Coraz częściej kominki i piecyki należą do wręcz standardowego wyposażenia domów jednorodzinnych. Właśnie w tych urządzeniach, podobnie jak przez minione tysiąclecia, za opał służy drewno. Dawniej ciepło z jego spalania wykorzystywaliśmy do gotowania i ogrzewania. Teraz kominki jedynie ogrzewają i cieszą oko.

Do spalania może służyć każdy gatunek drewna, który nie był wcześniej obrabiany chemicznie, nawet w sposób powierzchowny. Z tego powodu w kominku nie wolno palić płytami wiórowymi, sklejkami, elementami impregnowanymi i lakierowanymi. W czasie spalania tego typu materiałów wydzielają się toksyczne gazy szkodliwe dla środowiska.

Przy paleniu drewnem iglastym musimy bardziej uważać, gdyż zawarta w nim żywica powoduje minieksplozje i rozrzucanie iskier. Ten rodzaj drewna polecany jest do kominków i pieców mających zamkniętą komorę spalania.

Drewno opałowe najlepiej kupić w postaci metrowej długości okrąglaków. Jest to najtańszy sposób. Następnie zakupione okrąglaki tniemy na krótsze odcinki i rąbiemy na szczapy. Drewno iglaste łatwiej jest rąbać, gdy jest jeszcze świeże. Natomiast drewno liściaste lepiej wcześniej wysuszyć (za suche uznaje się drewno przez dwa lata suszone na dworze), a dopiero potem porąbać. Najlepszym podłożem do rąbania jest duży drewniany pień. Gdy w drewnie jest dużo sęków, warto oprócz siekiery użyć klinów drewnianych lub metalowych.

Drewno wilgotne suszymy w prosty sposób – wystarczy położyć je w przewiewnym miejscu i przykryć, aby nie mogło moknąć. Dodatkowo zwróćmy uwagę, czy między poszczególnymi bierwionami może cyrkulować powietrze. Jeżeli drewno nie będzie szybko wysychało, może zacząć butwieć i pojawią się na nim grzyby oraz szkodniki.

Paląc w kominku, warto mieć zawsze w pobliżu zapas kilku bierwion. Można je trzymać np. w koszu wiklinowym. Popiół, który zostaje w kominku, należy co pewien czas wynosić. Po ostygnięciu możemy go zbierać nawet odkurzaczem, ale nie wolno go wyrzucać. Zawiera dużo potasu, magnezu, wapnia, żelaza itp. składników, które są doskonałym dodatkiem do kompostu.

BK

Kontrole już wkrótce

Ile budujemy?

Jednym z punktów dorocznego spotkania animatorów i realizatorów budownictwa, organizowanego przez Politechnikę Białostocką, było podsumowanie działalności pierwszego Terenowego Biura Inspekcyjno–Kontrolnego GUNB w Białymstoku.

Jednostki tego typu zostały powołane 15 października 1996 r. W tej chwili na terenie kraju działa już 10 Terenowych Biur Inspekcyjno-Kontrolnych GUNB, a powołanych jest 12.

Terenowe Biuro Inspekcyjno-Kontrolne GUNB w Białymstoku działa na terenie 3 województw: białostockiego, łomżyńskiego i suwalskiego. Od połowy grudnia zaczęło przeprowadzać kontrole. Zostały nimi objęte budynki wielorodzinne (z zasobów komunalnych i spółdzielczych), placówki służby zdrowia, gastronomii, internaty, hotele, szkoły. Sprawdzano m.in. stan przewodów gazowych, kominowych, piorunochronów. Łącznie dokonano przeglądu kilkudziesięciu obiektów i nigdzie nie obyło się bez uwag. Przykładowo w jednej ze spółdzielni mieszkaniowych przez 20 lat nie przeprowadzano przeglądu obiektów. Zdaniem Jakuba Grzegorczyka kierownika Biura, najlepsza sytuacja jest w dużych zasobach spółdzielczych i komunalnych.

Podczas kontroli stwierdzono także dużą ilość samowoli w zakresie użytkowania pomieszczeń i całych budynków.

Terenowe Biuro Inspekcyjno-Kontrolne GUNB w Białymstoku zapowiada kontrolę „dziejów" inwestycji, na budowę których wydano pozwolenia.

– Chcemy sprawdzić, ile naprawdę budujemy – powiedział Jakub Grzegorczyk. **– Ludzie stawiają domy, mieszkają w nich, ale nie oddają ich do użytku, żeby w dalszym ciągu korzystać z odliczeń podatkowych.** **(koci)**

Jak tanio i estetycznie ozdobić ścianę

Pomysł w ramie

Coraz częściej zastanawiamy się, co zrobić, aby nasze mieszkanie było bardziej przytulne. Gąszcz roślin nie każdemu odpowiada – tym bardziej że o rośliny trzeba dbać. Tanio i estetycznie rozwiążą nam ten problem puste ramy uzupełnione własnymi pomysłami.

Swoje cztery kąty można bardzo ładnie ozdobić używając do tego własnych zdjęć. Oczywiście, musimy do nich dobrać odpowiednie ramki.

W zależności od tego, gdzie i jak rozwiesimy nasze fotki, możemy zastosować oprawy ciężkie i grube lub bardzo delikatne. Małe zdjęcia (formatu pocztówki) należy wieszać w grupach po kilka, np. tematycznie. Aby urozmaicić cały układ, można dodać jedną większą ramę, a w niej grafikę lub zdjęcie odpowiednich rozmiarów. Warto też rozejrzeć się dookoła, poszperać w starych papierzyskach i sprawdzić, czy nie posiadamy ciekawych grafik, rysunków, szkiców, reprodukcji. Właściwie nie ma ograniczeń w pomysłach, co można powiesić na ścianie. Jednak im dzieło i pomysł będą bardziej odbiegały od codziennej szarzyzny – tym ciekawiej.

Oprócz dzieł malarskich, w ramie można powiesić wiele różnych przedmiotów. Może to być stary bagnet (np. w ramie na aksamitnym tle), topór przypominający te z obrazu Jana Matejki „Bitwa pod Grunwaldem" czy też wiązka suszonych kwiatów – wspomnienie jesiennego wypadu za miasto. Aby urozmaicić wiszące obrazki, można na ścianie umieścić skrzypce, płaskorzeźbę z drewna, odznaczenia. Praktycznie pomysłów jest tyle, ilu ich autorów.

Warto również przejść się na zakupy u handlowców z WNP. Można często za grosze kupić bardzo ładne obrazy olejne – często już oprawione.

Ramy nie muszą być kwadratowe lub prostokątne. Okrągłe, jajowate też mogą bardzo ładnie komponować się na ścianie. Przed powieszeniem naszej kolekcji warto ją najpierw rozłożyć na próbę na podłodze. Wtedy możemy ją dowolnie przesuwać w każdą stronę do chwili powstania harmonijnej kompozycji.

Aby obrazy, obrazki i zdjęcia nie wisiały krzywo, wieszaki umieszczamy dokładnie na środku ramy. Jeżeli kilka obrazów wieszamy w jednej linii, haki należy wbijać wzdłuż wcześniej rozciągniętej nici. Jeżeli chcemy, aby obraz nieco odstawał od ściany i był pochylony lekko w stronę podłogi – należy zamiast wieszaka przymocować sznurek. Do wieszania naszych dzieł należy używać odpowiednio mocnych haków wbitych w ścianę. Mały i słaby gwoździk wbity nie zawsze będzie w stanie przez dłuższy czas pełnić zadanie stabilnej podpory.

BK

Mieszkaniowa statystyka

Najlepiej na Białostocczyźnie

Nadal najwięcej mieszkań w naszym regionie buduje się w Białymstoku – mówią dane Wojewódzkiego Urzędu Statystycznego. W ubiegłym roku oddano do eksploatacji w Białostockiem ponad 3.300 mieszkań, w Łomżyńskiem – tylko 685. W porównaniu z rokiem poprzednim, w województwie łomżyńskim spadła ilość przekazanych lokali aż o prawie 50 proc., a jeśli już budowano, to mieszkania największe w całym regionie.

BIAŁYSTOK

Według danych WUS w Białymstoku, w województwie białostockim w grudniu 1996 r. oddano do użytku 844 mieszkania, tj. o 48,3 proc. więcej niż w grudniu 1995 r. i o 63,2 proc. więcej niż w listopadzie 1996 r.

W sumie przez cały ubiegły rok przekazano do użytku 3.349 mieszkań (o 7,1 proc. więcej niż w 1995 r.). **Zdecydowanie najwięcej mieszkań wybudowały firmy budujące mieszkania na sprzedaż – 760 lokali (o prawie 140 proc. więcej).** W budownictwie indywidualnym oddano do użytku 753 mieszkania (o 9,1 proc. więcej), a komunalnym – 228 mieszkań (o 51 proc. więcej).

Spadła liczba mieszkań wybudowanych przez zakłady pracy (o prawie 88 proc.) oraz spółdzielnie mieszkaniowe (o prawie 18 proc.).

Nowe mieszkania i domy były zwykle małe. Lokale spółdzielni mieszkaniowych miały przeciętnie po 48,4 mkw., a domy prywatne – 143,7 mkw.

ŁOMŻA

W województwie łomżyńskim – według danych WUS w Łomży – w grudniu przekazano do użytku 242 mieszkania, co stanowi 35,3 proc. oddanych w ciągu roku (685 mieszkań). Prawdopodobnie ze względu na korzystniejsze ulgi podatkowe, bardzo spieszyli się z ukończeniem budowy indywidualni inwestorzy. Zdecydowana większość – prawie 99 proc. – mieszkań oddanych do użytku w grudniu to właśnie budownictwo indywidualne.

Ogólnie jednak w województwie łomżyńskim spadła liczba oddanych mieszkań, również w budownictwie indywidualnym. W ubiegłym roku najwięcej prywatnych domów ukończono na terenach administracyjnych urzędów rejonowych w Łomży (166) i Zambrowie (96). W całym województwie oddano do eksploatacji 448 domów prywatnych. Mieszkańcy woj. łomżyńskiego budowali trochę większe domy niż białostoczanie. Przeciętnie nowy dom miał powierzchnię 148,8 mkw.

Łomżyńskie spółdzielnie mieszkaniowe w 1996 r. przekazały do użytku 185 mieszkań. W porównaniu do 1995 r. jest ich mniej o prawie 48 proc., a do 1991 r. – aż o 85 proc. Spółdzielnie nadal budowały dość duże mieszkania; przeciętnie o powierzchni 58,7 mkw. Większość lokatorów (87 proc.) wykańczała mieszkania spółdzielcze we własnym zakresie.

Warto podkreślić, że po 6 latach przerwy oddano w Łomżyńskiem do eksploatacji 35 nowych mieszkań komunalnych.

SUWAŁKI

W ubiegłym roku w woj. suwalskim oddano do użytku 882 mieszkania (w 1995 r. – 878), w tym w grudniu – 68. Wśród nich najwięcej było lokali spółdzielczych – 547. Indywidualni inwestorzy zakończyli budowę 281 mieszkań. W porównaniu do województw łomżyńskiego i białostockiego, w Suwalskiem budowano najmniejsze mieszkania. Przeciętna powierzchnia mieszkania spółdzielczego wynosiła 46,6 mkw., a domu prywatnego – 115,64 mkw.

MN

CENY WYNAJMU MIESZKAŃ

Lokalizacja	Powierzchnia w m²	Cena za miesiąc w zł	Uwagi
BIAŁYSTOK			
ul. Lipowa	30	300	w tym czynsz
ul. Lipowa	34	300 + czynsz (100 zł)	umeblowane, telefon, opłata za 3 miesiące
ul. Rzymowskiego	28,5	230 + czynsz (70 zł)	umeblowane, telefon, III p. opłata za 6 miesięcy
DWUPOKOJOWE			
ul. Bema	40	500	w tym czynsz częściowo umeblowane
ul. Lawendowa	40	opłata za rok – 3000 zł czynsz co miesiąc 170 zł	—
ul. Różana	50,5	300 + czynsz 150	nie umeblowane, telefon, II p.
ul. Palmowa	47	300 + czynsz 130	nowe, garaż, II p.
TRZYPOKOJOWE			
Leśna Dolina	55	500	—

Informacje pochodzą z białostockich agencji nieruchomości WAN, Home Service.

zebrał (b)

Mieszkanie nie dla każdego

W Suwałkach praktycznie nie można wynająć mieszkania. Duże trudności są też w Łomży. W Białymstoku lokali nie brakuje, ale możliwość wyboru klienci mają jedynie na początku miesiąca.

Chętnych nie brakuje, tak więc większość ofert znajduje nabywców na pniu. Osoby wynajmujące mieszkania zgłaszają jednak często szereg zastrzeżeń. I tak, źle są widziane nieformalne związki, kobiety z dziećmi. Młode małżeństwa też najlepiej, aby nie miały dzieci, a jeżeli już, to jedno. Ceny wynajmu mieszkań w Białymstoku są ustabilizowane od kilku miesięcy – kawalerki po 300 zł za miesiąc, dwupokojowe po 500 zł.

(b)

NOWE MIASTO II
NOWE OSIEDLE
NOWE MIESZKANIA
między ul. Wiejską a ul. Pogodną oferuje:

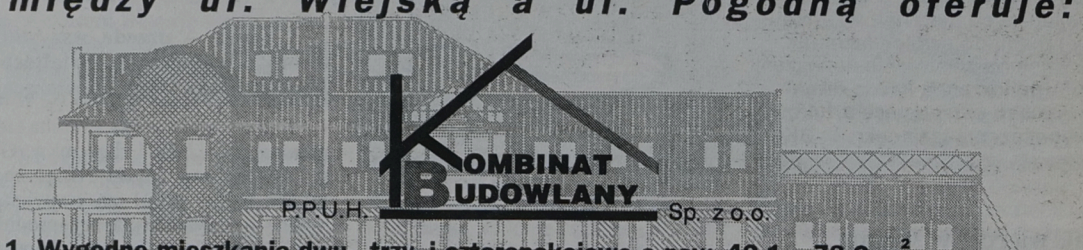

KOMBINAT BUDOWLANY P.P.U.H. Sp. z o.o.

1. Wygodne mieszkania dwu-, trzy- i czteropokojowe o pow. 42,1 – 78,2 m².
2. Atrakcyjne mieszkania dwupoziomowe o pow. 70,8 – 112 m².
3. Garaże o pow. 14,1 – 27,5 m² w podziemiach budynków.
4. Gwarancja stałej ceny. Dogodne raty, własność notarialna.
5. Realizacje książeczek mieszkaniowych, ulga podatkowa.
6. Indywidualna aranżacja wnętrz, tv kablowa, opomiarowanie zużycia ciepła, wody, gazu.
7. Termin realizacji IV kwartał 1997 r.

ORAZ MAŁE MIESZKANIA W ZABŁUDOWIE I CZARNEJ BIAŁOSTOCKIEJ

INFORMACJE: P.P.U.H. Kombinat Budowlany Sp. z o.o.
15-099 Białystok • ul. Legionowa 14/16 • pok. 225, 226 • tel. 415-087 • tel./fax 415-372
18044

WEŁNA STYROPIAN
Bl. OCYNKOWANE 0,5 do 2 mm
- aluminiowe 0,5~6 mm
- czarne 0,5~6mm
- powlekane (dach trap.)
STAL ZBROJENIOWA
- gładka - żebrowana
RURY STALOWE
- czarne - ocynkowane 3/8" - 2 1/2"
KSZTAŁTOWNIKI
- stalowe: walcowane - zimnogięte
- kątowniki - ceowniki, dwuteowniki
- przekroje zamknięte - płaskowniki
Suchy tynk - akcesoria
-papy - lepik - dysperbit abizol KL, R
- eternit - ościeżnice stalowe
- grzejniki żeliwne
i aluminiowe - siatki ogrodzeniowe
i budowlane - cement - wapno
- styropian M15, M20, M20 frez
- wełny mineralne 5~15cm
- okna dachowe VELUX
18646
ZAPEWNIAMY TRANSPORT
HeBUD
Białystok, ul. Zwycięstwa 39
tel./fax 516-811
tel. 512-354 w. 44
godz. 7-16, sob. 8-14

19087
M-6 Giżycko
GLAZURA • TERAKOTA - Importer
ATLAS - pełna gama wyrobów
FRANKE - zlewozmywaki
ACANTA - kuchnie gazowe, elektryczne
M-6 - partner na dziś i jutro
M-6 HURTOWNIA, ul. Jagiełły/Przemysłowa, tel. (0-878) 71-31
M-6 SKLEP, ul. Olsztyńska 3G, tel. (0-878) 55-80
M-6 BIURO HANDLOWE, tel. (0-878) 58-39, tel./fax (0-878) 40-05

WÓZKI WIDŁOWE
PH ABO 15-522 BIAŁYSTOK-ZAŚCIANKI, ul. Szosa Baranowicka 72c, tel. (085) 41-00-55 w. 7

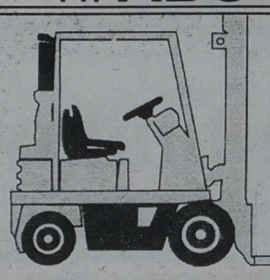

SPRZEDAŻ:
- CZĘŚCI ZAMIENNYCH DO WÓZKÓW WIDŁOWYCH,
- OGUMIENIA,
- WÓZKÓW WIDŁOWYCH NOWYCH I PO REMONCIE,
- WÓZKÓW PALETOWYCH - MAGAZYNOWYCH

DOJAZD z centrum Białegostoku w kierunku przejścia granicznego Bobrowniki, przy stacji benzynowej, w budynku STW i Banku Spółdzielczego.
19302

DRZWI, OKNA, ROLETY
PCV
wg niemieckiego systemu
ALUMINIUM
wg belgijskiego systemu
VEKA
REYNAERS ALUMINIUM SYSTEMS • SPRZEDAŻ • MONTAŻ
1000002

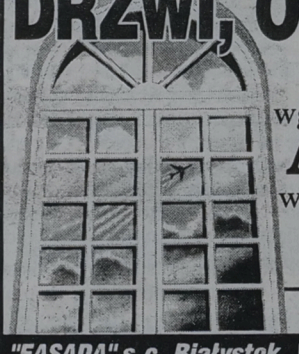

"FASADA" s.c. Białystok, Warszawska 6A, pok. 14, tel. 436-838.

KOMANDOR
SZAFY, GARDEROBY, WNĘKI Z DRZWIAMI PRZESUWANYMI
Sam możesz zaprojektować wnętrze swojej szafy!
KOMANDOR proponuje:
- szuflady różnej wielkości
- dowolną ilość i wielkość półek
- dowolny układ drążków na krótkie i długie rzeczy

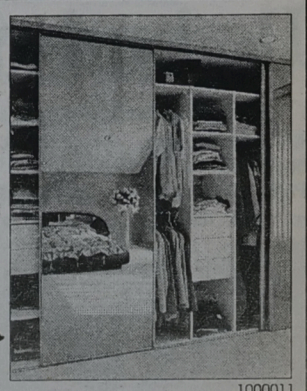

AUTORYZOWANY PRZEDSTAWICIEL
P.H.U. "DILAP" S.C., BIAŁYSTOK, FASTY 47B
BIAŁYSTOK
- SALON "EXCLUSIVE", ul. Waszyngtona 1A, tel. (0-85) 44-78-58
- PAWILON "KUPIEC", ul. Wyszyńskiego 6A, tel. (0-85) 42-29-52 w. 12
- ul. Malmeda 3, tel. (0-85) 44-61-88
- PRODUKCJA, Fasty 47B, tel. (0-85) 53-46-39

BIELSK PODLASKI
- SPÓŁDZIELNIA INWALIDÓW "PRZYSZŁOŚĆ" ul. J. Dąbrowskiego 3, tel. (0-834) 22-26 w. 59

RATY
1000011

Spółdzielnia Mieszkaniowa w Wysokiem Mazowieckiem

ogłasza ustny przetarg ograniczony dla członków oczekujących na przydział mieszkania w Spółdzielni Mieszkaniowej w Wysokiem Mazowieckiem na prawo pierszeństwa przydziału mieszkania na zasadzie własnościowego prawa do lokalu mieszlanego kat. M-4 o pow. użytk. 60,68 mkw. w budynku przy ul. Ludowej 72/15.

Cena wywoławcza 44.224 zł.

- ✘ Przetarg odbędzie się w dniu 14 lutego 1997 r. o godz. 13.00 w biurze Sp-ni przy ul. Jagiellońskiej 24.
- ✘ Wadium w wysokości 10% ceny wywoławczej należy wpłacić w kasie Sp-ni w dniu przetargu, do godz. 12.00.
- ✘ Nabywca prawa do mieszkania musi być członkiem oczekującym w Spółdzielni Mieszkaniowej w Wysokiem Mazowieckiem i spełniać wymogi Statutu Sp-ni.
- ✘ Złożone wadium przepada, jeżeli nabywca nie wpłaci do kasy Sp-ni ustalonej przetargiem wartości w terminie ustalonym w regulaminie przetargu.
- ✘ Zastrzega się prawo unieważnienia przetargu bez podania przyczyny.
- ✘ Bliższe informacje można uzyskać w biurze Sp-ni lub telefonicznie pod nr. 46-09 i 46-93.

(1000023)

DYREKCJA OKRĘGOWA DRÓG PUBLICZNYCH W BIAŁYMSTOKU
Wydział Dokumentacji Technicznej,
15-703 Białystok, ul. Zwycięstwa 2, pokój nr 210, tel. 510–931, fax 513–783

zaprasza do udziału w przetargach nieograniczonych na opracowanie dokumentacji techniczno-lokalizacyjnej na budowę Miejsc Obsługi Podróżnych (parkingi) przy drogach krajowych:

- ❖ 1. Droga nr 653 parking w m. Bakałarzewo.
- ❖ 2. Droga nr 19 parking w m. Augustów.
- ❖ 3. Droga nr 652 parking w m. Kowale Oleckie.
- ❖ 4. Droga nr 16 parking w m. Kalinowo.
- ❖ 5. Droga nr 657 parking w m. Gąski.
- ❖ 6. Droga nr 644 parking w m. Miłki.
- ❖ 7. Droga nr 644 parking w m. Pozedrze.

Zakres opracowania dokumentacji obejmuje:

- ✔1. Materiały do decyzji o warunkach zabudowy i zagospodarowania terenu.
- ✔2. Dokumentację wykonawczą (techniczną) w zakresie branż:
  - zagospodarowanie i ukształtowanie terenu parkingu,
  - budowę sanitariatu, deszczochronu i zaplecza porzadkowo-sanitarnego z instalacjami,
  - doprowadzenie sieci wodociągowej lub budowę studni głębinowej,
  - kanalizację odprowadzenia ścieków lub szambo,
  - doprowdzenie zasilania w energię elektryczną i oświetlenie parkingu.
- ✔3. Projekty budowlane.

Termin opracowania dokumentacji – **3 miesiące od daty podpisania umowy.**
Specyfikacje istotnych warunków zamówienia można odebrać w siedzibie Zamawiającego, pokój nr 210.
Uprawniony do kontaktów z oferentami: mgr inż. Danuta Kiercel – specjalista Wydziału Dokumentacji Technicznej.
Oferty w zaklejonych kopertach należy złożyć w siedzibie Zamawiającego, pokój nr 210.
Termin składania ofert upływa dnia **1997.02.19 o godz. 10.00.**
Otwarcie ofert nastąpi dnia 1997.02.19 o godz. 10.00 w siedzibie Zamawiającego pokój nr 1.
W przetargu mogą wziąć udział oferenci, którzy są uprawnieni do występowania w obrocie prawnym, zgodnie z wymaganiami ustawowymi i spełniają wymagania zawarte w art. 19 i art. 22 Ustawy o zamówieniach publicznych z dnia 1994.06.10.
Przetargi mogą być unieważnione bez podania przyczyn.

(1000020)

Zarząd Miejski w Grajewie ogłasza publiczny przetarg nieograniczony na sporządzenie projektu zmiany miejscowego planu zagospodarowania przestrzennego Grajewa w rejonie ulicy Spokojnej i Wojska Polskiego w skali 1:1000 wraz z prognozą skutków wpływu ustaleń zmiany planu na środowisko przyrodnicze.

Granice terenu objętego zmianą planu obejmują obszar oznaczony w planie miejscowym symbolem A 76 IS i A 77 ZP, MN o powierzchni ok. 16 ha.

Przedmiotem zmiany planu jest zabudowa mieszkaniowa wielorodzinna, jednorodzinna z dopuszczeniem usług rzemieślniczych nieuciążliwych, usługowa z zakresu kultury, sportu i rekreacji, ogródki działkowe oraz układ komunikacyjny.

Bliższych informacji odnośnie zakresu planowanych zmian, terminów dostarczenia materiałów wyjściowych do opracowania i innych udzielamy w siedzibie Urzędu Miejskiego, przy ul. Strażackiej 6, w pok. 115 (tel. (0–86)723–235). Pracownikami uprawnionymi do kontaktu z oferentami są Anna Borawska i Henryk Wróblewski.

Oferta winna zawierać:

- – imię, nazwisko, firmę, dokładny adres oferenta oraz datę sporządzenia,
- – koszt brutto wykonania opracowania,
- – termin wykonania opracowania liczony od daty podpisania umowy, uwzględniający datę otrzymania od Zamawiającego materiałów wyjściowych,
- – oświadczenia wynikające z art. 22 ust. 2 ustawy o zamówieniach publicznych,
- – odpisy uprawnień urbanistycznych osób przewidzianych do wykonania zamówienia,
- – wykaz sporządzonych zmian i planów miejscowych,
- – podpis oferenta.

Postępowanie prowadzone będzie z zachowaniem preferencji krajowych.
Oferty należy złożyć w terminie do 14 lutego 1997 r. w pok. 108 (sekretariat) w zapieczętowanej kopercie z napisem – „Przetarg – projekt zmiany planu miejscowego w rejonie ul.Spokojnej i Wojska Polskiego w Grajewie".
Otwarcie ofert nastąpi dnia 19 lutego 1997 r., o godz. 10.00, w pok. 115, w siedzibie Urzędu Miejskiego.

(19451)

Nadleśnictwo Białowieża

17-230 Białowieża, ul. Wojciechówka 4, tel./fax (0-835)12-410

pilnie poszukuje przewoźników swojej papierówki do odbiorców w Hajnówce.

Cena ok. 6 zł za 1 mp przy odległości ok. 20 km. Oferujemy bezpłatne zakwaterowanie w Białowieży.

(19457)

Komunikat Zarządu Gminy Orla

Stosownie do art. 18, ust. 2, pkt. 1 ustawy z dnia 7 lipca 1994 r. o zagospodarowaniu przestrzennym (Dz. U. nr 89, poz. 415) oraz uchwały Rady Gminy w Orli nr XV/79/96 z dnia 19.12.1996 r. zawiadamiam o przystąpieniu do sporządzenia zmiany w miejscowym planie ogólnym zagospodarowania przestrzennego gminy Orla.

Przedmiotem zmiany w planie jest ustalenie przebiegu trasy gazociągu wysokiego ciśnienia Bielsk Podlaski – Hajnówka na terenach gminy Orla.

Zainteresowani mogą zgłaszać wnioski na piśmie w Urzędzie Gminy Orla w terminie do 28 lutego 1997 r.

Wniosek powinien zawierać: nazwisko, imię, nazwę i adres wnioskodawcy, przedmiot wniosku oraz oznaczenie nieruchomości, której dotyczy.

(1000026)

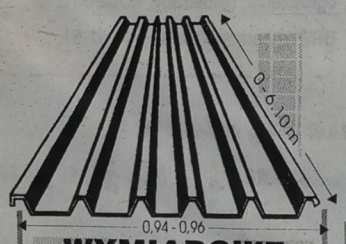

WYMIAROWE TRAPEZOWANIE BLACH
Na materiale własnym lub powierzonym
do 6,10 m długości

POSIADAMY BLACHY OCYNKOWANE ORAZ ALUMINIOWE LAKIEROWANE

Kryjąc blachą trapezowaną w naszym zakładzie, zaoszczędzisz na materiale i robociźnie.

TRAPEZ
Władysław Dąbrowski
Białystok • ul. Armii Ludowej 82
(wjazd od ulicy Raginisa w ulicę Kolbego)
w godz. 8-16 • tel/fax 752-110

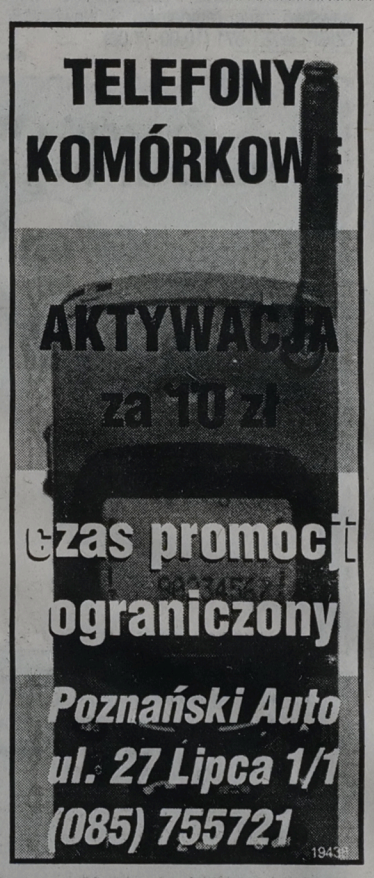

WAREX
Ignatki, k. Białegostoku
tel. (085) 631-033, fax (085) 631-223
Białystok, ul. Elewatorska 29,
tel. (085) 518-898

Producent Bet. Bloczków Fundamet.
wym. 38x25x12 ciężar ok 25 kg M6
wym 25x25x14 ciężar ok 19 kg M4
Dystrybutor Cementowni Chełm
Oferuje hurtowo i detalicznie
Cement worki

HURTOWNIA MATERIAŁÓW BUDOWLANYCH

gipsy, płyty	Cegły:
akcesoria	szamotowe
papy, lepik	palone zwykłe
wapno	klinkierowe
Gulffiber	bloczni z betonu
wełny	komórkowego
maty	stolarka
styropian	okna Velux
dachówka ceramiczna	ościeżnice
stal żebrowana	węgiel, koks
walcówka	inne materiały budowlane

ZAPEWNIAMY TRANSPORT
ZAPRASZAMY
w godz. 7⁰⁰ - 16⁰⁰

UWAGA PODRÓŻNI!!! NOWOŚĆ!! travel biatra 1000014

Nowo otwarte połączenie autobusowe z **Białegostoku** do **Pragi** i przez **Pragę** do:

- **Hiszpanii** : Madryt, Barcelona itd...
- **Francji** : Basancon, Dijon, Lyon, Avignon, Marsylia, Paryż, Metez, Reims itd...
- **Niemiec** : Norymberga, Frankfurt nad Menem, Wurzburg itd...
- **Chorwacji** : Zagrzeb, Rijeka, Pula itd...

CENY BILETÓW KONKURENCYJNE

W cenie biletu do PRAGI śniadanie w motelu
Szeroki wachlarz ulg dla dzieci, młodzieży i pasażerów powyżej 60 lat
Udzielamy rabatu posiadaczom karty "Klub Klienta Warty"
SERDECZNIE ZAPRASZAMY!

Białystok, ul. Kilińskiego 9, tel./fax 328-304, tel. 328-103

travel biatra 1000016

UWAGA PODRÓŻNI!
BILETY

- ❑ linie promowe - Szwecja, Dania (przedstawiciel PŻB, UNITY LINE, LION FERRY),
- ❑ licencjonowane linie autokarowe do wszystkich krajów Europy,
- ❑ bilety lotnicze,

Udzielamy rabatu dla posiadaczy karty "Klubu Klienta Warty"

Białystok, ul. Kilińskiego 9 tel./fax 328-304, tel. 328-103

travel biatra 100017

TUNEZJA '97
TYGODNIOWY POBYT W TUNEZJI
z przelotem, hotelem i wyżywieniem
już od 328 $ dla dorosłych i 268 $ dla dzieci do lat 16
Zapraszamy
Regionalny Przedstawiciel "OASIS TOURS"
"TRAVEL BIATRA"
Udzielamy rabatu posiadaczom karty "Klubu Klienta Warty"
Białystok, ul. Kilińskiego 9, tel./fax 328-304, tel. 328-103

„TRANSBUD-EŁK" Sp. z o.o. ul. Łuksiewicza 1 sprzeda w przetargu ofertowym:

- samochód TATRA 815 S 3 – szt. 1
- samochód TATRA 148 S 3 – szt. 1
- naczepa ND 160 – szt. 1
- kabina TATRA 815 – szt. 1
- kabina KAMAZ – szt. 2
- Jelcz 325 DH po wypadku
- przyczepa D–81 – szt. 1.

Oferty można składać do dnia 10.02.1997 r. do godz. 10.00. Informacje pod tel. (0–87)108–423 w. 32.

(1000018)

BIURO REKLAM I OGŁOSZEŃ

BIAŁYSTOK • UL. SURASKA 1 • TEL./FAX 425-116

CZYNNE:

CODZIENNIE W GODZ. 7.30-17.30 SOBOTY W GODZ. 10.00-15.00

GAZETA współczesna

Wyrazy szczerego współczucia
Panu
ALEKSANDROWI KACZYŃSKIEMU
Prezesowi Zarządu Banku Spółdzielczego w Piątnicy
z powodu śmierci
MATKI

składają:
Rada i Zarząd Warmińsko-Mazurskiego
Banku Regionalnego Spółka Akcyjna w Olsztynie
oraz Dyrekcja i Pracownicy Warmińsko-Mazurskiego
Banku Regionalnego Spółka
Akcyjna w Olsztynie Oddział w Łomży
(100001)

Wyrazy szczerego współczucia
Panu
JANOWI MATULEWICZOWI
Zastępcy Okręgowego Inspektora Pracy
z powodu śmierci
MATKI

składają współpracownicy
Państwowej Inspekcji Pracy
OIP w Białymstoku
1000022

Pani
DANUCIE FILIPCZUK
wyrazy głębokiego
współczucia
z powodu zgonu
MATKI

składają:
współpracownicy
DPS w Czerwkach
1000008

Wyrazy szczerego
i głębokiego współczucia
Pani
LILII BERNACKIEJ
z powodu śmierci
TEŚCIA

składają:
Dyrekcja
i współpracownicy
MOSiR
1000006

PRACA

❒ ZATRUDNIĘ

"(0-85)325-681-TUK". Doradców licencjonowanych, Warszawska 40. 54483

DAM pracę stolarzom. ☎522-458. 56977

DODATKOWA praca. Suwałki, ☎(0-87)66-58-65. 56180

Olsztyńskie Zakłady Graficzne
zatrudnią
na bardzo dobrych warunkach
maszynistów maszyn offsetowych, którzy posiadają praktykę druku na maszynach wielokolorowych.
13456
Dokładnych informacji udziela dział kadr Olsztyńskich Zakładów Graficznych, Olsztyn, Towarowa 2, tel. 533-42-16 w. 122

DODATKOWA praca. ☎(0-85)523-393, 523-651, 090535690. 55209

ŁOMŻA. Szwajcarsko -austriacka firma zatrudni przedstawicieli handlowych ☎(0-90)265-761, (0-85)755-856. 57156

NOWA firma poszukuje współpracowników. Wymagane wykształcenie średnie. Tel. kontakt. ☎30-41-21. 57282

PPU "PALISANDER" ZATRUDNI KIEROWNIKA BUDOWY ☎(0-85)538-529 (12 -15). 1000022

SAMODZIELNĄ księgową, ☎328-276. 57213

SOKÓŁKA, dam pracę stolarzom, ☎(11)56-89. 1000044

USA -WIZY, ☎(0-89)5273-000. 55650

ZATRUDNIĘ mechanika- serwis Seata. ☎612-866 wewn. 120. 57039

ZATRUDNIĘ oborowych, ☎(086)71-48-37. 56616

ZATRUDNIĘ operatora koparki samochodowej. ☎(0-87)66-34-01. 56472

ZATRUDNIĘ stolarza, rencistę. ☎(0-85)524-708. 56805

❒ SZUKAM PRACY

MŁODY, doświadczony z polonezem. ☎54-54-70. 57107

PILNIE podejmę pracę chałupniczą. ☎(0-87)10-06-33 56477

REKLAMĘ na samochód osobowy, Cegielnia Kopalny 19 VAT. 1000023

NIERUCHOMOŚCI

❒ AGENCJE

""(0-85)42-17-56,"WSCHODNIA" -Mieszkania nowe, używane. 54947

"(0-85)325-681": Biuro Rzeczoznawcy, Warszawska 40. 54485

"ARDVIL" -kupno, sprzedaż, wynajem, wycena. ☎32-31-56 w.210, Branickiego 17a. 56352

"DOMINIUM" -Nieruchomości -Kupno - Sprzedaż -Wynajem. Lipowa 4, ☎416-842, ☎435-185. 54656

"FORUM" Nieruchomości -Kupno -Sprzedaż -Wynajem -Wycena. Lipowa 4, ☎43-64-83. 54300

"TYTAN". Łomża, Polowa 45. ☎(0-86)16-62-26. 56938

AGENCJA Nieruchomości "SNARSKI I NOWAK", Łomża, ☎fax. ☎(0-86)190-681. 56587

GRAJEWO "Univers", nieruchomości, ☎(0-86)72-26-23, Piłsudskiego. 55307

POŚREDNIK -Kupno -Sprzedaż -Wynajem. ☎421-930. 55205

RZECZOZNAWCA majątkowy, biegły -wyceny. ☎445-915. 55285

WYCENIAM działki, budynki, uprawy. ☎(0-85)751-755. 53060

ZAMBRÓW "Panorama" -nieruchomości - usługi -geodezyjne -wycena. Wąska 14, ☎(0-86)71-85-72. 56389

ZAMBRÓW, "Panorama" -Nieruchomości - Kupno -Sprzedaż -Wynajem. Wąska 14. ☎(0-86)71-85-72. 57132

☎428-753 "LOKAL" -Nieruchomości. 57134

❒ KUPIĘ

KUPIĘ działkę, domek. ☎428-477 (wieczorem). 54153

KUPIĘ działkę budowlaną w Zambrowie. ☎(0-86)71-39-74. 57135

❒ SPRZEDAM

"MAZURY" domy 78.000,-, 180.000,-, ☎(0-87)10-10-11. 56595

"MAZURY" mieszkanie 48 mkw., 42.000,-, ☎(0-87)10-10-11. 56594

51,5 mkw. Suwałki ☎(0-87)67-88-55 wieczorem. 56960

BUDOWLANA 6000 mkw. lub połowa. Koszarówka k.Grajewa "UNIVERS". ☎(0-86)72-26-23. 57266

DOM, stan surowy. Wysokie Mazowieckie, ☎(0-86)75-22-86, (0-86)75-33-77. 56183

PYRAMID
FIRMA BUDOWLANA
Przyjmuje zapisy RATY!!!
na zakup
nowych mieszkań, lokali usługowych i biurowych w centrum Łomży, przy ul. Pięknej.
Termin przekazania budynku **wrzesień 1998 r.**
metraż: 57, 63, 66, 96 m² →(dwupoziomowe)
parter: lokal usługowy 140 m²
realizacja książeczek mieszkaniowych
NOWE MIESZKANIA
Informacje: tel./fax (086) 18-46-65
Łomża, al. Legionów 143 18705

DOM- Łomża ☎(0-86)16-28-47. 57311

DOM -sprzedam ☎(0-86)16-28-47. 55937

DOM nad rzeką, Pisz, ☎(0-117)347-29. 1000082

DZIAŁKA, zabudowania drewniane. Lipsk ☎(0-119)43-361. 57251

DZIAŁKA uzbrojona 3780 mkw. w Sochoniach 1700zł ☎194-370 1000060

DZIAŁKĘ budowlaną 21 ar. w Zambrowie. ☎(0-86)71-22-69. 57013

DZIAŁKĘ budowlaną uzbrojoną, Zambrów. ☎(0-86)71-87-96. 57236

DZIAŁKĘ budowlaną w Hajnówce. ☎30-07-17. 57284

DZIAŁKI 663, 1600 mkw. Bielsk Podlaski, ul. Brańska 30. 1000048

LOKAL użytkowy -sklep 63 mkw. Orzysz ☎(0-117)37-321. 56830

M-4, 60 mkw. ☎(0-85)169-179. 57248

M-5 88 mkw. sprzedam, -zamienię na gospodarstwo rolne ☎(0-87)67-82-20. 56234

MAZURY. Atrakcyjne działki budowlane. ☎(0-117)303-14. 57120

MIESZKANIE 40 mkw., Augustów, ☎45678. 56452

MIESZKANIE własnościowe, Ełk, osiedle Jeziorno, 60 mkw. ☎(0-85)10-13-41. 57313

SPRZEDAM dom w centrum Grajewa, sprzedam działki rekreacyjne z prawem budowy. ☎(0-86)72-35-25. 57262

TANIO M-5, 58 mkw. na Ukośnej. ☎32-80-53 wew. 210. 56934

TRZYDZIEŚCI działek budowlanych, Zambrów, ☎(0-86)71-35-51. 56429

ZDECYDOWANIE sprzedam M-5, I piętro. Łomża ☎189-850. 56860

❒ POSZUKUJĘ

LOKALU handlowego, stoiska. ☎445-411 (wieczorem). 56976

PLAC 1000 -10.000 mkw., utwardzony w dobrym punkcie Białegostoku. ☎431-301. 57091

POSZUKUJĘ współlokatorki (współlokatora). ☎449-160. 57309

SZUKAM do wydzierżawienia straganu na Madro, ☎420-832 po 17.00. 1000011

❒ WYNAJMĘ

"MAZURY" Ełk hala 330 mkw., sklep 70 mkw. -tanio, ☎(0-87)10-30-21. 56593

DO wynajęcia 42 mkw. Białystok, -Pułaskiego, ☎(0-86)71-68-50 wew.81 wieczorem. 1000012

DO wynajęcia stancja dziewczętom. ☎188-703. 57255

LOKALE -handlowy, usługowy. ☎428-477 (wieczorem). 54798

MAGAZYNY 300 mkw. Kolno, ☎(0-86)78-39-24. 55213

MIESZKANIE do wynajęcia. Suwałki, ☎(0-87)67-79-78. 56567

NA działalność handlową, usługową, biurową 60 mkw., ☎(0-85)76-14-66. 56239

ODSTĄPIĘ pomieszczenia około 200 mkw. na placu 5.500 mkw. z wagą wozową w Supraślu, ☎(0-85)434-759. 1000005

PRACUJĄCEMU wynajmę pokój Waszyngtona 24/22. 1000027

SOKÓŁKA lokal na aptekę, ☎(0-85)11-56-89. 57020

SOKÓŁKA wynajmę lokale -centrum, ☎(0-85)11-41-89. 57015

USŁUGI

❒ BUDOWA, REMONT

AUTOMATYCZNE otwieranie drzwi garażowych, bram, sterowanie pilotem.☎445-130. 56504

CYKLINOWANIE, układanie. ☎546-292. 57294

Drzwi antywłamaniowe Coral 320-746 57036

ELEWACJE ocieplające, system USA, ☎(0-86)160-473. 56583

GLAZURA, terakota, malowanie, szpachlowanie, ☎524-736. 56571

KOMPLEKSOWE remonty mieszkań (amerykańskie doświadczenie), szybko! tanio! solidnie! ☎(0-85)411-598. 57067

KOMPLEKSOWO -stany surowe, remonty, ☎(0-85)535-153. 56303

LASTRYKO, roboty betoniarskie. ☎546-574, 511-803. 57292

MALOWANIE, tapetowanie, szpachlowanie, ☎543-228, ☎534-078. 56413

MATERIAŁY budowlane. ☎437-133. 53045

MONTAŻ suchego tynku, ☎(0-85)101-529. 56988

PARAPETY, schody, blaty, ławy marmurowe, konglomeraty włoskie. Zbrzeźnica ☎(0-86)712-866. 57097

PROFESJONALNE, kompleksowe wykonawstwo prac remontowo -budowlanych... "ZIBI", ☎761-371 (10.00-17.00). 56024

REMONTY, przebudowy. ☎54-70-60. 57139

RENOWACJA zlewozmywaków, wanien, brodzików, ☎0-90359657. 1000075

USZCZELNIANIE okien techniką szwedzką. ☎(0-87)66-74-87. 56880

ZLECĘ "wylanie" budynku. ☎(0-85)428-477 (wieczorem). 57108

Z płyt gipsowo -kartonowych sufity,ścianki działowe, poddasza. ☎(0-117)303-14. 57121

❒ AGD, RTV

AUTOMATYCZNE pralki -naprawa, ☎444-610. Gwarancja. 55353

AUTOMATYCZNE pralki, lodówki, naprawa. 443-627. 56435

AUTORYZOWANY przedstawiciel "Centertel" sprzedaż telefony kom, Pisz, Olsztyńska 6. 1000064

KUCHNIE mikrofalowe, zamrażarki. ☎540-540. 56456

TELEFON komórkowy GSM o90/201743. 1000065

TELEWIZJA przemysłowa ☎445-130. 56503

❒ TRANSPORT

AUTOHOLOWANIE 24 h, ☎328-174, ☎751-849. 1000007

AUTOHOLOWANIE do 3t 444-589, 186-=347 1000074

PRZEPROWADZKI kompleksowe, transport, kontenerem, ☎417-154. 54990

VOLVO 40 msześć., winda. ☎425-762. 56368

WYNAJEM koparek, przewóz sprzętu ciężkiego "LORĄ". WODMEL 412-314. 1000109

❒ INNE

ACTIV DETECTION POLSKA - Alarmy, kontrola dostępu, TV przemysłowa, automatyka, domofony. Białystok, ul. Hetmańska 40 lok. 206 tel/fax 522-909 56344

DRZWI garażowe HORMANN NORMSTAHL, bramy wjazdowe, przesuwane, kraty ogrodzenia, balustrady, ☎762-116. 54641

DRZWI harmonijkowe, ☎44-51-51. 54991

19256

Życzenia Walentynkowe w "Gazecie Współczesnej" za jedyne

2 zł
i aż 14 słów

.....
.....
.....
.....

1. Kupony przyjmują nasze biura ogłoszeń i współpracujące agencje (adresy w gazecie). Kupon wraz z dowodem wpłaty na konto 10801024-808-27001-801000-111 PBG SA O/Białystok można również przesłać pod adresem: "Gazeta Współczesna", 15-950 Białystok, skr. 193.
2. Życzenia przesłane pocztą powinny dotrzeć do Biura Ogłoszeń najpóźniej 11 lutego.
3. Cena zawiera podatek VAT.



imię, nazwisko:

adres, kod pocztowy:

nr dowodu osobistego:

Życzenia przyjmowane są do 11 lutego

współczesna

FIRMA "SARA": sprzątanie pomieszczeń, opiekunki, gosposie. ☎614-555, ☎428-507, ☎453-310.
55388

MASZYNOPISANIE komputerowe. ☎445-915, Rocha 10/201.
55286

ODŚNIEŻANIE, posypywanie mieszanką piasko-solną, wyrównywanie nawierzchni dróg żwirowych równiarką. ☎(0-86)72-24-32.
57123

OKULARY na poczekaniu bez recept. Św. Rocha, Rzemieślnik II.
57175

PROSTOWANIE felg. ☎632-901.
55981

ROLETY okienne przeciwsłoneczne, dekoracyjne. ☎616-644.
55276

SYSTEMY alarmowe, serwis, montaż ☎445-130.
56511

SZYCIE, przeróbka kołder -różnych. Towarowa 6 (piwnica, klatka VII).
55735

TAPICERKA. ☎43-14-73.
54771

ŻALUZJE, drzwi harmonijkowe, ☎32-30-34.
54951

ŻALUZJE -solidnie, ☎428-658.
54950

AUTO-MOTO

❐ KUPIĘ

"(0-85)325-681": Biuro Rzeczoznawcy, Warszawska 40.
54484

126P (1993/94) pilnie, ☎431-374.
1000035

AUTO-SZROT skup aut powypadkowych, złomowanych. Sprzedaż części. Nowa Wieś Ełcka ☎(0-87)19-73-84.
57154

AUTO-ZŁOM. Sprzedaż części, tłumiki. Łomża, Nowogrodzka 111. ☎(0-86)166-620.
57209

NISKOPODWOZIÓWKĘ do deta. Drajewo ☎(0-86)72-30-15.
57122

PRZYCZEPĘ 6 ton. ☎(0-86)71-87-96.
57237

SKUP samochodów za gotówkę.☎44-55-48.
57227

TICO do 15.000.☎44-55-48.
57226

❐ SPRZEDAM

"(0-85)325-681-TUK". Ubezpieczenia, Białystok, Warszawska 40.
54481

"AUTO KOMIS" róg Orzeszkowej -Branickiego. ☎41-04-65.

"AUTO KOMIS" UL. BOTANICZNA. POLONEZY NOWE. SKUP- ZAMIANY. ATRAKCYJNE RATY PTS. ☎44-55-48.
57223

125P (1981/ 82). Kolno ☎(0-86)78-25-38.
57234

125P (1984), wiśnia. ☎547-461.
56644

125P, części, Cegielnia Kopalny 19.
1000024

126P (1991), elegant, stan bdb. Dziadkowice ☎72.
56834

DAEWOO - FSO
TRUCKI
w każdej wersji:
❑ cargo
❑ przedłużone
❑ 5-osobowe
AUTO
Citroën C-15
Pakiet Ubezpieczeniowy PZU
Montaż zabudów
Białystok,
Elewatorska 14, ✆ 520734,
Łomża, Senatorska 1, ✆ 166266,
Suwałki, Sejneńska 74, ✆ 667555
19187

126P (1991), ☎615-400.
1000037

AGREGAT prądotwórczy 60 kWA, 4 cyl., stan idealny, ☎(0-86)75-27-89.
56395

ALU FELGI nowe, 3 ramiona VW, audi, mercedes inne, ☎(0-87)67-01-97.
56568

ARO 244D (1986). Gołdap ☎(0-87)151-675.
57116

AUDI 100 1987 r. (zdecydowanie)☎(0-86)71-87-86
57183

AUDI 80 (1978). ☎(0-117)349-23.
57099

AUDI 80 (1981), stan dobry. ☎(0-86)72-28-86.
57260

AUDI 80 (1991). ☎(0-86)75-27-89 (grzeczności owy).
54629

AUDI 80, 2E (1990). ☎(0-85)530-046.
57306

AUTO-KOMIS "Hetman", Hetmańska 35 -Kupno -sprzedaż -zamina -raty, tel./fax 51-41-51.
54796

AUTO-SZYBY sprzedaż -mantaż. Ełk, Suwalska 82, ☎(087)10-55-41 wewn. 321.
5464

AUTO-ZŁOM. Wielka wyprzedaż 50% taniej Sokółka ☎(0-85)11-56-68.
56602

POLMOZBYT BIAŁYSTOK
OFERUJE
SAMOCHODY UŻYWANE NA RATY

Lp.	MARKA	ROK	KOLOR	CENA
1.	PN 1,9 GLD	'92	biały	11.900
2.	PN 1,5 SLE	'90	niebieski	7.500
3.	PN 1,6 GLE	'92	biały	11.400
4.	ŁADA 21093	'91	szary	11.900
5.	FIAT PUNTO 1,1	'95	ziel. (met)	24.900
6.	PN 1,5 GLE	'93	ziel. (met)	12.700

Sprzedawane pojazdy nie mają ukrytych wad prawnych.
Z atrakcyjnym pakietem ubezpieczeniowym.
W cenie zawarta opłata skarbowa.
Możliwość negocjacji cen. 19359a
Białystok, ul. 1000-lecia PP8
tel. 752-628, 754-550

AUTOKOMIS "Zawady" (przy Szosie Płn. Obw.) - ZAPRASZA 9.00 -17.00. ☎614-728. Profesjonalna obsługa. Skup. Sprzedaż. Zamiany. Raty.
57157

BMW318 (1983), zawieszenie oi inne. ☎(0-86)71-87-86.
56675

BMW 324D (1985), 13.800,-. ☎(0-87)67-37-49.
56876

CITROEN BX-14 (1991) zamienię. ☎515-286.
57188

CZĘŚCI różne talbot solara 1600 od 20 zł 15-36-28
1000142

CZĘŚCI różne Talbot Solara 1600 od20 zł. ☎15-36-28.
1000149

FIAT 126P stan dobry ☎ 53-80-81
1000045

FORD escort 1,4 CLX combi (1992), biały. ☎(0-87)10-50-72.
57196

FORD escort RS2000 30.000,- lub zamiana na tańszy, ☎(0-878)36-38.
57296

FORD scorpio (1985), 2,8, audi quatro 1,5 składak (1992). Grajewo, ☎(0-86)72-67-77.
57034

FORD sierra 2,0 (1992/93), wtrysk, katalizator, wspomaganie kierownicy, ☎(0-117)348-83.
1000062

FORD transit, 2.5D (1995). ☎(0-85)530-046.
57307

FSO (1984), silnik (1989), ☎(0-117)71-76.
56911

JELCZ 080 (1982) leiland. ☎(0-86)72-38-92.
56687

JELCZ 315 cały lub częściami 3W skrzynia ładunkowa długa. ☎(0-119)43-885.
57228

JELCZA 325. ☎(086)160-786.
100010

KABINA star, silnik Liaza Wiadukt 8☎522-684.
1000146

KAMAZ, naczepa (1988). Jasionowo 8.
57252

KATALIZATORY sondy najtaniej, ☎(0-42) 73-00-98.
55670

KOMBAJN ziemniaczany Anna. ☎(0-86)720-335.
57049

KOMPLETNY tylny most do 123D ☎15-54-79.
1000143

KOPARKO -spycharkę "Białoruś" (1980). ☎(0-87)66-34-01.
56471

LADA 2105, 1984 stan bdb, Pańki 68/2.
1000138

LADA 2106 ,1981, Gniła 1.
1000137

LADA 2107 ,1.3 1986, 4.800 PLN ☎11-25-99.
1000131

LADA Samara 1989 1300, 3d, czerwona, ☎085/535-795 po 17.00 .
1000134

LUBLIN nowy, skrzyniowy faktura ☎19-19-13.
1000129

ŁADA beżowa 1300 085/515-441 wieczorem.
1000116

MAZDA 626 Coupe, 1988, dużo dodatków, czerwona 17500 ☎086/18-37-54.
1000101

MAZDA 626D 1993 085/501-914.
1000112

MAZDA bus, blaszak E2200 (1989). ☎(0-87)10-21-99.
57198

MERCEDES 1995 ,100MB/308 biały 086/71-35-51.
1000092

MERCEDES 123 1979 do remontu ☎186-226.
1000096

MERCEDES 190, toyota celica, ☎(0-86)71-35-51.
56430

MERCEDES 190D (1990). Sejny ☎(0-87)163-093.
57098

MERCEDES 190D, 1984, ☎087/676-127.
1000110

MERCEDES 210D, 1991, (wieczorem) ☎086/754-577.
1000105

MERCEDES 250D, 1990, ☎530-046.
1000111

MERCEDES MB 100, 1991 r. ☎086/71-32-12.
1000099

MITSUBISHI, eklips, ☎518-739.
57293

MOSKWICZ aleko 1992 ☎115-549
1000114

NISSAN Sherry 1.7 D (1986) 11-53-14 po 17.00.
1000085

NISSAN sunny (1994) (bezwypadkowy), ☎(0-85)156-682.
57054

NISSAN suny (1991) trzydrzwiowy, bezwypadkowy, czerwony 21000 PLN, 086/18-37-54
1000090

OPEL corsa 1.2 1990/91 ☎087/671546.
1000072

OPEL kadett (1987) na białe numery 086/75-28-18.
1000069

OPEL vectra 1.6i (1992/ 96) sprzedam. Suwałki ☎(0-87)67-55-02.
57179

OPEL vectra 1.7D 1991 218 mln 087/10-94-83
1000066

PASSAT kombi (1980). ☎152-282.
57230

PEUGEOT 106 XN 1.1 (1996) ☎ 75-57-21
57185

PEUGEOT 405D, 1.9 (1993), 30.500, s.bd. ☎30-33-73 pilnie.
57280

PEUGEOT 405 GL (1995) ☎ 75-57-21
57186

PEUGEOT Boxer (1995), 7.5 m^3 /100 kg
57261

PIEC c.o. olejowy drzewny, niemiecki singier (0-86)178-162
1000121

POLONEZ (1980/ 89) instalacja gazowa włoska, autoalarm, stan bdb. ☎(0-85)411-119.
57221

POLONEZ (1989) po wypadku. ☎515-844.
56781

POLONEZ (1993) -pilnie. ☎(0-86)71-68-33.
56790

POLONEZ 1,5 (1988) -zamienię żuk, ciągnik, ☎(0-85)124-232.
1000038

POLONEZ 1,5 (1989) pilnie, Suchowola, ul. Kupiecka 26.
1000039

POLONEZ 1.4 rover (1995) ☎ 75-57-21
57184

POLONEZ 1.5 (1989), 7.500,-. ☎515-844.
56782

POLONEZ 1.5 (1993) 21500 km ☎44-50-53
1000058

POLONEZ 1.5 (1994) gaz 546-741
1000054

POLONEZ 1.5GLE (1992). ☎(0-86)75-54-89.
56795

FSO
TRUCKI
STANDARD, DŁUGIE, 5-OSOBOWE
CARGO, CITROËN C-15
PAKIET UBEZPIECZENIOWY PZU
TOP MOTORS Białystok,
ul. Wierzbowa 10, tel./fax 516-815, 522-907
19459
PBG Leasing
PBG SA Białystok, ul. Sienkiewicza 42, tel. 53-74-88

POLONEZ 1.5GLE (1993). ☎(0-86)755-532.
56793

POLONEZ 1.5 GLE (1993) metalik 085/15-59-68.
1000059

POLONEZ 1.6 (1994), 135 mln. ☎761-057.
56792

POLONEZ 1.6 GLI (1995) METALIK ☎085/15-59-68
1000061

POLONEZ 1.6 GLI (1995) METALIK ☎085/15-38-72
1000063

POLONEZ 1500 (1987). Poświętne 20.
56666

POLONEZ caro (1992), 9.900,- ☎(0-85)191-131.
55632

POLONEZ caro 1,5GLE 1992 ☎415-670 .
1000049

POLONEZ V, (1985), hak. ☎(0-86)181-406.
57205

POLONEZY nowe, używane. Raty. ☎15-59-68.
56730

POLSKIE OPONY, PEŁNY WYBÓR, WYWAŻANIE GRATIS! DO FSO-99 ZŁ. UNIMOT ☎42-63-58.
57042

PRZYCZEPĘ 10 t ☎(086)160-786.
100011

PRZYCZEPĘ 3-osiową tanio, ☎(0-116)395-72.
56226

RENAULT 11. 1,6 D 1987 r.☎532-832 (grzecznościowy).Przebieg 136 tys. km.
1000141

RENAULT clio 1993 r. Kupiony w Polsce. Bezwypadkowy. 21.500. Łomża ☎086-18-37-54
1000147

RENAULT laguna 2,0 (1994), ☎(0-85)156-682.
57053

ROBUR izoterma (1985), stan bdb. Hajnówka ☎(0-835)46-38.
57117

ROBUR z silnikiem C-360, ☎(0-87)65-56-34.
56230

SAMARA (1995), złoty metalik. ☎(0-85)321-048.
56703

SEAT toledo (1993), ☎(0-86)75-39-21.
56186

SKODA favorit (1991). ☎(0-86)774-833.
57125

SKODĘ felicję (1996). ☎(0-85)15-22-05.
57243

SPRZEDAM nysę, starą,skrzynię ładunkową żuk. ☎631-490
1000144

SPRZEDAM star 28/200 pilnie, ☎(0-86)160-473.
56582

SPRZEDAM tarpana tanio. ☎(0-86)761-095.
57124

STAR 200, przyczepa 10 ton. Wolne 4, gm. Sztabin (suwalskie).
57073

STAR 200. 1983 r.Oplandekowany. ☎11-30-18 po 19.00.
1000128

STAR 200. 1988 r. Przyczepa D-50 1987r.Wiadukt 8 ☎522-684.
1000139

STAR 200. ☎760-822.
1000124

STAR 200 Oplandekowany. Stan b.dobry. Mońki ☎163-136.
1000132

STAR 244, przedni napęd i inne, ☎(0-85)531-605.
1000009

STARA 29, lawetę -wyciągarka, udźwig 20 t, stan idealny, ☎(0-86)75-27-89.
56495

STARA 29 z silnikiem 200 sprzedam. Wieliczki ☎(0-116)342-18.
57177

SUZUKI vitara JX 1991 ☎753-423.
1000136

TALBOT solara 1,6 SX 1981r. 40 mln.☎542-387.
1000118

TARPAN (1988), 126p (1984). ☎(0-85)192-237.
57127

TARPAN rok 1987. Stan dobry. Cena do uzgodnienia. Poświętne Gąsówka Stara 1.
1000102

TAWRIA -tanio. ☎538-820 po 16.00.
56825

TOYOTA corolla (1990), 57000 km. ☎115-549.
56645

TOYOTA Corolla 1,8 diesel.Kupiona w Polsce. Bezwypadkowa. 21.500, ☎086-18-37-54.
1000107

TOYOTA Corolla 1,8D.1988r. 15,300, stan bdb, sprzedam-zamienię ☎411-144
1000115

TRABANT, 1,1. 1990r.☎086-39-03 po 20.00
1000113

UNO 1,4 na gwarancji, ☎(087)10-18-45.
56222

VW golf II (1987) ☎ 75-57-21
57189

VW passat (1994). ☎(0-85)11-51-58.
56999

VW passat 1.6 kombi (1984), 10.500 zł. ☎428-908, 530-457.
56821

ŻUK A-11B, stan dobry. ☎(0-87)67-90-29.
56879

ŻUKA skrzyniowego zdecydowanie. Szypliszki, ☎(0-87)68-11-25.
56331

❐ NAPRAWY

PROFESJONALNIE: blacharstwo, lakiernictwo, mechanika pojazdowa. Wasilków, Wielobranżowa 1, ☎(0-85)18-66-77.
56578

TŁUMIKI, katalizatory, amortyzatory, Fabryczna, ☎751-625.
52230

TŁUMIKI. Łomża, Nowogrodzka 111. ☎(0-86)166-620.
57210

ZAKŁAD Mechaniki: opel, volkswagen. Blacharstwo, Lakiernictwo. Ul. Zielna 1. ☎632-797.
55546

❐ AUTOALARMY

"ALAR", Alarmy, autoalarmy PRESTIGIE, immobilizery, blokady, ☎44-66-00.
54797

ALARMY, autoalarmy, radiomontaż, centralzamki, podnośniki szyb. Lipowa 28A. ☎445-130.
56503

AUTOALARMY instalowane w Zakładzie inż. Sosnowskiego są niezawodne.
52747

❐ INNE

AUTO- części Mercedes sklep-komis. Bema 11 lok. 57 ☎42-60-71 w. 257.
55760

919 Super TAXI
OFERUJEMY USŁUGI
☆ samochodami najlepszych marek zachodnich
☆ samochodami dostawczymi i ciężarowymi
☆ holowanie samochodów i pomoc drogowa
☆ zakupy całodobowe na telefon
Zapraszamy do korzystania z naszych usług
taxi 4

GAZETA współczesna KUPON NA OGŁOSZENIE ZA 1 ZŁ LUB 2 ZŁ

Maksymalnie 5 słów (ogł. za 1 zł) lub
9 słów (ogł. za 2 zł), łącznie z adresem (telefonem):

Ilość publikacji
❑ x 1 zł ❑ x 2 zł

imię, nazwisko:

adres, kod pocztowy:

nr dowodu osobistego:

1.Kupony przyjmują nasze biura ogłoszeń i współpracujące agencje (adresy w gazecie). Kupon wraz z dowodem wpłaty na konto 10801024-808-27001-801000-111 PBG SA O/Białystok można również przesłać pod adresem: Gazeta Współczesna, 15-950 Białystok, skr. 193.
2.Kupon bez wpisanego numeru dowodu osobistego jest nieważny.
3.Publikacja pierwszego ogłoszenia nie później niż w ciągu 7 dni od daty otrzymania kuponu.
4.Ogłoszenia za 1 zł i 2 zł publikowane są w wydaniach gazety poniedziałek-czwartek (wyjątek p. 5).
5. Jednorazowe zlecenie 9 emisji ogłoszenia umożliwia druk 1 w magazynie (uwzględniamy wielokrotność 9).
Kupon ważny do 28 lutego 1997 r.

Zakreśl wybraną rubrykę

❑ UBEZPIECZENIA
❑ NAUKA
❑ TURYSTYKA

USŁUGI
❑ budowa, remont
❑ AGD, RTV
❑ transport
❑ inne

PRACA
❑ zatrudnię
❑ szukam pracy

NIERUCHOMOŚCI
❑ agencje
❑ kupię
❑ sprzedam
❑ poszukuję
❑ zamienię
❑ wynajmę

AUTO MOTO
❑ kupię
❑ sprzedam
❑ naprawy
❑ autoalarmy
❑ inne

❑ MATRYMONIALNE
❑ ZDROWIE
❑ ZWIERZĘTA
❑ BIZNES

ZAKUPY
❑ hurtownie
❑ sklepy
❑ producenci

ROLNICTWO
❑ kupię
❑ sprzedam

RÓŻNE
❑ kupię
❑ sprzedam
❑ inne

BIZNES

"(0-85)325-681": Biuro Rzeczoznawcy, Warszawska 40.
51508

"(0-85)325-681": Biuro Rzeczoznawcy, Warszawska 40.
54486

KOMIS elektronarzędzi. Poleska 85, ☎522-458.
56973

MŁODZIEŻOWA odzież niemiecka -oryginalna, ☎546-476.
57080

POTRZEBUJĘ 5.000 zł na pół roku, warunki do uzgodnienia na piśmie. Oferty Biuro Ogłoszeń "1000025".
1000025

SPRZEDAM hurtownię mleczarską z wyposażeniem, rynkiem zbytu i zaopatrzenia. ☎(0-87)10-21-99.
57197

WYPOSAŻENIE sklepów -sprzedamy,☎(0-85)428-105.
56045

UBEZPIECZENIA

"(0-85)325-681-TUK", 327-743, Białystok, Warszawska 40.
51509

"(0-85)325-681-TUK", 327-743, Białystok, Warszawska 40.
54487

UBEZPIECZAM na życie: PZU -Życie, Amplico -Life. ☎(0-86)16-65-32.
56516

NAUKA

KURSY komputerowe -profesjonalne. ☎422-003 Multi-Train.
57093

ANGIELSKI dla zaawansowanych, "IRNEST", ☎614-883.
56751

ESPERANTO -najtańsze kursy korespondencyjne! ☎750-791.
56493

KURS usługowego prowadzenia księgowości, ☎416-137.
54998

MATEMATYKA -korepetycje. Suwałki ☎(0-87)65-50-71.
56959

NAUKA jazdy. Fiat UNO ☎617-705.
56642

ROSYJSKI do matury i egzaminów wstępnych. "IRNEST", ☎614-883 (dom).
56300

STUDIUM doradztwa podatkowego, ☎416-137 (11.00-17.00).
54997

TURYSTYKA

"(0-85)325-681-TUK". Ubezpieczenia. Białystok, Warszawska 40.
54482

"BIACOMEX" Legionowa 9/1 44-16-58, 42-49-05. Najtańsze bilety lotnicze. Dowóz na lotnisko.
57277

"LIFE TRAVEL", ul. Lipowa 28/8. Frankfurt - busem (środa). Wynajem autokarów.
56441

"LIFE TRAVEL" ☎44-65-04. Bilety autokarowe, lotnicze, przywozimy do domu.
56440

ABY wynająć mikrobus -zadzwoń. ☎54-55-44.
56319

FRANKFURT. Wynajem mikrobusu 54-64-76.
1000073

KULIGI (Supraśl) -kompleksowo, ☎(0-85)183-708.
56963

ZAKUPY

❒ SKLEPY

"GEST", Koszule, krawaty, muszki, Św. Rocha 14A (Pawiolon "WENUS"), I piętro.
56634

"GEST", smokingi, garnitury z kamizelkami, kamizelki, marynarki, spodnie czarne, Dodatki.
56632

ANTENY satelitarne, telewizory, telefony, pralki, Grajewo, Centrum 26/2, ☎(0-86)72-28-96.
55664

ANTENY satelitarne, najtańsze telewizory. ☎750-=791.
56491

ANTENY satelitarne i naziemne. AVAL, Białystok, Kozłowa 4 ☎ 517-656.
55292

ANTENY satelitarne najtańsze ceny, montaż. Szczuczyn, Falkowskiego 30. ☎(0-86)72-55-45.
57265

ATRAKCYJNE, nowe, tanie meble. ☎(0-86)16-45-91.
56535

MEBLE, guziki, Malmeda 7, ☎436-260.
56424

NAJTAŃSZA boazeria, listwy, tarcica. Sklep Drzewny, Poleska 85, ☎522-458.
56974

SOKÓŁKA "Makler", Broniewskiego 5, zniżka wymiana starych mebli na nowe.
1000042

ZABEZPIECZENIA: zamki; kłódki, domofony, alarmy. AVAL Białystok Kozłowa 4 ☎ 514-999.
55293

❒ HURTOWNIE

JEANS -spodnie, spódniczki: dziecięce, damskie, męskie. Zwycięstwa 8B, ☎518-449.
56921

OGRZEWACZE
GAZOWE •ELEKTRYCZNE
TERMITECH S.C.
BIAŁYSTOK, UL. TOWAROWA 2B
TEL. 324-342, FAX 323-974
19416

POMPY C.O.
HYDROFORY
TERMITECH S.C.
BIAŁYSTOK, UL. TOWAROWA 2B
TEL. 324-342, FAX 323-974
19419

"WOD-KAN" Ełk ☎(0-87)10-79-77. Zasuwy, włazy, opaski, nasuwki, rury, kształtki.
56412

GUMOFILCE 44 zł netto, ☎(0-85)42-36-71w.380.
54330

KASETONY styropianowe, drewnopodobne. Sadolin, Dulux, Hartzlak, 5-10-15. Saturna 28. ☎532-315.
55609

NASIONA -tanio! Rynek Kościuszki 9, ☎415-859.
56302

PARASOLKI ładne, proszę brać panowie, panie. Zwycięstwa 8B, ☎518-449.
56922

TOREBKI damskie, plecaki, tornistry, teczki, galanteria, Zwycięstwa 8"B", ☎518-449.
56923

WALIZY, torby podróżne, podręczne, szkolne, garderoby, Zwycięstwa 8B, ☎518-449.
56925

❒ PRODUCENCI

DRZWI sosnowe, filongowe. ☎522-458.
56972

ZDROWIE

"75-25-74" -Internista, Jerzy Brykalski, wizyty, EKG.
55206

"75-25-74" -MEDICAL, badania: okresowe oraz kierowców (bez kolejki).
55207

ALERGOLOG -Alicja Tomorowicz, testy, leczenie. Wyszyńskiego 1, ☎511-996 w.428, dom ☎614-519.
56816

APARATY SŁUCHOWE Białystok ul. Stołeczna 25 (wejście od ul. Wyszyńskiego) tel. 444-419
56664

BEZOPERACYJNE leczenie kamieni nerkowych, żółciowych, prostaty, hemoroidów Białystok 444-419
56654

GABINET Stomatologiczny "Prodent", leczenie, protezowanie, ortodoncja, Kilińskiego 9, ☎41-66-58.
56501

GASTROLOGICZNY gabinet. USG. endoskopia, leczenie, L-4. Mickiewicza 27 ☎32-30-47.
48067

GINEKOLOG dr med. Kazimierz Jaworowski, wtorki, środy (16.30 -18.00), Kilińskiego 9, ☎416-658.
55096

HUBA brzozowa -naturalny lek przeciw nowotworom -sprzedam. ☎(0835)12-616.
56202

MASAŻ, rehabilitacja u pacjenta ☎ 542-736.
57103

MEDYCYNA chińska, bioenergoterapia, masaż, kręgarstwo -Danuta Kostyniak. Łomżą ☎(0-86)16-75-14.
56815

STOMATOLOG -Malmeda 1, róg Lipowej. Porcelana, ☎42-22-55 (10.00 -18.00).
54682

TRANSPLANTACJA włosów. "Intramed" ☎(0-22)15-57-15.
55120

USG, Jan Oleński. Rejestracja: ☎32-32-02.
45804

USUWANIE zmarszczek, kolagen, embrioblasty. ☎42-74-67.
54630

ZATRUDNIĘ technika dentystycznego stomatologa. ☎121-360.
56533

ROLNICTWO

❒ KUPIĘ

CIĄGNIK MF-35-12, dwuletni. ☎(0-85)16-36-07.
56658

GOSPODARSTWO rolne Wydminy, ☎110.
56841

MTZ do 18.000,-. Olecko ☎(0-116)352-74.
57231

ROZTRZĄSACZ jednoosiowy. ☎(0-878)18-397.
57250

❒ SPRZEDAM

"WESTFALIA" niemieckie dojarki przewodowe, schładzarki do mleka. ☎(0-85)510-925.
57146

1,1 ha, Cegielnia Kopalny 19.
1000026

BARAKOWÓZ. Rozrzutnik obornika, przyczepy. ☎(0-86)71-17-58.
57245

BIZON Z 056, rok 1990, 2 kombajny ziemniaczane, ☎(0-117)34367.
1000055

C-360, MF255 (1987) z kabiną. Łazar, Domuraty, gm. Suchowola.
1000008

C-360, T-25A, ☎(0-85)192-235.
56676

C-360 1989 0-85 5019014
1000076

C-360 składak, ☎(0-85)531-605.
1000010

CIĄGNIK C-28, cena 7.000,-. Nowacki Andrzej. Osipy Lepertowizna, 18-200 Wysokie Mazowieckie.
57126

CIĄGNIK C-360 3P (1985 /86) z kabiną. ☎(0-86)77-44-02.
57089

CIĄGNIK ZETOR mały. żuk podnośnik najazdowy. Brulin 9, 18-411 Śniadowo.
57218

EŁK, Suwalska, ☎(0-87)10-13-21 -ciągniki, prasy, schłodziarki, siewniki, kombajn ziemniaczany.
54101

GLEBOGRYZARKĘ, przetrząsaczozgrabiarkę 7, kosiarkę konna, beczkę 2000l☎11-21-89
1000083

GOSPODARSTWO 12,50 z nowymi budynkami gm. Tykocin 0-75 74-21-03
1000119

KOMBAJN Bizon. Kowalewski Józef, Bargłów Kościelny, k.Augustowa.
57151

KOMBAJN zbożowy, prasę. ☎(0-86)752-184.
57094

KOMBAJN zbożowy niemiecki. (086)19-25-44.
100005

KOMIS Ełk, Suwalska 64. ☎(0-87)101-321. Kombajny zbożowe Claas, prasy, ciągniki.
57114

KOMIS Ełk, Suwalska 64. ☎(0-87)101-321, zbiorniki do mleka, siewniki zbożowe.
57115

KONCENTRATY, pasze, granulaty mieszalni Nieskórz. Transport. Mazurki 30. ☎(0-119)45-491.
57101

KONIE różnej maści, ☎(0-119)52-48.
56895

MŁOCARNIA samoczyszcząca z silnikiem. ☎(0-85)196-567.
56317

MTZ-82. Górski Wacław, Kramarzewo, gm. Radziłów.
57047

OTRĘBY zbożowe, wyłącznie poiskie, workowane. Dostawa 15 ton. ☎(0-90)282-046, ☎(0-85)413-717.
57308

PŁOZY do tura-2. ☎(0-86)760-763.
56826

PRASĘ Z-224, Piętko Jerzy, Woźnawieś 41, gm. Rajgród.
56635

PRASĘ Z-224 Choiński, Duchny, gm. Rutki, łomżyńskie, ☎(0-86)183-713 -wieczorem.
56272

PRASY, wycinaki kiszonek, zbiorniki, zgrabiarki, siewniki. "Raty". ☎(0-87)67-82-20, ☎(0-119)49-377.
55259

PRASY różnego typu, Mścichy 81 k.Radziłowa, ☎(0-86)72-24-54, darmowy transport.
54716

PRZYCZEPA samozbierająca kombajn ziemniaczany prod. niemieckiej. ☎(0-86)18-67-79.
57055

PRZYCZEPA zbierająca T-010/1, dmuchawa pionowa z silnikiem C-360, Stankiewicz Stanisław, Krypno 138.
1000006

PRZYCZEPĘ 4 t. ☎(0-86)71-87-96.
57235

PSZENICĘ wysokoglutenową, jęczmień 20, 30 ton. Ignaczak, Rydzewo. ☎(0-878)11-153.
57233

ROZTRZĄSACZ obornika- nowy ☎0-86-172-209.
1000071

SAMOZBIERAJĄCĄ TOP 55/6 dmuchawę do siana z silnikiem ☎50-22-96 Łupianka Stara 10.
1000140

SIANO, słomę (z dowozem). Kobylinek 20/7, gmina Prostki.
56970

SIANO, słomę (z dowozem). Kłoski 13, gmina Kobylin Borzymy.
56971

SIANO 4 tony -tanio, ☎(0-85)15-43-56.
1000020

SŁONECZNIK paszowy. ☎(0-86)160-109.
57246

SNOPOWIĄZAŁKĘ, damfę, Kunę. Pajewo 9, gmina Tykocin. ☎(0-85)18-14-70.
56423

SORTOWNIK mechaniczny do ziemniaków, ☎18-14-61.
1000017

SPROWADZAM kombajny zbożowe Class, części zamienne. Mierucie 24, k.Grajewa.
57264

SPRZEDAM dojarkę stacjonarną, kosiarkę rotacyjną, rozrzutnik obornika i kopaczkę do ziemniaków. Milewski Tadeusz, 19-205 Woźnawieś 20,k ☎(086)72-29-31.
1000047

STAR 200, roztrząsacz jednoosiowy, ☎(0-85)55-43-13w.174.
1000050

T-25 (1983). Klejniki 89. ☎6.
56439

T-25 (1990). Czyże 54. ☎135-73.
57278

T-25A (1993) sprzedam. ☎(0-87)16-36-61.
57275

URSUS 1224 (1988 r.), 2500 mtg. Bielsk Podlaski ☎30-27-14.
57287

WIATA stalowa. Dąbrowa Białostocka ☎121-119.
57161

ZBIORNIK do chłodzenia mleka 4201, stan dobry. Leśniewski, Cieciorki 69, ☎(0-86) 71-51-14.
57029

ZBIORNIKI na mleko 800l i 400l 0-86/75-28-18 .
1000100

ZIEMIA 2,6ha pod ogrodnictwo w Wasilkowie ☎185-563.
1000057

ZWIERZĘTA

JUŻAKI stróżująco -obronne, ☎(0-85)449-546.
56550

KAUKAZY -szczenięta rodowodowe sprzedam. ☎(0-87)67-34-45.
56881

SZKOLENIE psów. Suwałki, Utrata 53.
56882

SZNAUCERY miniaturowe czarne rodowodowe. ☎(0-85)414-684.
55932

RÓŻNE

❒ KUPIĘ

CIĄGNIK do remontu, koparkę DT ☎(0-85)55-57-77.
54810

DĄB i jesion. Giżycko ☎34-30 wieczorem.
57276

ELEKTRONARZĘDZIA, maszyny stolarskie, ślusarskie. ☎522-458.
56975

KOPARKĘ linową kupię. ☎(0-87)67-55-72.
56878

ŁADOWARKĘ dużą polską czeską, (0-86)71-35-51.
56431

RĘCZNĄ sokowyżymaczkę tutti frutii, Olga Szpyt, Skupowo, 17-220 Narewka.
57224

ZŁOM miedzi od 4,90/kg, złom aluminium od 2,00/kg, inne -zapewniam transport. ☎(0-86)78-44-14. ☎(0-90)285-165.
54591

❒ SPRZEDAM

AMIGA 500 1MB, kabel, mysz, joystick -300 zł. ☎(0-87)67-20-66.
57191

AMIGA 500 z osprzętem. ☎(0-87)66-49-96.
57190

ANTENY satelitarne, telewizory -najtaniej, ☎445-923.
1000033

APARATY do malowania proszkowego DUREX, Warszawa ☎(0-22)863-88-18, 0-90210997.
56927

BOAZERIA panelowa -producent, najtaniej. ☎(0-85)192-615.
57305

BUTLA tlenowa, acetylenowa, reduktory, przekładnia duża, spawarka "Bester". ☎(0-86)71-17-58.
57244

DWUPIŁA, ☎(0-86)72-01-66.
55032

GARAŻ blaszak, ocieplany z gruntem, Choroszczańska. ☎510-345.
57310

GRZEJNIKI elektryczne, konwekcyjne, szwedzkie. ☎616-644.
56353

JESION, dąb 8cm ☎0-86 75-45-77
1000117

KARUZELA sitodrukowa. ☎428-908, 530-457.
56820

KOMPUTER multimedialny Optimus(pentium)419-445.
1000089

LODÓWKĘ 200zł ☎632427.
1000056

MAGIEL elektryczny. Gołdap, Szkolna 3.
57102

NARTY skup sprzedaż. Warszawska 67/1.
54031

OBTACZARKĘ, wózek 3,5t. ☎(0-85)18-39-39.
57159

OKLEINIARKĘ do mebli roczną -tanio, ☎(0-85)434-759.
1000004

PIANINO, ☎632-829.
1000034

SOLARIA, ☎(0-58) 46-27-16.
55359

SOLARIA. ☎(0-58)21-76-63.
56949

SOLARIUM, nowy typ, 24 lampy. ☎(0-86)77-11-03.
56887

SPRZEDAM dziurkarkę, ☎(11)26-74 po 17.00.
56294

SPRZEDAM magiel elektryczny do działalności gospodarczej. Pisz ☎(0-117)33-447.
56935

STRUGARKO-PILARKĘ małą, tanio. ☎(0-85)15-43-56.
57119

SUKNIĘ ślubną (z "WIKTORII"). ☎325-042.
57304

SUKNIĘ ślubną -tanio, ☎(0-85)194-103.
57301

TELEWIZOR kolorowy, pralka automatatyczna -tanio, Piłsudskiego 36/2.
1000041

TRAK taśmowy. Osiecki, Świdry, 19-404 Gąski, gmina Olecko.
57152

URZĄDZENIA do gabinetu stomatologicznego 753-423.
1000078

VOLSWAGEN T4 24D 1991XII przedłużony 086752059 33.900,- po 20.00 086771183
1000052

WÓZEK widlak Stihl. Augustów ☎(0-119)45-864.
55270

WTRYSKARKI tłokowe i młynek, ☎(0-85)375-283.
1000030

ZABAWKA gumowa żyrafa, zamek, stojąca na wolnym powietrzu ☎753-423.
1000081

ZBIORNIK po cemencie 25t 0-86/761-035.
1000093

❒ INNE

BUDYNKI drewniane -oddam nieodpłatnie. ☎428-477.
57180

FILTRY uzdatniające wodę. ☎(0-86)716-505, 718-786.
56600

SILNIKI elektryczne różne, VAT. ☎(0-86)71-87-86.
56599

SZUKAM straganu Kawaleryjska. ☎(0-86)760-032.
56902

Treść **ogłoszeń drobnych** z pięciu ostatnich numerów **GAZETY WSPÓŁCZESNEJ** poznasz dzwoniąc:

44-63-45
44-63-46
44-63-47

Telefoniczna Agencja Informacyjna działa od poniedziałku do piątku w godz. 9-18

Od dnia 1. lutego 1997 r. ogłoszenie drobne w "Gazecie Współczesnej" mają następującą formę:

Ogłoszenie drobne, zwykłe.
557766

Ogłoszenie drobne w ramce pojedyńczej.
776655

Ogłoszenie drobne w ramce podwójnej.
887766

Ogłoszenie o czcionce pogrubionej w ramce pojedyńczej.
566789

Ogłoszenie o czcionce pogrubionej w ramce podwójnej.
768765

OGŁOSZENIE DROBNE "W KONTRZE"
67755

Znaki sortujące rezerwują kolejność druku ogłoszeń w poszczególnych rubrykach, np. w Auto-moto.

AUTO-MOTO

❒ KUPIĘ

& Znak sortujący, ustawiający ogłoszenie na początku rubryki.
557766

$ Znak sortujący, ustawiający ogłosznie na początku rubryki, o ile nie ma znaku &.
655443

* Znak sortujący, ustawiający ogłoszenie na początku rubryki, o ile nie ma znaków &, $.
455667

TELEWIZJA

PROGRAM 1

6.00 Kawa czy herbata? – magazyn poranny. Audiotele: 0-70055560-2
8.00 „Dobranoc kochanie" „Nie wykręcaj się" – serial prod. ang.
8.30 Wiadomości
8.40 Małe obracanie groszem – program dla dzieci
8.55 Tańcz razem z nimi – Tango
9.10 Zimowanki – progr. dla młodych widzów
9.35 Klechdy i bajania – Jak kowal śmierć przechytrzył
10.00 „Nie ma jak w domu" – serial prod. australijskiej
10.50 Pomidor – teleturniej
11.10 Od niemowlaka do przedszkolaka – progr. dla rodziców
11.25 Teatr jak życie – Nowa Sól
12.00 Wiadomości
12.10 Agrobiznes – rolniczy magazyn informacyjny
12.20 Magazyn Notowań – Koktajl warzywny
12.50 Dzieci takie jak nasze – magazyn poświęcony wychowywaniu dzieci upośledzonych umysłowo
13.05 Dama za kierownicą – program poradnikowy
13.20 Kuchnia – Pieczemy bezy – program edukac.
13.35 Fantastyczne opowieści – progr. edukac.
13.50 „Porwani przez UFO" – film dok. prod. USA
14.20 Tajniki matematyki – Zabawy w grafy – program edukac.
14.40 Kwant – program Romana Kanciruka
15.00 Wiadomości
15.10 Programik dla zwierzątek – progr. Eweliny Geller
15.15 Program dnia
15.25 Kino Teleferii „Tajemnica Sagali" – serial prod. polsko-niemieckiej
15.50 Ferie z Miliardem – teleturniej dla młodych widzów
16.15 U!waga – program dla młodych widzów
16.25 Biała kula – program dla dzieci
16.40 Sejmograf – mag. sejmowy
17.00 Teleexpress
17.25 „Moda na sukces" – serial prod. USA
17.50 Sensacje XX wieku – Luka – program Bogusława Wołoszańskiego
18.20 Listy o gospodarce – program Andrzeja Bobera i Andrzeja Zaporowskiego
19.00 Wieczorynka „Przygody Misia Colargola"
19.30 Wiadomości
20.10 „Profit" – serial prod. USA
21.00 Czas na dokument „Stany Zjednoczone broni palnej" – film dok. prod. szwedz.
21.55 Okno w okno – program rozrywkowy
22.30 W centrum uwagi – program public.
23.00 Ktokolwiek widział, ktokolwiek wie – program public.
23.35 „Szpiedzy" – serial prod. USA
24.00 Hangar 23 – Strangelove, Harlem
0.35 Wszyscy tańczą cha cha cha
0.45 Wiadomości
0.50 „Amerykański chłopak" – dramat prod. USA

PROGRAM 2

6.45 Kurs języka angielskiego
7.00 Panorama
7.05 Sport – telegram – przegląd najważniejszych wydarzeń sportowych
7.10 Poranny magazyn Dwójki – w tym: Dziennik krajowy
7.50 Akademia Zdrowia Dwójki – progr. sportowo-rekreacyjny. Audiotele: 0-70055666
8.00 Program lokalny
8.30 „John, Georgie i reszta" – serial prod. USA
9.00 Świat kobiet – magazyn dla pań. Audiotele: 0-70035277
9.30 „Na starym szlaku" – serial dok. prod. francusko-angielskiej
10.00 Południk 19. – program dla dzieci
10.25 Familiada – teleturniej
10.50 Studio Sport – NBA Action
11.10 Podróże w czasie i przestrzeni: „Woda – do ostatniej kropli krwi" – serial dok. prod. kanadyjskiej
12.00 Zimowy przekładaniec
12.15 „Karrypel kontra Groszki" – serial animowany TVP
12.40 Abecadło dźwięków – program dla dzieci niewidzących
12.45 Ferie na sportowo
13.00 Panorama
13.20 „Jake i Ben" – serial prod. kanad.
14.10 Muzyczne nowości Dwójki
14.25 Clipol – magazyn muzyczny
14.55 Powitanie
15.00 „Przygody Blacky'ego" – serial dla młodych widzów prod. kanad.-franc.
15.25 Akademia Zdrowia Dwójki – progr. sport.-rekr.
15.35 Gol – magazyn piłkarski
16.00 Panorama
16.10 Listy z Europy – program public.
16.30 5 x 5: Wygrajmy razem – teleturniej. Audiotele: 0-70035217
17.00 W okolice Stwórcy – Poszukiwanie prawdy – program redakcji katolickiej
17.20 Pogotowie ekologiczne Dwójki – program poświęcony problemom ochrony środowiska
17.30 Program lokalny
18.00 Panorama
18.10 Kurier Suwalsko-Mazurski
18.35 Koło fortuny – teleturniej. Audiotele 0-70055500
19.05 Reporterzy Dwójki przedstawiają – program pod redakcją Blanki Danilewicz
19.35 Południk 19. – program dla dzieci
20.00 „Birma – ziemia strachu" – film dok.
21.00 Panorama
21.30 Sport telegram – przegląd najważniejszych wydarzeń sportowych
21.40 Tok-szok – program Piotra Najszstuba i Jacka Żakowskiego
22.35 Pięć wieczorów z Marcello Mastroiannim: „Miasto kobiet" – film fab. prod. włosko-franc.
0.55 Panorama

POLSAT

Informacje – 16.00, 18.45, 19.50, 22.00
6.00 „Nieustraszony" – serial sensac. prod. USA; 7.00 Poranek z Polsatem – Kraina bud-zików; 7.55 Poranne informacje; 8.00 Polityczne graffiti; 8.15 Klub Fitness Woman; 8.30 „Czarodziejka z księżyca" – serial anim. dla dzieci; 9.00 MacGyver – amerykański serial sensacyjny; 10.00 „Zar młodości" – kanadyjski serial obyczajowy; 11.00 „Gliniarz i prokurator" – amerykański serial sensac.; 12.00 W drodze – magazyn redakcji programów religijnych; 12.30 Magazyn sportowy; 14.00 Kalejdoskop; 14.30 4x4 – mag. motoryzacyjny; 15.00 Halo!Gramy; 15.20 Ye! Ye! Ye! – program muzyczny dla dzieci; 15.30 „Ufozaury" – ser. anim. dla dzieci; 16.00 Informacje; 16.15 Wrażliwość – program dla młodzieży; 16.45 Telepuzzle: gra-zabawa (tel. 0-700-76-663); 17.10 Kalambury – program rozrywkowy; 17.40 „Skrzydła" – amerykański serial komediowy; 18.10 „Świat według Bundych" – amerykański serial komediowy; 18.40 Moim zdaniem – komentarz; 18.45 Informacje; 19.00 „Drużyna A" – serial prod. amerykańskiej; 19.50 Losowanie LOTTO; 20.00 „Central Park West" – serial prod. USA; 21.00 „Ostry dyżur" – serial prod. amerykańskiej; 22.00 Informacje i biznes informacje; 22.25 Polityczne graffiti; 22.35 „Miasteczko Twin Peaks" – amerykański serial sensac.; 23.30 Sztuka sprawiedliwości – magazyn prawniczy; 23.55 Motowiadomości; 0.30 „Żar młodości" – kanad. serial obycz.

POLONIA

7.00 Panorama; 7.05 Sport telegram; 7.15 Podwieczorek przy mikrofonie; 8.10 „Spojrzenia na Polskę" – progr. public.; 8.30 Wiadomości; 9.00 „Ciuchcia" – program dla dzieci; 9.30 „Poznańczycy – wspomnienie o Powstaniu Wielkopolskim" – film dok.; 10.00 „Dajcie to na pierwszą stronę" – serial prod. kanad.; 11.00 „Skarbiec"; 11.30 Hit hit hurra! – program muzyczny; 12.00 Wiadomości; 12.15 Czarne, białe i w kolorze: „Miasteczko" – film obycz. prod. polskiej; 13.30 Józef, czyli historia pewnego sukcesu – reportaż; 14.10 Sportowy tydzień; 14.30 Zaproszenie – Sądeckie kolędowanie; 15.00 Panorama; 15.20 Ornówienie programu dnia; 15.30 I to by było na tyle... „Zima" – program literacko-muzyczny; 16.00 Historia – współczesność: „Po ośmiu latach"; 16.30 Zaproszenie – program krajoznawczy Wojciecha Nowakowskiego; 17.00 Teleexpress; 17.15 „Detektywi na wakacjach" „Zasadzka" – serial dla młodych widzów; 17.45 „Krzyżówka Szczęścia" – teletumiej; 18.15 „Znaki szczególne" „Romans" – serial TVP; 19.15 Polska piosenka: „Ludzie, zjawiska, epizody"; 19.40 Dobranocka: „Opowiadania Muminków"; 20.00 Wiadomości; 20.30 „Sukces" „Małe jest piękne" – serial TVP; 21.30 „Tymona Terleckiego – Życie pełne teatru" – film dok.; 22.05 Bohater w alfabecie; 22.30 Panorama; 23.00 Nie chcę być tylko polskim księdzem – reportaż; 23.30 Rozmowy, rozmówki: „Moje spotkania" – program; 24.00 Uczta pojednania – reportaż; 0.30 Zaproszenie; 0.50 Panorama; 1.00 „Znaki szczególne" „Romans" – serial TVP; 2.00 Polska piosenka: „Ludzie, zjawiska, epizody"; 2.30 Historia – współczesność: „Po ośmiu latach"; 3.00 „W centrum uwagi" – program public.; 3.30 „Sukces" – „Małe jest piękne" – serial prod. polskiej; 4.35 „Tymona Terleckiego – życie pełne teatru" – film dok.; 5.00 Bohater w alfabecie – program Wojciecha Nowakowskiego; 5.30 „Krzyżówka Szczęścia" – teleturniej; 6.00 Nie chcę być tylko polskim księdzem – reportaż; 6.30 Rozmowy, rozmówki: „Moje spotkania"

RTL 7

7.00 Siódemka zaprasza; 7.15 Teleshopping; 7.50 Przeboje do nucenia; 8.00 Siódemka dzieciom: Superpies, Iznogoud – seriale animowane; 8.50 Klinika uniwersytecka – serial obyczajowy; 9.40 Muzyka w Siódemce; 14.25 Polskie seriale animowane: Bolek i Lolek, Reksio; 14.45 Teleshopping; 15.10 Gram w Siódemkę, Siedmiu wspaniałych... – program muzyczny Roberta Janowskiego; 15.55 Siódemka dzieciom: Superpies, Iznogoud – seriale animowane; 16.50 Świat pana trenera – serial komediowy; 17.15 Gram w Siódemkę, Siedmiu wspaniałych... – program muzyczny Roberta Janowskiego; 18.00 Klinika uniwersytecka – serial obycz.; 18.50 Polskie seriale animowane: Bolek i Lolek, Reksio; 19.15 7 minut – wydarzenia dnia – program informacyjny; 19.25 Świat pana trenera – serial komediowy; 19.50 Prognoza pogody; 19.55 KOP – Komentarz Okropnie Poważny; 20.00 Policjanci z Miami – serial kryminalny; 20.55 Ulubione kawałki: Goście Marka Niedźwieckiego – program muzyczny; 21.55 7 minut – wydarzenia dnia – progr. inform.; 22.05 EZ Streets – serial kryminalny; 23.00 Gram w Siódemkę – program Agnieszki Maciąg; 23.55 EZ Streets – serial kryminalny; 0.45 Gram w Siódemkę, Siedmiu wspaniałych... – program muzyczny Roberta Janowskiego

EUROSPORT

8.30 Automobilizm: Wyścigi na lodzie w Serre Chevalier; 9.00 Magazyn narciarski; 10.00 Biathlon: Mistrzostwa Świata w Osrblie; 12.00 Eurogol – magazyn; 13.00 Speedworld – mag.; 14.00 Saneczkarstwo: Puchar Świata w Toblach; 15.00 Eurosport Special – magazyn; 16.00 Biathlon: Mistrzostwa Świata w Osrblie; 18.00 Rzutki: American Darts German Open w Stuttgarcie; 19.00 Bobsleje: Mistrzostwa Świata w St. Moritz; 20.00 Eurosport Special – magazyn; 21.00 Boks: Walki zawodowców; 23.00 Piłka nożna: Puchar Anglii '90; 24.00 Jeździectwo: PS; 1.00 Magazyn olimpijski

ATV

11.30 To jest kino – mag. filmowy; 12.00 ATV Smyk – blok programów dla dzieci; 4.00 Super ATV – blok programów muz.; 15.00 Anno Domini – serial hist. USA; 16.00 ATV Smyk – blok programów dla dzieci; 18.00 Potęga miłości; 19.00 Świat i cztery kółka – mag. mot.; 19.30 Zakupy w ATV; 20.00 Noce i dnie – polski serial obycz.; 21.00 Super ATV – blok programów muz.; 22.00 ATV Kino – blok filmowy: Sfora – fr. dramat obycz.; 23.40 To jest kino – mag. filmowy; 0.10 Stalowa pięta – dramat sensac. USA; 1.50 Filmowe rytmy na dobranoc

TEATRY • KINA

Teatr Dramatyczny im. Al. Węgierki w Białymstoku – „Czarodziejskie krzesiwo" (Duża Scena), godz. 12.00, „Gęsi za wodą" (Mała Scena), godz. 19.00.
Białostocki Teatr Lalek – nieczynny.
Teatr Lalek w Łomży – „Kot w butach" (Regionalny Ośrodek Kultury, ul. Małachowskiego 4), godz. 10.00.

KINA W BIAŁYMSTOKU

„POKÓJ" – „Kosmiczny mecz" (USA, b.o. – dubbing), godz. 11.00, 12.45, 14.30, 16.30, 18.15, 20.15, „Dzieci i ryby" (pol., l. 15), godz. 14.00, 16.00, 18.00, 20.00.
„TON" – „Babe – świnka z klasą" (USA, b.o.), godz. 9.30, „Głupole" (USA, l. 12), godz. 11.15, 15.00, 18.30, „Ostatni sprawiedliwy" (USA, l. 15), godz. 13.00, 16.45, 20.15.
„FORUM" – „Powrót Lessie" (USA, l. 7), godz. 10.00, „Angusek" (USA, l. 12), godz. 12.00, „Dzwonnik z Notre Dame" (USA, l. 7), godz. 14.00, 16.00, „Nigdy nie rozmawiaj z nieznajomym" (USA, l. 15), godz. 18.00, 20.00.
„SYRENA" – „Szalona odwaga" (USA, l. 15), godz. 14.00, 17.45, „Nieuchwytny" (USA, l. 15), godz. 16.00, 19.45.

KINA W WOJEWÓDZTWACH

BIAŁOSTOCKIM
Bielsk Podlaski „Znicz" – „Miki Mol i straszne płaszczydło" (pol., b.o.), „Chłopak na dworze króla Artura" (USA, l. 12).
Dąbrowa Białostocka „Lotos" – „Ucieczka z Los Angeles" (USA, l. 15).
Siemiatycze „Chrobry" – „Jack" (USA, l. 15).
Sokółka „Sokół" – „Ostatni smok" (USA, l. 12).

ŁOMŻYŃSKIM
Łomża „Millenium" – „Awantura o Basię" (pol., b.o.), godz. 11.00, „Karaluchy pod poduchy" (USA, l.12), godz. 16.00, 20.00, „Zmowa pierwszych żon" (USA, l. 12), godz. 18.00.
Kolno „Wrzos" – „Dzwonnik z Notre Dame" (USA, b.o.).

SUWALSKIM
Suwałki „Bałtyk" – „Przerażacze" (USA, l. 15), „Twister" (USA, l. 12).
Augustów „Iskra" – „Złodziej z Bagdadu" (USA, b.o.), „Zmowa pierwszych żon" (USA, l. 15).
Ełk „Polonia" – „FAN" (USA, l. 15), „Matylda" (USA, b.o.).
Giżycko „Fala" – „Za wszelką cenę" (USA, l. 15), „Czy to ty, czy to ja" (USA, l. 12).
Gołdap „Sambia" – „Dzwonnik z Notre Dame" (USA, b.o.), „Diabolique" (USA, l. 15).
Olecko „Mazur" – „Reakcja łańcuchowa" (USA, l. 15).
Pisz „Stolica" – „Dzień Niepodległości" (USA, l. 12), „Czas zabijania" (USA, l. 15).
Węgorzewo „Mewa" – „Trainspotting" (ang., l. 15).

W RAZIE WYPADKU

Policja – tel. 997
Straż Pożarna – tel. 998
Pogotowie Gazowe – tel. 992
Pogotowie Ciepłownicze – tel. 993
Pogotowie Elektryczne – tel. 991
Pogotowie Techniczne Wodociągów – tel. 994
Informacja o usługach – tel. 951
Bank Informacji Gospodarczych – tel. 517-471.
Telefoniczna Agencja Informacyjna – tel. 44-63-45 (7)
Pomoc drogowa – tel. 96-37

SŁUŻBA ZDROWIA

W BIAŁYMSTOKU
Pogotowie Ratunkowe, ul. Poleska 89, tel. biura wezwań 970, 999, 524-192.
Informacja Pogotowia tel. 422-222.
Ambulatorium Pogotowia, ul. Poleska 89
– Pediatryczne – czynne w dni robocze w godz. 19-7, w wolne soboty w godz. 15-7, w niedziele i święta w godz. 7-7.
– Internistyczne – czynne codziennie przez całą dobę.
– Stomatologiczne – czynne w dni robocze w godz. 19-7, w wolne soboty w godz. 15-7, w niedziele i święta w godz. 7-7.

Gabinety zabiegowe:
– Internistyczny dla dorosłych – czynny codziennie przez całą dobę.
Gabinet dla dzieci czynny w dni robocze w godz. 19-7, w wolne soboty w godz. 15-7, w niedziele i święta 7-7.
Ambulatorium Chirurgiczne dla dorosłych, ul. I. Białówny 11, tel.42-40-41.
Ambulatorium Chirurgii Dziecięcej, ul. Wołodyjowskiego 3a, tel. 42-59-60.
„Hospicjum" Dom Opatrzności Bożej, ul. Świętojańska 1c, tel. 415-607 – czynny przez całą dobę.
„Hospicjum Domowe", ul. Piotrkowska 2, tel. 421-000, godz. 15.00-17.00 (w dni robocze).

APTEKA
(ostry dyżur)
ul. Suraska 2, tel. 42-04-53, ul. Poleska 89, tel. 522-111, ul. Mickiewicza 27, tel. 323-024.

SZPITALE
DYŻURY CODZIENNE
Woj. Szpital Zespolony im. J. Śniadeckiego, ul. M. Skłodowskiej-Curie 25, tel. 42-16-21 do 26, 42-70-41– dyżuruje **rehabilitacja** oraz oddziały **dziecięce: chirurgia, reanimacja, laryngologia.**
Woj. Szpital Specjalistyczny im. K. Dłuskiego, ul. Żurawia 14 do godz. 15 tel. 327-570, 327-694, po godz. 15 tel. 323-593 dyżurują **oddziały: choroby płuc dzieci, sztucznej nerki, zakaźny dorosłych.**
Specjalistyczny Dermatologiczny ZOZ, ul. Św. Rocha 3, tel. 42-53-01, 42-02-08.
Regionalny Szpital Onkologiczny, ul. Ogrodowa 12, tel. 320-116.

OSTRE DYŻURY
W DNIU 4 II 1997 r.
CHIRURGIA, REANIMACJA KARDIOLOGICZNA, WEWNĘTRZNY, LARYNGOLOGIA, OKULISTYKA, NEUROLOGIA, ZAKAŹNY DZIECIĘCY, DZIECIĘCY WEWNĘTRZNY + NEUROLOGIA – Woj. Szpital Zespolony im. J. Śniadeckiego, ul. M.Skłodowskiej-Curie 25, tel. 42-16-21 do 26, 42-70-41.
POŁOŻNICTWO z GINEKOLOGIĄ – Woj. Szpital Zespolony im. J. Śniadeckiego, ul. Warszawska 15, tel. 327-100.
ODDZIAŁ GRUŹLICY – Specjalistyczny P/Gruźliczy ZOZ, ul. Warszawska 18, tel. 412-952.

W ŁOMŻY
Pogotowie Ratunkowe – tel. 999 oraz 16-38-55.
Pogotowie Chirurgiczne – Szosa Zambrowska 1/27 – czynne przez całą dobę.
Woj. Szpital Zespolony, ul. M. Skłodowskiej-Curie 1, tel. 16-24-01.
Apteka (ostry dyżur), ul. Dworna 35, tel. 16-32-44.

W SUWAŁKACH
Pogotowie Ratunkowe – tel. 999
Woj. Szpital Zespolony, ul. Szpitalna 60, tel. 67-25-46.
Szpital Miejski Zespołu Opieki Zdrowotnej, ul. Kościuszki 101, tel. 66-22-41.
Apteka (ostry dyżur), ul. Konopnickiej 2, tel. 66-50-91.

TELEFONY ZAUFANIA

Białystok – tel. 988, czynny codziennie w godz.18-4.
Białystok – Telefon zaufania dla kobiet w ciąży i rodzin – 32-22-22.
Łomża – tel. 988, czynny w poniedziałki, środy i piątki w godz. 16.30 - 21.30.
Łomża – Telefon zaufania dla kobiet 16-45-53, poniedziałek, czwartek, godz. 21-24.
Suwałki – tel. 988, 67-49-41, czynne codziennie (oprócz sobót, niedziel i świąt) w godz. 18-6.

RADIO

PROGRAM I

Wiadomości **co godzinę**
0.07 Kalendarz radiowy; 0.12 Lista polskich przebojów; 0.17-3.00 Radio nocą: Czy, jak, po co? – prow. A. Halber; 0.56 Informacje o programie; 0.58 Prognoza pogody dla rybaków; 2.55 Myśli na dobry dzień; 3.05 Muzyka przed świtem – aud. V. Lewandowskiej; 3.45 Muzyczny arsenał; 4.05 Muzyka przed świtem – aud. V. Lewandowskiej; 4.50 Muzyczne wycinanki; 5.05 Informacje o programie; 5.07 Niezapomniane melodie; 5.20 Poranne rozmaitości rolnicze; 5.48 Gimnastyka poranna; 5.58-8.30 **SYGNAŁY DNIA**; 6.28 Prognoza pogody dla rybaków; 6.30 Informacje w skrócie; 6.32 Przegląd prasy; 6.33 Informacje sportowe; 6.35 Informacje o przejściach granicznych; 6.57 Eko-Radio; 7.00 Dziennik poranny – I wydanie; 7.30 Informacje w skrócie; 7.45 KOS – konkurs; 7.55 Komunikaty: gazowe, losowe; 8.00 Dziennik poranny – II wydanie; 8.30 Radio Biznes; 9.05-11.00 **CZTERY PORY ROKU**; 9.12 i 10.06 Eko-Radio – oprac. A. Zalewskiego; 10.31 Lektury Jedynki: Milena Moser „Księga samotnic" – przekł. A. Buras; 11.07 Szkoda gadać; 11.30 Filmowa muzyka – oprac. J. Skolarskiej; 11.40 Rolnicza antena; 11.55 Komunikaty; 12.00 Sygnał czasu i hejnał z wieży mariackiej z Krakowa; 12.06 Z kraju i ze świata – mag.; 12.28 Radio Sport: Mistrzostwa Świata w biathlonie; 12.38-16.00 Pasmo „...po hejnale"– prow. M. Szabłowska, w tym: Komunikaty: losowe, prognoza pogody dla rybaków; 12.30, 13.30, 14.30, 15.30 Radio kierowców; 14.10 Czas felietonisty; 15.58 Informacje o programie; 16.00 Dziennik popołudniowy; 16.12 Aktualności; 16.45 Dziennik Radia Watykańskiego; 17.05-19.00 Przegląd dnia... pięć po..., w tym: Lista polskich przebojów; 19.00 Z kraju i ze świata – mag.; 19.27 Prognoza pogody dla rybaków; 19.30 Radio dzieciom: „Walizka" – słuch. Anny Onichimowskiej; 20.05 Komunikaty: gazowe, losowe, Spółki Toto Lotek; 20.10 Echo: Magazyn medyczny – aud. M. Kownackiej; 20.40 Lekcja jęz. angielskiego „Ready for the Radio Reader"; 20.50 Lektury Jedynki: Ingmar Bergman „Rozmowy poufne"; 21.05 Komunikaty Totalizatora Sportowego; 21.06 Kronika sportowa; 21.30 Muzyka i aktualności; 22.00 Wydarzenia dnia; 22.10 Komentarz dnia; 22.20 Cztery pory roku – wydanie wieczorne, w tym: Poezja z ducha muzyki poczęta; 23.05 Pianiści na estradach świata – aud. J. Popisa; 23.55 Myśli pod koniec dnia

PROGRAM III

0.05-6.00 Trójka pod księżycem; 0.05-2.00 Program Redakcji Katolickiej; 4.30 Lektura na bezsenność: Alan Edgar Poe „Maska śmierci szkarłatnej i inne opowieści" – oprac. Iwony Wiśniewskiej; 6.00-9.00 Zapraszamy do Trójki – prow. M. Niedźwiecki; 7.07 i 8.05 Sport w Trójce; 8.10 Salon Polityczny Trójki; 8.45 Business News; 9.00-11.00 Każdy gra inaczej – prow. B. Pawlikowska; 9.15 PPR – Poranna Porcja Rozrywki; 9.30 Informator ekonomiczny; 10.10 PPR – Przedpołudniowa Porcja Rozrywki; 10.30 Aktualia kulturalne; 11.10 Puls Trójki – prow. J. Kucharska; 11.55 Giełda Papierów Wartościowych; 12.05 W tonacji Trójki – prow. P. Sztompke; 13.05-16.00 Trójka na dwa głosy; 13.15 Powtórka z rozrywki; 14.15 Muzyczna poczta UKF (1); 14.30 Lektury Trójki: Joanna Chmielewska „Wielki diament" – oprac. I. Wiśniewskiej; 14.40 Nowości muzyczne; 14.58 Komunikat o sytuacji na przejściach granicznych; 15.05 Sport w Trójce; 15.30 Bliżej Ziemi – fel. ekolog.; 15.35 Muzyczna poczta UKF (2); 16.00-19.00 Zapraszamy do Trójki; 18.05 Sport w Trójce; 19.05 BRUM – prow. M. Kierzkowski; 20.05 Książka tygodnia: Kira Gałczyńska „Hanka Ordonówna w latach wojny" – oprac. Barbary Grębeckiej; 20.15 Trzy kwadranse jazzu – aud. J. Borkowskiego; 21.05 Klub Trójki – prow. G. Dobroń; 22.05 Sport w Trójce; 22.10 Klub folkowy – aud. W. Ossowskiego; 23.00 To był dzień; 23.30 Trochę swinga – aud. Romana Dziewońskiego

RADIO BIAŁYSTOK

72,8 99,4 MHz
Giżycko 99,6 MHz
Suwałki 72,68 98,6 MHz
PROGRAM REGIONALNY
Wiadomości Radia Białystok **co godzinę**
Wiadomości w skrócie: **5.30, 6.30, 7.30, 8.30, 14.30, 15.30;** Przegląd prasy: **5.16, 6.24;** O tym się mówi: **7.12, 7.20;** Informacje z przejść granicznych: **5.45, 8.53, 12.08, 16.08;** Regionalne notowania walutowe: **8.39, 11.08, 14.18;** Wiadomości z giełdy: **14.18**
5.00 FAKTY I MUZYKA (wiadomości co 30 min) – prow. I. Serafin; **9.10 SPOTKANIA** – prow. T. Wolski; 9.12 Horoskop; 9.40 „W starym piecu diabeł pali" – pow. Ingrid Noll; 11.15 „Eurowykańczalnia" – rep. A. Bogdanowicz; 11.45 Życiowe ścieżki sierżanta Waliszki; 11.53 English? No problem; 12.15 Płytoteka – oprac. T. Wolski; 13.08 SZLACHETNE ZDROWIE – magazyn medyczny – prow. D. Kuć; **14.00 FAKTY I MUZYKA** (wiadomości co 30 min) – prow. M. Drowanowski; 16.15 Zadzwoń do nas: **442-222** – prow. D. Sawicka; 18.10 Konkurs Radia Białystok; 18.30 Litewski Magazyn Radiowy – przyg. Z. Wasiluk; 18.45 Pod znakiem Pogoni – aud. J. Leszczyńskiego; 19.05 Wieczorna Wszechnica; 20.05 Moto Radio; 21.10 **MIXER** – muzyka dla wszystkich – prow. P. Biziuk; 21.35 Magazyn Kresowy – aud. T.Haładyja (powt.); 22.00 Reflektorem po świecie – program BBC; 23.05 **NOCNA ORKIESTRA RADIA BIAŁYSTOK** – prow. Piotr Łęgowski

RADIO Zet

65,99, 107,3 MHz
Giżycko 104,0 MHz
Suwałki 101,4 MHz
Wiadomości co godzinę **całą dobę**
Wiadomości co pół godziny: **5.00-18.00;**
Wiadomości co kwadrans: **6.00-9.00**
Wiadomości sportowe: **6.00, 6.30, 7.00, 7.30, 8.00, 8.30, 9.00, 14.00, 17.00, 18.00, 20.00**
Prognoza pogody: **5.00, 6.00, 6.30, 7.00, 7.30, 8.00, 8.30, 9.00, 9.30, 10.00, 11.00, 12.00, 14.00, 15.00, 16.00, 17.00, 18.00, 20.00, 22.00, 23.00**
Wiadomości giełdowe: **11.57, 13.06**
4.00-6.00 Świt z Radiem Zet; 6.00-9.00 Poranek z Radiem Zet; 7.55 Żart Janusza Weissa; 8.15 Gość Radia Zet; 9.40 Horoskop Dnia – Wojciech Jóźwiak; 9.50 Ciekawostki Krecika; 12.00 Wiadomości w południe – Małgorzata Łaszcz; 12.50 U Konopa na kanapie – progr. Pawła Konopczyńskiego; 13.20 „Dzwonię do Pani... Pana" – program Janusza Weissa; 14.15 **Magazyn reporterów**; 15.00 Wydarzenia dnia – Rafał Domański; 15.50 Technokret; 16.10 Mniej więcej serio – progr. Karoliny Korwin Piotrowskiej i Wojtka Jagielskiego; 17.50 Ciekawostki Krecika; 18.00 **Świat o szóstej** – progr. Darka Klimczaka; 19.05 Komputerowa Lista Przebojów Radia Zet – tel. **0-700-73-000**; 21.05 Klub Radia Zet – zaprasza Rafał Sławoń; 24.00 Noc z Radiem Zet

RADIO AKADERA

FM 71,24
Serwis informacyjny: **0.00, 6.00, 7.00, 8.00, 9.00, 10.00, 11.00, 12.00, 13.00, 14.00, 15.00, 16.00, 17.00, 18.00, 19.00, 20.00, 21.00, 22.00, 23.00**
Ogłoszenia: **od 7.15 do 20.15 co godzinę (tel. 422-415)**
6.05-10.00 Prezentuje Wojciech Kujałowicz; 6.15 Przegląd prasy lokalnej; 6.30 Informacje lokalne, komunikaty; 6.50 Halo, granica!; 7.30 Serwis lokalny; 7.45 Przegląd prasy lokalnej; 8.20 Muzyczny á propos; 8.30 Informacje lokalne, komunikaty, sytuacja na przejściach granicznych, noc na służbie, kursy walut; 9.10 Horoskop; 9.30 Informacje lokalne, komunikaty, kursy walut, propozycje kulturalne na dziś; 9.45 Porady Prawnika; 10.00-15.00 Prezentuje Krzysztof Sadowski; 10.30 Konkurs I (tel. 422-414); 11.30 Konkurs II; 12.05 Serwis lokalny, komunikaty, informacje z przejść granicznych; 12.30 Aktualności; 13.10 Horoskop; 13.30 Aktualności; 13.45 Notowania Giełdy Papierów Wartościowych, kursy walut; 14.20 Nasze miasto – Nasze sprawy; 15.00-20.00 Prezentuje Robert Baran; 15.30 Konkurs I (422-414); 16.30 Serwis lokalny, komunikaty, kursy walut, sytuacja na przejściach granicznych, propozycje kulturalne na dziś; 16.45 Porady prawnika (powt.); 17.10 Horoskop; 17.30 Konkurs II (tel. 422-414); 18.30 Aktualności; 19.30 Muzyczny Top Radia Akadera (głosowanie): 20.00-21.00 Szafa gra; 21.00-24.00 Nie tylko Rock – prezentuje Wojciech Hryniewicz; 24.00-6.00 Nocny odlot

RADIO RMF/FM

Białystok 91,1 MHz
Łomża 91,5 MHz
Suwałki 89,0 MHz
Wiadomości co godzinę **9.45-4.45**
Wiadomości co pół godziny: **5.15-8.45**
Programy lokalne: **10.15, 11.15, 12.15, 13.15, 14.15, 18.15, 19.15**
Traffiki: **6.30, 7.00, 7.30, 8.00, 8.30, 9.00, 15.00, 15.30, 16.00, 16.30, 17.00, 17.30**
5.00-9.00 Ni w pięć, ni w dziewięć – budzą Tadeusz Sołtys i Michał Kubik, w tym: 6.35 Poranny toster; 8.05 Rozmówki; 8.35 Internetowy surfing; 9.00-12.00 Metzoforte – rozgrywa Piotr Metz, w tym: 9.35 Trzy karty; 9.50 Rockowy kalendarz; 12.00-15.00 Gdzie diabeł nie może... – tam Grażyna Bekier i Ewa Drzyzga; 15.00-18.00 Radio Svoboda – wyzwala Marcin Jędrych, w tym: 15.35 Wiódł ślepy kulawego; 16.35 Konkurs filmowy; 18.00-20.00 Wasza muzyka... spełniają Mirosław Golański i Jacek Niemczyk, w tym: 18.30 Haapy hours; 19.00 Rosyjska ruletka; 19.30 Szafa grająca; 20.00-22.00 Radio Muzyka Fakty – informuje Bogdan Rymanowski, w tym: 20.05 Wydarzenia dnia; 21.15 Spory i polemiki; 21.50 Graffiti; 22.00-24.00 O zmRocku – ściemnia Dariusz Maciborek, w tym: 22.30 Konkurs 10,5; 23.00 Rockowy kalendarz; 24.00-1.00 Numer 0-800-33-800 – odbierają Kasia Wolska i Brian Scott; 1.00-5.00 Trasa W-W – przemierzają Tomasz Wróblewski i Piotr Salak

RADIO MARYJA

Białystok 67,55 104,7 MHz
Ełk 102,60 MHz
Łomża 104,00 MHz
Suwałki 107,90 MHz
Wiadomości: **2.00, 4.00, 5.00, 6.25, 8.25, 10.25, 12.25, 14.25, 18.25, 19.25**
5.45 Rozpoczęcie programu; 6.00 Anioł Pański, Jutrznia; 6.30 Różaniec; 7.00 Msza św.; 7.45 W Rodzinie RADIA MARYJA; 8.00 Godzinki ku czci Niepokalanego Poczęcia NMP; 8.30 Katecheza z rozmowami telefonicznymi; 9.30 Czas pieśni; 9.50 Mogę, chcę pomóc; 10.00 Audycja dla dzieci; 10.30 Porady; 11.00 W Rodzinie RADIA MARYJA; 11.45 Medytacja; 12.00 Anioł Pański; 12.10 Spotkanie z Biblią; 12.30 Różaniec; 13.15 Radiogazeta; 13.45 Literatura; 14.00 Modlitwa Popołudniowa z Liturgii Godzin; 14.15 Czas dobrych nowin; 14.30 Mogę, chcę pomóc; 14.40 Muzyka mistrzów; 15.00 Koronka do Bożego Miłosierdzia; 15.15 Rozmowy nie dokończone; 16.00 W Rodzinie RADIA MARYJA; 16.15 Serwis informacyjny Radia Watykańskiego; 16.30 Telefoniczny koncert życzeń; 17.00 Katecheza z rozmowami telefonicznymi; 18.00 Anioł Pański, Nieszpory; 18.30 W nurcie nauczania Ojca Świętego Jana Pawła II; 18.55 Spróbuj pomyśleć; 19.00 Audycja dla młodzieży; 19.30 Audycja dla dzieci; 19.45 Modlitwy dzieci; 20.00 Audycja Radia Watykańskiego; 20.20 Różaniec; 21.00 Apel Jasnogórski; 21.15 Rozmowy nie dokończone; 23.30 Kompleta; 23.45 Medytacja; 0.00 Rozpoczęcie programu nocnego; 0.15 Katecheza (powt.); 1.30 W nurcie nauczania Ojca Świętego Jana Pawła II; 2.10 Lektura (powt.); 2.30 Porady (powt.); 3.00 Serwis Radia Watykańskiego (powt.); 3.25 Spotkania z Biblią (powt.); 3.40 Audycja Radia Watykańskiego (powt.); 4.40 Muzyka mistrzów (powt.); 5.05 Radiogazeta; 5.20 Godzinki ku czci Niepokalanego Poczęcia NMP; 5.45 Rozpoczęcie programu dziennego

bm

REDAKCJA NIE PONOSI ODPOWIEDZIALNOŚCI ZA ZMIANY W PROGRAMACH



Na sztucznym lodowisku Szkoły Podstawowej nr 22 w Białymstoku odbyły się Igrzyska Wojewódzkie w „Błękitnej Sztafecie" i „Złotym Krążku" oraz w łyżwiarstwie szybkim. Uczestnicy rywalizowali na dobrze przygotowanym lodzie przy minusowej temperaturze powietrza.

Podczas zawodów swoją dominację potwierdzili uczniowie Szkoły Podstawowej nr 22 z Białegostoku, którzy wywalczyli we wszystkich konkurencjach pierwsze lokaty. Bardzo dobrze poczynali też sobie reprezentanci z SP w Turośni Kościelnej oraz SP 1 z Sokółki.

Wyniki:

Błękitna Sztafeta (dziewczęta): 1. SP 22 Białystok (trener Janusz Bielawski) – łączny czas 410,3 sek, 2. SP Turośń Kościelna – 451,4, 3. SP 22 Białystok II – 463,6, 4. SP 1 Sokółka – 486,5, 5. SP 42 Białystok – 494,6, 6. SP Knyszyn – 551,5.

Złoty Krążek (chłopcy): 1. SP 22 Białystok (trener Janusz Bielawski) – 368,5 sek, 2. SP 1 Sokółka I – 413,0, 3. SP 22 Białystok II – 427,3, 4. SP Turośń Kościelna – 434,9, 5. SP 1 Sokółka II – 444,8, 6. SP Tykocin – 499,3.

Klasyfikacja drużynowa w łyżwiarstwie szybkim: (dziewczęta): 1. SP 22 Białystok (trener Janusz Bielawski) – 380,2 pkt, 2. SP Turośń Kościelna – 404,7, 3. SP 1 Białystok – 446,8, 4. SP 42 Białystok – 464,0, 5. SP Knyszyn – 476,1, 6. SP 1 Sokółka I – 490,8; **(chłopcy):** 1. SP 22 Białystok (trener Janusz Bielawski) – 380,4 pkt, 2. SP Turośń Kościelna – 380,9, 3. SP 42 Białystok – 403,2, 4. SP 15 Białystok – 405,2, 5. SP 1 Sokółka – 407,3, 6. SP 2 Białystok – 409,6.

Klasyfikacja indywidualna w łyżwiarstwie szybkim: (dziewczęta): 1. Anna Piekarska (SP 22 Białystok) – dwubój 123,6 sek, 2. Ewelina Wiśniewska (SP 22 Białystok) – 125,4, 3. Agnieszka Bieryło (SP Turośń Kościelna) – 128,2, 4. Agata Butarewicz (SP 22 Białystok) – 131,2, 5. Magdalena Kubiszek (SP 22 Białystok) – 133,2, 6. Urszula Czyżewska (SP Turośń Kościelna) – 137,5; **(chłopcy):** 1. Krystian Zdrajkowski (SP 22 Białystok) – 117,1 sek, 2. Tomasz Romanowicz (SP 22 Białystok) – 121,3, 3. Tomasz Bocian (SP Turośń Kościelna) – 124,1, 4. Maciej Zajkowski (SP Turośń Kościelna) – 125,2, 5. Krzysztof Toczydłowski (SP 2 Białystok) – 127,0, 6. Krzysztof Matys (SP 42 Białystok) – 128,4.

●

W sali gimnastycznej Szkoły Podstawowej nr 42 w Białymstoku odbyły się Igrzyska Wojewódzkie w drużynowym minitenisie stołowym oraz tenisie stołowym.

Wyniki:

minitenis stołowy (dziewczęta): 1. SP Sidra (Magdalena Lis, Joanna Poźniak – nauczyciel Andrzej Klim), 2. SP Niewino Borowe (Marta Borowska, Katarzyna Tworkowska), 3. SP Krzywiec (Anna Nestoruk, Emilia Ochrymiuk), 4. SP Chodorówka, 5. SP Turośń Kościelna, 5. SP Niewodnica Kościelna; **(chłopcy):** 1. SP Daniłowo (Błażej Rogowski, Krzysztof Butkiewicz – nauczyciel Andrzej Rogowski), 2. SP 6 Hajnówka (Michał Zieniuk, Adam Borowik), 3. SP Brańsk (Marian Sokołowski, Grzegorz Kujawski), 4. SP Tykocin, 5. SP Bogusze, 5. SP 21 Białystok;

tenis stołowy (dziewczęta): 1. SP Chodorówka I (Bożena Starzyńska, Joanna Naruk – trener Zdzisław Dziewiątkowski), 2. SP Trześcianka (Anna Antoniuk, Justyna Płoszkiewicz), 3. SP Góra (Anna Sadkowska, Katarzyna Konopko), 4. SP Krypno, 5. SP Czerwonka, 5. SP Chodorówka II; **(chłopcy):** 1. SP Daniłowo (Kamil Rogowski, Marcin Suszczyński – trener Andrzej Rogowski), 2. SP Dziadkowice (Marcin Kłys, Daniel Cwalina), 3. SP 1 Czarna Białostocka (Piotr Załęski, Michał Ostynowicz), 4. SP Krypno, 5. SP Augustowo, 5. SP 9 Białystok. **(paw)**

Rocznicowy turniej

Z okazji 65-lecia Polskiego Związku Tenisa Stołowego w minioną niedzielę, w sali SP nr 42 w Białymstoku odbyl się turniej w tenisie stołowym. W poszczególnych grupach wiekowych triumfowali:

Żacy: 1. Anna Popowska (SP 1 Czarna Białostocka), 2. Beata Sidorska (Podlasiak Knyszyn), 3. Urszula Bukłaho (Tur Turośń Kościelna) oraz 1. Błażej Rogowski (Juvenia Białystok), 2. Ernest Skowroński (UKS Oczko Białystok), 3. Łukasz Gołaszewski (ORKA Dziadkowice).

Młodzicy: 1. Urszula Olesiewicz (Podlasiak Knyszyn), 2. Beata Bukłaho, 3. Sylwia Lulko (obie Tur Turośń Kościelna) oraz 1. Slawomir Cylwik, 2. Jakub Fiedorczuk (obaj Oczko Białystok), 3. Filip Grajewski (SP 31 Białystok).

Kadeci: 1. Urszula Czyżewska (Tur Turośń Kościelna), 2. Urszula Olesiewicz (Podlasiak Knyszyn), 3. Anna Kondraciuk (Orka Dziadkowice) oraz 1. Łukasz Paszko (SP 31 Białystok), 2. Błażej Rogowski (Juvenia Białystok), 3. Jarosław Żmiejko (Oczko Białystok).

Juniorzy: 1. Mariusz Sienkiewicz (VIII LO Białystok), 2. Łukasz Orłowski (SP 47 Białystok), 3. Jakub Sobolewski (SP 37 Białystok).

(mark)

Ferie z szachami

W Szkole Podstawowej nr 45 w Białymstoku trwa cykl turniejów pn. „Ferie zimowe z szachami". W pierwszym tygodniu rozegrane zostały otwarte mistrzostwa miasta. W zawodach startowało 62 uczniów z Białegostoku, Choroszczy, Dojlid Górnych, Gródka, Janowa, Krypna, Nowowoli, Sokołowa Podlaskiego, Supraśla, Zabłudowa.

W poszczególnych grupach wiekowych zwyciężyli:

Do lat 10 – Beata Andrejczuk (SP 21 Białystok) i Szymon Wróblewski (Sokołów Podlaski)

Do lat 12 – Katarzyna Buchowiec (SSP 2 Białystok) i Jan Chilkiewicz (SP 48 Białystok)

Do lat 14 – Anna Zakrzewska, Urszula Jaremiszyn (obie SP 10 Białystok) oraz Euzebiusz Kowalczuk (SP Dojlidy Górne)

Do lat 16: Sylwia Czechowska (LZS Krypno), Joanna Perestret (SP 42 Białystok) oraz Wojciech Wais (III LO Białystok).

Organizatorzy „Ferii zimowych z szachami", czyli Uczniowski Klub Sportowy „Stoczek" działający przy SP 45 i Okręgowy Związek Szachowy zapraszają na kolejne turnieje. W środę, 5 lutego, odbędą się zawody w grze błyskawicznej, w czwartek, 6 bm., drużynowe mistrzostwa szkół, a w piątek, 7 bm., odbędzie się turniej rodzin szachowych.

Początek gier o godzinie 10. Na miejscu organizatorzy, co warte podkreślenia, zapewniają obiad i opiekę w godzinach 9–16. **(mark)**

Mistrzostwa Świata w narciarstwie alpejskim w Sestriere

Norweski dzień

Mistrz świata w supergigancie Atle Skaardal zrobił sobie wspaniały prezent na zbliżające się 31. urodziny – obronił tytuł jako pierwszy Norweg w historii MŚ w narciarstwie alpejskim.

Skaardal urodził się 17.02.1966 r. w Oslo. Jest rekordzistą w ekipie norweskiej – to jego siódme mistrzostwa globu. Do tego trzeba dodać występy w dwóch Igrzyskach Olimpijskich – Calgary '88 i Lillehammer '94. Inauguracyjny dzień 25. mistrzostw świata można nazwać norweskim – srebrny medal wywalczył pechowy w tym sezonie obrońca Pucharu Świata – 25-letni Lasse Kjus, a trzeci z „Wikingów" – Kjetil-Andre Aamodt był 8.

Dla Kjusa to trzeci medal MŚ – w poprzednich, przed rokiem w Sierra Nevada był drugi w kombinacji alpejskiej, a w super-G zajął wtedy 6. miejsce. Honoru rdzennych alpejczyków bronił Austriak **Guenther Mader.** Na trudnej, technicznej trasie długości 2 325 m, przy różnicy poziomów startu i mety 650 m, zajął trzecie miejsce. Mader, blisko 33-letni zawodnik, bardzo doświadczony – startuje w PŚ od 1982 r., sprawił bodaj największą niespodziankę. Choć z drugiej strony jest specjalistą od ... brązowych medali – zdobył ich w MŚ i ZIO już siedem. Tylko raz stał na wyższym stopniu podium – w 1987 r. w swych pierwszych MŚ w Crans Montana był drugi w slalomie specjalnym.

„Jeśli to jest prawda, jeśli nie śnię, to nigdy się tego nie spodziewałem. To szaleństwo" – skwitował swój sukces nieprzytomny z radości **Skaardal**, nazywany w ekipie „atakującym Wikingiem"

Jedyny nasz reprezentant **Stephane Exartier** uplasował się na 36. miejscu – 1.32,82.

Czołówka klasyfikacji MŚ w super-G mężczyzn: 1. Atle Skaardal (Norwegia) – 1.29,68, 2. Lasse Kjus (Norwegia) – 1.29,89, 3. Guenther Mader (Austria) – 1.30,01, 4. Hans Knaus (Austria) – 1.30,07, 5. Josef Strobl (Austria) – 1.30,19, 6. Luca Cattaneo (Włochy) – 1.30,29, 7. Kristian Ghedina (Włochy) – 1.30,32, 8. Kjetil-Andre Aamodt (Norwegia) – 1.30,38, 9. Peter Runggaldier (Włochy) – 1.30,41, 10. Christian Mayer (Austria) – 1.30,77.

(PAP)

Fot. PAP/CAF-EPA



Austriak Guenther Mader wywalczył w Sestriere brązowy medal w super-G mężczyzn

Kolega królika Bugsa w roli głównej

NBA 50

Niewątpliwie wydarzeniem minionej kolejki rozgrywek ligi koszykarzy NBA był mecz w Seattle, gdzie po raz pierwszy w sezonie spotkali się finaliści z ubiegłego roku. Miejscowi SuperSonics ulegli Chicago Bulls 84:91.

Michael Jordan, kolega królika Bugsa w filmie „Kosmiczny Mecz", zdobył dla obrońców mistrzowskiego tytułu 45 pkt. „Ponaddźwiękowcy" nie byli w stanie przeszkodzić „Bykom" – grającym bez zawieszonego Dennisa Rodmana – w zanotowaniu 20. zwycięstwa na wyjeździe. Zespół z Chicago legitymuje się najkorzystniejszym bilansem meczów w lidze (41–5). „Jesteśmy jeszcze lepszym teamem bez Dennisa i bez niego również możemy sięgnąć po mistrzostwo" – zawyrokował Jordan.

Bulls na początku drugiej kwarty wypracowali sobie 19 punktów przewagi, ale po przerwie zmalała ona do zaledwie dwóch pkt. W szeregach Sonics, którzy uzyskali najmniej punktów w sezonie, wyróżniali się **Gary Payton (24 pkt) i Shawn Kemp (16 pkt).** Coś niedobrego dzieje się z zespołem Houston Rockets. Porażka z **Orlando Magic 90:103** była czwartą z rzędu. Co prawda „Rakiety" utrzymały pierwsze miejsce w Midvest division, ale zdetronizowanie ich przez Utah Jazz wydaje się kwestią czasu.

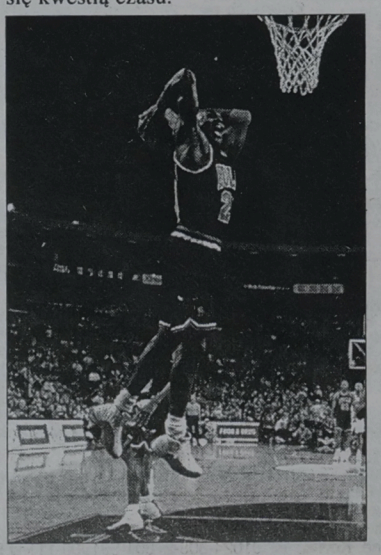

Dla „Czarodziejów" – wygrali 10 z ostatnich 12 spotkań – 29 pkt zdobył **Rony Seikaly.** Z kolei Kevin Willis uzyskując 23 pkt dla Rockets ustanowił rekord kariery. **Hakeem Olajuwon** dołożył do dorobku drużyny 17 pkt, a powracający powoli do pełnej dyspozycji, po zaleczonym urazie więzadeł, **Clyde Drexler** dodał 12 pkt.

Do niespodzianki należy zaliczyć wyjazdowy sukces ostatniej drużyny Pacific division **Phoenix Suns** nad wysoko notowanymi w rozgrywkach **Detroit Pistons 106:97.** Wyczyn „Słońc" godny jest uwagi, ponieważ dopiero jako drugi zespół w sezonie zaaplikowali „Tłokom" ponad 100 pkt. Rezerwowy **Mark Bryant** uzyskał dla triumfatorów 21 pkt.

Natomiast rozgrywający 1000. mecz w NBA **Otis Thorpe** konto gospodarzy powiększył o 27 pkt.

Wyniki:

29.01: Charlotte Hornets – Indiana Pacers 95:106, Cleveland Cavaliers – New York Knicks 65:75, Detroit Pistons – Portland Trail Blazers 98:89, Miami heat – Boston Celtics 103:83, Orlando Magic – Phoenix Suns 112:105, Philadelphia 76ers – Toronto Raptors 101:99, San Antonio Spurs – Los Angeles Lakers 92:99, Golen State Warriors – Seattle SuperSonics 86:111

30.01: New Jersey Nets – Phoenix Suns 113:101, Dallas Mavericks – Minnesota Timberwolves 82:92, Houston Rockets – Denver Nuggets 109:113, Utah Jazz – Atlanta Hawks 102:96, LA Clippers – Vancouver Grizzlies 100:94, Sacramento Kings – Chicago Bulls 93:111.

31.01: Boston Celtics – Portland Trail Blazers 111:105, Charlotte Hornets – Milwaukee Bucks 102:95, Philadelphia 76ers – Orlando Magic 99:109, Indiana Pacers – Houston Rockets 100:74, San Antonio Spurs – Minnesota Timberwolves 95:97, Seattle SuperSonics – Washington Bullets 97:95, Vancouver Grizzlies – Atlanta Hawks 76:87, Golden State Warriors – Chicago Bulls 92:115.

1.02: New Jersey Nets – Detroit Pistons 75:90, Toronto Raptors – Phoenix Suns 110:86, Cleveland Cavaliers – Miami Heat 66:71, Dallas Mavericks – Utah Jazz 100:97, Denver Nuggets – Sacramento Kings 107:113, Milwaukee Bucks – Philadelphia 76ers 100:109, LA Clippers – Golden State Warriors 110:98

2.02: New York Knicks – Charlotte Hornets 93:99, Orlando Magic – Houston Rockets 103:90, Indiana Pacers – New Jersey Nets 92:90, Minnesota Timberwolves – Portland Trail Blazers 103:102, Seattle SuperSonics – Chicago Bulls 84:91, Miami Heat – Cleveland Cavaliers 80:76, Boston Celtics – Vancouver Grizzlies 92:102, Detroit Pistons – Phoenix Suns 97:106, Denver Nuggets – Atlanta Hawks 115:104, Los Angeles Lakers – Washington Bullets 129:99.

KONFERENCJA WSCHODNIA

Atlantic division

1. Miami	34	12
2. New York	32	14
3. Orlando	22	20
4. Washington	22	23
5. New Jersey	12	32
6. Philadelphia	11	34
7. Boston	10	33

Central division

1. Chicago	41	5
2. Detroit	33	12
3. Atlanta	30	14
4. Charlotte	27	19
5. Cleveland	24	21
6. Indiana	22	22
7. Milwaukee	21	24
8. Toronto	16	28

KONFERENCJA ZACHODNIA

Midwest division

1. Houston	32	14
2. Utah	31	14
3. Minnesota	22	24
4. Denver	15	32
5. San Antonio	11	31
6. Vancouver	9	40

Pacific division

1. LA Lakers	34	12
2. Seattle	32	14
3. Portland	25	22
4. Sacramento	20	26
5. LA Clippers	18	25
6. Golden State	17	28
7. Phoenix	16	31

(opr. mark)

OD BRAMKI DO BRAMKI

ANGLIA

24. kolejka

Aston Villa – Sheffield Wednesday 0:1. Booth (69).

Leeds – Derby 0:0.

Leicester – Sunderland 1:1. Parker (32 – karny) – Williams (18).

Manchester United – Wimbledon 2:1. Giggs (76), Cole (83) – Perry (61).

Newcastle – Everton 4:1. Ferdinand (74), Lee (79), Shearer (83 – karny), Elliott (90) – Speed (3).

Nottingham Forest – Coventry 0:1. Huckerby (51).

Tottenham – Blackburn 2:1. Iversen (41), Sinton (83) – Hendry (57).

West Ham – Arsenal 1:2. Rose (63 – samobój.) – Parlour (8), Wright (67).

25. kolejka

Aston Villa – Sunderland 1:0. Milosevic (37).

Blackburn – West Ham 2:1. Gallacher (36), Sutton (39) – Ferdinand (64).

Derby – Liverpool 0:1. Collymore (75).

Everton – Nottingham 2:0. Ferguson (48), Barmby (67).

Leeds – Arsenal 0:0.

Manchester United – Southampton 2:1. Pallister (19), Cantona (80) – Ostenstad (11).

Sheffield Wednesday – Coventry 0:0.

Tottenham – Chelsea 1:2. Howells (83) – Campbell (1 – samobój.), Di Matteo (53).

Wimbledon – Middlesbrough 1:1. Cox (22 – samobój) – Mustoe (75).

Newcastle – Leicester 4:3. R.Elliott (3), Shearer (77, 83, 90) – M.Elliott (55), Claridge (60), Heskey (68).

1. Manchester Utd.	25	50	50:28
2. Liverpool	25	49	42:20
3. Arsenal	25	47	44:23
4. Newcastle	25	45	50:30
5. Chelsea	24	41	38:33
6. Wimbledon	23	39	36:28
7. Aston Villa	25	39	32:25
8. Sheffield Wed.	24	35	26:27
9. Everton	25	31	34:38
10. Tottenham	24	31	27:33
11. Leeds	25	30	21:27
12. Sunderland	25	29	23:32
13. Blackburn	24	27	26:25
14. Leicester	24	27	25:35
15. Coventry	25	27	23:33
16. Derby	24	25	22:30
17. Nottingham	25	23	23:40
18. West Ham	24	22	20:32
19. Southampton	23	20	32:41
20. Middlesbrough	24	19	30:44

FRANCJA

25. kolejka

PSG – Cannes 1:1. Pouget (12) – Daury (49).

Nice – Olympique Marseille 0:0.

Rennes – Caen 1:1. Huard (65) – Bajkusa (13).

Auxerre – Nancy 1:0. Laslandes (90).

Metz – Nantes 0:1. Gourvennec (46).

Lens – Guingamp 2:1. Camara (10, 49) – Horlaville (90).

Le Havre – Montpellier 0:0.

Lille – Bordeaux 0:0.

Lyon – Monaco 3:3. Gava (18), Cocard (61), Giuly (69) – Anderson (8), Benarbia (67, 71).

Bastia – Strasbourg 3:1. Siljak (18), Gohel (31), Drobnjak (49) – Pascal Nouma (47).

1. Monaco	25	52	45:20
2. PSG	25	45	36:19
3. Bastia	25	45	36:26
4. Auxerre	25	41	32:19
5. Bordeaux	25	41	37:27
6. Strasbourg	25	40	32:33
7. Metz	25	39	28:22
8. Nantes	25	38	44:26
9. Marseille	25	34	25:22
10. Lyon	25	33	34:39
11. Guingamp	25	32	20:22
12. Rennes	25	32	30:36
13. Cannes	25	30	16:24
14. Lille	25	30	24:34
15. Lens	25	29	28:39
16. Le Havre	25	27	24:29
17. Montpellier	25	26	21:27
18. Caen	25	21	21:32
19. Nancy	25	19	21:34
20. Nice	25	18	20:44

WŁOCHY

19. kolejka

Fiorentina – Atalanta 0:0, Bolonia – Verona 6:1, Cagliari – Juventus 0:0, Milan – Sampdoria 2:3, Parma – Piacenza 1:0, Perugia – Inter 0:0, Reggiana – Napoli 1:1, Roma – Vicenza 2:0, Udinese – Lazio 2:3.

1. Juventus	19	37	26:13
2. Sampdoria	19	35	40:25
3. Bologna	19	31	32:23
4. Vicenza	19	30	30:22
5. Inter	19	30	26:21
6. Parma	19	30	19:16
7. Napoli	19	28	24:26
8. Roma	19	27	28:23
9. Atalanta	18	27	24:22
10. Fiorentina	18	26	27:20
11. Lazio	19	26	22:20
12. Milan	19	25	27:26
13. Udinese	19	23	27:29
14. Piacenza	19	20	16:24
15. Perugia	19	19	23:36
16. Cagliari	19	16	20:32
17. Verona	19	14	21:38
18. Reggiana	19	11	16:32

HISZPANIA

21. kolejka

Valladolid – Real Betis 1:3. Victor Fernandez (45) – Alexis Trujillo (38 – karny), Wojciech Kowalczyk (51, 88).

22. kolejka

Celta Vigo – Atletico Madrid 1:1. Ratkovic (60) – Prodan (83).

Compostella – Tenerife 1:1. Bellido (20) – Pinilla (15).

Logrones – Saragossa 1:2. Ruben Sosa (89) – Aragon (53), Poyet (90).

FC Sevilla – Real Sociedad 2:3. Salva (1, 52) – Gracia (85), Mutiu (86), De Pedro (90).

Valencia – Racing Santander 1:1. Engonga (82 – karny) – Chema (86).

Sporting Gijon – Espaniol Barcelona 4:3. Villaroya (26), Lediachow (42 – karny), Luna (57), Cano (63) – Benitez (13), Raduciou (69, 78 – karny).

FC Barcelona – Oviedo 2:2. Pizzi (60), Ronaldo (67) – Oli (75, 90).

Valladolid – Rayo Vallecano 4:0. Fernando (17), Victor (39, 68), Quevedo (80).

Athletic Bilbao – Betis Sevilla 0:3. Alfonso (4), Olias (25), Kowalczyk (75).

Real Madryt – Deportivo La Coruna 3:2. Christian Panucci (19), Fernando Hierro (53), Davor Suker (67) – Corentin Martins (52), Flavio Conceicao (17).

1. Real M.	22	52	46:16
2. Barcelona	22	47	62:28
3. Real B.	21	42	43:20
4. Real Soc.	22	40	33:25
5. Deportivo	22	39	30:16
6. Atletico M.	21	36	40:28
7. Valladolid	22	33	29:25
8. Athletic B.	22	32	38:31
9. Racing	22	31	23:22
10.Tenerife	21	30	35:23
11. Valencia	22	29	30:29
12. Oviedo	22	27	28:29
13. Sporting	21	25	23:29
14. Celta	22	25	22:29
15. Compostella	22	24	21:38
16. Rayo	21	23	23:32
17. Espanyol	22	23	23:33
18. Logrones	22	21	17:46
19. Sevilla	21	18	17:31
20. Saragossa	22	18	23:38
21. Hercules	21	18	19:40
22. Extremadura	21	15	13:35

(opr. mark)

Balowa Mlekovita

Podczas „Balu Sportowca" Klubu Sportowego Mlekovita Ruch Wysokie Mazowieckie ogłoszono wyniki plebiscytu na trzech najpopularniejszych piłkarzy 1996 roku. Wpłynęło 249 kuponów. Najwięcej głosów zdobył Grzegorz Dylewski – 209. Drugi był Stanisław Pasternak – 105, a trzeci Dariusz Jezierski – 96.

Bal odbywał się w gościnnym sportowcom Miejskim Ośrodku Kultury, z którym klub prowadzi wszechstronną współpracę. Do uczestników imprezy doskonale dostroił się zespół muzyczny jednostki wojskowej w Plewkach.

Sponsorami 1996 roku zostali: Urząd Miejski w Wysokiem Mazowieckiem i Spółdzielnia Mleczarska Mlekovita. Tytuł trenera roku otrzymał Dariusz Jezierski. Najskuteczniejszym strzelcem rundy jesiennej IV ligi w drużynie Mlekovita Ruch był Sławomir Tkacz. Uhonorowano również długoletniego kierownika pierwszej drużyny seniorów Wiesława Święckiego.

Zarząd Klubu Sportowego Mlekovita Ruch składa serdeczne podziękowania Wojciechowi Wnorowskiemu oraz państwu Bożenie i Jerzemu Pruszyńskim za pomoc przy organizacji balu.

(paw)

Zapomniał gdzie się bawił...

Nie wiem, jakie maniery panują w białostockim dodatku „Gazety Wyborczej", ale na pewno nie są one zgodne z ogólnie przyjętą normą rzetelnej informacji.

W minioną sobotę środowisko sportowe bawiło się na balu sportowca, podczas którego ogłoszone zostały wyniki 42. plebiscytu „Gazety Współczesnej" na najpopularniejszego sportowca województwa białostockiego. Tradycja naszej zabawy osiągnie niedługo półwiecze i na trwałe wpisała się już w sportowy pejzaż naszego regionu.

Szkoda jednak, iż dziennikarz „Gazety Wyborczej", z tylko sobie znanych powodów, sprytnie pominął nazwę plebiscytu, jak również organizatora. Może to zazdrość, a może niezdrowa konkurencja spowodowała chwilową amnezję redaktora „Gazety Wyborczej". Ale przecież po szaleństwach szampańskiej nocy wystarczyło zajrzeć do zaproszenia. Nieprawdaż?

MARIUSZ KLIMASZEWSKI

Podczas balu...

Białystok nie wykorzystuje szansy?

Cennymi gośćmi na naszym plebiscytowym balu, a to z racji pełnionych funkcji, byli: wiceprezes Urzędu Kultury Fizycznej i Turystyki – Robert Kempiński odpowiedzialny w resorcie za inwestycje i budownictwo, dyrektor Departamentu Inwestycji UKFiT – Robert Guzowski (notabene białostoczanin) i prezes Polskiego Związku Łyżwiarstwa Szybkiego, członek prezydium PKOl – Kazimierz Kowalczyk.

Nie jesteśmy potentatem, jeżeli chodzi o budownictwo sportowe. Szczególnie Białystok odczuwa brak różnego typu obiektów. Hala Włókniarza bywa zajęta przez wystawców i koszykarze Browaru Dojlidy muszą rozgrywać I-ligowe pojedynki w AMB. Popada deszcz i łyżwiarze schodzą z lodowiska w Zwierzyńcu. Nie mówiąc o warunkach sanitarnych. Coraz mniej lekkoatletów decyduje się na start w Białymstoku z racji fatalnej bieżni sotarowej, itd, itd...

Potrzebne są środki. Czy mamy szanse, by je otrzymać z centrali? – zapytaliśmy naszych gości

Robert Kempiński: „Aktualnie dopłacamy aż do 600 budowanych w kraju



Robert Kempiński

obiektów sportowych. Obligatoryjnie pokrywamy jedną trzecią kosztów inwestycji. Pozostałą część finansują samorządy lub inne źródła. Warunkiem jednak jest przedstawienie dokumentacji technicznej, kosztorysu, założeń i prawnego udokumentowania. Aby otrzymać środki, należy rozliczyć się z ukończonych inwestycji. Z reguły, kto spełni te warunki otrzymuje pieniądze".

Robert Guzowski: „Mamy też w naszych planach obiekty strategiczne, które finansujemy w stu procentach z naszego budżetu. Takimi inwestycjami w Białymstoku są zadaszenie sztucznego lodowiska i wymiana sotarowej bieżni. Gospodarze miasta nie spełnili dotąd warunków, przede wszystkim brak jest dokumentacji technicznej. Czekać nie możemy, bo w kolejce stoją inni, którzy spełnili wszelkie potrzebne warunki. W przeciwnym razie przejdą poślizgiem na lata późniejsze. Liczymy, iż w pierwszym etapie zostanie zadaszone lodowisko, a w roku przyszłym budowa obiektów socjalnych i trybuny. Również komplikuje się budowa krytej pływalni na osiedlu „Słoneczny Stok" w Białymstoku. My pokrywamy w 33 procentach, a pozostałą kwotę samorząd i inne źródła. Dotąd inwestorem była Spółdzielnia Mieszkaniowa „Słoneczny Stok", która się wycofała z prowadzenia tego obiektu. Miasto musi ten obiekt przejąć i złożyć do nas prawne udokumentowanie. Białystok, niestety, opieszale podchodzi do sportowych inwestycji. Znacznie większe ożywienie jest w terenie".

Kazimierz Kowalczyk: Białystok stał się stolicą polskiego short-tracku.

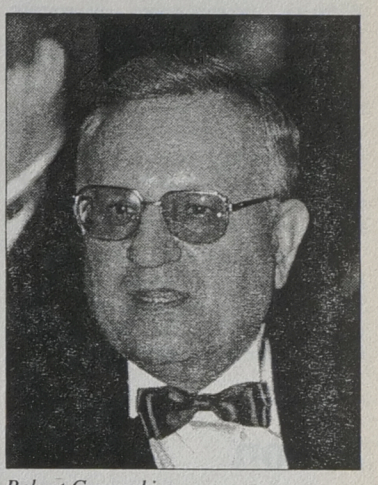

Robert Guzowski

Dlatego poważnie myślimy o zorganizowaniu tu Szkoły Mistrzostwa Sportowego. Warunkiem jednak jest zadaszenie obecnej tafli lodowej.

– Doskonale sprawdza się w Białymstoku włoska rolba, prezent Polskiego Związku Łyżwiarstwa Szybkiego. Ponoć ma być z powrotem zabrana do Warszawy?

– Ona została wypożyczona Juvenii i nadal jest jej gospodarzem. W dniach 7–9 marca odbędą się na warszawskich Stegnach mistrzostwa świata w łyżwiarstwie szybkim. I tylko przez te parę dni będzie szlifować lód, by ponownie wrócić do Białegostoku.

Rozmawiał: **Leszek Tarasiewicz**

Fot. Michał Kość

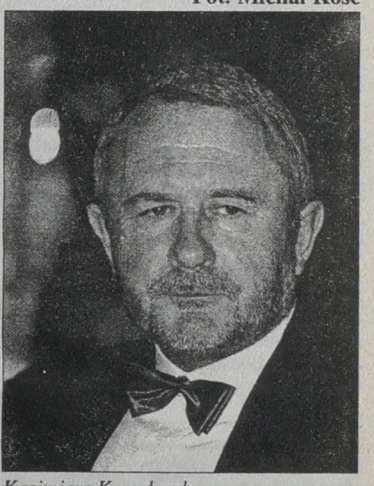

Kazimierz Kowalczyk

Tytuły rozdane

W klubie MOSiR przy ul. Włókienniczej odbyły się ostatnio mistrzostwa województwa w parach w brydżu sportowym.

Tytuł mistrzowski wywalczyli: **Ryszard Kierkun i Leon Świętochłowski (OSiR Hajnówka)**, którzy wyprzedzili Marka Freitaga z Bohdanem Nadowskim (Hetman Białystok) oraz Kazimierza Panasewicza z Adamem Popławskim (LUZ Białystok).

(mark)

GAZETA współczesna

– dziennik regionalny. **Adres**: 15-950 Białystok, ul. Suraska 1, skr. poczt. 193, teleks 852–106, fax 423–245, e-mail: wspolczesna@telbank.pl. **Wydawca** : „Kresy BO" sp. z o.o., **prezes – Zbigniew Fabjańczuk, wiceprezes i redaktor naczelny – Jerzy Kostrzewski** – tel. 420–935. **Sekretarze redakcji** – tel. 422–377, modem 421–508. **Dział miejski** – tel. 421–118, 441–762, 423–240. **Dział ekonomiczny** – tel. 427-710, 425–366. **Dział reportażu** – tel. 423–240, 423–241, 441–746. **Dział społeczny** – 441–746. **Dział sportowy** – 422–317. **Magazyn Tydzień** – tel. 441–746. **Studio komputerowe i korekta** – tel. 422–623. **Biuro marketingu i promocji** – tel. 423–242, 423–244. **Biuro reklam i ogłoszeń** – tel./fax 425–116, kierownik – tel. 420–521. **Oddziały**: Ełk, ul. Małeckich 2 – tel./fax 10-85-05; Giżycko, ul. Pocztowa 3 – tel./fax 52–80; Łomża, Aleja Legionów 7 – tel./fax 165–697; Olecko, Pl. Wolności 22 – tel./fax (0116) 37-84; Suwałki, ul. Kościuszki 32 – tel. 663–000, fax 665–726. **Druk**: Białostockie Zakłady Graficzne. **Konto:** 10001024-808-27001-801000-111 w PBG SA Oddział w Białymstoku. Redakcja nie odpowiada za treść reklam i ogłoszeń. Materiałów nie zamówionych redakcja nie zwraca, w nadesłanych zastrzega sobie prawo dokonywania skrótów i zmiany tytułów. **Redaktor wydania – Janusz Dubrawski**

am

Zmiany w składzie kadry przed wyprawą na Cypr

Trójka nieobecnych

Z wcześniej powołanej przez Antoniego Piechniczka, trenera-selekcjonera, kadry piłkarskiej, z dwudziestki nie pojadą ostatecznie na Cypr: Radosław Michalski (Widzew Łódź), Mariusz Kukiełka (GKS Bełchatów), a może także i Marek Citko (Widzew Łódź).

W dwóch przypadkach chodzi o kontuzje: Kukiełka zdjął właśnie gips z nogi (leczone ścięgno Achillesa), a Michalski także doznał ostatnio kontuzji nogi. Dwójkę tę zastąpią: 24-letni **Rafał Kaczmarczyk** (Stomil Olsztyn) i 23-letni **Jacek Berensztajn** (GKS Bełchatów).

Skomplikowana jest sprawa Marka Citki. W poniedziałek prezes łódzkiego Widzewa (równocześnie wiceprezes PZPN) – Andrzej Pawelec poinformował Antoniego Piechniczka, że sprawa transferu Marka Citki rozstrzygnie się w ciągu najbliższych dni (na stronie 1. piszemy, iż transfer Marka Citki został już dokonany i piłkarz niedługo zagra w barwach angielskiego Blackburn Rovers). W tej sytuacji łodzianin najprawdopodobniej nie znajdzie się w kadrze na Cypr.

Antoni Piechniczek nie wyznaczył na razie zastępcy i oczekuje na dalszy rozwój sytuacji. Wyjaśniła się ostatecznie sprawa Tomasza Hajto. Piłkarz Górnika Zabrze nie wyjedzie do Korei Płd. i pozostanie w starym klubie do końca sezonu ligowego.

W sobotę, 8 lutego, samolotem LOT startującym z Okęcia o godz. 21.55 udadzą się do Larnaki: Arkadiusz Onyszko i Waldemar Krygier (obaj Lech Poznań), Radosław Kałużny (Zagłębie Lubin), Piotr Jegor i Sławomir Paluch (Odra Wodzisław), Dariusz Rzeźniczek i Jacek Berensztajn (obaj GKS Bełchatów), Jacek Płuciennik i Rafał Kaczmarczyk (obaj Stomil Olsztyn), Sławomir Wojciechowski i Adam Ledwoń (GKS Katowice) oraz Tomasz Hajto (Górnik Zabrze).

Z Hiszpanii, gdzie przebywa na tournee łódzki Widzew, przylecą do Limassol Daniel Bogusz i Sławomir Majak, a już przebywają na miejscu kadrowicze-legioniści: Grzegorz Szamotulski, Jacek Zieliński, Paweł Skrzypek, Cezary Kucharski i Ryszard Staniek. Legioniści mają w planie pobyt na Cyprze do 9 lutego, ale wymieniona wyżej piątka pozostanie na miejscu jeszcze przez 10 dni.

Reprezentacja Polski rozegra na Cyprze trzy oficjalne mecze międzypaństwowe: 14 lutego – Polska – Litwa; 15 lutego – Polska – Cypr i 17 lutego – Polska – Łotwa. Powrót z wyprawy na „Wyspę Wenus" nastąpi 18 lutego wieczorem, via Wiedeń.

(PAP)



Gratulacje Małgorzacie Roszkowskiej składają: Zbigniew Fabjańczuk (pierwszy z prawej) i Jerzy Kostrzewski

Z wizytą w „Gazecie Współczesnej"

Numer 1 – Gośka!

Wczoraj w naszej redakcji odbył się dalszy ciąg 42. Plebiscytu „Gazety Współczesnej" i Białostockiego Komitetu Olimpijskiego. Najpopularniejszy sportowiec woj. białostockiego w roku 1996 – Małgorzata Roszkowska, judoczka białostockiego Hetmana otrzymała nagrodę redakcji „Gazety Współczesnej", nowoczesną wieżę Sony.

Nagrodę laureatce wręczyli wraz z gratulacjami prezes „Kresy" BO sp. z o.o. **Zbigniew Fabjańczuk** i redaktor naczelny „GW" **Jerzy Kostrzewski**. Na spotkaniu obecni też byli: wiceprezes Hetmana Białystok **Władysław Matyszczyk**, prezes BKOl. **Janusz Kochan** i dyrektor Totalizatora w Białymstoku **Wiesław Piotrowski.**

Małgorzata Roszkowska jest nadzwyczaj skromną sportsmenką. Mimo to została zobowiązana do zdobycia kolejnych tytułów numer 1 w naszym Plebiscycie, a ostatni ma zaliczyć po igrzyskach w Sydney. O swoich sukcesach nie lubi rozmawiać, powiedziała tylko, że prowadzi już grupę młodziutkich zawodniczek. Liczy, że wychowa swoją następczynię. Potrzebne są tylko warunki. Hala przy ul. 27 Lipca jest oddalona od centrum miasta i młode judoczki mają duże kłopoty z dojechaniem na treningi, szczególnie późnym wieczorem, zimą.

Również powody do satysfakcji miał Władysław Matyszczyk. Trzech reprezentantów Hetmana znalazło się przecież w honorowej dziesiątce.

(let)

Fot. Andrzej Zgiet

Kolejny białostoczanin widzewiakiem

Chańko zastąpi Wojtalę?

Jacek Chańko, pomocnik Stomilu Olsztyn, były piłkarz Jagiellonii Białystok, podpisał 2,5-roczny kontrakt z Widzewem Łódź, poinformował PAP trener Stomilu, Bogusław Oblewski.

W miniony piątek, nikogo z władz klubu nie powiadamiając, Chańko zabrał swoje rzeczy z hotelu – w którym mieszkał – i wyprowadził się z Olsztyna do Łodzi.

Postawą piłkarza jest zaskoczony dyrektor Stomilu, Jerzy Sosnowski. „Działacze Widzewa nawet się z nami nie skontaktowali w sprawie naszego zawodnika, a elementarne zasady uczciwości nakazywałyby tak postąpić. Mam jednak nadzieję, że Widzew postąpi zgodnie z regułami i uzgodnimy szczegóły przejścia Chańki do zespołu mistrza Polski" – powiedział Sosnowski.

Olsztyński klub będzie żądał za Chańkę minimum 600 tys. zł, bo taka jest wartość rynkowa olsztyńskiego piłkarza. Nie wiadomo czy piłkarz wywalczy sobie miejsce w podstawowej jedenastce mistrzów Polski, bo ma zastąpić w obronie **Pawła Wojtalę,** a jest przecież nominalnym pomocnikiem.

W poniedziałek, 3 bm., piłkarze Stomilu wyjechali na 8-dniowe zgrupowanie do Nymburku, niedaleko stolicy Czech, Pragi.

Na obozie mają rozegrać trzy spotkania kontrolne: z Bohemiansem Praga, FC Teplice i z rezerwowym zespołem pierwszoligowej Dukli Pribram.

(PAP)

Savon znokautowany

Felix Savon, jeden z najsłynniejszych bokserów amatorskich, pięciokrotny mistrz świata w kategorii ciężkiej i dwukrotny mistrz olimpijski, został znokautowany przez Juana Delisa w ćwierćfinale mistrzostw Kuby.

Sensacyjne rozstrzygnięcie pojedynku nastąpiło pod koniec czwartej rundy. Savon, trafiony w szczękę prawym hakiem, nie mógł dojść do siebie przez kilka minut. Do momentu nokautu mistrz prowadził na punkty 6:3. Savon przegrał już z Delisem, ale przed dziesięciu laty i w nie tak kompromitującym stylu.

(PAP)

Kop za milion

Kopnięcie w piłkę do futbolu amerykańskiego Lance Alstodta, bankiera z Nowego Jorku, warte było milion dolarów. Trafił on z odległości 35 yardów między słupki bramki.

Wydarzenie miało miejsce w minioną niedzielę w przerwie meczu NFL Pro Bowl All–Star w Honolulu. Szczęśliwy bankier przyznał, że wygrany milion zainwestuje, ale zaznaczył, że wróci do swojej pracy. **(PAP)**

MULTI LOTEK

1, 2, 7, 11, 15, 23, 27, 28, 31, 32, 33, 37, 44, 49, 54, 60, 62, 66, 70, 76

Zachmurzenie umiarkowane i duże. W ciągu dnia na ogół bez opadów. W nocy miejscami opady deszczu i mżawki, które mogą marznąć i powodować gołoledź. Temp. maks. w dzień od 0 do 2 st., min. w nocy od -1 do -3 st. Wiatr słaby i umiarkowany południowo-zachodni.

Imieniny: Andrzeja, Weroniki

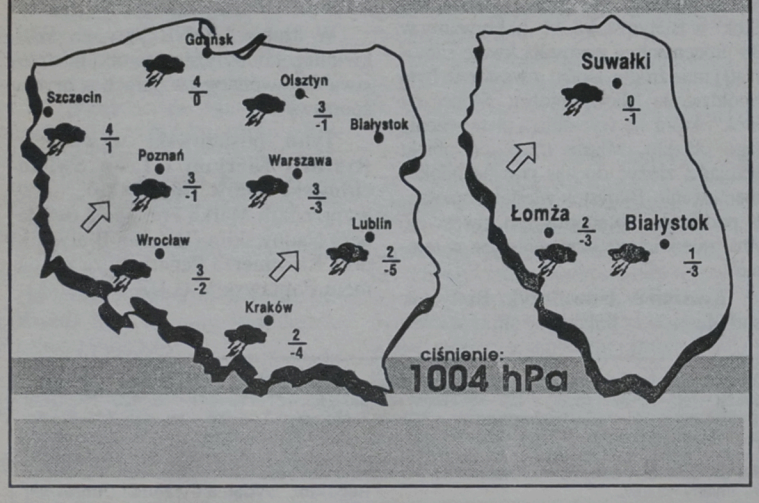

Ferie z GAZETĄ

Nie siedź w domu

* Jutro **na basenie** MOSiR przy ul. Włókienniczej w Białymstoku można popływać o godz. 14. Bilet kosztuje 3,5 zł.
* Dziś i jutro w feryjnym repertuarze kina „Ton" w Białymstoku będzie wyświetlany film pt. **„Babe, świnka z klasą"**. Bilety po 4-5 zł.
* Dom Kultury „Zachęta" (ul. Piastowska 11a) w Białymstoku zaprasza dziś na **spotkanie z władzami Białegostoku**. Początek o godz. 9.30. Ponadto w programie: **Turniej Wiedzy o Białymstoku** (od godz. 11), **konkurs rysunkowy „Moje miasto XXI wieku"** (od godz. 12) oraz **zajęcia komputerowe i pokaz filmów wideo** (od godz. 13). Jutro zaś o godz. 9.30 będzie **przedstawienie teatralne**, o godz. 10.30 – **konkurs „Moi ulubieni bohaterowie bajek"**, o godz. 11.30 – **zabawa w robienie kukiełek i dekoracji**, o godz. 13.30 – **gry i zabawy świetlicowe**. Wstęp wolny.
* Dom Kultury (ul. Konopnickiej 4) w Kolnie zaprasza dzieci dziś, o godz. 15, na imprezę pt. **„Główka pracuje"**, a jutro na **warsztaty taneczne** (od godz. 12) **i teatralne** (od godz. 15). Dla młodzieży dziś będzie **dyskoteka**. Początek o godz. 19.

MN

Zgadywanka

Czy znasz to przysłowie?

Jeszcze tylko kilka dni wspólnej zabawy w odgadywanie tajemniczego przysłowia. Pamiętajcie, że kiedy odgadniecie wszystkie brakujące słowa z codziennych przysłów, utworzą one jeszcze jedno, główne przysłowie, musicie przykleić je na karcie pocztowej i wysłać do nas: „Gazeta Współczesna", ul.Suraska 1, 15-950 Białystok, z dopiskiem PRZYSŁOWIE.
Na dzieci, które odgadną tajemnicze przysłowie-rozwiązanie czekają nagrody:
● radiomagnetofon Daewoo ● walkman Panasonic ● kalkulatory Citizen ● klocki Lego ● książki.
Zapraszamy do zabawy!
Dzisiaj chyba zgadniecie bez problemu:

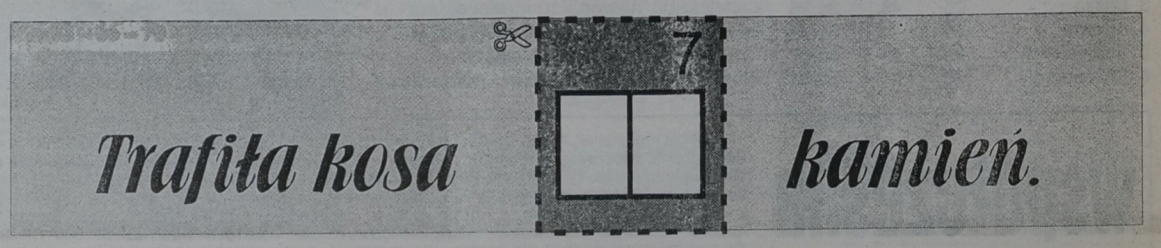

Czy wiesz że...?

* **Sprytna** rybka, długowąs senegalski może oddychać powietrzem dzięki posiadanemu narządowi nadskrzelowemu. Dzięki temu może wędrować lądem z jeziora do jeziora.

* **Latające** ryby mogą przemieszczać się nad wodą na odległość ponad 400 metrów, unosząc się do sześciu metrów ponad falami.

* **Ryba** szkaradnica ma kolce tak trujące, że jeden z nich jest w stanie uśmiercić człowieka w ciągu kilku minut.

* **Węgorz** elektryczny może wyemitować impuls o napięciu 400 woltów.

* **Okoń** głębinowy składa się niemal tylko z pyska, za pomocą którego może połknąć dwukrotną objętość własnego ciała (jego żołądek jest rozciągliwy).

* **Samogłów** oceaniczny składa naraz 50 000 jaj.

ol