Już w najbliższy czwartek z okazji rozpoczynających się w Białymstoku III Targów Tkanin, Odzieży, Obuwia, Kosmetyków „Gallux -Show '97" w naszej „Gazecie" znajdziecie Państwo specjalny dodatek targowy. Piszemy w nim o ciekawostkach panujących na rynku kosmetyków i odzieży.

Oprócz tekstów znajdą Państwo ogłoszenia i reklamy branżowych firm.

Zapraszamy do lektury.

GAZETA
współczesna

Nr indeksu 350133

DZIENNIK REGIONALNY • Białystok, Giżycko, Łomża, Suwałki • Nr 14 (13668) • Wtorek, 21.01.97 r.

ISSN - 0137-9488 Nakład 20150 egz. Cena 60 gr

O kodeksie pracy

Wiele wątpliwości budzą przepisy znowelizowanego kodeksu pracy, dotyczące m.in. urlopów, czasu pracy, uprawnień kobiet ciężarnych. W najbliższy czwartek – 23 stycznia, w godz. 10.00–12.00 pod redakcyjnymi telefonami (0-85) 42-77-10 i 42-53-66 na pytania Czytelników odpowiadać będą specjaliści z Państwowej Inspekcji Pracy w Białymstoku.

Porozumienie co do zwolnień grupowych w ZNTK Łapy

Zgoda i rozbieżności

Zarząd Zakładów Naprawczych Taboru Kolejowego w Łapach SA i Komisja Zakładowa NSZZ „Solidarność" w wyniku prowadzonych negocjacji zgodziły się jedynie co do części kryteriów w sprawie planowanych zwolnień grupowych.

Zgodnie z nimi, przy ustalaniu listy pracowników, którzy utracą zatrudnienie w ZNTK SA w pierwszej kolejności zostaną wzięci pod uwagę ci, którzy złożą podanie o rozwiązanie umów o pracę za wypowiedzeniem. Będą mieli oni zagwarantowaną możliwość skrócenia okresu wypowiedzenia do 1 miesiąca z zachowaniem prawa do wynagrodzenia za pozostały okres wypowiedzenia oraz zagwarantowaną odprawę w ustawowej wysokości. Prawo do odprawy gwarantowane jest również tym pracownikom, którzy złożą podanie o rozwiązanie umów o pracę w drodze porozumienia stron w ramach zwolnień grupowych. Wypowiedzenia powinni także otrzymać pracownicy spełniający warunki do otrzymania zasiłku przedemerytalnego i posiadający uprawnienia emerytalne lub rentowe zatrudnieni w ZNTK w Łapach (z wyłączeniem rent wypadkowych i chorób zawodowych nabytych w zakładzie pracy). Ponadto ustalono kryteria osłonowe, o których informowaliśmy we wczorajszym wydaniu „Gazety". Obydwie strony zgodziły się także co do tego, że atutem pracowników przy selekcji do zwolnień grupowych powinien być długoletni staż pracy w ZNTK i zatrudnienie bezpośrednio na produkcji. Ponadto zarząd ZNTK w Łapach zobowiązał się do zagwarantowania zatrudnienia pozostałym pracownikom do 31 grudnia 1997 r. Natomiast osoby, które zostaną zwolnione z przyczyn dotyczących zakładu, w przypadku poprawy sytuacji ekonomicznej, zostaną przyjęte do pracy w pierwszej kolejności.

W związku z nieosiągnięciem porozumienia co do innych kryteriów doboru pracowników przewidzianych do zwolnień podpisano protokół rozbieżności.

(koci)

Citko okradziony

Nieco uboższy stał się w ubiegłą sobotę, 18 bm., piłkarz mistrza Polski Widzewa Łódź Marek Citko. Jego łódzkie mieszkanie splądrowali złodzieje. Poszkodowany oszacował straty na około 5 tys. złotych. Zniknął m.in. telewizor, wieża stereofoniczna, telefon przenośny i wiele innych drobniejszych rzeczy.

Złodzieje, „piłkarscy kibice" (?), wiedzieli, że Marka Citki nie ma aktualnie w Łodzi, gdyż przebywał on wraz z ekipą Widzewa na turnieju piłkarskim EB Sport Cup, który odbywał się w Katowicach.

(paw)

Konferencja prasowa Marcina Nałęcz-Niesiołowskiego

Przy otwartej kurtynie

– Dla mnie ten wybór jest ogromnym wyróżnieniem i nobilitacją – powiedział wczoraj na konferencji prasowej dyrektor naczelny i artystyczny Filharmonii Białostockiej, Marcin Nałęcz-Niesiołowski, który stanowisko to objął 15 stycznia br.

Nowego dyrektora naczelnego i artystycznego Filharmonii Białostockiej przedstawił dyrektor Wydziału Kultury Urzędu Wojewódzkiego, Kazimierz Derkowski. Przypomniał on, iż ten sam 17-osobowy zespół konsultacyjny, powołany przez wojewodę białostockiego, który dokonał we wrześniu pierwszej selekcji kandydatów, 3 stycznia br. piętnastoma głosami przeciwko dwóm opowiedział się za Marcinem Nałęcz-Niesiołowskim. Biorąc pod uwagę opinię konsultantów, wojewoda uznał tę kandydaturę za własną i – zgodnie z ustawą – wystąpił do ministra kultury i sztuki o wyrażenie zgody na powołanie go na stanowisko dyrektora FB. Minister podjął taką decyzję.

Dyrektor Derkowski podkreślił, iż proces wyboru odbywał się przy bardzo otwartej kurtynie: jest to dowód na to, że wybory demokratyczne, przy tak kruchej tkance demokracji, są u nas możliwe. Złożył też nowemu szefowi FB życzenia owocnej pracy artystycznej oraz działań wewnętrznych w kierowanej instytucji, obiecując wszelką pomoc jako gospodarz białostockiej kultury. Czuje się do tego zobowiązany tym bardziej, że obydwaj pochodzą z jednego miasta: z Gdyni.

Nawiązując do spraw proceduralnych Marcin Nałęcz-Niesiołowski wyjaśnił, iż koncert, który miał pierwotnie poprowadzić, został wymówiony przez FB bez podania mu przyczyn. W tej sytuacji Rada Artystyczna FB zaprosiła go na próbę typowo artystyczną, muzyczną. Inaczej też wyglądało cytowane wielokrotnie głosowanie z dnia 18 listopada: Andrzej Affeltowicz nie otrzymał wówczas żadnego głosu, Tadeusz Wicherek – dwa, Zbigniew Graca – 27, a on sam 42 głosy.

Ciąg dalszy na str. 3.



Wczoraj w samo południe prezydent Stanów Zjednoczonych Bill Clinton złożył tradycyjną przysięgę, rozpoczynając drugą kadencję swego urzędowania. Tym samym stał się pierwszym demokratą od 60 lat, który pozostał w Białym Domu dłużej niż przez jedną kadencję. Pozwoli mu to przejść do historii jako ostatniemu prezydentowi USA w XX wieku.
W wygłoszonym zaraz po zaprzysiężeniu orędziu inauguracyjnym Clinton ogólnie przedstawił cele swej drugiej kadencji oraz swą wizję „Mostu w XXI wiek".
Według ogłoszonych w poniedziałek najnowszych sondaży dzienników „New York Times" i „Washington Post" Clinton cieszy się w tej chwili poparciem 60 proc. Amerykanów – największym od momentu objęcia przez niego prezydentury cztery lata temu.

Serwis „Rzeczpospolita"

Białystok przoduje w samowolach budowlanych – „Domy wyjęte spod prawa" str. 2.
Spada opłacalność produkcji trzody, ale... – „Przyjdzie świńska hossa" str. 3.
Nowe książki telefoniczne w Białostockiem – „Bezpłatna dystrybucja" str. 4.
W Łomży gościł Jacek Kurski – „W imię przyzwoitości" str. 5.
Gołdap uzdrowiskiem – „Mamy najlepsze powietrze" str. 5.
Subskrypcja obligacji marcowych – „Rolowanie poniżej nominału" str. 8.



Wszystkim Babciom w Dniu Ich Święta wszystkiego najlepszego życzy „Gazeta Współczesna"

Koło Świętajna

Narkotykowy ślad

Wczoraj rzecznik prasowy KWP w Suwałkach, Ewa Przełomska poinformowała o zatrzymaniu (w nocy z 18 na 19 stycznia) przez olecką policję na trasie Świętajno – Dunajek 6 mężczyzn poruszających się mercedesem i renault. W trakcie kontroli, w bagażnikach obu pojazdów znaleziono substancję chemiczną i urządzenia laboratoryjne najprawdopodobniej służące do produkcji amfetaminy. O ich przeznaczeniu wypowiedzą się ostatecznie eksperci.

Zatrzymani, których osadzono w areszcie, są mieszkańcami Warszawy i Olsztyna. Jeden z nich – 32-letni Wojciech G. z Warszawy – posługiwał się fałszywym prawem jazdy. Jak się okazało, był poszukiwany listem gończym przez warszawską Prokuraturę Wojewódzką i Prokuraturę Rejonową w Słubicach. Po przeszukaniu mieszkania 30-letniego Andrzeja B. z Olsztyna zabezpieczono ponad 1000 g substancji, która może być narkotykiem, duże ilości pieczęci, druków celnych oraz papierosów i alkoholu bez znaków akcyzy. Olsztynianin – i tu ciekawostka – jest prawnikiem. Wydaje się więc, że sytuacja, w jakiej się znalazł, zmusi go do szukania pomocy u kolegów po fachu.

– Sprawa jest rozwojowa i dość poważna. Główny ciężar śledztwa spadnie na organa ścigania w Olsztynie i Warszawie – powiedziała E. Przełomska.

(m)

GAZETA współczesna

Nie odwoła się

Katarzyna Maria Piekarska nie jest już członkiem UW, została skreślona uchwałą swego koła – powiedział wczoraj rzecznik Unii Andrzej Potocki. Po przyjęciu przez Piekarską nominacji na stanowisko wiceministra spraw wewnętrznych i administracji Sąd Koleżeński Regionu Warszawskiego UW, na wniosek Prezydium Warszawskiej Rady Partii, wykluczył 18 bm. Piekarską z szeregów Unii. Piekarska oświadczyła, że nie zamierza się odwoływać do Krajowego Sądu Koleżeńskiego.

Symbole stoją na przeszkodzie

Izrael i Palestyńczycy nie zdołali wczoraj dojść do porozumienia w sprawie przekazania władzy cywilnej w Hebronie. W piątek wojsko izraelskie wycofało się z 80 procent obszaru tego miasta i Palestyńczycy przejęli nad nim kontrolę administracyjną.

W żydowskim osiedlu Beit El na północ od Jerozolimy toczyły się wczoraj negocjacje w sprawie przekazania władzy cywilnej. Chodzi tu m.in. o przekazanie archiwów dotyczących praw własności. Palestyńczycy otrzymali już kopie tych dokumentów, ale domagają się teraz oddania im oryginałów, widząc w tym znaczenie symboliczne.

Madonna z Globusem

Po raz 54. Hollywoodzkie Stowarzyszenie Dziennikarzy Zagranicznych przyznało Złote Globusy – prestiżowe nagrody filmowe poprzedzające przyznanie Oskarów. Złoty Globus dla najlepszej aktorki otrzymała Madonna za tytułową rolę w filmie „Evita", a za najlepszego aktora uznano Toma Cruise'a za rolę w komedii „Jerry Magiure". Złoty Globus w kategorii najlepszego reżysera otrzymał Milos Forman za film „The People vs. Larry Flynt".

Ze szpitala do rezydencji

Prezydent Borys Jelcyn został wczoraj wypisany z Centralnego Szpitala Klinicznego w Moskwie, w którym od 8 stycznia leczono go z powodu obustronnego zapalenia płuc. Jelcyn opuścił klinikę ok. 18 czasu lokalnego i udał się do jednej ze swoich podmoskiewskich rezydencji. Według jego sekretarza prasowego Siergieja Jastrzembskiego, Borys Jelcyn będzie kontynuował rekonwalescencję w Gorkach.

(PAP)

Propozycja ROP w ocenie AWS

Optymizm stonowany

Rada Naczelna Ruchu Odbudowy Polski zaproponowała Akcji Wyborczej „Solidarność" wystawienie wspólnych kandydatów w wyborach do Senatu. Stanisław Alot, sekretarz Komisji Krajowej NSZZ „Solidarność", z uznaniem przyjął propozycję ROP i uznał to za krok w dobrym kierunku. Przedstawiciele AWS podkreślili przy tym, że kwestie konkretnej współpracy pomiędzy tymi ugrupowaniami określą działacze regionalni.

Czy propozycja ROP spotka się z dobrym przyjęciem. Zapytaliśmy o to szefów „Solidarności" z naszego regionu.

Józef Mozolewski – szef Regionu Białystok:

– Deklaracja ROP w ogóle mnie nie zaskoczyła. Mam nadzieję, że poprawa stosunków jest stała, szczera i wspólna lista do Senatu nie jest ostatnim słowem. Ze swojej strony deklaruję szybki kontakt z szefem białostockiego ROP, Janem Bestą-Borowskim. Zrobię chociażby z tego powodu, że jestem młodszy. Mam również nadzieję, że razem wybierzemy jak najlepszych kandydatów do Senatu i że nasi kandydaci wygrają. Jerzy Gryszkiewicz, wiceprzewodniczący Zarządu Regionu „Pojezierze" NSZZ „Solidarność":

– Propozycję Ruchu Odbudowy Polski, aby wystawić wspólnych kandydatów do Senatu, uważam za interesującą. W wielu sprawach, jeśli nie w większości, program Akcji Wyborczej „Solidarność" i ugrupowania Jana Olszewskiego są do siebie zbliżone. Obawiam się jednak regionalnych uwarunkowań. Chodzi przecież o konkretnych ludzi, ich ambicje i osobiste urazy. Nie wykluczam, że kiedy dojdzie do decydujących ustaleń, mogą pojawić się problemy. Chciałbym się mylić. Natomiast, na pewno, będziemy współpracować w komisjach wyborczych.

Sławomir Zgrzywa, przewodniczący Zarządu Oddziału NSZZ „Solidarność" w Łomży i szef wojewódzkiej struktury AWS:

– Uważam, że to dobry, rozsądny pomysł. Powiem więcej, sam nosiłem się z zamiarem, by przedyskutować taką możliwość na forum naszej wojewódzkiej struktury AWS. Myślę, że w naszym województwie nie będzie problemu z dogadaniem się z ROP-em w sprawie wspólnych kandydatów do Senatu, gdyż mamy bardzo dobre kontakty z działaczami Ruchu. Zaznaczam jednak, że w tej chwili wygłaszam swoją prywatną opinię, a nie opinię łomżyńskiej AWS.

(ebe, MK, yes)

●

Z wypowiedzi szefów regionalnych struktur „Solidarności" wynika, że propozycja ROP jest dobra i że należy ją przyjąć. Jednocześnie jest to optymizm ostrożny i stonowany.

I, moim zdaniem, niczego więcej nie można w tej chwili oczekiwać. ROP do tej pory nie starał się wchodzić w jakiekolwiek sojusze z kimkolwiek. W gruncie rzeczy to pierwsze konkretne otwarcie się ugrupowania mecenasa Olszewskiego w kierunku AWS. Nic dziwnego, że zostało potraktowane z pewną rezerwą. Zawsze jednak najważniejszy jest pierwszy krok.

EDMUND BUREL

Samowole budowlane w województwie białostockim

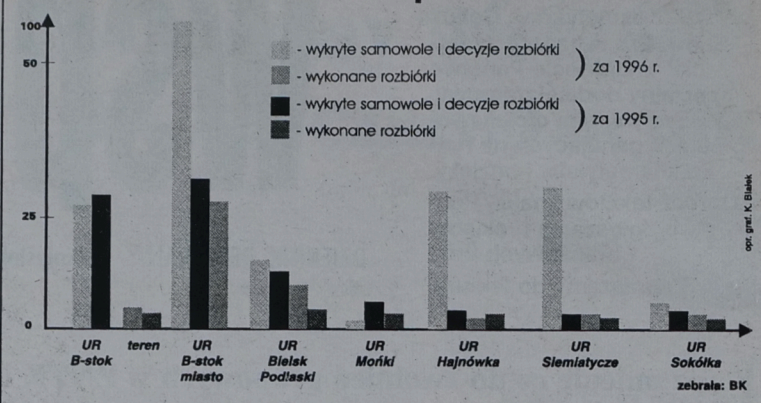

W statystykach samowoli budowlanych przoduje Białystok

Domy wyjęte spod prawa

Pracownicy nadzoru budowlanego w ubiegłym roku w województwie białostockim wykryli ponad dwukrotnie więcej samowoli budowlanych niż w pierwszym roku obowiązywania nowych przepisów, tj. w 1995. Co czwarta z nich to postawiony nielegalnie budynek mieszkalny. Poza tym samowolnie wznoszone są prywatne zabudowania, garaże i małe sklepiki.

Samowolą budowlaną – w myśl artykułu 48 Prawa budowlanego – są obiekty wznoszone bez pozwolenia na budowę lub niezgodnie z zawartym w niej projektem.

W ciągu zeszłego roku nadzór budowlany doszukał się w województwie białostockim 214 samowolnie postawionych obiektów. Jedną czwartą z tych budynków już rozebrano. Prawie połowa wykrytych i przeznaczonych do zburzenia samowoli (102 obiekty) znajduje się w Białymstoku. Co czwarty z tych budynków poszedł już pod młot. Są to – zdaniem architektów – przeważnie małe kioski handlowe i budynki gospodarcze. Wykroczenia inwestorów częściej polegają na odstępstwach od projektów i zmianie przeznaczenia budynku, niż zupełnie samowolnym budowaniu.

We wszystkich samowolach można wyróżnić dwie grupy. Do pierwszej należą obiekty kategorycznie przeznaczone do rozebrania, a do drugiej te, które mają jeszcze szansę na legalizację. Często zdarza się, że budynek gospodarczy ludzie adaptują na tzw. letnią kuchnię i wynajmują go. Do nielegalnych należą też garaże blaszane, murowane, drewniane, rozbudowy i nadbudowy domów prywatnych. Samowolą są nawet ogrodzenia posesji od strony ulic i tablice reklamowe postawione bez pozwolenia.

Trzy razy mniej samowoli notuje się w rejonie Białegostoku, który obejmuje teren dawnego powiatu łapskiego i białostockiego bez miasta Białystok. Oprócz rejonu nadzór budowlany kontroluje jeszcze pięć rejonów w województwie: Siemiatycze, Mońki, Sokółka, Hajnówka i Bielsk Podlaski. Prym w samowolnych budowlach w regionie wiedzie Hajnówka i Siemiatycze. Ostatnią pozycję na tej niechlubnej liście zajmują Mońki.

Nowe przepisy obowiązujące od 28 grudnia 1996 roku nakładają na nieuczciwych inwestorów wyższe niż wcześniej kary za łamanie prawa budowlanego. I tak jednorazowa grzywna może sięgać nawet 5 tysięcy złotych. Zaś za niedotrzymanie terminu rozbiórki obiektu płacimy iloczyn powierzchni obiektu objętego nakazem rozbiórki i 1/5 ceny mkw. powierzchni użytkowej mieszkania, ustalanej przez ministerstwo budownictwa do naliczania premii gwarancyjnej. Zazwyczaj kwotą tą zostaniemy obarczeni już po miesięcznym przekroczeniu terminu realizacji rozbiórki.

BK

PKP z rodziną

Stacja Rejonowa PKP Białystok uprzejmie informuje, że w celu udogodnienia podróżnym przejazdów koleją w czasie ferii zimowych wprowadza się tzw. „przejazdy rodzinne".

Z przejazdów tych mogą korzystać podróżni, którzy nie mają uprawnień do ulg, a mianowicie:

* **osoba dorosła**, odbywająca przejazd **z dzieckiem** w wieku od **4 do ukończonego 16 roku życia może wykupić dla siebie i dla dziecka jednorazowe bilety** „tam" lub „tam i z powrotem" **według taryfy ulgowej 50 proc.** Bilety zachowują ważność zgodnie z postanowieniami § 3 ust. 2 Regulaminu przewozu osób i przesyłek bagażowych PKP.

Z „przejazdów rodzinnych" na terenie RP mogą korzystać również obcokrajowcy. Uprawnienie to przysługuje w klasie 1 i 2 wszystkich rodzajów pociągów, przewidzianych w rozkładzie jazdy pociągów.

Javier Solana przekonuje Rosjan

Bez komentarzy

Sekretarz generalny NATO Javier Solana podjął wczoraj próbę przekonania Moskwy do podjęcia negocjacji z sojuszem w sprawie rozwoju stosunków specjalnych.

Rozmowy z rosyjskim ministrem spraw zagranicznych Jewgienijem Primakowem, które odbywały się w podmoskiewskiej rezydencji, trwały około 5 godzin. Po ich zakończeniu nie opublikowano żadnego komunikatu, ale źródła dyplomatyczne nie wykluczają, że może on być ogłoszony później.

Po przyjeździe do Moskwy Solana był izolowany od dziennikarzy. Gospodarze nie zorganizowali zwyczajowej konferencji prasowej po zakończeniu rozmów. O ich wadze świadczy fakt, iż bezpośrednio po powrocie z Moskwy, jeszcze wczoraj wieczorem, zaplanowano spotkanie Solany z członkami Rady NATO w Brukseli, na którym sekretarz generalny sojuszu miał złożyć sprawozdanie ze swoich rozmów z Primakowem.

Według ministra spraw zagranicznych Dariusza Rosatiego, sekretarz generalny NATO Javier Solana zawiózł do Rosji bardzo konkretną propozycję dotyczącą głównych punktów układu między Moskwą i sojuszem. Polskie władze upewniły się, że dokument ten nie ogranicza w żaden sposób suwerennych praw Polski do ustalania swoich sojuszy oraz kształtowania własnej polityki bezpieczeństwa – ujawnił Rosati w wywiadzie dla publicznego radia.

Tymczasem rzecznik Jelcyna, Siergiej Jastrzembski, nazwał rozmowy Solany z Primakowem pierwszą rundą negocjacji w sprawie przyszłych stosunków NATO z Rosją.

Serwis „Rzeczpospolita", (PAP)

Prokuratura oskarżyła byłego ministra przekształceń własnościowych

Poświadczył nieprawdę

Złamanie przepisów ustawy o obrocie gospodarczym i poświadczenie nieprawdy poprzez antydatowanie dokumentu w trakcie sprzedaży dwóch spółek Skarbu Państwa – Krakchemii i Techmy – takie zarzuty postawiła Prokuratura Wojewódzka w Krakowie b. ministrowi przekształceń własnościowych Januszowi Lewandowskiemu. Byłemu ministrowi grozi do 10 lat pozbawienia wolności.

W sprawie rozpoczętej 4 lata temu po kontroli krakowskiej delegatury NIK i Urzędu Kontroli Skarbowej, przejętej następnie przez Wydział Śledczy PW w Krakowie, jest jeszcze 4 innych podejrzanych: Tomasz G., b. kierownik ministerstwa przekształceń własnościowych oraz krakowscy biznesmeni Henryk K., Andrzej G. i Franciszek S., którym zarzuca się poświadczanie nieprawdy na niektórych dokumentach kupna-sprzedaży dwóch spółek.

Według prokuratury, straty, jakie poniósł 4 lata temu Skarb Państwa przy sprzedaży tych spółek, wyniosły prawie 24 mld starych zł. Śledztwo wykazało m.in., że przy sprzedaży Techmy i Krakchemii preferowani byli nabywcy, którzy wcale nie prezentowali najbardziej korzystnej oferty kupna, nie uzyskano wymaganej zgody ministra finansów na ratalne spłacanie należności za kupione spółki i nie płacono wymaganych odsetek przy zakupie kolejnych partii akcji prywatyzowanych spółek, co naraziło Skarb Państwa na znaczne straty.

(PAP)

EKSPRESEM

● W poniedziałek, ok. godz. 5, na drodze Szeroki Bór – Ruciane-Nida, kierowca poloneza, 38-letni mieszkaniec Białegostoku zjechał na prawe pobocze i uderzył w przydrożne drzewo, ponosząc śmierć na miejscu. Policja ustala bliższe okoliczności tego wypadku.

● Wczoraj, ok. godz. 10, na drodze Kleszczele – Suchowolce, kierująca osobowym bmw, 30-letnia obywatelka Białorusi, na skutek niezachowania niezbędnej ostrożności w trakcie jazdy, uderzyła w tył ciągnika jadącego w tym samym kierunku. W wyniku zderzenia 60-letni kierowca ciągnika doznał obrażeń ciała i został przewieziony do szpitala. Oba pojazdy zostały uszkodzone w znacznym stopniu.

● W łomżyńskim Banku PeKaO, przy sprawdzaniu gotówki pochodzącej z wpłat, stwierdzono wczoraj dwa fałszywe banknoty 100-złotowe.

● Wczoraj, ok. godz. 11, we wsi Chraboły (gmina Dobrzyniewo) wybuchł pożar w murowanej stodole. Spłonęło dziewięć sztuk bydła i dwadzieścia sztuk trzody chlewnej oraz sprzęt rolniczy. Straty oceniono wstępnie na 150 tys. zł. W akcji gaśniczej uczestniczyło pięć sekcji strażackich z Białegostoku, Pogorzałek, Kozińc i Dobrzyniewa.

● W minioną niedzielę, 19 stycznia, ok. godz. 22, na drodze Białystok – Kleosin, patrol policyjny zatrzymał toyotę, w której znajdowało się dwu mężczyzn w wieku 43 i 46 lat. W samochodzie odnaleziono 127 litrów spirytusu bez znaków akcyzy skarbowej. Wartość spirytusu określono na 8,1 tys. zł.

● W poniedziałek, ok. godz. 1, dokonano w Zambrowie włamania do fiata 126p zaparkowanego przy ul. Grunwaldzkiej. Włamywacz zabrał trzy koła samochodowe. W wyniku wszczętych poszukiwań policjanci ustalili i ujęli sprawcę, którym okazał się 20-letni mieszkaniec gminy Wysokie Mazowieckie. Odzyskane koła zwrócono właścicielowi samochodu.

● W białostockiej Izbie Wytrzeźwień przebywało wczoraj od północy do godz. 18 dziesięć osób. Najstarszy pacjent miał 45 lat, a najmłodszy 18.

(h)

Przy otwartej kurtynie

Cd. ze str. 1.

Dziennikarzy interesował program sezonu koncertowego.

– Praktycznie sezon bieżący jest zamknięty, dokonałem tylko pewnych modyfikacji, aby mieć jakiś wpływ na poziom artystyczny, musiałem też dostać kilka terminów koncertów – powiedział Marcin Nałęcz-Niesiołowski. – Sam kształt sezonu został wcześniej zaplanowany, robi się to w lutym–marcu poprzedniego roku. Zgodnie z tym rozpocząłem pracę nad nowym sezonem artystycznym. Chciałbym, aby prócz statutowej działalności, czyli koncertów symfonicznych, pojawiły się recitale czy to wokalne, czy instrumentalne, także koncerty trochę lżejszej muzyki. Głównym motorem pozostanie jednakże działalność symfoniczna. Będę starał się zapraszać do Białegostoku najlepszych dyrygentów znanych w kraju i za granicą, tworząc cykl pod nazwą „Mistrzowie batuty". Chciałbym też wprowadzić cykl „Muzyczne rodziny": jest w Polsce kilka takich, które mogą się pochwalić długą tradycją i dużą ilością muzyków. Planuję także wymianę dyrygentów i solistów.

Pytany o to, czy będzie kontynuował działania zapoczątkowane przez Mirosława Jacka Błaszczyka, nowy szef FB odparł, iż ma taki zamiar. Będzie zapraszał wybitnych twórców: poprowadzenie koncertu ze swoją muzyką przez Pendereckiego byłoby dla nas wielką nobilitacją. Czynić będzie także starania o przyjazd Wojciecha Killara.

Kontynuowany będzie konkurs młodych dyrygentów, ale nie w cyklu 2-letnim, bo jest to zbyt krótki okres, biorąc pod uwagę sposób nauczania w Polsce. Bardziej wskazany jest cykl 4-letni, taki jak konkursu Fitelberga w Katowicach. Przy czym białostocki powinien odbywać się rok wcześniej: byłaby to nie tyle oficjalna nominacja, co start do „Fitelberga".

Inicjatywą Marcina Nałęcz-Niesiołowskiego jest ogólnopolski konkurs duetów fortepianowych z towarzyszeniem orkiestry, który miałby się odbywać w Białymstoku. Jest to trochę niedoceniana dziedzina pianistyki, chociaż uprawiali ją najwięksi pianiści. Najwybitniejszym współczesnym polskim duetem jest Waldemar Malicki i Tamara Grant, także Tatiana Szebanowa i Konrad Drzewiecki. Konkurs nie byłby skierowany do takich gwiazd, wystąpiłyby one raczej na koncercie laureatów, ale do studentów i absolwentów uczelni muzycznych, które bardzo promują kameralistykę. Mogłoby to zaowocować ciekawymi wykonawcami.

Nowy dyrektor FB jest za współpracą z Zespołem Placówek Kształcenia Artystycznego i Filią Akademii Muzycznej. Jako osobę z wykształceniem nie tylko dyrygenckim, ale i wokalnym, cieszy go duża ilość dobrych chórów; kontynuowane będą koncerty oratoryjne z ich udziałem. Interesują go kontakty z Laboratorium Muzyki Współczesnej, ale musi brać pod uwagę budżet, który starcza tylko na działalność statutową.

Zapowiedział, że będzie starał się jak najlepiej pokazać FB tak w kraju, jak i za granicą. Jego głównym miejscem pracy (ma kontrakt na dwa i pół roku) będzie FB: kursy i wyjazdy dyrygenckie do innych ośrodków, w tym Małej Filharmonii w Warszawie, będzie podejmował wtedy, gdy nie będą kolidowały z działalnością artystyczną w FB. W najbliższą niedzielę ma koncert z udziałem Konstantego Andrzeja Kulki. Mówi, iż głównym motorem jego działalności będą sprawy artystyczne, na bazie których rozwiązywane będą wszelkie problemy artystyczne.



Na zdjęciu Marcin Nałęcz-Niesiołowski
Fot. A. Zgiet

Najmłodszy obecnie dyrektor Filharmonii w Polsce, indagowany dlaczego Białystok wydał mu się atrakcyjny na początku kariery artystycznej powiedział, iż jest to znaczący ośrodek kulturalny, w którym dużo się dzieje i gdzie są duże możliwości. Dlatego pobyt tu jest w sensie artystycznym pożądany. Ilość koncertów do poprowadzenia, spotkania, kontakty z wybitnymi muzykami zaowocują w dalszym rozwoju artystycznym.

ANIELA ŁABANOW

Wielki koncert kolęd...

...odbędzie się jutro w Szkole Podstawowej nr 6 przy ul. Wesołej 11A (sala gimnastyczna) dla nauczycieli, uczniów i ich rodziców.

Początek o godz. 10.45. **(jc)**

Wojciech Worotyński powraca do Białegostoku

Trzeci zastępca

Zarząd TVP jednogłośnie zaakceptował kandydaturę Wojciecha Worotyńskiego na stanowisko wicedyrektora ds. programowych regionalnego ośrodka telewizji w Białymstoku.

Worotyński był jedynym kandydatem, którego zgłosił szef białostockiej telewizji Kazimierz Puciłowski. 54-letni Worotyński pochodzi z Białegostoku, w którym ukończył szkołę podstawową i średnią. Studiował socjologię na Uniwersytecie Warszawskim. Od 1979 r. pracuje w TVP – najpierw w zespole Dziennika Telewizyjnego (do listopada 1981 r.), a potem w działach publicystyki i filmu dokumentalnego oraz reportażu. W telewizji zajmował się tematyką samorządową i problematyką mniejszości narodowych.

Przypomnijmy, że wcześniej Zarząd TVP powołał dwóch innych zastępców dyrektora Puciłowskiego. Leopold Witkowski został zastępcą ds. techniki i inwestycji, a Izydor Gaiński zastępcą ds. ekonomiczno-finansowych. **(RR)**

W Suwalskiej SSE

Następny prezes „odstrzelony"

Wczoraj odbyło się zebranie akcjonariuszy Suwalskiej Specjalnej Strefy Ekonomicznej. Wprawdzie nie pojawił się na nim przedstawiciel Skarbu Państwa, ale doszło do jednej istotnej zmiany.

Rezygnację z funkcji przewodniczącego, z zadowoleniem przyjętą przez większość, zgłosił Tadeusz Mrzygłód, dotychczasowy szef Rady Nadzorczej. Tym razem ocalał Janusz Kołodziej, członek RN, chociaż w kuluarach mówiło się, że jest to jego „łabędzi śpiew".

– Trudno, żeby poważni ludzie zajmowali się bogatym życiorysem pana Kołodzieja – powiedział nam jeden z uczestników „walnego". **(yes)**

Prokuratura na tropie niewłaściwych odpraw celnych na drogowym przejściu granicznym Kuźnica Białostocka – Bruzgi

Podejrzani celnicy

Prokuratura Wojewódzka w Białymstoku od przeszło roku prowadzi śledztwo w sprawie niewłaściwych odpraw celnych towarów, których wwóz do Polski w latach 1992-93 był całkowicie zakazany bądź podlegał istotnym ograniczeniom. 15 stycznia Sąd Rejonowy w Białymstoku zastosował wobec jednego z podejrzanych kontrolerów celnych areszt tymczasowy. Drugi celnik pozostaje pod dozorem policji, ma zatrzymany paszport i zakaz opuszczania kraju.

Obaj celnicy pracowali na drogowym przejściu granicznym Kuźnica Białostocka – Bruzgi. Jeden z nich był zatrudniony od marca 1993 roku, drugi legitymował się stażem pracy o rok dłuższym. Obaj sami złożyli wypowiedzenia umów o pracę, jednak zanim zakończyli służbę, zostali zatrzymani (13 stycznia późnym popołudniem), a prokurator postawił im zarzuty.

Aresztowanemu później celnikowi oskarżyciel zarzucił *przyjmowanie korzyści majątkowych w zamian za odstępstwa od prawidłowej odprawy celnej*, a jego koledze – *niedopełnienie obowiązków służbowych przez odstąpienie od prawidłowej kontroli celnej.*

Zarzuty obejmują okres od maja do grudnia 1993 roku i są związane z odprawianiem towarów wjeżdżających do Polski, a podlegających wówczas zakazowi bądź ograniczeniom. Przykładem takich towarów mogą być chemiczne środki ochrony roślin.

Prokurator podkreślił przy tym, że sprawa dwóch celników nie ma związku z głośną aferą na przejściu granicznym w Kuźnicy Białostockiej, w którą zamieszani byli m.in. funkcjonariusze Straży Granicznej. Prowadzący sprawę odmówił jednak odpowiedzi na pytanie, czy obaj podejrzani przyznali się do zarzucanych im czynów. Dodał jedynie, że złożyli obszerne wyjaśnienia w tej sprawie. **(RAF)**

Spada opłacalność produkcji trzody, rolnicy jednak wierzą, że...

Przyjdzie świńska hossa

Od października systematycznie spadają w regionie północno-wschodnim ceny żywca wieprzowego. Zdaniem fachowców, zjawiska tego nie należy raczej wiązać ze zwiększoną podażą tuczników, lecz z faktem, że rynkiem tym rządzą duże zakłady mięsne.

W dziedzinie opłacalności produkcji świń nie tylko rolnicy, ale i fachowcy stają wobec zjawisk wręcz zagadkowych. Do takich zaliczają ubiegłoroczną niezwykłą koniunkturę na żywiec, kiedy to w okresie od czerwca do września ceny gwałtownie wzrosły z 2,6 do ponad 3,6 zł za kilogram. Po osiągnięciu punktu kulminacyjnego nie było ani jednego miesiąca stabilizacji – natychmiast rozpoczął się ich spadek, który trwa do dziś. W grudniu np., w Łomżyńskiem płacono już tylko 3,3 zł za kilogram.

Fachowcy z Ośrodka Doradztwa Rolniczego w Szepietowie nie dostrzegają takiego wzrostu podaży żywca, który uzasadniałby tendencję spadkową w cenach. Ich zdaniem, widać natomiast wyraźnie, że duże zakłady mięsne ograniczają skup. Kłopoty ze sprzedażą tuczników mają nawet producenci związani z zakładami stałymi umowami kontraktacyjnymi.

– Rozmawiając z przedstawicielami zakładów o kłopotach producentów trzody, słyszę ostatnio odpowiedź: „Kupujemy tyle, ile trzeba", a gdy pytam, co to znaczy, odpowiadają enigmatycznie: „Konsumpcja ogranicza skup" – mówi Bogdan Olesiewicz, specjalista ds. produkcji trzody w ODR Szepietowo. **– Można z tego wnioskować, że zakłady mięsne przeżywają jakieś kłopoty ze zbytem swoich wyrobów. Nie wiadomo jednak, czy będzie to już zjawisko stałe, czy też przejściowe.**

Jeśli prawdą jest, że kurczy się rynek zbytu wyrobów masarskich, to zgodnie z prawami rynku konsumenci powinni to odczuć w postaci obniżki cen także tych wyrobów. Niestety, tendencja jest wręcz odwrotna, bo od przełomu sierpnia i września, kiedy miała miejsce dość wysoka podwyżka, ceny mięsa i wędlin wciąż rosną.

Jak mają się znaleźć w tak niepewnej sytuacji producenci trzody? W Łomżyńskiem rolnicy nauczyli się już jednego: że po okresach kryzysu przychodzą miesiące koniunktury. Świadczy o tym m.in. aktualnie obserwowany wzrost zainteresowania materiałem hodowlanym. Mimo spadania opłacalności, rolnicy inwestują już w produkcję pod przyszłą koniunkturę, która jest oczekiwana, wzorem roku ubiegłego, pod koniec lata. Na tym mało „cywilizowanym" wciąż rynku należy jednak liczyć się z tym, że ów cykl także może zostać zakłócony.

(MK)

Połamane ręce i nogi

Marznąca mżawka, która pojawiła się nad naszym regionem w nocy z niedzieli na poniedziałek, sprawiła, że nawierzchnie dróg i ulic były bardzo śliskie. Niedbalstwo dozorców, którzy nie zadali sobie trudu i nie posypali chodników, sprawiło, że wiele osób ucierpiało na skutek upadków.

W przychodni chirurgicznej przy ul. Białówny tylko w godz. 8–14 założono gips 38 osobom. Głównie były to złamania rąk i nóg.

Miejskie Przedsiębiorstwo Oczyszczania o godz. 2 wysłało na najważniejsze białostockie trasy komunikacyjne trzy samochody z piaskiem i solą. Posypywanie trwało do godz. 4.

Prognoza pogody na najbliższe dni nie jest najlepsza. Dzisiaj spodziewane jest duże zachmurzenie, a temperatura w granicach od minus 3 do minus 9 stopni. Na środę i czwartek zapowiadane jest zachmurzenie, z niewielkimi przejaśnieniami, opady marznącej mżawki, deszczu lub śniegu. Nocą pojawią się mgły. Temperatura do plus 2 stopni w ciągu dnia, nocą – minus 4 stopnie. W piątek i sobotę będzie padał śnieg z deszczem. Temperatura w ciągu dnia w granicach minus 5 stopni, w nocy – spadnie nawet do minus 15 stopni. **(h)**

Senator na zamku

Od godziny 10.00 do 12.00 w czytelni Biblioteki Miejskiej na zamku w Rynie pełnić będzie dzisiaj dyżur senator Wacław Strażewicz (PSL). **(k.z.)**

Od lutego podwyżka na poczcie

Drożej za listy i paczki

Od 1 lutego wzrosną o 11 proc. opłaty na poczcie. W tym roku jest to pierwsza i jedyna podwyżka.

Ostateczna skala podwyżek nie jest jeszcze dokładnie znana. Trwają bowiem w tej sprawie rozmowy przedstawicieli Poczty Polskiej, ministerstw łączności i finansów oraz Urzędu Antymonopolowego. Ostateczna decyzja zapadnie w przyszłym tygodniu.

Zmianie ulegną ceny tylko niektórych usług.

Z uzyskanych przez nas nieoficjalnych informacji wynika, że niebawem za wysłanie listu miejscowego będziemy płacić 50 gr (dotychczas 40 gr), listu zamiejscowego – 65 gr, za nadanie paczki do 5 kg – ok. 7 zł (5,40 zł). Nie zostaną natomiast podniesione opłaty za przekazy pieniężne, a w tym za przesyłanie emerytur i rent. **(h)**

Sfingowany napad

Białostocka policja zatrzymała 20-letniego mężczyznę, który podawał się za ofiarę napadu na plebanię parafii Chrystusa Króla mieszczącą się przy ul. Ciołkowskiego w Białymstoku. Jak już informowaliśmy, z wnętrza plebanii zniknęły cenne obrazy i ikony o wartości ok. 100 tys. zł. W niedzielę sąd zastosował wobec zatrzymanego mężczyzny areszt tymczasowy na trzy miesiące.

W miniony czwartek proboszcz parafii Chrystusa Króla wybierając się na kolędę do parafian, poprosił mężczyznę mieszkającego w pobliżu o opiekę nad plebanią. Opiekun w trakcie jego nieobecności zawiadomił policję o napadzie. Z przedstawionej przez niego wersji wydarzeń wynikało, że do plebanii wtargnęło trzech zamaskowanych mężczyzn mówiących w jęz. rosyjskim. Rzekomo sterroryzowali go bronią, związali i pobili. Zabrali cenne obrazy oraz ikony i odeszli.

Od początku pewne okoliczności sprawy wzbudziły podejrzliwość policjantów. Okazała się ona uzasadniona – młody „opiekun" przyznał się do dokonania przestępstwa. Dopasowanym wcześniej kluczem otworzył zamknięte pomieszczenia plebanii i razem ze wspólnikiem skradł wspomniane przedmioty. Na razie policja ze względu na dobro postępowania odmawia udzielania informacji w tej sprawie. **(jg)**

kry

GAZETA współczesna

Nowe książki telefoniczne województwa białostockiego

Bezpłatna dystrybucja

Dwudziestego siódmego stycznia tego roku Telekomunikacja Polska SA rozpoczyna bezpłatną dystrybucję najnowszych książek telefonicznych województwa białostockiego. Warunkiem bezpłatnego otrzymania spisu telefonów jest przedstawienie opłaconego rachunku telefonicznego z grudnia ubiegłego roku wraz ze specjalnym kuponem, znajdującym się w lewym górnym rogu tegoż rachunku.

Bezpłatne rozprowadzanie nowych książek telefonicznych potrwa do końca lutego tego roku. Rzecz dotyczy około 140 tys. abonentów zarejestrowanych w województwie białostockim. Posiadacze telefonów z Białegostoku będą mogli odbierać nowe spisy telefonów zarówno w siedzibie TP S.A. przy ul. Lipowej 32, jak również w białostockich centralach telefonicznych przy ulicach: Studziennej 2, Pułkowej 11, Upalnej 46, Cieszyńskiej 3, Skorupskiej 17 i Choroszczańskiej 17. Wszystkie będą czynne w godzinach od 10 do 18, z wyjątkiem sobót i niedziel.

Natomiast tzw. płatnicy, czyli na przykład firmy dysponujące kilkoma numerami, ale płacące fakturę zbiorczą za wszystkie razem, będą mogli otrzymać książki telefoniczne w budynku przy ul. Sowlańskiej 1 w godz. od 8 do 16.

– Nakład jest na tyle duży, że nowych książek telefonicznych starczy dla wszystkich. Nie ma ani pośpiechu, ani potrzeby oblegania naszych urzędów już od pierwszego dnia dystrybucji – poinformowała Barbara Kiszycka, rzecznik prasowy Telekomunikacji Polskiej S.A. Oddział w Białymstoku. **– Książki telefoniczne mogą za abonenta odebrać sąsiedzi lub inni członkowie rodziny. Muszą tylko dysponować opłaconym rachunkiem z grudnia i kuponem na nazwisko osoby, której wyświadczają taką przysługę.**

Wszyscy abonenci, którzy otrzymali grudniowe rachunki z kuponem zawierającym stwierdzenie *„abonent posiada zaległości”*, powinni się zgłaszać wyłącznie do siedziby Telekomunikacji Polskiej S.A. w Białymstoku, przy ul. Lipowej 32. Muszą mieć ze sobą uregulowany rachunek za grudzień, jak też dowód wpłaty na należność nie rozliczoną.

Wszyscy abonenci spoza Białegostoku – zarówno osoby fizyczne, jak i płatnicy – powinni odbierać książki telefoniczne w siedzibach swoich rejonów TP S.A. W województwie białostockim są to:

• Rejon Telekomunikacji Polskiej S.A. w Hajnówce, ul. Aleksego Zina 4, w godz. 9-17;

• Rejon TP S.A. w Bielsku Podlaskim przy ul. Kopernika 5, w godz. 9-17;

• Rejon TP S.A. w Sokółce przy Pocztowej 1/2, w godz. 9-17;

• Rejon TP S.A. w Mońkach przy al. Niepodległości 3, w godz. 11-17;

• Rejon TP S.A. w Łapach przy ul. Generała Sikorskiego 13c, w godz. 8-15.

Telekomunikacja informuje jednocześnie, że kombatanci mogą odbierać swoje książki telefoniczne przy okazji corocznego potwierdzania uprawnień kombatanckich. Zawsze odbywa się to w okresie od stycznia do marca, a kombatanci powinni mieć ze sobą, oprócz opłaconego rachunku, legitymację kombatancką.

Jednocześnie ci wszyscy abonenci, którzy podpisali umowy z TP S.A. w okresie od 1 grudnia do 24 stycznia, ale nie otrzymali faktury, powinni się zgłosić do swoich rejonów, a białostoczanie do budynku przy ul. Lipowej 32. Ci wszyscy, którzy dopiero podpiszą umowy, będą mogli od razu odbierać książki telefoniczne. **(RAF)**

Animatorzy akcji „Bojkot pornografii” zapowiadają złożenie do prokuratury kolejnych zawiadomień

Teraz kasety

O ile do 24 stycznia właściciele wideowypożyczalni nie wyłączą z obrotu kaset z filmami pornograficznymi, do prokuratury skierowane zostaną przeciwko nim odpowiednie wnioski – zapowiedzieli animatorzy akcji „Bojkot pornografii”.

Rzecznik akcji „Bojkot pornografii” Dariusz Wasilewski poinformował, że do tej pory wolontariusze sprawdzili około 100 białostockich wideowypożyczalni, głównie w Śródmieściu, na Białostoczku i Dziesięcinach. W 40 z nich nie wypożyczano kaset z filmami porno. W 50 ujawniono zaś takie kasety. W wielu z nich były one jednak usunięte z półek.

– W tej chwili zostało około 10 wypożyczalni, głównie w centrum Białegostoku, w których kasety pornograficzne nadal wystawiane są na publiczny widok. Wiemy też, że wszystkie sex shopy, oprócz tego z ul. Lipowej, nadal sprzedają tego typu kasety – stwierdził Wasilewski, który dodał, że zawiadomienia do prokuratury będą skierowane właśnie przeciwko opornym wypożyczalniom.

Rzecznik akcji przypomniał też, że niedawno w Prokuraturze Rejonowej w Białymstoku złożono doniesienie o przestępstwie rozpowszechniania pornografii, popełnionym przez sprzedawców i kolporterów trzech pism pornograficznych o charakterze homoseksualnym. Według Wasilewskiego, czasopisma te spełniają wymogi art. 173 kodeksu karnego.

– Powołujemy się przy tym na definicję pornografii podaną przez panią prokurator Prokuratury Wojewódzkiej w Białymstoku, która negatywnie ustosunkowała się do naszych wcześniejszych postulatów w sprawie rozpowszechniania pism pornograficznych. Jej zdaniem, mianem pornografii określa się tylko te pisma, druki czy przedmioty, których treścią jest przedstawianie czynności seksualnych sprzecznych z przyjętymi wzorcami zachowań seksualnych, opartymi na biologicznych funkcjach seksu. Pod tym pojęciem mieści się też np. homoseksualizm. Stąd też nasza skarga – powiedział Dariusz Wasilewski.

Dodał też, że uczestnikom akcji „Bojkot pornografii” jest przykro, że wymiar sprawiedliwości nie liczy się z głosem opinii publicznej. Według ostatnich badań OBOP, 75 proc. Polaków jest przeciwnych rozpowszechnianiu pornografii.

(RR)

Nowa szkoła w Świętajnie

17 stycznia w Świętajnie (woj. suwalskie) uroczyście przekazano do użytku jedenaście pomieszczeń lekcyjnych w nowym budynku Szkoły Podstawowej. Od wczoraj uczą się w nich uczniowie z trzech starych budynków. Przeprowadzka czeka dzieci chodzące na zajęcia w jeszcze jednym, czwartym miejscu.

Zakończenie całej inwestycji (20 izb na 300 uczniów) planowane jest w przyszłym roku. Szkołę w Świętajnie buduje się już od 10 lat. Roboty, dzięki pomocy finansowej Kuratorium Oświaty, nabrały tempa dopiero w ostatnim czasie.

(m)

Szkoła w Klewiance już pracuje

Pouczą się w sobotę

Wczoraj, po blisko dwóch tygodniach przerwy, pracę wznowiła Szkoła Podstawowa w Klewiance, gm. Goniądz. Jak już wcześniej informowaliśmy czytelników „Współczesnej”, dwa tygodnie temu uczeń ósmej klasy rozpylił na szkolnym korytarzu paraliżujący gaz. Po kilku godzinach 21 uczniów tej szkoły znalazło się z objawami silnego zatrucia w grajewskim szpitalu. Troje najbardziej poszkodowanych uczniów przebywało na Oddziale Intensywnej Opieki Medycznej.

Szkoła została zamknięta, a pracownicy grajewskiego sanepidu przeprowadzili badania. Próbki badań trafiły do Zespołu Laboratoriów Badań i Oceny Jakości Wojskowego Instytutu Chemii i Radiometrii w Warszawie. Wyniki ekspertyzy, jakie zostały nadesłane z laboratorium w ub. tygodniu, stwierdzają jednoznacznie, że użyty gaz nie jest groźny dla ludzi, posiada cechy podobne do gazów paraliżujących, używanych przez polską policję, a działa głównie na drogi oddechowe i oczy, ma także dość krótki okres działania, nie stwarza natomiast żadnego zagrożenia dla życia dzieci. Pomyślne wyniki ekspertyzy spowodowały, że podjęto decyzję o wznowieniu pracy szkoły. Stracone dwa tygodnie uczniowie i nauczyciele będą nadrabiać pracując w każdą sobotę po feriach zimowych. Postanowiono również, że ferie będą w terminie przewidzianym przez Kuratorium.

(WIS)

Dzień Babci w przedszkolu

We wtorek, 21 stycznia br., z okazji Dnia Babci w białostockim Przedszkolu nr 42 przy ul. Ciepłej odbędzie się część artystyczna oraz słodki poczęstunek (będzie to spotkanie przy kawie, herbacie i ciastkach).

Początek imprezy o godz. 12.30.

(jc)

Koło Ogrodnik

Jak się Litwini z policją szarpali

Zdarzenie rozpoczęło się od kontroli litewskiego pojazdu, który nieopatrznie zaparkował na przystanku PKS niedaleko wsi Hólny Mejera, położonej przy przejściu granicznym w Ogrodnikach. W piątek, 17 stycznia, przed godz. 11 dwóch sejneńskich policjantów podeszło do osobowego citroena z lawetą. Kierowcę poproszono do radiowozu, aby m.in. wytłumaczyć, jakie popełnił wykroczenie. Podczas sprawdzania dokumentów do policyjnego samochodu przybiegł pasażer citroena. Chciał wybawić kolegę z opresji wykrzykując, że będą parkować, gdzie im się podoba. Chciał też porwać kontrolowane dokumenty.

Rozsierdzony Litwin widząc, iż jego starania nie przydają się koledze, zaczął kopać drzwi radiowozu i wymyślać policjantom. W sukurs przyszło kilkudziesięciu innych obywateli Litwy znajdujących się w pobliżu. Wśród nich byli także Białorusini. Wobec agresywnej postawy gości ze Wschodu, osaczeni w radiowozie funkcjonariusze przez radio wezwali posiłki. Pomoc nadeszła. Wówczas poskromiono obu Litwinów. Nie na długo jednak. Znajdujący się już w kajdankach jeden z mężczyzn zdołał jeszcze uszkodzić zamek w drzwiach radiowozu, kopnąć policjanta w twarz i uciec z samochodu. Po kilkunastu metrach został schwytany.

Ostatecznie kierowcę i pasażera citroena odstawiono do KRP w Sejnach. Następnego dnia, w sobotę, prokurator przedstawił im zarzuty znieważenia policjantów, czynnej napaści i uszkodzenia mienia. Wobec mieszkańców Kłajpedy i Kowna zastosowano środek zapobiegawczy w postaci poręczenia majątkowego. Zostali zwolnieni z aresztu po wpłaceniu łącznie 8 tys. zł. **(m)**

Gorący weekend w Suwalskiem

Dwa napady na bary

Tak pracowitych dni, jak ostatni weekend, policjanci w woj. suwalskim jeszcze nie mieli od początku bieżącego roku. Odnotowano 121 różnych zdarzeń, nie licząc interwencji domowych – poinformowała wczoraj (20 bm.) Ewa Przełomska, rzecznik prasowy WKP w Suwałkach. Stwierdzono m.in. 6 wypadków drogowych, cztery rozboje i 32 włamania z kradzieżą. Zatrzymano 25 sprawców na tzw. gorącym uczynku i 23 nietrzeźwych kierowców.

W sobotę, 18 bm., około północy, jadący do Filipowa policjanci zatrzymali w Osowej do kontroli dwa fiaty 126, w których jechało 6 mężczyzn. Wyglądali jak po wypiciu alkoholu. W trakcie kontroli od strony Filipowa nadjechał samochód, którym wieziono do szpitala osoby poszkodowane w napadzie na bar w Pawłówce. Pokrzywdzeni rozpoznali w mężczyznach z „maluchów” swoich napastników. Do napadu doszło przed godz. 21. 6 osobników pobiło kijami 4 klientów. Stan jednego z nich, 59-latka, jest ciężki. Trzech innych także znalazło się w szpitalu. Wojownicza „szóstka” nie ominęła też baru w Filipowie. Tutaj, po wyproszeniu gości, rozprawili się przy pomocy drewnianej pałki z właścicielami lokalu. Na dodatek połamali stoliki i zniszczyli telewizor. Z kasy zabrano 600 zł. Nie pogardzono też alkoholem i papierosami. W sumie straty oszacowano na 6 tys. zł. Po tym napadzie powiadomiono suwalską policję.

Napastnicy – w wieku od 18 do 23 lat – są mieszkańcami gm. Przerośl i Jeleniewo oraz Suwałk. **(m)**

REKLAMA REKLAMA REKLAMA REKLAMA REKLAMA REKLAMA REKLAMA REKLAMA REKLAMA REKLAMA REKLAMA REKLAMA REKLAMA REKLAMA REKLAMA

V Suwalskie Targi Przygranicza, 6-8 lutego 1997 r.
INFORMATOR TARGOWY we WSPÓŁCZESNEJ już 6 lutego
❑ KONSUMPCJA ❑ INWESTYCJE ❑ DOM/WNĘTRZE
OGŁOSZENIA I REKLAMY PRZYJMUJĄ DO DNIA 31.01.1997 r.:
Biuro Ogłoszeń - Białystok, ul. Suraska 1, tel./fax (085) 42-51-16
Oddziały GW: w Ełku, tel. (087) 108-505; Giżycku, tel. (0878) 52-80; Łomży, tel. (086) 165-697, Suwałkach, tel. (087) 665-726

Już 23 stycznia we "WSPÓŁCZESNEJ"
INFORMATOR TARGOWY z okazji
GALLUX - SHOW '97
III Targi Tkanin, Odzieży, Obuwia, Konfekcji
Szczegółowych informacji udzielają przedstawiciele handlowi
tel. (085) 441747
T2A

Gołdap uzdrowiskiem

Mamy najlepsze powietrze

Gdyby ktoś spojrzał na mapę uzdrowisk Polski, to na pierwszy rzut oka spostrzegłby, że ogromna północno-wschodnia połać kraju jest takich miejscowości pozbawiona – mówi Krzysztof Wolfram, przewodniczący zorganizowanej przez Biuro Porozumienia „Zielone Płuca Polski" konferencji nt. „Kierunki rozwoju lecznictwa sanatoryjno-uzdrowiskowego oraz bazy i usług rehabilitacyjnych na obszarze Zielone Płuca Polski".

– Najwięcej uzdrowisk jest na południu kraju, nie brak ich na zachodzie i w pasie nadmorskim. Jest trochę w centralnej Polsce. W naszym regionie, na terenie 9 województw było (też od niedawna) tylko jedno – Augustów. A w ostatnich dniach status gminy uzdrowiskowej pozyskał Supraśl. I to wszystko. Powinniśmy dążyć do tego, aby w każdym województwie powstała przynajmniej jedna miejscowość uzdrowiskowa.

Obrady dwudniowej (16-17.01.96 r. w Gołdapi) konferencji, w której udział wzięli przedstawiciele 9 województw oraz dyrektor Departamentu Rehabilitacji i Uzdrowisk Ministerstwa Zdrowia dr Witold Rekowski, zakończono następującymi wnioskami: 1. Władze uzdrowiska powinny dążyć do stworzenia przynajmniej jednego uzdrowiska w każdym województwie. 2. Należy podjąć działania przyspieszające uznanie Gołdapi za gminę uzdrowiskową. 3. Wystąpić do władz samorządowych Krynicy Morskiej (woj. elbląskie) o przygotowanie dokumentacji potrzebnej do wniosku o uznanie tej miejscowości za gminę uzdrowiskową. 4. Wniosek kierowany do tworzących program rozwoju bazy i infrastruktury uzdrowiskowej – należy uwzględnić potrzeby dzieci niepełnosprawnych. 5. Do władz wojewódzkich o przeprowadzenie inwentaryzacji wszystkich obiektów przystosowanych dla niepełnosprawnych. 6. Spowodować włączenie się (aktywne) organizacji samorządowych, samopomocowych i turystycznych do prac nad tworzeniem uzdrowisk.

Te, sformułowane na gorąco, wnioski odzwierciedlają tylko część problemów poruszonych na konferencji. Z pozostałymi będzie można zapoznać się w kolejnym Biuletynie Informacyjnym RPP „Zielone Płuca Polski", w którym znajdą się materiały pokonferencyjne.

Korzystając z obecności na konferencji Burmistrza Miasta i Gminy Gołdap pana **Marka Mirosa,** zadaję dwa pytania:

– Czy Gołdap ma jakieś szczególne warunki umożliwiające uznanie jej za gminę uzdrowiskową?

– Mamy najlepsze, najczystsze w Polsce powietrze. Zbadano i stwierdzono, że opad pyłu wynosi u nas 2-14 ton/km^2 rocznie i jest dużo mniejszy niż w najbardziej uznanych polskich uzdrowiskach (norma NDS dla uzdrowisk 40 t/km^2 rocznie). Mamy też złoża torfów – borowin znakomitej jakości. Mikroklimat Gołdapi sprzyja leczeniu chorób górnych dróg oddechowych, a borowiny – schorzeń reumatologicznych. Znajduje się też na naszym terenie podziemny, wielki, bo o pow. 72 km kwadratowych, zbiornik najlepszej wody pitnej w Polsce. Potwierdzają to nie tylko badania naukowe, ale i historia, przed wojną były tu browary, a na piwo jak wiadomo, potrzeba dobrej wody. Jest ona takiej jakości, że bez żadnego uzdatniania idzie prosto ze studni głębinowej do kranów.

– Co dała ta konferencja Gołdapi i jej władzom?

– Przede wszystkim świadomość, że nie jesteśmy osamotnieni w naszych dążeniach. Uzyskaliśmy poparcie wszystkich obecnych na konferencji, a co najcenniejsze – dyrektora Witolda Rekowskiego z Ministerstwa Zdrowia i posła dr. **Krzysztofa Wolframa,** dla naszych starań o uzyskanie statusu gminy uzdrowiskowej. Sądzę, że nastąpi to już w 1997 roku. W ten sposób zyskamy podstawy prawne do prowadzenia działalności sanatoryjno-uzdrowiskowej i zdobywania środków na tę działalność. Będzie można też rozpocząć sporządzanie dokumentacji na przystosowanie istniejących obiektów na cele sanatoryjne. Są już trzy firmy chętne do inwestowania: OHP, Międzyzakładowa Spółdzielnia Usługowa Inwalidów z Białegostoku, VITAL. Prowadzimy też rozmowy z gołdapską NORT-OST, Zakładem Pracy Chronionej.

– Życzymy sukcesów i napływu kuracjuszy jeszcze przed 2000 r.!

ANNA ANDRZEJEWSKA-JURGIEL

Wieczory przy choince

24 stycznia br. Hajnowski Dom Kultury (ul. Białostocka 2) zaprasza na imprezę pn. „Wieczór przy choince". Tym razem odbędzie się tu zabawa karnawałowa dla dzieci, które uczęszczają na zajęcia w prowadzonych w HDK zespołach zainteresowań.

Początek o godz. 16.

•

22 stycznia br. w kawiarni „Lira" Sokólskiego Ośrodka Kultury (ul. Grodzieńska 1) odbędzie się zabawa przy choince dla miejscowych dzieci specjalnej troski.

Początek imprezy o godz. 13.15.

(jc)

Supraśl otrzymał status uzdrowiska

Borowina dla kuracjuszy

Decyzją Ministerstwa Zdrowia Supraśl otrzymał 8 stycznia status „uzdrowiska nizinno-klimatyczno-borowinowego". Będzie to drugie uzdrowisko, po Augustowie, w naszym regionie i pierwsze w województwie białostockim.

Supraśl starał się o status uzdrowiska od 7 lat. Miasto ma doskonałe warunki mikroklimatyczne: leży nad rzeką o tej samej nazwie, otoczone jest Puszczą Knyszyńską. Znane są jego złoża nieodwodnionego torfu leczniczego, zwanego borowiną. Okłady z borowiny stosuje się np. w leczeniu chorób gośćcowych, kobiecych i naczyń krwionośnych. Borowina zawiera np. substancję obniżającą ciśnienie krwi.

By otrzymać status uzdrowiska, Supraśl musiał być wyposażony w odpowiednią infrastrukturę, m.in. oczyszczalnię ścieków, sieć gazową i kanalizacyjną. Turnusy rehabilitacyjne są organizowane w ośrodkach „Puszcza" i Związków Zawodowych w Supraślu od lat. Obecnie przebywają tu np. osoby chore na padaczkę.

– Na razie mamy papier, że jesteśmy uzdrowiskiem, ale czeka nas jeszcze wiele pracy – powiedziała Iwona Rojcewicz, burmistrz Supraśla.

Ośrodki trzeba zmodernizować i przystosować do potrzeb kuracjuszy, np. należy wykonać podjazdy dla osób niepełnosprawnych. Potrzebne są gabinety lekarskie oraz zakład przyrodoleczniczy. Na razie nie jest jeszcze eksploatowana lecznicza borowina.

Inwestowaniem w Supraślu są zainteresowane prywatne osoby, które chcą tu wybudować m.in. małe pensjonaty. Nie wiadomo, kiedy uzdrowisko ruszy w pełni profesjonalnie.

– Wszystko będziemy robili sukcesywnie. Postaramy się, żeby to było szybko, na przykład w ciągu roku, półtora – stwierdziła pani burmistrz.

MN

Jacek Kurski w Łomży

W imię przyzwoitości

– Historia i upływający w Polsce czas przyznaje olbrzymią większość racji formacji politycznej, z której wywodzi się Ruch Odbudowy Polski – powiedział w niedzielę na spotkaniu w Łomży Jacek Kurski. – Jeśli demokracja ma być sensowna, ci, którzy mają rację w polityce powinni też wygrywać wybory parlamentarne i realizować swoje pomysły.

Na spotkanie z Kurskim, który pełni funkcję rzecznika prasowego ZG ROP, przyszło nadspodziewanie dużo osób, co zaskoczyło organizatorów, którzy dysponowali tylko 70 miejscami siedzącymi. Gość zdobył sympatię publiczności przypominając, że Łomżyńskie należy do grupy województw „patriotycznych", tj. głosujących w wyborach prezydenckich na ludzi prawicy. M.in. w Łomżyńskiem największą procentowo w skali kraju liczbę głosów zdobył w 1995 r. Jan Olszewski.

Kurski rozpoczął spotkanie od przypomnienia, że czas potwierdził trafność większości ocen i posunięć rządu Jana Olszewskiego, którego bazą były siły polityczne tworzące obecnie ROP. To Olszewski, wbrew innym liderom obozu posierpniowego, głosił od początku konieczność „kursu do NATO". Jego rząd, jako jedyny, w sposób prawny podjął kwestię powszechnego uwłaszczenia. Pierwszy też na poważnie podjął sprawę lustracji, proponując „cywilizowany pomysł na sprawdzanie ludzi aspirujących do stanowisk państwowych". I wreszcie formacja Olszewskiego upomniała się o cywilną kontrolę nad armią.

– Dziś, po upływie 4,5 lat, nie ma wątpliwości, że we wszystkich tych sprawach mieliśmy rację, a ich zaniechanie skutkowało konfliktami osłabiającymi struktury państwa – stwierdził Kurski. Jego zdaniem, to daje ROP-owi siłę polityczną, ale nie gwarantuje mu zdobycia władzy. Stąd oferta ROP-u stworzenia sojuszu wyborczego z „Solidarnością". Propozycja ta, choć nie została jednoznacznie odrzucona, „uległa wymanewrowaniu". „Solidarność" powołała Akcję Wyborczą i zaprosiła ROP do sojuszu. Olszewski na to nie poszedł i, jak się okazuje dzisiaj, także miał rację. Najpierw pod AWS próbował „podpiąć się" Wałęsa. Ostatnio natomiast do tego ugrupowania „tylnymi drzwiami pakują się politycy ze szpicy rządu Suchockiej, najbardziej antysolidarnościowego i antypracowniczego rządu po roku 1990".

Dystansowanie się wobec AWS, zdaniem Kurskiego, nakazuje ROP-owi poczucie zwykłej przyzwoitości wobec prawicowego elektoratu. Nie po to Polacy szukają prawicowej alternatywy, stwierdził, żeby użyć sztandaru „S" do reanimowania politycznych bankrutów. Polacy chcą jedności prawicy, ale ROP nie pozwoli, żeby głosowali na symbole patriotyczne, a w Sejmie zobaczyli Bieleckiego, Hala, Rokitę, Kuronia, a może nawet Geremka. Stąd decyzja o osobnym pójściu do wyborów do Sejmu, stwierdził. Natomiast ich kolejnym gestem wobec „S" w imię uratowania tego, co się jeszcze da, jest propozycja wspólnego pójścia do wyborów do Senatu, gdzie, jak stwierdził, większościowa ordynacja gwarantuje, że nie będzie „personalnych niespodzianek".

W opinii Kurskiego, w tej chwili, mimo zarysowania się dwóch bloków prawicowych, polska prawica jest zjednoczona i silna. Po wygranych wyborach będzie mogła stworzyć silny rząd, który dokończy „solidarnościową rewolucję".

(MK)

„Drogówka" kontroluje

Mając na uwadze bezpieczeństwo przewozu dzieci na kolonie i obozy Wydział Ruchu Drogowego Komendy Woj. Policji w Łomży zwraca się z prośbą o poinformowanie organizatorów zimowego wypoczynku dla dzieci i młodzieży o terminie i miejscu wyjazdu autokarów. Pojazdy te będą poddane kontroli stanu technicznego, dokumentacji, a nawet stanu trzeźwości kierowców. Telefony łomżyńskiej „drogówki": 16-14-71 lub 16-14-73.

(nom)

W Suwałkach

Stacja Amoco rusza

W tym tygodniu, prawdopodobnie 24 bm., rozpocznie działalność stacja paliw, budowana przez amerykański koncern Amoco. Stacja jest usytuowana w osiedlu Północ, przy ul. Pułaskiego. Prace, prowadzone przez firmę „Konsbud", rozpoczęto w połowie września ubiegłego roku. Po jednomiesięcznej przerwie, wznowiono je w listopadzie.

Na terenie stacji będzie także myjnia samochodów i całodobowy sklep. Zatrudnienie znajdzie tu co najmniej kilkanaście osób. Inwestycja wywołała w 1996 roku sprzeciw grupy mieszkańców. Ich opór wzbudziło m.in. bliskie sąsiedztwo stacji z miejską gazownią. Mimo protestów, pozwolenie na budowę zostało wydane przez Urząd Miejski. Stacja Amoco jest najnowocześniejszym obiektem tego typu w mieście.

(m)

REKLAMA REKLAMA REKLAMA REKLAMA REKLAMA REKLAMA REKLAMA REKLAMA REKLAMA REKLAMA REKLAMA REKLAMA REKLAMA REKLAMA REKLAMA

BIURO REKLAM I OGŁOSZEŃ
42-51-16
GAZETA współczesna

Przyjmujemy ogłoszenia do gazety
RZECZPOSPOLITA
Biura Reklam i Ogłoszeń "Gazety Współczesnej"
Białystok, ul. Suraska 1, tel. 42-51-16
Łomża, Al. Legionów 7, tel. 16-56-97
Suwałki, ul. Kościuszki 32, tel. 66-57-26
Giżycko, ul. Pocztowa 3, tel. 52-80

Nie do zdarcia!
Odzież robocza szyta z tkanin firmy KLOPMAN. Kombinezony, fartuchy i ubrania wytrzymują ponad 100 prań przemysłowych, zachowując pierwotne kolory i dobry wygląd. Zadzwoń po pełną ofertę.
ODZIEŻ ROBOCZA ROBOD
Białystok
ul. Włókiennicza 16
tel./fax 085 / 44 63 15
Bezpieczeństwo na codzień.
TKANINA KLOPMAN
19078 © DKNA

GAZETA współczesna

Czy gminy zostaną pozbawione części dochodów z udziału w podatku dochodowym od osób fizycznych?

Samorząd kontra parlament

Dyskutowana w parlamencie ustawa o ubezpieczeniach zdrowotnych pozbawi gminy około połowy dochodów z udziału w podatku od osób fizycznych i nie zapewnia im wyrównania tej straty. W razie jej przyjęcia budżetom gmin grozi krach – uważają członkowie władz Związku Miast Polskich, do którego należy także Białystok. Obradujący w Siedlcach członkowie Związku uznali, że będą się domagać, by parlament nałożył na siebie obowiązek rozpatrywania skutków, jakie dla samorządu terytorialnego spowodują projektowane zmiany w prawie.

Prowadzenie zakładów opieki zdrowotnej przejęło 46 największych miast Polski, w tym Białystok (na podstawie ustawy o wielkich miastach) oraz część pozostałych gmin. Zgodnie z art. 7 ustawy o samorządzie terytorialnym, gmina jest zobowiązana do zaspokajania potrzeb społeczności lokalnych w zakresie ochrony zdrowia. Tymczasem, jak zauważyli samorządowcy, analizując dyskutowany przez parlament projekt ustawy o ubezpieczeniach zdrowotnych, fakt ten został przez projektodawców pominięty. Gdyby przyjęto ustawę w obecnym kształcie, oznaczałoby to utratę przez wszystkie gminy około połowy dochodu z udziału w podatku dochodowym od osób fizycznych, utratę części dochodu własnego poprzez zmniejszenie wpływu z karty podatkowej, a także zmniejszenie subwencji celowych pochodzących z uszczuplonego ustawą budżetu centralnego. Dla 46 miast, które od roku prowadzą ZOZ-y w ramach zadań własnych, ustawa ta oznaczałaby utratę środków na ich prowadzenie.

Związek Miast Polskich dostrzegł też w projekcie ustawy inne niebezpieczeństwa zagrażające gminom – obowiązek usamodzielnienia ZOZ-ów do dnia wejścia w życie ustawy, co dla gmin będzie bardzo trudne, a w wielu przypadkach niemożliwe. W dodatku ograniczyłoby to wpływ gmin na funkcjonowanie samodzielnych ZOZ-ów, mimo odpowiedzialności za ich istnienie.

Równie krytycznie władze Związku Miast Polskich zaopiniowały projekt ustawy o finansowaniu dróg publicznych, krytykując m.in. uprawnienia wojewody do arbitralnego rozdzielania środków i brak przedstawicielstwa gmin w radach nadzorczych Funduszu Drogowego oraz pozbawienie gmin dochodów z podatku od środków transportu. Opinie te zostaną przedstawione na forum Komisji Wspólnej Rządu i Samorządu Terytorialnego. **(RR)**

Białostoccy radni przyjęli budżet

Przede wszystkim inwestycje

Wczoraj białostocka Rada Miejska przyjęła budżet miasta na 1997 r. W głosowaniu poparło go 31 radnych, przeciw było 9, a od głosu wstrzymało się 4.

W myśl przyjętego budżetu miasta, w tym roku przewiduje się osiągnięcie dochodów w wysokości 230 mln 546 tys. zł, co stanowi ponad 15-proc. wzrost w stosunku do roku poprzedniego. W 1997 r. miasto wyda zaś 249 mln 797 tys. zł. Na wydatki bieżące przeznaczonych zostanie 80,8 proc. środków, na inwestycje – 16,7 proc., na wykup gruntów pod inwestycje i drogi – 1,6 proc., a na remonty dróg i ulic – 0,9 proc.

Władze Białegostoku podkreślają, że tegoroczny budżet jest budżetem proinwestycyjnym, zaś zadania ze sfery społecznej będą finansowane na poziomie zapewniającym normalne funkcjonowanie. Wśród najważniejszych inwestycji 1997 r. można wymienić budowę 130 mieszkań komunalnych, ulicy Raginisa, zakończenie inwestycji drogowych na ul. Mazowieckiej i Wyszyńskiego, uzbrojenie terenów pod budownictwo na Bacieczkach, rozbudowę Szkoły Podstawowej na Leśnej Dolinie, przygotowanie dokumentacji technicznej pod budowę nowego tunelu przy ul. Hetmańskiej (o inwestycjach drogowych piszemy w tekście niżej). W związku z tak ambitnymi planami, gmina Białystok będzie jednak musiała zaciągnąć kredyt – w wysokości 10 mln zł – na sfinansowanie niektórych z zadań, aby pokryć niedobór budżetowy.

W trakcie wystąpień klubowych, podczas dyskusji nad projektem budżetu, przewodniczący rządzącego miastem centroprawicowego Klubu Radnych „Jedność" Bogusław Dębski powiedział, że jego klub popiera projekt, bowiem zapewnia on równomierny rozwój wszystkich dziedzin życia miasta, z wyraźną preferencją zadań inwestycyjnych. Według Dębskiego, byłby to idealny budżet, gdyby nie działanie władz państwa, które przekazują miastu mniej pieniędzy niż wynika np. z zapisów ustawowych.

Nieoczekiwanie projekt budżetu spodobał się też radnym z BKS–Lewica. Występujący w ich imieniu Krzysztof Bil-Jaruzelski powiedział, że tegoroczny budżet jest lepszy od poprzedniego, bowiem znacząco wzrosły wydatki m.in. na inwestycje komunalne, wykup gruntów pod inwestycje, nastąpił też wzrost i racjonalizacja nakładów na ochronę zdrowia i budownictwo. Skrytykował jednak wzrastające koszty utrzymania miejskiej administracji i wzrost nakładów na Rady Osiedli, chociaż podkreślił, że lewicowi radni są za umacnianiem osiedlowego samorządu. Poparcie budżetu w głosowaniu uzależnił jednak od przyjęcia szeregu wniosków zgłoszonych przez jego klub. W podobnym tonie wypowiadał się w imieniu Klubu Radnych Prawosławnych Antoni Mironowicz, który stwierdził, że jego klub ocenia budżet pozytywnie.

Projekt budżetu nie spodobał się natomiast radnym Unii Wolności. Uznali oni, że po raz kolejny ograniczone zostały wydatki na inwestycje oraz, że budżet został niedoszacowany. Klub UW głosował więc za jego odrzuceniem.

W trakcie wczorajszej sesji odbyła się też prezentacja dorobku i problemów działających w mieście Rad Osiedli. Wyróżnienia prezydenta Białegostoku Krzysztofa Jurgiela otrzymały rady z osiedli Tuwima, Jaroszówka, Białostoczek, Pietrasze i Dziesięciny. **(RR)**

Dzieło białostockich twórców fotografii reklamowej trafiło do Muzeum Plakatu w Wilanowie

Od piwa sławy przybywa

Żeby nikt nam nie zarzucił, iż propagujemy spożywanie napojów wyskokowych, od razu zaznaczmy, że sławy przybywa wtedy, kiedy piwo jest fotografowane – na dodatek przez artystę. Przekonała się o tym białostocka firma „Classic Studio", której kalendarz ścienny, reklamujący jeden z browarów z regionu północno-wschodniego, zdobył II nagrodę na VIII Ogólnopolskim Przeglądzie Kalendarzy VIDICAL '97.



Ten toast rzeczywiście był szczęśliwy...

Przegląd VIDICAL po raz pierwszy odbył się w 1988 roku dzięki inicjatywie Klubu Międzynarodowej Prasy i Książki na Mokotowie w Warszawie. Po rocznej przerwie (w 1996 r. nie odbył się) znów zaproszono twórców, specjalizujących się w reklamie, do udziału w tym prestiżowym konkursie.

„Classic Studio" zgłosiło na VIII Ogólnopolski Przegląd Kalendarzy trzy propozycje kalendarzy ściennych plakatowych. Jury, któremu przewodniczył prof. Stanisław Wieczorek, dziekan Wydziału Grafiki Akademii Sztuk Pięknych, zauważyło i wysoko oceniło – przyznając II nagrodę w tej kategorii – kalendarz reklamujący browar. Warto zauważyć, że „Classic Studio" przegrało jedynie z kalendarzem Mennicy Państwowej.

Jak wszystkie nagrodzone na Przeglądzie prace, również kalendarz białostockich twórców – Andrzeja Sokólskiego, Jańusza Szypluka i Tomasza Żochowskiego – znalazł się na wystawie w wilanowskim Muzeum Plakatu. O randze Przeglądu VIDICAL '97 świadczy też fakt, iż zdobywcy nagród głównych otrzymali statuetki autorstwa rzeźbiarza prof. Adama Myjaka. **(jaw)**

W tym roku wybudowanych będzie więcej nowych dróg

Szersze jezdnie lepsze nawierzchnie

Władze miasta planują w tym roku wybudowanie lub gruntowne zmodernizowanie około 15 kilometrów ulic. Tłok samochodowy w śródmieściu rozładuje przedłużona ulica Kardynała Stefana Wyszyńskiego i szersza niż dotąd ul. Mazowiecka.

Lawinowo wzrastający ruch samochodowy w mieście sprawia, że inwestycje drogowe powinny należeć do priorytetów. W tym roku gmina zaplanowała wybudowanie 3 kilometrów ulic o znaczeniu ogólnomiejskim, co w porównaniu z rokiem ubiegłym (nie oddano ani jednego kilometra nowych dróg o takim znaczeniu), jest już jakimś osiągnięciem. Między innymi, zostanie zakończone przedłużanie ul. Kardynała Wyszyńskiego na odcinku od ul. Grunwaldzkiej do ul. Bema. Nowa jezdnia będzie miała 14 metrów szerokości. Prostopadle do niej przedłużana będzie 2-jezdniowa ul. Mazowiecka (w tym roku od Legionowej do Cieszyńskiej).

Z innych przedsięwzięć o znaczeniu ogólnomiejskim ważna jest niewątpliwie modernizacja ul. Raginisa (wylot na Supraśl), na odcinku od Niemeńskiej do Kolbego, a także ul. Słowińskiego na os. Nowe Miasto.

W trakcie przygotowań pozostaje dokumentacja do budowy ul. Grochowej (na odcinku Lipowa–Piłsudskiego) oraz dalsze przedłużanie Wyszyńskiego do ul. Mazowieckiej. Architekt miejski chciałby również rozpocząć w tym roku opracowanie dokumentacji na modernizację ul. Kalinowskiego, od wylotu ul. Krakowskiej aż do skrzyżowania z budowaną ul. Kardynała Wyszyńskiego.

Na terenach objętych zabudową wielorodzinną gmina zamierza wybudować w tym roku 1,3 kilometra nowych ulic. Wśród nich ma zostać zakończona budowa ul. Brukowej i Starobojarskiej oraz ulic: Zachodniej na os. Nowe Miasto, Ślusarskiej na os. Młodych i Dworskiej na Wysokim Stoczku–Bacieczkach.

Kontynuowany będzie program budowy nowych ulic w osiedlach domów jednorodzinnych. W 1997 roku dokończone zostanie układanie nawierzchni na odcinkach blisko 7 kilometrów dróg rozpoczętych w ubiegłym roku. Poza tym ruszą prace przy budowie 3,5 kilometra nowych dróg (np. ul. Aliny czy Szmaragdowa). Łącznie w tym roku miasto chce oddać do użytku 10,5 kilometra nowych ulic w osiedlach jednorodzinnych. Istotną pomoc świadczą zresztą w tym przypadku mieszkańcy, którzy często zbierają we własnym zakresie 20 proc. potrzebnych kwot.

– Jeżeli utrzymamy takie tempo, to program przewidujący budowę 100 kilometrów ulic w osiedlach jednorodzinnych można będzie wykonać nie w 14 lat, jak to planowaliśmy, ale w 11, czyli o 3 lata wcześniej – poinformował Janusz Ostrowski, naczelnik Wydziału Inwestycji Urzędu Miejskiego.

Zdaniem naczelnika, pewną barierą przy realizacji nowych zadań jest jeszcze zbyt mała konkurencja wśród wykonawców inwestycji drogowych. Wzrost zamówień spowodował bowiem sytuację, w której dwie istniejące w Białymstoku firmy budownictwa drogowego zaczęły przebierać w zamówieniach i windować ceny grubo powyżej tempa inflacji, nie zwiększając przy okazji swojego potencjału. **(RAF)**

Ferie w Białymstoku

Pomoże kuratorium i gmina

Dotacja z białostockiego Kuratorium Oświaty wyniesie od 1 do 2 zł na jedno dziecko wypoczywające w czasie ferii.

Co roku w kasie kuratorium jest pewna kwota pieniędzy przeznaczona na zimowy i letni wypoczynek dzieci. Od wielu lat znacznie większe pieniądze przeznacza się na wakacje. Wynika to stąd, że więcej dzieci korzysta z zorganizowanej formy wypoczynku właśnie w okresie letnim.

Na kilka tygodni przed planowanym terminem ferii organizatorzy zimowego wypoczynku zgłaszają do kuratora plany organizacyjne ferii i planowaną liczbę wypoczywających dzieci. Na tej podstawie kuratorium dzieli pieniądze. Są to zazwyczaj kwoty niewielkie, ale dla organizatorów znaczące.

Dotychczas do białostockiego KO zgłosiło się 25 instytucji i firm, które przygotowują się do ferii. Kuratorium obliczyło, że do jednego dziecka w tym roku może dołożyć od 1 do 2 zł dziennie. Różnica w kwocie uzależniona jest od tego, jaką ofertę przygotowali organizatorzy. Na większą dotację liczyć mogą ci, którzy proponują nie tylko wypoczynek, ale też poważniejsze zajęcia – np. kurs komputerowy. Właśnie w takich przypadkach dotacja może wynosić 2 zł na dziecko.

Kuratorium Oświaty, wspólnie z Ministerstwem Edukacji Narodowej, prowadzi też – pod hasłem „Ferie na sportowo, kulturalnie, bezpiecznie i zdrowo" – konkurs na najciekawszy program zajęć. Zgłoszenia przyjmowane będą do końca tygodnia.

Jutro Urząd Miejski, który także dotuje wypoczynek dzieci, ustali swoją stawkę. **(rs)**

W Białymstoku przy Kawaleryjskiej

Nieudany napad

Trzech mężczyzn usiłowało dokonać napadu rabunkowego na właściciela jednego z kantorów, mieszczących się na bazarze przy ul. Kawaleryjskiej w Białymstoku. Dzięki zdecydowanej postawie mężczyzny, który stawiał mocny opór i głośno wzywał pomocy, napastnicy nie osiągnęli zamierzonego celu. Ludzie słyszący wołanie o pomoc rzucili się w pogoń za bandytami i schwytali jednego z nich. Okazał się nim 23-letni Rosjanin.

Napad miał miejsce w miniony piątek ok. godz. 14.30. Bandyci zaatakowali w momencie, kiedy właściciel zamierzał opuścić kantor i zajęty był zamykaniem drzwi. Jeden z napastników uderzył ofiarę metalowym prętem w głowę. Na szczęście, uderzenie nie było zbyt mocne i mężczyzna nie stracił przytomności. Szarpał się z napastnikami broniąc swojej własności i głośno krzyczał. W tej sytuacji rzucili się oni do ucieczki. Zaalarmowani kupcy i przypadkowi przechodnie rozpoczęli pościg i schwytali jednego z mężczyzn, 23-letniego Rosjanina. Okazało się, że wcześniej nie miał on kontaktów z polskimi organami ścigania. Być może dlatego zdecydował się na tak ryzykowne działanie – napad miał wszak miejsce w środku dnia. Wszystko wskazuje na to, że pozostali dwaj napastnicy pochodzą również zza wschodniej granicy. **(jg)**

jk

Spotkanie Regionalnych Towarzystw Kultury w WOAK

Czy będziemy kulturalną pustynią?

Wczoraj w siedzibie Wojewódzkiego Ośrodka Animacji Kultury odbyło się Spotkanie Regionalnych Towarzystw Kultury. Przedstawiono na nim m. in. raport o stanie kultury wsi białostockiej.

Spotkanie rozpoczęło się od tzw. kwestii formalnych. Wybrano piątkę reprezentantów ruchu regionalnego do kontaktów z władzami samorządowymi. Zostali nimi Józef Maroszek – prezes Białostockiego Towarzystwa Naukowego, Józef Jaworski z Towarzystwa Przyjaciół Białegostoku, Anna Ignatowicz, reprezentująca Polskie Towarzystwo Ziemiańskie, Wojciech Krutul oraz Jarosław Kloza pracownik Regionalnego Ośrodka Studiów i Ochrony Środowiska Kulturalnego w Białymstoku. Wybrano także delegatów na rozpoczynające się w czwartek w Białymstoku II Ogólnopolskie Forum Regionalistyczne „Regionalizm w kulturze".

Raport o stanie kultury wsi białostockiej udowodnił, że sytuacja jest coraz gorsza, a pieniędzy z roku na rok jest coraz mniej. W ubiegłym roku zmniejszyła się liczba placówek kulturalnych w regionie, zamykano filie biblioteczne, zmalała też na wsi liczba czytelników. Zdaniem autorek raportu, szczególnie alarmujący jest fakt, że aż 15 wiejskich bibliotek nie prenumeruje żadnego tytułu prasowego. Do wielu bibliotek hipotetyczny czytelnik musiałby jechać ok. 15–20 km – co, jak się wydaje, skutecznie zniechęca go do tej formy czytelnictwa. Ponadto w dokumencie znalazły się też omówienia działalności kulturalnej szkół, towarzystw, parafii i placówek kulturalnych (jak się okazało, w regionie działają nawet dwa wiejskie Dyskusyjne Kluby Filmowe). Tylko w dziewięciu gminach znaleźli się prywatni sponsorzy kulturalnych inicjatyw. Ich wsparcie finansowe stanowiło jedynie ok. 0,6 proc. ogólnego, ubiegłorocznego nakładu na regionalną kulturę.

Kolejnym punktem spotkania było przedstawienie przez dyrektora Kazimierza M. Derkowskiego zamierzeń Wydziału Kultury, Sportu i Turystyki Urzędu Wojewódzkiego na 1997 rok. Zapowiedział on m.in. realizację kilkuletniego programu „Ku tradycji", który miałby wesprzeć ludową kulturę w walce z postępującą uniformizacją, a także z pogarszającymi się warunkami jej popularyzowania i animowania.

– Już czternaście gmin naszego regionu to w tej chwili obszar kulturalnej ciszy – ostrzegł na wczorajszym spotkaniu dyrektor Derkowski.

(tal)

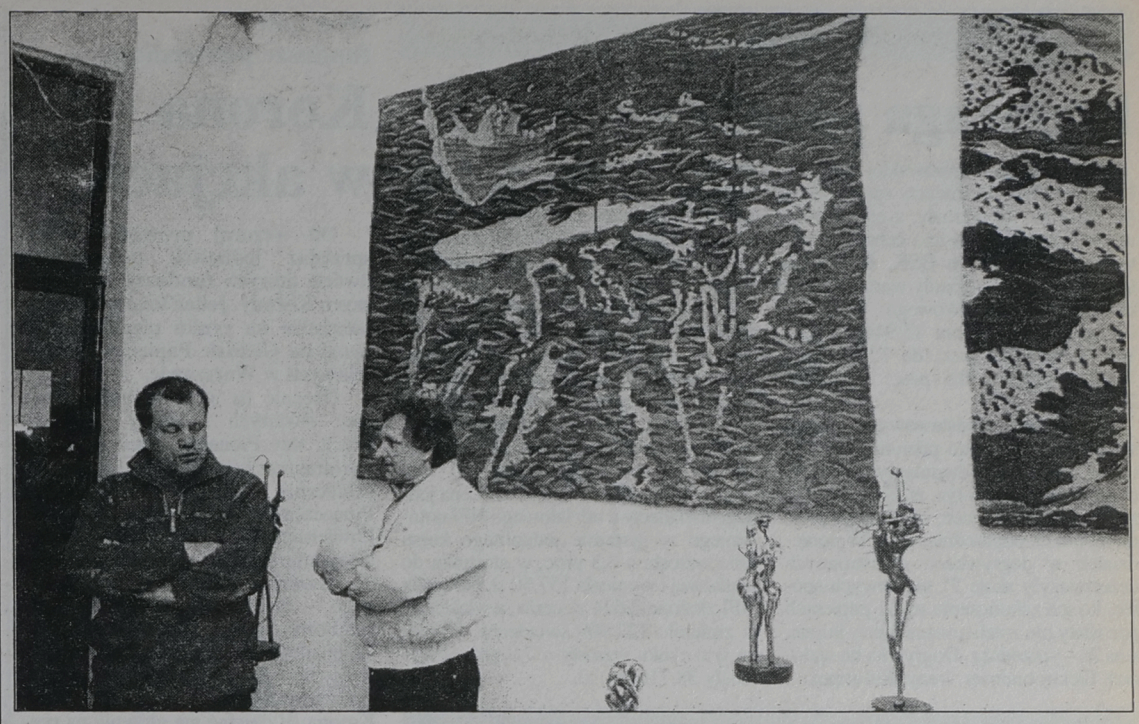

Pierwsza w nowym roku wystawa w Galerii „Marszand"

Tkanina i rzeźba

W Galerii białostockiego okręgu Związku Polskich Artystów Plastyków „Marszand" przy Rynku Kościuszki 17 od piątku czynna jest zbiorowa wystawa rzeźb i tkanin.

Ktoś już nazwał tę ekspozycję „dziesięciu wspaniałych". Rzeczywiście – w niewielkich pomieszczeniach galerii pomieściło swoje prace aż dziesięcioro plastyków: rzeźbiarze – Maria Dżugała Sobocińska, Krzysztof Gąsowski, Krzysztof Jakubowski, Alicja Popowska, Albin Sokołowski, Wojciech Załęski, autorzy tkanin – Izabela Marcjan, Bronisława Mytnik, Grzegorz Łoś oraz Jadwiga Szczykowska Załęska, bardziej chyba znana jako rzeźbiarka właśnie a nie tkaczka. Jednak jej tkanina ma w sobie coś z rzeźby, jako że z płaskiej powierzchni wyrasta niespodziewanie pokręcony ni to konar, ni to korzeń.

Surowym pięknem i elegancją urzeka monumentalna tkanina Izabeli Marcjan. Na uwagę zasługują również wszystkie rzeźby.

Ponieważ wystawione w „Marszandzie" prace można kupować, warto zauważyć, że najnowsza ekspozycja powinna zadowolić bardzo różne gusty – znajdzie tu coś dla siebie zarówno zatwardziały konserwatysta i tradycjonalista, jak i amator sztuki awangardowej.

(jaw)

Fot. I. Wysocki

Kształcenie liderów społeczności wiejskich

Program Dialog o sobie

Dziś i jutro w Pałacyku Rektorskim Szkoły Głównej Gospodarstwa Wiejskiego w Warszawie trwa konferencja nt. „Kształcenie liderów społeczności wiejskich".

Konferencję zorganizowali wspólnie: Fundusz Współpracy Program AGROLINIA 2000, Ministerstwo Rolnictwa i Gospodarki Żywnościowej oraz Fundacja Programów Pomocy dla Rolnictwa FAPA.

Uczestnicy konferencji, reprezentujący całą Polskę, podzielą się swoimi doświadczeniami z funkcjonowania demokracji lokalnych, z pracy z liderami środowiskowymi. Białystok reprezentują na tym spotkaniu Bogdan Jankowski – dyrektor Centrum Szkoleniowego Fundacji Rozwoju Demokracji Lokalnej i Barbara Szczerbińska – kierownik ogólnopolskiego biura DIALOGU w Białymstoku. Właśnie dzisiaj wygłoszą oni referat „Doświadczenia Programu DIALOG w kreowaniu liderów środowiskowych".

Osoby zainteresowane problematyką warszawskiej konferencji bliższych informacji zasięgnąć mogą w białostockim Programie DIALOG u pani Barbary Szczerbińskiej – tel. 322-846 lub w Funduszu Współpracy w Warszawie u pani Anny Potok – tel. 0-61-471483.

(jaw)

W Radiu Białystok

„Najbogatsza Babcia"

Dzisiejszy program „Spotkania" w Radiu Białystok poświęcony będzie wspaniałym, niezastąpionym, najukochańszym Babciom.

W dniu ich święta Radio Białystok przygotowało wiele konkursów, dużo dobrej zabawy i plebiscyt, który w zeszłym roku przyniósł nieoczekiwane rezultaty. Chodzi oczywiście o „najbogatszą Babcię" w północno-wschodnim regionie. Nie chodzi oczywiście o ujawnianie kont bankowych, ale o znalezienie babci, która ma najwięcej wnuków, prawnuków i praprawnuków. Zgłoszenia przyjmowane są w godz. 9-12 w studiu Radia Białystok, tel. 44-22-22 w Białymstoku oraz w studiu w Łomży i Suwałkach. (-)

Czwartek u Sleńdzińskich

W najbliższy czwartek w Galerii im. Sleńdzińskich odbędzie się promocja nowego tomiku poezji „Pod Krzyżem Południa" Tadeusza Goleckiego. Spotkanie poprowadzi Jan Leończuk. Opracowanie muzyczne wieczoru przygotował Krzysztof Panuciak (gitara). Początek o godz. 17. Wstęp wolny.

Przypomnijmy, że ks. Tadeusz Golecki jest misjonarzem (obecnie pracuje we Włoszech). Gościł już w Galerii kilkakrotnie. Za każdym razem Muzeum Miejskie dosłownie pękało w szwach.

MN

Białostocki WOAK zaprasza melomanów na wycieczkę do Warszawy

Carmen w Romie

Białostocki WOAK dysponuje jeszcze wolnymi miejscami na wyjazd autokarowy do Teatru Muzycznego „Roma" w Warszawie w dniu 8 lutego. Propozycja jest kusząca, jako że w „Romie" wystawiana jest akurat opera „Carmen" G. Bizeta – a tego dzieła nie trzeba chyba reklamować.

Główne partie wykonują artyści dobrze znani białostoczanom z występów w naszym mieście – choćby z ostatniego koncertu sylwestrowego w Auli Akademii Medycznej w Pałacu Branickich. Bożena Zawiślak-Dolny, Aleksander Teliga, Ryszard Wróblewski – to niekwestionowane gwiazdy Teatru Muzycznego „Roma", którym kieruje Bogusław Kaczyński.

Bliższe informacje na temat wyjazdu do Warszawy uzyskać można pod nr. tel. 328-652 lub 320-724 w godz. 8.30-15.

(jaw)

Klub Inteligencji Katolickiej zaprasza

Trochę ekonomii

Jutro o godz. 19 w Oratorium św. Jerzego przy kościele pw. św. Wojciecha w Białymstoku odbędzie się spotkanie z prezesem Polskiego Towarzystwa Ekonomicznego – dr. Zdzisławem Kurkiem. Prelegent mówić będzie na temat „Katolicka nauka społeczna a rozwój ekonomiczny kraju".

(jaw)

Radni dyżurują

W biurze Klubu Radnych „Jedność", ul. Suraska 1, pokój 12 (parter) w Białymstoku, telefon 44-20-52 pełnią dyżury radni:

1) w dniu 22.01.97 r. (środa) w godzinach 16-18 – Tadeusz Januszewski – wiceprzewodniczący Komisji Ochrony Środowiska oraz członek Komisji Finansowo-Gospodarczej i Rozwoju Miasta;

2) w dniu 24.01.97 r. (piątek) w godzinach 16-18 – Olgierd Skalski – członek Komisji Funkcjonowania Miasta i Polityki Mieszkaniowej.

(-)

Kaplica przy Klepackiej

Przy ul. Klepackiej w Starosielcach, tuż przy osiedlu bloków komunalnych, stanęła niedawno kaplica pw. Przemienienia Pańskiego. W tym roku ma bowiem zostać utworzona w tym miejscu nowa parafia rzymskokatolicka.

Kaplica powstała z jednopiętrowego budynku, w którym niegdyś – przy macierzystej parafii św. Andrzeja Boboli – odbywały się lekcje religii. Parafianie z Klepackiej pomogli go przenieść w nowe miejsce i zaadaptować. W budynku zlikwidowano piętro i przeprowadzono remont, wyposażając wnętrze we wszystko, co jest niezbędne do odprawiania nabożeństw. Kościółek może pomieścić około 500 osób.

Do kaplicy przychodzą także mieszkańcy wsi Klepacze. Jest to dla nich duże ułatwienie, bo do kościoła parafialnego mają ponad 3 km. W niedalekiej przyszłości będzie tu utworzona nowa, prawdopodobnie dziewiętnasta z kolei parafia rzymskokatolicka w Białymstoku. Zapowiedział to metropolita białostocki abp Stanisław Szymecki, podczas poświęcenia kaplicy tuż przed świętami Bożego Narodzenia. Obecnie w Białymstoku jest 17 parafii. Najszybciej ma powstać parafia Bacieczki, wyłoniona z części parafii św. Kazimierza.

(RR)

Krzyżówka z hasłem

Litery z pól: F-9, E-3, H-7, J-6, C-1, D-5 utworzą DRUGĄ część sentencji Wergiliusza.

POZIOMO: A) spis ruchu ludności, C) najlepsza smażona na bekonie, E) część „Chłopów", F) w chlewie, H) podejrzany osobnik, J) łódź dwukadłubowa.

PIONOWO: 1) mara, widziadło, 2) staropolska uraza, 3) filc niższego gatunku, 4) kręci się, 5) stopień naukowy, 6) kupalnik górski, 7) powieść Zoli, 8) chęć do spróbowania zakazanego owocu, 9) imię Londona, 10) do przerywania na mecie.

HELLES

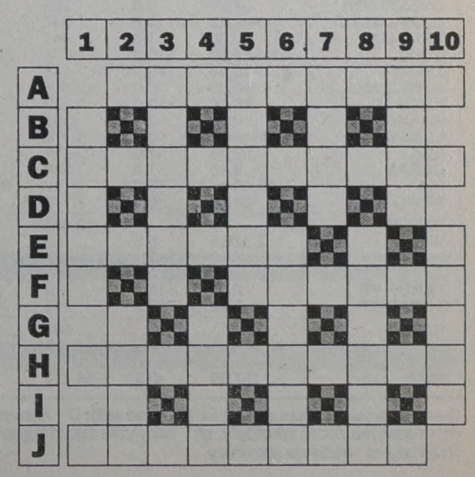

KUPON NR 3/B

GAZETA współczesna

NA GIEŁDZIE

Przewaga spadków

Wczoraj na warszawskiej Giełdzie Papierów Wartościowych spadły ceny 44 walorów, 20 wzrosły, a cena 22 nie uległa zmianie. Maksima cenowe zanotowano na papierach BSK, Jelfy, Kęt, Optimusa i WBK. Spadły wartości indeksów rynku podstawowego: WIG-u o 0,2 proc. do poziomu 15.944,9 pkt, a WIG-u 20 o 0,1 proc. do 1.599,1 pkt. WIRR wzrósł o 0,5 proc. i wyniósł 2.829,5 pkt.

Na rynku podstawowym obroty spadły o 4,5 proc. do poziomu 159.981 tys. zł, a na rynku równoległym zmalały o 4 proc. do 12.850 tys. zł. Na oba rynki złożono 31.418 zleceń, czyli o 6,4 proc. mniej niż na poprzednią sesję. W poniedziałek w dogrywkach dwustronnych uczestniczyły akcje 71 giełdowych spółek. Po ich zakończeniu na 41 papierach pozostały nie zrealizowane oferty kupna, a na 26 – sprzedaży. Dogrywka na walorach Elektrobudowy, Ireny, Rolimpexu i Wólczanki zakończyła się całkowitą równowagą po obu stronach. W przypadku 15 papierów ogłoszona przez maklera specjalistę oferta nie doprowadziła do stanu równowagi i nie brały one udziału w dogrywce. Oferta zaowocowała 10 nadwyżkami sprzedaży, 2 nadwyżkami kupna, ofertą kupna na akcjach PLI, 67-proc. redukcją sprzedaży zleceń na walorach Bytomia oraz 55-proc. redukcją kupna zleceń na papierach Jelfy.

Na rynku obligacji wzrósł kurs 1 pożyczki, 4 spadł, a cena 9 nie zmieniła się. Obroty na tym rynku zmalały o 71,4 proc. i wyniosły 11.479 tys. zł. Cena jednego świadectwa udziałowego NFI notowanego w systemie jednolitego kursu dnia wzrosła o 3,3 proc. w stosunku do piątkowej i wyniosła 157,50 zł. Na rynek NFI złożono 2.624 zlecenia, a właściciela zmieniło 122.909 świadectw. Obroty na tym rynku wzrosły o 7,9 proc. i wyniosły 38.716 tys. zł. **(PAP)**

TABELA KURSÓW AKCJI (sesja 20.01.1997 r.)

AKCJE	Kurs (zł)	Zmiana (%)	Wart. obr. (tys. zł)	Oferta (szt.)	Realizacja (szt.)	Dogrywka (szt.)
RYNEK PODSTAWOWY						
AGROS	92,00	0,0	5.598	3.543 S	3.543	23.607
ANIMEX	11,50 ns56	0,0	1.456	20.278 S	6.968	
BGDAŃSKI	40,50	-1,2	3.684	23.448 S	23.448	2.600
BIG	4,20	0,0	6.619	119.086 S	119.086	33.512
BK	24,80 ns91	-0,8	196	1.256 S		
BORYSZEW	28,80	-0,7	1.183	9.020 S	9.020	1.835
BPH	200,00	0,0	4.317	735 S	735	2.914
BRE	95,00	-2,1	9.714			17.132
G BSK	327,00	+2,2	4.061	119 K	119	2.073
BUDIMEX	21,90	0,0	2.110	1.941 S	1.941	3.159
BWR	3,85 ns77	+5,5	465	46.944 S		
BYTOM	28,30 rs67	-9,9	419	16.562 S	1.325	
COMPLAND	88,00	0,0	2.141	985 S	985	1.001
DĘBICA	71,00	-2,1	4.226	1.218 S	1.218	1.221
ELBUDOWA	60,50	-0,8	2.939			15.597
ELEKTRIM	30,00	-3,2	11.683	82.091 S	82.091	39.577
ELEKTROEX	4,50	+1,1	1.718			39.534
ESPEBEPE	3,70	-9,8	250	5.041 S	5.041	2.000
EXBUD	30,00	0,0	6.194	18.452 S	18.452	33.100
FARMFOOD	46,60	+0,2	3.026	11.647 K	11.647	7.378
FORTE SA	13,10	0,0	2.085	8.981 S	8.981	21.829
GÓRAŻDŻE	74,00	-1,3	5.536			2.209
INDYKPOL	22,20 nk40	-5,5	277	2.260 K	1.025	
IRENA	14,50	0,0	3.631	24.021 S	24.021	27.000
G JELFA	63,50 rk55	+9,5	4.069	48.508 K	10.104	
KABELBFK	18,30	0,0	938	546 S	546	5.380
KABLE	28,40	-4,1	925	839 S	839	5.000
G KĘTY	245,00	+1,2	862	149 K	149	126
KPBP-BICK	14,90	0,0	1.140	8.225 S	8.225	16.500
KREDYT B	7,35	-2,0	482	5.489 K	5.489	12.502
KROSNO	63,00	+2,4	2.920	7.116 S	7.116	7.027
KRUSZWICA	24,00	-4,0	382	177 K		
MOSTALEXP	7,00	-2,1	2.713			13.000
MOSTALGD	13,70 ns66	-0,7	237	11.918 S	2.500	
MOSTALKRK	13,40	-2,9	923	1.071 S	1.071	4.052
MOSTALWAR	16,90	+0,6	1.851			23.700
MOSTALZAB	15,60	-5,5	666	10.394 S	10.394	130
NOVITA	11,20	-4,3	1.879	7.555 K	7.555	8.575
OKOCIM	18,30	+1,7	4.851			47.037
OŁAWA	12,60	-5,3	293			2.150
G OPTIMUS	69,00	+3,0	9.786	23.835 S	23.835	
PAGED	13,50	0,0	1.135	11.537 S	11.537	11.668
PBR	18,20	-9,0	62	30 K	30	75
PEKPOL	20,10	-8,6	361	247 K	247	
PETROBANK	12,40	-0,8	812	2.508 S	2.508	7.769
POLFKUTNO	121,00 ns13	-0,8	941	982 S	591	
POLIFARBC	18,00	0,0	944	8.890 S	8.890	4.661
POLIFARBW	16,90 ns75	0,0	419	3.755 S	184	
POLISA	7,10 ns74	0,0	63	9.316 S		
PPABANK	19,00	+0,5	1.800	1.206 K	1.206	3.078
PROCHEM	6,50	-1,5	520	1.046 K	1.046	4.909
PRÓCHNIK	9,70	-2,0	246	1.816 S	1.816	
RAFAKO	18,50	0,0	411	100 K	100	1.204
RELPOL	63,00	0,0	1.504	7.052 K	7.052	1.558
REMAK	6,85	-2,1	594	8.155 S	8.155	1.326
ROLIMPEX	23,10	-1,7	620			2.775
SANOK	57,00	-5,0	7.812	4.087 S	4.087	8.439
SOKOŁÓW	4,20	+2,4	2.470	61.169 S	61.169	18.066
STALEXP	32,00 ns76	0,0	2.519	21.413 S	2.223	
STOMIL	39,70	+1,8	3.087	2.507 S	2.507	6.228
SWARZĘDZ	9,00 nk17	-9,1	841	5.582 K	2.006	
TONSIL	14,90	-2,6	518			10.458
UNIVERSAL	8,40	-1,2	3.364	7.902 K	7.902	57.334
VISTULA	9,60	-5,9	1.694	3.878 S	3.878	17.450
WARTA	52,00	+4,0	1.153	1.435 S	1.435	904
G WBK	21,60	+0,9	4.253	5.169 S	5.169	9.195
WEDEL	142,00	-3,4	1.360	368 K	368	252
WÓLCZANKA	19,00	-1,0	504			6.110
ZASADA	5,90	-0,8	72	694 S	694	835
ŻYWIEC	159,00	+3,2	1.456	20 S	20	490
RAZEM			159.981		532.289	597.241
WIG	15.944,9	-0,2				
WIG20	1.599,1	-0,1				
RYNEK RÓWNOLEGŁY						
AMERBANK	21,60	-1,8	134	53 K	53	
ARIEL	10,80	-4,4	228			3.000
BETONSTAL	44,00	+10,0	1.113			2.560
CHEMISKÓR	24,90	0,0	925	1.563 K	1.563	4.640
DOMPLAST	42,70	-0,2	247	134 S	134	
DROSED	60,00	-1,6	645	530 S	530	2.660
ECHO	63,00	-10,0	574			1.000
EFEKT	15,40	+0,7	148			
JUTRZENKA	60,50	0,0	3.466	859 S	859	841
KOMPAP	46,20	+10,0	2.377	3.756 K	3.756	5.345
KRAKCHEM	4,70	-3,1	195	1.051 K	1.051	49
LUBAWA	22,40 ns39	0,0	1.178	5.113 S	530	
ŁDA	9,60	-1,0	191			2.278
OCEAN	3,45	-1,4	289	6.281 S	6.281	9.000
PLI	14,40 ok	+9,9		626.043 K	4.000	
PPWK	24,40	0,0	1.142	296 S	296	5.782
RAZEM			12.850		19.053	37.155
WIRR	2.829,5	0,5				
PRAWA POBORU						
FARMF-PP	2,05	+10,8	472	23.436 K	23.436	5.690
G PPAB-PP	0,49	+16,7	111	9.514 K	9.514	22.464
RAZEM			583		32.950	28.154
RYNEK NFI						
PŚU	157,50	+3,3	38.716	17 S	17	36.970

G – nowy najwyższy kurs w ostatnich 52 tygodniach; D – nowy najniższy kurs w ostatnich 52 tygodniach; ns – nadwyżka zleceń sprzedaży; nk – nadwyżka zleceń kupna; z – notowania zawieszone; os – oferta sprzedaży; rs – redukcja sprzedaży. **(PAP)**

Dwa nowe fundusze powiernicze

Korona w akcjach

Od wczoraj prowadzona jest sprzedaż jednostek uczestnictwa dwóch nowych funduszy powierniczych Korony. Jeden lokować będzie pieniądze na rynku pieniężnym, a drugi na Giełdzie Papierów Wartościowych w Warszawie.

Obecnie na naszym rynku działa pięć otwartych funduszy powierniczych: trzy Pioneera, jeden Korony i Eurofundusz I (jednostki A i B). Chcąc skutecznie walczyć o klienta z Pioneerem, Towarzystwo Funduszy Powierniczych Korona powiększyło swoją ofertę o dwa nowe fundusze.

Korona II – fundusz rynku pieniężnego – inwestować będzie w bony skarbowe, papiery dłużne oraz na rynku pieniężnym. Będzie więc ona zbliżona (również pod względem przyrostu wartości jednostki) do Pioneera II. Korona III działać ma głównie na rynku akcji, jako fundusz agresywnego wzrostu, którego portfel inwestycyjny nawet w 90 proc. tworzyć będą akcje spółek publicznych. Rywalizował będzie więc na rynku o klientów Pioneera III, nie bojących się ryzyka i oczekujących wysokich zysków.

A takim sprzyja koniunktura giełdowa. W minionym roku pierwszy fundusz Korony dał zysk swoim udziałowcom w wysokości blisko 60 proc. Pioneer III (inwestujący analogicznie do startującej właśnie Korony III) zarobił w 1996 roku ok. 80 proc. Jest się więc czym pochwalić i wszystko wskazuje na to, iż w najbliższych miesiącach pojawią się na naszym rynku kolejne fundusze.

(MS)

Kurs na ferie

Uczniowie ostatnich klas szkół ponadpodstawowych będą mogli w okresie ferii zimowych (3.02-7.02.97) uczestniczyć w kursie „Młody przedsiębiorca" organizowanym przez Młodzieżowe Biuro Pracy KR OHP w Białymstoku. Kurs jest bezpłatny, a osoby zainteresowane powinny zgłaszać się do biura przy ul. Warszawskiej 44 w godz. 8–16, tel. 327-207.

(koci)

Rozpoczęła się subskrypcja obligacji marcowych

Rolowanie poniżej nominału

Wczoraj rozpoczęła się subskrypcja (tzw. rolowanie) najnowszej serii obligacji jednorocznych, których sprzedaż przewidziano na 4 marca. Posiadacze papierów o terminie wykupu 2 marca 1997 r. mogą zapisać się na te walory do 2 lutego, płacąc za nie o złotówkę taniej.

Kupno tegorocznych obligacji nie daje prawa do skorzystania z ulgi podatkowej, jak miało to miejsce jeszcze w roku ubiegłym. Ministerstwo Finansów, bojąc się więc o powodzenie pierwszej w tym roku emisji, obniżyło jej cenę poniżej nominału. Posiadacze obligacji jednorocznych, o terminie wykupu 2 marca 1997 r., mogą od wczoraj do 2 lutego zapisywać się na te papiery, w cenie 95,5 zł za sztukę.

Podczas sprzedaży, która rozpocznie się 4 marca, trzeba będzie za nie zapłacić już o złotówkę więcej.

W porównaniu do ceny ostatniej serii obligacji z 1996 roku, która wynosiła 103 zł, jest to więc z pozoru oferta bardzo korzystna. Resort finansów nie jest jednak do końca przekonany o powodzeniu tej emisji. Po kilkuletniej przerwie mają więc powrócić reklamy w radiu, telewizji oraz prasie, zachęcające do kupna obligacji.

Po roku od kupna marcowych obligacji otrzymamy kwotę odpowiadającą jej wartości nominalnej – 100 zł, powiększoną o wskaźnik inflacji i 3-proc. premię.

Jeśli więc zdecydujemy się na rolowanie naszych starych papierów na nowe, to po roku, przy inflacji równej np. 15 proc., otrzymamy 118 zł za sztukę. Nasz zysk wyniesie więc nieco ponad 23 proc. Okazuje się, iż inwestycja w te walory będzie o ok. 4 proc. korzystniejsza niż w przypadku lokaty bankowej.

Jeśli kupna dokonamy podczas rozpoczynającej się 4 marca sprzedaży, nasz zysk będzie mniejszy o ok. 1 proc. W przypadku wyższej inflacji, dochód z tych papierów będzie jeszcze większy.

Zakup obligacji wydaje się być niezłą inwestycją w porównaniu do lokat bankowych. Niezwykle interesujące byłoby jednak zestawienie, co bardziej nadwerężyły budżet państwa: czy utrzymanie ulgi podatkowej i wysokiej ceny, czy też zniesienie ulgi i znaczne obniżenie ceny, przy jednoczesnych kosztach reklamy w mass mediach?

(MS)

Powiało optymizmem

Wiejskie telefony to główny temat spotkania, jakie odbyło się w ubiegłym tygodniu w Grajewie. Z burmistrzami i wójtami Rejonu Telekomunikacji Grajewo dyskutowano na temat telefonizacji wsi. W czasie spotkania obie strony przedstawiły warunki i oczekiwania.

Gminy w najbliższym czasie przedstawią Dyrekcji Okręgu propozycję współpracy finansowej, a także oferty pomieszczeń z przeznaczeniem na przyszłe centrale telefoniczne.

Jak poinformował „Współczesną" dyrektor Rejonu Telekomunikacji Polskiej SA w Grajewie Tadeusz Somski, do dzisiaj we wsiach w gminach Grajewo, Wąsosz, Rajgród, Trzcianne i Radziłów działają przestarzałe telefony na korbkę.

O znaczeniu telefonizacji wsi świadczy fakt, że w spotkaniu udział wzięli: wicewojewoda łomżyński Jan Niebrzydowski, dyrektor Okręgu Telekomunikacji Polskiej SA w Olsztynie Jan Radziemski oraz dyrektor Zakładu Telekomunikacji Polskiej SA w Łomży Tadeusz Kucharzewski. Wypowiedzi uczestników spotkania brzmiały optymistycznie i przy sprzyjających układach jeszcze w tym roku w rejonie Grajewa stare telefony, kręcone korbką, pójdą do muzeum.

(WIS)

W Ełku miało miejsce zebranie drobnych przedsiębiorców

Zadbać o swoje interesy

Wczoraj (niedziela, 19 stycznia) odbyło się w Ełku spotkanie przedstawicieli lokalnej małej gastronomii, osób zajmujących się prowadzeniem usług oraz działających w handlu. Zebranych połączył wspólny cel – chęć powołania stowarzyszenia, które chroniłoby wspólne interesy przedsiębiorców. Zebranie, drugie już z kolei, miało na razie charakter informacyjny.

Ponad trzydzieści osób, które wzięły udział w niedzielnym spotkaniu, zgromadził wspólny problem. Z ust wielu padały słowa, że dochody wciąż zawężają się, a koszty rosną. Dlatego podczas głosowania, które miało zadecydować, czy chroniące wspólne interesy stowarzyszenie ma powstać, nie było ani jednego głosu sprzeciwu.

– **Chcielibyśmy zorganizować się, by mieć wpływ na przedsięwzięcia bezpośrednio nas dotyczące** – powiedział Marek Kozikowski, przedstawiciel małej gastronomii w Ełku. – **Poza tym chcemy mieć reprezentację, porządkującą pewne sprawy.**

Z dalszych słów pana Kozikowskiego wynikło, iż do tej pory każdy swoje problemy załatwiał indywidualnie, szukając rozwiązania na własną rękę. To zaś pochłaniało sporo czasu i kosztowało oczywiście masę pieniędzy. Jeżeli zaś zawiąże się stowarzyszenie, to zatrudniony w nim prawnik załatwiać będzie interesy dotyczące wielu osób. W ten sposób i czasu będzie więcej, i grosza w portfelu.

Zebrani mieli także nadzieję, że w przyszłych wyborach do Rady Miasta startować będzie członek stowarzyszenia. Jeżeli zostanie on radnym, to tym samym poruszać będzie sprawy, które dotyczą drobnych biznesmenów.

Już za kilka dni – kolejne zebranie. Na nim powołany ma być komitet założycielski i przedstawiony statut, który obliguje do dalszego działania, ale dopiero po rejestracji w Sądzie Wojewódzkim w Suwałkach nastąpi wybór władz.

Jednym z punktów umożliwiających założenie stowarzyszenia jest to, że musi ono liczyć co najmniej piętnastu członków. Co prawda, na niedzielne spotkanie przybyło ponad trzydzieści osób, niemniej jednak zaproszenia otrzymało około 200 przedsiębiorców.

Może warto byłoby jednak zadbać o swoje interesy?

(ko)

NOTOWANIA Z KANTORÓW. – 20.01.97 r. (za 100)

KANTOR	DOLAR		MARKA		FRANK Belgijski		FRANK Fr.	
	kupno	sprzed.	kupno	sprzed.	kupno	sprzed.	kupno	sprzed.
„OCEAN", Białystok	289,50	292,00	178,50	180,50	8,65	8,68	53,00	53,80
„U KLEMENSA", Ełk	289,00	293,00	178,00	182,00	8,50	8,90	52,00	54,00
„ORBIS", Giżycko	289,50	292,00	178,50	181,00	8,60	8,80	52,80	54,00
„LOMBARD", Łomża	290,00	292,00	178,00	180,00	8,00	8,50	53,00	54,00
„NON STOP", Suwałki	289,00	293,00	178,00	182,00	8,20	9,00	52,00	55,00
„LOMBARD ZŁOTO" Zambrów	290,50	292,00	179,00	181,00	8,69	8,73	52,70	53,50
Kurs NBP	287,55	293,35	179,35	182,97	8,70	8,87	53,18	54,26

kry

PW Elkop-B Sp z o.o.
oferuje
STOLARKĘ OKIENNĄ Z PCV
okna typowe w systemie panorama w ciągłej sprzedaży
- parapety z marmuru syntetycznego i PCV
- drzwi zewnętrzne i wewnętrzne Porta
- drzwi antywłamaniowe Witex Super-Lock
- rolety antywłamaniowe

18189
15-727 Białystok, ul. Hetmańska 40, tel. 510-126 w. 307

DOM i WNĘTRZE
tygodniowy dodatek Gazety Współczesnej

SZWEDZKA BLACHA
DACHÓWKOWA
24,00 zł/m² cena netto
TRAPEZOWA
18,50 zł/m² cena netto
ceny orientacyjne
SIDING, RYNNY PCV
MATERIAŁY BUDOWLANE
Cegła klinkierowa 1,00 zł/szt.
JAZ-BU
Hetmańska 40
tel.: 510-201
tel./fax 515-878
18730

Żarówki halogenowe

Tanie światło

W sklepach lub u znajomych coraz częściej spotykamy żarówki, które świecą jakoś inaczej. Są jaśniejsze, promieniują bardziej „biało". Są to żarówki halogenowe. Czym różnią się one od zwykłych?

Żarówka halogenowa 50-woltowa daje tyle samo światła co zwykła 75-woltowa. Jest przy tym mniejsza i bardziej ekonomiczna, zużywa mniej prądu. Ale jest, niestety, znacznie droższą inwestycją.

Ich energooszczędność wiąże się z zawartością halogenków (pierwiastków ziem rzadkich) w bańce żarówki. W zwykłych żarówkach występują jedynie gazy obojętne, których zadaniem jest ochrona przed zbyt szybkim odparowaniem świecącej skrętki. Halogenki bronią skrętki jeszcze skuteczniej, wytwarzając w efekcie więcej światła.

ZALETY HALOGENÓW

Żarówki halogenowe są znacznie mniejsze gabarytowo od tradycyjnych, mimo to, pobierając mniej prądu, dają więcej światła. Nazywa się to wyższą skutecznością świetlną. Nie wymagają dużej oprawy, dlatego łatwo można je zamontować w bardzo wymyślnych żyrandolach, czy też miejscach punktowych. Zwykła żarówka – sześćdziesiątka ma wielkość gruszki, halogenowa tej samej mocy – małego naparstka. Jest to bardzo ważna zaleta, szczególnie tam, gdzie chcemy uzyskać dużo światła. Nie musimy wieszać reflektora, wystarczy kilka razy mniejsza oprawa z halogenem.

Żarówki te mają barwę światła zbliżoną do światła dziennego. Dzięki temu przedmioty oglądane w świetle halogenowym wyglądają bardziej naturalnie.

Zwykła żarówka świeci średnio przez około 1–1,5 tys. godzin, halogenowa zaś ok. 2 tys. godzin.

MAJĄ TEŻ I WADY

Żarówki halogenowe mocno się nagrzewają. Dlatego bez obudowy mogą parzyć. Rozgrzana żarówka nie może stać zbyt blisko przedmiotów łatwo palnych, czyli np. na biurku świecąc na papiery. Instalując halogen trzeba zwrócić uwagę na minimalną odległość, jaka musi być zachowana od oświetlanego przedmiotu. Informację tę podaje zazwyczaj producent na oprawie lampy lub na opakowaniu.

Do halogenów lepiej nie stosować tzw. ściemniaczy. Nadmierne obniżenie napięcia może spowodować, że nie zadziała cykl halogenowy, co znacznie skróci „życie" żarówki, nawet sześciokrotnie.

Światło żarówki halogenowej z przezroczystymi bańkami nie powinno być kierowane na połyskliwe blaty czy szkło, ponieważ mogą dawać ostre refleksy. Skierowane na matowy sufit albo ściany daje miękkie odbicie, które nie męczy oczu.

Trudno nazwać to wadą, ale ceny halogenów nie są niskie. Żarówki te kosztują bowiem od 9 do 40 zł.

JAKIE, GDZIE WKRĘCIĆ

Halogeny, które nie mają szklanej osłony wokół rurki ze szkła kwarcowego, łatwo się brudzą. W wysokich temperaturach brud wchodzi w reakcje z kwarcem. Przezroczysta bańka najpierw matowieje, potem staje się krucha i pęka. Dlatego halogenów rurkowych nie powinno się stosować bez szklanej osłony lub oprawy, która je osłania.

Nie powinno się ich instalować także w kuchniach, czy łazienkach. Opary proszków i dezodorantów wchodzą w reakcje chemiczne i też mogą spowodować uszkodzenie żarówki. Z tego samego powodu nie powinno się dotykać żarówki palcami. Jeśli już dotknęliśmy ręką szkła kwarcowego, to należy zimną żarówkę przetrzeć spirytusem, a potem zamontować, trzymając ją przez czystą szmatkę.

Szkło kwarcowe przepuszcza 80–90 proc. promieniowania ultrafioletowego, jakie emituje żarówka. Bez dodatkowej osłony z bańki szklanej nie powinna ona trafiać do mieszkań. Blisko stojąca lampa z halogenową żarówką może u osób wrażliwych spowodować swędzenie i rumień skóry, jaki spotyka się podczas opalania. Długie wystawianie skóry na te promienie

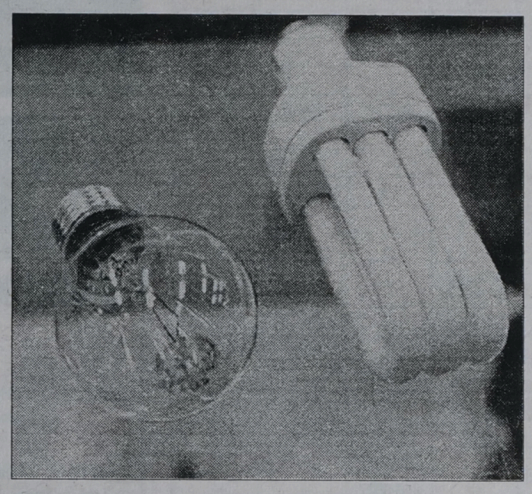

mogą doprowadzić do zmian nowotworowych. Ultrafiolet źle działa na wzrok doprowadzając do zapalenia spojówek i zmian w rogówce. Dlatego trzeba pamiętać, aby żarówka była osłonięta.

Halogeny w obudowie ze szkła przezroczystego lub matowego nie przepuszczają promieniowania ultrafioletowego, nie są więc w żaden sposób szkodliwe dla oczu ani skóry. Takie żarówki można montować w dowolnie wybranym miejscu kuchni lub łazienki. O specjalnej osłonie (nie bańka szklana), informują też znaki na opakowaniach, np. napis UV Stop.

BK
Fot. I. Wysocki

Ciepło z „Gazetą"

Jak wygrać z zimnem

Srogie mrozy już niejednemu z nas dały się mocno we znaki. Niektórzy w bardzo przykry sposób je odczuli – w zimnym mieszkaniu, mimo że kaloryfery były rozgrzane bardzo mocno. Niejeden pan domu usłyszał przy tej okazji od swojej gospodyni sakramentalne „a nie mówiłam".

Przy niskich temperaturach bardzo szybko wychodzą niedociągnięcia, jakie pozostawili po sobie budowniczy naszych domów.

Właściwie już w sezonie jesiennym należy dodatkowo ocieplić i uszczelnić okna – zwłaszcza w starym budownictwie. Najbardziej newralgicznym punktem są szpary wokół ramy okiennej. To tędy wpada do domu najwięcej zimnego powietrza. Warto sprawdzić, czy okno zamyka się szczelnie. Wiosenne malowanie ramy może powodować, że nie można go domknąć. Najlepszym izolatorem będzie gąbka odpowiednio upchana lub przyklejona wokół ramy.

Przy okazji tych prac warto odmalować kaloryfer, który może stać się ciekawym ozdobnikiem w naszym mieszkaniu. W zależności od gustów i koloru mebli można pokusić się o zastosowanie farb koloru np. pastelowego. Do pokoju dziecięcego ciekawym rozwiązaniem będą farby zmieniające kolor w zależności od temperatury grzejnika. Wtedy też należy sprawdzić, czy przed sezonem grzewczym kaloryfery są odsłonięte. Jeżeli w pobliżu kaloryfera stoi np. kanapa to znaczna część ciepła ogrzeje mebel, a nie nasze mieszkanie. Taki mebel najlepiej przestawić w inne miejsce.

Bardzo przydatnym urządzeniem jest termostat – kosztujący niewiele, a mający dużo zalet. Można sobie dowolnie regulować temperaturę w domu: nocą chłodniej, w dzień cieplej, Poza tym mniej zapłacimy za zużytą energię. Aby takie urządzenie prawidłowo funkcjonowało, nie może być zamontowane za grubymi kotarami, we wnękach. Jeśli nie ma już innego miejsca do ich montażu, wtedy należy wyposażyć je w zdalny czujnik. Przypominamy, że termostat montujemy, gdy dopływ wody do kaloryfera jest zamknięty.

W sklepach można spotkać bardzo ciekawe i praktyczne suszarki (zwane także kaloryferami drabinkowymi). Jeżeli w łazience przebiega rura dostarczająca ciepło z piętra na piętro, warto w tym miejscu zainstalować takie urządzenie. Dzięki temu zyskamy miejsce, gdzie będzie można przesuszyć ręcznik, skarpetki, itp. W zależności od wielkości pomieszczenia w sprzedaży dostępne są różnej wielkości suszarki.

Dla fanatyków oszczędzania ciepła można polecić mikroprocesorowe zawory grzejnikowe. Są one wyposażone w prosty programator, który ustawiamy odpowiednio do naszych wymagań.

Bardzo dobrze, jeżeli w mieszkaniu na podłodze leży dywan. Izoluje on dodatkowo podłogę. Podobne zadanie spełnia wykładzina. Tapeta na ścianie oprócz tego, że stanowi element ozdobny, jest również bardzo dobrym izolatorem. Im grubsza faktura tapety, tym lepsza izolacja.

Aby zużycie ciepła w domu było jak najmniejsze, warto oprócz powyższych wskazówek odpowjednio korzystać z naszych kaloryferów. W domu nie powinno być zbyt ciepło. Temperatura powinna być raczej stała i umiarkowana. Zalecane jest wietrzenie mieszkania – raz dziennie, wtedy termostaty ustawiamy na zero (zimno), robimy przez kilka sekund w domu przeciąg. Świeże powietrze szybciej ulegnie ogrzaniu pochłaniając ciepło zmagazynowane w przegrodach i sprzętach. Okna nie powinno się na długo lekko uchylać.

BK

Oryginalny sposób na ściany

Tapety w proszku

Ściany wyglądają jak po świeżym malowaniu. Nie ma na nich jednak ani odrobiny farby. To złudzenie dają tapety natryskowe. Są one jeszcze bardzo mało znane na polskim rynku, lecz powoli przekraczają nasze progi.

Firmy oferują dwa rodzaje tapet: miękkie i twarde. Miękkie składają się z włókien jedwabiu, bawełny i celulozy. Przeznaczone są one głównie do pomieszczeń, gdzie nie używa się wody. Twarde lateksowe można kłaść nawet w łazience. Oba rodzaje tapet są ekologiczne. Przed natryskiem rozcieńcza się je wodą.

Tapety celulozowe wymyślono trzy wieki temu w Japonii. Od kilkudziesięciu lat znane są również w Europie Zachodniej, gdzie uchodzą za luksusowe. Do Polski dopiero zaczynają docierać.

Nakłada się je packą lub pistoletem. Tapetę można kłaść na każdą powierzchnię: drewno, tynk, metal, kaloryfery, a nawet szkło. Ma ona własności wygłuszające i w niewielkim stopniu termoizolacyjne. Dziennie jeden robotnik jest w stanie pokryć takim sposobem 150–300 mkw. ściany. Na tej tapecie nie osiada kurz, gdyż jest antystatyczna. Jeśli się jednak zabrudzi, to można ją namoczyć wodą i zeskrobać ze ściany szpachelką, a po upraniu nałożyć z powrotem.

Tapeta lateksowa ma twardość glazury. Mimo to przepuszcza powietrze. Trzyma się dobrze tynków płyt gipsowo-kartonowych, drewna, glazury. Tak jak w przypadku tapety miękkiej, można nią pokryć nawet kontakty, meble i listwy maskujące.

Tapety w proszku produkowane są w kilkuset kolorach: od białych do bajecznie kolorowych z dodatkiem brokatu lub „złotych" nitek. Różnobarwne wzory uzyskuje się przez rozbicie na ścianie kolorowych kulek natryskiwanych pod ciśnieniem.

Tapeta miękka kosztuje 8–30 zł za mkw., z położeniem 12–40 zł. Twarda zaś ceny się od 12 do 50 zł za mkw. z robocizną.

BK

Największe polskie targi budowlane

Szturm na Poznań

Dziś rozpoczynają się w Poznaniu, już po raz szósty, największe polskie targi budowlane „Budma '97".

Tegoroczna czterodniowa impreza jest największą ze zorganizowanych dotychczas przez spółkę Międzynarodowe Targi Poznańskie. Swoje budowlane oferty zaprezentuje w tym roku przeszło 1500 firm z 23 krajów – poza Polską, na Budmie zaprezentują się firmy z Austrii, Czech, krajów Skandynawii, Słowenii, Litwy, USA, Wielkiej Brytanii i Włoch. Targom towarzyszą seminaria, naukowe sympozja dotyczące problemów budownictwa, promujące materiały i technologie budowlane.

Równocześnie z Budmą trwa Międzynarodowa Wystawa Zabezpieczeń Mienia „Securex '97".

Targi potrwają do piątku.

BK

PHU "HYDROG" OFERUJE
części do maszyn budowlanych
elementy hydrauliki siłowej
regeneracja elementów hydrauliki
naprawa maszyn budowlanych
montaż i serwis żurawi HIAB
15-620 Białystok
ul. Elewatorska 29
tel./fax (085) 510-223
18871a

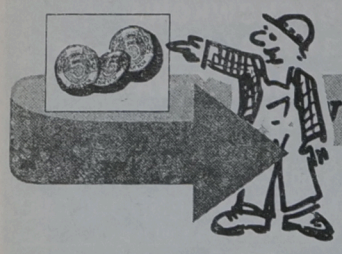

vlanych ceny materiałów budowlanych

CENY WYPOŻYCZENIA I SPRZEDAŻY NARZĘDZI BUDOWLANYCH I ELEKTRONARZĘDZI

URZĄDZENIE	CENA WYPOŻYCZENIA W ZŁOTYCH						CENA SPRZEDAŻY W ZŁOTYCH		
	„HITAKO" BIAŁYSTOK		„MULTISERWIS" BIAŁYSTOK		„PALISANDER" BIAŁYSTOK		„DEMAR" ŁOMŻA	„CELMA" SUWAŁKI	„ELMET" SUWAŁKI
	za godzinę	za dobę	za godzinę	za dobę	za godzinę	za dobę			
młoty wyburzeniowe (waga 40 kg)	18	96	–	–	—	—	4000	—	—
młoty wyburzeniowe (waga 15 kg)	10,6	51,8	6	35	—	—	—	—	—
młoty udarowe	7,3	37	–	–	—	—	2158-8629	115,2	—
młoty obrotowo-udarowe	7,1	34,6	6	35	—	—	747-4075	942,79	—
betoniarka 50-75l	—	–	2,5	14	—	12,5	—	—	—
betoniarka 100l	2,7	15,4	3	16	—	14	—	—	—
cyklinlarki	6,7	39	6	38	—	—	od 3000	4000	—
drabiny	2,9-3,6	9,6-17	1-5	6-30	—	—	100-1360	—	—
kosiarki elektryczne	3,9	17,7	3,5-4,5	16-18	—	—	480-638	400	—
kosiarki spalinowe	5,6	29	5-6	25-30	—	—	854-3457	400	—
młotkowiertarka	2,5	18,9	3-3,5	18-25	—	—	570-644	600	8300
wiertarka z udarem mechanicznym	1,9	12,5	2	14	—	—	200-3457	370-420	3990
nagrzewnica do pomieszczeń	7,8	41,4	5	30	—	30	—	—	—
odkurzacz piorący	4,8	25,6	6	30	—	—	605-863	—	—
pilarka stołowa	5,5	27	4	20	—	—	—	—	—
pistolet do wstrzeliwania kołków	4,7	16,3	3	16	—	—	—	—	—
przyrząd do cięcia glazury i terakoty	1,6	11	1,5	8	—	—	30-293	180-220	—
spawarka transformatorowa 220V	2,8	17	3	14	—	—	—	—	—
sprężarka 220V	3,2	18,9	3	18	—	—	—	—	—
szlifierka do lastriko kątowa	3,2	18,4	3	18	—	—	—	540	—
szlifierka do lastriko 380 V	6,9	42,5	6	40	—	—	—	—	—
szlifierka taśmowa	3,2	18,4	3,5	18	—	—	—	421	—
zagęszczarka spalinowa	9,6	66,9	9	60	—	90 (85 kg) 150 (160 kg)	—	—	—
agregaty prądotwórcze 2-5,5 kW	6,8-7,8	37-42,5	7	40	—	—	—	—	—
piły spalinowe łańcuchowe	7	39,9	7	38	—	—	—	4000	—
piły elektryczne łańcuchowe	5,2	33,9	5,5	30	—	—	450-2773	—	—
piły sztychowe „tygrysice"	3	18,9	3,5	18	—	—	—	—	—
wyrzynarki	3,6	18,5	3	14	—	—	200-771	370	—
wiertarki akumulatorowe	2,9	18,9	2-3	14-16	—	—	270-700	—	—
myjka ciśnieniowa	5	31	5	30	—	—	846-3827	—	—
szlifierki oscylacyjne	2,3	15,5	2,5-3	16-18	—	—	230-595	200-230	—
frezarki do drewna	4	18,9	4	24	—	—	661-3622	540	—
opalarki do usuwania farb	2,6	17,8	3	18	—	—	129-565	180-220	—
nożyce do blachy trapezowej	7	34	5	25	—	—	420-2271	523	210
strugi	4	18,9	3	18	—	—	505-750	420	—
gilotyny do kostki brukowej	4,4	23,9	5	25	—	12	—	—	—
wykaszarka spalinowa	4,9	24,4	5	35	—	—	—	—	—
nożyce do żywopłotu elektryczne	4,9	24,4	4	20	—	—	478-797	—	—
wiertnice diamentowe do 160 mm	10,3	67	–	–	—	—	—	—	—
półautomaty spawalnicze	4,5	25,4	–	–	—	—	900-2600	—	—
palniki do papy terminowej	5,8	35,4	1,8-3	9-16	—	—	—	—	—
piła diamentowa stołowa do cięcia terakoty	7	34	6	35	—	—	—	—	—
taczka	–	–	1	4	—	—	—	—	—
wciągarka budowlana	–	–	1,5	10	—	—	30-300	—	—
pompa do wody	–	–	1,5-5	10-30	—	—	—	—	—

(RR, nom, HC)

Nagrzewnice mają wzięcie

Wszystko dla ciepła

W wypożyczalniach elektronarzędzi, w sezonie zimowym, szczególnie dużą popularnością cieszą się nagrzewnice, czyli urządzenia do ogrzewania powietrza przepływającego przez nie ruchem wymuszonym bez bezpośredniego zetknięcia się z czynnikiem grzejnym. Wykorzystywane są one najczęściej na budowach do nagrzewania pomieszczeń, w których trwają np. prace wykończeniowe. Wiele osób ogrzewa też za ich pomocą pomieszczenia bądź hale produkcyjne.

W sprzedaży znajdują się trzy rodzaje nagrzewnic – elektryczne (np. firmy Elcal), gazowe (np. niemieckie Atiko) i kotły na olej opałowy (Pinus Term). Różnią się one między sobą przede wszystkim mocą. W różnych też miejscach można je stosować. Regułą jest, że nagrzewnice gazowe mają większą moc – od 10 do 30 kW, zaś nagrzewnice elektryczne moc od 9 do 18 kW. Wypożyczając nagrzewnicę gazową warto pamiętać, że nie można jej używać w kanałach, gdzie jest słaba cyrkulacja powietrza czy też w stolarni. Przy nagrzewnicach elektrycznych musimy zaś dysponować dobrą instalacją elektryczną.

(RR)

SAM MOŻESZ ZDECYDOWAĆ O WYSOKOŚCI I TERMINACH RAT
kupując mieszkanie w Spółdzielni Mieszkaniowej "BACIECZKI".
Oferujemy mieszkania o metrażach:
43m², 45m², 48m² - 2 pokoje
57,5m² - 3 pokoje
w cenie 1250 zł/m²



Termin przekazania: lipiec 1997 roku
Spółdzielnia Mieszkaniowa "BACIECZKI"
Białystok, ul. Swobodna 25, tel. 532-516
18793

ATEST-POL
● Łomża, ul. Poligonowa 8 (dawna Poznańska 152B) tel. (0-86) 180-210, fax (086) 188-535
● Grajewo, ul. Kolejowa 6, tel. (086) 72-34-94

REGIONALNY DYSTRYBUTOR I IMPORTER
oferuje:
BEZPŁATNE DORADZTWO TECHNICZNE
❑ KNAUF - płyty gipsowo-kartonowe, kształtowniki, akcesoria
- spoiwa, gipsy szpachlowe: perlfix, fugenfuller
- gips tynkarski, ręczny: goldband, rotband
❑ JOINT COMPOUNO - szpachla gipsowa USA - 45,48 zł/wiadro
❑ KRONOFLOR - niemieckie gotowe panele podłogowe - 44,00 zł/m²
❑ KRONOSPAN - panele boazeryjne z MDF-u - 19,84 zł/m²
❑ SIDING - biały - 16,23 zł/m², kolorowy - 17,06 zł/m²
❑ BLACHY SZWEDZKIE NOLA PROFIL - dachówkowe -24,93 zł/m², trapezowe -19,58 zł/m²
❑ ONDULINA - płyty dachowe faliste brąz i czerwień - 27,00 zł/ark.
❑ CELOTEX - dachówki bitumiczne brąz i czerwień - 15,39 zł/m²
❑ ROCKWOOL - wełna mineralna o różnych grubościach i gęstościach
❑ GULLFIBER - wełna szklana o różnych grubościach i gęstościach
❑ STYROPIAN - M-15 = 85,00 zł/m³; M-20=104,00 zł/m³
❑ WELUX - okns dachowe - upust do 20%
❑ MAKITA - elektronarzędzia
❑ PLASTMO; SCALA PLASTICS - orynnowania dachów w różnych kolorach
❑ KAMIEŃ ELEWACYJNY (piaskowiec) -29,96 zł/m²
Folie budowlane, dachowe, pianki, silikony, schody strychowe, inne
19084
Ceny zawierają podatek VAT.

TOWAR SEZONU
nagrzewnice gazowe elektryczne olejowe



15-111 Białystok, al. 1000-lecia P.P. 4 tel. (0-85) 538 529
palisander

WĘGIEL
KOKS, MIAŁ, CEMENT
CEGŁA ELEWACYJNA, oraz inne materiały budowlane
NISKIE CENY
Zapewniamy transport odbiorcom hurtowym
upusty
PW BAZAROL s.c.
Księżyno, ul. Alberta 6
tel. 632-289
18528

Chcesz dać reklamę?!
ZADZWOŃ
Nasz przedstawiciel handlowy odwiedzi Ciebie
Białystok, tel. 42-05-21
GAZETA współczesna



CHCESZ DOBRZE MIESZKAĆ...
BUDUJ Z NAMI
osiedle Wysoki Stoczek rejon Dworskiej i H. Kołłątaja
mieszkania od 23 m² do 98,5 m²

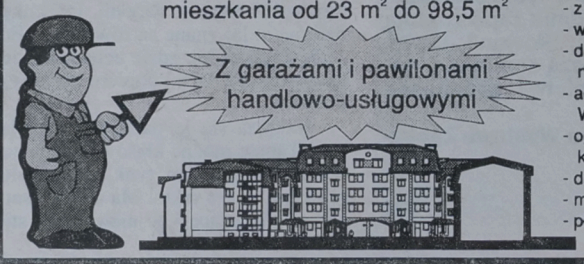

Z garażami i pawilonami handlowo-usługowymi
- z dala od zgiełku ulicy
- własność gruntu
- dużo zieleni i terenów nie zabudowanych
- administrowanie przez Wspólnotę Mieszkaniową
- ogrzewanie z własnej kotłowni olejowej
- dojazdy i parkingi z Polbruku
- możliwość odpisania od podatku
- płatność w ratach
18771
PRZEDSIĘBIORSTWO BUDOWLANO-HANDLOWE
bial bud spółka z.o.o.
15-950 Białystok ul. Daleka 1b
☎ info(085)325958
pon. - pt. 7.00 - 15.00, sob. 7.00 - 13.00

Po zakończeniu prezentacji salonów kuchennych przenosimy się do łazienek. Co tydzień we wtorkowych wkładkach Gazety „Dom i Wnętrze” przedstawiać będziemy jeden ze sklepów oferujących wyposażenie łazienek. Mamy nadzieję, że w ten sposób pomożemy naszym Czytelnikom w wyborze najlepszych materiałów, armatury i mebli do swoich łazienek. Szansę na zaistnienie w naszym informatorze ma każda firma czy sklep sprzedające artykuły wyposażenia łazienek. BK



Zanim zdecydujemy się na podłogę z gresu

Odporna na szok

Podłogę w miejscach szczególnie często „deptanych” można wykończyć gresem ceramicznym. Jest on prawie nieścieralny. Jeśli nawet, po wielu latach użytkowania wytrze się, to dzięki swemu jednorodnemu przekrojowi nie zmieni ani wzoru, ani koloru (to może się zdarzyć terakocie).

Gres pojawił się na naszym rynku kilka lat temu. Klienci wiedzą o nim zwykle tylko tyle, że jest odporny na mróz i na ścieranie. Niewiele większą wiedzę mają często sprzedawcy.

Gres to rodzaj płytki ceramicznej, wytwarzanej z mielonej na mokro gliny, kwarcu, skaleni i kaolinu. Po dodaniu barwników masa jest prasowana i suszona w bardzo wysokiej temperaturze. Otrzymane płytki mają dzięki temu identyczny przekrój, dlatego, nawet gdy się wytrą, nie zmieniają wzoru. Ich twardość jest porównywalna do marmuru i granitu. Najbardziej twarde gresy są oznaczane numerami VI-VIII.

Przy kupnie gresu warto zwrócić uwagę na nasiąkliwość płytek. Normy europejskie przewidują nasiąkliwość nie wyższą niż 3 proc. Najlepsze gresy mają jednak nie więcej niż 0,1 proc.. Dzięki temu są bardziej odporne na szoki termiczne, np. mróz.

Gres jest znacznie droższy od terakoty. W białostockich sklepach ceny polskich płytek zaczynają się od około 32 zł za mkw., a importowanych – 39 zł. Najlepsze gresy kosztują nawet po 100 zł za mkw. Podobnie jak terakota, gres może mieć różnego rodzaju wypustki, zapobiegające np. przed poślizgnięciem. Najdroższe są gresy polerowane, przypominające marmur.

MN

Łazienka ze „Świata glazury”

Szczęśliwi posiadacze nowych mieszkań borykają się z wieloma problemami wykończeniowymi (o ile nie kupili mieszkania „pod klucz” – gdzie problemem jest tylko przeprowadzka). Jednym z nich jest kwestia urządzenia łazienki. Dziś łazienka jest najdroższym – pod względem wykończenia – pomieszczeniem w domu. Sklepy i hurtownie wręcz prześcigają się w coraz to bardziej wymyślnych ofertach. Dziś spełnienie nawet najbardziej abstrakcyjnej formy wykończenia nie jest kłopotem.

Dziś we wkładce „Dom i Wnętrze” rozpoczynamy cykl prezentacji sklepów i salonów łazienkowych naszego regionu. Jako pierwszy wybraliśmy (losowo) białostocki sklep noszący nazwę „Świat glazury”. Mimo nazwy wskazującej na płytki ceramiczne, można tu zaopatrzyć się we wszystko, co jest potrzebne do wykończenia łazienki.

Na parterze ogromnej hali możemy przed decyzją o zakupie obejrzeć przykładowe kąciki łazienkowe. Pracownicy sklepu przygotowali kilka pomysłów na ustawienie wanny, brodzika, umywalek, czy też ich wzajemnych kompozycji. Dookoła na ścianach poustawiane są palety z kompletami glazury i terakoty oraz pojedynczymi płytkami (bez kompletów).

„Świat glazury” specjalizuje się w sprzedaży przede wszystkim płytek hiszpańskich. Jeśli ktoś upiera się jednak przy ceramice polskiej, może ją tu kupić na zamówienie. Jego realizacja potrwa wówczas kilka dni. Wszystkie oferowane płytki mają odpowiednie atesty i są I gatunku (tylko ten gatunek obejmuje gwarancja – przyjmuje się, że pozostałe płytki mogą mieć wady).

Oprócz oferty płytek, które są wyeksponowane w sklepie, można składać zamówienia nietypowe na materiały wybrane z katalogów. Realizacja tych zakupów może trwać nawet do trzech tygodni.

Średnie ceny glazury w „Świecie glazury” wynoszą 35 zł/mkw. – są tu bardzo drogie płytki po 80 zł, a są i tanie za 29 zł/mkw. Terakota kosztuje średnio 38 zł.

Oprócz płytek można tu kupić wszystko co jest potrzebne do ich ułożenia oraz białą armaturę, baterie i inne akcesoria łazienkowe. Wśród wanien, umywalek i kompaktów nie ma tak bogatego wyboru, jak w przypadku płytek.

BK
Fot. A. Zgiet

Sklep mieści się przy ulicy Ciołkowskiego w Białymstoku

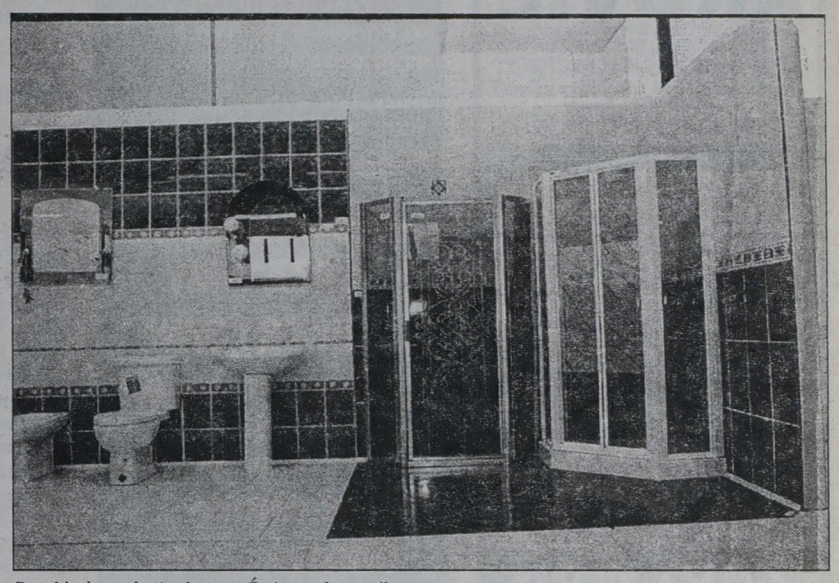

Przykładowa łazienka ze „Świata glazury”

NOWE MIASTO II
NOWE OSIEDLE
NOWE MIESZKANIA
między ul. Wiejską a ul. Pogodną oferuje:

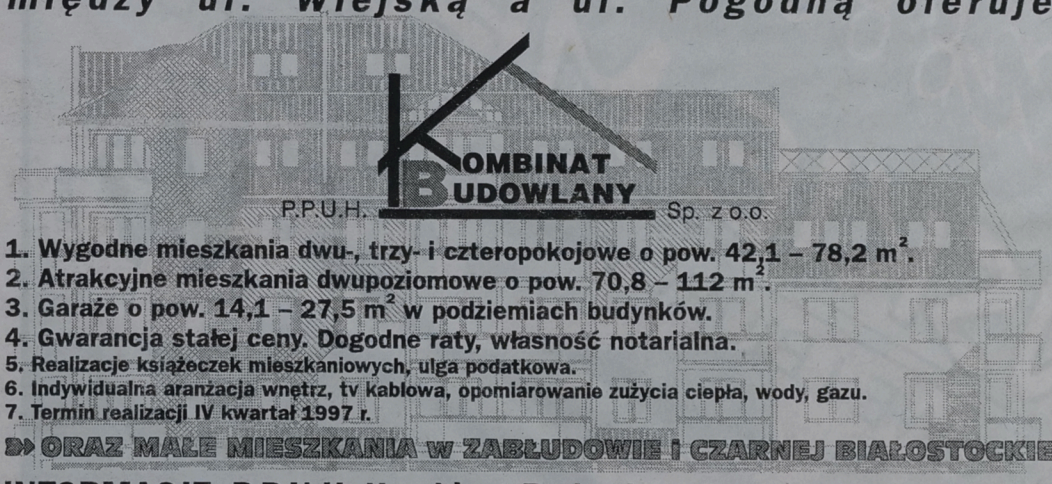

KOMBINAT BUDOWLANY
P.P.U.H. Sp. z o.o.

1. Wygodne mieszkania dwu-, trzy- i czteropokojowe o pow. 42,1 – 78,2 m².
2. Atrakcyjne mieszkania dwupoziomowe o pow. 70,8 – 112 m².
3. Garaże o pow. 14,1 – 27,5 m² w podziemiach budynków.
4. Gwarancja stałej ceny. Dogodne raty, własność notarialna.
5. Realizacje książeczek mieszkaniowych, ulga podatkowa.
6. Indywidualna aranżacja wnętrz, tv kablowa, opomiarowanie zużycia ciepła, wody, gazu.
7. Termin realizacji IV kwartał 1997 r.

ORAZ MAŁE MIESZKANIA W ZABŁUDOWIE I CZARNEJ BIAŁOSTOCKIEJ

INFORMACJE: P.P.U.H. Kombinat Budowlany Sp. z o.o.
15-099 Białystok • ul. Legionowa 14/16 • pok. 225, 226 • tel. 415-087 • tel./fax 415-372

centrum techniki sanitarnej
armatura oventrop

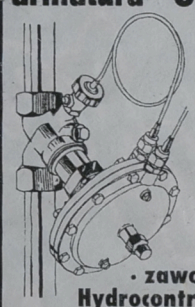

· zawory podpinwe Hydrocontrol, Hydromat
· odpowietrzniki c.o.
· zawory upustowe
· zawory termostatyczne

grzejniki

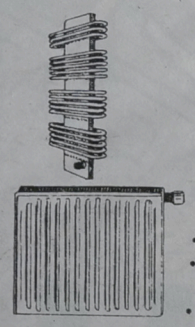

· łazienkowe
· aluminiowe
· płytowe
· konwektory

MARK-BUD centrum techniki sanitarnej
HURTOWNIA – Białystok · ul. Młynowa 21
tel. 422-007, 426-631 godz. 7-18, sob. 8-14
19099

centrum techniki sanitarnej
baterie

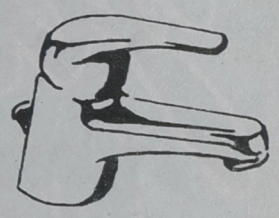

E. BONETTI
· chromowane
· kolorowe
· z wkładami ceramicznymi

kabiny prysznicowe

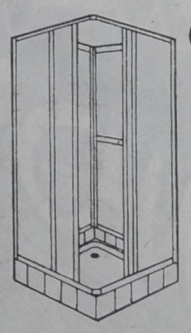

KABI

MARK-BUD centrum techniki sanitarnej
HURTOWNIA – Białystok • ul. Młynowa 21
tel. 422-007, 426-631 godz. 7-18, sob. 8-14
19096

METALKOMPLEX - Krupniki 20 k. Białegostoku
tel. (085) 612-466, lub Punkt Sprzedaży
Czyżew, ul. Słoneczna 2, tel. 322
Poleca:
Blachy ocynkowane lub ocynkowane lakierowane, gładkie, falowane, trapezowane, w różnych kolorach.
Panel fasadowy "Jan" z dociepleniem w różnych kolorach.
Falowanie lub trapezowanie blach do 2,5 m.b. dł.
Rynny, rury spustowe, uchwyty do rynien i rur, kolanka, końcówki rynien.
Podkładki do papy i eternitu
Tyczki do pomidorów lub innych roślin pnących.
18717
Ponadto wykonujemy krycie dachów i elewacji z blach
Zapewniamy: - wszystkie materiały własne - dobrych fachowców - niskie ceny
ZAPRASZAMY

PRZEDSIĘBIORSTWO PRODUKCYJNE
WIMAR SC
Producent
☐ drzwi garażowych, podnoszonych
☐ bram ogrodzeniowych i ogrodzeń
☐ klatek schodowych i pawilonów
Informuje o zmianie siedziby firmy:
Nasz adres:
ul. Kombatantów 7,
15-110 Białystok, tel. 75 11-71,
539-649, tel./fax 75-10-82
18948a
Zapraszamy

HANDEL OPAŁEM
"BUDOMET"
11-500 GIŻYCKO, ul. Białostocka 37A
tel. (0-878) 25-59
sprzedaż
węgla
koksu, miału
w godz. 7.00-15.00
19029
ZAPEWNIAMY TRANSPORT
KAŻDEJ ILOŚCI OPAŁU.

KORZYSTNE KREDYTY - WYCENY
ARDVIL
Białostockie Centrum Nieruchomości
ul. Branickiego 17a, lokal nr 102
CO SIĘ BUDUJE W BIAŁYMSTOKU ?
Oferta ponad 200 nowych mieszkań
w jednym miejscu
bez żadnych prowizji
NASZE WYBRANE OFERTY
19080
ul. Kręta - od 42,1m² do 113,7m²
- cena od 1250 zł/m²
ul. Grottgera - od 39m² do 75,2m²
ul. Starobojarska - od 72,42m² do 134m²
- cena od 1050 zł/m²
ul. Zachodnia - od 57,4 do 111,85m²
- cena od 1290 zł/m²
ul. Szarych Szeregów - od 48,2m²
do 63,1m² - cena od 1160 zł/m²
Łapy - od 35,8m² do 60,4m²
- cena od 820 zł/m²
ul. Piastowska - od 40,11m² do 80,2m²
- cena od 1350 zł/m²
ul. Pułaskiego - od 50,6m² do 77,5m²
- cena od 1350 zł/m²
ul. Konstytucji 3 Maja - od 42,2m² do 57,5m²
- cena od 1190 zł/m²
ul. Krucza - od 28,8m² do 58,27m²
- cena od 1300 zł/m²
POSZUKUJEMY DUŻYCH LOKALI I OBIEKTÓW
HANDLOWO MAGAZYNOWYCH
Czynne w godz. od 9.00 do 18.00, soboty od 9.00 do 15.00
ZADZWOŃ
tel. 32-80-53 w. 210
tel. 32-31-56 w. 210

19093
WIÓR s.c.
PRZEDSIĘBIORSTWO
PRODUKCYJNO-HANDLOWE
15-113 Białystok
• ul. Szosa Północno-Obwodowa 38
• tel. (085) 761-458
• tel./fax (085) 755-606 • tlx 854301
☛ Płyty meblowe:
✓ laminowane
✓ okleinowane
✓ surowe
☛ Obrzeża i folie meblowe.
☛ Blaty i fronty meblowe
w wykończeniu
postforming
☛ Fronty kuchenne MDF
w wykończeniu PCV
☛ Panele boazeryjne
☛ Akcesoria meblowe
Wszystkie wyroby posiadają
europejską klasę higieny E-1
Funkcjonalność
w pięknym stylu

GRZEJNIKI
ELEKTRYCZNE
KONWEKTOROWE
(niemieckie)
Ścienne i przenośne
- sezonowa
obniżka cen
"FART", ul. Krakowska 11,
tel./fax 44-66-36 w godz. 9.00-17.00
19031

Egzotyka na parapetach

Maślane awokado

Jest wiele roślin egzotycznych, które z powodzeniem można uprawiać w mieszkaniu lub ogródku. Do takich roślin należy awokado, zwane też smaczliwką. W Ameryce jego owoce robią wielką karierę. Ze względu na wielką wartość odżywczą są podawane starszym ludziom i wyczerpanym chorobami. Wyciąg z awokado jest także dodawany do kosmetyków najnowszej generacji.

Awokado jest bardzo smaczne, ale jednocześnie nie jest słodkie (prawie wcale nie ma cukru). Dlatego jest polecane dla cukrzyków. Zawiera bardzo dużo białka i łatwo przyswajalnych tłuszczów roślinnych, a także sporo wapnia, fosforu oraz witamin: A, B_1, B_2, K, H i PP. Ze względu na konsystencję miąższu, przypominającą masło, w niektórych krajach awokado jest nazywane „owocem maślanym". Roślina ta pochodzi z Ameryki Środkowej. Obecnie do naszych sklepów trafiają także owoce z Izraela i USA. Niestety, są drogie. Jeden owoc kosztuje w dużych białostockich sklepach zwykle 6-7 zł (największe mają 25 cm długości).



Można spróbować rozmnożyć awokado we własnym mieszkaniu. Roślina ta nie jest bardzo wymagająca i nie lubią jej szkodniki. Potrzebuje żyznej ziemi (jest bardzo żarłoczna), dużo ciepła, światła (lecz nieostrego) i miejsca, gdyż osiąga imponujące rozmiary. Najłatwiej rozmnożyć ją z wielkiego nasiona (zostaje po zjedzeniu miąższu). Pestkę zagłębia się w ziemię na 3/4 wielkości nasiona ostrzejszym końcem w dół. Roślina powinna wykiełkować po pół roku.

MN
Fot. I. Wysocki

Patchwork – pomysł dla cierpliwych lub bogatych

Ozdoba z kawałków

Niewiele jest domów, gdzie na tapczanie, wersalce, czy łóżku można zobaczyć ciekawe okrycie, narzutę. Najczęściej mebel taki okrywa koc, plusz lub inny kawałek materiału, który jest dostępny w sklepie. Alternatywą dla nich jest patchwork – prawsdziwe rękodzieło, które każdy cierpliwy może sobie sam zrobić w zaciszu domowym.

Patchwork (patch – z ang. kawałek, fragment) to rodzaj kołdry, kapy uszytej z małych fragmentów różnych materiałów. Początkowo powstawał on jako produkt z odpadów w ubogich rodzinach. Z czasem urósł do rangi sztuki.

Najczęściej wykonaniem takiej kapy zajmują się kobiety. Jeden patchwork robi jedna lub kilka osób. Najpierw należy wybrać wzór, jaki chce się stworzyć, chociaż można go kreować w trakcie pracy lub metodą przypadku – doszywając coraz to kolejne fragmenty materiału. Najpierw małe kawałeczki materiału przycina się na odpowiednie fragmenty, które z kolei zszywa się w większe kwadraty wielkości dłoni. Następnie te kwadraty zszywa się w wielką kapę, można dodać do środka watolinę i podszyć materiałem. W ten sposób otrzymamy bardzo piękną i niepowtarzalną narzutę na łóżko. Jeżeli do pracy jako materiału użyjemy odpadów gromadzonych przez kilka lat w pudełkach z przyborami do szycia lub na strychu, wyciągniętych chyłkiem od babci, wtedy nasz patchwork będzie na pewno nie do odtworzenia. Znawczynie tego rzemiosła często dodatkowo wyszywają i doszywają na materiale różne wzory, aby dodatkowo uatrakcyjnić swoje dzieło. W niektórych rodzinach umiejętność tworzenie patchworków jest swoistym darem, umiejętnością przekazywaną w rodzinie. Kobiety kilku pokoleń spotykają się nad fragmentem materiału, z którego powstaje jedno dzieło.

Jeżeli zostanie nam jeszcze trochę materiału, możemy w podobny sposób uszyć pokrowce na poduszki. W sklepach piękny patchwork kosztuje kilkaset złotych. Najczęściej nie jest jedyny w swoim rodzaju, bowiem te w sprzedaży produkowane są masowo i zawsze możemy „swój" wzór spotkać na kanapie sąsiadów.

BK



CENY KUPNA SPRZEDAŻY MIESZKAŃ WIELOPOKOJOWYCH

Lokalizacja	pow. w m^2	Piętro	Liczba pokoi	Cena	Uwagi
Białystok ul. Porzeczkowa	83,5	6	4	87 tys.	telefon, duży balkon
Białystok ul. Konwaliowa	89,4	niski parter + parter	5	100 tys.	bez telefonu, po remoncie
Białystok ul. Staszica	114	2 piętro + 3 (poddasze)	4	159.600	—
Białystok ul. Krucza	120	2	5	150 tys.	—
Białystok ul. Zachodnia	111	parter + 1 piętro	5	144 tys.	—
Białystok ul. Dziesięciny	84,5	parter	4	76 tys.	—
Białystok ul. Kręta	71,5	2	4	101 tys.	bez wykończenia
				110 tys.	z wykończeniem
Suwałki os. Północ	62,9	parter	4	51 tys.	z wyposażeniem
Suwałki centrum	64	2	4	50 tys.	—
Suwałki os. Północ	72	9	5	57 tys.	z wyposażeniem
Suwałki os. Północ	73	3	5	60 tys.	z wyposażeniem
Suwałki centrum	82	1	5	72 tys.	—
Łomża ul. Nowinki	61	6	—	1100 zł/m^2	telefon, loggia
Łomża ul. Kasztelańska	72	1	—	94.200	wysoki standard
Łomża ul. Giełczyńska	64	1	—	1050 zł/m^2	—

Opracowano na podst. danych: ze Wschodniej Agencji Nieruchomości i Amicus w Białymstoku, Tytan, Baltico i Arkadia w Łomży i Transakcja w Suwałkach

Zebrały: koci, HC, nom

Mieszkania o dużym metrażu z reguły cieszą się mniejszym zainteresowaniem niż kawalerki lub mieszkania dwupokojowe. Dlatego osoby decydujące się na kupno mieszkania o powierzchni przynajmniej 80 m^2 lub większej zapłacą 100–200 zł za metr mniej niż nabywcy popularnych ostatnio kawalerek.

Właściciel i plan

Właściciele nieruchomości, którzy zamierzają inwestować, nie mogą swoich planów zrealizować, jeśli nie są one zgodne z planem zagospodarowania przestrzennego. Właścicielom przysługuje prawo wpływania na treść planu w momencie jego tworzenia, jak i po jego uchwaleniu.

Przypomnijmy, że to Rada Gminy podejmuje uchwałę o przystąpieniu do sporządzenia planu miejscowego lub jego zmiany. Faktycznie sporządza go Zarząd Gminy. Podjętą uchwałę jest on zobowiązany ogłosić poprzez obwieszczenia oraz w lokalnej prasie, informując o formie, miejscu i terminie składania wniosków do planu. Po sporządzeniu projektu Zarząd zawiadamia o terminie jego wyłożenia przede wszystkim właścicieli lub władających nieruchomościami, których interes prawny może być naruszony ustaleniami planu. Również chodzi o właścicieli nieruchomości, od których może być pobrana opłata z tytułu wzrostu wartości nieruchomości na skutek zmiany jej przeznaczenia w planie. Do zadań zarządu należy obwieszczenie (również ogłoszenie w prasie lokalnej) terminu wyłożenia projektu do publicznego wglądu na okres co najmniej 21 dni. Rada Gminy w drodze uchwały zatwierdza plan.

Ustalenia miejscowego planu zagospodarowania przestrzennego kształtują sposób wykonywania prawa własności nieruchomości. Faktycznie ograniczają właściciela w korzystaniu z niej, bowiem właściciel musi poddać się rygorom wynikającym z treści miejscowego planu zagospodarowania przestrzennego.

Jeszcze na etapie tworzenia planu każdy ma prawo zgłaszania wniosków dotyczących przeznaczenia danego terenu. W razie nieuwzględnienia wniosku w projekcie planu, osoba taka musi zostać przez zarząd powiadomiona wraz z podaniem uzasadnienia odmowy uwzględnienia wniosku.

Po wyłożeniu planu, wnioskodawcom i innym osobom przysługuje prawo zakwestionowania ustaleń planu w drodze protestów i zarzutów. Protesty może wnieść każdy, kto kwestionuje ustalenia przyjęte w projekcie planu. Protest wnosi się w ciągu 14 dni od daty wyłożenia projektu planu do publicznego wglądu. Zarzut przysługuje natomiast osobie, której interes prawny lub uprawnienia zostały naruszone przez ustalenia przyjęte w tym projekcie.

Zarząd rozpatruje protesty i zarzuty i w ciągu miesiąca, w razie ich nieuwzględnienia, przedstawia je Radzie Gminy. W drodze uchwały Rada rozstrzyga o uwzględnieniu bądź odrzuceniu protestów i zarzutów. Uchwałę o odrzuceniu zarzutu – w całości lub w części można zaskarżyć do NSA w terminie 30 dni od dnia jej doręczenia, o ile wnoszący wykaże naruszenie własnego interesu prawnego. Każdy wnoszący zarzut może ją zaskarżyć z powodu niezgodności z prawem.

(b)

HURTOWNIA MATERIAŁÓW BUDOWLANYCH
OFERUJE
POKRYCIA DACHOWE
- blachy trapezowe
- płyty bitumiczne
- papy termozgrzewalne
- dachówka kolorowa
SUCHY TYNK
WEŁNY MINERALNE
STYROPIAN
OKNA DACHOWE
SIATKA OGRODZENIOWA
- zabezpieczona igielitem
SYSTEMY RYNNOWE
FOLIE PAROIZOLACYJNE
FOLIE PAROPRZEPUSZCZALNE
Pn - pt 8.00 - 16.00, sob. 8.00 - 13.00
Korzystne rabaty! Transport do odbiorcy
PREFBUD 15-182 Białystok, ul. 27 Lipca 62, tel./fax 539-281

FH Zajkowska
Zapewniamy transport
Blachy:
- ocynkowane
- aluminiowe
- powlekane
- czarne
Rury stalowe:
- czarne
- ocynkowane
Stal kątowa
Płyty gipsowo -kartonowe
Grzejniki żeliwne i aluminiowe
oraz inne materiały budowlane
18720a
FH Zajkowska
ul. Składowa 10
(wjazd od ul. Hurtowej)
tel. 455-029

HURTOWNIA STALI I METALI KOLOROWYCH
Dealer Huty Ostrowiec
Dealer Huty Zawiercie
WYROBY HUTNICZE
■ stale zbrojeniowe
■ kątowniki
■ ceowniki
■ dwuteowniki
■ płaskowniki
■ blachy czarne i ocynkowane
■ rury czarne i ocynkowane
■ profile zamknięte
METALE KOLOROWE
■ brąz ■ aluminium ■ mosiądz
■ MIEDŹ: rury i kształtki
mirpol
15-620 Białystok, tel. 512-606
ul. Elewatorska 29, tel. 514-061, fax 514-063

DRZWI, OKNA, ROLETY
PCV
wg niemieckiego systemu
VEKA
ALUMINIUM
wg belgijskiego systemu
REYNAERS ALUMINIUM SYSTEMS ● SPRZEDAŻ ● MONTAŻ
18836
"FASADA" s.c. Białystok, Warszawska 6A, pok. 14, tel. 436-838.

18654
FIRMA
Export - Import
oferuje:
- kleje do glazury
- Ceresit
  CM 11 13,90 zł netto
- Atlas 13,00 zł netto
- glazura 12,00 zł netto
- gresy 23,00 zł netto
- płytka chemoodporna
ROYAL MOSA
ARGELITH BODENKERAMIK
Ceresit Henkel Staporków
ATLAS
ZAPRASZAMY
Magazyn Główny
15-874 Białystok
ul. Poleska 85
tel./fax. 523-019

KOMANDOR
SZAFY, GARDEROBY, WNĘKI Z DRZWIAMI PRZESUWANYMI
Sam możesz zaprojektować wnętrze swojej szafy!
KOMANDOR proponuje:
- szuflady różnej wielkości
- dowolną ilość i wielkość półek
- dowolny układ drążków na krótkie i długie rzeczy
AUTORYZOWANY PRZEDSTAWICIEL
P.H.U. "DILAP" S.C., BIAŁYSTOK, FASTY 47B
BIAŁYSTOK
- SALON "EXCLUSIVE", ul. Waszyngtona 1A, tel. (0-85) 44-78-58
- PAWILON "KUPIEC", ul. Wyszyńskiego 6A, tel. (0-85) 42-29-52 w. 12
- ul. Malmeda 3, tel. (0-85) 44-61-88
- PRODUKCJA, Fasty 47B, tel. (0-85) 53-46-39
BIELSK PODLASKI
- SPÓŁDZIELNIA INWALIDÓW "PRZYSZŁOŚĆ" ul. J. Dąbrowskiego 3, tel. (0-834) 22-26 w. 59
RATY
18714

WEŁNA STYROPIAN
BI. OCYNKOWANE 0,5 do 2 mm
- aluminiowe 0,5~6 mm
- czarne 0,5~6mm
- powlekane (dach trap.)
STAL ZBROJENIOWA
- gładka - żebrowana
RURY STALOWE
- czarne - ocynkowane 3/8" - 2 1/2"
KSZTAŁTOWNIKI
- stalowe: walcowane - zimnogięte
- kątowniki - ceowniki, dwuteowniki
- przekroje zamknięte - płaskowniki
Suchy tynk - akcesoria
-papy - lepik - dysperbit abizol KL, R
- eternit - ościeżnice stalowe
- grzejniki żeliwne i aluminiowe - siatki ogrodzeniowe i budowlane - cement - wapno
- styropian M15, M20, M20 frez
- wełny mineralne 5~15cm
- okna dachowe VELUX
18646
ZAPEWNIAMY TRANSPORT
HeBUD
Białystok, ul. Zwycięstwa 39
tel./fax 516-811
tel. 512-354 w. 44
godz. 7-16, sob. 8-14

ROK ZAŁOŻENIA 1988
budosan
BIAŁYSTOK
TEL/FAX (085) 449-595
Buduj z nami, najlepszymi fachowcami
18707b
BUDOWA I SPRZEDAŻ MIESZKAŃ
Informacje: w siedzibie firmy, ul. Pułaskiego 45/1, tel. 44-95-95

PORTA
"DOR-RYN" S.C.
DEALER
OFERUJE PAŃSTWU DRZWI TŁOCZONE I LAMINOWANE ORAZ SKRZYDŁA DO METALOWYCH FUTRYN
18890
15-459 Białystok, ul. Częstochowska 14/2, tel. (085) 524-328, 524-486

Państwowy Teatr Lalek w Łomży

ogłasza przetarg pisemny na sprzedaż następujących materiałów z rozbiórki remontowanego budynku przy placu Niepodległości 14 w Łomży.

- 1. Parkiet dębowy 4x30.
- 2. Parkiet jesionowy 5x20.
- 3. Deski boazeryjne z płyty wiórowej okleinowej.
- 4. Skrzydła drzwiowe drewniane klepkowe i płycinowe
- 5. Skrzydła okienne okien skrzynkowych (szklane).
- 6. Grzejniki żeliwne żeberkowe T A-1.
- 7. Grzejniki stalowe typu FAVIER (ϕ 76).
- 8. Elementy wymiennikowni cieplnej (dwie pompy PJM, dwa wymienniki JAD -3/18).

Materiały można oglądać w miejscu ich demontażu: Łomża, plac Niepodległości 14. Otwarcie ofert nastąpi w siedzibie PTL w Łomży, ul. Sadowa 12 w dniu 14.02.1997 r.
Pracownikami uprawnionymi do kontaktów z oferentami są: Jarosław Antoniuk, dyrektor PTL, tel. 16-59-55 i Gilbert Okulicz-Kozaryn, z-ca dyrektora WBPP, tel. 183-439.
Zastrzega się prawo do unieważnienia przetargu bez podania przyczyn.

(19043)

Nadleśnictwo Maskulińskie w Rucianem Nidzie

ogłasza przetarg na sprzedaż:

➥ **- samochodu Osinobus z nadwoziem star 200, nr rej. SUA 965 X, przebieg całkowity 183000 km, cena wywolawcza 10.000 zł + 22% VAT.**

Przetarg odbędzie się dnia 5.02.1997 r. o godz. 10.00 w siedzibie Nadleśnictwa.
Warunkiem przystąpienia do przetargu jest wpłacenie wadium w wysokości 10% ceny wywoławczej w kasie Nadleśnictwa w dniu przetargu do godz. 9.00.
Wadium przepada na rzecz sprzedawcy, jeżeli żaden z uczestników nie zaoferuje ceny nabycia co najmniej równej cenie wywoławczej.
Zastrzegamy sobie prawo odstąpienia od przetargu, jego unieważnienia lub wycofania bez podania przyczyn.

(19089)

Zarząd Gminy w Kuźnicy zaprasza do składania ofert pisemnych na zakup nieruchomości w obrębie wsi Cimanie odległej od drogi krajowej nr 18 tylko 1200 m.b. w skład której wchodzą:

- ❒ - działka nr 327/3 o pow. 1800 mkw. zabudowana:
  - ■ a) budynek stodoły o pow. 181,6 mkw.
  - ■ b) budynek stolarni o pow. 111,4 mkw.

Szczegółowy wykaz oraz bliższe informacji oferowanych do sprzedaży składników majątkowych można uzyskać w Urzędzie Gminy w Kuźnicy w godz. 8.00 - 15.00 w pokoju nr 17 lub telefonicznie pod nr Kuźnica 364.

Pisemne oferty wraz z proponowaną ceną, sposobem zapłaty i zagospodarowania należy składać w zalakowanych kopertach w Urzędzie Gminy w Kuźnicy w terminie do dnia 30.01.1997 r. z dopiskiem "Oferta - Cimanie". Decyduje data wpływu ofert do Urzędu.

Cena wywoławcza nieruchomości wraz z zabudowaniami wynosi: 17.800 zł.

Oferty z sumą niższą niż 17.800 zł + 22% VAT nie będą rozpatrywane.

Otwarcie ofert nastąpi w dniu 11 lutego 1997 r. o godz. 10.00 w Urzędzie Gminy w Kuźnicy.

Zarząd Gminy zastosuje sobie prawo swobodnego wyboru ofert oraz odrzucenia ofert bez podania przyczyn.

(19020)

CAR SERVICE s.c. ogłasza nieograniczony przetarg publiczny na sprzedaż następujących samochodów powypadkowych przejętych przez TUiR "WARTA" S.A. O/Białystok:

- 1. Peugeot 405, kombi - 1994 r. - cena wywoławcza 19.000,-
- 2. Fiat uno - 1994 r. - cena wywoławcza 9.000,-
- 3. Fiat 126p - 1985 r. - cena wywoławcza 1.150,-
- 4. Skoda favorit - 1991 r. - cena wywoławcza 6.000,-
- 5. Polonez - 1989 r. - cena wywoławcza 3.000,-
- 6. Volvo - 1990 r. - cena wywoławcza 10.000,-
- 7. Fiat tempra - 1994 r. - cena wywoławcza 13.500,-
- 8. Fiat 126p - 1984 r. - cena wywoławcza 1.110,-
- 9. Fiat 125p - 1988 r. - cena wywoławcza 1.800,-
- 10. Polonez truck - 1995 r. - cena wywoławcza 8.000,-

Przetarg odbędzie się w dniu 7-02-1997 o godz. 10.00 w siedzibie spółki przy ul. Bacieczki 143.
W przypadku braku oferentów, II odbędzie się w tym samym dniu o godz. 10.30.
Wystawione pojazdy oglądać można na parkingu spółki "Car Service" przy ul. Bacieczki 143 w dniu przetargu w godz. od 7.30 do 10.00, codziennie na 6 dni przed przetargiem w godz. 14.00-16.00 bądź zasięgnąć informacji telefonicznie pod nr tel. 512-273.
Uczestnicy przetargu na miejscu winni wpłacić wadium w wysokości 10% ceny wywoławczej, najpóźniej na pół godziny przed rozpoczęciem.
Zastrzega się możliwość unieważnienia przetargu, bądź wycofania któregokolwiek pojazdu bez podania przyczyn. W przypadku niezaoferowania przez uczestnika przetargu ceny wywoławczej I lub II przetargu w wyniku czego pojazd nie zostanie sprzedany, wpłacone wadium na ten pojazd przepada w całości.
Jednocześnie informujemy, że posiadamy w sprzedaży części używane do samochodów krajowych i zagranicznych.

(19097)



Nasze biuro ogłoszeń
Białystok, ul. Suraska 1
tel./fax 42-51-16

BIURO
REKLAM I OGŁOSZEŃ
42-51-16
GAZETA współczesna

BADACZE MORSKICH GŁĘBIN !!!

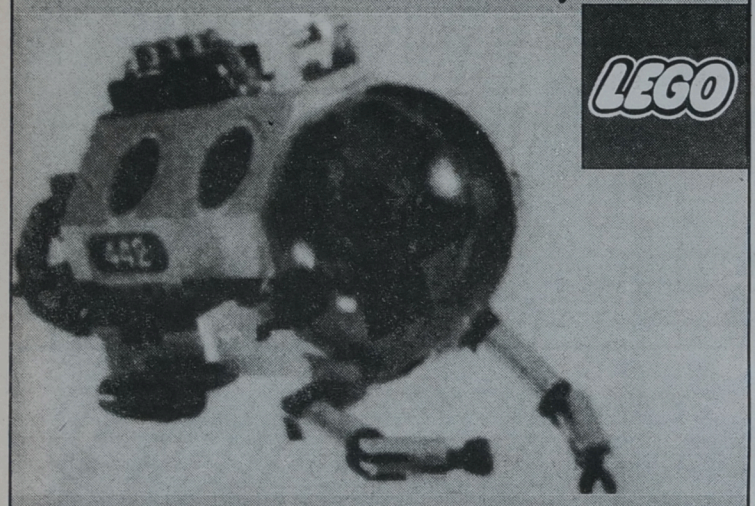

ORAZ INNE NOWOŚCI
STYCZNIA I KATALOGI'97
już w sklepach !

Importer LEGO - GALTEX zaprasza sklepy !
(Uwaga! nie prowadzimy sprzedaży detalicznej)
Białystok, ul. Handlowa 3, tel. 420-715 18908

Gminny Ośrodek Zdrowia w Orzyszu ogłasza przetarg nieograniczony na zakup leków, środków opatrunkowych i odczynników laboratoryjnych.

- ➥ Specyfikację istotnych warunków zamówienia można odebrać w Gminnym Ośrodku Zdrowia w Orzyszu, ul. Cierniaka 12 w dziale księgowości.
- ➥ Zamkniętą kopertę zawierającą ofertę należy złożyć w Gminnym Ośrodku Zdrowia w Orzyszu w dziale księgowości.
- ➥ Koperta powinna być oznaczona "Oferta na dostawę leków".
- ➥ Pracownikiem uprawnionym do kontaktów z oferentami jest Teresa Bzymek w godz. 8.00 - 10.00, tel. 37-296.
- ➥ Termin składania ofert upływa z dniem 31.01.1997 r. o godz. 10.00.
- ➥ Otwarcie ofert nastąpi w siedzibie zamawiającego, dnia 31.01.1997 r. o godz. 11.00.

W przetargu mogą wziąć udział oferenci spełniający następujące warunki:
1) uprawnieni są do występowania w obrocie prawnym,
2) posiadają uprawnienia do świadczeń tego typu dostaw,
3) nie podlegają wykluczeniu z postępowania na podstawie art. 19 ustawy o zamówieniach publicznych.

(19091)

POSIŁKI REGENERACYJNE
(profilaktyczne)
w słoikach 0.5
tel. (85) 539-322, 539-344
18998

Unieważnia się pieczątkę treści:
Firma Handlowa
"BIELPOL"
ul. Przemysłowa 5
11-600 Węgorzewo skr. poczt. 79
tel. 71-169, tel./fax 71-474
NIP 845-000-39-88.

(19092)

Wyrazy głębokiego współczucia
Pani
Krystynie Warda
z powodu śmierci

Ojca

składają:
Zarząd Miasta i Gminy
oraz Koleżanki i Koledzy z Urzędu Miasta i Gminy w Sokółce

(19095)

Wyrazy
głębokiego współczucia
z powodu śmierci

Ojca

kol.
Wacławowi
Adamczewskiemu

składają:
Zarząd i załoga
Monieckiej Spółdzielni Mleczarskiej
w Mońkach

(19022)

Wyrazy głębokiego i serdecznego współczucia
Państwu
Wandzie i Janowi KOSZTOWNIAKOM
z powodu śmierci

Matki i Teściowej JANINY WYRZYKOWSKIEJ

składają:
Kadra i mieszkańcy Garnizonu Bemowo Piskie

(19081)

Panu
Bogdanowi Chmielewskiemu
Prezesowi Zarządu Spomasz Białystok S.A.
wyrazy szczerego współczucia
z powodu śmierci

Córki

składają:
Rada Nadzorcza Spomasz Białystok S.A.
i Zarząd Narodowego Funduszu Inwestycyjnego Fortuna S.A.

(19094)

Wyrazy
głębokiego współczucia
Pani
Danucie Wierzbickiej
z powodu zgonu

Siostry

składają:
Dyrekcja i współpracownicy
NBP O/O w Suwałkach

(19083)

PRACA

❒ ZATRUDNIĘ

"(0-85)325-681-TUK". Doradców licencjonowanych, Warszawska 40.
51510

DODATKOWA praca. Suwałki, ☎(0-87)66-58-65.
56180

DODATKOWA praca. ☎(0-85)523-393, 523-651, 090535690.
55209

FIRMA z Warszawy zatrudni kobietę operatywną, dobrą negocjatorkę, prawo jazdy (mile widziany samochód), na stanowisko przedstawiciela regionalnego, ☎(022)622-83-21, 16.00 - 19.00.
56063

PROSTA praca chałupnicza. Wysokie zarobki. Zapewniamy zaopatrzenie i urządzenia. Informacja po otrzymaniu znaczka za 3 zł. Usługi - Reklamy "MARTEX" Józef Marczuk, ul. Piłsudskiego 44/16 15-088 Białystok.
55939

STOMATOLOGÓW i ortodontę. ☎(0-86)75-32-26, 75-33-64.
55956

WYDAWNICTWO zleci zdyscyplinowanym osobom pracę w domu. 700 złotych miesięcznie. ☎(090)207834.
55728

❒ SZUKAM PRACY

LICEALISTKI do opieki nad dziećmi (ferie). ☎(0-85)634-724.
55950

SZUKAM pracy: zmywanie, sprzątanie. ☎42-41-45.
55792

NIERUCHOMOŚCI

❒ AGENCJE

""(0-85)42-17-56,"WSCHODNIA" -Mieszkania nowe, używane.
54947

"(0-85)325-681": Biuro Rzeczoznawcy, Warszawska 40.
51507

"DOMINIUM" -Nieruchomości -Kupno -Sprzedaż -Wynajem. Lipowa 4, ☎416-842, ☎435-185.
54656

"FORUM" Nieruchomości -Kupno -Sprzedaż - Wynajem -Wycena. Lipowa 4, ☎43-64-83.
54300

AD DRĄGOWSKI -nieruchomości, Legionowa 14/ 16. ☎(0-85)415-517.
55450

AGENCJA Obrotu Nieruchomościami, Augustów, Wierzbna 5, ☎(0-119)47385, 31-77, 090535600.
56177

EŁK -Lokum -Nieruchomości (11.00-17.00), ☎(087)10-17-01.
55945

GRAJEWO "Univers", nieruchomości, ☎(0-86)72-26-23, Piłsudskiego.
55307

POŚREDNIK -Kupno -Sprzedaż -Wynajem. ☎421-930.
55205

RZECZOZNAWCA majątkowy, biegły -wyceny. ☎445-915.
55285

WYCENIAM działki, budynki, uprawy. ☎(0-85)751-755.
53060

❒ KUPIĘ

DZIAŁKĘ budowlaną, minimum 2000 mkw. ☎532-878.
56143

KUPIĘ działkę, domek. ☎428-477 (wieczorem).
54153

❒ SPRZEDAM

14 ha z budynkami, Netta Folwark, wiadomość: Augustów, Westerplatte 5/30.
56172

BUDYNEK usługowo -mieszkalny 21x9 nie wykończony (woda), działka 1500 mkw. Grajewo, ☎(0-86)72-27-11.
56139

BUDYNKI gospodarcze, ☎(0-85)301-509.
55442

DOM -sprzedam ☎(0-86)16-28-47.
55937

DOM częściowo wykończony 270 mkw. Bielsk Podlaski, Leśmiana 5. ☎30-22-92.
55795

DOM komfortowy, atrakcyjne położenie. ☎(0-85)55-34-70.
55733

DZIAŁKA uzbrojona 3780 mkw, prawo zabudowy, Sochonie, 18.000,-. ☎194-370.
55987

DZIAŁKĘ nad Gałdusią sprzedam. ☎(0-87)16-38-46.
55060

DZIAŁKĘ przy ul. Planetarnej ☎16-28-93.
55999

GARAŻ -Ełk -"Lokum" (11.00-17.00), ☎(087)10-17-01.
55944

KAWALERKĘ w Łomży. ☎(0-86)16-35-74, po 18.00: ☎160-487.
55974

KAWALERKĘ w Piszu. ☎(0-89)62-53-073.
56127

KOMFORTOWE mieszkanie sprzedam, ☎(0-85)545-835.
55315

LOKAL handlowy 60 lub 108 sprzedam, wynajmę. Ełk ☎(0-87)102-433.
55893

LOKAL handlowy 60 mkw. centrum Ełku sprzedam, wydzierżawię. ☎(0-87)102-433.
55003

M-3 w Piszu. ☎(0117)306-35.
56124

M-5, 56,5 mkw. ☎(0-85)102-046.
56102

MIESZKANIE 60 mkw. ☎41-36.
55984

PÓŁ bliźniaka, dom dwumieszkaniowy z zakładem. Węgorzewo, ☎(0-117)720-93.
56131

SPRZEDAM dom jednorodzinny, piętrowy, ulica Kolejowa 12, Gołdap, ☎15-12-26.

SPRZEDAM M-4, ŁOMŻA UL. ŚNIADECKIEGO (PARKIET, GLAZURA, TERAKOTA, TELEFON). INFORMACJE: ☎18-46-65.
54221

TANIO! Dom z działką w Nurcu Stacji. ☎(0-85)75-39-01.
55947

ZABUDOWANIA Wąsosz, tanio. Grajewo, ☎(0-86)72-28-00.
55908

❒ WYNAJMĘ

BUDYNEK biurowy. ☎(086)162-069, wieczorem (0-86)160-669.
55965

LOKAL 300 mkw. na salon samochodowy, hurtownię. ☎(0-86)182-722 po 19.00.
55900

LOKALE -handlowy, usługowy. ☎428-477 (wieczorem).
54798

M-2 w Augustowie. ☎121-805 Dąbrowa Białostocka.
55991

MAGAZYNY 300 mkw. Kolno, ☎(0-86)78-39-24.
55213

MIESZKANIE 2-pokojowe, ☎428-769.
56199

MIESZKANIE 50 mkw. z telefonem w Łomży, ☎ 090-285-153.
55759

POKOJE na biura lub gabinety. Łomża, Dmowskiego, ☎18-62-60.
55964

POKÓJ z kuchnią, ☎534-807.
55940

PRZYGRANICZNE Centrum Handlowe -Lokal, ☎(11)41-89.
54988

USŁUGI

❒ BUDOWA, REMONT

AUTOMATYCZNE otwieranie drzwi garażowych, bram, sterowanie pilotem.☎445-130.
53778

BRYGADA monterów płyt gipsowo -kartonowych, wykona każde zadanie. ☎(0-117)303-14.
56135

FIRMA przyjmuje zlecenia na roboty remontowe -budowlane, ☎431-546.
55942

GLAZURA, terakota. Gat. II, III. ☎(0-86)718-786.
54979

KOMPLEKSOWE remonty mieszkań. Szybko - tanio, -solidnie, ☎(0-85)411-598.
55327

KOMPLEKSOWE remonty mieszkań. ☎616-791, ☎328-635.
55920

MALOWANIE, glazura, profesjonalnie, "HANLEJ", ☎42-00-12.
55410

MARMURY, konglomeraty marmurowe, parapety, schody, ławy -ceny promocyjne. ☎(0-86)71-28-66.
55619

MATERIAŁY budowlane. ☎437-133.
53045

MONTAŻ hydrauliczny -solidnie, tanio! ☎454-074.
55951

PARKIET, ☎(0-119)45-302 po 16.00.
54705

POKRYWANIE podłóg, ścian. Rachunki. ☎(0-87)67-04-72.
55061

PROFESJONALNE, kompleksowe wykonawstwo prac remontowo -budowlanych... "ZIBI", ☎761-371 (10.00-17.00).
56024

REMONT mieszkań, cyklinowanie. ☎(0-86)75-30-71.
55225

REMONTY kotłów przemysłowych, grzewczych, instalacji kotłowni, ☎(0-85)431-768, "SPAW-TECH".
53675

ZLECĘ wykonanie schodów z granitu ☎ 539-573 godz.7-9
55645

❒ AGD, RTV

AUTOMATYCZNE pralki, lodówki. Naprawa. ☎443-627.
55022

AUTOMATYCZNE pralki -naprawa, ☎444-610. Gwarancja.
55353

TELEWIZJA przemysłowa ☎445-130.
53705

❒ TRANSPORT

AUTOHOLOWANIE, ☎751-849, ☎328-174.
54729

AUTOHOLOWANIE do 3 t. ☎444-589, ☎186-347.
55516

AUTOHOLOWANIE do 3 t. ☎444-589, 186-347.
56001

BUSEM. ☎54-22-59.
54621

MIKROBUS do wynajęcia. ☎305-447.
56026

PRZEPROWADZKI kompleksowe, transport, kontenerem, ☎417-154.
54990

URZĄD GMINY W KUŹNICY

16-123 Kuźnica, pl. Tysiąclecia. 1
ogłasza przetarg nieograniczony

❒ **na wykonanie lewostronnych wtórników w skali 1:1000 wraz z wykazem właścicieli działek objętych opracowaniem.**

Teren opracowania obejmować będzie:

- ☆ **etap I:** teren miejscowości Kuźnica, od Kuźnicy do wsi Nowodziel, Tołłcze, Szymaki, Klimówka, Bilminy, Czepiele, Czuprynowo, Parczowce wraz z terenami zabudowy. Pas opracowania po obu stronach trasy linii 30 m.
- ☆ **etap II:** od miejscowości Kuźnica do wsi Kowale, kol. Kowale, Saczkowce, Wołyńce, Kuścince, Zajzdra, Wojnowce, Mieleszkowce Pawł., Mieleszkowce Zalesiańskie, Pawłowicze, Litwinki, Achrymowce, Cimanie, Łowczyki, Starowalny, Mielenkowce, Chreptowce, Kruglany, Wołkusz, Białobłockie, Popławce, Łososna Wielka wraz z terenami zabudowy. Pas opracowania po obu stronach trasy linii 30 m.

Wadium w wysokości 1000 zł należy wpłacić w kasie Urzędu Gminy w Kuźnicy lub na konto w BS Sokółka nr 80930000-1124-36011-1/1 do dnia 1997.02.12 do godz. 13.00.

Postępowanie nie zostało poprzedzone wstępną kwalifikacją. Oferta powinna zawierać cenę na każdy etap opracowania uwzględniającą wszystkie koszty wraz z podatkiem VAT.

Specyfikację istotnych warunków zamówienia (cena 10 zł) można odebrać osobiście w Urzędzie Gminy w Kuźnicy, pl. 1000-lecia 1, pokój 21.

Zamkniętą kopertę zawierającą ofertę należy złożyć w Urzędzie Gminy w Kuźnicy pl. 1000-lecia 1, pokój 19. Koperta powinna być oznaczona: "Przetarg na wykonanie map - telefonizacja."

Pracownikiem uprawnionym do kontaktów z oferentami jest Pan Jan Szczawiński pracownik Urzędu Gminy w godz. 8.00 - 15.00, pok. 21 telefon 356.

Termin składania ofert upływa dnia 1997.03.05 o godz. 13.00.

Otwarcie ofert dnia 1997.03.06 godz. 10.00 w siedzibie zamawiającego, pokój nr 20.

Postępowanie będzie prowadzone z zastosowaniem obowiązujących preferencji krajowych.

W przetargu mogą brać udział oferenci, którzy spełniają warunki zawarte w Ustawie o zamówieniach publicznych i specyfikacji istotnych warunków zamówienia.

(19021)

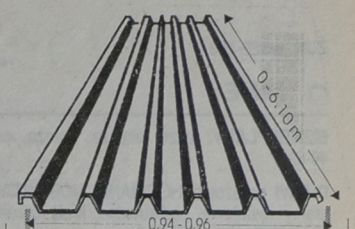

WYMIAROWE TRAPEZOWANIE BLACH
Na materiale własnym lub powierzonym
do 6,10 m długości

POSIADAMY BLACHY OCYNKOWANE ORAZ ALUMINIOWE LAKIEROWANE

Kryjąc blachą trapezowaną w naszym zakładzie, zaoszczędzisz na materiale i robociźnie.

TRAPEZ
Władysław Dąbrowski
Białystok • ul. Armii Ludowej 82
(wjazd od ulicy Raginisa w ulicę Kolbego)
w godz. 8-16 • tel/fax 752-110
1866

STOLBUD Sokółka S.A.

OKNA I DRZWI

ceny detaliczne niższe od cen producenta

oraz inne materiały budowlane

P.H.U. SA&SZA s.c.

Białystok
ul. 27 Lipca 62 (teren MPO) · tel./fax 752-778 · tel. 538-542
Zapraszamy w godz. 7-16 · soboty 7-13
18840

Przedsiębiorstwo MURBET
dystrybutor wyrobów hutniczych i materiałów budowlanych
poszukuje kandydatów na stanowisko

Specjalista ds. Marketingu

Od kandydatów oczekujemy:
- odpowiedniego wykształcenia i kwalifikacji
- znajomości zagadnień marketingowych
- samodzielności, operatywności, skuteczności,
- silnej motywacji
- pożądany staż pracy

Oferty składane przez kandydatów powinny zawierać:
- kwestionariusz osobowy z fotografią
- list motywacyjny
- życiorys z przebiegiem pracy zawodowej
- kserokopie dokumentów potwierdzających kwalifikacje i przebieg pracy zawodowej

Pisemne oferty prosimy składać osobiście w Dziale Kadr przedsiębiorstwa, ul. Cmentarna 4D w Ełku

Zapewniamy całkowitą dyskrecję.
18962



ROLNIKU!
OKAZJA NOWOROCZNA!
Do 31.01.97 r. możesz kupić
nowy ciągnik URSUS (wszystkie typy) taniej niż myślisz!

- za gotówkę i na raty -

Wszystko w Zakładzie Naprawy Ciągników i Maszyn Rolniczych w Zakrzewie Nowym 4 k.Zambrowa, tel. (086) 71-36-84
Nie przegap szansy!
19088

GAZETA współczesna

Chcesz dać reklamę?!



ZADZWOŃ
Nasz przedstawiciel handlowy odwiedzi Ciebie
Białystok
tel. 42-05-21

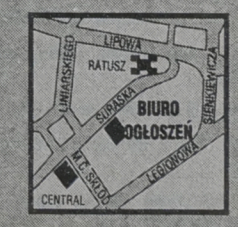

BIURO
REKLAM I OGŁOSZEŃ
tel./fax 42-51-16

ŻUK. ☎522-458.
55745

❒ INNE

BIZNESPLANY, także rolnicze. Łomża, ☎16-46-82.
55176

DRZWI garażowe HORMANN NORMSTAHL, bramy wjazdowe, przesuwane, kraty ogrodzenia, balustrady, ☎762-116.
54641

DRZWI harmonijkowe, ☎44-51-51.
54991

FIRMA "SARA": sprzątanie pomieszczeń, opiekunki, gosposie. ☎614-555, ☎428-507, ☎453-310.
55388

KOMPUTEROPISANIE: szybko, solidnie, tanio. ☎531-333.
55187

KOMPUTEROPISANIE expresowe. ☎618-490.
55188

MASZYNOPISANIE komputerowe. ☎445-915, Rocha 10/201.
55286

MEBLE kuchenne, wystroje wnętrz, sypialnie. ☎762-029.
55976

ODKURZANIE, trzepanie dywanów, kompleksowe sprzątanie urządzeniem "RAINBOW", ☎618-490.
55676

ODŚNIEŻANIE koparko -spycharką, Grajewo, ☎72-68-27.
55030

OFERUJĘ usługi -odśnieżanie DT75. Grajewo, 72-30-15 po 16.00.
55571

OKULARY -10% bonifikaty stałym klientom. "Rzemieślnik II", Św. Rocha 13/15.
50143

PIECZĄTKI. Sokółka, Grodzieńska 33. ☎(0-85)11-56-68.
55592

PROSTOWANIE felg. ☎632-901.
55981

RAUMPLUS -wszechstronne DRZWI PRZESUWANE, ☎44-51-51.
54992

ROLETY okienne przeciwsłoneczne, dekoracyjne. ☎616-644.
55276

SYSTEMY alarmowe, serwis, montaż ☎445-130.
53779

SZYCIE, przeróbka kołder -różnych. Towarowa 6 (piwnica, klatka VII).
55735

SZYCIE kożuchów i odzieży ze skór licowych oraz przeróbki, ☎(0-85)511-228.
55687

TAPICERKA. ☎43-14-73.
54771

TAPICERSTWO. ☎431-475.
54632

ŻALUZJE, drzwi harmonijkowe, ☎32-30-34.
54951

ŻALUZJE -solidnie, ☎428-658.
54950

AUTO-MOTO

❒ KUPIĘ

"(0-85)325-681": Biuro Rzeczoznawcy, Warszawska 40.
54484

AUTO-SZROT skup aut powypadkowych, złomowanych. Sprzedaż części. Nowa Wieś Ełcka. ☎(0-87)19-73-84.
54365

USZKODZONY powypadkowy -kupię, ☎(0-85)111-329.
56132

VW golf I 1,6D stan dobry, białe numery, ☎750-761.
56126

❒ SPRZEDAM

"(0-85)325-681-TUK". Ubezpieczenia, Białystok, Warszawska 40.
54481

"AUTO KOMIS" róg Orzeszkowej -Branickiego. ☎41-04-65.

"AUTO KOMIS" UL. BOTANICZNA. POLONEZY NOWE. KUPNO-ZAMIANY. ATRAKCYJNE RATY PTS. ☎44-55-48.
54636

125P (1981 /82). Kolno ☎(0-86)78-25-38.
55587

125P (1988). Siestrzanki 15 k.Jedwabnego.
55962

125P (1991). Narew ☎90 po 19.00.
55891

126EL (1994). ☎615-486.
55708

126 el (styczeń 1996). ☎(0-85)514-087.
56027

126P (1982) 1.600,-, ☎518-250.
56072

AUDI (1978), 1.6 benzyna. ☎(0-86)718-786.
55461

AUDI 100 1,8 benzyna (1985) -sprzedam, ☎427-857.
56123

AUDI 100 1,8i 2,2 (1984), ☎451-159.
56103

AUDI 80 (1991). ☎(0-86)75-27-89 (grzeczno-ściowy).
54629

AUDI 80LS (1980) -całość, części. Sokółka, ☎(0-85)11-43-86 po 18.00.
55803

AUTO-KOMIS "Hetman", Hetmańska 35 -Kupno -sprzedaż -zamiana -raty, tel./fax 51-41-51.
54796

AUTOLAWETA mercedes 608D całkowita masa 3,5 ton. ☎(0-87)10-01-04.
55922

AUTO-SZYBY sprzedaż -montaż. Ełk, Suwalska 82, ☎(087)10-55-41 wewn. 321.
54646

AUTO Komis, Narewska 26a. Kupno. Sprzedaż. Zamiana. Raty. PTS. Możliwość kupna samochodu bez I wpłaty, bez żyrantów. ☎511-335, ☎511-325.
55010

AUTOKOMIS -parking strzeżony. Wierzbowa 4 (ogrodnictwo), niskie ceny, ☎512-287.
56104

BLACHARKA, szyby, podzespoły: niwy, oki, tawrii, moskwicza, łady, ☎(0-85)44-17-19.
56178

BUS 208 przedłużany, podwyższany, ☎305-447.
56101

CINQUECENTO 700 (1994), czarny, stan bdb, 47.000, 15.000,00, ☎(0-87)10-18-56.
55674

DUCATO (1989), 23.000, ☎433-389.
56096

FELGI aluminiowe audi, vw, mercedes nowe 3-ramiona. ☎(0-87)67-01-97.
55263

FIAT 125p (1981). ☎(0-86)774-146.
55895

FIAT 125p (1982), 2.300,-, ☎613-449.
56076

FIAT 125p pick-up, przedłużany, ☎(0-85)454-888.
56071

FIAT 125p wiśniowy (1984), silnik po remoncie (1988), ☎547-461.
56093

FIAT 126 el (1995). ☎329-022.
55967

FIAT 126el (1995). Łomża ☎160-336 do 15.00.
55970

FIAT 126p (1990), 5.100,-, ☎515-844.
56064

FIAT 126p (1991), I właściciel. Łomża ☎16-90-43 po 16.00.
55971

FIAT 126p (1991), ☎(0-85)501-308.
56091

FIAT 126p el, (1995), ☎(0-85)501-914.
56086

FIAT argenta ☎427-200 po 15.00.
55978

FIAT bis (1989) tanio. ☎542-958.
56125

FIAT croma (1988). ☎(0-86)160-291.
55081

FIAT dukato 19TDi (1995). ☎(0-85)156-359.
55507

FIAT ritmo 1,7D (1990), ☎751-849.
56095

FIAT tipo 1,4iE (1995), alarmy, przebieg 19.800, ☎(0-85)321-319.
56061

FIAT UNO 1.0, trzydrzwiowy (1993), 16.500 zł. ☎420-270.
55046

FORD escort CL 1,3 (15.000 przebieg), idealny, Niemcy. ☎616-406.
55797

FORD scorpio 2.0iBL (1985), srebrny metalik, dokumentacja, serwisowany. ☎(0-86)72-74-95.
55911

FORD sierra (1984), 6.500,-, ☎101-853.
56067

FORD sierra 2,3D (1986), ☎(0-87)161-366.
56069

FORD sierra 2.3D (1984). ☎(0-86)77-44-04.
55896

FORD transit (1988) podwyższany, ☎(0-86)180-666.
55199

FSO (1990), ☎(0-86)754-577 -wieczorem.
56074

FSO 1500 kombi (1988). ☎(0-86)180-666.
55960

FUAT 132 ☎427-200 po 15.00.
55979

GARAŻ panelowy przy ul. Upalnej, 600 zł. ☎(0-85)543-034.
55319

HONDA accord (1994), ☎(0-85)501-914.
56060

HONDA civic, Średnice 8, Szepietowo.
56057

HYUNDAI pony, (1993), ☎(0-116)29-31.
56054

JETTA 1,6 (1988), ☎(0-85)11-23-55.
56053

KABINA star, silnik liaza, Wiadukt 8, ☎522-684.
56044

KAMAZ. ☎16-31-72.
55575

KATALIZATORY sondy najtaniej, ☎(0-42) 73-00-98.
55669

KOMIS -skup -sprzedaż części, -kamaz, -star, -jelcz, -tatra, ☎75-11-17.
56038

LIAZ (1987) z przyczepą 21 + całość wywrot, ☎(0-85)16-30-96.
55512

ŁADA 2106 (1977), gaz, ☎(0-85)11-23-55.
56034

ŁADA 2107 (1987), ☎(0-86)761-035.
56033

ŁADA samara 1500, (1988), białe tablice. ☎443-559.
55815

ŁADĘ 1700 (1990). ☎(0-86)760-761.
55923

ŁADOWARKĘ t 220 (1989), ☎(0-85)618-385.
56035

MAZDA 626 (1985) 7.500,-, ☎444-423.
56031

MAZDA 626, 2.0D (1993), ☎(0-85)501-914.
56028

MAZDA bus +ławeta (1994), ☎753-208.
56029

MERCEDES 123 (1980). ☎543-206 po 15.00.
56020

MERCEDES 123, 240D (1983), stan dobry. ☎11-16-65 Sidra.
56021

MERCEDES 123 powypadkowy, zarejestrowany, garaż w centrum. Suwałki, ☎(0-87)66-36-87.
55810

MERCEDES 190D (1984/ 85). ☎(0-87)676-127.
56025

MERCEDES 300D (1987), 30.000,-, raty -zamiana, ☎(090)226-906.
56032

MITSUBISHI space vagon 1.8D (1990/ 95), 7-osobowy. ☎762-154.
56023

MOSKWICZ aleko (1992) -tanio, ☎115-549.
56030

NYSA 522, 2.000,-,(1987), ☎519-033.
55580

OLTCIT (1990), ☎(0-85)301-509.
55443

OPEL kadett 1.6D (1985). Kaczorowski Dariusz, Mianowo 51, 18-320 Andrzejewo.
56015

OPEL kadett 1600 (1990). ☎(0-86)18-16-84.
56016

OPEL vectra 1,7D (1991). ☎(0-87)67-59-48.
55332

OPEL vectra V6, 2.5L (1994), pełne wyposażenie. ☎(0-86)762-021.
56018

PEUGEOT-106, uno , kadett-1.4, toyota corolla (1992). Mońki, Planetarna 24.
56090

PEUGEOT 1.6GL (1993). ☎546-258.
56092

PEUGEOT 106 XN 1,1 (1995) ☎75-57-21
56111

PEUGEOT 309 GR benzyna (1987). Bielsk Podlaski, Widowska 10 m 23, ☎ 30-32-10.
56142

PEUGEOT 405 GR (1991) ☎ 75-57-21
56137

PEUGEOT 405 GR 1,8 (1995) ☎ 75-57-21
56120

PEUGEOT 405 GRD 1,9 (1993), stan bdb, ☎30-33-73.
55771

PEUGEOT 605 ABS, klimatyzacja (1991) ☎ 75-57-21
56129

PEUGEOT 505 STITD (XII, 1985) bogate wyposażenie, ☎192-858.
55949

PILNIE! Fiat uno 45S (1994), I właściciel, 4-drzwiowy. ☎(0-85)531-022 po 20.00, ☎(0-85)19-11-00 w ciągu dnia.
55890

PILNIE! Ford escort, kombi 1.8, 16V (1992), model 93, bogate wyposażenie, stan bdb. ☎(0-85)55-64-22.
55857

POLONEZ (1987). ☎15-52-75.
56099

POLONEZ (1988), ☎(0-119)464-71.
54806

POLONEZ (1992), 1.9GLD. Łazy ☎15-59-68.
56008

POLONEZ 1,5 (1994), 12.000,-, ☎(0-85)515-738.
55102

POLONEZ 1.4GLi (1994), metalik. ☎(0-85)15-38-72.
56011

FSO
TRUCKI
STANDARD, DŁUGIE, 5-OSOBOWE CARGO, CITROËN C-15
ubezpieczenie gratis
TOP MOTORS Białystok, ul. Wierzbowa 10, tel./fax 516-815, 522-907
18699a
PBG Lasing
PBG SA Białystok, ul. Sienkiewicza 42, tel. 53-74-88

POLONEZ 1.5GLE (1993), metalik. ☎(0-85)15-59-68.
56009

POLONEZ 1.6, metalic, tanio. ☎518-372.
55840

POLONEZ 1.6GLi (1995), metalik. ☎(0-85)15-59-68.
56041

POLONEZ 1.9GLD (1994), 33.000 km. ☎(0-85)631-359.
56013

POLONEZ 1500 (1988), 3.000,-. Solniczki 30, Białostockie (dojazd 505).
55977

POLONEZ caro (1992), star (1987), przyczepa wywrotka, C-3603p. ☎(0-86)774-843.
55375

POLONEZ caro (1992), 9.900,- ☎(0-85)191-131.
55632

POLONEZ caro (1992). ☎452-446 wieczorem.
56077

POLONEZ caro 1,6 Gle (1992), pierwszy właściciel, ☎(0-85)321-615, ☎(0-85)423-447.
56185

POLONEZ caro 1.5. (1991). ☎431-253.
56097

POLONEZ caro 1500 (1992), przebieg 30.000. Wysokie Mazowiecki , ☎75-25-54.
56006

POLONEZ V (1985), zamiana. ☎(0-86)181-406.
55966

POLONEZY nowe, używane, raty. ☎(0-85)15-59-68.
5542

POLSKIE OPONY, PEŁNY WYBÓR, WYWAŻANIE GRATIS! DO FSO-99 ZŁ. UNIMOT ☎42-63-58.
55232

PORSCHE 924, 2.0 (1981). ☎16-48-30 (8.00-15.00).
56100

PRZYCZEPA D-50 GT. Wiadukt 8, ☎522-684.
56004

PRZYCZEPA D-83, 10 ton. Dąbrowa Białostocka, Krzyżanowskiego 11
56094

RENAULT 11 diesel (1985). ☎(0-86)18-06-23.
56083

RENAULT 21, (X. 1988), metalik, szyberdach, alarm, stan dobry. Różanystok, ☎27.
55889

RENAULT safrane (1993). ☎(0-85)501-914.
56088

RENAULT traffic 2.1D (1993). ☎54-64-76.
56087

ROBUR (1983), 3.800,-. ☎30-33-65 wieczorem.
56085

ROBUR izoterma L-3000, 4.500,-. ☎(0-878)18-422, po 15.00 18-531.
55954

SAMOCHÓD ciężarowy ZŁ, 3 napędy, sprawny technicznie. ☎(0-85)543-034.
55318

SILNIK do scorpio 2,5 diesel na części, ☎(0-85)11-23-55.
56192

SKODĘ felicię (1996), ☎(0-85)15-22-05.
55839

SPRZEDAM poloneza caro (1992/ 93), 11.000,-. ☎124-083.
55830

SPRZEDAM wartburga 1,3 (1990 rok), ☎431-546.
55943

STAR 200 (1983) z przyczepą, oplandekowany, ☎(0-85)11-45-05 -wieczorem.
56182

STAR 200 (1988). Wiadukt 8. ☎522-684.
56082

STAR 200, przyczepa 10 ton. Wolne 4, gm. Sztabin.
55320

STAR 200 chłodnię. Łomża, ☎160-912.
55744

STAR 200 po remoncie. ☎(0-85)192-615.
54692

STAR 28 "dźwig" (1978), stan dobry. ☎714-71 lub ☎717-19 Węgorzewo.
55755

TALBOT solara 1600, części różne. ☎(0-85)15-36-28 po 16.00.
56109

TANIO 126p (1986), star 28, ☎(0-119)42-188.
56175

TARPAN 239D. Wysokie Mazowieckie, ☎23-72.
56051

TAVRIA (1995), ☎(0-86)75-23-75.
55826

TOYOTA carina E (1995). Łupianka Stara 19.
56022

TOYOTA carina kombi (1995). ☎(0-85)60-19-14.
56079

TOYOTA corolla (1990), 57000 km. ☎115-549.
55492

TOYOTA corolla 1,8D (1988). ☎411-144.
56019

TOYOTA corolla 1.6 (1993), dodatki, I właściciel. ☎547-201, 520-503.
56080

TOYOTA corolla XLI 1,3 (1995), 3-drzwiowa (możliwość kredytu). ☎(0-86)16-26-30.
55698

TOYOTA hiace 4WD (1994). ☎(0-85)156-359.
55493

TRABANTA 1,1 combi z silnikiem VV polo (1991). Olecko, ☎(0116)31-20.
56184

TRAKTOR z turem -niemiecki. ☎(0-86)72-30-95.
56017

UAZ -kompletna pomoc drogowa. ☎751-849.
56012

UNO 45S, 1.0 biały, centralny zamek, elektryczne szyby. ☎530-987.
56121

VOLVO 343 (1983). ☎(0-86)716-505.
55483

VOLVO 440 1.7 Turbo Intercoder (1990). ☎761-002, 090267047.
55482

VW 2.4D (1991), 35.000,-, ☎(0-86)75-20-59.
56160

VW bus (1990). ☎(0-878)60-06.
54983

VW golf (1996) gwarancja, 38.000 zł. ☎(0-86)18-54-07.
55961

VW golf (II.1984), polo (1986), benzyna -białe tablice. ☎0-90-277-576.
56014

VW golf 1,9D combi (1994). ☎(0-85)197-508.
56010

VW golf 1.8 cmsześc. (1988). ☎(0-85)121-772.
55480

VW transporter (1994) osobowy. ☎530-046.
55837

WARTBURG kombi 1988. ☎(0-86)166-572.
55589

WÓZKI widłowe spalinowe (duży wybór). ☎(0-85)189-111.
55545

ZASTAWA 1100 (1981), stan bdb. ☎761-674 wieczorem.
56003

ZASTAWA 1100 (1983), stan bdb. ☎(0-86)761-674 wieczorem.
56002

ZETORY używane, różne typy. ☎449-720.
56005

ŻUK 07B, nysa (1981). ☎(0-85)161-050..
56007

ŻUK blaszak (1990), Knyszyn, Pocztowa 4, ☎(0-85)167-257.
56173

❒ NAPRAWY

TŁUMIKI, katalizatory, amortyzatory, Fabryczna, ☎751-625.
52230

ZAKŁAD Mechaniki: opel, volkswagen. Blacharstwo, Lakiernictwo. Ul. Zielna 1. ☎632-797.
55546

❒ AUTOALARMY

"ALAR", Alarmy, autoalarmy PRESTIGE, immobilisery, blokady, ☎44-66-00.
54797

ALARMY, autoalarmy, radiomontaż, centralzamki, podnośniki szyb. Lipowa 28A. ☎445-130.
53712

AUTOALARMY instalowane w Zakładzie inż.Sosnowskiego są niezawodne.
52747

❒ INNE

AUTO- części Mercedes sklep-komis. Bema 11 lok.-57 ☎42-60-71 w.-257.
55760

AUTOKOMIS "Antoniuk" (róg Antoniukowskiej, Wierzbowej). Najniższe ceny, raty!.
55566

BUSEM z przyczepą, ☎(086)75-62-36.
56188

Super TAXI 919

OFERUJEMY USŁUGI
- ☆ samochodami najlepszych marek zachodnich
- ☆ samochodami dostawczymi i ciężarowymi
- ☆ holowanie samochodów i pomoc drogowa
- ☆ zakupy całodobowe na telefon

taxi 4

Zapraszamy do korzystania z naszych usług

NOWO OTWARTY sklep motoryzacyjny "ALPINA" (części do aut zachodnich). ☎(0-86)75-25-14.
55522

NOWO OTWARTY sklep motoryzacyjny Hetmańska 40, ceny promocyjne. ☎510-126 w. 309.
55542

PARKING strzeżony. Autokomis. Wierzbowa 4. Antoniukowska 45. ☎512-287.
55514

BIZNES

"(0-85)325-681": Biuro Rzeczoznawcy, Warszawska 40.
51508

"(0-85)325-681": Biuro Rzeczoznawcy, Warszawska 40.
54486

BIURO Rachunkowe. ☎455-292.
55026

POSIADAM lokal 108. Przyjmę wspólnika -gastronomia -centrum Ełku. ☎(0-87)102-433.
55898

POSIADAM zakład cukierniczy -poszukuję wspólnika z inicjatywą. Łomża, (0-86)163-396.
55731

POSZUKUJĘ producenta podkładek. ☎(0-85)320-996.
55578

TRAK taśmowy -podejmę współpracę. ☎(0-117)-407.
55569

WYNAJMIEMY magazyny i biura ☎(0-85)428-105.
55313

WYPOSAŻENIE sklepów -sprzedamy,☎(0-85)428-105.
56045

☎41-15-41: Dochodzenie odszkodowań, ubezpieczenia, PIT-y.
55948

UBEZPIECZENIA

"(0-85)325-681-TUK", 327-743, Białystok, Warszawska 40.
51509

"(0-85)325-681-TUK", 327-743, Białystok, Warszawska 40.
54487

NAUKA

KURSY komputerowe, ☎422-003 Multi-Train.
44284

ANGIELSKI, niemiecki, francuski -kursy -korepetycje -tłumaczenia. ☎750-261, 449-551.
55203

KURS samochodowy, rozpoczęcie 21.01.97 r. ☎617-705, 441-782. Polonez, uno.
55671

KURS usługowego prowadzenia księgowości, ☎416-137.
54998

MATEMATYKA ☎42-27-95.
53806

STUDIUM doradztwa podatkowego, ☎416-137 (11.00-17.00).
54997

TURYSTYKA

"(0-85)325-681-TUK". Ubezpieczenia. Białystok, Warszawska 40.
54482

"BIACOMEX" Legionowa 9/1 44-16-58, 42-49-05, ekspozytura Boh.Monte Cassino 42-40-53 (całą dobę).Licencjonowaną linią autokarową do Brukseli, Antwerpii, i Liege. Wyjazdy w piątki. Komfortowy autokar.
56089

ATRAKCYJNE zimowiska: sport, konwersacje językowe, szachy, najniższe ceny, ☎750-791.
54706

AUSTRIA, Polska, Słowacja -wczasy, zimowiska. "ROYAL", Lipowa 19/21. ☎42-32-71.
55919

ZAKUPY

❒ SKLEPY

"GEST" Koszule, Krawaty, Muszki, św. Rocha 14A (Pawilon WENUS) I piętro.
55366

"GEST" Smokingi, Garnitury, Garnitury z kamizelkami, Kamizelki, Marynarki, Spodnie czarne.
55365

A-Z Sklep Drzewny. ☎52-24-58.
54730

ANTENY satelitarne, telewizory, telefony, pralki, Grajewo, Centrum 26/12, ☎(0-86)72-28-96.
55664

ANTENY satelitarne. Najtańsze telewizory, ☎750-791.
54708

ANTENY satelitarne i naziemne. AVAL Białystok Kozłowa 4 ☎ 517-656.
55292

MEBLE, guziki. Malmeda 7. ☎436-260.
54248

SKLEP drzewny. ☎522-458.
55747

SPORT-KOMIS. Żabia 11.
54711

ZABEZPIECZENIA: zamki; kłódki, domofony, alarmy. AVAL Białystok Kozłowa 4 ☎ 514-999.
55293

❒ HURTOWNIE

JEANS -spodnie, spódniczki: dziecięce, damskie, męskie. Zwycięstwa 8B, ☎518-449.
55722

GRZEJNIKI CO
POMPY • KOTŁY C.O. • PODGRZEWACZE WODY
TERMITECH S.C.
BIAŁYSTOK, UL. TOWAROWA 2B
TEL. 324-342, FAX 323-974
17865

GUMOFILCE 44 zł netto, ☎(0-85)42-36-71w.380.
54330

HOLLAND-HAUSE hurownia odzieży używanej, do końca stycznia 10% taniej, ul. Bagnowska 40 ☎755-374,546-619.
55887

GRZEJNIKI CO
POMPY • KOTŁY C.O. • PODGRZEWACZE WODY
TERMITECH S.C.
BIAŁYSTOK, UL. TOWAROWA 2B
TEL. 324-342, FAX 323-974
17865

KASETONY styropianowe, drewnopodobne. Sadolin, Dulux, Hartzlak, 5-10-15. Saturna 28. ☎532-315.
55609

KWIATY SZTUCZNE,WIKLINA - hurt Białystok ul. Ryska 1
56198

PARASOLKI ładne, proszę brać panowie, panie. Zwycięstwa 8B, ☎518-449.
55723

TOREBKI damskie, teczki. Elegancja -Szwecja, Anglia. Zwycięstwa 8"B", ☎518-449.
55724

WALIZY, torby podróżne, 5 lat gwarancji. Zwycięstwa 8B, ☎518-449.
55725

❒ PRODUCENCI

PARKIET: dąb, jesion. ☎(0-85)194-154.
54775

ZDROWIE

"75-25-74" -Internista, Jerzy Brykalski, wizyty, EKG.
55206

"75-25-74" -MEDICAL, badania: okresowe oraz kierowców (bez kolejki).
55207

CHORÓBY skóry od 16.00, ☎52-30-35.
52192

FLAGYL. ☎54-65-85.
56073

GASTROLOGICZNY gabinet. USG, endoskopia, leczenie, L-4. Mickiewicza 27 ☎32-30-47.
48067

GINEKOLOG dr med. Kazimierz Jaworowski, wtorki, środy (16.30 -18.00), Kilińskiego 9, ☎416-658.
55096

GINEKOLOG dr n. med. Zdzisław Gołaszewski przyjmuje: wtorek, czwartek (16.30 -18.00), Wąska 4 (od Jagienki) XI p., dom. ☎322-800.
54790

MEDIN:BEZOPERACYJNE leczenie kamicy żółciowej, nerkowej, prostaty, hemoroidów, Białystok 444-419
54583

MEDYCYNA chińska, masaż, kręgarstwo -Danuta Kostyniak -Łomża -rejestracja, ☎(0-86)16-75-14.
55737

STOMATOLOG -Malmeda 1, róg Lipowej. Porcelana, ☎42-22-55 (10.00 -18.00).
54682

TRANSPLANTACJA włosów. "Intramed" ☎(0-22)15-57-15.
55120

USG, Jan Oleński. Rejestracja: ☎32-32-02.
45804

USUWANIE zmarszczek, kolagen, embrioblasty. ☎42-74-67.
54630

ROLNICTWO

❒ KUPIĘ

KUPIĘ knura duroc x pietrain. ☎(0-85)187-423.
56151

ROZTRZĄSACZ jednoosiowy, ☎(0-878)18-397.
55333

SILNIK C-385. ☎(0-85)55-43-13 w. 171.
55278

❒ SPRZEDAM

2 ciągniki MTZ-82 (1980). Bielsk Podlaski ☎30-10-34.
55924

BIZONA, 17.000, przyczepę wywrotkę. ☎(0-86)19-18-43.
55882

C-1204 (1980). Lakiele 20. ☎(0-116)382-91.
55836

C-330. ☎(0-86)756-103, gm. Czyżew.
55831

C-330 z kabiną (1986). ☎(0-86)775-186.
55402

C-360 3p (1989), ☎(0-85)501-914.
56084

C-360 3P rok 1989. ☎(0-86) 775-120.
55930

CIĄGNIK C-902 z przyczepami 6 ton. Sokoły, Kolejowa 40, ☎150.
56105

CIĄGNIK MTZ-82, ☎(0-119)21-33.
56174

CIĄGNIK MTZ 82 (1985), Sokółka, Sienna 9, ☎(0-85)11-21-86.
56098

CIĄGNIK T-25 (1980). Jabłoń-Piotrowce 19. ☎(0-86)761-362.
55901

CIĄGNIK T-25 jumz, ☎(0-119)45-807.
55846

EŁK, Suwalska, ☎(0-87)10-13-21 -ciągniki, prasy, schłodziarki, siewniki, kombajn ziemniaczany.
54101

GRYKĘ. ☎(0-835)28-10.
55367

KLACZ 20-miesięczną, rodowodowa. Marek Dziedziul. Popławce 10, gm. Kuźnica.
55988

KOMBAJN Bizon Z-56, stan bdb, 650 mth. ☎(0-86)762-021.
55980

KOMBAJN sprowadzę. ☎(0-86)75-21-84.
55001

KOMBAJN zbożowy clas protektor prasy welger, Mierucie 24 k.Grajewa.
55648

KOPARKA Białoruś (1989), ładowacz trol, przyczepę 4,5 t, ☎(0-86)774-270.
55768

KROWĘ wycieloną. Zawady 35 k. Białegostoku. ☎534-406.
55801

KROWY cielne hodowlane, Olszewski, Glinki, telefon Radziłów 197.
56159

MF-255, C-360. Siestrzanki 14 k.Jedwabnego.
55963

NAWOZY, pasze. Wdzięków II 29. ☎(0-86)71-87-96.
55899

OLSZYNĘ 4 ha. Grajewo, 72-30-15.
55574

OTRĘBY i śruta jęczmienna, workowane, dostawa, 12 ton. ☎(0-835)28-10.
55364

OTRĘBY pszenne workowane, dostawa, 340 zł. Łomża ☎(0-86)18-34-05, Wysokie Mazowieckie ☎(0-86)75-30-23.
55968

OTRĘBY zbożowe workowane -krajowe, dostawa 15 ton. ☎(0-85)413-717, ☎(0-90)282-046.
54654

PILNIE T-25A (1995), 12.500,-. ☎(0-86)71-48-37.
55557

POSZUKUJĘ odbiorców zboża paszowego. ☎(0-86)71-87-96.
55477

PRASA, waga. Rolnicze kupię. ☎(0-878)57-33.
55845

PRASA 422, waga 500. ☎(0-878)57-33.
55074

PRASĘ "Welger" AP-41. Jeńki 3, gm. Sokoły, łomżyńskie.
55936

PRASY, wycinaki kiszonek, zbiorniki, zgrabiarki, siewniki. "Raty". ☎(0-87)67-82-20, ☎(0-119)49-377.
55259

PRASY różnego typu, Mścichy 81 k.Radziłowa, ☎(0-86)72-24-54, darmowy transport.
54716

PROWADZIMY skup słomy. Grajewo, ul. Elewatorska 9, ☎(0-86)72-32-12.
55910

PRZYCZEPĘ samozbierającą na tandemie. ☎(0-86)760-763.
55585

PRZYCZEPĘ samozbierającą TO-50, dmuchawę. ☎(085)551-121.
55734

SAMOZBIERAJĄCA TO55/6, dmuchawę z silnikiem. ☎50-22-96.
55998

SPRZEDAM ciągnik T25A, rok produkcji 1995, Karwowski, Kędziorowo 20, gm. Wąsosz ☎54.
55897

SPRZEDAM kombajn zbożowy, Bizon -stan bardzo dobry. Tadeusz Jaśkowski, 19-203 Danuwek 2.
55902

SZAMBOWNIK niemiecki 10.000 l. Dziadkowice ☎123.
55277

T-25 (1988). ☎(0-86)760-724.
55066

TANIO ciągnik Far-mot, gwarancja. ☎(0-86)761-674.
55395

UŻYWANE zbiorniki chłodzące na mleko "ALFA LAWAL" od 600 l do 1200 l, inne, dojarki przewodowe, 3.500 -5.500 zł, ☎(0-85)449-885, ☎(0-85)453-046.
55684

ZAMIENIĘ białoruś na mniejszy. Wólka Brzozowa 22. 19-212 Białoszewo.
55909

ZETOR 5211, 870 mtg. ☎(0-86)75-53-05.
55833

ZIEMNIAKI -pszenica, ☎(0-85)301-509.
55444

ZIEMNIAKI jadalne. Radziłów, ☎197.
55913

ZWIERZĘTA

DOGI, groenendaele, jamniki szorstkowłose. ☎089-5269365.
54561

KOCIĄTKA w dobre ręce oddam. ☎52-24-44 (wieczorem).
55952

SPRZEDAM konie wierzchowe, kucyki. ☎(0-85)448-614.
53793

SPRZEDAM owczarki niemieckie. ☎446-754.
55855

SPRZEDAM szczenięta bokser. ☎(0-85)55-61-13.
55279

RÓŻNE

❒ KUPIĘ

ANTYKI, meble przedwojenne, także zły stan. Białystok ☎0601226471.
55596

CIĄGNIK do remontu, koparkę. ☎(0-85)55-57-77.
54810

KUPIĘ stare, metalowe łóżko. ☎(0-86)16-54-97.
55703

NACINARKĘ bieżnika. ☎(0-85)16-20-13.
55859

OLCHĘ, brzozę. Łomża ul. Kwiatowa 45. ☎(0-86)16-07-07.
55181

SIATKĘ maskującą, ☎121-757.
55821

ZŁOM miedzi od 4,70/kg, złom aluminium od 2,00/kg, inne -zapewniam transport. ☎(0-86)78-44-14. ☎(0-90)285-165.
54591

❒ SPRZEDAM

AGREGAT prądotwórczy 30 kV, diesel. ☎(0-85)543-034.
55316

AMIGA 1200(HDD) -tanio. Bielsk Podlaski, ☎(085)30-19-82.
56147

BLOCZKI FUNDAMENTOWE, STYROPIAN -PREFABET, ☎547-201.

BOAZERIA panelowa -producent, najtaniej. ☎(0-85)192-615.
54156

BRZOZĘ bele, 80 mm. Grabówka, Leszczynowa 27.
55983

CYRKULARKĘ do cięcia kamienia. ☎(0-85)16-47-01.
55004

DĄB, jesion, 8 cm. ☎(0-86)754-577 (wieczorem).
55993

DESKĘ surfingową "KLEPPER". ☎327-920 po 17.00.
55995

DESKI dębowe nieobrzynane, 32 mm. ☎(0-85)55-33-08.
54812

DĘBY tartaczne sprzedam. Hornostaje 4, gm. Mońki.
55982

DUŻA wieża "TECHNICS" (60CD). ☎326-208.
55633

DWUPIŁA, ☎(0-86)72-01-66.
55032

ELEGANCKĄ suknię ślubną -tanio, ☎425-940.
55106

FORMY do lizaków. Suwałki ☎(0-87)67-16-97.
55871

GLAZURA Golband. ☎535-873.
55996

KSEROKOPIARKI, faksy używane, nowe, komputery, gwarancja, serwis, materiały. ☎(0-85)11-56-68.
55875

LODÓWKĘ ☎632-427.
55990

ŁYŻWY hokejowe, nowe ☎(0-85)761-401.
56040

MONITOR kolorowy 14 LR+NI, 750,-. ☎446-144.
55638

MOZAIKA, wózki szynowe manipulacyjne do drewna. (0-878)180-10.
55955

NARTY skup sprzedaż. Warszawska 67/1.
54031

NIETYPOWE drzwi zewnętrzne, wewnętrzne, parapety. ☎510-936.
55927

ODTWARZACZ CD Fisher, 200,-. ☎631-262.
55997

OGRZEWACZE gazowe, naftowe, ☎(085)437-201.

OGRZEWANIE -NAJTAŃSZE, -PREFABET, ☎547-201.
54752

PARKIET -producent, ☎753-662.
54765

PATELNIĘ do pączków. ☎(0-86)163-396.
55730

PIANINO. ☎632-829.
55941

PIANINO antyk stan dobry, ☎(0-86)75-49-22.
55219

PIEC c.o. na olej opałowy, 25 kW niemiecki, ☎443-559.
56197

PIŁA formatowa duża, podcinak. ☎(0-85)192-615.
54314

PODŁOGÓWKA, kantówka, listwy. ☎522-458.
55746

PSA (mieszaniec) niedrogo. Zwierzyniecka 19 B/8.
55994

RĘBARKA KTH 60 x 440, podłoga do stara, belka nośna do spinania kultywatorów. Łętownica 31, ☎090285153.
55761

SEPTIFOS -preparat do biologicznego oczyszczania szamba. Białystok, ☎411-958.
56114

SOLARIA, ☎(0-58)21-76-63.
54494

SOLARIA, ☎(0-58) 46-27-16.
51912

SPRĘŻARKĘ powietrza dużą, ☎(086)75-29-17.
56179

SPRZEDAM dmuchawę do śniegu. Grajewo, 72-30-15 po 16.00.
55572

SPRZEDAM magiel elektryczny. Zambrów, ☎(-86)71-66-99.
55933

SPRZEDAM tapczan 2-osobowy. ☎328-325.
55935

SPYCHARKĘ DT. Zambrów ☎(0-86)71-12-10.
55894

SUKNIĘ ślubną. ☎(0-86)183-704.
55972

SZTUCER 3006, dobra luneta. ☎(0-87)15-12-57.
55835

ŚWIERK. Stypułkowski Wiesław, Kapice Lipniki 5, 16-073 p-ta Jeżewo Stare, białostockie.
55912

TANIO komputery, osprzęt, oprogramowanie, maszyny do wyrobu pieczątek. ☎(0-85)11-56-68.
55874

TELEFON bezprzewodowy firmy "PANASONIC". ☎326-208.
55634

URZĄDZENIE do prażenia ryżu. ☎(0-87)67-16-97.
55872

VW bus, prasa, agregat. ☎(0-878)57-33.
55844

WIDLAK 1,25T spalinowy. ☎753-662.
55666

WIEŻA Sony, gwarancja, 1.750,-, ☎419-445.
54956

WÓZEK widlak Stihl. Augustów ☎(0-119)45-864.
55270

ZBIORNIKI po cemencie 25 t. ☎(0-86)761-035.
55992

❒ INNE

FILTRY uzdatniające wodę. ☎(0-86)716-505, 718-786.
54981

OKULARY -na poczekaniu, zniżka ubezpieczeniowa. Rzemieślnik II, św. Rocha 13/15
50142

SILNIKI elektryczne różne, VAT. ☎(0-86)71-87-86.
54980

PYRAMID
FIRMA BUDOWLANA
Przyjmuje zapisy RATY!!!
na zakup
nowych mieszkań, lokali usługowych i biurowych w centrum Łomży, przy ul. Pięknej.

Termin przekazania budynku **wrzesień 1998 r.**
metraż: 57, 63, 66, 96 m² ↔ (dwupoziomowe)
parter: lokal usługowy 140 m²
realizacja książeczek mieszkaniowych

NOWE MIESZKANIA
Informacje: tel./fax (086) 18-46-65
Łomża, al. Legionów 143 18705

Kompletne wyposażenie
ŁAZIENEK
baterie • kabiny • galanteria
PREFBUD ul. Zwycięstwa 8E, tel. 518-207

Treść **ogłoszeń drobnych** z pięciu ostatnich numerów **GAZETY WSPÓŁCZESNEJ** poznasz dzwoniąc:

TAI
44-63-45
44-63-46
44-63-47

Telefoniczna Agencja Informacyjna działa od poniedziałku do piątku w godz. 9-18

Samodzielny Publiczny Zakład Opieki Zdrowotnej w Giżycku, ul. Warszawska 41

zaprasza do składania ofert w trybie negocjacji z zachowaniem konkurencji

na opracowanie dokumentacji projektowej oraz wykonanie wymiany istniejących drzwi wejściowych do budynku Szpitala Rejonowego od strony Pogotowia Ratunkowego na drzwi rozsuwane sterowane fotokomórką, drzwi podwójne zewnętrzne i wewnętrzne, w łapaczu między drzwiami zaprojektować i wykonać ekran powietrzny.

Zaproszenie do składania ofert można otrzymać w budynku administracyjnym SP ZOZ, pokój 43 w godz. 7.00 - 15.00, w dniach od 1 do 10 lutego 1997 r. Informacja telefoniczna 52-71 wew. 358.
(19082)

GAZETA współczesna **KUPON NA OGŁOSZENIE ZA 1 ZŁ LUB 2 ZŁ**

Maksymalnie 5 słów (ogł. za 1 zł) lub
9 słów (ogł. za 2 zł), łącznie z adresem (telefonem):

Ilość publikacji
☐ x 1 zł ☐ x 2 zł

imię, nazwisko:

adres, kod pocztowy:

nr dowodu osobistego:

1. Kupony przyjmują nasze biura ogłoszeń i współpracujące agencje (adresy w gazecie). Kupon wraz z dowodem wpłaty na konto 10801024-808-27001-801000-111 PBG SA O/Białystok można również przesłać pod adresem: Gazeta Współczesna, 15-950 Białystok, skr. 193.
2. Kupon bez wpisanego numeru dowodu osobistego jest nieważny.
3. Publikacja pierwszego ogłoszenia nie później niż w ciągu 7 dni od daty otrzymania kuponu.
4. Ogłoszenia za 1 zł i 2 zł publikowane są w wydaniach gazety poniedziałek-czwartek (wyjątek p. 5).
5. Jednorazowe zlecenie 9 emisji ogłoszenia umożliwia druk 1 w magazynie (uwzględniamy wielokrotność 9).
Kupon ważny do 28 lutego 1997 r.

Zakreśl wybraną rubrykę

☐ UBEZPIECZENIA
☐ NAUKA
☐ TURYSTYKA

USŁUGI
☐ budowa, remont
☐ AGD, RTV
☐ transport
☐ inne

PRACA
☐ zatrudnię
☐ szukam pracy

NIERUCHOMOŚCI
☐ agencje
☐ kupię
☐ sprzedam
☐ poszukuję
☐ zamienię
☐ wynajmę

AUTO MOTO
☐ kupię
☐ sprzedam
☐ naprawy
☐ autoalarmy
☐ inne

☐ MATRYMONIALNE
☐ ZDROWIE
☐ ZWIERZĘTA
☐ BIZNES

ZAKUPY
☐ hurtownie
☐ sklepy
☐ producenci

ROLNICTWO
☐ kupię
☐ sprzedam

RÓŻNE
☐ kupię
☐ sprzedam
☐ inne

TELEWIZJA

PROGRAM 1

5.45 Telezakupy
6.00 Kawa czy herbata? – magazyn poranny. Audiotele: 0-70055560-2
8.00 „Dobranoc kochanie": „Dam sobie radę" – serial prod. USA
8.30 Wiadomości
8.40 Mój program na antenie – Teatr małych Zaboraków
9.05 Gimnastyka – Mamo, tato pobaw się ze mną
9.10 Mama i ja – program dla mamy i trzylatka
9.30 Domowe przedszkole – program dla dzieci
9.55 Porozmawiajmy o dzieciach – rady dla rodziców i wychowawców
10.00 „Nie ma jak w domu" – serial prod. austral.
10.50 Pomidor – teleturniej
11.10 Od niemowlaka do przedszkolaka – progr. dla rodziców
11.25 Teatr jak życie – program dla młodych widzów
11.50 Muzyczna Jedynka
12.00 Wiadomości
12.10 Agrobiznes – rolniczy magazyn informacyjny
12.20 Magazyn Notowań – Grzybowe nowości; Owoce na później
12.50 Dzieci takie jak nasze – magazyn poświęcony wychowaniu osób upośledzonych umysłowo
13.05 Dama za kierownicą – program poradnikowy
13.20 Telekomputer – magazyn Tomasza Pycia
13.35 Modelem sięgnąć nieba – progr. eduk.
13.50 „Uwaga: lawina" – film dok. prod. ang.
14.15 Dzieje jednego wynalazku – Dzieje parasola – program eduk.
14.25 Tajniki matematyki – Wielkie pakowanie – program eduk.
14.40 Wieża Babel – program edukac.
15.00 Wiadomości
15.10 Programik dla zwierzątek – progr. Eweliny Geller
15.15 Program dnia
15.25 „Chwila z bajką" – serial anim. prod. USA
15.50 Dla młodych widzów – Raj
16.15 Dla dzieci – Tik-Tak
16.40 Sejmograf – mag. sejmowy
17.00 Teleexpress
17.25 „Moda na sukces" – serial prod. USA
17.50 Sensacje XX wieku – Bunkier – program Bogusława Wołoszańskiego
18.20 Listy o gospodarce – program Andrzeja Bobera i Andrzeja Zaporowskiego
19.00 Wieczorynka „Przygody Misia Colargola"
19.30 Wiadomości
20.10 „Profit" – serial prod. USA
20.55 Czas na dokument: „Oni nigdy nie stanęli na Księżycu" – film dok. prod. belg.
21.55 Piosenki z kontekstem – Grażyna Orlińska
22.30 W centrum uwagi – program public.
23.00 Wódko, pozwól żyć
23.35 Studio Sport – PE w koszykówce mężczyzn Śląsk ESKA – Sunar Ostenda
0.30 Wiadomości
0.35 „Żona z portretu" – serial prod. włosko-franc.
2.05 Telezakupy

PROGRAM 2

6.45 Kurs języka angielskiego
7.00 Panorama
7.05 Sport telegram – przegląd najważniejszych wydarzeń sportowych
7.10 Poranny magazyn Dwójki – w tym: Dziennik krajowy
7.50 Akademia Zdrowia Dwójki – progr. sportowo-rekreacyjny. Audiotele: 0-70055666
8.00 Program lokalny
8.30 „John, Georgie i reszta" – serial prod. USA
9.00 Świat kobiet – magazyn dla pań. Audiotele: 0-70035277
9.30 „Od Kordoby do Kordoby": „Królestwo kondora" – serial dok. prod. angielskiej
10.00 Południk 19. – program dla dzieci
10.25 Familiada – teleturniej
10.50 Studio Sport – NBA Action
11.10 Podróże w czasie i przestrzeni: „Drogami Azji" „Afganistan – Niegasnący gniew" – serial dok. prod. japońskiej
12.00 „Leonard Bernstein – „Spotkania z muzyką" – „Urodziny Szostakowicza" – program muzyczny prod. USA
13.00 Panorama
13.20 „W zamku na podzamczu" – serial prod. czeskiej
14.15 Muzyczne nowości Dwójki
14.25 Clipol – magazyn muzyczny
14.55 Powitanie
15.00 „Harry Świrek" – serial przyg. prod. ang.
15.25 Akademia Zdrowia Dwójki – progr. sport.-rekr.
15.35 Gol – magazyn piłkarski
16.00 Panorama
16.10 Kwadrans akademicki – prof. dr Andrzej Wojtczak
16.30 5 x 5: Wygrajmy razem – teleturniej. Audiotele: 0-70035217
17.00 W okolice Stwórcy – Dzielmy się wiarą jak chlebem – program redakcji katolickiej
17.20 Pogotowie ekologiczne Dwójki – program poświęcony problemom ochrony środowiska
17.30 Program lokalny
18.00 Panorama
18.10 Kurier Suwalsko-Mazurski
18.35 Koło fortuny – teleturniej. Audiotele 0-70055500
19.05 Reporterzy Dwójki przedstawiają – Mury – program pod redakcją Blanki Danilewicz
19.35 Południk 19. – program dla dzieci
20.00 Tok szok! – progr. Piotra Najsztuba i Jacka Żakowskiego
21.00 Panorama
21.30 Sport telegram – przegląd najważniejszych wydarzeń sportowych
21.40 „Moja Moskwa" – film dok.
22.45 Akademia Filmu Polskiego – „Austeria" – film fab.
0.35 Panorama

POLSAT

Informacje – 16.00, 18.45, 19.50, 22.00
6.00 „Nieustraszony" – serial sensac. prod. USA; 7.00 Poranek z Polsatem – Kraina budzików; 7.55 Poranne informacje; 8.00 Polityczne graffiti; 8.15 Klub Fitness Woman; 8.30 „Czarodziejka z księżyca" – serial anim. dla dzieci; 9.00 MacGyver – amerykański serial sensacyjny; 10.00 „Żar młodości" – kanadyjski serial obyczajowy; 11.00 „Gliniarz i prokurator" – amerykański serial sensac.; 12.00 W drodze – magazyn redakcji programów religijnych; 12.30 Magazyn sportowy; 14.00 Kalejdoskop; 14.30 4x4 – mag. motoryzacyjny; 15.00 Halo!Gramy; 15.20 Ye! Ye! Ye! – program muzyczny dla dzieci; 15.30 „Ufozaury" – ser. anim. dla dzieci; 16.00 Informacje; 16.15 Wrażliwość – program dla młodzieży; 16.45 Telepuzzle: gra-zabawa (tel. 0-700-76-663); 17.10 Kalambury – program rozrywkowy; 17.40 „Skrzydła" – amerykański serial komediowy; 18.10 „Świat według Bundych" – amerykański serial komediowy; 18.40 Moim zdaniem – komentarz; 18.45 Informacje; 19.00 „Drużyna A" – serial prod. amerykańskiej; 19.50 Losowanie LOTTO; 20.00 „Central Park West" – serial prod. USA; 21.00 „Ostry dyżur" – serial prod. amerykańskiej; 22.00 Informacje i biznes informacje; 22.25 Polityczne graffiti; 22.35 „Miasteczko Twin Peaks" – amerykański serial sensac.; 23.30 Sztuka sprawiedliwości – magazyn prawniczy; 23.55 Motowiadomości; 0.30 „Żar młodości" – kanad. serial obycz.

POLONIA

7.00 Panorama; 7.05 Sport telegram; 7.15 Podwieczorek przy mikrofonie; 8.10 „Spojrzenia na Polskę" – progr. public.; 8.30 Wiadomości; 9.00 „Ciuchcia" – program dla dzieci; 9.30 „Na pomoc sobie" – film dok. Kingi Rusin; 10.00 „Trzecia granica" – „Porachunki" – serial prod. pol.; 11.00 „Skarbiec"; 11.30 „Hit, hit, hurra!" – program muzyczny; 12.00 Wiadomości; 12.15 Czarne, białe i w kolorze: „Rancho Texas" – film fab. prod. polskiej; 13.40 „Książki, które wstrząsnęły światem" – Nowy Testament; 14.10 Sportowy tydzień; 14.30 Rozmowa dnia; 15.00 Panorama; 15.20 Omówienie programu dnia; 15.30 „Skarby Ciemnolicej Madonny" – film dok.; 16.00 Historia – współczesność; 16.30 Zaproszenie: „Wioska laborantów" – program krajoznawczy Wojciecha Nowakowskiego; 17.00 Teleexpress; 17.15 „Detektywi na wakacjach" – serial dla młodych widzów; 17.45 „Krzyżówka Szczęścia"– teleturniej; 18.15 „Znaki szczególne" „Układy" – serial prod. polskiej; 19.15 Polska piosenka: „Ludzie, zjawiska, epizody"; 19.40 Dobranocka: „Opowiadania Muminków" – „Wielkie porządki"; 20.00 Wiadomości; 20.30 „Sukces" „Zmowa" – serial TVP; 21.30 „Pytania" – film dok.; 22.05 „Bohater w alfabecie" – program Wojciecha Nowakowskiego; 22.25 Program na środę; 22.30 Panorama; 23.00 „Mistrzowie konserwacji" – reportaż Stanisława Ryszarda Kubiaka; 23.30 Rozmowy, rozmówki: „Moje spotkania"; 24.00 „Źródło" – reportaż; 0.30 Zaproszenie: „Wioska laborantów" – program krajoznawczy Wojciecha Nowakowskiego; 0.50 Panorama; 1.00 „Znaki szczególne" „Układy" – serial TVP; 2.00 Polska piosenka: „Ludzie, zjawiska, epizody"; 2.30 „Historia – współczesność"; 3.00 „W centrum uwagi" – program public.; 3.30 „Sukces" – „Zmowa" – serial prod. polskiej; 4.35 „Pytania" – film dok.; 5.00 „Bohater w alfabecie"; 5.30 „Krzyżówka Szczęścia" – teleturniej; 5.50 „Mistrzowie konserwacji"; 6.20 Rozmowy, rozmówki: „Moje spotkania"

RTL 7

7.00 Siódemka zaprasza; 7.05 Teledyski; 8.00 Siódemka dzieciom: Superpies, Klejnot Snów – seriale animowane; 8.55 Capital News – serial obyczajowy; 9.45 Teleshopping; 10.10 Teledyski; 14.05 Teleshopping; 14.45 Polskie seriale animowane: Bolek i Lolek, Reksio; 15.05 Gram w Siódemkę, Siedmiu wspaniałych... – program muzyczny Roberta Janowskiego; 15.50 Siódemka dzieciom: Superpies, Klejnot Snów – seriale animowane; 16.45 To znowu Ty? – serial komediowy; 17.15 Gram w Siódemkę, Siedmiu wspaniałych... – program muzyczny Roberta Janowskiego; 18.00 Capital News – serial obycz.; 18.50 Polskie seriale animowane: Bolek i Lolek, Reksio; 19.15 7 minut – program informacyjny; 19.25 To znowu Ty? – serial komediowy; 19.50 Prognoza pogody; 19.55 KOP – Komentarz Okropnie Poważny; 20.00 Policjanci z Miami – serial kryminalny; 21.00 Ulubione kawałki: Goście Marka Niedźwieckiego – program muzyczny; 22.00 Finney – serial sensacyjny; 23.10 Talk show; 0.10 Finney – serial sensacyjny; 1.15 Gram w Siódemkę, Siedmiu wspaniałych... – program muzyczny Roberta Janowskiego.

EUROSPORT

8.30 Narciarstwo alpejskie: Puchar Świata mężczyzn w Wengen (najważniejsze wydarzenia); 10.00 Eurogol – magazyn; 11.00 Tenis ziemny: Australian Open (wydarzenia dnia); 19.00 (na żywo) Łyżwiarstwo figurowe: Mistrzostwa Europy w Paryżu; 22.00 Tenis ziemny: Australian Open (wydarzenia dnia); 23.30 Snowboard: Mistrzostwa Świata w Innichen – San Candido (slalom gigant kobiet, wydarzenia dnia); 24.00 Jeździectwo: Europejski turniej kwalifikacyjny Pucharu Świata – podsumowanie dotychczasowych przejazdów; 1.00 Eurosport Special – magazyn

ATV

12.00 Hitler – SS – ang. film woj.; 13.10 Spadkobiercy mafii – film dok.; 13.40 Muzyka na każdą porę; 14.05 Potęga miłości; 15.00 Byle do poniedziałku – serial komediowy; 15.30 Zakupy w ATV; 16.00 Wstrząsy – dramat sensac. USA; 17.30 Mega Dance – magazyn muz.; 18.05 Potęga miłości; 19.00 Polo Dance – mag. muz.; 19.30 Zakupy w ATV; 20.00 Kariera Nikodema Dyzmy – polski serial; 21.00 Legendy Dzikiego Zachodu – film dok.; 21.50 Muzyka na każdą porę; 22.00 Program na jutro; 22.05 Potęga miłości – serial obycz.; 23.00 WFO przedstawia: film dok.; 23.30 Zakupy w ATV; 24.00 Cztery dwójki – komedia sensac. USA; 1.20 Wielkie sprzątanie – film dok.; 1.45 Muzyka na każdą porę

TEATRY • KINA

Teatr Dramatyczny im. Al. Węgierki w Białymstoku – „Faust" (Duża Scena), godz. 10.00, 12.00.
Białostocki Teatr Lalek – „Miecz (bajka świąteczna)", godz. 9.00, 12.00.
Teatr Lalek w Łomży – „Kot w butach" (BTL), godz. 10.00.
Akademia Muzyczna, ul. Kawaleryjska 5 – godz. 19.00, koncert kameralny w wykonaniu duetu Devis Mariotti – Stefano Bonetti (flet – fortepian) – Włochy.

KINA W BIAŁYMSTOKU

„POKÓJ" – „Okup" (USA, l. 15), godz. 10.30, 12.45, 15.00, 17.30, 20.00, „Zagniewani młodociani" (USA, l. 12), godz. 11.30, 13.15, 15.30, 17.45, 19.45 (oba filmy – ostatnie dni).
„TON" – „Przygoda na Alasce" (USA, b.o. – dubbing), godz. 10.15, 16.15, „Tunel" (USA, l. 15), godz. 12.15, 14.15, 18.15, 20.15.
„FORUM" – „Spy Hard, czyli szklanką po łapkach" (USA, l. 12), godz. 14.00, 20.00, „Kwiat mego sekretu" (hiszp., l. 15), godz. 16.00, 18.00.
„SYRENA" – „Dym" (USA, l. 15), godz. 14.00, 16.00, 18.00, 20.00.

KINA W WOJEWÓDZTWACH

BIAŁOSTOCKIM
Białowieża „Żubr" – „Złodziej z Bagdadu" (USA, b.o.).
Bielsk Podlaski „Znicz" – „FAN" (USA, l. 15), „Dzień Niepodległości" (USA, l. 12).
Dąbrowa Białostocka „Lotos" – „Gruby i chudszy" (USA, l. 12), „Wczoraj i dziś" (USA, l. 15).
Siemiatycze „Chrobry" – „Nieugięci" (USA, l. 15).
Sokółka „Sokół" – „Mężowie i żona" (USA, l. 15), „Dzwonnik z Notre Dame" (USA, b.o.).

ŁOMŻYŃSKIM
Łomża „Millenium" – „Tunel" (USA, l.15), godz. 16.00, 18.00, 20.00.
Kolno „Wrzos" – „Podwójna świadomość" (USA, l. 15), „Dzień Niepodległości" (USA, l. 12).

SUWALSKIM
Suwałki „Bałtyk" – „Karaluchy pod poduchy" (USA, l. 15), „Dzwonnik z Notre Dame" (USA, b.o.).
Augustów „Iskra" – „Trainspotting" (ang., l. 15).
Bemowo Piskie „Wrzos" – „Czas zabijania" (USA, l. 15).
Ełk „Polonia" – „Zmowa pierwszych żon" (USA, l. 15).
Giżycko „Fala" – „Świąteczna gorączka" (USA, b.o.), „Przerażacze" (USA, l. 15).
Gołdap „Sambia" – „Tin Cup" (USA, l. 15).
Olecko „Mazur" – „Twister" (USA, l. 12), „Wirus" (pol., l. 15).
Węgorzewo „Mewa" – „Telemaniak" (USA, l. 15), „Król Olch" (niem.-franc.-pol., l. 15).

W RAZIE WYPADKU

Policja – tel. 997
Straż Pożarna – tel. 998
Pogotowie Gazowe – tel. 992
Pogotowie Ciepłownicze – tel. 993
Pogotowie Elektryczne – tel. 991
Pogotowie Techniczne Wodociągów – tel. 994
Informacja o usługach – tel. 951
Bank Informacji Gospodarczych – tel. 517-471.
Telefoniczna Agencja Informacyjna – tel. 44-63-45 (7)
Pomoc drogowa – tel. 96-37

SŁUŻBA ZDROWIA

W BIAŁYMSTOKU
Pogotowie Ratunkowe, ul. Poleska 89, tel. biura wezwań 970, 999, 524-192.
Informacja Pogotowia tel. 422-222.
Ambulatorium Pogotowia, ul. Poleska 89
– Pediatryczne – czynne w dni robocze w godz. 19-7, w wolne soboty w godz. 15-7, w niedziele i święta w godz. 7-7.
– Internistyczne – czynne codziennie przez całą dobę.
– Stomatologiczne – czynne w dni robocze w godz. 19-7, w wolne soboty w godz. 15-7, w niedziele i święta w godz. 7-7.

Gabinety zabiegowe:
– Internistyczny dla dorosłych – czynny codziennie przez całą dobę.
Gabinet dla dzieci czynny w dni robocze w godz. 19-7, w wolne soboty w godz. 15-7, w niedziele i święta 7-7.
Ambulatorium Chirurgiczne dla dorosłych, ul. I. Białówny 11, tel.42-40-41.
Ambulatorium Chirurgii Dziecięcej, ul. Wołodyjowskiego 3a, tel. 42-59-60.
„Hospicjum" Dom Opatrzności Bożej, ul. Świętojańska 1c, tel. 415-607 – czynny przez całą dobę.
„Hospicjum Domowe", ul. Piotrkowska 2, tel. 421-000, godz. 15.00-17.00 (w dni robocze).

APTEKA
(ostry dyżur)
ul. Lipowa 45, tel. 42-33-65, ul. Poleska 89, tel. 522-111, ul. Mickiewicza 27, tel. 323-024.

SZPITALE
DYŻURY CODZIENNE
Woj. Szpital Zespolony im. J. Śniadeckiego, ul. M. Skłodowskiej-Curie 25, tel. 42-16-21 do 26, 42-70-41– dyżuruje **rehabilitacja** oraz oddziały **dziecięce: chirurgia, reanimacja, laryngologia.**
Woj. Szpital Specjalistyczny im. K. Dłuskiego, ul. Żurawia 14 do godz. 15 tel. 327-570, 327-694, po godz. 15 tel. 323-593 dyżurują **oddziały: choroby płuc dzieci, sztucznej nerki, zakaźny dorosłych.**
Specjalistyczny Dermatologiczny ZOZ, ul. Św. Rocha 3, tel. 42-53-01, 42-02-08.
Regionalny Szpital Onkologiczny, ul. Ogrodowa 12, tel. 320-116.

OSTRE DYŻURY
W DNIU 21 I 1997 r.
CHIRURGIA, REANIMACJA KARDIOLOGICZNA, WEWNĘTRZNY, LARYNGOLOGIA, OKULISTYKA, NEUROLOGIA, ZAKAŹNY DZIECIĘCY, DZIECIĘCY WEWNĘTRZNY + NEUROLOGIA – Woj. Szpital Zespolony im. J. Śniadeckiego, ul. M. Skłodowskiej-Curie 25, tel. 42-16-21 do 26, 42-70-41.
POŁOŻNICTWO z GINEKOLOGIĄ – Woj. Szpital Zespolony im. J. Śniadeckiego, ul. Warszawska 15, tel. 327-100.
ODDZIAŁ GRUŹLICY – Specjalistyczny P/Gruźliczy ZOZ, ul. Warszawska 18, tel. 412-952.

W ŁOMŻY
Pogotowie Ratunkowe – tel. 999 oraz 16-38-55.
Pogotowie Chirurgiczne – Szosa Zambrowska 1/27 – czynne przez całą dobę.
Woj. Szpital Zespolony, ul. M. Skłodowskiej-Curie 1, tel. 16-24-01.
Apteka (ostry dyżur), ul. Dworna 35, tel. 16-32-44.

W SUWAŁKACH
Pogotowie Ratunkowe – tel. 999
Woj. Szpital Zespolony, ul. Szpitalna 60, tel. 67-25-46.
Szpital Miejski Zespołu Opieki Zdrowotnej, ul. Kościuszki 101, tel. 66-22-41.
Apteka (ostry dyżur), ul. Kościuszki 78, tel. 66-49-24.

TELEFONY ZAUFANIA

Białystok – tel. 988, czynny codziennie w godz.18-4.
Białystok – Telefon zaufania dla kobiet w ciąży i rodzin – 32-22-22.
Łomża – tel. 988, czynny w poniedziałki, środy i piątki w godz. 16.30 - 21.30.
Łomża – Telefon zaufania dla kobiet 16-45-53, poniedziałek, czwartek, godz. 21-24.
Suwałki – tel. 988, 67-49-41, czynne codziennie (oprócz sobót, niedziel i świąt) w godz. 18-6.

RADIO

PROGRAM I

Wiadomości **co godzinę**
0.07 Kalendarz radiowy; 0.12 Lista polskich przebojów; 0.17-3.00 Radio nocą: Czy, jak, po co? – prow. A. Halber; 0.56 Informacje o programie; 0.58 Prognoza pogody dla rybaków; 2.55 Myśli na dobry dzień; 3.05 Muzyka przed świtem; 3.45 Muzyczny arsenał; 4.05 Muzyka przed świtem; 4.50 Muzyczne wycinanki; 5.05 Informacje o programie; 5.07 Niezapomniane melodie; 5.20 Poranne rozmaitości rolnicze; 5.48 Gimnastyka poranna; 5.58-8.30 **SYGNAŁY DNIA**; 6.28 Prognoza pogody dla rybaków; 6.30 Informacje w skrócie; 6.32 Przegląd prasy; 6.33 Informacje sportowe; 6.35 Informacje o przejściach granicznych; 6.57 Eko-Radio; 7.00 Dziennik poranny – I wydanie; 7.30 Informacje w skrócie; 7.45 KOS – konkurs; 7.55 Komunikaty: gazowe, losowe; 8.00 Dziennik poranny – II wydanie; 8.30 Radio Biznes; 9.05-11.00 **CZTERY PORY ROKU**; 9.12 i 10.06 Eko-Radio – oprac. A. Zalewskiego; 10.31 Lektury Jedynki: „Ogniem i mieczem" – pow. H. Sienkiewicza; 11.07 Szkoda gadać; 11.30 Orkiestry i ich soliści; 11.40 Rolnicza antena; 11.55 Komunikaty; 12.00 Sygnał czasu i hejnał z wieży mariackiej z Krakowa; 12.06 Z kraju i ze świata – mag.; 12.28-16.00 Pasmo „...po hejnale"– prow. M. Szabłowska, w tym: Komunikaty: losowe, prognoza pogody dla rybaków; 12.30, 13.30, 14.30, 15.30 Radio kierowców; 14.10 Czas felietonisty; 15.58 Informacje o programie; 16.00 Dziennik popołudniowy; 16.12 Aktualności; 16.45 Dziennik Radia Watykańskiego; 17.05-19.00 Przegląd dnia... pięć po..., w tym: Lista polskich przebojów; 19.00 Z kraju i ze świata – mag.; 19.27 Prognoza pogody dla rybaków; 19.30 Radio dzieciom: „Czarodziejskie miasto" – słuch. wg pow. Edith Nesbit; 20.05 Komunikaty: gazowe, losowe, inf. o programie, Spółki Toto Lotek; 20.10 Echo – aud. J. Mróz; 20.30 W pracowniach polskich uczonych – aud. K. Rogali; 20.40 Lekcja jęz. angielskiego „Ready for the Radio Reader"; 20.50 Lektury Jedynki: Ingmar Bergman „Rozmowy poufne"; 21.05 Komunikaty Totalizatora Sportowego; 21.06 Kronika sportowa; 21.30 Muzyka i aktualności; 22.00 Wydarzenia dnia; 22.10 Komentarz dnia; 22.20 Cztery pory roku – wydanie wieczorne, w tym: Poezja z ducha muzyki poczęta; 23.05 Pianiści na estradach świata – aud. J. Popisa; 23.55 Myśli pod koniec dnia

PROGRAM III

0.05-6.00 Trójka pod księżycem; 0.05-2.00 Prowadzi Magdalena Nurkiewicz i Iwona Wieraszko; 4.30 Lektura na bezsenność: Julian Wołoszynowski „Opowiadania Podolskie" – oprac. Haliny Szopskiej; 6.00-9.00 Zapraszamy do Trójki – prow. M. Niedźwiecki; 7.07 i 8.05 Serwis sportowy; 8.45 Business News; 9.00-11.00 Każdy gra inaczej – prow. B. Pawlikowska; 9.15 PPR – Poranna Porcja Rozrywki; 9.30 Informator ekonomiczny; 10.10 PPR – Przedpołudniowa Porcja Rozrywki; 10.30 Aktualia kulturalne; 11.10 Puls Trójki – prow. J. Kucharska; 11.55 Giełda Papierów Wartościowych; 12.05 W tonacji Trójki – prow. P. Sztompke; 13.05-16.00 Trójka na dwa głosy; 13.15 Powtórka z rozrywki; 14.15 Muzyczna poczta UKF (1); 14.30 Lektury Trójki: Paweł Huelle „Pierwsza miłość" – oprac. Haliny Szopskiej; 14.40 Nowości muzyczne; 14.58 Komunikat o sytuacji na przejściach granicznych; 15.05 Serwis sportowy; 15.30 Bliżej Ziemi – fel. ekolog.; 15.35 Muzyczna poczta UKF (2); 16.00-19.00 Zapraszamy do Trójki; 18.05 Serwis sportowy; 19.05 BRUM – aud. M. Kierzkowski; 20.05 Książka tygodnia: Bruno Bettelheim „Cudowne i pożyteczne" – oprac. A. Celmer-Zajączkowskiego; 20.15 Trzy kwadranse jazzu – aud. J. Borkowskiego; 21.05 Klub Trójki – prow. G. Dobroń; 22.05 Serwis sportowy; 22.10 Klub folkowy – aud. W. Ossowskiego; 23.00 To był dzień; 23.30 Trochę swinga – aud. Romana Dziewońskiego

RADIO BIAŁYSTOK

72,8 99,4 MHz
Giżycko 99,6 MHz
Suwałki 72,68 98,6 MHz
PROGRAM REGIONALNY
Wiadomości Radia Białystok **co godzinę**
Wiadomości w skrócie: **5.30, 6.30, 7.30, 8.30, 14.30, 15.30;** Przegląd prasy: **5.16, 6.22;** O tym się mówi: **6.15, 6.45, 7.15, 7.40;** Informacje z przejść granicznych: **5.45, 7.39, 8.53, 12.55, 15.08, 16.08;** Regionalne notowania walutowe: **8.39, 11.08, 14.18;** Wiadomości z Giełdy: **14.18**
5.00 FAKTY I MUZYKA (wiadomości co 30 min) – prow. T. Wolski; **9.10 SPOTKANIA** – prow. W. Szymański; 9.12 Horoskop; 9.40 „W starym piecu diabeł pali" – pow. Ingrid Noll; 11.15 „Biała wojna" – rep. S. Poznańskiego; 11.45 Życiowe ścieżki sierżanta Waliszki; 11.53 English? No problem; 13.08 Szlachetne zdrowie – magazyn medyczny – prow. D. Kuć; **14.00 FAKTY I MUZYKA** (wiadomości co 30 min) – prow. J. Kaliszewski; 16.15 Zadzwoń do nas: **442-222** – prow. D. Sawicka; 18.10 Konkurs TAK lub NIE – prow. B. Sawicki; 18.30 Litewski Magazyn Radiowy – przyg. R. Burdyn; 18.45 Pod znakiem Pogoni – aud. J. Leszczyńskiego; 19.05 **MIXER** – muzyka dla wszystkich – prow. P. Biziuk; 20.05 Moto Radio; 21.35 Magazyn Kresowy – aud. T. Haładyja (powt.); 22.00 Reflektorem po świecie – program BBC; 23.05 **NOCNA ORKIESTRA RADIA BIAŁYSTOK** – prow. Piotr Łęgowski

RADIO Zet

65,99, 107,3 MHz
Giżycko 104,0 MHz
Suwałki 101,4 MHz
Wiadomości co godzinę **całą dobę**
Wiadomości co pół godziny: **5.00-18.00**;
Wiadomości co kwadrans: **6.00-9.00**
Wiadomości sportowe: **6.00, 6.30, 7.00, 7.30, 8.00, 8.30, 9.00, 14.00, 17.00, 18.00, 20.00**
Prognoza pogody: **5.00, 6.00, 6.30, 7.00, 7.30, 8.00, 8.30, 9.00, 9.30, 10.00, 11.00, 12.00, 14.00, 15.00, 16.00, 17.00, 18.00, 20.00, 22.00, 23.00**
Wiadomości giełdowe: **11.57, 13.06**
4.00-6.00 Świt z Radiem Zet; 6.00-9.00 Poranek z Radiem Zet; 7.55 Żart Janusza Weissa; 8.15 Gość Radia Zet; 9.40 Horoskop Dnia – Wojciech Jóźwiak; 9.50 Ciekawostki Krecika; 12.00 Wiadomości w południe – Małgorzata Łaszcz; 12.50 U Konopa na kanapie – progr. Pawła Konopczyńskiego; 13.20 „Dzwonię do Pani... Pana" – program Janusza Weissa; 14.15 **Magazyn reporterów**; 15.00 Wydarzenia dnia – Rafał Domański; 15.50 Technokret; 16.10 Mniej więcej serio – progr. Karoliny Korwin Piotrowskiej i Wojtka Jagielskiego; 17.50 Ciekawostki Krecika; 19.05 Komputerowa lista przebojów Radia Zet – tel. **0-700-73-000**; 21.05 Klub Radia Zet – zaprasza Rafał Sławoń; 24.00 Noc z Radiem Zet

RADIO AKADERA

FM 71,24
Serwis informacyjny: **0.00, 6.00, 7.00, 8.00, 9.00, 10.00, 11.00, 12.00, 13.00, 14.00, 15.00, 16.00, 17.00, 18.00, 19.00, 20.00, 21.00, 22.00, 23.00**
Ogłoszenia: **od 7.15 do 20.15** co godzinę **(tel. 422-415)**
6.05-10.00 Prezentuje Wojciech Kujałowicz; 6.15 Przegląd prasy lokalnej; 6.30 Informacje lokalne, komunikaty; 6.50 Halo, granica!; 7.30 Serwis lokalny; 7.45 Przegląd prasy lokalnej; 8.20 Muzyczny á propos; 8.30 Informacje lokalne, komunikaty, sytuacja na przejściach granicznych, noc na służbie, kursy walut; 9.10 Horoskop; 9.30 Informacje lokalne, komunikaty, kursy walut, propozycje kulturalne na dziś; 9.45 Porady Prawnika; 10.00-15.00 Prezentuje Krzysztof Sadowski; 10.30 Konkurs I (tel. 422-414); 11.30 Konkurs II; 12.05 Serwis lokalny, komunikaty, informacje z przejść granicznych; 12.30 Aktualności; 13.10 Horoskop; 13.30 Aktualności; 13.45 Notowania Giełdy Papierów Wartościowych, kursy walut; 14.20 Nasze miasto – Nasze sprawy; 15.00-20.00 Prezentuje Robert Baran; 15.30 Konkurs I (422-414); 16.30 Serwis lokalny, komunikaty, kursy walut, sytuacja na przejściach granicznych, propozycje kulturalne na dziś; 16.45 Porady Prawnika (powt.); 17.10 Horoskop; 17.30 Konkurs II (tel. 422-414); 18.30 Aktualności; 19.30 Muzyczny Top Radia Akadera (głosowanie): 20.00-21.00 Szafa gra; 21.00-24.00 Nie Tylko Rock – prezentuje Wojciech Hryniewicz; 24.00-6.00 Nocny odlot

RADIO RMF/FM

Białystok 91,1 MHz
Łomża 91,5 MHz
Suwałki 89,0 MHz
Wiadomości co godzinę **9.45-4.45**
Programy lokalne: **10.15, 11.15, 12.15, 13.15, 14.15, 18.15**
Traffiki: **6.30, 7.00, 7.30, 8.00, 8.30, 9.00, 15.00, 15.30, 16.00, 16.30, 17.00, 17.30**
5.00-9.00 Ni w pięć, ni w dziewięć – budzą Tadeusz Sołtys i Michał Kubik, w tym: 6.35 Poranny toster; 8.05 Rozmółki; 8.35 Internetowy surfing; 9.00-12.00 Metzoforte – rozgrywa Piotr Metz, w tym: 9.35 Trzy karty; 9.50 Rockowy kalendarz; 12.00-15.00 Gdzie diabeł nie może... – tam Grażyna Bekier i Ewa Drzyzga; 15.00-18.00 Radio svoboda – wyzwala Marcin Jędrych, w tym: 15.35 Widół ślepy kulawego; 16.35 Konkurs filmowy; 18.00-20.00 Wasza muzyka... spełniają Mirosław Golański i Jacek Niemczyk, w tym: 18.30 Haapy hours; 19.00 Rosyjska ruletka; 19.30 Szafa grająca; 20.00-22.00 Radio Muzyka Fakty – informuje Bogdan Rymanowski, w tym: 20.05 Wydarzenia dnia; 21.15 Spory i polemiki; 21.50 Graffiti; 22.00-24.00 O zmRocku – ściemnia Dariusz Maciborek, w tym: 22.30 Konkurs 10,5; 23.00 Rockowy kalendarz; 24.00-1.00 Numer 0-800-33-800 – odbierają Kasia Wolska i Brian Scott; 1.00-5.00 Trasa W-W – przemierzają Tomasz Wróblewski i Piotr Salak

RADIO MARYJA

Białystok 67,55 104,7 MHz
Ełk 102,60 MHz
Łomża 104,00 MHz
Suwałki 107,90 MHz
Wiadomości: **2.00, 4.00, 5.00, 6.25, 8.25, 10.25, 12.25, 14.25, 18.25, 19.25**
5.45 Rozpoczęcie programu; 6.00 Anioł Pański, Jutrznia; 6.30 Różaniec; 7.00 Msza św.; 7.45 W Rodzinie RADIA MARYJA; 8.00 Godzinki ku czci Niepokalanego Poczęcia NMP; 8.30 Katecheza z rozmowami telefonicznymi; 9.30 Czas pieśni; 9.50 Mogę, chcę pomóc; 10.00 Audycja dla dzieci; 10.30 Porady; 11.00 W Rodzinie RADIA MARYJA; 11.45 Medytacja; 12.00 Anioł Pański; 12.10 Spotkanie z Biblią; 12.30 Różaniec; 13.15 Radiogazeta; 13.45 Literatura; 14.00 Modlitwa Popołudniowa z Liturgii Godzin; 14.15 Czas dobrych nowin; 14.30 Mogę, chcę pomóc; 14.40 Muzyka mistrzów; 15.00 Koronka do Bożego Miłosierdzia; 15.15 Rozmowy nie dokończone; 16.00 W Rodzinie RADIA MARYJA; 16.15 Serwis informacyjny Radia Watykańskiego; 16.30 Telefoniczny koncert życzeń; 17.00 Katecheza z rozmowami telefonicznymi; 18.00 Anioł Pański, Nieszpory; 18.30 W nurcie nauczania Ojca Świętego Jana Pawła II; 18.55 Spróbuj pomyśleć; 19.00 Audycja dla młodzieży; 19.30 Audycja dla dzieci; 19.45 Modlitwy dzieci; 20.00 Audycja Radia Watykańskiego; 20.20 Różaniec; 21.00 Apel Jasnogórski; 21.15 Rozmowy nie dokończone; 23.30 Kompleta; 23.45 Medytacja; 0.00 Rozpoczęcie programu nocnego; 0.15 Katecheza (powt.); 1.30 W nurcie nauczania Ojca Świętego Jana Pawła II; 2.10 Lektura (powt.); 2.30 Porady (powt.); 3.00 Serwis Radia Watykańskiego (powt.); 3.25 Spotkania z Biblią (powt.); 3.40 Audycja Radia Watykańskiego (powt.); 4.40 Muzyka mistrzów (powt.); 5.05 Radiogazeta; 5.20 Godzinki ku czci Niepokalanego Poczęcia NMP; 5.45 Rozpoczęcie programu dziennego

bm

REDAKCJA NIE PONOSI ODPOWIEDZIALNOŚCI ZA ZMIANY W PROGRAMACH

W związku z tworzeniem własnego, nowoczesnego orzecznictwa lekarskiego Dyrektor Oddziału Regionalnego Kasy Rolniczego Ubezpieczenia Społecznego w Zambrowie

ogłasza konkurs na stanowiska:

1. lekarza-inspektora orzecznictwa lekarskiego Kasy Rolniczego Ubezpieczenia Społecznego,
2. lekarza-rzeczoznawcę w:

- - Oddziale Regionalnym w Zambrowie,
- - Placówce Terenowej w Łomży,
- - Placówce Terenowej w Wysokiem Mazowieckiem,
- - Placówce Terenowej w Kolnie,
- - Placówce Terenowej w Grajewie.

Kandydaci na stanowisko w pkt. 1 powinni posiadać wykształcenie wyższe medyczne, II stopnia specjalizacji medycznej, prawo wykonywania zawodu lekarza na terenie Rzeczpospolitej i co najmniej 5-letni staż pracy w zawodzie lekarza oraz doświadczenie w zakresie orzecznictwa lekarskiego.

Kandydaci na stanowisko w pkt. 2 powinni posiadać wykształcenie wyższe medyczne, prawo wykonywania zawodu na terenie Rzeczpospolitej, minimum 3-letni staż pracy w zawodzie lekarza i co najmniej I stopień specjalizacji w zakresie następujących specjalności: choroby wewnętrze, medycyna przemysłowa, medycyna ogólna, medycyna rodzinna, reumatologia, chirurgia ogólna, chirurgia ortopedyczna-urazowa, neurologia i psychiatria.

Przystępujący do konkursu winni złożyć następujące dokumenty:

- - kwestionariusz osobowy,
- - odpis dyplomu oraz innych dokumentów potwierdzających posiadane kwalifikacje zawodowe, w tym również odpis prawa wykonywania zawodu lekarza,
- - zaświadczenie o stanie zdrowia,
- - oświadczenie o niekaralności, w tym również za przewinienia zawodowe.

Proponujemy atrakcyjne warunki pracy i płacy z możliwością utrzymania dotychczasowego zatrudnienia.

Oferty prosimy kierować pod adresem:
Oddział Regionalny Kasy Rolniczego Ubezpieczenia Społecznego w Zambrowie, ul. Legionowa 3, 18-300 Zambrów,
tel. (0-86)71-61-10, fax (0-86)71-49-04
z dopiskiem na kopercie "KONKURS", w terminie nieprzekraczalnym 15 dni od daty ogłoszenia.

Rozstrzygnięcie konkursu nastąpi w ciągu 15 dni od upływu terminu składania ofert. Koszt udziału w konkursie uczestnicy pokrywają we własnym zakresie.

(19090)

GRZEJNIKI c.o.

- IDEALNE DO MIESZKAŃ i BIUR
- WYKONANE Z MIEDZI i ALUMINIUM
- 160 KOLORÓW
- 78 WIELKOŚCI
- WYPOSAŻONE W NAWILŻACZ POWIETRZA



W stałej ofercie również: grzejniki wodne, wodno-elektryczne, systemu elektrycznego c.o., a także pozostałe elementy c.o m.in. rury miedziane, otuliny THERMAFLEX, kotły BERETTA i TORUS, zawory HERZ i DANFOSS, złączki miedziane SAHNA. ZAPEWNIAMY TAKŻE DORADZTWO (BEZPŁATNE) ORAZ KOMPLETNY MONTAŻ INSTALACJI GRZEWCZEJ.

convector

Filia ze ZŁOTĄ STATUETKĄ ORYGINALNY CONVECTOR

FILIE HANDLOWE:
BIAŁYSTOK 15-008, ul. Ryska 5, tel./fax (085) 32-35-29
SUWAŁKI 16-400, ul. Sejneńska 84, tel./fax (087) 65-09-31, tel. (087) 65-09-32

DYSTRYBUTORZY:
■ BIAŁYSTOK, „BARTOSZ", tel. 43-65-07, 43-61-71 ■ EŁK, „B. BIEROŃSKI" tel. 10-89-08 ■ GIŻYCKO, „TERMIKO", tel. 35-85 ■ GOŁDAP, „KARWOWSKI-LIPA", tel. 15-04-90 ■ GRAJEWO, „KAJ", tel. 31-84 ■ SIEMIATYCZE „F.H. WOJCIECHOWSKA" tel. 55-26-46 ■ SUWAŁKI, „PROBEST", tel. 66-69-28 ■ SUWAŁKI, „PROTERM", tel. 67-28-54

18860 © FILIP NILBORN

OD BRAMKI DO BRAMKI

WŁOCHY

Wyniki 17. kolejki:

Atalanta Bergamo – Reggiana 1:0. Inzaghi (40).

Cagliari – AC Milan 1:1. Tovalieri (44) – Dugarry (66).

Fiorentina – Sampdoria Genua 1:1. Batistuta (31, karny) – Franceschetti (89).

Inter Mediolan – Bologna 0:2. Marocchi (38), Szalimow (90).

Parma – Verona 1:0. Stanic (67).

Perugia – Piacenza 1:1. Negri (17) – Scienza (75).

Udinese – AS Roma 1:0. Poggi (90).

Vicenza – Napoli 2:2. Murgita (13), Otero (32) – Boghossian (37), Pecchia (55).

Lazio Rzym – Juventus Turyn 0:2. Padovano (31 i 62).

1. Juventus	17	33	23:12
2. Sampdoria	17	29	32:21
3. Inter	17	28	25:20
4. Vicenza	17	27	27:18
5. Parma	17	27	17:14
6. Fiorentina	17	26	25:17
7. AC Milan	17	25	24:20
8. Bologna	17	25	24:21
9. Atalanta	17	24	20:21
10. Napoli	17	24	21:24
11. AS Roma	17	23	26:23
12. Lazio	17	23	18:16
13. Udinese	17	22	24:25
14. Piacenza	17	19	16:23
15. Perugia	17	18	21:31
16. Cagliari	17	15	19:28
17. Verona	17	11	17:31
18. Reggiana	17	10	14:28

ANGLIA

Zespołowi Middlesbrough władze Federacji Angielskiej odebrały trzy punkty i nałożyły grzywnę w wysokości 50 tysięcy funtów za samowolne odwołanie ligowego meczu z Blackburn.

Chelsea – Derby 3:1. Wise (36), Leboeuf (44 – karny), Hughes (85) – Asanovic (25).

Coventry – Manchester United 0:2. Giggs (60), Solskjaer (79).

Leicester – Wimbledon 1:0. Heskey (73).

Liverpool – Aston Villa 3:0. Carragher (50), Collymore (58), Fowler (63).

Middlesbrough – Sheffield Wednesday 4:2. Ravanelli (14 – karny), Festa (23), Emerson (72 – karny), Juninho (90) – Pembridge (29, 80).

Southampton – Newcastle 2:2. Maddin (88), Le Tissier (90) – Ferdinand (14), Clark (82).

Sunderland – Blackburn 0:0.

Arsenal – Everton 3:1. Bergkamp (55), Vieira (57), Merson (69) – Ferguson (90).

Nottingham Forest – Tottenham 2:1. Roy (47 i 62) – Sinton (2).

West Ham – Leeds – mecz odbył się wczoraj wieczorem.

1. Liverpool	24	46	41:20
2. Manchester Utd.	23	44	46:26
3. Arsenal	23	43	42:22
4. Newcastle	23	39	42:26
5. Wimbledon	21	38	34:25
6. Chelsea	23	38	36:32
7. Aston Villa	23	36	31:24
8. Sheffield	22	31	25:27
9. Everton	23	28	31:34
10. Tottenham	22	28	24:30
11. Sunderland	23	28	22:30
12. Leicester	22	26	21:30
13. Leeds	22	25	19:27
14. Blackburn	22	24	23:22
15. Derby	22	24	22:29
16. Coventry	23	23	22:33
17. Nottingham	23	23	23:37
18. West Ham	21	22	18:26
19. Southampton	22	20	31:39
20. Middlesbrough	23	18	29:43

HISZPANIA

Mecz zaległy z 19. kolejki:

Barcelona – Hercules Alicante 2:3. Martinez (8), Ronaldo (15) – Paulicic (34), Visnijc (41), Rodriguez (55).

Wyniki 20. kolejki:

Atletico Madryt – Real Madryt 1:4. Kiko (32) – Raul (46, 83), Seedorf (85), Victor (90).

Deportivo La Coruna – Athletic Bilbao 2:2. Donato (5, karny), Martins (45) – Ziganda (27), Guerrero (90).

Celta Vigo – Extramadura 0:1. Silvani (42).

Hercules Alicante – Valladolid 1:0. Stankovic (17).

Rayo Vallecano – Sporting Gijon 0:1. Cano (55).

Real Oviedo – Valencia 3:0. Maqueda (19 i 67), Rivas (60).

Racing Santander – Logrones 2:1. Bieszczastnych (20), Faizulin (70) – Sosa (83).

Real Sociedad – Compostela 4:1. Kovacevic (21), De Pedro (38 i 85 obie z karnych), Mutiu (71) – Ohen (70).

Real Saragossa – Tenerife 1:1. Morientes (90) – Vivar Dorado (69).

Betis Sevilla – Barcelona 2:4. Jarni (29), Sergi (32, samobójcza) – Luis Enrique (45, 62 i 79), Ronaldo (74).

1. Real M.	20	46	39:14
2. Barcelona	20	43	54:26
3. Deportivo	20	39	28:12
4. Real Sociedad	20	37	30:22
5. Betis	19	36	39:19
6. Atletico	20	35	39:27
7. Valladolid	20	30	24:22
8. Tenerife	20	29	34:22
9. Athletic	20	29	33:28
10. Racing	20	29	22:21
11. Valencia	20	27	28:27
12. Real Oviedo	20	25	26:27
13. Celta	20	24	21:24
14. Rayo	19	23	23:22
15. Sporting	19	21	19:26
16. Compostela	20	20	18:36
17. Espanyol	19	19	21:28
18. Hercules	20	18	19:35
19. Logrones	20	18	15:44
20. Sevilla	18	17	15:27
21. Real Saragossa	20	15	20:35
22. Extremadura	20	12	12:35

(opr. paw)

Znów goście górą

19 stycznia zakończyły się rozgrywki II Ogólnopolskiego Gwiazdkowego Turnieju Piłki Siatkowej w Mońkach. Podobnie jak przed tygodniem dziewczęta, tym razem chłopcy trzy dni walczyli o tytuły i nagrody w sali gimnastycznej Szkoły Podstawowej nr 1. W turnieju wzięły udział drużyny z Białegostoku, Suwałk, Ostrołęki, Bielska Podlaskiego i Moniek.

Zwycięzcą (ze stratą tylko jednego seta) został zespół SP nr 7 z Ostrołęki, trenowany przez Lucjana Łomacza, przed SP nr 4 z Bielska Podlaskiego i UKS Jedynka z SP nr 1 w Mońkach. Dalsze miejsca kolejno zajęli: UKS Olimpik z SP nr 2 Mońki, SP nr 7 Suwałki, UKS Bojar z SP nr 5 Białystok i II zespół z SP nr 1 Mońki.

Najlepsze drużyny z naszego regionu wystąpiły w składach: SP nr 4 Bielsk Podlaski, trenowany przez Jarosława Pawlika, to: Leszek Roszczenko, Krzysztof Zimnoch, Rafał Antoniuk, Bartosz Zalewski, Tomasz Cieckanowicz, Tomasz Wróbel, Rafał Berg, Radosław Tywaszewicz, Adam Szewiak i Piotr Baginiuk. Natomiast trzecia drużyna turnieju – UKS Jedynka z Moniek – trenowana przez Bogdana Sierbę, grała w składzie: Michał Rusiecki, Łukasz Narewski, Rafał Barszczewski, Michał Prokop, Michał Bakun, Rafał Surawski, Marcin Moniuszko, Dariusz Sebunia i Mariusz Namojlik.

W klasyfikacji na najlepszego atakującego sędziowie wytypowali Rafała Berga z Bielska Podl. Najlepszym rozgrywającym został Adam Rajszczak, a najwszechstronniejszym Jakub Łomacz – obaj z Ostrołęki. Nagrody dla najlepszych zawodników z poszczególnych zespołów odebrali: Tomasz Podbielski, Leszek Roszczenko, Rafał Barszczewski, Karol Czubkowski, Bartosz Jasiński, Mariusz Kotowicz i Łukasz Kuć.

Zamknięcia turnieju dokonała oraz puchary, nagrody i upominki wszystkim uczestnikom i trenerom wręczyła dyr. SP nr 1 w Mońkach – Teresa Głowacka.

Hojnymi sponsorami tegorocznego maratonu siatkarskiego byli: Moniecka Spółdzielnia Mleczarska, Spółdzielnia Transportu Wiejskiego, Polisa, MGOSiR, Hurtownia TOK, Hurtownia Ryszarda Sokołowskiego i Rada Rodziców SP nr 1.

(zmo)

Podczas meczu Browaru Dojlidy z AZS Elaną Toruń

Wzloty i upadki



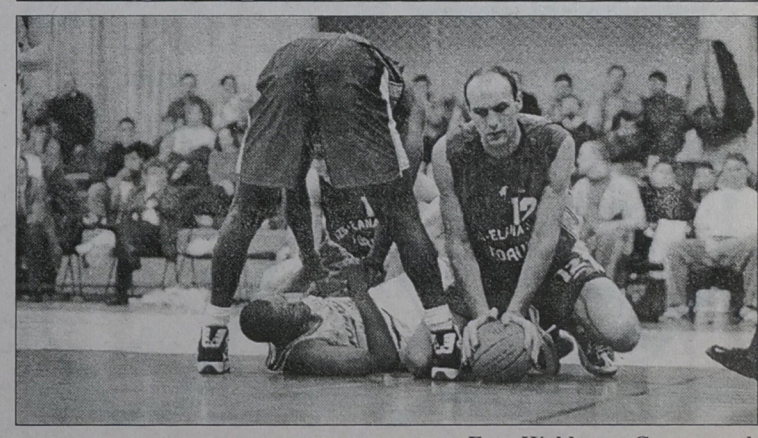

Fot.: Waldemar Grzegorczyk

Basket Spółka z o.o.
DYSTRYBUTOR BROWARU DOJLIDY BIAŁYSTOK

PLEBISCYT
GAZETA współczesna '96

BIAŁYSTOK
1. .....
2. .....
3. .....
4. .....
5. .....
6. .....
7. .....
8. .....
9. .....
10. .....

ŁOMŻA
1. .....
2. .....
3. .....
4. .....
5. .....

SUWAŁKI
1. .....
2. .....
3. .....
4. .....
5. .....
6. .....
7. .....
8. .....
9. .....
10. .....

Imię .....
Nazwisko .....
Adres .....
.....
.....

MULTI LOTEK

1, 5, 9, 13, 14,
16, 17, 18, 21, 25,
29, 32, 35, 44, 53,
64, 71, 76, 78, 79

Walne zebranie sprawozdawczo-wyborcze białostockiego BOZPN

Z nowymi władzami w XXI wiek

Józef Maliszewski został, na najbliższe 4 lata (1997–2001), wybrany prezesem Białostockiego Okręgowego Związku Piłki Nożnej. Zadecydowali o tym delegaci podczas walnego zebrania sprawozdawczo-wyborczego, które odbyło się w ubiegłą niedzielę. Maliszewskiego poparło 27 spośród 42 posiadających prawo do głosu delegatów. Zmienił on na tym stanowisku Piotra Dobrzyńskiego.

Głównym, i jak się później okazało jedynym, kontrkandydatem **Józefa Maliszewskiego** był dotychczasowy wiceprezes ds. sportowych BOZPN **Ryszard Żodzik** (13 głosów). Ponadto zgłoszono osobę **Waldemara Dąbrowskiego.** Jednak sam zainteresowany nie zgodził się kandydować.

Podczas niedzielnego Walnego Zjazdu wybrano także nowy Zarząd, do którego weszli: **Piotr Dobrzyński** (wiceprezes do spraw organizacyjnych), **Ryszard Lider** (sekretarz), **Janusz Reńko** (wiceprezes do spraw sędziowskich), **Henryk Pasierski** (wiceprezes do spraw szkoleniowych), **Zenon Szalecki, Franciszek Budrowski, Jerzy Szydłowski, Jan Woronowicz.**

Komisja Rewizyjna: **Władysław Matyszczyk** (przewodniczący), **Zdzisław Sosnowski** (wiceprzewodniczący), **Kazimierz Michalczuk** (sekretarz).

Sąd Koleżeński: **Ryszard Andrzejewski, Mieczysław Baszko, Mirosław Drozdowski, Krzysztof Janowik, Eugeniusz Kisielewski** (przewodniczący), **Zdzisław Konik, Jan Łajkowski, Jarosław Szarlej, Henryk Wiśniewski.**

Jednym z głównych zarzutów Komisji Rewizyjnej wobec Zarządu BOZPN było zbyt pochopne dopuszczenie do odejścia czterech drużyn juniorów z KS Jagiellonia do Miejskiego Ośrodka Szkolenia Piłkarskiego Młodzieży Szkolnej w Białymstoku.

Trenerzy, inicjatorzy i założyciele nowego klubu po dość krótkim okresie pracy z młodzieżą szybko znaleźli dodatkowe zajęcia w Mlekovicie Ruch Wysokie Mazowieckie, KP Wasilków lub też poza granicą naszego kraju – czytamy w sprawozdaniu.

Na temat młodzieży MOSP głos zabrał także ustępujący prezes BOZPN Piotr Dobrzyński, który powiedział m.in. „Działalność MOSP już pozbawiła nas jednego zespołu w klasie M juniorów starszych, a tabela pokazuje, że zakończenie sezonu w tej klasie może być jeszcze smutniejsze. MOSP nie dokonał naboru roczników młodszych, by zapewnić kontynuację szkolenia. Klub ten boryka się także z problemami finansowymi, chociaż zapewniał, że po odłączeniu się od Jagiellonii takowy problem przestanie istnieć. Z szumnych zapowiedzi uzdrowienia sytuacji nie pozostało nic oprócz zakurzonych gazet. Znów zwyciężył partykularyzm".

Na atak prezesa BOZPN odpowiedział działacz MOSP Stanisław Waszkiewicz. „Proszę nas nie traktować, panie Dobrzyński, jako zło. Pan był świadkiem wszystkich zebrań i dał nam motywację do działania. Uważam, że żadnych kłopotów finansowych nie mamy, zadłużenia także. Sponsora pozyskaliśmy, a wypłaty trenerom są regulowane terminowo i nie wiem, czy któryś klub stać na takie opłacanie szkoleniowców, jakie jest u nas".

Jak by nie patrzeć na stosunek BOZPN do MOSP i odwrotnie, tylko na karb „głupoty" albo niedopatrzenia można złożyć zlekceważenie osiągnięć MOSP na krajowej arenie oraz pominięcie ich sukcesów w oficjalnym sprawozdaniu z działalności BOZPN za lata 1992–1996. Również, według nas, nieco bardziej należało się skupić na kompromitującej postawie drużyn seniorskich za czasów mijającej czteroletniej kadencji BOZPN.

Jak zwykle przy tego typu spotkaniach, przyznano wiele odznak. My ograniczymy się tylko do podania najważniejszych.

Złote odznaki PZPN: Eugeniusz Kisielewski, Władysław Matyszczyk, Wiesław Młynarczyk, Leszek Zubrzycki, Ryszard Żodzik.

Srebrne odznaki PZPN: Janusz Reńko, Czesław Sańko.

Brązowe odznaki PZPN: Zbigniew Borusiewicz, Andrzej Kaliszewski.

Złote odznaki BOZPN: Krzysztof Jurgiel, Jan Czerniakiewicz, Jerzy Gołyski.

Złota odznaka zasłużonego dla LZS: Piotr Dobrzyński.

(paw)

Fot. Zygmunt Bąbczyński



Prezes BOZPN Józef Maliszewski podczas niedzielnych obrad

Rano zachmurzenie duże, miejscami mgły i słabe, zanikające opady śniegu. W ciągu dnia i nocą przejaśnienia. Temperatura maks. w dzień od -2 do 0 st., temperatura min. w nocy od -8 do -10 st. Rano wiatr słaby, zmienny, później słaby północno-zachodni.

Ciśnienie powietrza będzie wzrastać. Uwaga, drogi bardzo śliskie.

Imieniny: Agnieszki, Jarosławy



Bojerowcy rozpoczęli sezon

Na kłopoty Jarguz

W trzecim dopiero terminie rozegrane zostały w sobotę i niedzielę na jeziorze Niegocin w Giżycku ogólnopolskie zawody bojerowe o puchar wojewody suwalskiego. Gruba warstwa śniegu, która przykryła jezioro w pierwszym okresie stycznia storpedowała walkę lodowych żeglarzy. Dopiero wymarzony deszcz wygładził taflę, ku rozpaczy komandora Narciarskiego Biegu Jaćwingów, Lecha Stanisława Iwanowskiego.

W sobotę wyścigi bojerowcom utrudniła mgła, w niedzielę pomagały żeglarzom wiatr i słońce. Na starcie stanęło 50 ślizgów. Zabrakło mistrza świata Karola Jabłońskiego (Baza Mrągowo) oraz Piotra Burczyńskiego i Stanisława Macura (obaj AZS Olsztyn), którzy jeszcze nie wrócili z mistrzostw świata. Również nie zjawił się w Giżycku mistrz Europy juniorów Hubert Szustak z MKŻ Mikołajki (sesja na AWF).

W kryzysowej sytuacji znajdują się bojerowcy MKŻ Mikołajki, do niedawna jeszcze zaliczani do ścisłej czołówki kraju. Gdyby nie pomoc i „rozbudzenie" lodowych żeglarzy z Mikołajek przez Alojzego Jarguza, to w pucharze wojewody suwalskiego zabrakłoby reprezentantów tego ośrodka.

Zwycięzcy i wartościowsze lokaty zawodników naszego regionu. Seniorzy: 1. Wiesław Marcińczyk (Baza Mrągowo), 3. Tomasz Zakrzewski, 4. Władysław Stefanowicz (obaj MKŻ Mikołajki), 5. Tomasz Andryski (MOS Giżycko), 8. Cezary Bigda (MKŻ); **juniorzy:** 1. Tomasz Stańczyk (Baza Mrągowo), 8. Andrzej Mezik (MKŻ), 9. Paweł Tryzma (MOS Giżycko); **juniorzy młodsi:** 1. Michał Burczyński (AZS Olsztyn), 2. Wojciech Myśliwiec, 3. Andrzej Kucieński (obaj MOS Giżycko), 8. Zenon Zakalski (MKŻ).

W dniach 25–26 bm. rozegrany zostanie na jeziorze Niegocin Lodowy Puchar Giżycka. **(let)**

KP Wasilków najlepszy pod dachem

Coraz większą popularnością cieszą się rozgrywki piłkarskie pod dachem. Ostatnio w suwalskiej hali OSiR odbyły się halowe mistrzostwa regionu w piłce nożnej seniorów o puchar prezesa KS Wigry. Walczyło pięć drużyn zaliczanych do czołówki północno-wschodniego okręgu. Zabrakło Hetmana Białystok. Poziom imprezy przeciętny, wszystkie zespoły imponowały ambicją, a najwięcej oklasków zbierały szybkie obustronne akcje, co jest efektem gry na parkiecie.

Zwyciężył KP Wasilków (trener Cezary Łaski), który oprócz pucharu prezesa KS Wigry, otrzymał nagrodę w wysokości 700 zł.

Wyniki spotkań (system każdy z każdym, 2 x 12 min): Wigry Suwałki – KP Wasilków 2:4, Jagiellonia – ŁKS Łomża 4:2, Olimpia Zambrów – Wigry 3:2, ŁKS – Wasilków 1:3, Jagiellonia – Olimpia 3:5, Wigry – ŁKS 3:2, Olimpia – Wasilków 0:1, Wasilków – Jagiellonia 2:2, Olimpia – ŁKS 3:3, Wigry – Jagiellonia 2:4.

Końcowa tabela: 1. KP Wasilków (10 – 10:5), 2. Olimpia (7 – 11:9), 3. Jagiellonia (7 – 13:11), 4. Wigry (4 – 9:13), 5. ŁKS (1 – 8:13).

Najlepszym snajperem turnieju został Tomasz Giedrojć (Jagiellonia) – 6 bramek, a zawodnikiem Jarosław Gierejkiewicz (KP Wasilków), zaś najpewniejszym bramkarzem okazał się Wojciech Kowalewski (Wigry).

Turniej sponsorowali: PKO BP, Konsbud, SIDO, Elektronic s.c., ASTRO, ZYTA, PZU „Życie" SA, Bud-Rem, SAJD, Garden.

(j.w.)

XI Halowa Liga w Piłce Nożnej NSZZ „Solidarność"

Zawisza w kratkę

W ubiegły weekend w hali przy ul. Jurowieckiej grali futboliści w XI Halowej Lidze w Piłce Nożnej NSZZ „Solidarność". W spotkaniach 7. i 8. kolejki najciekawszy mecz miał miejsce w niedzielę. Zawisza wyraźnie pokonał drużynę Policji 5:1. Tylko początek meczu miał wyrównany przebieg. Z upływem czasu Zawisza osiągnął wyraźną przewagę, którą udokumentował 3 golami strzelonymi w końcowych minutach gry. Pomimo to piłkarze Zawiszy nie zaliczą minionego weekendu do szczęśliwych. W sobotni wieczór ulegli bowiem zespołowi Społem I 2:3. Mecz miał dramatyczny przebieg. Społem prowadziło 1:0, a 10 minut przed końcem spotkania przegrywało 1:2. Zawisza grał jednak bardzo nieskutecznie i chaotycznie, co umożliwiło zawodnikom ze Społem zdobycie 2 gola. Zwycięska bramka padła minutę przed końcem regulaminowego czasu gry.

Potknięcie rywala wykorzystał zespół Wersalu Podlaskiego, który po wygraniu dwóch kolejnych meczów awansował na pierwszą lokatę.

Wyniki 7. kolejki:

Invest Bank – MTC sc 3:5, Jaroszówka – ZUS 6:2, Straż Pożarna – Społem I 2:5, Solidarność Społem – Zawisza 3:2, Policja – Browarek 9:2, OPPMs – HSD 6:4, EBO – Lega Oldboje 3:2, Eldom – Niagara 2:5, Wersal Podlaski – Biawar 7:3, Dalen – Andrzejewski 1:3, Fasty – Orliki 1:2.

Wyniki 8. kolejki:

MTC sc – Orliki 2:4, Andrzejewski – Fasty 3:4, Biawar – Dalen 2:4, Niagara – Wersal Podlaski 1:3, Lega Oldboje – Eldom 2:2, Browarek – OPPMs 2:4, Zawisza – Policja 5:1, Społem – Solidarność Społem 2:0, ZUS – Straż Pożarna 1:6, HSD – EBO 1:4, Invest Bank – Jaroszówka 1:3.

Tabela po 8. kolejkach:

1. Wersal Podlaski	8	22	50:12
2. Społem	8	21	46:14
3. OPPMs	8	21	36:15
4. EBO	8	21	26:11
5. Zawisza	8	19	49:13
6. Dalen	8	19	35:14
7. Policja	8	16	26:17
8. Solidarność Społem	8	15	15:12
9. Straż Pożarna	8	15	33:35
10. Jaroszówka	8	14	20:19
11. Lega Oldboje	8	11	19:17
12. Eldom	8	10	23:28
HSD	8	10	23:28
14. Invest Bank	8	9	22:32
15. Niagara	8	8	15:17
16. Fasty	8	6	11:30
17. Orliki	8	6	12:34
18. Andrzejewski	8	4	19:30
19. ZUS	8	4	20:45
20. Biawar	8	3	10:36
21. Browarek	8	1	17:47
22. MTC sc.	8	0	9:45

Najlepsi strzelcy: S. Jabłoński – 21 bramek, M. Biskup – 16, D. Petruk – 15.

(S)

I liga koszykówki

Wczoraj, z przyczyn technicznych nie zamieściliśmy kilku wyników I ligi koszykówki mężczyzn. Dzisiaj nadrabiamy zaległości.

Grupa I: Mazowszanka PEKAES Pruszków – Browary Tyskie Bobry Bytom 88:73 (39:36).

1. Bobry	29	52	2805:2678
2. Śląsk	29	51	2928:2609
3. Mazowszanka	29	50	2903:2609
4. Komfort	29	48	2460:2342
5. Nobiles	29	46	2728:2617
6. Pogoń R.Ś.	29	45	2571:2451

Grupa II: 10,5 Poznań – Polonia Przemyśl 78:79 (46:43), Stal Stalowa Wola – Noteć Inowrocław 88:77 (42:36).

7. Polonia	31	48	2672:2637
8. AZS Elana	31	47	2683:2656
9. Stal	31	46	2590:2673
10. Dojlidy	**31**	**42**	**2757:2858**
11. Pogoń S.	31	40	2573:2773
12. 10,5 Poznań	31	40	2628:2837
13. Noteć	31	40	2577:2804
14. Warta	31	38	2680:3011

(paw)

am