Biblioteka Publiczna im. T. Górnickiego w Łomży

GAZETA
współczesna

Nr indeksu 350133

DZIENNIK REGIONALNY • Białystok, Giżycko, Łomża, Suwałki • Nr 248 (13651) • Poniedziałek, 23.12.96 r.

ISSN - 0137-9488 Nakład 25650 egz. Cena 50 gr (5.000 zł)

Święta będą mroźne

Tegoroczne święta Bożego Narodzenia będą w Polsce raczej pogodne i bardzo mroźne. Jak powiedział dyżurny synoptyk z IMGW, temperatura maksymalna będzie wahała się w granicach od minus 10 do minus 5 stopni Celsjusza, natomiast nocą słupek rtęci może spaść w niektórych regionach kraju nawet do minus 20 st. C. Opady śniegu możliwe są w Wigilię i drugi dzień świąt – zwłaszcza w górach i na północy kraju. (PAP)

EVEREST producent meble biurowe
BIAŁYSTOK
UL. STAROBOJARSKA 27
TEL. 32-89-96
ŁOMŻA
UL. PIŁSUDSKIEGO 79
TEL. 18-50-49
17907

Bezpłatne pakowanie prezentów gwiazdkowych staje się w białostockich sklepach regułą
Fot. A. Zgiet

Świąteczne pakowanie prezentów

Ładny papier cieszy oczy

Jutro Wigilia! Pamiętajmy, że ładnie i pomysłowo opakowany prezent pod choinkę może sprawić obdarowanemu podwójną radość. W tym roku wiele sklepów proponuje za darmo pakowanie upominków. Zdaniem handlowców, największą uwagę do ozdobienia podarunków przywiązują ludzie młodzi.

Najwięcej kłopotów sprawia zapakowanie dezodorantów, przedmiotów okrągłych, pluszowych zabawek i przedmiotów kanciastych. Mało kto potrafi elegancko zapakować książkę lub bombonierkę.

W wielu sklepach w Białymstoku prezenty są pakowane za darmo. Na życzenie klienta pakowane są książki w księgarniach „Domu Książki" oraz bombonierki w niektórych większych sklepach społemowskich. Specjalne stoisko pakowania prezentów uruchomiono w SDH „Central". Wszelkie podarunki są pakowane bezpłatnie w wersję „podstawową": pudełko i ładny papier w Mikołaje. Całość jest przewiązywana kolorowymi wstążkami i ozdobiona dużą kokardą. Kto chciałby zapakować prezent w coś ekstraładnego, może wybrać jedno z gotowych opakowań sprzedawanych na stoisku. Kosztują z reguły od 50 gr do 4 zł. Można też się zaopatrzyć w bardziej luksusowy papier.

Wielu klientom chyba trudno uwierzyć, że pakowanie prezentów może być bezpłatne. Do stoiska w „Centralu" ustawia się kolejka dopiero wtedy, gdy klienci widzą, że to nic nie kosztuje.

Sklepy z artykułami papierniczymi i pamiątkami oferują w tym roku bardzo bogaty wybór kolorowych torebek do pakowania prezentów. Ich ceny zaczynają się od 50 gr. Bardzo praktyczne i ładne są także kolorowe pudełka. Największe przypominają pudła w jakich damy trzymały kiedyś kapelusze, a kosztują, niestety dużo – bo około 20 zł. Ceny ozdobnego papieru zaczynają się od 30 gr za arkusz.

Coraz częściej do pakowania prezentów są kupowane opakowania „wielokrotnego użytku" w postaci plastikowych mikołajowych butów, ceramicznych koszyków ozdobionych świątecznymi wzorami i wielkich skarpet w kolorze białym lub czerwonym. Te ostatnie kosztują około 30 zł. Do tego można dokupić specjalne dodatki do ozdabiania paczek: kokardki, naklejki, świąteczne bileciki. W sumie własnoręczne pakowanie prezentów nie zawsze jest najtańsze, ale przecież święta Bożego Narodzenia są tylko raz w roku.

MN

Odwołano prezesów SSSE

Żegnaj „rodzino"

W sobotę zostali odwołani z dotychczasowych funkcji Jerzy Małysz, prezes zarządu Suwalskiej Specjalnej Strefy Ekonomicznej i jego pierwszy zastępca, Andrzej Soroka. W ten sposób realizacji doczekało się ultimatum, które premier Włodzimierz Cimoszewicz ogłosił 3 grudnia br.

Wbrew oczekiwaniom zainteresowanego, za odejściem A. Soroki opowiedzieli się w sobotę suwalscy radni (18:9, 1 głos wstrzymujący się i 2 nieważne). Nieco później rozpoczęło się spotkanie akcjonariuszy SSSE, przekształcone następnie w nadzwyczajne walne zgromadzenie. Teresa Korycińska, reprezentująca Skarb Państwa (51 proc. udziałów) opowiedziała się za przyjęciem rezygnacji prof. J. Małysza oraz odwołaniem A. Soroki. Przegłosowano oba wnioski. Ustalono też, że tymczasowo zarządem Strefy będzie kierować Andrzej Skalski, szef Urzędu Rejonowego w Suwałkach, a funkcję wiceprezesa obejmie Maria Bogucka, wiceprzewodnicząca suwalskiej Rady Miejskiej.

Ponownie akcjonariusze spotkają się 20 stycznia 1997 r. Nieoficjalnie mówi się, że pensje straci kilka innych osób, zajmujących prominentne stanowiska w SSSE (padają w tym kontekście zwłaszcza nazwiska Tomasza Fimowicza, dyrektora biura oraz Janusza Kołodzieja, członka Rady Nadzorczej). Nie będzie też pierwszego wiceprezesa, jak oficjalnie nazywała się funkcja A. Soroki.

O przepychankach wokół Strefy w ostatnim miesiącu informowaliśmy wielokrotnie. Premier uznał obsadę najważniejszych stanowisk za „przykład nepotyzmu" (żona J. Małysza była wówczas wiceministrem rolnictwa, brat A. Soroki – wiceministrem przemysłu). Kontrowersje budziły też niektóre pomysły włodarzy SSSE, żądających pensji po 100 mln st. zł miesięcznie i wydających społeczne pieniądze na zakup luksusowych samochodów). Po sobotnich decyzjach akcjonariuszy Strefa staje się mniej „rodzinna", zwłaszcza że w związku z reorganizacją rządu posadę stracił również Tadeusz Soroka, dotąd postać numer dwa w Ministerstwie Przemysłu i Handlu.

Utraconej pozycji próbuje bronić A. Soroka. Zapowiedział zaskarżenie do wojewody uchwały Rady Miasta, liczy też podobno na wsparcie związków zawodowych w SSSE, o których istnieniu i działalności wcześniej nikt nie słyszał.

(yes)

Otwarto zmodernizowane przejście na granicy z Białorusią

Europa w Bobrownikach

W sobotę dokonano uroczystego otwarcia w Bobrownikach nowego terminalu dla samochodów ciężarowych wyjeżdżających z Polski. Zmodernizowane przejście jest jednym z najnowocześniejszych i najlepiej wyposażonych przejść granicznych.

Uroczystego otwarcia poprzez symboliczne przecięcie wstęgi dokonał wojewoda białostocki Andrzej Gajewski. Kapelani Straży Granicznej, katolicki i prawosławny, poświęcili przejście. W uroczystości uczestniczyli również przedstawiciele władz Głównego Urzędu Ceł – prezes GUC Mieczysław Nogaj i Straży Granicznej – zastępca dyrektora Zarządu Kontroli Ruchu Granicznego Komendy Głównej ppłk Marian Kasiński. Nie zabrakło również przedstawicieli odpowiednich władz z Białorusi.

Ciąg dalszy na str. 3.

Drodzy Czytelnicy!

Nadchodzące święta Bożego Narodzenia zmieniły nasz cykl wydawniczy. Dziś, oprócz niniejszego wydania, możecie Państwo już nabyć świąteczny numer magazynowy „GW", a w nim o: tradycjach obchodzenia świąt w innych krajach; długowiecznych mieszkańcach Białostocczyzny; mieszkańcu Myszkowa, który twierdzi, że ma objawienia; co robią dzisiaj niegdysiejsi sławni sportowcy; o pomysłowości przemytników. Ponadto porady zdrowotne i kosmetyczki oraz więcej niż zazwyczaj krzyżówek i zadań przygotowanych dla dzieci przez pana Marka. Zapraszamy do lektury!

Następne wydanie codzienne za tydzień, w poniedziałek, 30 grudnia.

STOLBUD SOKÓŁKA S.A. PHU SA&SZA s.c.
OKNA I DRZWI
ceny detaliczne niższe od cen producenta
oraz inne materiały budowlane
Białystok
Hurtownia nr 1
ul. 27 Lipca 62 (teren MPO)
tel./fax 752-778, tel. 538-542
Hurtownia nr 2, ul. Plażowa 2, tel. 412-003, 412-053
17943

Pogodnych Świąt Bożego Narodzenia oraz Pomyślności w Nowym Roku życzy
BIALMOT
autoryzowany dealer DAEWOO
Elewatorska 31, tel 514135
DAEWOO 18156a

DAEWOO
ESPERO POLONEZY
NEXIA ATU CARO
TICO LUBLIN, ŻUK
ATRAKCYJNE CENY
POLONEZ TAŃSZY O 1000 ZŁ
TECAR
BIAŁYSTOK ul. I Armii WP 2 A
tel. 090-265-669, tel./fax 53-90-72
18361

gazety tylko u nas
Kolportaż prasy
15-370 Białystok
ul.Gen.J.Bema 102
tel.: (085) 428-244
tel./fax: (085) 425-026
PRASA
GONIEC PODLASKI

POLONEZY
TANIEJ o 16 mln*
PEŁNE UBEZPIECZENIE GRATIS*
InPol
Białystok, Szosa Pn.-Obwodowa 38
tel. 538-100, 538-200
* wybrane modele do 31 XII
18415

jk

GAZETA współczesna

SENATOROWIE DO TK

Grupa senatorów złożyła w piątek w Trybunale Konstytucyjnym wniosek o zbadanie zgodności z konstytucją znowelizowanej ustawy antyaborcyjnej – poinformowała PAP senator Alicja Grześkowiak. Wniosek podpisało 37 senatorów: 12 z „Solidarności", 20 z PSL, 2 z Klubu Demokratycznego oraz 3 niezależnych.

KOLEJNA DEMONSTRACJA W BELGRADZIE

70 tys. ludzi zdołała zgromadzić opozycja w kolejnej demonstracji przeciwko Slobodanovi Miloszeviciowi, która wczoraj przeszła centralnymi ulicami Belgradu. Mimo zimna i deszczu tłumy mieszkańców stolicy wzięły udział w kolejnym proteście przeciwko obecnej ekipie rządzącej Jugosławią.

(PAP)

PRZYWIEŹLI ZABÓJCĘ

W nocy ze środy na czwartek w Ogrodnikach zamordowano Artura W., 43-letniego mieszkańca Olsztyna. Poważne obrażenia odniosła towarzysząca mu kobieta. Sprawcą okazał się 22-letni Litwin.

Olsztynianie na funkcjonującej w pobliżu Ogrodnik nieformalnej giełdzie samochodowej zamierzali sprzedać BMW i fiata uno. Zgodzili się podwieźć przypadkowo poznanego Litwina. W nocy, niedaleko od granicy, cała trójka zdecydowała się na drzemkę w BMW. Tę okazję próbował wykorzystać „autostopowicz". Zabił nożem Artura W., zranił jego przyjaciółkę. Przypuszczalnie chciał zrabować oba auta. Uciekł, przestraszony krzykami kobiety. Próbował wrócić na Litwę przez przejście w Budzisku, gdzie został ujęty. Poszkodowana nadal przebywa w szpitalu, lecz jej życiu nie zagraża niebezpieczeństwo. Było to już drugie w tym roku zabójstwo w bezpośrednim sąsiedztwie „giełdy" koło Ogrodnik. Poprzednio zastrzelono tam obywatela Białorusi.

(yes)

PZU zweryfikowało stawki OC

Podwyżki mniej drastyczne

Już od 27 grudnia składki za obowiązkowe ubezpieczenie odpowiedzialności cywilnej OC będą w PZU S.A. wyższe od obecnie obowiązujących średnio o 33 proc., a nie o 43, jak ogłoszono przed tygodniem. Posiadacze samochodów osobowych zapłacą więcej o 28 proc., a nie jak zakładano o 39 proc., a ciężarowych o 41 proc. – zamiast 50 proc. Wraz z decyzją o zmniejszeniu skali podwyżki stawek OC zarząd PZU wystąpił do rządu o zmianę przepisów, które pomogą firmie m.in. przerzucić część odpowiedzialności na ubezpieczających się.

Przed tygodniem PZU S.A. ogłosiło, iż OC wzrośnie w tej firmie średnio o 43 proc. Wówczas to premier rządu wezwał prezesa zarządu PZU S.A. „na dywanik" i w rezultacie przeprowadzonych rozmów towarzystwo ubezpieczeniowe zdecydowało się na obniżenie ogłoszonych już stawek OC. PZU zgodziło się na korektę wysokości stawek, ale jednocześnie zarząd towarzystwa wystąpił do rządu o zmianę przepisów tak, aby obciążyć składką kierowców, którzy powodują najwięcej szkód oraz wprowadzić tzw. udział własny w odszkodowaniu dla tych, z których winy doszło do wypadku. Jeśli dojdzie do zmiany obowiązującego obecnie rozporządzenia, to w przyszłości kierowcy, którzy powodują częściej wypadki, będą płacić dwu- lub trzykrotnie wyższe stawki OC. Część zaś kosztów szkód będą pokrywać ubezpieczeni.

W PZU stawki OC posiadaczy samochodów osobowych są uzależnione od pojemności silnika pojazdu – 6 klas taryfowych i od przynależności do strefy regionalnej – 8 stref w zależności od występującej szkodowości.

Województwo łomżyńskie jest zakwalifikowane do IV strefy regionalnej, a białostockie i suwalskie – do V strefy. Tak więc posiadacz np. „malucha" z województwa białostockiego i suwalskiego z tytułu umowy ubezpieczenia OC zapłaci 270 zł, a z łomżyńskiego – 245 zł.

Spośród nowinek, jakie wprowadza PZU, wyróżnia się wprowadzona pełna odpłatność (w 100 proc.) za ubezpieczenie „zielonej karty".

(doż)

O proteście związkowców PZU piszemy obok

TABELA ROCZNYCH STAWEK TARYFOWYCH ZA OBOWIĄZKOWE UBEZPIECZENIE ODPOWIEDZIALNOŚCI CYWILNEJ (OC) NA 1997 R.

województwo (strefa regionalna)	klasa taryfowa wg pojemności silnika w cm^3					
	1a do 700•	1b 701 -900••	2 901-1250	3 1251 -1500•••	4a 1501 -2200	4b pow. 2200
	wysokość składki w zł					
łomżyńskie (IV strefa)	245	265	375	555	725	775
białostockie (V strefa)	270	290	405	605	800	860

• w tym również FIAT 126 P BIS
•• w tym również samochód Cinquecento o pojemności silnika 903 cm^3
••• w tym również samochód marki Warszawa oraz samochody osobowe FSO, Fiat 125 P i Polonez o pojemności silnika do 1600 cm^3

Akcja protestacyjna w białostockim PZU S.A.

Taczka dla prezesa

Związkom zawodowym działającym w PZU S.A. nie podoba się sposób prywatyzowania ich firmy przez rząd, jak również sposób jej zarządzania oraz wmawianie społeczeństwu, iż ostatnie podwyżki ubezpieczeń wynikają z żądań płacowych pracowników PZU S.A. Komitet protestacyjny żąda odwołania prezesa zakładu, Jana Monkiewicza.

W minionym tygodniu działające w PZU S.A. związki zawodowe zawiązały komitet protestacyjny i rozpoczęły akcję protestacyjną, polegającą na oflagowaniu firmy.

Związkowcy żądają wstrzymania prywatyzacji naszego największego ubezpieczyciela do czasu jego rzetelnej wyceny. Domagają się również ustalania cen ubezpieczeń w oparciu o faktyczne koszty działalności zakładu.

– Szefowie naszej firmy opowiadają publicznie, iż ostatnie wysokie podwyżki ubezpieczeń spowodowane zostały przez wymagania płacowe pracowników – mówi Janina Suproń, przewodnicząca „Solidarności" w białostockim Oddziale PZU S.A. – **A przecież od kilku miesięcy nie ma u nas mowy o jakichkolwiek podwyżkach. Twierdzą także, iż nie należą nam się akcje PZU S.A., dlatego żądamy wstrzymania prywatyzacji.**

W centrali firmy na Jana Monkiewicza czeka specjalnie przygotowana taczka, z napisem „Pojazd dla prezesa". Komitet protestacyjny zarzuca mu działanie na szkodę PZU S.A. Na razie akcja przybrała formę oflagowania budynków. W razie niespełnienia ich żądań, związkowcy nie wykluczają zaostrzenia protestu.

– Chcemy jedynie dobra zakładu i naszych klientów. Stajemy przecież w obronie tych, którzy zdecydowali się ubezpieczyć w PZU S.A. – powiedziała „Współczesnej" Janina Suproń.

(MS)

Rzym pożegnał Mastroianniego

Rzym złożył wczoraj swój ostatni hołd zmarłemu w Paryżu w wieku 72 lat swemu ulubionemu aktorowi, Marcello Mastroianniemu. Ceremonia żałobna rozpoczęła się na placu przed Kapitolem, gdzie z tłumem zwykłych mieszkańców Rzymu przemieszało się wiele osobistości świata kulturalnego i politycznego Włoch.

Trumna ze zwłokami artysty, która wystawiona była od soboty w sali marmurowej siedziby burmistrza Rzymu, przy dźwiękach nostalgicznej muzyki skomponowanej przez Nino Rotę do filmu „8 i pół" Federico Felliniego, wyniesiona została na plac przed Kapitolem. Po przemówieniach burmistrza Rzymu, Francesco Rutelli, wiceprzewodniczącego rady miejskiej Waltera Veltroni i innych mówców, kondukt żałobny ruszył w kierunku największego cmentarza rzymskiego, Verano, na miejsce ostatniego spoczynku tego, którego Włosi, a także miliony kinomanów, uznali za „samą kwintesencję włoskości".

Na pobliskim placu weneckim, o kilkadziesiąt metrów od placu kapitolińskiego, tysiące osób obserwowało ceremonię żałobną na zainstalowanym tam gigantycznym ekranie. Za trumną w pierwszym rzędzie postępowała „włoska" rodzina aktora, jego jedyna żona, Flora, ich córka, Barbara. W pobliżu rodziny szła m.in. Sophia Loren oraz reżyser Mario Monicelli, w którego kilku ważnych filmach występował Mastroianni. „Francuska" rodzina Marcello Mastroianniego: Anna Maria Tato, z którą Mastroianni żył w Paryżu od ostatnich 20 lat, jego poprzednia towarzyszka życia, znana francuska aktorka Catherine Deneuve i ich córka, Chiara Mastroianni, wolały nie uczestniczyć w rzymskim pogrzebie aktora.

(PAP)

Czy przy otrzymywaniu przepustek podejrzany Michał B. mógł być faworyzowany przez dyrekcję poprawczaka?

Zeznają strażnicy

W czwartek przesłuchiwani byli świadkowie w procesie dyrektorów białostockiego poprawczaka. W Sądzie Rejonowym w Białymstoku stawiło się 11 świadków, spośród 16 wezwanych na rozprawę. Przeważnie byli to strażnicy i kilku wychowawców. Wieczorem sąd postanowił odroczyć rozprawę do stycznia przyszłego roku.

Dyrektorzy S.W. i K.P. są oskarżeni o przekroczenie swoich uprawnień i działanie na szkodę wymiaru sprawiedliwości. Zdaniem prokuratury, zbyt często udzielali przepustek i urlopów, zwłaszcza jednemu wychowankowi, Michałowi B. – recydywiście, przeciwko któremu toczyło się wówczas postępowanie w sprawie o podwójne zabójstwo.

– Michał B. został przywieziony do naszego zakładu w 1993 roku. Kiedy był bunt w zakładzie, chłopcy biegli na mnie z nożami i krzesłami. Wyłamali drzwi. Odniosłem wrażenie, że Michał B. był głównym prowodyrem tych zajść, kazał otwierać bramę, a wobec nas, strażników, zachowywał się źle – zeznawał pierwszy ze świadków, były strażnik.

Przyznał też, że chłopak wychodził normalnie na przepustki. Nigdy natomiast nie widział, żeby Michał B. miał stałą przepustkę.

– Były sytuacje, że wyjeżdżał z dyrektorem jego autem, w towarzystwie dwóch-trzech innych wychowanków – mówił strażnik. **– Nie wiem, gdzie i po co jechali, ale tych wyjazdów nie wpisywałem do „książki ruchu wychowanków"** (prowadzi ją dyżurny strażnik i odnotowuje wyjścia na przepustki i powroty – przyp. red.).

Oskarżony S.W. oświadczył, że nic mu nie było wiadomo, aby Michał B. podejmował działania, które miałyby utrudnić prowadzone przeciwko niemu postępowanie karne.

Z kolei drugi oskarżony, dyrektor K.P. stwierdził, że jego zdaniem Michał B. miał niską pozycję wśród rówieśników, bo zarzucano mu zabójstwo. Właśnie dlatego nie był prowodyrem. Prawdopodobnie do takiego zachowania był zmuszony przez otoczenie. Musiał się wykazać.

Kolejny przesłuchiwany świadek – strażnik – stwierdził, że na terenie zakładu Michał B. był grzeczny i spokojny, niemal idealny wychowanek.

(RAF)

EKSPRESEM

● W miejscowości Kuriany kierujący samochodem ciężarowym marki Star zderzył się z osobowym mitsubishi. Kierowca i 3 pasażerowie samochodu osobowego zostali odwiezieni do szpitala. Dwaj pasażerowi wyszli z samochodu przy pomocy pogotowia ratunkowego. Kierowcę i siedzącego obok niego pasażera musieli uwolnić strażacy, poprzez odblokowanie drzwi.

● Na trasie Łomża-Grajewo, na łuku drogi w miejscowości Stawiski, kierujący fordem zjechał na lewą stronę drogi i zderzył się z nadjeżdżającym samochodem również marki Ford. Jedna z pasażerek z lekkimi obrażeniami ciała została odwieziona do szpitala.

(aż)

Wyrazy głębokiego współczucia
RODZINIE
z powodu śmierci byłego pracownika
Józefa Korolczuka
składają:
koleżanki i koledzy z TP S.A. Zakładu Radiokomunikacji i Teletransmisji w Olsztynie

Wszystkim, którzy wzięli udział w pogrzebie najukochańszego męża, ojca, dziadka
Śp.
Jana Janaszkiewicza
serdeczne podziękowania
składa żona z dziećmi

17933
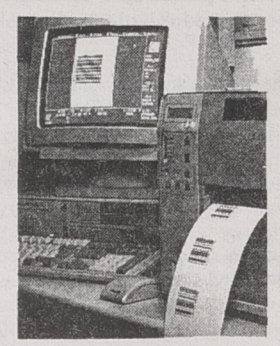

Drukarki termotransferowe Monarch Marking System
DATA STRIPE LTD Systemy kontroli dostępu
Czytniki kodów kreskowych Welch Allyn Metrologic
tmatic
T-MATIC Laboratorium Badawczo Rozwojowe
Białystok, ul. Waszyngtona 23
Tel. (0-85) 442141, 442151, fax 422656

Europa w Bobrownikach

Cd. ze str. 1.

Po uroczystym otwarciu i przemówieniach pierwsze TIR-y wjechały na parking przed nowym terminalem. Wspólnej odprawy celnej dokonali polscy i białoruscy celnicy. Do 20 grudnia odprawy celne odbywały się wyłącznie na Białorusi.

Modernizację przejścia granicznego w Bobrownikach rozpoczęto w lipcu 1993 r. Do grudnia '96 wybudowano parking dla 42 TIR-ów z przyczepami, kompleks nowoczesnych budynków odpraw, pawilon kontroli ciężarówek – tzw. kontroli bezpośredniej, magazyn depozytów, rampę kontrolną. Powstała też oczyszczalnia ścieków, spalarnia oraz budynek główny na przejściu (na razie w stanie surowym). Przed postawieniem budynków trzeba było dokonać wymiany gruntu, gdyż przejście znajdowało się na podmokłych terenach. Cała inwestycja pochłonęła prawie 21 mln zł. Jak poinformowała Ewa Stachowicz, zastępca dyrektora Wydziału Polityki Gospodarczej Urzędu Wojewódzkiego w Białymstoku, pieniądze pochodziły ze środków budżetowych województwa, dotacji rządowych oraz z Funduszu Ochrony Środowiska. Ponad 9 mln zł wyniosły dotacje z URM.

Wicewojewoda białostocki Grzegorz Rykowski zapewnił, że kolejny etap budowy nie będzie wymagał tak dużo nakładów jak pierwszy, gdyż najbardziej kosztowne prace zostały już wykonane – uzbrojenie terenu, całkowita wymiana gruntu. Wiosną przyszłego roku prawdopodobnie ruszy budowa przejścia dla samochodów osobowych, a w dalszej kolejności kompleks usługowo-handlowy. Wpłynęło już szereg ofert od różnych przedsiębiorstw, chętnych do usytuowania swoich siedzib w nowym kompleksie usługowym. Będzie on budowany ze środków własnych inwestorów.

Osobną sprawę stanowi droga dojazdowa do przejścia w Bobrownikach. Wojewoda Andrzej Gajewski zapewnił, że władze wojewódzkie czynią starania, by modernizacja 48 kilometrów drogi prowadzącej do przejścia została niedługo rozpoczęta. Jednakże szacunkowe koszty takiej inwestycji znacznie przekraczają koszt modernizacji całego przejścia w Bobrownikach. Póki co trwają rozmowy między województwem a przedsiębiorstwem odpowiedzialnym za drogi publiczne.

Oddanie do użytku rozbudowanego przejścia granicznego w Bobrownikach zbiegło się w czasie z podpisaniem porozumienia wykonawczego do międzynarodowej umowy o współpracy i wzajemnej pomocy w sprawach celnych między Polską a Białorusią. Ze strony polskiej umowę podpisał prezes GUC Mieczysław Nogaj, ze strony białoruskiej, również obecny na uroczystości otwarcia przejścia – przewodniczący Państwowego Komitetu Ceł Piotr Kreczko. Porozumienie określa tryb i metody przekazywania informacji przez obie służby celne. Konkretyzuje metody współpracy związanej z kontrolą celną, zwalczaniem przestępczości celnej i granicznej dewizowej. Ułatwia także współpracę obu służb. Czynnikiem usprawniającym współpracę w Bobrownikach jest ustalenie wspólnej odprawy celnej po obu stronach granicy.

Zmodernizowane przejście w Bobrownikach wymaga również zwiększonej liczby etatów służb celnych. Prezes Nogaj obiecał zwiększenie obsady etatowej.

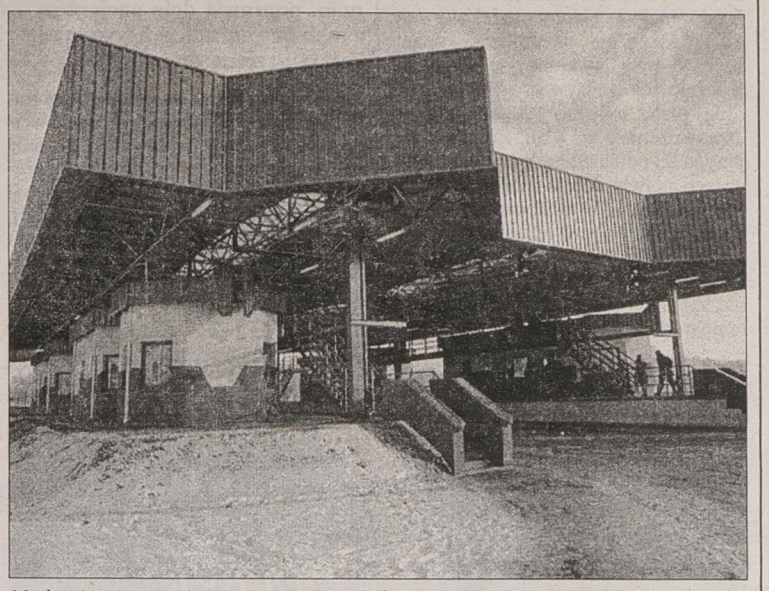

Modernizacja przejścia granicznego w Bobrownikach pochłonęła prawie 21 mln zł

Służby celne i graniczne przewidują, że przepustowość zmodernizowanego przejścia wzrośnie dwukrotnie. Na dobę odprawianych będzie 600 TIR-ów. Odciąży to zapewne przejście w Kuźnicy, gdzie na rozbudowę nie ma na razie żadnych szans.

(aż)

Fot. I. Wysocki

Zabójczy czad

W ostatnią sobotę w Gawiniańcach (gm. Sejny) znaleziono zwłoki 54-letniego Antoniego M. Zmarły prawdopodobnie zatruł się tlenkiem węgla.

Z wstępnych oględzin wynika, że częściowemu spaleniu uległo łóżko ofiary. Przypuszczalnie Antoni M. usnął z zapalonym papierosem.

– Dla wszystkich jest to zaskoczenie. Antoni M. mieszkał samotnie. Nie należał jednak do amatorów wyskokowych trunków. Jego gospodarstwo można uznać za wręcz pokazowe – powiedział nam jeden z sąsiadów zmarłego.

(yes)

W Suwałkach oddano do użytku nowy gmach sądu

Temida pod nowym dachem

Leszek Kubicki, minister sprawiedliwości, w sobotę otworzył nowo wybudowany gmach suwalskich sądów. W styczniu przyszłego roku na ławach oskarżonych zasiądą pierwsi przestępcy. Miejscowa Temida wyprowadza się z rudery przy ul. Kościuszki i prowizorycznie przystosowanego do jej potrzeb biurowca na Przytorowej.

– Infrastruktura sądów w skali kraju nie wygląda dobrze. W Suwałkach będzie czym się pochwalić – mówił L. Kubicki.

– Pojedynczy pokój dla każdego sędziego, po dwie osoby w pomieszczeniach dla pracowników administracyjnych. Trzynaście sal rozpraw – wyliczał Włodzimierz Kędzierski, prezes Sądu Wojewódzkiego.

Sąd na rzecz Skarbu Państwa zrzeka się obiektu przy ul. Kościuszki. Na Przytorowej nadal będą funkcjonować trzy sale rozpraw (na potrzeby SR i kolegium ds. wykroczeń). Za wybudowanie metra kwadratowego nowej siedziby suwalskiej Temidy przy ul. Waryńskiego 45 resort sprawiedliwości zapłacił 11,7 mln st. zł. Ponoć niedrogo.

– Taki gmach dla sądu, to kolejny argument przemawiający za utrzymaniem województwa – mówił Cezary Cieślukowski, wojewoda suwalski.

Wspierał go Janusz Szymański, poseł Unii Pracy.

(yes)

Ruch prawie prywatny

Ministerstwo Skarbu w miniony piątek zaakceptowało poprawioną ofertę cenową polsko-francuskiego konsorcjum zakupu udziału prywatyzowanego Ruchu SA, który jest największym w Polsce dystrybutorem prasy. Konsorcjum Hachette Distribution Services – Unia Wydawców Prasy i SPC SA ma nabyć 75 proc. akcji (40 proc. natychmiast i 35 proc. w formie opcji).

Zbieranie ofert na zakup Ruchu SA zostało zakończone w listopadzie ubiegłego roku, a w maju tego roku wybrano konsorcjum polsko-francuskie, z którym rozpoczęto negocjacje. Wkrótce potem pojawiła się jeszcze nowa oferta od grupy krajowych przedsiębiorstw (m.in. Polsat, RMF FM, Bank Rozwoju Eksportu i Totalizator Sportowy PP).

Polsko-francuskie konsorcjum, po negocjacjach, w poniedziałek przed tygodniem złożyło w Ministerstwie Skarbu poprawioną ofertę cenową (pozostaje ona tajemnicą handlową), która została ostatecznie zaakceptowana. Jak wynika z nieoficjalnych informacji, podpisanie umowy sprzedaży akcji Ruchu nastąpi w ciągu miesiąca.

Ruch SA, posiadający przez wiele lat monopol na krajowym rynku dystrybucji prasy, zatrudnia 15 tys. osób. W roku ubiegłym osiągnął obroty rzędu 2,69 mld zł. Ruch SA jest ostatnim i największym przedsiębiorstwem z byłego koncernu RSW „Prasa-Książka-Ruch". **(doż)**

Wkrótce w Białymstoku pojawi się nowa stacja radiowa

„Jard" za „Bit"

W czwartek Krajowa Rada Radiofonii i Telewizji skierowała do uzgodnień technicznych wniosek o przyznanie koncesji i częstotliwości radiowej w Białymstoku właścicielowi firmy „Jard" Jarosławowi Dziemianowi. Otrzyma on częstotliwość po nie istniejącym już Radiu „Bit" – poinformował „Współczesną" członek KRRiTV Jan Szafraniec.

Decyzja KRRiTV nie oznacza automatycznego przyznania koncesji Dziemianowi. Ustalenia Rady muszą być jeszcze uzgodnione pod względem technicznym z ministerstwem łączności, następnie stać się przedmiotem uchwał koncesyjnych KRRiTV i ostatecznie decyzjami koncesyjnymi podpisanymi przez przewodniczącego Rady. Cały ten proces zakończy się w styczniu lub lutym przyszłego roku.

Jarosław Dziemian był jednym z dwóch wnioskodawców, którzy ubiegali się o częstotliwość w zakresie 87,5–108 MHz, o mocy 100 W, po nie istniejącym już Radiu „Bit", przeznaczoną na potrzeby lokalnego radia. Drugim był mieszkaniec Łomży Andrzej Marczyk, współwłaściciel łomżyńskiego Radia „BAB", które niedawno otrzymało od KRRiTV koncesję na nadawanie swojego programu.

– Rada, po wysłuchaniu na początku grudnia tych dwóch wnioskodawców, uznała, że wniosek Jarosława Dziemiana jest lepszy od wniosku Andrzeja Marczyka i że to białostoczanin otrzyma częstotliwość po Radiu „Bit". W najbliższym czasie KRRiTV ogłosi jednak kolejny konkurs koncesyjny, w którym do rozdysponowania w Białymstoku będzie jeszcze jedna częstotliwość w tzw. górnym zakresie UKF – powiedział Jan Szafraniec.

W rozmowie ze „Współczesną" właściciel firmy „Jard" Jarosław Dziemian stwierdził, że jego stacja będzie radiem typowo miejskim, w odróżnieniu od Radia Białystok, które ma charakter regionalny. W programie radia, które być może będzie się nazywało po prostu „Jard", najwięcej miejsca mają zająć sprawy lokalne. W tej „przyjaznej słuchaczom" stacji nie zabraknie też dobrej muzyki oraz audycji dla dzieci i młodzieży, dla których już teraz firma „Jard" organizuje wiele rozmaitych imprez. Dziemian podkreśla, że radio będzie apolityczne. Zależy mu także na tym, żeby białostoczanie słuchając jego radiostacji mogli zapomnieć o problemach dnia codziennego. Siedziba radia mieścić się będzie w hotelu „Turkus".

(RR)

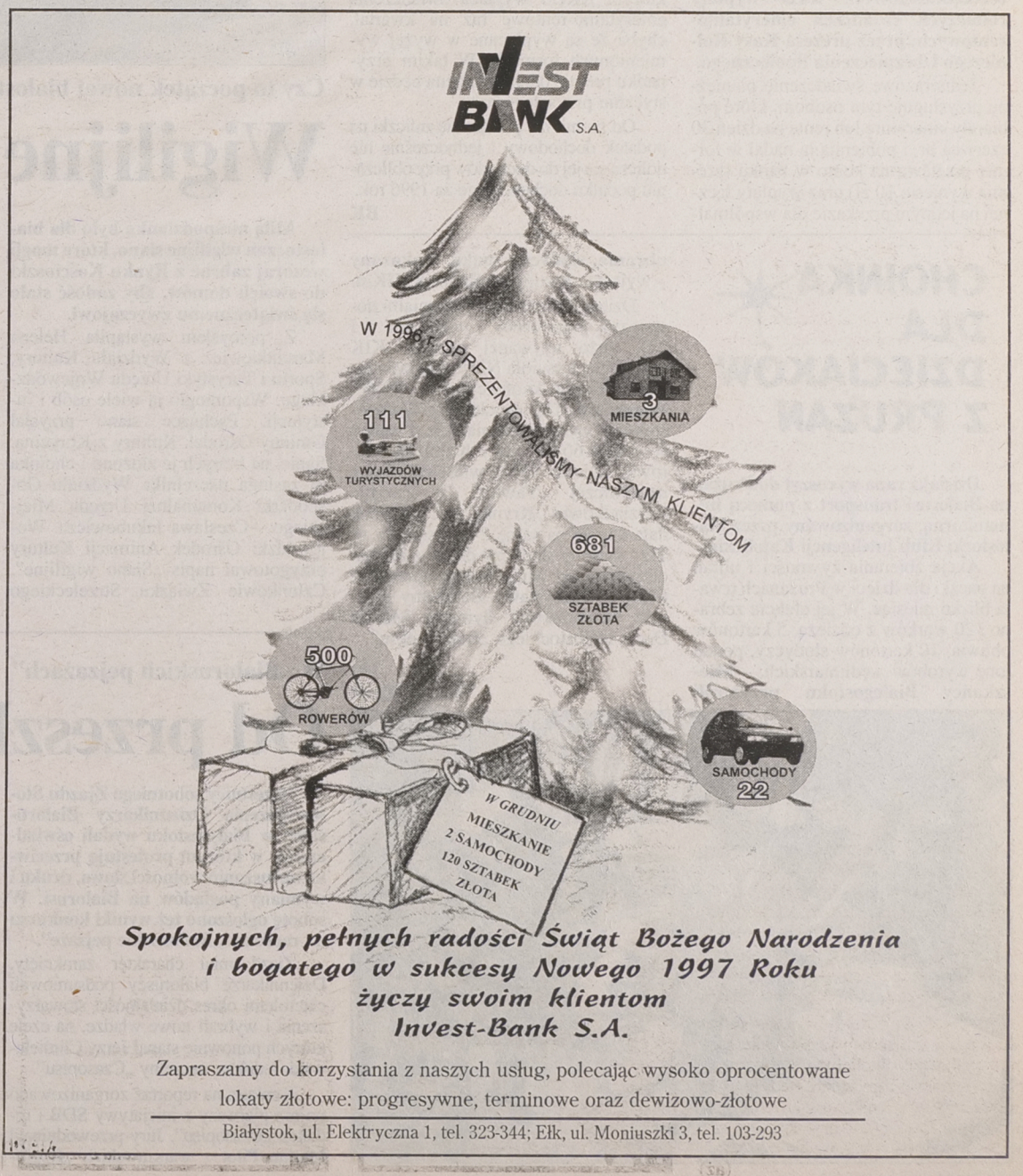

Zmiany w udzielaniu gwarancji przy zakupach

Klient górą

Ci, którzy zrobią zakupy w najbliższy piątek, będą w lepszej sytuacji niż ci, którzy uczynią to wcześniej. 28 grudnia wchodzi bowiem w życie nowelizacja kodeksu cywilnego z 23 sierpnia 1996 r., która zmieni uprawnienia z tytułu gwarancji i rękojmi na korzyść klienta.

Obecnie, jeśli klient reklamuje bubel, to sprzedawca (lub producent) wybiera sposób załatwienia sprawy: wymianę towaru, naprawę lub zwrot pieniędzy. Najczęściej klient otrzymuje propozycję naprawienia bubla. W praktyce oznacza to, że towar może być naprawiany wiele razy. Klient płaci więc za rzecz nową, a otrzymuje reperowaną. Nie może też korzystać z kupionej rzeczy (np. pralki, butów czy telewizora), gdyż nierzadko tygodniami znajduje się ona w reperacji. Wszystkie rzeczy kupione do 27 grudnia (włącznie) będą podlegały „starym" przepisom.

Jeśli towar zostanie kupiony 28 grudnia i później, obejmie go nowa rękojmia. Oznacza to, że np. wadliwe buty (najczęściej reklamowany towar), sprzedawca będzie mógł naprawić tylko jeden raz w terminie niezwłocznym, czyli 14 dni. Jeśli wada ujawni się znowu, klient może zażądać zwrotu pieniędzy lub wymiany towaru (przypomnijmy – wcześniej zależało to od sprzedawcy). **Konsument będzie mógł też zażądać zwrotu kosztów poniesionych w związku z załatwieniem reklamacji (pod warunkiem, że reklamacja zostanie załatwiona pozytywnie).** Na przykład: klient mieszkający w Korycinie kupi buty-bubel w Białymstoku. Sklep będzie mu musiał zwrócić koszt przejazdu, o ile reklamacja okaże się zasadna. Inny przykład: klient kupuje zamrażarkę i zamraża w niej mięso. Urządzenie nagle, na dodatek w czasie letnich upałów, przestaje działać, a mięso ulega zepsuciu. Sklep będzie musiał zwrócić pieniądze za tę żywność.

Największą nowością w nowych przepisach jest możliwość wyboru przez klienta rękojmi lub gwarancji na towar. Przypomnijmy, że rękojmia to odpowiedzialność sprzedawcy za wady fizyczne i prawne towaru. Jest automatycznie udzielana przy kupnie i obowiązuje przez 12 miesięcy. Gwarancja zaś to umowa zawarta między sprzedającym, producentem a kupującym. Dowodem jej zawarcia jest karta gwarancyjna. **Wbrew pozorom, gwarancja nie zawsze jest korzystniejsza dla klienta.** Na przykład może określać, że niesprawny telewizor będzie naprawiany 4 razy, zanim zostanie wymieniony na nowy. Gdyby ten sam telewizor został kupiony „na rękojmię", zostałby wymieniony na nowy już po jednej naprawie lub klient mógłby zażądać zwrotu pieniędzy. Nowa zmiana polega właśnie na tym, że klient w momencie sprzedaży może zadecydować, czy woli gwarancję czy rękojmię. Sprzedawca powinien poinformować konsumenta o takiej możliwości.

Za to w ciągu ostatnich 2 miesięcy wpłynęło mnóstwo skarg i sygnałów od klientów, którzy mieli kłopoty z realizacją uprawnień gwarancyjnych na sprzęt rtv i agd. Najczęściej sprzęt był naprawiany dłużej, niż wynikało to z zapisu w karcie gwarancyjnej (serwisy tłumaczyły się „obiektywnymi trudnościami"). Ponadto zakłady serwisowe, producenci i sklepy przekonywały klientów, że nie wszystkie dokonane naprawy były „gwarancyjne", więc nie należało ich wpisywać w kartę. Według nich, były to „regulacja" lub „sprawdzenie" sprzętu. Zdarzają się przypadki odmawiania udzielania pisemnego potwierdzenia przyjęcia reklamacji. Istnieją również rozbieżności co do stwierdzenia, czy sprzęt ma rzeczywiście wadę, np. klient twierdzi, że temperatura w lodówce jest zbyt wysoka. Zdaniem sklepu zaś, to normalna temperatura chłodzenia.

MAŁGORZATA M. NIETUPSKA

Trzynasty dzień trwa strajk lekarzy

Nie patrzą na koszty

Nadal trwa czynny protest członków Ogólnopolskiego Związku Zawodowego Lekarzy. Z powodu fiaska rozmów prowadzonych z rządem protestujący lekarze postanowili, że strajk – który, jak deklarują, ma m.in. poprawić dolę pacjentów – dał temu jednoznaczny wyraz. Będą zatem bez ograniczeń wypisywać zielone recepty i kierować chorych na specjalistyczną diagnostykę.

Uchwałą OZZL oraz Naczelnej Rady Lekarskiej nadal nie będą wystawiane druki L-4, a jedynie zaświadczenia zastępcze, nie będą wypełniane książeczki RUM-ów, oraz inne zaświadczenia potrzebne do statystyki medycznej. Ponadto lekarze zostali zobowiązani do niepobierania od pacjentów dodatkowych opłat w zakładach opieki medycznej tzw. cegiełek. Postanowiono też, że nie będą stosować żadnych ograniczeń w wypisywaniu drogich lekarstw na tzw. zielonych receptach. Dotychczas bywało tak, że lekarze, którzy wystawiali te recepty byli z tego przez dyrekcję szpitala rozliczani. Zresztą oni sami z uwagi na skąpy budżet służby zdrowia nie szafowali nimi. Teraz – twierdzą – skoro rząd nie chce realnych zmian w ochronie zdrowia, oni będą działać w zakresie dostępnego im prawa. Ono przewiduje np., ulgi dla przewlekle chorych w postaci zielonych recept, które uprawniają do niemal darmowego nabywania drogich medykamentów. Ponadto, lekarze będą kierować chorych na wysoko specjalistyczną diagnostykę nie bacząc na koszty, jakie budżet państwa będzie musiał z tego tytułu ponieść.

(GP)

KRUS wypłaci swoim klientom dodatkowe pieniądze

Premia na gwiazdkę

Emeryci i renciści otrzymają razem z grudniową lub styczniową emeryturą jednorazową premię. Przyznana jest ona za korzystanie z oszczędnościowych form wypłaty rolniczych świadczeń emerytalno-rentowych, przez prezesa Kasy Rolniczego Ubezpieczenia Społecznego.

Jednorazowe świadczenie pieniężne przysługuje tym osobom, które pobierały emeryturę lub rentę na dzień 30 czerwca br. i pobierają ją nadal w formie przelewu na konto w banku (premia wyniesie 10 zł) oraz wypłaty łącznej na jednym przekazie dla współmałżonków (po 5 zł dla każdej osoby). Pieniążków spodziewać się można jeszcze w grudniu br.

Premie nie przysługują osobom, którym KRUS wypłaca świadczenia emerytalno-rentowe raz na kwartał, chyba że są wypłacane w wyżej wymienionych formach. W takim przypadku premię odebrać można będzie w styczniu przyszłego roku.

Od premii nie potrąca się zaliczki na podatek dochodowy i jednocześnie nie dolicza się jej do dochodów przy obliczaniu podatku dochodowego za 1996 rok.

BK

CHOINKA DLA DZIECIAKÓW Z PRUŻAN

Dzisiaj z rana wyruszył do Prużan na Białorusi transport z pomocą humanitarną, zorganizowany przez białostocki Klub Inteligencji Katolickiej.

Akcja zbierania żywności i ubrań na paczki dla dzieci w Prużanach trwała blisko miesiąc. W jej efekcie zebrano 120 worków z odzieżą, 5 kartonów obuwia, 10 kartonów słodyczy, ponad tonę wyrobów wędliniarskich. – **Mieszkańcy Białegostoku przynosili ubrania, słodycze, mąkę, makarony** – wyjaśnia Kazimierz Raube z KIK-u.

Dziesięć kartonów z ubraniami dostarczyli pracownicy i uczniowie z I LO, dużo używanej odzieży KIK otrzymał z kościoła NMP, a nowe rzeczy z zakładu konfekcyjnego „PAW" Wincentego Tuszewickiego z Białegostoku. Wyroby wędliniarskie o wartości ponad 60 mln starych złotych ofiarował Tadeusz Firlej, właściciel firmy masarniczej „Tawbit" z Żurobic k.Dziadkowic. „Krynka" s.c. z Krynek dała napoje na sumę 2 mln starych zł. Trzy kartony słodyczy dzieci z Prużan otrzymają od Mieczysława Giesko z firmy „Przemysław". Bezpłatny przewóz zorganizował dyrektor Marian Dec z białostockiego „Biacomeksu".

(b)

Fot. A. Zgiet

bm

Czy to początek nowej białostockiej tradycji?

Wigilijne siano

Miłą niespodzianką było dla białostoczan wigilijne siano, które mogli wczoraj zabrać z Rynku Kościuszki do swoich domów, aby zadość stało się świątecznemu zwyczajowi.

Z pomysłem wystąpiła Helena Marcinkiewicz z Wydziału Kultury, Sportu i Turystyki Urzędu Wojewódzkiego. Wspomogło ją wiele osób i instytucji. Pachnące siano przysłał Gminny Ośrodek Kultury z Korycina. Sanie, na których je złożono i choinka to zasługa naczelnika Wydziału Gospodarki Komunalnej Urzędu Miejskiego – Czesława Jakubowicza. Wojewódzki Ośrodek Animacji Kultury przygotował napis „Siano wigilijne". Członkowie Związku Strzeleckiego „Strzelec" pełnili straż i składali życzenia wszystkim, którzy zabierali wiązki siana na wigilijny stół.

W południe na Rynku Kościuszki, przed pomnikiem marszałka Piłsudskiego, w pobliżu którego stały sanie z sianem, występowali laureaci konkursu „Młodzi w kolędzie i pastorałce" ze Szkoły Estradowej Centrum Heleny Mieszkuniec. Mikołaje z „Marketu" rozdawały życzenia. Wspólnie bawiono się i śpiewano.

– Chciałabym, aby „Siano wigilijne" stało się białostocką tradycją – powiedziała nam Helena Marcinkiewicz.

(a)

Fot. A. Zgiet

„BIS", „Trójka" i Radio Białystok już z Krynic

Najwyżej w Europie

Od dziś rozpoczyna się próbna eksploatacja nadajników radiofonicznych UKF-FM, emitujących programy Radia „BIS" na częstotliwości 92,3 MHz, „Trójki" na częstotliwości 96 MHz i Radia Białystok na częstotliwości 99,4 MHz, z Radiowo-Telewizyjnego Centrum Nadawczego w Krynicach. Oznacza to, że na nowym maszcie nadawczym w Krynicach umieszczone zostały pierwsze nadajniki.

Prace przy stawianiu metalowej konstrukcji nowego masztu nadawczego w Krynicach rozpoczęły się w połowie tego roku. Maszt ma 333 metry wysokości i jest najwyższym masztem radiowo-telewizyjnym, który w tym roku został postawiony w Europie. Jego ustawienie i umieszczenie na nim nadajników znacznie poprawi odbiór programów radiowych w woj. białostockim i zwiększy ich zasięg. Dzięki niemu także program II TVP będzie docierał do wszystkich mieszkańców województwa białostockiego. Obecnie „Dwójkę" można oglądać tylko w mieście oraz w promieniu kilkunastu kilometrów od Białegostoku. Zakład Radiokomunikacji i Teletransmisji w Olsztynie Wydział Radiokomunikacji w Białymstoku przewiduje – z końcem stycznia 1997 r. – rozpocząć uruchomienie emisji II programu TVP, przy wykorzystaniu nadajnika dużej mocy pracującego na kanale 22.

(RR)

W „Białoruskich pejzażach"

Od przeszłości do przyszłości

Uczestnicy sobotniego Zjazdu Stowarzyszenia Dziennikarzy Białoruskich w Białymstoku wydali oświadczenie, w którym protestują przeciwko naruszaniu wolności słowa, druku i wymiany poglądów na Białorusi. W sobotę ogłoszono też wyniki konkursu na reportaż „Białoruskie pejzaże".

Zjazd miał charakter zamknięty. Dziennikarze białoruscy podsumowali czteroletni okres działalności stowarzyszenia i wybrali nowe władze, na czele których ponownie stanął Jerzy Chmielewski, redaktor naczelny „Czasopisu".

Konkurs na reportaż zorganizowano po raz pierwszy z inicjatywy SDB i redakcji „Czasopisu". Jury przewodniczył Marian Pilot z warszawskich „Regionów". W konkursie wzięli udział autorzy z Białegostoku i Warszawy. Nadesłano 15 prac, a jury do konkursu dopuściło dziesięć – 3 białoruskojęzyczne i 7 polskojęzycznych. M. Pilot zwrócił uwagę, że teksty dzieliły się na trącające o nostalgiczną nutę przeszłości, mówiące o teraźniejszości i wychodzące w przyszłość.

Bezapelacyjnie zwyciężył reportaż Mirosława Prandoty z Warszawy pt. „Drugie życie Prokopiuka" – opowieść o niezwykłym niewidomym bohaterze Prokopiuku i codziennym życiu białoruskiej wsi. Można go przeczytać w grudniowym numerze „Czasopisu". M. Pilot podkreślał, że tekst jest znakomity pod względem treści i formy. Autor otrzymał 1300 zł nagrody. II miejsce i 900 zł przyznano Mikołajowi Wawrzeniukowi za białoruskojęzyczny reportaż „Miakij znak i 15 kolograma mąki" (o białoruskich kapitalistach, którzy wchodzą w wielki świat biznesu z językiem białoruskim, ze świadomością narodową). Przyznano też dwie III nagrody i po 400 zł: Jerzemu Sulżykowi za tekst „Przystanek na żądanie" oraz Katarzynie Tomaszewicz i Maciejowi Chołodowskiemu za „Tu wszystko jest pogłębione".

Sokrat Janowicz, białoruski pisarz i intelektualista, który brał udział w pracach jury, określił konkurs jako udany.

– Bez entuzjazmu i bez smutku. Jak na pierwszy konkurs nawet bardzo udany – powiedział.

(b)

Liga Republikańska sprzedała budynek, w którym mieści się siedziba białostockiej SdRP

Datki na rzecz towarzyszy

Około trzydziestu członków Ligi Republikańskiej, podczas czwartkowego happeningu pod siedzibą biura poselsko-senatorskiego SLD w Białymstoku, zbierało pieniądze na pokrycie długów SdRP.

Jak przekonywał przechodniów szef białostockiej Ligi Republikańskiej Robert Targoński, zbiórka pieniędzy, prowadzona pod transparentem z hasłem „Sojusz Lewych Dochodów", odbywała się w ramach ogólnopolskiej akcji demonstrowania poparcia dla partii rządzącej.

– Za chwilę będziemy zbierali datki na rzecz naszej biednej partii. Wesprzyjmy naszych towarzyszy – nawoływali członkowie Ligi.

Na schodach przed budynkiem przy ul. Skłodowskiej szybko stanął czerwony nocnik – skarbonka, do którego wrzucano pieniądze na poczet długów SdRP, głównie w walucie krajów WNP. Najpierw pojawiło się 50 rubli białoruskich, później ruble radzieckie, jednak o mniejszych nominałach. Wkrótce nocnik wypełnił się do połowy. W tym samym czasie studenci z Ligi wręczali białostoczanom ulotki, w których winszowali: *„Z okazji rocznicy 13 grudnia życzymy wszystkim wyborcom naszego Olka rychłego doczekania chwili zwycięstwa kontrrewolucji, dalszego podążania szlakiem Marksa, Lenina, Stalina, aż do połączenia z bratnimi republikami w ramach nowej, Radzieckiej Ojczyzny".*

Licytowano także budynek, w którym mieści się siedziba lokalnej SdRP. Według Targońskiego, można w nim zrobić wszystko – od dyskoteki po peepshow. W trakcie licytacji cena wywoławcza (50 gr) została podbita do sześciu złotych.

– Przekazanie obiektu nastąpi z opóźnieniem, ale w przyszłości akt ten będzie honorowany – powiedział szef białostockiej Ligi Republikańskiej, nabywcy gmachu.

Manifestanci uczcili też minutą ciszy pamięć ofiar grudnia 1970 r. oraz stanu wojennego. Gdy szykowali się do rozejścia, pojawił się policjant i dwóch strażników miejskich. Funkcjonariusz zaczął spisywać studentów. Kiedy jednak wyrósł przed nim stos dowodów i legitymacji, zrezygnował.

(RR)

Zdjęcie: A. Zgiet

Do czerwonego nocnika wrzucano głównie walutę z krajów WNP

Rada Nadzorcza TVP zaakceptowała siedzibę białostockiego ośrodka

Telewizja z Włókienniczej

W czwartek Rada Nadzorcza TVP zgodziła się na zakup nieruchomości przy ul. Włókienniczej 14, na potrzeby tworzącego się w Białymstoku ośrodka regionalnej telewizji. Z wnioskiem o zakup nieruchomości i znajdującego się na niej budynku wystąpił Zarząd TVP.

Decyzja Rady Nadzorczej TVP oznacza, że zakończyły się kilkunastomiesięczne poszukiwania obiektu, który mógłby zostać zaadaptowany na potrzeby lokalnej telewizji. Ostatnio Zarząd TVP zaproponował Radzie Nadzorczej lokalizację białostockiej telewizji w budynku przy ul. Włókienniczej 14, po likwidowanej spółce „Polsurwis". Pozytywną opinię o tej lokalizacji wydali specjaliści z Biura Inwestycji TVP. Również dyrektor regionalnego ośrodka TVP Kazimierz Puciłowski chciał, żeby właśnie tam mieścił się białostocki ośrodek. Tym bardziej że sukcesem zakończyły się negocjacje na ten temat z likwidatorem spółki „Polsurwis".

Jak powiedział „Współczesnej" dyrektor regionalnego ośrodka TVP w Białymstoku Kazimierz Puciłowski, po decyzji Rady Nadzorczej TVP o zakupie nieruchomości, także sprawy związane z uruchomieniem przez białostocki ośrodek własnego programu są na dobrej drodze.

– Będę jednak w pełni zadowolony i spokojny, gdy podpisany zostanie akt notarialny, na mocy którego TVP stanie się właścicielem tego budynku – powiedział szef białostockiej telewizji.

Puciłowski zapowiedział, że wraz z początkiem roku, żeby „nie tracić czasu", rozpoczną się prace przy adaptacji pomieszczeń przy ul. Włókienniczej, w których znajdzie się tymczasowe studio lokalnej telewizji. Z Warszawy sprowadzony też zostanie wóz transmisyjny, który od kilku tygodni oczekuje na przyjazd do Białegostoku. Dodajmy, że Rada Nadzorcza TVP postanowiła, że za sprawy formalne, związane z zakupem budynku i jego remontem, w całości odpowiadać będzie Zarząd TVP.

(RR)

Fot. A. Zgiet

Seniorski Opłatek

19 grudnia 1996 r. w Domu Seniora w Grajewie odbyło się spotkanie opłatkowe. Życzenia wszelkiej pomyślności emerytom i rencistom złożyli m.in. burmistrz Grajewa Antoni Cybula i ks. Waldemar Krzywiński z parafii MB NP. Grajewscy seniorzy w miłej i serdecznej atmosferze spędzili ten przedświąteczny czas. **(an)**

Ciąg dalszy sporu o KPN

Słomka bije

Rada Polityczna KPN, którą tworzy grupa działaczy skupionych wokół Leszka Moczulskiego i Krzysztofa Króla, nie zgadza się z decyzją sądu z 6 grudnia, który prawo do reprezentowania Konfederacji Polski Niepodległej, posługiwania się nazwą i symbolem tej partii przyznał wybranej na czerwcowym kongresie Radzie Politycznej KPN z jej przewodniczącym Adamem Słomką.

Moczulski i Król uważają, że postępowanie sądowe dotyczące prawa do nazwy i reprezentowania KPN nie zostało zakończone. *„Sąd Apelacyjny nie rozpatrzył sprawy merytorycznie, ponieważ uznał się za niewłaściwy do rozpatrywania środków odwoławczych od postanowień Sądu Wojewódzkiego w sprawach rejestrowych. Być może sprawa będzie rozstrzygnięta przez Sąd Najwyższy"* – napisali w specjalnym oświadczeniu Moczulski i Król.

Według nich, prokuratura przyjęła też zawiadomienie o przestępstwie, polegającym na napadzie na sześć biur poselskich (m.in. Moczulskiego, Króla i Wójcika), znajdujących się w budynku przy ul. Nowy Świat w Warszawie oraz o napadach i groźbach napadów na poszczególne osoby w budynkach i na ulicy, przez grupę osób kierowanych przez Adama Słomkę. Również Rada Krajowa Akcji Wyborczej „Solidarność", na skutek wniosku Moczulskiego o zawieszenie, a po zbadaniu sprawy o usunięcie z AW „S" grupy Słomki, postanowiła powołać komisję, która zbada okoliczności całej sprawy.

(RR)

Wigilie w placówkach opiekuńczo-wychowawczych

Przy wielkim rodzinnym stole

Tradycyjnie już na kilka dni przed Wigilią Bożego Narodzenia mieszkańcy i pracownicy domów dziecka oraz ich przyjaciele zbierają się na wspólnych spotkaniach opłatkowych. Prawdziwą Wigilię większość dzieci spędzi w domach swoich rodzin lub życzliwych im osób. Dla tych, które nie mogą wyjechać, zostaną zorganizowane 24 grudnia bardzo kameralne Wigilie w placówkach, gdzie przebywają.

W ubiegłym tygodniu w Białymstoku uroczyste Wigilie odbyły się w Domu Dziecka przy ul. 11 Listopada, Zespole Placówek Opiekuńczo-Wychowawczych przy ul. Orlej oraz Domu Dziecka przy ul. Słonimskiej.

W Domu Dziecka przy ul. 11 Listopada w Wigilii wzięły udział tylko najstarsze dzieci w wieku 1-3 lata. Na tę okazję większość chłopców wystąpiła w muchach, a dziewczynki w pięknych sukienkach. Z przedstawieniem jasełkowym wystąpili uczniowie z trzeciej klasy Szkoły Podstawowej nr 48. Piękne kolędy, w bardzo ciekawej aranżacji, śpiewał zespół z Parafii Błogosławionej Jadwigi. Największe emocje wśród maluchów wzbudził Mikołaj, który przyszedł po wieczerzy. Na początku niektóre dzieci płakały wystraszone. Jednak Mikołaj szybko podbił ich serca, zwłaszcza, że miał dziwnie znajomy głos oraz rozdawał słodycze i zabawki.

W tym roku przy wigilijnym stole w domu przy ul. Orlej zebrało się wyjątkowo dużo znamienitych gości. Byli m.in. abp Stanisław Szymecki, ks. Andrzej Kozakiewicz – dyrektor „Caritas" w Białymstoku, przedstawiciele władz miasta, kuratorium i sponsorów, studenci.

– Jesteśmy jedną wielką rodziną: i mali, i duzi, i pracownicy, którzy mają zastąpić mamę i tatę – powiedziała pani dyrektor.

– Los sprawił, że mamy dwa domy i dwie rodziny, i w obu oczekują od nas miłości i ciepła – przypomniała także dyrektor Domu Dziecka przy ul. Słonimskiej.

W tym domu z bardzo ciekawym przedstawieniem muzyczno-wokalno-poetyckim na temat Bożego Narodzenia wystąpiła młodzież z III LO. Dzieci odwiedzili także księża i katecheci na co dzień pracującymi w dziećmi i młodzieżą, sponsorzy, metropolita białostocki, białostocki kurator oświaty, prezydent Białegostoku i wielu innych znamienitych gości.

We wszystkich domach dzieci, pracownicy i goście zasiedli do wyjątkowo bogato zastawionego potrawami wigilijnymi stołu. Wszędzie, jak każde tradycja, łamano się najpierw opłatkiem.

MN

Czy będą kolejne zawiadomienia o popełnieniu przestępstwa rozpowszechniania pornografii?

Porno spod lady

Od 18 grudnia organizatorzy akcji „Bojkot pornografii" odwiedzają wideowypożyczalnie i punkty sprzedaży kaset wideo, w których sprawdzają, czy z półek i witryn usunięte zostały filmy porno.

Jak powiedział „Współczesnej" rzecznik akcji „Bojkot pornografii" Dariusz Wasilewski, do 17 grudnia sprzedawcy i hurtownicy mieli czas na usunięcie kaset z filmami porno. Wcześniej animatorzy akcji wysłali do nich pisma z informacją, iż rozpowszechniając treści porno łamią prawo.

– W przypadku punktów, w których stwierdzimy, że nadal znajdują się w nich materiały o charakterze pornograficznym, złożymy zawiadomienia do prokuratury o popełnieniu przez ich właścicieli przestępstwa rozpowszechniania pornografii. Zauważyliśmy jednak, że w niektórych punktach kasety z filmami porno zniknęły. W innych można usłyszeć, że takich kaset nie ma w sprzedaży, ale są sprowadzane na specjalne zamówienie – stwierdził Wasilewski.

(RR)

REKLAMA REKLAMA REKLAMA REKLAMA REKLAMA REKLAMA REKLAMA REKLAMA REKLAMA REKLAMA REKLAMA REKLAMA REKLAMA REKLAMA REKLAMA REKLAMA

Polmozbyt Białystok
zaprasza do swoich salonów samochodowych
ESPERO, NEXIA, TICO, POLONEZY: ATU, CARO.
Zrób prezent sobie i swojej rodzinie!*)
*uzgodnij cenę swojego samochodu ze sprzedawcą
17938
al. 1000-lecia PP 8, tel. 754-550, fax 754-999, ul. Zwycięstwa 10, tel. 512-601

DRUKARNIA & STUDIO GRAFICZNE
CEZAR
QUALITY ASSURED FIRM ISO 9001 SGS
Białystok · ul. Nowowarszawska 32
tel. 410-242, 437-040, fax 437-019

MASZ PROBLEM TECHNICZNY – JEGO ROZWIĄZANIE ZLEĆ DO "ZORPOT"
szybko i solidnie:
❖ wyceny majątku trwałego
❖ biznesplany
❖ oceny i wyceny samochodów, maszyn i urządzeń
❖ pomiary zużycia paliwa
❖ dokumentację zgłoszeniową wynalazków, znaków towarowych, wzorów użytkowych i zdobniczych do Urzędu Patentowego
❖ dokumentację techniczną w pełnym zakresie branżowym
❖ ekspertyzy z zakresu ochrony środowiska
17742
OŚRODEK RZECZOZNAWSTWA I POSTĘPU TECHNICZNEGO "ZORPOT"
Białystok • ul. Żółta 13 • tel. 42-14-42

tb

GAZETA współczesna

Bezrobotni białostoczanie będą mogli dostać zasiłki na usamodzielnienie – zadecydowała Rada Miejska

Zmiany w magistracie?

W trakcie czwartkowej sesji białostocka Rada Miejska nie przyjęła zaproponowanej przez Zarząd Miasta uchwały w sprawie zmian regulaminu organizacyjnego Urzędu Miejskiego. Projekt uchwały, który został odesłany do zaopiniowania przez wszystkie komisje Rady Miejskiej, będzie prawdopodobnie rozpatrywany na najbliższej sesji 30 grudnia.

W myśl zaproponowanych przez Zarząd Miasta zmian, w magistracie nastąpiłby podział trzech dotychczasowych Wydziałów – Oświaty, Kultury i Sportu; Organizacyjnego oraz Finansowego – na sześć mniejszych. Od 1 stycznia 1997 r. miałyby rozpocząć pracę Wydziały: Administracyjno-Gospodarczy, w wyniku wydzielenia z Wydziału Organizacyjnego zadań obsługowych i gospodarczych; Księgowo-Rachunkowy – w wyniku wydzielenia z Wydziału Finansów obsługi finansowo-księgowej Urzędu Miejskiego; Kultury – w wyniku wydzielenia z Wydziału Oświaty, Kultury i Sportu zadań z zakresu kultury, oraz Wydziały: Organizacyjny, Finansowy, Edukacji i Kultury Fizycznej.

Jak wyjaśniał sekretarz miasta, Bohdan Paszkowski, zmiany związane są ze wzrostem zadań miasta i Urzędu Miejskiego, które nastąpiły np. po przejęciu szkół ponadpodstawowych. Mają też na celu doskonalenie organizacji i pracy Urzędu. W dodatku magistrat przejął obowiązki administrowania swoimi budynkami. Dotychczas robiła to gminna spółka „Lech", ale okazało się, że Urząd może robić to taniej, bowiem nie musi płacić VAT-u od usług administracyjnych.

Radni z opozycyjnych klubów kwestionowali tryb wprowadzenia uchwały, którą zaopiniowała tylko jedna Komisja – ds. Organizacyjnych i Współpracy z Samorządami. Inne komisje Rady Miejskiej nie mogły natomiast wyrazić swojego zdania. W tej sytuacji projekt uchwały został odesłany do wszystkich komisji. Rada będzie go ponownie rozpatrywać prawdopodobnie na sesji 30 grudnia.

Rada Miejska postanowiła natomiast, że utworzony zostanie Dzienny Dom Pomocy Społecznej, jako instytucja niezależna od Miejskiego Ośrodka Pomocy Społecznej. Wydatki związane z prowadzeniem działalności opiekuńczej będzie finansował z uzyskanych przychodów, a brakujące koszty pokryje z dotacji, jakie uzyska z budżetu miasta. Radni przyjęli także trzy uchwały dotyczące opieki społecznej – w sprawie zasad zwrotu wydatków na świadczenia z pomocy społecznej; w sprawie wysokości oraz szczegółowych zasad i trybu przyznawania i zwrotu zasiłku celowego na ekonomiczne usamodzielnienie oraz w sprawie szczegółowych zasad przyznawania i odpłatności za usługi opiekuńcze, zasad zwolnienia od opłat, jak również trybu ich pobierania.

W myśl zapisów wspomnianych uchwał, osoby bezrobotne będą mogły dostać zasiłki na ekonomiczne usamodzielnienie. Pieniądze, jakie otrzymają, nie przekroczą jednak dwudziestokrotności najniższej emerytury, czyli 6 tys. 440 zł. Zasiłek trzeba będzie zwrócić w ciągu trzech lat. Pożyczka nie będzie oprocentowana. Osoba lub rodzina, która chce ją dostać, musi jednak udowodnić, że działalność, jaką zamierza prowadzić, opłaci się. Ci, którzy pragną dostać zasiłek, będą też musieli mieć dwóch poręczycieli ze stałym źródłem dochodu.

Rada Miejska zmieniła też nazwę Państwowej Galerii Sztuki – Biuro Wystaw Artystycznych na Galerię „Arsenał".

(RR)

II Urząd Skarbowy w Białymstoku przy ul. Plażowej 17

Skarbówka poza centrum

Od dzisiaj białostocki II Urząd Skarbowy przyjmuje petentów w nowej siedzibie przy ul. Plażowej 17. Skarbówka w wyniku przeprowadzki z gmachu przy ul. Świętojańskiej dysponuje większą powierzchnią użytkową. Tak więc podatnicy mieszkający na obrzeżach Białegostoku i w 14 pobliskich gminach od dzisiaj będą obsługiwani w nowym budynku poza centrum miasta.

II Urząd Skarbowy w minioną sobotę zakończył przeprowadzkę do nowej siedziby przy ul. Plażowej 17. W ciągu ostatniego tygodnia następowało stopniowe przemieszczanie sprzętu i dokumentacji wydziałów, które bezpośrednio nie zajmują się obsługą podatników. W sobotę zaś przez wiele godzin trwało przewożenie zasobów wydziałów, które już dzisiaj przyjmują petentów w nowych, estetycznie wykończonych gabinetach.

Pięciopiętrowy gmach, w którym mieści się II skarbówka, jest w całości jej własnością, ale w budynku tym ma też swoją siedzibę Okręgowa Stacja Hodowli Zwierząt (powierzchnia 23,5 proc. całego budynku). Urząd zajmuje powierzchnię 2800 metrów kwadratowych (łącznie z piwnicą i salą operacyjną), tj. o ok. 900 metrów większą od wykorzystywanej przy ul. Świętojańskiej.

Przypominamy, że każda z dwóch skarbówek prowadzi obsługę podatników mieszkających na określonym obszarze. I Urząd obejmuje białostoczan poza tymi, którzy mieszkają na obrzeżach Białegostoku w części od strony Szosy Północno-Obwodowej do granicy miasta oraz ulicy Ciołkowskiego do granicy miasta. Natomiast sprawy podatników mieszkających na obrzeżach miasta oraz w 14 gminach prowadzi II Urząd.

Oto nowe numery telefonów centrali II US w Białymstoku; 433-640 i 433-010. Numery telefonów szefów skarbówki i kierowników wydziałów zostały przeniesione z ul. Świętojańskiej i pozostają nie zmienione.

(doż)

Malarstwo Janusza Debisa w „Arsenale"

Eleganckie płótna

Od piątku w galerii „Arsenał" przy ul. Mickiewicza w Białymstoku czynna jest wystawa malarstwa Janusza Debisa.

Wielbiciele jego talentu, których w Białymstoku nie brakuje, nie wyszli z wernisażu rozczarowani. Debis – jak zwykle – zaprezentował obrazy spokojne, wyciszone i nastrojowe. Jego abstrakcyjne formy wprowadzają do wnętrza, którego ściany akurat zdobią, nastrój jakiegoś wyciszenia. Pod jednym wszakże warunkiem: wnętrze to musi być eleganckie. Inaczej obrazy Janusza Debisa stałyby się przysłowiowym kwiatkiem przy kożuchu. Kto wie, czy nie na przykładzie tego malarstwa sprawdza się właśnie zasada, iż w odbiorze sztuki równie ważny jest sam obiekt, jak i tło, na którym się go prezentuje.

Wśród wystawianych aktualnie w „Arsenale" prac Janusza Debisa znalazło się kilka obrazów utrzymanych w ciemnych tonacjach, z dominującymi szarościami, zgaszonymi granatami, a nawet czernią. Czyżby artysta odchodził od jasnych, pastelowych płócien, rozświetlonych jakimś ukrytym blaskiem, do których zdążył nas przyzwyczaić?

JANINA WERPACHOWSKA
Fot. I. Wysocki

Pomimo mroźnej pogody, białostoccy lotniarze nie pochowali swoich latających maszyn w hangarach. Wczoraj na Krywlanach śmiałkowie odbyli kilka lotów. Lotnie zostały wyposażone w płozy, co umożliwia normalny start na śniegu. Jak twierdzi Zbigniew Krzywicki – jeden z pilotów – jest to ewenement na skalę kraju, ponieważ jak dotąd nikt na lotni nie latał zimą.

MIK
Fot. M. Kość

W piątek nie pracują

Białostocki Urząd Miejski informuje, że 23 grudnia będzie czynny w godz. 7.30-15.30, 24 grudnia w godz. 8-16, zaś 25, 26 i 27 grudnia będzie nieczynny. W poniedziałek, 30 grudnia, Urząd będzie pracował w godz. 7.30-15.30, a 31 grudnia w godz. 8-16.

(RR)

Kto zgubił klucze?

W piątek około południa jeden z naszych Czytelników znalazł w pobliżu białostockiego Ratusza komplet kluczy samochodowych. Zguba jest do odebrania w siedzibie redakcji „GW" przy ul. Suraskiej 1, pokój 112.

Dyżur poselski

Poseł Adam Dobroński dyżurować będzie dziś – w godz. 9-11 – w biurze poselskim przy ul. Sienkiewicza 22 w Białymstoku.

Pierwsze zimowe awarie sieci cieplnej i wodociągowej mamy już za sobą

Zimno przy Ciepłej

Pęknięcie rury magistrali cieplnej było w czwartek przyczyną wstrzymania dostaw ciepłej wody w kilku białostockich osiedlach.

Ciepła woda przestała docierać do mieszkań w osiedlach: Piasta I, Piasta II, Bojary, Kraszewskiego, Sienkiewicza, Centrum i Mickiewicza. Awarię – w wyniku której w mieszkaniach wielu białostoczan były zimne kaloryfery, w kranach zaś nie było ciepłej wody – spowodowało pęknięcie rury sieci cieplnej na ul. Jagienki. Awarię usunięto w piątek, w późnych godzinach wieczornych.

W piątek doszło do kolejnej awarii sieci ciepłowniczej. Tym razem ciepłej wody byli pozbawieni mieszkańcy domów przy ul. Ciepłej i Jurowieckiej, pękła bowiem rura w rejonie ul. Jurowieckiej, odchodząca od głównej magistrali ciepłowniczej. Awaria została usunięta jeszcze w piątek.

(RR)

Komunikat

Telekomunikacja Polska SA Zakład Telekomunikacji w Białymstoku informuje, że od 1 stycznia 1997 r. – w związku z trwającymi pracami remontowymi Urzędu Pocztowego – ulegają zmianie godziny pracy Placówki Usług Telekomunikacyjnych przy ul. Warszawskiej 10. PUT czynna będzie w dni pracujące oraz świąteczne w godz. 7-22.

Przepraszamy za ewentualne niedogodności, wynikłe ze zmiany godzin pracy placówki.

NAJKRÓTSZA PROCEDURA-PODWÓJNY ZYSK

Podstawowe dokumenty firmy.Zaświadczenie z Urzędu Skarbowego o niezaleganiu z podatkami.

Leasing nowych samochodów dostawczych do 150.000 PLN

Podpisując przed końcem roku umowę z nami, zyskujesz podwójnie z dwóch powodów. Powód pierwszy: oferta świąteczna TFL jest tańsza niż kiedykolwiek. Powód drugi: najkrótsza procedura - zatem bez obawy zdążysz przed 31 grudnia.

TFL®
Leasing z prawdziwego zdarzenia

BIAŁYSTOK, ul. SZOSA PÓŁNOCNA OBWODOWA 38,
TEL./FAX (085) 75-30-22 wew. 485, TEL. 75-30-22 wew. 585;

BEZPŁATNA INFOLINIA 0-800-67-666

Towarzystwo Finansowo Leasingowe

17503a

W spotkaniu środowiska akademickiego z roku na rok uczestniczy coraz więcej białostockich studentów

Świąteczna tradycja

Około 250 studentów wzięło udział w IV Spotkaniu Opłatkowym Środowiska Akademickiego Białegostoku, które odbyło się w Auli Wielkiej Pałacu Branickich. Organizatorami spotkania byli studenci ze Stowarzyszenia Katolickiej Młodzieży Akademickiej i Duszpasterstwo Akademickie.

Wśród gości środowego spotkania opłatkowego byli m.in. metropolita białostocki abp Stanisław Szymecki, przewodniczący Rady Miejskiej Jan Chojnowski, wiceprezydent Białegostoku Marian Blecharczyk oraz rektorzy białostockich uczelni.

Jak powiedział rektor Akademii Medycznej, prof. Jan Górski, studencki opłatek stał się już tradycją środowiska akademickiego miasta. Nic więc dziwnego, że uczestniczy w nim coraz więcej młodzieży. Wiceprezydent Marian Blecharczyk przekonywał, iż młodzież jest nadzieją miasta i regionu, że bez inteligencji rozwój Białegostoku jest niemożliwy. Abp Stanisław Szymecki apelował zaś do młodych, żeby przez swoje czyny starali się być „kimś" – tak na uczelni, jak i w życiu codziennym oraz współczesnym świecie. Opłatek uświetniły kolędy w wykonaniu oktetu Gaudium.

(RR)
Fot. A. Zgiet

Już w piątek w wielu białostockich hurtowniach zabawek brakowało towaru

Popularne lalki i pluszowe misie

Białostoczanie nie oszczędzają na prezentach pod choinkę. Kupują zabawki drogie, najczęściej te znane z telewizyjnych reklam. W porównaniu z ubiegłym rokiem, zostawią więcej pieniędzy w sklepach z zabawkami, a prezenty, które dzieci znajdą pod choinką, będą bogatsze.

Święta to dla Polaków czas, kiedy nie liczą się z wydatkami. Handlowcy się cieszą, a my robimy wszystko, aby nasi bliscy, a zwłaszcza dzieci, zadowoleni byli z prezentów na gwiazdkę.

Większość z nas już kupiła prezenty. Ci jednak, którzy odłożyli to na dziś lub jutro, mogą mieć problemy, ponieważ towar został przebrany. Już w piątek, kiedy dzwoniliśmy do sklepów z zabawkami, mówiono nam, że najpopularniejsze gry i zabawki kończą się. Towaru brakuje też w hurtowniach zajmujących się sprzedażą pluszowych i mechanicznych zabawek.

– W tym roku wyjątkowo dobrze sprzedają się gry planszowe, nawet te dla najmłodszych dzieci – usłyszeliśmy w sklepie z zabawkami „Koala". **– Nie mniejszym wzięciem cieszą się drobne maskotki, pluszowe misie, reklamowane lalki oraz nieśmiertelne kolejki.**

Rodzice kupują też dzieciom klocki, gry zręcznościowe oraz edukacyjne. Te ostatnie to przebój tegorocznych świąt.

Ceny zabawek są uzależnione od ich wielkości i firmy, która je wyprodukowała. Najtańsze gry kupić można już za 8 zł. Te najpopularniejsze kosztują ponad 50 zł – do 150 zł włącznie.

Więcej zapłacić trzeba za nieśmiertelne kolejki elektryczne. Najtańsze kosztują 19 zł, te lepsze ponad 200 zł. Kolejki kupują głównie panowie, którzy ekscytują się zabawką nie mniej niż dziecko.

Przynajmniej 50 złotych zapłacić musimy za dużego pluszowego misia. Mniej więcej tyle samo kosztuje dobra lalka, na przykład taka, która nakręcona kluczykiem zaśpiewa i zatańczy.

Kilkadziesiąt złotych kosztować nas będzie zabawka dla chłopca, na przykład za terenowy samochód zapłacimy od 40 do 100 zł.

Kupując zabawki dla dzieci, zwłaszcza tych młodszych, zwróćmy uwagę na oznakowanie – czy są one bezpieczne i czy posiadają atest.

Pluszowe misie czy plastikowe samochodziki nie ucieszą, niestety, dorosłych i z wyborem prezentów dla nich mamy zazwyczaj większy kłopot. Żeby zadowolić naszych bliskich odwiedzić musimy zazwyczaj kilka lub kilkanaście sklepów. Najpopularniejszym upominkiem są kosmetyki czy perfumy.

Na szczęście minęły już czasy, kiedy w sklepach królowały „Wars", „Rywal" czy „Być Może". Teraz w Białymstoku nie brakuje perfumerii i firmowych sklepów z markowymi kosmetykami, za które trzeba słono płacić. Mimo to nie brakuje klientów, którzy swoim paniom na gwiazdkę fundują perfumy Diora, Chanel czy Guerlaina. Wybierając się po taki zakup, dysponować trzeba niemałą kwotą, ceny oryginalnych perfum zaczynają się bowiem od trzycyfrowych kwot, oczywiście w nowych złotych.

Wdzięcznym prezentem dla pana jest zegarek. Tradycyjne, z ładną tarczą i skórzanym paskiem, kosztują 50 zł i więcej. Za te markowe przyjdzie nam zapłacić grubo ponad tysiąc.

A kiedy zrobimy już zakupy i w portfelu zostanie nam jeszcze parę złotych, pomyślmy już dziś o sylwestrowym szampanie. **(rs)**

Przed Pałacem Branickich

Betlejemskie Światło Pokoju

Dzisiaj o godz. 16 na dziedzińcu przed Pałacem Branickich pojawi się Betlejemskie Światło Pokoju. Zapalone 14 grudnia w miejscu narodzenia Chrystusa, 16 grudnia dotarło na Jasną Górę w Częstochowie, a 17 grudnia do Warszawy, gdzie zostało przejęte przez białostockich harcerzy.

Od Betlejemskiego Światła zapłonie uroczyste, obrzędowe ognisko. Przy śpiewie kolęd rozpocznie się harcerski opłatek z udziałem metropolity białostockiego, abp. Stanisława Szymeckiego. Uczestnicy spotkania, po złożeniu życzeń, zaniosą Światło do swych domów. Można także będzie dostać tradycyjne siano na stół wigilijny. Sprzed Pałacu Branickich harcerskie patrole wyruszą ze Światłem do zakładów pracy, domów opieki i domów dziecka, szpitali, koszar wojskowych, policji.

Zuchy, harcerze i instruktorzy oraz Duszpasterstwo Harcerek i Harcerzy Archidiecezji Białostockiej serdecznie zapraszają mieszkańców Białegostoku na przedwigilijne spotkanie z Betlejemskim Światłem Pokoju. **(h)**

W tym roku szopki na tradycyjną wystawę robiły dzieci i ich rodzice

Szkolny opłatek z jasełkami

Ekspozycją szopek, wykonanych przez uczniów ze Szkoły Podstawowej nr 3 przy ul. Gdańskiej w Białymstoku, rozpoczął się w piątek szkolny opłatek połączony z jasełkami.

Już od czterech lat uczniowie tej szkoły przed świętami Bożego Narodzenia przygotowują szopki. Technika ich wykonywania jest dowolna. Dlatego na wystawie nie brakowało tych wykonanych tradycyjną metodą, a więc drewnianych, krytych słomą, z plastikowymi figurkami. Były też nietypowe szopki, na przykład w całości wykonane z chleba, ciasta lub masy solnej.

Szopki wykonują uczniowie pod okiem nauczycieli. W tym roku pojawiła się idea przygotowania rodzinnych szopek. Na szkolny apel odpowiedziała rodzina państwa Jodłowskich, która zrobiła wspaniałą szopkę z masy solnej. Duża, bardzo kolorowa szopka była prawdziwą perełką wśród pokazanych w piątek prac.

Najładniejsze prace uczniów trafią na konkurs, organizowany w dniach 28-30 grudnia w kinie „Forum".

Wystawa szopek była tylko jedną z atrakcji przygotowanych na piątek. Uczniowie wystawili też jasełka, na które zaprosili rodziców, radę osiedla i nauczycieli.

(rs)
Fot. I. Wysocki

Komunikacja na święta

Zakład Obsługi Komunikacji Miejskiej informuje, że w okresie świąt Bożego Narodzenia oraz w dniu Nowego Roku autobusy białostockiej komunikacji miejskiej będą kursowały następująco:

- 24 grudnia (Wigilia) i 31 grudnia (sylwester) – według rozkładu sobotniego,
- 25 grudnia (I dzień świąt Bożego Narodzenia) – według rozkładu specjalnego, wywieszonego na przystankach,
- 26 grudnia (II dzień świąt Bożego Narodzenia) – według rozkładu świątecznego,
- 27-29 grudnia i 1 stycznia – według rozkładu świątecznego.

(RR)

Pomaluj im świat

Dziś kończy się akcja „Świąteczny grosz dzieciom – Pomaluj im świat" zorganizowana przez firmę PRIMA. Jej celem było przeznaczenie części zysku z każdej sprzedanej paczki kawy dla dzieci z domów dziecka i ośrodków opiekuńczych. W sumie zebrano 80 tys. zł. Pieniądze otrzymają placówki w całej Polsce. W naszym regionie 7 tys. zł otrzyma Stowarzyszenie „Droga" w Białymstoku. Stowarzyszenie kupi zabawkę-grę edukacyjną dla maluchów z Domu Dziecka nr 2 w Białymstoku oraz przygotuje paczki świąteczne dla dzieci z innych domów dziecka.

MN

V Finał Wielkiej Orkiestry Świątecznej Pomocy już niedługo

Nie stój obok

Już 5 stycznia w całym kraju odbędzie się V Finał Wielkiej Orkiestry Świątecznej Pomocy. W Białymstoku całodzienna zbiórka pieniędzy zakończy się muzycznym maratonem w hali Jagiellonii.

Od kilku lat Jurek Owsiak i cała rzesza wolontariuszy zbiera pieniądze, za które potem fundacja kupuje sprzęt medyczny. Do tej pory, dzięki ofiarności Polaków, w niezbędny do ratowania życia sprzęt wyposażono 369 szpitali noworodkowych, 80 klinik i szpitali chirurgii dziecięcej, 29 dziecięcych szpitali onkologicznych i 11 klinik kardiologicznych, gdzie leczone są tylko dzieci.

Co roku część sprzętu trafia również do Białegostoku.

Pieniądze zbierane są przez dwanaście miesięcy, ale tylko jeden raz w roku, na początku stycznia, odbywa się Wielki Finał Wielkiej Orkiestry Świątecznej Pomocy. Tego dnia na ulice wychodzą wolontariusze, którzy przez wiele godzin kwestują w różnych punktach miasta. W większych ośrodkach odbywają się koncerty rockowe, z których dochód przekazywany jest na konto WOŚP.

Taki maraton muzyczny z udziałem nie tylko lokalnych zespołów odbędzie się również w Białymstoku. Koncert rozpocznie się o godz. 16 i potrwa co najmniej sześć godzin. W tym czasie na scenie w hali Jagiellonii przy ul. Jurowieckiej wystąpią m.in. Biotic, No Hope, Sorrow, Why Not, The Bumpers, Kotiloff, Kasa Chorych oraz Golden Life, Testor i Oddział Zamknięty.

Bilety na ten wielogodzinny koncert, który później zobaczyć będzie można w telewizyjnej „dwójce", już teraz kupić można w sklepach muzycznych „Tango", „Be Mol", „Digital" oraz w kasie kina „Ton". **(rs)**

Krzyżówka z hasłem

Po rozwiązaniu krzyżówki litery z pól: A-1, C-7, C-1, H-2, H-8, B-7 utworzą CZWARTĄ (ostatnią) część przysłowia polskiego. Rozwiązanie prosimy nadesłać do Redakcji w ciągu 7 dni.

POZIOMO: 1) pauza, 2) reklamowy gaz, 3) państwo z Bejrutem, 4) klub sportowy z Zabrza, 5) narzędzie do pielenia chwastów, 6) zbiór map, 7) nerwowiec, 8) syberyjski las, 9) bardzo cienka tkanina, 10) klątwa, ekskomunika.

PIONOWO: A) teren ćwiczeń wojskowych, B) bóg miłości, C) afrykańskie zwierzę na jezdni, D) drobna cząstka czasu, E) stopień, szarża wojskowa, F) męczy starego człowieka, G) wafel, H) wodze, I) okres godowy u głuszców, J) niewielki wodospad, tworzący kilka progów.

„GENTO"

KUPON 96/D

Hasło krzyżówki z hasłem nr 95 brzmi: **Ryba psuje się od głowy.** Nagrody – po 25 zł każda – wylosowali: **Leonarda Prończyk** z Szudziałowa i **Sylwester Szczech** z Łomży. Gratulujemy!

Nagrody prześlemy pocztą.

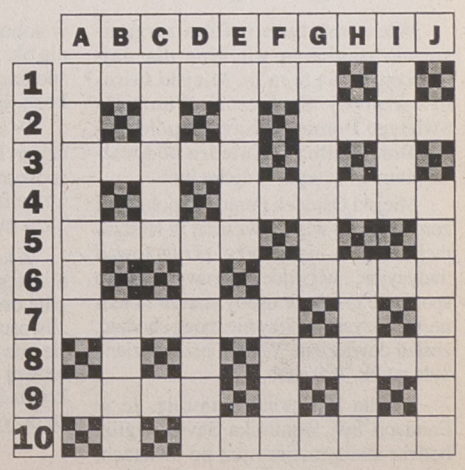

tb

GAZETA współczesna

Do sądu w Ełku trafił akt oskarżenia przeciwko byłej zawiadowczyni stacji Olecko

Znikający węgiel

Zofia K., była zawiadowczyni stacji PKP Olecko, została oskarżona przez tamtejszą prokuraturę rejonową, o nadużycia związane z gospodarowaniem przez nią opałem, na kwotę ponad 300 mln starych złotych. Taka bowiem jest wartość 286,5 ton węgla, który zniknął z tej stacji w latach 1992-95.

Wszystko zaczęło się od tego, iż 12 września 1995 roku sokista Eugeniusz Potrykus powiadomił policję, iż z 2 wagonów stojących na bocznicy kolejowej w Olecku zniknęła część opału. Ubytek 20 ton węgla oraz koksu potwierdziła kontrola dokonana przez sokistów i pracownika PKP z Ełku. Gdy do Olecka trafiła kolejna kontrola z Białegostoku, okazało się, że węgla nie dość, że nie brakuje, lecz nawet jest go o 1,5 tony za dużo. Bazując na wynikach białostockiej kontroli, zarówno Prokuratura Rejonowa w Olecku, jak i Prokuratura Wojewódzka w Suwałkach odmówiły wszczęcia śledztwa w tej sprawie.

Rezultatem tego całego „nieporozumienia" było zwolnienie z pracy Lecha Bogdana, dyżurnego ruchu na Stacji Olecko, podczas dyżuru którego stwierdzono zniknięcie węgla. Wynikła również sprawa o oszczerstwo, tocząca się w Sądzie Rejonowym w Ełku, a wytoczona przez Zofię K., zawiadowcę Stacji PKP Olecko, sokiście Eugeniuszowi Potrykusowi oraz piszącemu o tej sprawie dziennikarzowi „Krajobrazów".

Lech Bogdan osobiście powiadomił o znanych mu nadużyciach Najwyższą Izbę Kontroli i Dyrekcję Generalną PKP.

– Nie dziwię się, że sprawa w Olecku została zatuszowana. Zbyt dużo osób w mieście grzeje się w cieniu znikającego węgla. Ponadto, po moim zwolnieniu koledzy usłyszeli od Zofii K., że jak nie będą siedzieć cicho, to spotka ich to samo co i mnie. Ja już nie mam nic do stracenia i wiem, że za mną stoi racja – powiedział „Współczesnej" w czerwcu br. Lech Bogdan.

Jego działanie zaowocowało kontrolą w zakresie gospodarowania węglem i koksem opałowym w sezonach grzewczych 1992–95, przeprowadzoną przez Biuro Kontroli Dyrekcji Generalnej PKP. Ujawniła ona zawyżanie rozchodów opału przez zawiadowcę Stacji Olecko, nieprzestrzeganie ustalonych norm opałowych, niedokonywanie rozchodu opału według faktycznych potrzeb, tj. wysyłanie go na nieczynne posterunki ruchu oraz co najważniejsze, kradzież opału w sezonie ogrzewczym 95/96.

O szczegółach machlojek opowiedział nam pół roku temu były dyżurny ruchu:

– Na stację Stożne, która od 4 lat jest zamknięta, był zamawiany w sezonach zimowych koks w ilości 20 ton. Do nastawni wykonawczej w Olecku, która od 5 lat jest w remoncie, a pomieszczenie zastępcze ogrzewane jest elektrycznie, co roku trafia 9 ton koksu. Nastawnia wykonawcza, na której pracowałem, powinna otrzymywać 20 ton koksu oraz 1,5 tony węgla, a przychodziło jedynie 10 ton koksu. Takie przykłady można by mnożyć.

Zdaniem pana Bogdana, „wypracowane oszczędności" zostały sprzedane osobom prywatnym, a pieniądze trafiły do Zofii K., zawiadowcy stacji.

Dziś wiemy już, iż ta bulwersująca sprawa, o której obszernie pisaliśmy pół roku temu, znajdzie swój epilog w sądzie. Akt oskarżenia przeciwko Zofii K. 16 grudnia trafił bowiem do Sądu Rejonowego w Ełku. Wszystko wskazuje na to, iż Zofia K. może stanąć przed sądem jeszcze w tym roku.

Prokuratura Rejonowa w Olecku zarzuca jej doprowadzenie do strat na szkodę PKP, w wysokości ponad 300 mln starych złotych. Odpowiada to 286,5 tonom węgla, który zniknął ze stacji Olecko w latach 1992-95.

Bezpośredni przełożony Zofii K., naczelnik Stacji Rejonowej PKP Białystok Janusz Kułak, nie chciał komentować dla nas całej sprawy. Jego zdaniem, o winie oskarżonej zadecyduje sąd i Zofia K. do prawomocnego wyroku pozostaje niewinna. Kilka miesięcy temu Zofia K. przestała być zawiadowczynią stacji Olecko. Jak powiedział „Współczesnej" Janusz Kułak, zwolnienie jego podwładnej nie miało nic wspólnego ze sprawą znikającego węgla.

●

Dobrze się stało, iż sprawa ta znajdzie swój epilog w sądzie. Chociażby dlatego, iż jeszcze pół roku temu mieszkańcy Olecka, w rozmowie z nami uważali, iż prędzej jeszcze kilka osób straci pracę na stacji, niż Zofii K. spadnie choćby włos z głowy. Domniemywane plecy, jak widać, okazały się jednak zbyt słabe.

MACIEJ SULIMA

Suwałki

Opłatek w szpitalu

Wigilijnego karpia i świątecznej szynki nie zaserwuje w tym roku kuchnia Wojewódzkiego Szpitala Zespolonego w Suwałkach. Boże Narodzenie spędzi w nim ok. 460 pacjentów, w tym 130 dzieci. Dość skromny jadłospis wynika z braku pieniędzy.

– Będą na wigilijnym stole śledzie i barszcz czerwony – mówi Andrzej Gawęcki, rzecznik prasowy WSzZ. – Są choinki, które sprezentowało Nadleśnictwo Suwałki. Niestety, prezentów pod drzewkami zabraknie, nawet dla najmłodszych. W ubiegłym roku zostały one ufundowane dobrowolnie przez pracowników szpitala: lekarzy, pielęgniarki, salowe. Ostatnia kontrola finansowa zakazała tego typu „ekstrawagancji", motywując to przekroczeniem dyscypliny budżetowej.

Dzienna stawka żywieniowa w suwalskim szpitalu (niższa niż w miejscowym Areszcie Śledczym) wynosi 2 zł 83 gr. Nawet św. Mikołaj nie jest w stanie jej podnieść.

(yes)

Przy Katolickim Stowarzyszeniu Niepełnosprawnych Diecezji Ełckiej otwarto Warsztaty Terapii Zajęciowej

Nauczyć życia

W Ełku odbyło się uroczyste otwarcie Warsztatów dla niepełnosprawnych. Jest to zakład rehabilitacji poprzez pracę. Przebywa w nim 15 wychowanków powyżej 16. roku życia. Są upośledzeni w stopniu lekkim i średnim. Zajęcia trwają już od 7 października. Podopiecznymi zajmuje się 9-osobowa grupa wychowawców.

– Moim zamiarem jest przygotowanie podopiecznych do życia – mówi kierownik zakładu Paweł Arciszewski. – **Większość z nich nie potrafi czytać, pisać i liczyć. Komisja lekarska orzekła, że nie są również zdolni do pracy zarobkowej. Chcę doprowadzić do tego, żeby mogli pracować pod nadzorem. Oprócz przysposobienia do pracy, chciałbym wykształcić w nich umiejętność życia w zespole i potrzebę wzajemnej pomocy i wyrozumiałości.**

Przypomnijmy, że założenie Warsztatów ma swoją, dosyć długą, historię. 28 maja 1995 roku odbyło się Zebranie Założycielskie. Ustalono na nim skład Zarządu i Komisji Rewizyjnej. 1 grudnia 1995 roku Stowarzyszenie uzyskało osobowość prawną, a 3 stycznia, następnego roku, Spółdzielnia Mieszkaniowa „Świt" wydzierżawiła lokal przy ulicy Słowackiego na przyszłe Warsztaty. 5 października odbyło się poświęcenie krzyży, które zostały zawieszone w pomieszczeniach. 31 lipca bieżącego roku odbył się przetarg na prace związane z remontem adaptacyjnym pomieszczeń przeznaczonych na zajęcia. Wygrało go Przedsiębiorstwo Produkcyjno-Usługowe „EKBUD" z Ełku. Po raz pierwszy uczestnicy obejrzeli pomieszczenia niedawno, 5 października, a w dwa dni później zaczęły się zajęcia.

– Rozpoczynamy pracę o 7.30 – mówi jeden z wychowawców. – **Około 8 rozchodzimy się do pracowni: życia codziennego, technicznej i plastycznej. Prowadzimy także zajęcia w sali rehabilitacyjnej.**

Kierownik chciałby także utworzyć w przyszłości warsztat prac budowlanych. Od nowego roku zamierza także przyjąć dodatkowo 5 uczestników.

Dodajmy, że na niedawnej uroczystości otwarcia Warsztatów było obecnych 18 zaproszonych gości, m.in. ks. biskup ordynariusz Wojciech Zięba, dyrektor Wojewódzkiego Ośrodka ds. Zatrudnienia i Rehabilitacji Osób Niepełnosprawnych w Suwałkach – Kazimiera Jadeszko, prezydent Ełku – Zdzisław Fadrowski, wójt gminy Ełk – Bernard Walenciej, Naczelnik Wydziału Spraw Społecznych – Barbara Kott, Przewodnicząca Rady Miasta – Kamila Jurczak.

– Nie doszłoby do utworzenia Warsztatów, gdyby nie przychylność Kurii Biskupiej – dodaje P. Arciszewski. – **To ks. biskup erygował Stowarzyszenie Osób Niepełnosprawnych, które utworzyło tę placówkę.**

(ko)

Na uroczystość otwarcia Warsztatów przybył ks. biskup Wojciech Zięba

W Łomży

Akcja cholesterol

Wojewódzki Szpital Zespolony w Łomży prowadzić będzie w roku 1997 „Akcję cholesterol", czyli powszechne badanie krwi na zawartość cholesterolu, trójglicerydów i poziomu glukozy w grupie wiekowej mieszkańców najbardziej zagrożonej chorobami układu krążenia, czyli w wieku 40–50 lat.

Zaplanowano następujący kalendarz badań: styczeń – osoby urodzone w roku 1957, luty – rocznik 56, marzec – rocznik 55, kwiecień – rocznik 54, maj – rocznik 53, czerwiec – rocznik 52, wrzesień – rocznik 51, październik – rocznik 50, listopad – rocznik 49 i grudzień – rocznik 48.

Pobieranie krwi do badań odbywać się będzie w punkcie pobrań przy Szosie Zambrowskiej w dni robocze w godz. 6.30–9. Nie są wymagane skierowania lekarskie, a wyłącznie dokumenty tożsamości. Osoby zamieszkałe poza Łomżą będą mogły wykonać badania w swoich placówkach opieki zdrowotnej w terminach ustalonych i ogłoszonych przez kierowników tych placówek.

(MK)

Spotkania wigilijne w Ełku

Jedyny taki wieczór

Wiele instytucji w Ełku zorganizowało spotkania wigilijne dla najuboższych. Są to m.in. Miejski Ośrodek Pomocy Społecznej, Fundacja Świętego Dominika Savio, Spółdzielczy Dom Kultury i Katedra pod wezwaniem Świętego Wojciecha.

Miejski Ośrodek Pomocy Społecznej zorganizował wigilię wczoraj w Restauracji Fregata. Sponsorzy przygotowali tradycyjne, wigilijne potrawy. Na to spotkanie przybyły osoby starsze i biedne. Ci wszyscy, którzy nie mogą chodzić, zostali dowiezieni. Wigilia przewidziana była na ok. 100 osób.

Danuta Bąk poinformowała, że w Fundacji Św. Dominika Savio wigilia będzie miała miejsce już po świętach, w sobotę – 28 grudnia. Przyjść ma na nią ok. 50 dzieci z biednych rodzin. Na spotkaniu tym będzie obecny św. Mikołaj, który rozda drobne upominki.

W sobotę, 21 grudnia, w Spółdzielczym Domu Kultury, miało miejsce spotkanie wigilijne Klubu Seniora. Organizowane są one już od kilku lat. Tym razem przybyło ok. 80 osób.

Z kolei w Katedrze pod wezwaniem Świętego Wojciecha, zaproszono na wigilię osoby samotne, które nie mają możliwości spotkania z rodziną. Zgromadzą się one tradycyjnie, 24 grudnia, na miejscowej plebanii. Proboszcz parafii, ksiądz Stanisław Wysocki, przewiduje, że przyjdzie około 30 osób.

(ko)

W Olecku

Przedświąteczne tradycje

Boże Narodzenie, według dość nowych u nas zwyczajów, zaczyna się świętować już tydzień wcześniej. Z tej okazji odbywają się różne spotkania i imprezy.

Dnia 19 XII br. w sali AGT w Olecku Olsztyński Teatr Lalek dał przedstawienie „Bajki pana Perault". Co miesiąc przez olecki ZOZ są organizowane spotkania lekarzy, którzy z grudniowego postanowili zrezygnować na rzecz imprezy dla dzieci. Zaproszono Zakład Dzieci Głuchych i Dom Dziecka w Olecku. Przedstawienie było bardzo ładne, dobrze zagrane w bardzo pięknej, pomysłowej scenografii. Oprócz lalek występowała w nim szóstka aktorów. Pokazano bajkę o „Czerwonym Kapturku" i drugą o „Śpiącej Królewnie".

Możliwość obejrzenia pouczających „Bajek pana Perault" dzieci zawdzięczają panu doktorowi Jarosławowi Bulejakowi i firmie farmaceutycznej Sanofi BIOCOM z Olsztyna, która tę imprezę finansowała.

●

Na godz. 17 dnia 20 XII zaprosiły „Gazetę Współczesną" dzieci i pani kierownik Danuta Cieślukowska do swojej świetlicy „Puchatek", mieszczącej się przy ul. Kościuszki 12 w Olecku. Choć parę dni przed terminem, była to prawdziwa wigilia na 50 osób! Odświętnie nakryty stół, zastawiony wigilijnymi potrawami (bardzo pysznymi) przygotowanymi przez mamy dzieci uczęszczających do świetlicy. Był opłatek i życzenia – pierwszy raz aż tak wiele sympatycznych dzieciaków złożyło mi tyle dobrych życzeń (pod opieką „Puchatka" jest 31 – niestety, nie wszystkie były obecne, kilkoro akurat choruje).

Po kolacji wszystkie dzieci wzięły udział w przedstawieniu – w jego repertuarze były jasełka i kolędy. Św. Mikołaj, co prawda, nie zjawił się osobiście, ale o prezentach nie zapomniał – każde dziecko otrzymało 2 paczki–reklamówki: z owocami i słodyczami.

Mikołaj nie zapomniał też o zaproszonych i przybyłych na tę uroczystość sponsorach – zostali obdarowani świątecznymi, własnoręcznie przez „puchatkowe" dzieci zrobionymi, stroikami (prasa, czyli Gazety: Olecka i Współczesna, też takie ładne prezenty otrzymały. Dziękujemy!). Dzieci prosiły, by podziękować serdecznie sponsorom, sympatycznie obdarowującym świetlicę: panu Arnoldowi Chościłło, właścicielowi Prywatnej Hurtowni Mięsnej, p. Jarosławowi Skorupskiemu, właścicielowi Hurtowni Warzyw, pani prezes Oleckiej Mleczarni – Annie Łuczko-Staszków, Miejsko-Gminnemu Ośrodkowi Pomocy Społecznej i urzędowi Miasta i Gminy w Olecku i Fundacji SOS. A także tym, którzy życzą sobie zachować incognito.

Impreza była tak sympatyczna, że żal wychodzić, ale czekał nas jeszcze w AGT „Koncert Wigilijny", na który zaprosiło Oleckie Centrum Kultury.

●

W drugiej oleckiej świetlicy „Nasz Dom" zaplanowano aż dwa wigilijne spotkania: w niedzielę, 22 XII – dla dzieci i rodziców, a dzisiaj o 16 dzieci przyjmą zaproszonych gości – władze miasta i sponsorów.

Podobnie jak w „Puchatku", w „Naszym Domu" będzie opłatek, stół wigilijny z potrawami przyrządzonymi przez same dzieci (ta świetlica ma własną kuchnię) i jasełka, i kolędy, i paczki.

Pani Krystyna Podurgiel, kierowniczka „Naszego Domu", która osobiście przyszła z zaproszeniem, prosiła, by w imieniu dzieci podziękować sponsorom, bez pomocy których nie udałoby się zorganizować uroczystości. „Nasz Dom" dziękuje: Zrzeszeniu Kupców – Bazar Olecko za owoce, pani Kurczewskiej z Agencji „Cardia" za paczki ze słodyczami, firmie WKPRL i sklepowi „Dom" za paczki odzieżowe. Pomoc „Domu" – „Naszemu Domowi" stała się już tradycją.

Nowe, choć tak trudne, czasy – dobre staropolskie tradycje uzupełniają nowymi dobrymi zwyczajami – zorganizowanej i systematycznej pomocy potrzebującym.

(AA)

W okolicach Ełku odbędzie się 20. Świąteczny Spływ Zimowy

Przełamać lody i zmęczenie

27 grudnia rozpocznie się dwudziesty Zimowy Świąteczny Spływ Kajakowy. Organizatorem jest Jan Olejnik, nauczyciel geografii w Zespole Szkół Rolniczych w Ełku i zarazem opiekun działającego w szkole zespołu „Marzycielki".

– Tym razem spływ będzie trwał krócej niż tradycyjnie, bo tylko jeden dzień – mówi Jan Olejnik – **Wcześniejsze wyprawy były przeważnie dwudniowe, z noclegiem w jakiejś szkole. Teraz mamy pewne trudności właśnie z przenocowaniem. Tegoroczna trasa rozpocznie się we wsi Miluki, baza docelowa zlokalizowana jest w ełckim PTTK-u. Nasze pierwsze spływy były liczniejsze, płynęło wtedy jednorazowo około dwudziestu osób z różnych stron Polski, np. z woj. warszawskiego i wrocławskiego. Z biegiem czasu zapał ostygł. W tym roku jest i tak nieźle, wyruszy nas dwunastka.**

Organizator wyznał, że marzą mu się ekstremalne warunki, tzn. wiatr, mróz i śnieg.

– Chciałbym, żeby to był prawdziwy spływ zimowy – dodaje – **To nic, że rzeki i jeziora są zamarznięte, wtedy trzeba je pokonywać, torować sobie drogę. W ten sposób odpowiadamy wyzwaniu. Przyznam, że czasami zdarzały się drobne wypadki, np. przymusowe kąpiele, czy skręcenia nogi – co zresztą miało miejsce w tamtym roku. Z tego powodu nie dokończyliśmy spływu. Zawsze jest jakieś ryzyko. Mimo to, nikomu nigdy nic poważnego się nie stało.**

W tegorocznej wyprawie wystartuje sześć kajaków z miejscowego PTTK. Uczestnicy będą w różnym wieku. Po drodze przewidziane są różne atrakcje, będzie m.in ognisko.

(ko)

Chorują mieszkańcy Suwalszczyzny

Wina klimatu?

Coraz częściej chorują mieszkańcy Suwalszczyzny i Mazur. Wojewódzki Szpital Zespolony w tym roku przyjął prawie 17 tys. pacjentów. Najwięcej na oddziałach położniczym, wewnętrznym i chirurgicznym.

Pracy nie zabrakło również lekarzom z przychodni i poradni przy WSzZ (ponad 105 tys. zgłoszeń).

– Niestety – twierdzi Andrzej Gawęcki, rzecznik prasowy szpitala – w parze z zachorowaniami nie idzie zwiększenie nakładów na służbę zdrowia. Na paradoks zakrawa, że chirurgia dziecięca, jeden z najbardziej obciążonych oddziałów, ma wręcz tragiczne warunki leczenia. Mimo tych trudności, dyrekcja szpitala wojewódzkiego nie odnotowała ani jednej skargi na działalność pionu pediatrycznego w ciągu pierwszych 10 dni akcji protestacyjnej lekarzy. **(yes)**

Grądy Woniecko ożyły dzięki kryminałowi – twierdzą przedstawiciele służby więziennej

Zatrudnią więźniów

Zrujnowana po upadku kombinatu „Wizna" osada Grądy Woniecko odżywa dzięki lokalizacji w niej zakładu karnego – twierdzi Włodzimierz Markiewicz, szef Centralnego Zarządu Służby Więziennej. W ostatnich miesiącach otwarto tam kilka zakładów produkcyjnych w obiektach byłego kombinatu. Właściciele liczą na zatrudnienie więźniów.

W. Markiewicz, który przebywał w ub. tygodniu m.in. w Białymstoku i Suwałkach, odwiedził także Grądy Woniecko, gdzie spotkał się z dziennikarzami. Powiedział, że związek ożywienia tej miejscowości z lokalizacją zakładu karnego jest oczywisty. M.in. w ostatnim okresie takie opuszczone obiekty byłego PGR-u, jak przedszkole, dom kultury, suszarnia, obora, hale warsztatów oraz sklep GS-u, przeszły w prywatne ręce, bo inwestorzy są zainteresowani otwieraniem zakładów, w których zatrudnią więźniów. Powstający zakład karny (także w obiekcie byłego PGR-u) będzie miał charakter „półwolnościowy", tj. będzie nastawiony na resocjalizację osadzonych m.in. poprzez pracę na zewnątrz, w środowisku.

– W więziennictwie odchodzimy od uzbrojonych po zęby enklaw na rzecz socjologii, psychologii i tworzenia więzi ze środowiskiem – podkreślił Markiewicz.

Więzienie w Grądach będzie gotowe najprawdopodobniej w roku 1998. Odbywać w nim będą kary osoby skazane za drobne przestępstwa, specjalnie wyselekcjonowane do warunków „półwolnościowych".

W. Markiewicz, który na stanowisko szefa Centralnego Zarządu Służby Więziennej powołany został we wrześniu, poinformował też, że w tej chwili w więzieniach i aresztach śledczych w kraju jest 65 tys. miejsc, zajętych przez ok. 60 tys. więźniów. Liczba osób pozbawionych wolności jest u nas znacznie wyższa, niż w krajach Europy Zachodniej, a zanosi się, że może być jeszcze wyższa.

– W Sejmie trwają prace nad ustawą o zapobieganiu narkomanii, zawierającą bardzo restrykcyjne pomysły penalizacji – stwierdził Markiewicz.

W jego opinii, biorąc pod uwagę warunki lokalowe i możliwości służby więziennej, liczba więźniów w Polsce nie powinna przekraczać 40 tys., co odpowiadałoby też standardom zachodnioeuropejskim. Miesięczny koszt utrzymania więźnia wynosi 7 mln st. zł. Dąży się, by obniżyć go poprzez szersze zatrudnianie osadzonych zarówno w zakładach więziennych, jak i poza więzieniami. W USA np. więziennictwo jest największym państwowym kompleksem, dostarczającym siły roboczej i zamówień całej masie przedsiębiorstw.

(MK)

WFOŚ w Łomży przyznał kolejne fundusze na inwestycje proekologiczne

Na odpady i ścieki

Pod przewodnictwem wojewody łomżyńskiego odbyło się ostatnie w tym roku posiedzenie Rady Nadzorczej Wojewódzkiego Funduszu Ochrony Środowiska i Gospodarki Wodnej w Łomży.

W jego trakcie ocenie poddano pracę funduszu w 1996 roku, a także rozdysponowano pożyczki na inwestycje proekologiczne.

Najwięcej, bo 120 tysięcy złotych, otrzymał samorząd gminy Kulesze Kościelne. Pieniądze przeznaczone zostaną na budowę wysypiska odpadów komunalnych.

W ramach wspierania działań modernizacyjnych w zakresie instalacji centralnego ogrzewania Fundusz postanowił wspomóc Wojewódzki Szpital Zespolony w Łomży – 25 tys. zł na modernizację kotłowni Gminnych Ośrodków Zdrowia w Zbójnej i Wiźnie, Zespół Opieki Zdrowotnej w Zambrowie – 6,5 tys. zł na modernizację kotłowni GOZ w Szumowie, Zespół Opieki Zdrowotnej w Wysokiem Mazowieckiem – 7,5 tys. zł na wymianę pieców i zastąpienie ich ogrzewaniem elektrycznym listwowym oraz Komendę Wojewódzką Policji w Łomży – 32 tys. zł na modernizację kotłowni w miejscowości Nur.

Ponad 260 tys. zł z pieniędzy WFOŚ przeznaczono na konserwatorską ochronę przyrody. Z tej kwoty 100 tys. wzbogaciło budżet Wojewódzkiego Konserwatora Przyrody, 65 tys. zasiliło kasę Wydziału Ochrony Środowiska Urzędu Wojewódzkiego w Łomży, 60 tys. Wojewódzkiego Inspektoratu Ochrony Środowiska w Łomży, a 31 tys. Łomżyńskiego Parku Krajobrazowego Doliny Narwi.

Członkowie Rady Nadzorczej nie zapomnieli także o podmiotach prowadzących edukację ekologiczną. W tym wypadku Fundusz rozdysponował pieniądze pośród Kuratorium Oświaty w Łomży – 21 tys. zł na zakup książek i organizację konferencji polsko-niemieckiej dla nauczycieli szkół podstawowych i średnich z Hamburga i województwa łomżyńskiego na temat: „Zielone Płuca Polski – czy spełniają rolę w edukacji?", Regionalny Ośrodek Kultury w Łomży – 3 tys. zł na ogólnopolski plener malarski i wojewódzkie konkursy o tematyce ekologicznej oraz WOŚ UW w Łomży na prenumeratę czasopisma „Aura". **(rene)**

Mieszkaniec Bociek zażądał 5 tys. złotych

Areszt zamiast okupu

W czasie zasadzki funkcjonariusze z Komendy Rejonowej w Bielsku Podlaskim zatrzymali mężczyznę podejrzanego o żądanie okupu od mieszkańca gm. Boćki. Zatrzymany okazał się młodym mieszkańcem samych Bociek. Wcześniej nie był karany. Najwyraźniej postanowił podreperować swój budżet przed świętami. Za pozostawienie w spokoju swej ofiary zażądał 5 tys. zł.

Młody mężczyzna zażądał okupu od człowieka prowadzącego działalność gospodarczą, zamieszkałego w pobliżu wsi Jakubowskie. W liście znajdowały się pogróżki skierowane pod adresem biznesmena oraz jego rodziny. Mężczyzna udał się z listem do policji. Funkcjonariusze rozpoczęli działania operacyjne. Urządzili też zasadzkę w miejscu wskazanym w liście, na peryferiach Bociek.

Rankiem 13 grudnia mężczyzna został zatrzymany w chwili, gdy zamierzał wziąć pozostawiony okup. Sąd Rejonowy w Bielsku Podlaskim zastosował wobec niego areszt tymczasowy na trzy miesiące.

– Był to pierwszy tego typu przypadek na naszym terenie – powiedział podin. Michał Karpiuk, Komendant Rejonowy w Bielsku Podlaskim. **– Owszem, prowadziliśmy w tym roku poważne sprawy związane z popełnieniem zbrodni, spraw związanych z wymuszaniem okupu jeszcze nie było.**

W Boćkach sprawa ta odbiła się szerokim echem. Ludzie są tam wciąż zaniepokojeni niedawną tragedią we wsi Jakubowskie, gdzie mężczyzna zastrzelił swoją żonę i jej rodziców. Powtarzają pogłoski o mającym nastąpić dalszym ciągu całej historii. Zdaniem policji, pogłoski te są nieuzasadnione.

(jg)

W Łomży

Opłatek na Rynku

Na spotkanie opłatkowe w wigilijny wieczór zaprasza mieszkańców Łomży Konferencja Organizacji Katolickich. Początek o godz. 22 na Starym Rynku. Opłatkiem przełamie się z uczestnikami, przed udaniem się na Pasterkę, ordynariusz łomżyński bp Stanisław Stefanek.

(MK)

NOWY ROK PRZED * GWIAZDKĄ

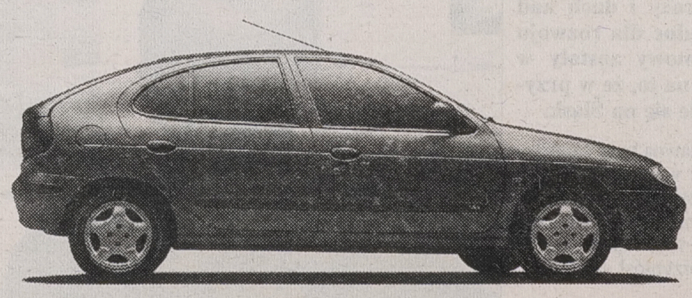

Mégane

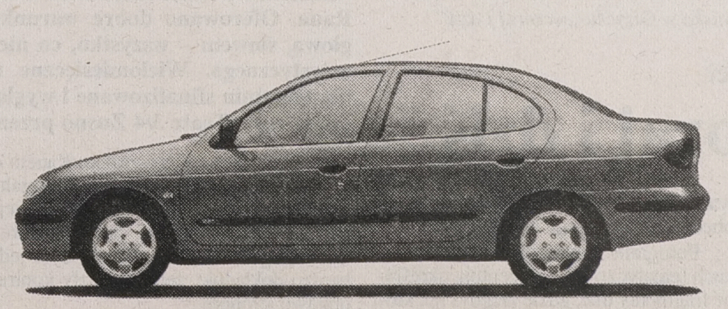

Nowy Mégane Classic

KONTYNGENT 97

*Kontyngent '97 rozpoczął się w grudniu '96. Już teraz Renault Mégane i Renault Mégane Classic są dostępne w Kontyngencie '97. Poduszka powietrzna i ubezpieczenie OC bez żadnych dopłat.

Autoryzowani Partnerzy Renault zapraszają:

Ambrożej-Remex, ul. 27 Lipca 67, 15-182 Białystok;
Rega J. Gawryluk, ul. Sikorskiego 19, 19-300 Ełk;
Zawadzki Jancar, ul. Przykoszarowa 14 a, 18-400 Łomża;
Izabela Minkiewicz, ul. Gałaja 39, 16-400 Suwałki.

Renault zaleca oleje elf

RENAULT TO PEŁNIA ŻYCIA

DOCENIONA PRZEZ MINISTRA

W sobotę w siedzibie Ministerstwa Kultury i Sztuki po raz pierwszy minister Zdzisław Podkański wręczył Doroczną Nagrodę Animatora Kultury. Otrzymało ją 16 działaczy i animatorów kultury.

Wśród nich znalazła się również Lidia Orlikowska, od lat pracująca w Wojewódzkim Ośrodku Animacji Kultury w Białymstoku. Minister brał pod uwagę, przyznając odznaczenia, zasługi w podejmowaniu wartościowych inicjatyw na rzecz kultywowania lokalnych tradycji oraz propagowania nowatorskich form działania.

Pani Lidii Orlikowskiej gratulujemy wyróżnienia i życzymy dalszych sukcesów w pracy.

(jaw)

DZIEJE WOJSKOWOŚCI TATARSKIEJ

W piątek w Muzeum Wojska w Białymstoku odbyła się sesja popularnonaukowa pt. „Z dziejów wojskowości tatarskiej".

Sesja zbiegła się z 60. rocznicą przysięgi szwadronu tatarskiego 13 Pułku Ułanów Wileńskich. Dr Krzysztof Filipow przedstawił dzieje szwadronu Ułanów Tatarskich w wojsku II Rzeczypospolitej, a dr Ali Miśkiewicz mówił o tradycjach wojskowych w świadomości Tatarów polskich. Sesję zorganizowały Muzeum Wojska i Wojewódzki Komitet Ochrony Pamięci Walk i Męczeństwa w Białymstoku.

(b)

W galerii „Bonar" w Łomży

Jazzowe rysowanie

Wystawę rysunków Marka Bałaty oglądać można do końca grudnia w galerii „Bonar" w Łomży. Jest ona świątecznym prezentem galerii dla miłośników tego znakomitego muzyka i wokalisty jazzowego.

Mało kto wie, że Bałata jest także profesjonalnym plastykiem, absolwentem renomowanej Akademii Sztuk Pięknych w Krakowie, gdzie ukończył wydział grafiki. Swoje prace wystawia od 1980 r., głównie w galeriach Polski południowej. Do wystawy łomżyńskiej doszło trochę przypadkiem. Ostatnio odwiedzał Łomżę dwukrotnie: śpiewał i prowadził warsztaty wokalne dla różnych grup młodzieży związanych z Miejskim Domem Kultury – Domem Środowisk Twórczych. Podczas przygotowań do warsztatów kilka tygodni temu zrodził się pomysł wystawy.

Prezentowane prace to rysunki wykonane swobodną kreską, układającą się w mniej lub bardziej czytelne motywy. Mają w sobie bardzo dużo z jazzowej swobody i improwizacji. To, co daje się z nich wyczytać, można pogrupować według opozycji: świat ludzkiej cielesności oraz świat ulotnych, nieokreślonych elementów fruwających. Emanujące siłą, umięśnione torsy zapaśników i bokserów, kontrastują z delikatnymi liniami skrzydeł pszczół. Świat form skończonych przeciwstawiony jest formom nie stworzonym do końca. Artysta porusza się w kręgu tych kontrastów ze swobodą improwizującego jazzmana.

Na zasadzie kontrastu odbierany jest też prezentowany na wystawie autoportret Bałaty. Prywatnie bardzo spokojny, kulturalny człowiek o powściągliwym sposobie bycia, Bałata eksponuje siebie jako osobnika gwałtownego, wybuchowego. Na portrecie ma twarz wykrzywioną grymasem wściekłości i szarpie sobie włosy z głowy aż czterema rękami! Być może ujawnia swoją drugą naturę: ducha artysty wyzwalającego się z gorsetu tzw. człowieka kulturalnego.

Galera „Bonar" MDK-DŚT w Łomży: Rysunki Marka Bałaty. Grudzień 1996.

(MK)

W Muzeum Okręgowym

Pradzieje Białostocczyzny

Na czas ferii świątecznych (i na znacznie dłużej) została otwarta w białostockim Ratuszu (Muzeum Okręgowe) wystawa archeologiczna pn. „Pradzieje Białostocczyzny".

Jak informują organizatorzy – zgromadzone na ekspozycji zabytki pochodzą z wykopalisk prowadzonych na obszarze dzisiejszej Białostocczyzny, dokumentujących historię od epoki kamienia po wczesne średniowiecze. Poza eksponatami, które były już prezentowane na stałej wystawie, są tak unikalne przedmioty jak np. czekan typu Northycken czy rzadko spotykany typ siekierki z Wilamowa, dobrze zachowane narzędzia z kości i formy odlewnicze.

Wśród szczególnych ciekawostek jest drewniana niecka z okresu „wędrówek ludów", odkryta w jednym z kurhanów, najstarszy w Polsce instrument kościany oraz średniowieczne kafle piecowe i radlice.

(kon)

Dyryguje Marcin Nałęcz-Niesiołowski

W Filharmonii

Ostatni „dyrektorski" koncert

Bardzo interesujący program, znakomity młody solista – skrzypek Bartłomiej Nizioł, a także osoba dyrygenta, czwartego kandydata na stanowisko dyrektora naczelnego i artystycznego FB, którym jest Marcin Nałęcz-Niesiołowski – sprawiły, że podczas piątkowego koncertu sala Filharmonii Białostockiej wypełniona była po brzegi.

Część publiczności przyszła zresztą tylko na Nizioła – i nie zawiodła się. „Urodzony ze skrzypcami", który z towarzyszeniem orkiestry FB grał Koncert skrzypcowy d-moll Jana Sibeliusa, burzliwymi oklaskami zachęcony został do dwukrotnego bisowania. Bisowała także orkiestra po wykonaniu IV Symfonii A-dur Feliksa Mendelssohna Bartoldy'ego.

Warto dodać, że orkiestrę FB w czasie wykonywania efektownej Fantazji „Noc na Łysej Górze" Modesta Musorgskiego wzmocnił polski wirtuoz tuby – Zdzisław Piernik. Zresztą nie po raz pierwszy w tym sezonie gościł on w Filharmonii Białostockiej.

Gdyby mierzyć „dyrektorskie" koncerty oklaskami, ten czwarty najbardziej się publiczności podobał. Natomiast który dyrygent – trzeba by przeprowadzić ankietę.

(a)

Fot. A. Zgiet

Wieczór adwentowy

W sobotę o godz. 19 w Oratorium św. Jerzego w kościele św. Wojciecha w Białymstoku w „Wieczorze Adwentowym" wystąpiła grupa artystyczna „Grodno". Tworzą ją przedstawicielki Klubu Kobiet Polskich w Grodnie. W „Wieczorze" zaprezentowały tradycje Polaków z Grodzieńszczyzny.

(b)

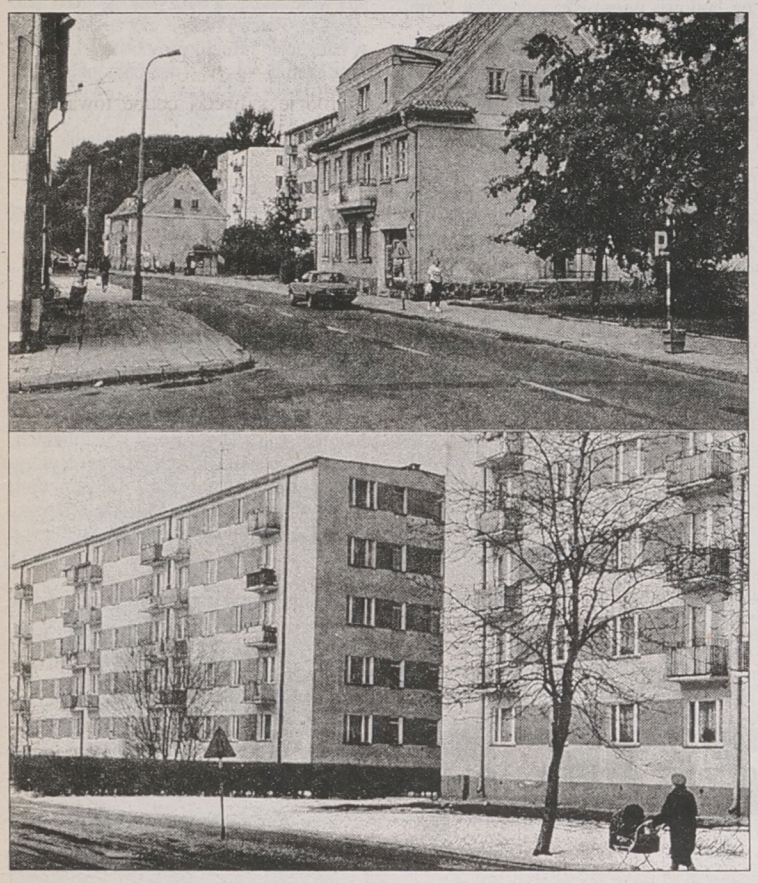

Na zdjęciach Leszka Siwickiego: ulica Olsztyńska w Giżycku „wczoraj i dziś"

Fotograficzna pamięć przeszłości

Giżycko wczoraj i dziś

Ludzie czujący mocne więzi emocjonalne z miejscem zamieszkania, które znają od dzieciństwa, a które zmieniło z latami swój charakter, odwiedzają z sentymentem ekspozycję pn. „Giżyckie przemiany".

Wystawa czynna jest w Galerii Wspólnoty Mazurskiej przy ul. Warszawskiej 17 w Giżycku. Zgromadzono na niej blisko 70 zdjęć autorstwa Leszka Siwickiego, znanego fotografika. Artysta zajmuje się przede wszystkim przyrodą i ekologią, jest m.in. autorem licznych wystaw oraz serii widokówek z obszaru Mazur. Tym razem jednak wyeksponował dokumentację z przeszłości i stanu obecnego rodzinnego miasta.

Fotografie pogrupowane są w blokach tematycznych i prezentują określone fragmenty ulic, gdzie niegdyś np. królowała subtelna secesja, którą w latach 50. przysłoniły standardowe bloki. Ekspozycję otwiera zdjęcie z miejsca, gdzie w 1936 roku było kino „Fala", a teraz jest to, co wszędzie.

Jak podkreślał autor prac podczas wernisażu, architektura nie interesuje go w sposób szczególny. Niemniej okazało się, że zdjęcia powstające przypadkowo złożyły się w uzasadnioną całość.

(kon)

Z Zusna do Bielska-Białej

Kontrakt dla Teatru 3/4

Od dłuższego czasu władze Bielska-Białej, gdzie mieści się Teatr Lalek „Banialuka", zabiegały o sprowadzenie do siebie szefa Teatru 3/4 Zusno, Krzysztofa Raua. Oferowano dobre warunki pracy i dach nad głową, słowem – wszystko, co niezbędne dla rozwoju artystycznego. Wielomiesięczne rozmowy zostały w ub. tygodniu sfinalizowane i wygląda na to, że w przyszłym roku Teatr 3/4 Zusno przeniesie się na Śląsk.

Współpracą z Krzysztofem Rauem od dawna było zainteresowane również kierownictwo „Banialuki": we wrześniu, podczas X Festiwalu Lalkowego w Banskiej Bystrzycy, obserwowaliśmy w każdej wolnej chwili rozmowy bielszczan z twórcą „Gianniego..." i „Gai". Trzeba było jednak wiele spraw ustalić bardzo dokładnie, żeby przyszły kontrakt przyniósł satysfakcję obydwu stronom.

– Dziwi mnie nagły wybuch zainteresowania niektórych białostockich dzienników tą sprawą, jako że co najmniej od września było wiadomo, że takie pertraktacje z Zarządem Miasta Bielska-Białej trwają – mówi Krzysztof Rau. **– Można było przypuszczać, że zakończą się ustaleniem treści kontraktu, który zresztą, nie jest jeszcze do dzisiejszego dnia podpisany. Myślę, że jest to sytuacja normalna i w moim pojęciu – nie ma powodu do robienia z tego sensacji. O szczegółach będziemy mogli rozmawiać już po podpisaniu tego kontraktu.**

(kon)

Fot. A. Zgiet

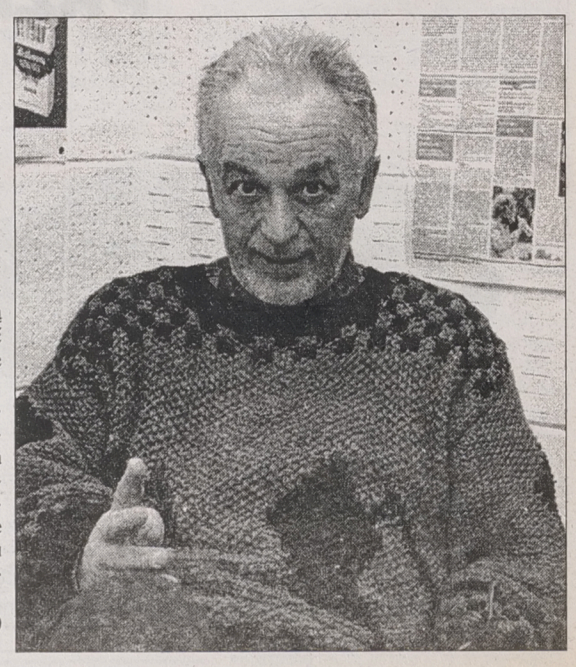

AUTO GAZETA
TYGODNIOWY DODATEK MOTORYZACYJNY

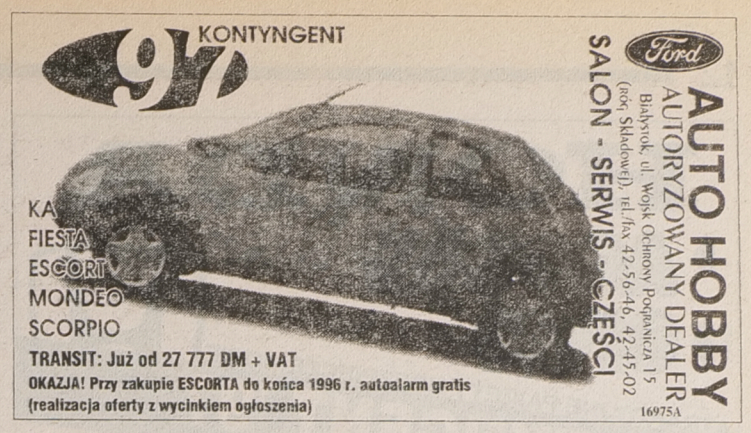

MOTONOTY

CASTROL Z WILLIAMS RENAULT

Po zakończeniu tegorocznego sezonu w Formule 1 okazało się, że kilku zawodników zmieniło barwy, że zawarto nowe porozumienia między zespołami a ich sponsorami. 29 listopada Frank Williams, szef zespołu Williams Grand Prix Engineering Ltd i Tim Stevenson z Castrola podpisali porozumienie o partnerstwie technicznym w 1997 roku. Oznacza to, że wyścigowe Williamsy będą smarowane produktami Castrola. Kolejną zmianą w zespole Williamsa będą nowe twarze. Jego barw w sezonie '97 będą bronić: Jacques Villeneuve i Heinz-Harald Frentzen.

BMW – ROVER

Jak wiadomo, brytyjski Rover od kilku lat jest własnością niemieckiego BMW. Koncern z Monachium zamierza – w ciągu kilku najbliższych lat – zainwestować w Rovera prawie 7,5 mld marek, które to nakłady spowodują nie tylko wzrost produkcji do 750 tys. samochodów rocznie, ale także uatrakcyjnienie palety modeli. Zabiegi Niemców mają w efekcie doprowadzić do rentowności Rovera, bo jak dotychczas „jedzie" on na stratach.

POLO Z POZNANIA

Spółka Volkswagen Poznań już rozpoczęła wstępny montaż modelu polo, który znajdzie się w sprzedaży w przyszłym roku. Montaż najmniejszego modelu VW odbywa się w systemie SKD. Polo z Poznania będą miały trójdrzwiowe nadwozia i silniki o pojemności 1,4 litra. Dziennie ma być montowanych do 60 aut.

EKOLOGIA NA DROGACH

Nieco ponad 70 proc. pojazdów poruszających się po drogach Niemiec emituje spaliny o obniżonej zawartości szkodliwych związków chemicznych. 60 proc. samochodów osobowych wyposażonych jest już w katalizatory spalin. Niemcy docenili znaczenie tych urządzeń i robią bardzo wiele, by chronić naturalne środowisko przed uciążliwościami związanymi z użytkowaniem samochodów.

NISSAN ELECTRIC

Specjaliści z firmy Nissan planują na początku 1998 roku wprowadzenie na rynek seryjnie produkowanego auta z napędem elektrycznym. Ma to być czteroosobowy samochód, w którym źródłem energii będą akumulatory litowe opracowywane wspólnie z Sony Corp. Władze amerykańskiego stanu Kalifornia są zainteresowane kupnem większej ilości takich samochodów, co wynika z drakońskich norm czystości spalin obowiązujących w tym stanie, tym bardziej że takie nissany electric nie wydzielają żadnych spalin...

TOYOTA CAMRY

W trakcie badań homologacyjnych jest najnowszy model Toyoty – camry. Niebawem na polskim rynku pojawi się to auto w dwóch wersjach silnikowych – 2,2 l (130 KM) i 3,0 l V6 (190 KM). Ta druga wersja będzie dostępna wyłącznie z automatyczną skrzynią biegów. Niezależnie od silnika, camry jest autem bardzo bogato wyposażonym – już w wersji standardowej.

(jag)

Systemy alarmowe w budynkach
Siłowniki do automatycznego otwierania drzwi garażowych, bram itp. - sterowane pilotem
SYSTEMY ALARMOWE
Autoalarmy
- elektryczne podnośniki szyb
- centralne zamki
- blokady zapłonu rozrusznika
- czujniki
- radiomontaż
- głośniki samochodowe - sprzedaż i montaż
Białystok, ul. Lipowa 28A, tel. 445-130
16267

Auta z urodą

Peugeot 406 coupe

Tegoroczny Międzynarodowy Salon Samochodowy w Paryżu był miejscem światowej premiery peugeota 406 coupe. Na ekspozycji tej marki nowość, jaką było to coupe, miała wyjątkową oprawę. Tłumy zwiedzających salon zatrzymywały się przed tym samochodem – to było auto z urodą!

Poprzednia wersja coupe – sedan – znana jest na naszym rynku i cieszy się sporym powodzeniem. Niestety, w planach Peugeota nie przewidziano sprowadzenia 406 coupe na polski rynek. Jestem przekonany, że znalazłoby się spore grono nabywców.

Wróćmy jednak do coupe. Przyznaję, że byłem i jestem oczarowany urodą tego samochodu. Uważam go za jedno z najpiękniejszych aut – nie tylko tej marki. I – proszę mi wierzyć – nie jestem w tej opinii odosobniony. Projekt z renomowanej firmy Pininfariny jest bez zarzutu. Dolna część nadwozia, w kształcie klina, jest lekko „zniekształcona" wystającą częścią, którą stanowią słupki, okna i dach.

Linie karoserii są bardzo harmonijne, połączone w całość z dużym smakiem, z wyczuciem godnym mistrza. Nisko opadająca pokrywa silnika ze szczątkowym wlotem powietrza i wąskimi wydłużonymi reflektorami przechodzi płynnie w zderzak – bardzo rozbudowany – w którym umieszczone są reflektory przeciwmgielne. W nim też jest właściwy wlot powietrza do chłodnicy i hamulców.

Boki peugeota coupe dzieli wąska listwa w innym kolorze niż nadwozie. Jego dół wieńczy profil progu wysunięty poza obrys karoserii. Tył auta z lekkimi przeprofilowaniami i dużą płaszczyzną tylnego okna wyposażył Pininfarina w bardzo szeroki zderzak.

Urodzie sylwetki coupe towarzyszy perfekcyjny wystrój wnętrza, do którego wykorzystano wysokiej jakości materiały. Peugeot znany jest z pewnego tradycjonalizmu, z dążenia do perfekcji, która w tym samochodzie znalazła pełne potwierdzenie. Rozwiązania techniczne są na najwyższym poziomie – od kwestii bezpieczeństwa poczynając, a na komforcie jazdy kończąc.

406 coupe ma być w sprzedaży z dwoma różnymi silnikami. Pierwszy z nich o pojemności 2,0 l – oczywiście 16-zaworowy – ma moc 135 KM. Drugi, sześciocylindrowy, także z techniką wielozaworową, ma pojemność 3,0 litrów i moc 194 KM. Jeśli miałbym wybierać, zdecydowałbym się na ten drugi motor, który jest nową wspólną konstrukcją Peugeota, Citroena i Renaulta. Jego osiągi mogą budzić respekt, jako że przyspiesza on od 0 do 100 km/h w 7,9 sek, a prędkość maksymalna to nieco ponad 230 km/h.

Uzupełnieniem silnika – niezależnie od pojemności – są dwie wersje skrzyni biegów. Jedna mechaniczna dla zwolenników częstego „mieszania" i sterowanego elektronicznie automatu, z programem dopasowującym zmianę przełożeń do upodobań kierowcy i warunków drogowych.

(jag)

Szczypta techniki

Tylko zimowe zimą!

Znaczenie dobrze dobranych opon zimowych docenili ci posiadacze samochodów, którzy dali się przekonać i zamontowali je na koła swoich pojazdów. Wszelkie przekonywania o olbrzymich zaletach gum przystosowanych do jazdy w trudnych warunkach zimowych są mało skuteczne – trzeba je po prostu wypróbować. Znaczna liczba zmotoryzowanych po jednym sezonie – dotyczy to zimy 95/96 – przekonała się do zimowego ogumienia i za żadne pieniądze nie „przesiądzie" się np. na opony całoroczne. Zimowe zimą, letnie latem. Tak w dużym skrócie można by podsumować ich doświadczenia.

Czy w rzeczywistości opona zimowa jest tak istotna dla naszego bezpieczeństwa, dla całości naszych samochodów? Z przeprowadzonych badań drogowych wynika jednoznaczna odpowiedź – zdecydowanie tak! Na dobrą sprawę, w naszych warunkach klimatycznych i drogowych, wszystkie samochody powinny być „zimą" „ubrane" w opony zimowe.

O zainteresowanie tego typu oponami zapytałem białostockiego handlowca, właściciela firmy „UNIMOT", **Andrzeja Twarowskiego.**

– Opony zimowe cieszą się coraz większym wzięciem, sprzedajemy ich coraz więcej. Te wielkości rosną z roku na rok. Kierowcy przekonali się, że na ogumieniu zimowym podróżuje się znacznie pewniej, bezpieczniej.

– Oferuje pan ogumienie krajowe i z importu. Proszę o informację: które sprzedaje się lepiej, które preferują przyjeżdżający do „UNIMOTU" klienci?

Ciąg dalszy na str. 12.

SUCHY TYNK
RABAT 10%
TRAFFIC
MATERIAŁY BUDOWLANE
● szwedzkie blachy powlekane
● dachówka od 23,30 zł/m²
● trapez 18,70 zł/m²
● rynny PLASTMO od 6,00 zł/m.b.
● kolorowy eternit 8 zł/arkusz
● wełny mineralne
● dachówki bitumiczne od 16,00 zł
SIDING
PROMOCJA
styropian M-15 73,90 zł/m³
USA13,99 zł/m² +VAT
Białystok, ul. Kombatantów 4/1, tel. 76-13-44, 75-34-73,
(budynek Transbudu) dojazd od: al. Tysiąclecia Państwa Polskiego lub I Armii Wojska Polskiego.
17932

DAEWOO - FSO
TRUCKI
w każdej wersji:
❑ cargo
❑ przedłużone
❑ 5-osobowe
AUTO
Citroën C-15
Montaż zabudów
Białystok,
Elewatorska 14, ✆ 520734,
Łomża, Senatorska 1, ✆ 166266,
Augustów, Rynek Zygmunta Augusta 27, ✆ 2993,
Suwałki, Sejneńska 74, ✆ 667555
17747

HONDA
ACCORD
CIVIC
17873
ATRAKCYJNE PAKIETY UBEZPIECZENIOWE
KONTYNGENT '97
MULTI AUTO
BIAŁYSTOK, al. Jana Pawła II 88
(d. ul. Zwycięstwa), tel./fax 516-034.

AKUMULATORY
FIVE STAR
NOWOCZESNA TECHNOLOGIA
wysoki prąd rozruchu, długa żywotność,
duża rezerwa mocy
niezawodność pracy w każdym klimacie
sprawdzona przez miliony kierowców USA i Kanady
17771
Firma patronacka Spółka HU "Gumar" sp. z o.o.
15-715 Białystok, ul. Spokojna 2, tel. (085) 523-651, 523-393

Auto abc...
HURTOWNIA
❑ AMORTYZATORY
❑ BEZOBSŁUGOWE AKUMULATORY VARTA I DELCO
❑ OLEJE: CASTROL, MOBIL, VAT, ARAL
❑ FILTRY
Auto abc s.c., 15-701 Białystok, ul. Kolejowa 12/1
tel. 513-848, fax 515-065, czynne 8.00 - 18.00, wszystkie soboty do 15.00
16644

SUZUKI
17726
OFERTA '97
ZAPISY BEZ ZALICZEK
NOWE MODELE:
• ALTO 1,0
• SWIFT
• BALENO WAGON
REGIONALNY DEALER ZAPRASZA
PUH "AUTO-KRAS" HENRYK KRASOWSKI
UL. ORZECHOWA 42, 15-822 BIAŁYSTOK, TEL./FAX 085/543-826

S. Zasada ćwierć wieku później

Moje rajdy

Sobiesław Zasada, trzykrotny mistrz i dwukrotny wicemistrz Europy, zwycięzca 148 imprez automobilowych na wszystkich kontynentach. Niegdyś rajdowy as, obecnie dynamiczny przedsiębiorca na wielką skalę (w listopadzie br. otrzymał od tygodnika „Wprost" prestiżową nagrodę Kisiela za swoją działalność gospodarczą). W dorobku ma trzy książki – „Uwagi i rady Sobiesława Zasady" (wspólnie z Dariuszem Piątkowskim), „Szybkość bezpieczna" (I wydanie w 1971 roku) oraz najwcześniejsza – „Samochód, rajd, przygoda" z 1970 r.

Ta ostatnia pozycja ukazała się ponownie w grudniu 1996 roku pod nowym tytułem „Moje rajdy"; jest wydaniem poprawionym i rozszerzonym o te sportowe wydarzenia, w których autor uczestniczył po 1970 roku. Trzeba obiektywnie przyznać, że mimo upływu ćwierćwiecza, nie są to zdarzenia zwietrzałe. Pisanie Zasady oparło się bezlitosnemu działaniu czasu.

Na książce mistrza Zasady wychowywały się całe zastępy entuzjastów motoryzacji i kibiców automobilizmu. Teraz wypada zachęcić do lektury młodych, którzy wyczyny S. Zasady znają tylko z opowieści rodziców i chcą dociec prawdy o człowieku, który po największe w świecie rajdowe sukcesy lat sześćdziesiątych i siedemdziesiątych wyruszył z kraju głęboko zacofanego w dziedzinie motoryzacji.

Wbrew pozorom, nie jest to książka jedynie dla sympatyków sportu samochodowego, to także prawdziwa literatura przygodowa, w której znajdziemy wiele trafnych i oryginalnych obserwacji i refleksji o charakterze obyczajowym, społecznym, turystyczno-krajoznawczym. Zasada wykazuje w tej dziedzinie prawdziwie reporterski zmysł dostrzegania i analizowania zjawisk.

Jest, niestety, i druga strona medalu. Książka ciekawa i dostatnio wydana sprawia wrażenie, jakby zabrakło jej starannego opracowania redakcyjnego, przyzwoitej adiustacji. Papier o niebo lepszy niż przed laty, lakierowana okładka, staranny dobór ilustracji nie równoważą językowych lapsusów, czy kleconych jakby z musu podpisów do zdjęć. Fragmenty tekstu, które w trakcie lektury mogą wydać się niedoszlifowane, czasem toporne – obciążają w głównej mierze redaktorów tej pozycji. Jeśli na zdjęciu widać Simcę Monthlery, zaś podpis głosi, że ma to być Simca Aronde, to należy mniemać, że nie jest to błąd autora, który tym autem jeździł, lecz kogoś, kto fakty z tamtych lat zna tylko jak zasłyszaną bajkę.

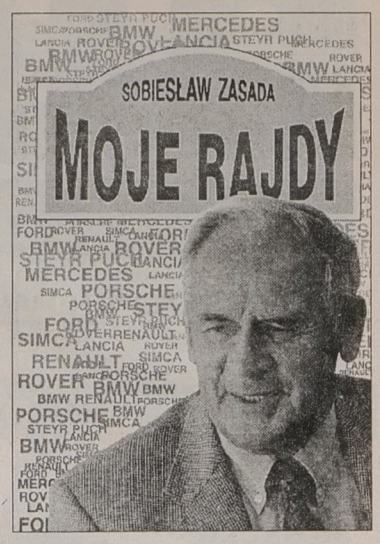

Zakład Fiata w Tychach

10 000 zmontowanych aut

Do końca 1996 roku w zakładzie karoserii Fiat Auto Poland w Tychach będzie zmontowanych 10 tysięcy samochodów. Dotyczy to modeli punto, bravo/brava i ducato. Proces montażu samochodów dotychczas wytwarzanych we Włoszech rozpoczęto tuż przed tegoroczną przerwą remontową.

Autem montowanym w Polsce i najbardziej poszukiwanym jest fiat punto. Do końca listopada br. zmontowano i sprzedano – łącznie z partią tych aut z importu – 16 500 sztuk. Ta ilość samochodów uplasowała Fiata na pozycji lidera sprzedanych aut zagranicznych.

Polscy nabywcy nie są wcale odosobnieni w upodobaniu do punto, ten model równie dobrze sprzedaje się także na rynku niemieckim. Okazuje się, że punto było autem z importu najliczniej sprzedawanym spośród ogółu samochodów. Niemcy w ciągu miesiąca zakupili 5570 sztuk tego modelu.

(jag)

Tylko zimowe zimą

Ciąg dalszy ze str. 11.

– Przede wszystkim jedna uwaga – najgorsza opona zimowa jest lepsza od najlepszej uniwersalnej, całorocznej. Odpowiadając na pańskie pytanie, mogę podać, że opony krajowe są chętniej kupowane przez posiadaczy aut klasy kompaktowej i średniej. Opony importowane sprzedajemy zmotoryzowanym, którzy jeżdżą samochodami dużymi, autami wyższych klas. I wcale to nie wynika z pogardzania produktami krajowymi. Po prostu, ani Dębica, ani Olsztyn nie wytwarzają opon we wszystkich rozmiarach.

Zanika praktyka dobierania zbliżonych rozmiarów, bo takie poczynania mijają się z celem. Przecież producent samochodu konstruując go określił rozmiary i typ opon, które dopasowane są do wagi pojazdu, do mocy silnika itd. Te warunki muszą być spełnione, jeśli chcemy bezpiecznie jeździć – szczególnie zimą.

– A co pan sądzi o postępowaniu niektórych kierowców, którzy uważają, że wystarczy założyć opony zimowe tylko na koła osi napędzanej?

– Bez wdawania się w zawiłości techniczne, mogę zdecydowanie zaprotestować przeciw takim praktykom. Jest to fatalnie pojęta oszczędność, która w najlepszym razie może mieć finał u blacharza i lakiernika.

– Zatem radzi pan, że jeśli już, to zimowe opony na wszystkich kołach...

– Zdecydowanie tak. Idealnym wyjściem z sytuacji jest posiadanie dwóch kompletów opon – jedne na wiosnę i lato, drugie – na jesień i zimę. I proszę mi wierzyć, że nie jest to zbytnia rozrzutność. Dobrej jakości opony całoroczne są droższe od letnich i od zimowych. Lepiej zatem mieć dwa komplety gum. Wbrew pozorom będzie nie tylko taniej, także bardziej bezpiecznie. A o to przecież głównie chodzi.

– Trudno nie zgodzić się z takim punktem widzenia.

(jag)

Ford
FORD AUTO-WIGRY
97
Ford
Droga staje się prostsza
*Z okazji **Świąt Bożego Narodzenia***
*oraz zbliżającego się **Nowego Roku** wszystkiego*
najlepszego w życiu osobistym i zawodowym
wszystkim Klientom życzy FORD AUTO - WIGRY.
Zapraszamy do pełnego korzystania z naszych usług.
16-400 Suwałki,
ul. 23 Października 31, tel. (087) 65-07-03
18441

UWAGA!!!
W sprzedaży
nowe
rewelacyjne
Suzuki Alto 1000
oraz nowy model:
Suzuki Swift
i Baleno - sedan
i kombi.
Ceny promocyjne
do 31 grudnia 1996 r.
Obniżka ceny na ALTO 800
~~23.900~~ 23.200
Fimot s.c. Ełk,
ul. Słowackiego 11
tel./fax (087) 10-31-03
17720b
SUZUKI

F I M O T
Regionalny Dealer samochodów dostawczych Daewoo FSO Motor
Lublin, Żuk, Polonez Truck, Citroën C-15 Cargo VAN
w tym specjalistyczne:
kontenery
izotermy
chłodnie
furgony
oraz Polonezy Caro
Bonifikata na wszystkie modele
do końca 1996 r. 400 zł
OC GRATIS i AC RYCZAŁT
Ełk, Słowackiego 11, tel./fax (087) 10-31-03
Łukasiewicza 1 c, tel./fax (087) 10-48-40
17827b
KOMIS SAMOCHODÓW UŻYWANYCH
- na miejscu leasing i kredyt bez poręczycieli do 6 lat
- realne oprocentowanie 9,9% rocznie
- profesjonalny serwis
Z A P R A S Z A M Y !

Zza kierownicy

Kapelusz szofera

Lata, spędzone za kierownicą – dotyczy to każdego z nas – procentują doświadczeniem, znacznie lepszym opanowaniem samochodu w sytuacjach krytycznych, większą znajomością praw, rządzących ruchem drogowym. Każdy z kierowców, zapytany o to, opowiedziałby sporo zabawnych anegdot o innych rodakach, posiadających prawa jazdy.

Opowiastki o dziwactwach kierowców są komiczne, ale są i takie, które uśmiechu raczej nie wywołają, wręcz przeciwnie. Chciałbym podzielić się ze zmotoryzowanymi czytelnikami kilkoma spostrzeżeniami, potwierdzonymi przez wcale spore grono znajomych kierowców.

Moja uwaga w trakcie prowadzenia samochodu natychmiast ulega zaostrzeniu w momencie, kiedy dostrzegę innego szofera, prowadzącego auto w... kapeluszu. Oczywiście traktuję to jako regułę, od której są odstępstwa. Jednak nic nie jest w stanie zmienić mojego nastawienia do facetów w kapeluszach na głowie, prowadzących samochody. Aż nadto mam przykładów na to, że ci kapelusznicy potrafią zachować się w sposób zupełnie nie przewidywalny.

Jeśli widzę kapelusz i górną część ciała wręcz przylepioną do kierownicy – słabo widzi drogę przed sobą? – nabieram uzasadnionych praktyką wątpliwości. Co ten facet za chwilę wykombinuje? Będzie skręcał, chociaż nie włączył kierunkowskazu, czy nie będzie? Zasada ograniczonego zaufania wobec innych użytkowników drogi awansuje do zasady pełnego braku zaufania.

Pretekstem do niniejszego pisania są przypadki, które wydarzyły się w ostatnich dniach, a w których miałem okazję uczestniczyć. Tylko doświadczeniu i dobrym oponom Espero Daewoo zawdzięczam, że auto, przekazane mi do jazd testowych, nie wymaga wizyty u blacharza i lakiernika. Wszyscy prowadzący samochody dobrze wiedzą, że ubiegły tydzień – opady śniegu, przymrozki – nie był idealnym do jazdy samochodami, szczególnie po mało znaczących uliczkach.

Przypadek pierwszy. Jadący przede mną „maluch" zaczyna świecić prawym kierunkowskazem, czyli ma zamiar odjechać w prawo. Lekko hamuję, zjeżdżam do osi jezdni i... widzę migający lewy kierunek. Mogę mówić o dużym szczęściu i przezorności – jechałem w sporej odległości za fiatem 126 i zdążyłem wyhamować. Szlag mnie trafił! Pojechałem za „maluchem", który po skręcie zatrzymał się. I co? Z auta wysiada klient w... kapeluszu.

Przypadek drugi. Parkowanie. Dojeżdżając do budynku Polmozbytu przy ul. Zwycięstwa w Białymstoku – od stacji kolejowej – włączyłem kierunkowskaz i wolno podjeżdżam, chcąc zaparkować. Z przeciwnego kierunku nadjeżdża audi i – uwaga! – bez włączenia kierunkowskazu skręca w lewo, pchając się na parking. Jest miejsce przynajmniej na trzy auta! Po jaką cholerę ten pośpiech, po co to chamstwo? Zmieściliśmy się bez trudu. Proszę zgadnąć, kto wysiada z czerwonego audi? Otóż wysiadła prawdziwa „dama", w kapeluszu, oczywiście.

Jak widać, to nakrycie głowy u prowadzących samochody – bez różnicy płci – ma związek z głupotą i chamstwem za kierownicą. A tak w ogóle, to bardzo lubię kapelusze. Myślę, że problem połączenia kierownicy z kapeluszem nadaje się jako temat do pracy doktorskiej. Szerokiej drogi!

JANUSZ GRYSIN

Uwaga, motocykliści!

52. Rally FIM

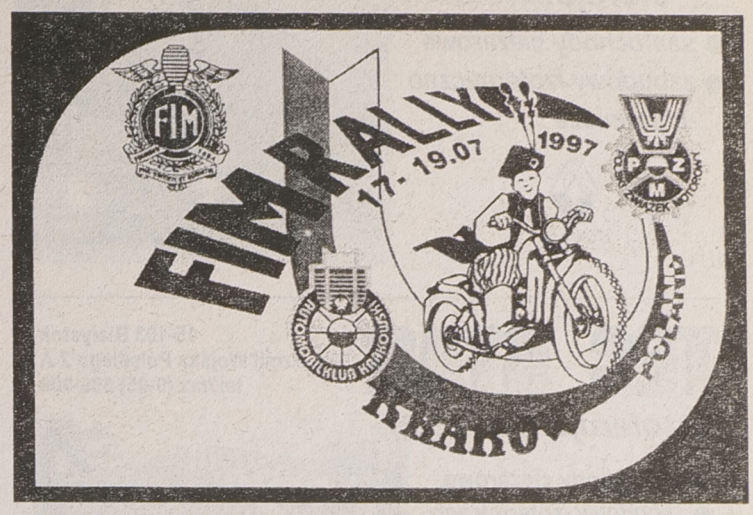

Automobilklub Krakowski przygotowuje ogromną i wielce prestiżową imprezę – Światowy Zlot Turystów Motocyklowych „52. Rally FIM" – która odbędzie się 17-19 lipca 1997 roku.

Już funkcjonuje komitet organizacyjny, którym kieruje Władysław Ciastoń, wiceprezes Automobilklubu Krakowskiego, a zarazem i wiceprzewodniczący Polskiego Związku Motorowego ds. turystyki.

Bazą zlotu będą obiekty krakowskiej AWF. Organizatorzy liczą na udział 2,5 tysiąca motocyklistów ze wszystkich kontynentów. Wkrótce zamieścimy bliższe informacje na temat tej imprezy. (jag)

Kontyngent '97
Ford
Transit
Spectrum
Twój dealer od 1992 r.
Po prostu najlepszy
RATY I LEASING
BIAŁYSTOK, al. Jana Pawła II 88 (d. ul. ZWYCIĘSTWA) 18561
TEL./FAX 516-911, TEL. 516-034,
TEL. 518-279, 516-185

18522
Radosnych i pogodnych
Świąt Bożego Narodzenia
oraz szczęścia w nadchodzącym
Nowym Roku
naszym Klientom
życzą
właściciele Stacji Paliw
w Ełku przy ul. Matejki 7

DAEWOO - FSO
Centrum Handlowe Daewoo FSO w Ełku
poleca:
❑ POLONEZY - we wszystkich wersjach
❑ DAEWOO - TICO, NEXIA i ESPERO
- w standardzie
i z wyposażeniem luksusowym

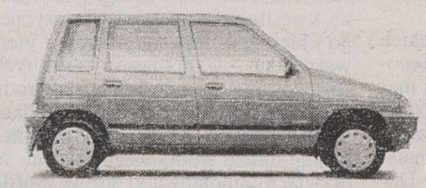
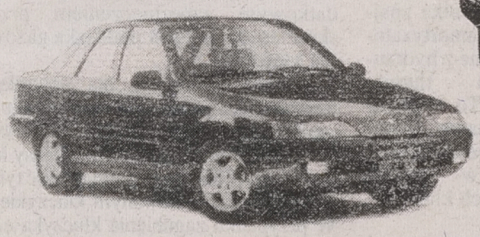
OKAZJA ŚWIĄTECZNA PROMOCJA
POLONEZ CARO I ATU
TAŃSZY O 1000 PLN

UWAGA, W TRAKCIE ZAŁATWIANIA ZAKUPU AUTORYZOWANA STACJA OBSŁUGI (Ełk, ul. Bema 2) ZAMONTUJE: BLOKADĘ SKRZYNI BIEGÓW, WYBRANY AUTOALARM I SZYBERDACH
➥ ASO wykonuje przeglądy i naprawy samochodów POLONEZ i DAEWOO;
➥ Sprzedaż samochodów za gotówkę i na dogodne raty;
➥ Obsługa kredytowa na miejscu - w autosalonie;
➥ Możliwość pozostawienia auta używanego w rozliczeniu.
CENTRUM HANDLOWE DAEWOO-FSO
SALONY:
- ul. Wojska Polskiego 59, tel. (087) 10-31-52 wew. 39
- ul. Bema 2, tel. (087) 10-52-41 wew. 323
- ul. Łukasiewicza 1c, tel. (087) 10-48-40
14722
EZEM EŁK ZAPRASZAMY

PEUGEOT 406
SAMA PRZYJEMNOŚĆ!
TELEFONY KOMÓRKOWE
JESZCZE W KONTYNGENCIE '97

18429
Poznański - Auto, ul. 27 Lipca 1,15-181 Białystok, tel. 755-721

telefony komórkowe
CENTERTEL®
AUTORYZOWANY PRZEDSTAWICIEL
Bombkowa wiadomość
Aktywacja za 10 PLN !!!!

RATY LEASING
SALON HAVO Białystok, ul. Legionowa 9/1
tel. 443-033
tel. kom. 090 273 909
SKLEP ELDOM Łomża, Al. Piłsudskiego 6
tel. 180-140

am

RENAULT

TEG STAR 15-103 Białystok
ul. Armii Wojska Polskiego 2 A
tel./fax (0-85) 539-009

oferuje:

- samochody ciężarowe
- zabudowy izotermiczno -chłodnicze

RENAULT

18311a

TEG STAR

15-103 Białystok
ul. Armii Wojska Polskiego 2 A
tel./fax (0-85) 539-009

oferuje:

- samochody ciężarowe,
- zabudowy izotermiczno -chłodnicze

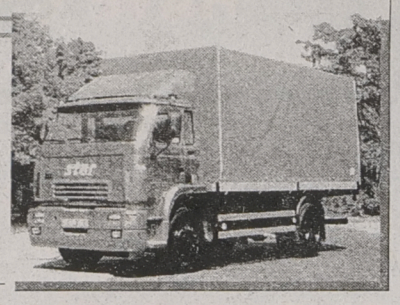

STAR

OPEL CORSA ECO 1.4

W Świątecznej Promocji
tylko do 1.01.1997 r.

Do każdej Corsy ECO prezent pod choinkę o wartości do 10 mln st. zł.
Ilość samochodów ograniczona - nie zwlekaj z decyzją zakupu.

VECTRA
OMEGA
FRONTERA
TIGRA

KONTYNGENT
'97

*korzystne raty na miejscu
*0% pierwsza wpłata
*koszt kredytu 12%
*spłata do 7 lat
*przyjmujemy samochody w rozliczeniu

ZAPRASZAMY

OPEL Autoryzowany Dealer "KWIATKOWSKI"
Sp. z o.o. Ełk, ul. Kilińskiego 5
tel. (087) 102-102, 102-614

18570

CENTRUM DAEWOO

Autoryzowany Dealer
"AUTOSALON - Ełk"

- rewelacyjne warunki kredytowe
- I wpłata - 0%
- termin spłaty do 6 lat
- bez żyrantów
- oprocentowanie 9,9% realne
- możliwość pozostawienia samochodu w rozliczeniu

OKAZJA PROMOCJA TYLKO DO 1 I '97 r.

ESPERO - superpromocja (65 mln st. zł - taniej)
NEXIA - promocja do końca roku, OC i NW za darmo, AC -1,95% ceny samochodu
Polonez ATU i CARO
TICO
Największy wybór samochodów w regionie.

WIELKA ŚWIĄTECZNA OBNIŻKA CEN
POLONEZ TAŃSZY aż o 16 mln (st. zł)
NEXIA TAŃSZA o 6 mln (st. zł)
Ilość samochodów ograniczona

Z A P R A S Z A M Y

Giżycko, ul. Kętrzyńskiego 12 a, tel. (0878) 55-44,
Ełk, ul. Kilińskiego 5, tel. (087) 10-81-11,
Suwałki, ul. Noniewicza 93, tel. (087) 66-71-59

18102b

Zbliżenia

Pięknotka – mazda 121

Po dwóch latach zawieszenia importu aut Mazdy – wprowadzenie wyjątkowo niekorzystnych ceł na samochody, produkowane poza krajami Unii Europejskiej – Mazda Motor Poland wznawia, w ramach przyszłorocznego kontyngentu bezcłowego, sprzedaż nowego modelu Mazdy 121. Będzie to zupełnie nowa mazda, całkowicie odmienna od poprzedniego dwu i półbryłowego modelu o oryginalnej i nieco kontrowersyjnej linii nadwozia.

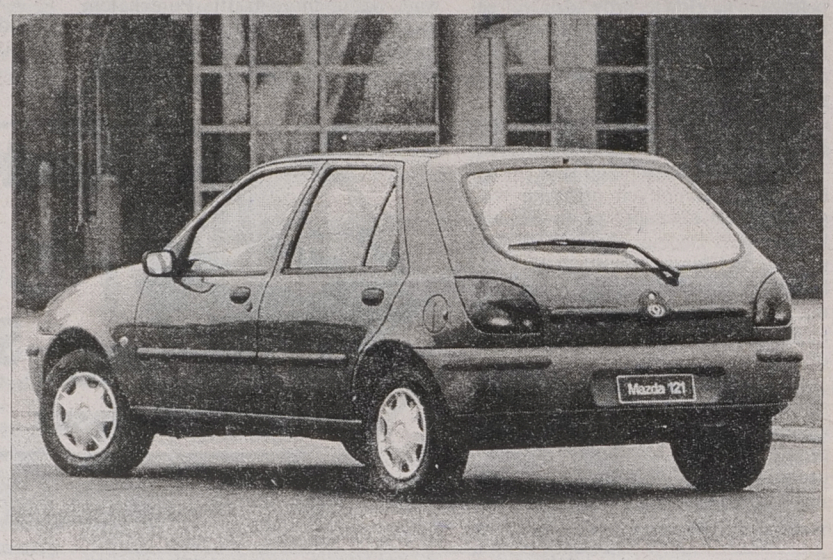

Nowa mazda 121 wytwarzana jest w zakładach Forda w Dagenham w Wielkiej Brytanii. I tylko dzięki temu znalazła się w puli aut bezcłowych. W pierwszym rzędzie oferowany będzie model pięciodrzwiowy, w dwóch opcjach wyposażeniowych i w pięciu kolorach nadwozia. Do prowadzenia sprzedaży wytypowano 13 dealerów w całym kraju. W naszym regionie mazdy sprzedawać będzie firma CHOCAR w Białymstoku.

Mazda 121 – to istotna informacja – objęta jest roczną gwarancją bez limitu przebiegu kilometrów oraz sześcioletnią gwarancją na perforację blach nadwozia.

Przyjrzyjmy się zatem nowej maździe. Charakterystyczna osłona chłodnicy wkomponowana w miękko wyprofilowany przód samochodu, z harmonijnie wmontowanymi niskoprofilowymi reflektorami, zintegrowanymi z kierunkowskazami, czyni mazdę 121 natychmiast rozpoznawalną wśród innych aut w tej klasie. To auto sprawia wrażenie samochodu solidnego i bezpiecznego, z nowocześnie stylizowaną linią nadwozia, podkreśloną krągłościąkształtów i dużymi powierzchniami szyb.

Zajrzyjmy do wnętrza. Rozwiązania stylistyczne można uznać za bardzo udane. Deska rozdzielcza jest miękko wyprofilowana, wykonana z wysokiej jakości tworzywa, poddanego dodatkowej obróbce, dającej efekt tzw. półmat. Układ wskaźników jest nienaganny pod względem ergonomii, podobnie ma się sprawa z przełącznikami.

Konstrukcja przednich foteli uniemożliwia wysunięcie się pasażerów spod pasów bezpieczeństwa w czasie bardzo ostrego hamowania lub kolizji. Siedzenia – dotyczy to przodu i tyłu – zapewniają komfortowe podróżowanie, przy czym użyte materiały są wysokiej jakości.

Miałem okazję bacznego przyjrzenia się nowej maździe i – proszę mi wierzyć – jest to bardzo przyjazne auto. Koło kierownicy wykonano ze stopu magnezu, okładając je estetycznym, miękkim tworzywem – zgodnie z obowiązującymi kryteriami, dotyczącymi ochrony kierowcy przed urazami.

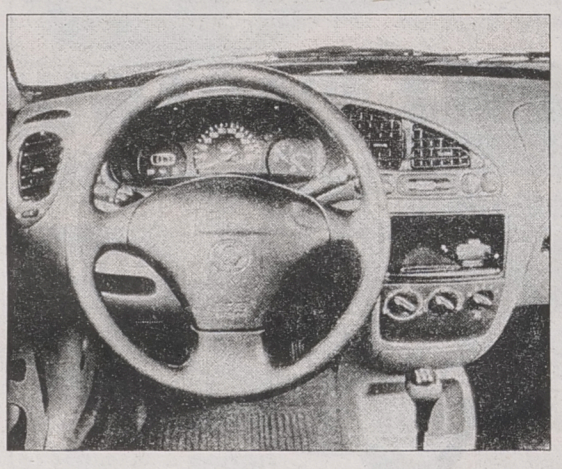

We wszystkich silnikach, montowanych w tym modelu, wprowadzono zmiany, mające na celu obniżenie hałasu i wibracji. Dodatkowo w zawieszeniu silnika znajdziemy amortyzatory skrętne z hydraulicznym tłumieniem. To ostatnie rozwiązanie stosowane jest zazwyczaj w autach wyższych klas.

Skoro mowa o plusach małej mazdy, nie sposób pominąć informacji o tym, że w zawieszeniu kół przednich zastosowano sztywną ramę pomocniczą. Punkty krytyczne nadwozia są specjalnie wzmocnione oraz dodatkowo wyłożone materiałami izolacyjnymi.

Przejdźmy jednak do „serca" nowej mazdy, do silnika. Jego pracą steruje komputer nowej generacji o wysokim stopniu zintegrowania, co pozwala na bardziej dokładną kontrolę procesu spalania paliwa, podnosząc efektywność pracy silnika i układów z nim współpracujących.

Ponieważ mazda 121 jest małym samochodem, wiele uwagi poświęcono kwestiom bezpieczeństwa czynnego i biernego. Jest ona jednym z pierwszych aut – w tej klasie! – w których zastosowano wzmocnienie przegrody czołowej, słupków przednich, środkowych i tylnych, ponadto płyty podłogowej, tunelu środkowego i dachu. W drzwiach zamontowano rurowe profile ze stali o wysokiej wytrzymałości. Dodatkowym zabezpieczeniem przed skutkami kolizji jest poduszka gazowa dla kierowcy.

Istotną informacją dla przyszłego użytkownika mazdy będzie jej zabezpieczenie przed nagłą zmianą właściciela. Na pokładzie ma ona wysokiej klasy immobilizer. Silnik można uruchomić tylko elektronicznie kodowanym kluczykiem. W przypadku zagubienia kluczyka oryginalnego, możliwe jest zaprogramowanie – w modelu sterującym – nowego kodu.

Dane techniczne mazdy 121. Silnik czterocylindrowy z zapłonem iskrowym, sondą Lambda i katalizatorem, umieszczony poprzecznie z przodu. Pojemność skokowa 1299 ccm, moc maksymalna 44 kW (60 KM) przy 5000 obr./min. Maksymalny moment obrotowy 103 Nm przy 2500 obr./min. Przyspieszenie 0-100 km/h w 15,9 sek, prędkość maksymalna 155 km/h. Zawieszenie: przód niezależne, McPherson, tył – niezależne, belka skrętna. Zużycie paliwa według testu ECE – 4,9/6,8/7,6 l/100 km. Wymiary: dł. 3,82, szer. 1,63, wysk. 1,36 m.

JANUSZ GRYSIN

SHARAN

TO AUTO KUPISZ JESZCZE W
KONTYNGENCIE '97
OD 89,900 ZŁ

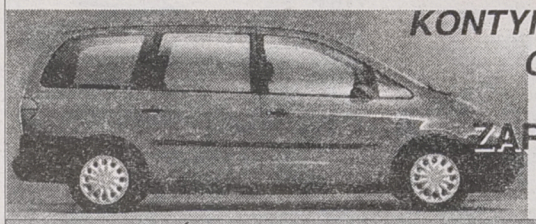

ZAPRASZAMY!

18088

SIEŃKO I SYN Autoryzowany Dealer VW
Białystok, ul. Wysockiego 65, tel.(085)76-19-70

AUTO-MOTO

❒ KUPIĘ

» **BŁOTNIKI TYLNE DO AUDI 80**, 1981, Sokółka (11) 45-28.

» **STARA 200** z długim wywrotem, (085) 535-516.

» **ŁADOWARKO-KOPARKĘ** oraz spychacz „DET-75", Sokółka tel. 45-68.

» **MERCEDES DOSTAWCZY** na bliźniakach, 535-711.

» **OPONY i SZPILKI** kompletne do kraza, Hajnówka (0835) 38-95.

» **PRZYCZEPA** wywrotka niska (085) 169-067.

» **SKODA FAVORIT**, 1993-95, 518-380.

» **ŻUK** powyżej 1980, (085) 755-630.

❒ SPRZEDAM

» **FORD TAURUS 2,5** benz. 1987, klima, elektr. szyby, lusterka, tempomat, 5-bieg., 14 tys. zł, (085) 518-976.

» **AUDI 100 2,2** 165 km, peł. wyposażenie, 1989, 140 tys., tel. (0119) 43-555.

» **AUDI 100 D, REKORD, „MALUCH"**, 519-272.

» **AUDI 100 C-4,** 1991 lub zamienię, (0119) 43-309.

» **AUDI 80** 1,6 1984, (029) 23-81.

» **BMW 324 TD** 1989, bordowy, metalic, autoalarm, c. zamek, Kuźnica Białostocka, ul. Spółdzielcza 10.

» **CINQUECENTO 700**, 1995, tel. 762-340.

» **CINQUECENTO 900,** 1994, 16 tys. zł, tel. 75-47-76.

» **CZĘŚCI FIAT 125p, 126p,** 431-374.

» **FIAT 126 p,** 1992, 6.700 zł, bogate wyposażenie, Mońki, 162-921 po 17.00.

» **FIAT 126 p el,** 1995 XII, 6 tys. km, 10,5 tys. zł, tel. 15-30-45.

» **FIAT 125 p**, 1989, Trypucie 29, Włodzimierz Sienicki.

» **FIAT 126 p**, 1983, 18 mln zł, tel. 515-989.

» **FIAT 126 p,** 1994, (085) 536-008.

» **FIAT UNO** 1,4, 1994, 33 tys. km, 19.700 zł, tel. 183-832.

» **126 p,** 1996, składak (087) 672-835.

» **126 p,** 1991, 55 mln zł, (087) 672-835.

» **FIAT PUNTO 75 ELX,** 1995, zamiana, tel. (085) 530-318.

» **FIAT 126 p,** 1982, 518-250.

» **FORD ESCORT,** 1987, rozbity, 9.200 zł, Suchowola, Sadowa 6.

» **FORD TRANSIT,** 1993, 33 tys., Bielsk Podlaski (085) 30-24-79.

» **FIAT 126,** 1991, 6.200 zł, 75-10-15, po 20.00 762-748.

» **FORD ORION** diesel, 1985, 8.200 zł, tel. 751-015, po 20.00 762-748.

» **FIAT 1500,** 1991, 6 tys. zł, (085) 501-308.

» **FIAT 126 p el**, tel. (085) 501-914.

» **FORD TRANSIT,** 1995, bezwypadkowy, 530-046.

» **FIAT UNO 1,7D,** 1987, bordowy, 9,6 tys. zł, tel. Czeremcha 238.

» **126 p,** 1981, (085) 15-26-38.

» **FIAT RITMO 1,7D,** drugi na części, 1980, 751-849.

» **GOLF 1,6D,** 1987, 762-027.

» **HONDA CIVIC,** 1989, 150 mln zł, 449-219.

» **HONDA CRX 1,5 12V** 101 KM, 1984/85, 9.700 zł, (085) 755-637.

» **HDS „HIAB", KABINA STARA** nowy typ, Wiadukt 8, 522-684.

» **HONDA ACCORD EX** 1995, (085) 15-26-38.

» **JELCZ 315**, drugi wywrot + przyczepa HL wywrot, Bielsk Podlaski 30-16-81.

» **KOPARKA SM 801,** 1986, tel. 762-340.

» **KOŁA DO T-4 R-14,** tel. 30-31-58, 30-52-95.

» **ŁADA SAMARA,** białe tablice, 1988, 443-559.

» **ŁADA NIWA** białe tablice, 1988, 11-18-18 prosić 399.

» **ŁADA 1500 S,** 1981, 534-301.

» **MERCEDES 115,** 1975, 3.200 zł, tel. 633-443.

» **MERCEDES 190D**, 1985 XII, stan bardzo dobry, Hajnówka (0835) 36-53.

» **MAZDA 626 2.0D,** 1986, tel. 619-309.

» **MERCEDES 123,** 1978, 76 mln zł, 755-630.

» **MERCEDES 124 200D,** 1986, sprzedam lub zamienię na busa, Grajewo (086) 72-27-27.

» **MAGIRUS DENTZ,** ciężarowy 5 ton, 11.800 zł, 75-10-15, 762-748.

» **MERCEDES 3000,** białe tablice, (029) 23-81.

» **MERCEDES 190 2.0D,** 1992, (085) 762-340.

» **MERCEDES 123,** 1980, 6.500 zł, tel. 321-399.

» **NYSA,** 1980, 20 mln zł, 326-640.

» **OMEGA 2,3D,** 14.000, zamiana na dostawczy, (086) 17-60-81.

» **OPONY NOWE 1200x22** 1 szt., 4 mln zł, tel. (0119) 39-42.

» **OPEL ASCONA 1,8i,** 1986, dodatki, pilnie, Sokółka, 11-27-77.

» **OPEL ASTRA 1,8 ECOTEC**, combi, 1995, pełne wyposażenie, 76-23-53.

» **POLONEZ 1.6 GLE,** 1992, (085) 619-409.

» **POLONEZ CARO,** 1992, autoalarm, oznakowany, konserwacja, tanio, (086) 75-33-06 wieczorem.

» **POLONEZ 1500,** 1983, tel. 614-462.

» **POLONEZ 1,9** diesel, 1995, 28 tys. km, Narewka 137.

» **PEUGEOT 205,** 1988, (086) 18-24-96.

» **PRZYCZEPA CAMPINGOWA,** 444-508.

» **POLONEZ 1,5 GLE,** 1993, tel. 754-330.

» **POLONEZ** diesel, 1992, 13.000 zł, (085) 55-12-05.

» **PRZYCZEPA CAMPINGOWA** włoska, 30 mln zł, Hajnówka (0835) 36-53.

» **PEUGEOT 505 STI TD,** pełne wyposażenie, tel. 192-858.

» **POLONEZ 1,6,** 1991, 10,2 tys. zł, tel. 15-48-73.

» **POLONEZ 1,6 GLE,** 1992, pierwszy właściciel, tel. (085) 321-615, (085) 423-447 po 17.00.

» **POLONEZ,** 1985, Szczodruchy 2A, gm. Kołaki.

» **POLONEZ,** 1992, grzejniki żeliwne, hydrofor 300 l, 437-147.

» **POLONEZ 1,6,** 1990, 6.800 zł, tel. 515-818.

» **POLONEZ CARO** pierwszy właściciel, tel. 610-521 po 20.00.

» **POLONEZ 1500,** 1989, tanio, tel. 188-769.

» **POLONEZ CARO,** 1992, stan idealny, I właściciel, 755-342.

» **PRZYCZEPA HL 8011** wywrotka, tel. 762-340.

» **POLONEZ 1.9 GLD,** 33 tys. km, 1994, autoalarm, zielony metalic, (085) 631-359.

» **PRZYCZEPKA CIĄGNIKA** wywrotka, fabryczna, (086) 176-164.

» **POLONEZY UŻYWANE,** raty, Łapy 15-59-68.

» **POLONEZ 1,6 GLE** 1994, Łapy, 15-59-68.

» **POLONEZ** 1991, tanio, tel. (090) 28-03-07.

» **POLONEZ** 1993, 12.500 zł, tel. 16-29-77 Mońki.

» **POLONEZ** 1989, 6.000 zł, 611-613.

» **RENAULT TRAFIC** bus przedłużany, (085) 546-476.

» **RENAULT LAGUNA 1,8** i 1995, tel. 15-28-47 lub 15-27-95.

» **SILNIK VW** i 5-biegową skrzynię, Sokółka (11) 45-28.

» **FIAT 125 p,** 1987, skrzynia V, st. bdb., 35 mln zł, tel. 15-50-19.

» **SUZUKI MARUTI** 1986, tel. 11-23-55.

» **SILNIK AUDI 80,** 1995, 2,3 na wtrysku, uszkodzony, 11-23-55.

» **MERCEDES 300D,** 1980, st. bdb., tel. 15-50-19.

» **SAMARA,** 1991, Białystok, ul. Środkowa 13.

» **SPYCHARKA „STALINIEC",** tel. 533-968 po 17.00.

» **KRAZ** wywrotka, koparka kołowa E04321, tel. 533-968 po 17.00.

» **126 p fl,** 1987, 3 tys. zł, tel. 102-125.

» **MITSUBISHI L 300** ciężarowy, 1981, Bielsk Podlaski, tel. 304-550.

» **SAMARA,** 1995, brązowy metalik, ładna, garażowana, 18.000 zł, (085) 321-048.

» **STAR 200** skrzyniowy z wywrotem, Hajnówka (0835) 38-95.

» **RENAULT 21** zamienię, 1988, Siemiatycze, ul. Wysoka 72D/15.

» **STAR 200,** 1988, (085) 522-684.

» **ŁADA 2107** stan b. dobry, 6.500 zł, Bielsk Podlaski, ul. Orzeszkowej 7.

» **OPONY 1200 x 22 i KOLUMNĘ** do kamaza, tel. 102-348.

» **SIEWNIK ZBOŻOWY** duży, sadzarka, (085) 15-26-38.

» **TAVRIA,** 1991 XI, 518-380.

» **VOLKSWAGEN PASSAT** 2000 automatic, wyposażenie, tel. 11-23-55.

» **VW LT35,** 1983 2,4D, (085) 512-370.

» **VW TRANSPORTER 1,6** benzyna, 1983, blacharka, 68 mln zł, (0835) 36-53.

» **WÓZEK WIDŁOWY** 5 ton, 500 mth, tel. (085) 55-53-03.

» **VOLVO 244** diesel, 1982, 7.200 zł, 75-10-15, po 20 76-27-48.

» **VOLKSWAGEN POLO,** 1994, kupiony u dealera, 23.000 zł, 75-10-15, 76-27-48.

» **WARTBURG 353,** 1984, combi, (085) 520-115.

» **VOLKSWAGEN T4,** 1994, osobowy (085) 530-046.

» **WARTBURG,** 1983, tel. 518-099.

» **ŻUK A-07-01M,** 1990, 68 tys. km, blaszak, Łapy, tel. 15-28-79.

» **BLACHARKA, SZYBY, PODZESPOŁY: NIWY, OKI, TAWRII, MOSKWICZA, ŁADY,** (085) 44-17-19.

» **CIĄGNIK T-25A,** 1995, 300 MTG, (086) 761-674.

» **CIĄGNIK FAB-MOT,** 1996, gwarancja, (086) 761-674.

» **C-360,** 1985, zamienię na osobowy, Stok 2, 11-18-13 w. Bombla 86.

» **CZĘŚCI LT 28-35,** siedzenia (085) 512-370.

Z AUTOGIEŁDY BIAŁOSTOCKIEJ

Oto niektóre niedzielne notowania. W nawiasach – obok marki – rocznik pojazdu:

CINQUECENTO „700" (1996) 17,5-17,8 tys. zł, (1995) 15,5-16,5 tys. zł, (1994) 14,2-14,6 tys. zł, (1993) 13,7 tys. zł;

FIAT 126 p (1996) 12 tys. zł, (1995) 9,8-10,5 tys. zł, (1993) 7,9-8,4 tys. zł, (1990) 4,8 tys. zł, (1988) 4,5-4,9 tys. zł;

FIAT 1500 (1989) 5,9 tys. zł, (1988) 5,6 tys. zł, (1987) 4,4 tys. zł;

POLONEZ (1996, ATU) 24,6 tys. zł, (1995) 17,3-17,8 tys. zł, (1994) 15,2-16,7 tys. zł, (1993) 13,1-16,8 tys. zł, (1992) 11,5-11,9 tys. zł, (1991) 9,5 tys. zł, (1990) 8,5-9 tys. zł, (1989) 7,9 tys. zł, (1988) 6,9-7,3 tys. zł;

ŁADA (1991) 9,9-10,1 tys. zł, (1990) 9,2-10,2 tys. zł, (1989) 8,5 tys. zł, (1988) 7,8-9 tys. zł;

MOSKWICZ ALEKO (1992) 9,4 tys. zł;

SAMARA (1995) 17,8-18,4 tys. zł, (1994) 16,9 tys. zł, (1991) 12,7 tys. zł, (1990) 9-11,4 tys. zł, (1989) 9,5 tys. zł;

DACIA (1996) 17,1 tys. zł;

SKODA FAVORIT (1992) 14,5-15,8 tys. zł, (1991) 12-12,6 tys. zł, **FELICIA** (1995) 26,1 tys. zł;

WARTBURG (1989) 8,1 tys. zł;

AUDI „80" (1993) 35,4-37,5 tys. zł, (1992) 31-33,8 tys. zł, (1987) 18 tys. zł, (1982) 18 tys. zł, (1982) 3 tys. zł, **„100"** (1991) 33,9 tys. zł, (1988) 18 tys. zł;

BMW „316" (1983) 7,8 tys. zł;

CITROEN BX (1986) 11,1 tys. zł;

DAEWOO TICO (1995) 17,8 tys. zł;

FIAT „170" (1993) 14,8 tys. zł, **PUNTO** (1995) 25 tys. zł, **TEMPRA** (1995) 28,8 tys. zł, (1994) 26,5 tys. zł, (1991) 20,6 tys. zł, **TIPO** (1994) 24,7 tys. zł, (1993) 24,2 tys. zł, (1991) 17,8 tys. zł, (1989) 14,5-14,9 tys. zł, **UNO** (1994) 21 tys. zł, (1993) 17,7-18,3 tys. zł, (1992) 17,8-18 tys. zł, (1989) 12,8-14 tys. zł, (1988) 11 tys. zł, (1987) 9,5 tys. zł;

FORD ESCORT (1993) 24,9 tys. zł, (1987) 11,1 tys. zł, **FIESTA** (1991) 16,5-17,5 tys. zł, (1989) 13,5 tys. zł, **MONDEO** (1993) 38,5-39,5 tys. zł, **SIERRA** (1988) 14,5 tys. zł, (1986) 11 tys. zł;

HYUNDAI LANTRA (1996) 53 tys. zł;

MAZDA „323" (1991) 23,5 tys. zł, **„626"** (1994) 43,9 tys. zł, (1984) 9,9 tys. zł;

MERCEDES „200 D" (1978) 7,5 tys. zł, **„250 D"** (1989) 30,5 tys. zł, **„200 E"** (1987) 27,5 tys. zł;

MITSUBISHI GALANT (1992) 25 tys. zł, (1990) 19,3 tys. zł, **LANCER** (1994) 45 tys. zł;

NISSAN SUNNY (1994) 30 tys. zł, (1993) 28,9 tys. zł, (1987) 14,1 tys. zł;

OPEL ASCONA (1982) 8,1 tys. zł, **ASTRA** (1995) 33,5 tys. zł, (1994) 37,5 tys. zł, **CALIBRA** (1993) 38,5 tys. zł, **CORSA** (1992) 18,3 tys. zł, (1991) 17,4 tys. zł, (1988) 13,1 tys. zł, **KADETT** (1986) 12,6 tys. zł, (1984) 6,4 tys. zł, **OMEGA** (1991) 28-29,8 tys. zł, (1990) 20 tys. zł, (1989) 18 tys. zł, **VECTRA** (1994) 37 tys. zł, (1989) 19,5 tys. zł;

PEUGEOT „205" (1989) 13,5 tys. zł, (1988) 12,6 tys. zł, **„309"** (1993) 23 tys. zł, **„405"** (1991) 22,5 tys. zł;

RENAULT MEDALION (1988) 11,5 tys. zł;

TOYOTA CAMRY (1992) 41,8 tys. zł, (1990) 39,9 tys. zł, **CARINA** (1995) 45,3 tys. zł, **COROLLA** (1992) 22-26,5 tys. zł, (1990) 17,8 tys. zł, **TERCEL** (1988) 13,8 tys. zł;

VOLKSWAGEN GOLF (1994) 33-34 tys. zł, (1992) 33,6 tys. zł, (1991) 18-20,7 tys. zł, (1988) 16,5 tys. zł, **JETTA** (1988) 17,2 tys. zł, (1986) 14,2 tys. zł, **PASSAT** (1995) 54 tys. zł, (1992) 28,5-33,5 tys. zł, (1991) 28-29,9 tys. zł, (1990) 24 tys. zł, (1989) 17-19,8 tys. zł, (1986) 12,4 tys. zł, **POLO** (1992) 22,1 tys. zł, **VENTO** (1993) 36,5 tys. zł;

ŻUK (1993) 10 tys. zł, (1991) 9,4 tys. zł, (1990) 7,3-8,9 tys. zł, (1989) 5,8-6,5 tys. zł.

Ogółem wystawiono na sprzedaż 603 samochody osobowe i 41 dostawczych.

(h)

Warto o tym wiedzieć

Zamarznie czy nie zamarznie?

Mamy tę najbardziej wredną porę dla zmotoryzowanych. Wielu z nas z drżeniem serca wyczekuje wiadomości o mrozach, o opadach śniegu. Wielu kierowców – dotyczy to przede wszystkim tych parkujących auta pod chmurką – zadaje sobie pytanie: czy płyn w chłodnicy wytrzyma mrozy i zamarznie, czy jest na tyle dobry, że nie zamarznie? Jaka jest temperatura krzepnięcia płynu chłodniczego?

Dla własnego spokoju dobrze jest nabrać strzykawką przynajmniej 50 gramów płynu i włożyć na noc do zamrażalnika. Jeśli rano stwierdzimy, że w dalszym ciągu jest to płyn, możemy spać spokojnie. Jeśli natomiast przybierze on postać grubej „kaszy", warto zastanowić się nad jego wymianą.

Od kilku lat używam – z powodzeniem – płynu chłodniczego Castrola – Anti Freeze. Oczywiście, może to być krajowe Borygo, Petrygo itd. Rzecz w tym, żeby zatroszczyć się o to, co mamy w układzie chłodzenia. Wracając do Anti Freeze, ma on tę zaletę, że jest mieszalny ze wszystkimi renomowanymi produktami tego typu dostępnymi w handlu. Jednak, uważam to za bardziej istotne, zabezpiecza on nie tylko nowoczesne aluminiowe chłodnice przed korozją, ale także te starszego typu. Przy czym nie zawiera szkodliwych fosforanów i amin. Krzepnie w temperaturze 45 stopni jeśli jest zmieszany z wodą w stosunku 1:1, ale przecież możemy go zmieszać w zupełnie dowolnym stosunku.

(jag)

Korea podbija rynki

W pierwszych 11 miesiącach br. Korea Południowa wyeksportowała ponad milion samochodów, z tego 948.900 samochodów osobowych. Jak podało Koreańskie Zrzeszenie Producentów Samochodów /KAMA/, od stycznia do listopada wyeksportowano 1,088 mln sztuk samochodów, czyli o 22,9 proc. więcej niż w analogicznym okresie ubiegłego roku.

Eksport samochodów osobowych wzrósł o 22,5 proc., a autobusów i ciężarówek o 26,1 proc. Według zrzeszenia, w całym roku 1996 wyeksportowanych zostanie około 1,2 mln pojazdów, o 22 proc. więcej niż w roku ubiegłym. Natomiast na rynku krajowym sprzedano w pierwszych 11 miesiącach br. 1,47 mln samochodów, czyli o 4,7 proc. więcej niż w analogicznym okresie roku ubiegłego. W sumie w Korei Południowej wyprodukowano już w roku bieżącym 2,59 mln samochodów, o 12 proc. więcej niż w pierwszych 11 miesiącach roku ubiegłego. Korea Południowa, która jest piątym producentem samochodów na świecie i szóstym ich eksporterem, wyprodukowała w roku ubiegłym 2,534 mln pojazdów. Na rynku wewnętrznym sprzedano z tego 1,538 mln aut, a za granicą 984.200.

(PAP)

Mazda w kontyngencie

W bezcłowym kontyngencie 1997 r. znajdzie się japońska Mazda 121. Jest ona produkowana w zakładach Forda w Dagenham w Wielkiej Brytanii, co umożliwia jej import w ramach kontyngentu – poinformował w środę Marek Siennicki z Mazda Motor Poland.

Mazda 121 jest samochodem segmentu „B", którego sprzedaż stanowi w Polsce ponad 23 proc. całego rynku motoryzacyjnego.

W sprzedaży znajdą się samochody w wersji 5-drzwiowej, w dwóch opcjach wyposażenia i pięciu kolorach. Kosztować będą 18–19 tys. DM. Objęte będą jednoroczną gwarancją bez limitu kilometrów oraz 6-letnią na perforację blach.

(PAP)

bm

GAZETA współczesna

TYDZIEŃ NA PARKIECIE

Nowa fala hossy?

W minionym tygodniu zarobili akcjonariusze 51 spółek giełdowych, a stracili 26. Warszawski Indeks Giełdowy wzrósł 2,5 proc. do 14 tys. 051 punktów. Na parkiet niespodziewanie powrócił optymizm.

W poniedziałek spadło 35 kursów notowanych na warszawskim parkiecie spółek i 31 wzrosło. WIG stracił 0,3 proc. i wyniósł 13 tys. 667 punktów. Warszawski Indeks Rynku Równoległego zniżkował o 0,7 proc. do 2431,2 pkt. Obroty zmniejszyły się o ponad 17 proc. do 75 mln zł na obu rynkach. Podczas dogrywek nieznacznie przeważali chętni do kupna akcji – 12 nadwyżek kupna i 7 nadwyżek sprzedaży.

We wtorek do góry poszło 45 papierów, natomiast 28 do do dołu. WIG zyskał 0,4 proc. Indeks rynku równoległego wzrósł o 0,2 proc. Zwiększyły się również obroty, osiągając blisko 89 mln zł. W dogrywkach popyt już wyraźnie dominował nad podażą – 22 nk, przy 7 ns.

Zgodnie z oczekiwaniami, w środę większość walorów poszła w górę – 46 i 37 spadło. Obydwa indeksy wzrosły zgodnie o 0,7 proc. Obroty były wyższe niż na poprzedniej sesji o ok. 10 proc. – 108,2 mln zł. Po dogrywkach pozostało 16 ns i 5 nk.

Czwartek przyniósł spadek kursów 43 spółek i wzrost 27. Pomimo to, WIG zyskał 0,2 proc., natomiast indeks rynku równoległego zmniejszył swoją wartość o 2,4 proc. Obroty na obu rynkach spadły do 101 mln zł. Podczas dogrywek więcej inwestorów chciała kupić akcje – 9 nk, niż sprzedać – 4 ns.

W piątek wzrosły 52 papiery i 13 spadło. Warszawski Indeks Giełdowy zyskał 1,4 proc., o 51 punktów przebijając opór na 14 tys. punktach. WIRR wzrósł o 1,8 proc. do 2440,2 pkt. O 1/4 wzrosły obroty na obu rynkach, osiągając wysokość dawno nie oglądaną na warszawskim parkiecie – 126 mln zł. Z powodu olbrzymiej przewagi chętnych do kupna walorów Polifarbu Wrocław i Swarzędza, handel nimi został zawieszony, przy maksymalnych wzrostach. Z tej samej przyczyny musiano zredukować zlecenia kupna w przypadku Polifarbu Cieszyn i PLI. Po sesji pozostało 17 nk i 1 ns. W drugiej części dogrywek inwestorzy bezskutecznie usiłowali kupić akcje za ponad 10 mln zł, natomiast sprzedać jedynie za ok. 1 mln zł.

Wszystko wskazuje na to, iż gracze postanowili zająć pozycje jeszcze przed świętami, licząc na wzrosty akcji na początku 1997 roku. Szał zakupów w przypadku obu Polifarbów należy tłumaczyć informacją o planach połączenia się tych spółek.

(MS)

AKCJE	Kurs 20.12.96 PLN	Zmiana tygodniowa (proc.)	Zmiana od początku 1996 r. (proc.)
RYNEK PODSTAWOWY			
AGROS	75,50	6,3	264,7
ANIMEX	11,20	6,7	199,5
BGDAŃSKI	35,00	-1,7	52,2
BIG	3,80	-1,3	194,6
BK	24,50	2,9	7,0
BORYSZEW	28,60	5,1	-22,7
BPH	186,00	0,5	160,0
BRE	90,00	-5,3	140,0
BSK	292,00	-0,7	103,5
BUDIMEX	19,40	0,0	4,3
BWR	3,65	5,8	14,1
BYTOM	31,50	-5,1	-28,0
COMPLAND	69,50	8,6	397,5
DĘBICA	61,00	0,8	64,0
ELBUDOWA	47,50	5,6	105,6
ELEKTRIM	25,90	3,6	210,2
ELEKTROEX	3,90	0,0	182,5
ESPEBEPE	3,30	3,1	-73,0
EXBUD	25,40	0,8	-2,7
FARMFOOD	40,00	2,0	68,8
FORTE SA	12,20	2,5	11,0
GÓRAŻDŻE	71,00	0,7	11,8
IRENA	12,20	4,3	-14,5
JELFA	45,10	3,7	58,8
KABELBFK	16,50	3,1	129,2
KABLE	26,20	7,4	-16,3
KĘTY	200,00	0,0	80,2
KPBP-BICK	13,10	1,6	31,0
KREDYT B	7,10	1,4	31,5
KROSNO	55,00	1,9	57,0
MOSTALEXP	6,70	1,5	38,0
MOSTALGD	11,50	2,7	91,7
MOSTALWAR	14,20	1,4	110,5
MOSTALZAB	14,60	16,8	76,0
NOVITA	9,80	2,1	18,0
OKOCIM	17,70	5,4	37,2
OŁAWA	12,10	-1,6	-10,5
OPTIMUS	44,60	3,7	79,8
PAGED	11,70	-3,3	-35,0
PBR	18,60	-2,6	33,0
PEKPOL	18,00	-2,2	3,4
PETROBANK	12,00	4,3	32,0
POLFKUTNO	83,00	7,8	192,3
POLIFARBC	15,90	13,6	70,0
POLIFARBW	15,10	14,4	111,2
POLISA	7,60	1,3	-15,6
PPABANK	15,20	0,0	3,7
PROCHEM	5,75	-3,4	26,4
PROCHNIK	9,10	5,2	-33,0
RAFAKO	16,20	13,2	-17,8
RELPOL	57,00	5,6	32,5
REMAK	6,25	-5,3	-31,7
ROLIMPEX	22,30	-5,9	141,3
SOKOŁÓW	3,75	10,3	87,5
STALEXP	28,50	-2,4	16,8
STOMIL	35,20	8,3	53,0
SWARZĘDZ	9,25	24,2	-12,0
TONSIL	13,20	-5,0	12,8
UNIVERSAL	8,40	0,0	20,0
VISTULA	9,10	-2,7	3,4
WARTA	46,10	-0,9	18,2
WBK	18,60	2,8	264,7
WEDEL	147,00	8,9	80,4
WOLCZANKA	16,90	0,6	-21,8
ZASADA	5,40	-2,7	-14,3
ŻYWIEC	132,00	1,5	-22,4
WIG	14.051,0	2,5	85,2
RYNEK RÓWNOLEGŁY			
AMERBANK	22,50	7,1	47,0
ARIEL	11,50	2,7	-23,3
BETONSTAL	40,00	-5,9	83,5
CHEMISKÓR	18,00	-5,8	164,7
DOMPLAST	40,00	8,1	207,7
DROSED	60,00	3,4	114,3
ECHO	53,00	-8,6	208,0
EFEKT	14,70	-2,0	-9,3
INDYKPOL	22,80	16,9	188,5
JUTRZENKA	53,00	-0,9	105,8
KOMPAP	44,90	-4,5	59,8
KRAKCHEM	4,70	9,3	27,0
LUBAWA	17,00	-4,5	-5,6
ŁDA	9,10	-6,2	-5,2
OCEAN	3,25	1,6	-18,8
PLI	11,70	12,5	30,0
PPWK	19,80	-0,5	65,0
WIRR	2.440,2	0,4	142,2

FUNDUSZE POWIERNICZE

Fundusze powiernicze	Wartość jednostki uczestnictwa 20.12.96	Zmiana tygodniowa (proc.)	Zmiana od początku 1996 r. (proc.)
Pioneer I	74,56	1,0	49,9
Pioneer II	13,34	0,3	19,0
Pioneer III	17,93	2,46	78,0
Korona	80,19	2,3	57,1
Eurofundusz I A	100,15	0,7	0,15
Eurofundusz I B	99,97	0,66	-0,03

RYNEK ŚWIADECTW UDZIAŁOWYCH

Nieznacznie w górę

Miniony tydzień nie przyniósł zdecydowanego wybicia kursu Powszechnych Świadectw Udziałowych, w jedną lub drugą stronę. W piątek rynek giełdowy wycenił te papiery na 146 zł, podczas gdy na początku tygodnia płacono za nie 138,5 zł. Ceny w bankach i kantorach zmieniały się tylko nieznacznie.

W poniedziałek kurs giełdowy udziałów spadł o 3,8 proc. do 138,5 zł. We wtorek kurs nie zmienił się, natomiast w środę zmniejszył się do 138 zł. W czwartek giełda ponownie wyceniła ten papier na 138 zł, przy nadwyżce kupna. Na ostatniej sesji w minionym tygodniu świadectwa notowane były również z nadwyżką kupna, jednak przy kursie o 5,4 wyższym – 146 zł.

PKO BP w stolicy skupowało udziały za 115 zł, w Szczecinie po 130 zł, natomiast białostockie oddziały banku po 120 zł.

Podobnie jak w bankach, ceny w kantorach również prawie nie zmieniały się. W poniedziałek skupowały one te papiery średnio za 135-137 zł, natomiast sprzedawały po 140-147. Pod koniec tygodnia kantory prowadziły skup po 135-140 zł, a sprzedaż po 143-150 zł.

(MS)

Trudności w prywatyzacji największego w kraju producenta tkanin surowych

Skazani na BGŻ?

Nie wiadomo, jakimi przesłankami kieruje się Bank Gospodarki Żywnościowej opóźniając sprzedaż zambrowskiego „Zamteksu". W ubiegłym tygodniu, w Warszawie, odbyło się kolejne spotkanie wojewody łomżyńskiego oraz zarządzających przedsiębiorstwem z przedstawicielami banku. Ponownie nie przyniosło ono przełomowych ustaleń.

W dalszym ciągu niejasna jest przyszłość zambrowskiego „Zamteksu". Mimo zgody Ministerstwa Przekształceń Własnościowych na szybką sprzedaż i zgłoszenia się chętnego do nabycia, przedsiębiorstwo nie zmieniło właściciela. Na drodze prywatyzacji stoi bowiem Bank Gospodarki Żywnościowej, jeden z głównych wierzycieli firmy.

We wrześniu tego roku wojewoda łomżyński wystąpił do BGŻ, jako banku nadzorującego postępowanie ugodowe, o wyrażenie zgody na zmianę dłużnika oraz rozważenie możliwości wzięcia udziału w prywatyzacji przedsiębiorstwa. Do chwili obecnej trwają negocjacje, w czasie których bank sprawdzał, za pośrednictwem firmy kosultingowej Central Europe Trast, możliwości funkcjonowania „Zamteksu" przekształconego w spółkę. Dwa tygodnie temu BGŻ przysłał pismo do wojewody, z którego wynika, że bank sugeruje zmianę formy prywatyzacji przedsiębiorstwa oraz wprowadza zaostrzenia w zakresie zabezpieczenia spłaty ugody. Jednocześnie bank odciął się od udziału w prywatyzacji przedsiębiorstwa.

W tej sytuacji wojewoda łomżyński zwołał naradę z udziałem dyrektora łomżyńskiego oddziału BGŻ oraz przedstawicieli delegatury Ministerstwa Przekształceń Własnościowych i spółki zainteresowanej zakupem „Zamteksu". W trakcie spotkania ustalono, że wojewoda, biorąc pod uwagę treść wystąpienia BGŻ, nie może dokonać szybkiej sprzedaży. Wystąpił on więc do centrali banku z ponowną prośbą o wyjaśnienie stanowiska.

– Bank musi wreszcie wyjaśnić, czy sugestia zmiany formy prywatyzacji była tylko niefortunnym sformułowaniem, czy też była celowa. Jeżeli rzeczywiście uważają, że powinno być inaczej, to niech powiedzą, jak? – irytują się przedstawiciele „Zamteksu".

Niestety, ubiegłotygodniowe spotkanie zainteresowanych stron w warszawskiej centrali banku nie przyniosło oczekiwanych konkretów. Uzgodniono tylko, że prawnicy BGŻ i przedsiębiorstwa mają spotkać się w celu wypracowania wspólnego stanowiska.

Jeszcze w ubiegłym roku komisja powołana przez wojewodę łomżyńskiego pozytywnie zaopiniowała projekt prywatyzacji „Zamteksu" w drodze szybkiej sprzedaży. Tę formę eksperci z Urzędu Wojewódzkiego w Łomży uznali za najlepszą.

– Wybranie drogi szybkiej sprzedaży było jedynym dobrym rozwiązaniem. Przedsiębiorstwo potrzebowało natychmiastowego dokapitalizowania – potwierdza decyzję urzędników Ryszard Korolczuk, pełnomocnik zarządcy menedżerskiego.

Wpływ na wybór tego wariantu prywatyzacji miały także nieudane próby utworzenia spółki pracowniczej. Zatrudnieni w przedsiębiorstwie nie wyrazili też, w trakcie przeprowadzonego referendum, zgody na udział „Zamteksu" w Narodowych Funduszach Inwestycyjnych. Równie nieprzychylnie załoga odniosła się początkowo do prywatyzacji zakładów w drodze szybkiej sprzedaży. Decyzję o zawiązaniu spółki, do której akces zgłosiło ponad 200 pracowników i 17 firm współpracujących z „Zamteksem", przyspieszyło niewątpliwie pojawienie się na rynku konkurenta reprezentowanego przez IAN HUME INWESTMENTS GROUP, byłego przedstawiciela Banku Światowego. Po szczegółowej analizie sytuacji wewnętrznej przedsiębiorstwa grupa kapitałowa była zainteresowana zakupem zakładu. Jak twierdzą wtajemniczeni, sceptycyzm inwestorów narodził się po nieudanej próbie nawiązania kontaktów z BGŻ, głównym wierzycielem „Zamteksu". Bank, mówiąc wprost, nie odpowiedział na konkretną propozycję grupy.

Do finalnych negocjacji stanęła więc wspomniana spółka pracowników i kooperujących z „Zamteksem" przedsiębiorstw. Jej kapitał założycielski w momencie rejestracji wynosił 25 mld starych złotych.

– Przystąpiliśmy do negocjacji. Uzgodniliśmy pakiet socjalny, pakiet inwestycyjny i oczywiście kapitał. Jednocześnie, jako spółka, zobowiązaliśmy się do zainwestowania w ciągu trzech lat 30 mld starych złotych – opowiada Korolczuk.

Udziałowcy spółki, pewni pozytywnego rozstrzygnięcia, podjęli działania mające na celu modernizację „Zamteksu". Sprowadzono do przędzalni maszyny wartości ok. 16 mld. Pod zastaw lokaty kapitału akcyjnego spółki(!) BGŻ, jesienią tego roku. udzielił przedsiębiorstwu kredytu w wysokości 10 mld starych złotych. Jego udzielenie, dzięki poręczeniu spółki, pozwoliło, wciąż państwowemu przedsiębiorstwu, znacznie zwiększyć rozmiary produkcji.

– Mieliśmy nadzieję, że do końca 1996 roku będziemy przekształceni i z pieniędzy spółki spłacimy kredyt, a resztę kapitału puścimy w obrót – dodał Korolczuk.

Efekt „kredytowej siły" pieniędzy, prywatnej skądinąd spółki, objawił się w postaci bardzo dobrych wyników finansowych „Zamteksu" w październiku i listopadzie.

– Na koniec roku wyjdziemy na zero. W ciągu dwóch lat, od 1994 roku, zredukowaliśmy straty w wysokości 40 mld starych złotych – twierdzi Korolczuk.

Prawda jest taka, że BGŻ nie zależy na prywatyzacji zakładów. Obecnie osiągają one dobre wyniki finansowe, które dają nadzieję na wywiązanie się z warunków postępowania ugodowego, a co za tym idzie na wpływy do kasy banku.

Ewentualny zakup „Zamteksu" przez spółkę spowoduje, iż będzie ona musiała wywiązać się z zapisu przewidującego, że około 10 procent czystego zysku będzie wypłacane co roku, w formie premii, załodze. W tym wypadku BGŻ miałby utrudniony „dostęp" do pieniędzy wypracowanych przez przedsiębiorstwo.

„Zamteks", zatrudniający ponad 1500 osób, jest obecnie największym w Polsce producentem tkanin surowych. Może więc znajdzie się bank, który wykupi od BGŻ wierzytelności „Zamteksu" i pomoże zambrowskiej firmie uzdrowić finanse?

(rene)

Podpowiadamy bezrobotnym

Rozmowa z mgr. Tomaszem Łaskowskim, starszym asystentem informatycznym Mazurskiej Wszechnicy Nauczycielskiej, kierownikiem Ośrodka Wspierania Małej Przedsiębiorczości w Olecku.

– Czym zajmuje się taki Ośrodek? Od kiedy działa?

– Nasza praca polega na udzielaniu konsultacji osobom podejmującym działalność gospodarczą, podpowiadamy, jaka jest literatura na dany temat, jak z niej korzystać – na miejscu jest biblioteka, informujemy, jak prawidłowo wypełnić wniosek kredytowy, a jeżeli są jakieś problemy, rozwiązujemy je wspólnie z zainteresowanym. OWMP powstało w Olecku 1 XII 1993 r. – od tego czasu pomogliśmy ponad stu firmom. Bezrobotnym udzielamy porad bezpłatnie.

– Jesteś pedagogiem, czy to wystarczające wykształcenie do takiej pracy?

– Ukończyłem Pedagogikę na Filii Uniwersytetu Warszawskiego w Białymstoku, przeszedłem też półroczne szkolenie w Ministerstwie Pracy i Polityki Socjalnej, w ramach „Projektu rozwoju przedsiębiorczości w Polsce", a teraz jeszcze uczę się na Podyplomowym Studium Informatycznym Politechniki Białostockiej.

– I prowadzisz zajęcia na kursie dla bezrobotnych. Co to za kurs?

– Ponad rok temu powstał Klub Pracy, jest to miejsce, w którym bezrobotni kontaktują się ze sobą, wymieniają informacje, pomagają sobie wzajemnie. I choć nazwa jest znana i przychodzą ludzie, to za mało. W ubiegłym roku zorganizowaliśmy kurs „ABC przedsiębiorczości" (takie kursy są organizowane w wielu miastach). Uważam, że są one zbyt teoretyczne i niewiele dają. Podobnego zdania jest pani Elżbieta Mróz z Rejonowego Urzędu Pracy. To była jej inicjatywa, żeby zorganizować dla bezrobotnych, tych, co już mają pomysł na podjęcie działalności, specjalne szkolenie. I tak powstał „Kurs przygotowujący do podjęcia działalności gospodarczej" (dla bezrobotnych).

– Czym się różni od innych kursów?

– Jest krótki. Zaplanowaliśmy 6 spotkań po 2-3 godziny. Uczymy bardzo prostych rzeczy, np. jak zarejestrować działalność, do którego pokoju, w którym urzędzie należy pójść, jak wypełniać różne druki. Wbrew pozorom, to bardzo ważne. Najczęściej w urzędach pracy dają człowiekowi plik różnych druków-wniosków i na tym się kończy – niektórych to tak zniechęca, że dalej zostają bezrobotni.

My informujemy, jak sporządzić wniosek kredytowy, jakie zaświadczenia i opinie są potrzebne. Ponadto, staramy się naszych kandydatów na biznesmenów wyposażyć w podstawowe wiadomości nt. rynku, marketingu, organizacji, analizy finansowej działalności, konieczności zaangażowania własnego kapitału. Staramy się to robić w sposób przystępny. Na przykładach co i jak zrobić, by ludzie zechcieli właśnie nasz produkt kupować, czy korzystać z naszych usług. To ważne uświadomić producentom, że ich wyroby muszą być takie, jakie sami chcieliby mieć. Najważniejsze jednak, by rozbudzić wiarę w człowieku, że potrafi – sam! – założyć i poprowadzić firmę.

(AA)

W styczniu sprzedaż akcji bielskiego Unibudu

Jubileusz na giełdzie

Akcje spółki budowlanej Unibud SA z Bielska Podlaskiego – jako drugiej firmy z naszego regionu zostały dopuszczone do obrotu publicznego. Taką decyzję podjęła w zeszły czwartek Komisja Papierów Wartościowych warszawskiej giełdy.

Tak więc w styczniu razem z obchodami srebrnego jubileuszu 25-lecia istnienia firmy rozpocznie się publiczna sprzedaż jej akcji. Wyemitowanych zostanie od 700 tys. do 1,1 mln akcji w cenie 10–15 zł za sztukę. Być może już w połowie roku Unibud zadebiutuje na giełdzie.

Pierwszym zakładem z naszego regionu, który otrzymał pozytywną decyzję KPW są Zakłady Płyt Wiórowych z Grajewa.

BK

"TOPKAPI"
MATERIAŁY BUDOWLANE
system ociepiania budynków
ATLAS STOPTER
doradztwo • dystrybucja • wykonawstwo
Dystrybutor
ATLAS STOPTER
TOPKAPI
Ceny fabryczne
ul. Nowowarszawska 32, tel. 437-133
teren Spółdzielni Elektryk, Białystok
16028a

DOM i WNĘTRZE
tygodniowy dodatek Gazety Współczesnej

Technologia budowania domów ze styropianu

Pustak i izolacja w jednym

Dom z prasowanych klocków styropianowych może śmiało stawiać „brygada rodzinna" – dwie osoby na pewno poradzą sobie z tym zajęciem. Jeśli do grupy dołączą jeszcze dzieci, dom będzie gotowy już po kilku dniach.

Ze styropianowych elementów buduje się w Polsce od około trzech lat, ale u nas system ten nie jest jeszcze popularny. Zachwalający swój produkt sprzedawcy twierdzą, że tylko kilka procent ich towarów jest sprzedawane do północno-wschodniej Polski.

ELEMENTY PODSTAWOWE

Styropianowe pustaczki przypominają powiększone dziecinne klocki „Lego". Są bardzo lekkie, największy z nich dwumetrowej długości waży zaledwie niecały kilogram. Załadunek i rozładunek materiału budowlanego nie sprawia więc kłopotów.

Wznoszenie obiektu ze styropianu polega na tym samym, co budowa z lego – tylko na większą skalę. Kolejno wciskamy pustaki jeden w drugi. Robotę zaczynamy od wylania betonowej ławy i ułożenia na niej pierwszej warstwy pustaków. Jest to najważniejsza czynność, decyduje ona bowiem o całej architekturze kondygnacji – musi więc być pozioma i równa.

Dalej praca jest już prostsza. Zatrzaski klocków, zwane przez producentów zamkami, są tak skonstruowane, że same zachowują poziom i pion ściany. Nie trzeba więc już tego kontrolować.

Jeśli ktoś sam zdecyduje się postawić sobie dom z takich elementów (np. o powierzchni 140 mkw.) zaoszczędzi tyle, ile musiałby wydać na zatrudnienie brygady murarskiej.

DROBIAZGI I DODATKI

Zakłady produkujące styropianowe pustaki, prowadzą zazwyczaj bezpłatne szkolenie przyszłych majstrów. Trwa ono niecałą godzinę, można się nauczyć nawet przez telefon.

Jeżeli jesteśmy zdecydowani na dom ze styropianu istnieje możliwość zamówienia sobie pustaków-klocków na wymarzoną chatkę. Wystarczy dostarczyć firmie projekt. Pracownicy firmy sami wyliczą ile i jakich elementów będzie potrzebował właściciel. Taką dowolność umożliwia system pionowych prowadnic rozmieszczonych na wewnętrznej stronie pustaka. Dzięki nim można, w dowolnym miejscu klocka, wstawić szufladkę zamykającą pustak i zakończenie ściany.

W skład zestawu klocków wchodzą też pustaki narożne, nadprożne, elementy do podparcia stropu i różne zatyczki.

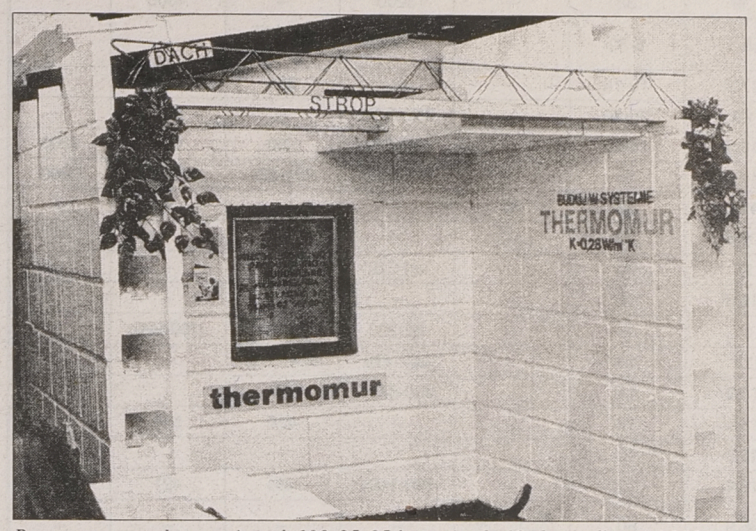

Prasowany pustak o wymiarach 100x25x25 kosztuje ok. 10 zł, a o długości 200 cm – 20 zł. Wliczając koszty wykończenia i transportu, jeden mkw. ściany wyniesie około 35 zł. Koszt jednego mkw. ściany z tradycyjnego materiału wynosi: np. z cegły pełnej – 45 zł, a z pustaka Max – 54 zł. **Fot. I. Wysocki**

ZALAĆ POTEM BETONEM

Za pomocą styropianowych pustaków można budować nie wyżej niż 25 metrów, czyli do około dziewięciu kondygnacji. Wznosi się dzięki nim ściany zewnętrzne i wewnętrzne. Klocki styropianowe tworzą tzw. szalunek, który wypełnia się betonem.

Styropian jest dobrą izolacją akustyczną i termiczną. ściana z nich zbudowana ma 10 cm styropianu po obu stronach i 15 cm betonu wewnątrz. Współczynnik przenikania ciepła wynosi k=0,29. Jest więc korzystniejszy od „k" dla tradycyjnych ścian murowanych i izolowanych wełną lub styropianem.

Ściany styropianowe wymagają dwustronnego wykończenia. Z zewnątrz można położyć tynk cienkowarstwowy z siatką z włókna szklanego albo modny obecnie siding. Wewnętrzne ściany wykańcza się najczęściej suchym tynkiem. Płyty gipsowo-kartonowe Przykleja się bezpośrednio do styropianu. .

Instalację układa się przed wykończeniem ściany w styropianie. Można np. gorącą lutownicą wytopić w styropianie rowki pod przewody. Można włożyć je do wnętrza ściany i zalać betonem, jednak to zostanie już na zawsze.

Trzeba pamiętać o zapewnieniu dobrej wentylacji pomieszczeniom oraz o tym, że w temperaturze 99 st. C styropian traci swoje właściwości i zaczyna się odkształcać.

Zdaniem specjalistów z Polskiego Związku Inżynierów i Techników Budownictwa – budowanie z prasowanego styropianu jest bezpieczne dla zdrowia.

BARBARA KLEM

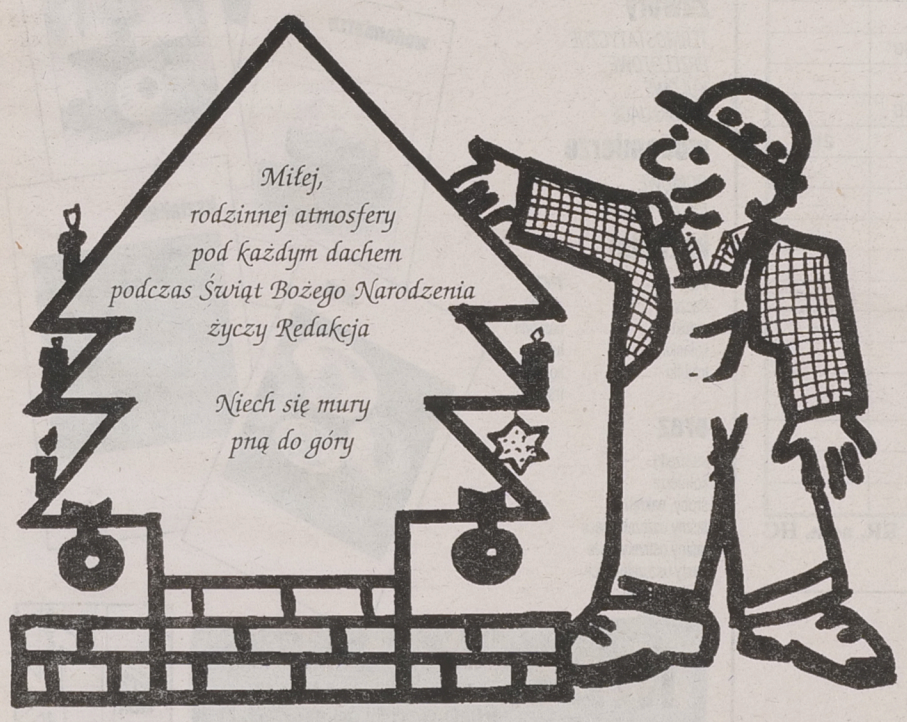

Tanie ogrzewanie

Gazowe słońce

Zaledwie w pięć minut od włączenia promiennika gazowego w chłodnej hali sportowej robi się ciepło. Dzieci mają w ten sposób odpowiednie warunki, aby uczestniczyć w zajęciach wychowania fizycznego. Sprawia to gazowy promiennik ciepła.

Promiennik wisi pod sufitem, na wysokości ponad ośmiu metrów. Jego pracą steruje programator. Działa on jak popularne „słoneczko", ale jest o wiele większy i pracuje na gaz.

Gaz spalany jest w ognioodpornej, szklanej rurce, wytwarzając promieniowanie cieplne. Nad rurką znajduje się „reflektor" – wypolerowana, nierdzewna blacha, która kieruje promienie w dół. Ze szklanej rury powietrze wypompowuje specjalny żaroodporny wentylator. Po uzyskaniu odpowiedniej próżni, iskra elektryczna zapala gaz. Jeśli z jakichś powodów płomień zgaśnie, zamyka się gazowy zawór bezpieczeństwa.

Promiennik gazowy może być zasilany gazem ziemnym, miejskim lub mieszanką propan-butan.

Urządzenie może służyć do ogrzewania hal produkcyjnych, sportowych i magazynów. Jego montaż trwa zaledwie kilkadziesiąt minut i kosztuje ok. 60 zł. Instaluje się go na suficie na minimalnej wysokości trzech–czterech metrów. Można go umieścić również na ścianie, ale nie niżej niż 2,7 m.

Za promiennik – w zależności od jego mocy – trzeba zapłacić od 2,6 do 3,5 tysiąca marek niemieckich. Urządzenie to ma moc cieplną od 10 do 20 kW. Jeden promiennik zużywa przy ciągłej pracy od 1,1 do 2,25 msześc. gazu na godzinę.

BK

NOWE CENY !!!
PŁYTY PLEXI
- już od 23,00 zł/m²
PŁYTY PCV
- już od 11,80 zł/m²
PŁYTY Z POLIWĘGLANU KANALIKOWEGO
- już od 26,80 zł/m²
- PMMA, PCV, PS, HIPS, PET(6), ABS, PS, inne
NEXT
Białystok
ul. Marczukowska 6
tel. (085) 514-225, 514-248, 514-271, fax 520-711
18348

Fachowcy radzą

W białostockim Oddziale Polskiego Związku Inżynierów i Techników Budowlanych (podobnie jak we wszystkich oddziałach PZiTB w kraju) działa punkt porad i informacji techniczno-budowlanej. Udziela on bezpłatnie fachowych porad budującym indywidualnie.

Specjaliści wskazują też na życzenie przedsiębiorstwa budowlane, które zyskały rekomendację Oddziału PZiTB, czyli dają gwarancję solidnego i terminowego wykonania zlecenia.

Punkt mieści się w budynku Naczelnej Organizacji Technicznej przy ulicy Skłodowskiej 2, II piętro. Można się tam zgłaszać w każdy piątek.

SZWEDZKA BLACHA
DACHÓWKOWA
24,00 zł/m² cena netto
TRAPEZOWA
18,50 zł/m² cena netto
ceny orientacyjne
SIDING, RYNNY PCV
MATERIAŁY BUDOWLANE
Cegła klinkierowa 1,00 zł/szt.
JAZ-BU
Hetmańska 40
tel.: 510-201
tel./fax 515-878
17959

PW Elkop-B Sp z o.o.
oferuje
STOLARKĘ OKIENNĄ Z PCV
okna typowe w systemie panorama w ciągłej sprzedaży
parapety z marmuru syntetycznego i PCV
- drzwi zewnętrzne i wewnętrzne Porta
- drzwi antywłamaniowe Witex Super-Lock
- rolety antywłamaniowe
18190
15-727 Białystok, ul. Hetmańska 40, tel. 510-126 w. 307

jk

zanie narzędzi wypożyczanie narzędzi

CENY WYPOŻYCZENIA I SPRZEDAŻY NARZĘDZI BUDOWLANYCH I ELEKTRONARZĘDZI							
URZĄDZENIE	CENA WYPOŻYCZENIA W ZŁOTYCH ZA DOBĘ (Białystok)			CENA SPRZEDAŻY W ZŁOTYCH			
	„HITAKO"	„MULTISERWIS"	„PALISANDER"	„DEMAR" ŁOMŻA	„SANMET" ŁOMŻA	„CELMA" SUWAŁKI	„ELMET" SUWAŁKI
młoty wyburzeniowe (waga 40 kg)	96	–	–	–	–	–	–
młoty wyburzeniowe (waga 15 kg)	51,8	35	–	–	–	–	–
młoty udarowe	37	–	–	1757-8629	1046	115,2	–
młoty obrotowo-udarowe	34,6	35	–	1010-4075	991	942,79	–
betoniarka 50-75l	–	14	12,5	–	–	–	–
betoniarka 100l	15,4	16	14	–	–	–	–
cykliniarki	39	38	–	3200	–	4000	–
drabiny	9,6-17	6-30	–	85-1360	62-147 72-709	–	–
kosiarki elektryczne	17,7	16-18	–	–	351	400	–
kosiarki spalinowe	29	25-30	–	952-2834	–	400	–
młotkowiertarka	18,9	18-25	–	570-644	590	600	8300
wiertarka z udarem mechanicznym	12,5	14	–	312-1799	397-427	370-420	3990
nagrzewnica do pomieszczeń	41,4	30	30	–	–	–	–
odkurzacz piorący	25,6	30	–	–	–	–	–
piłarka stołowa	27	20	–	od 522	542	–	–
pistolet do wstrzeliwania kołków	16,3	16	–	–	–	–	–
przyrząd do cięcia glazury i terakoty	11	8	–	32-293	35-291	180-220	–
spawarka transformatorowa 220V	17	14	–	287-470	474-1100	–	–
sprężarka 220V	18,9	18	–	650-5700	785	–	–
szlifierka do lastriko kątowa	18,4	18	–	–	495	540	–
szlifierka do lastriko 380V	42,5	40	–	–	–	–	–
szlifierka taśmowa	18,4	18	–	390-1404	434	421	–
zagęszczarka spalinowa	66,9	60	90 (85kg) 150 (160kg)	–	–	–	–
agregaty prądotwórcze 2-5,5 kW	37-42,5	40	–	od 4900	1400-2500	–	–
piły spalinowe łańcuchowe	39,9	38	–	800-2804	–	4000	–
piły elektryczne łańcuchowe	33,9	30	–	500-680	–	–	–
piły sztychowe „tygrysice"	18,9	18	–	–	–	–	–
wyrzynarki	18,5	14	–	–	330	370	–
wiertarki akumulatorowe	18,9	14-16	–	305-1887	280-576	–	–
myjka ciśnieniowa	31	30	–	1029-3137	–	–	–
szlifierki oscylacyjne	15,5	16-18	–	–	–	200-230	–
frezarki do drewna	18,9	24	–	1700-3622	–	540	–
opalarki do usuwania farb	17,8	18	–	129-644	197	180-220	–
nożyce do blachy trapezowej	34	25	–	483-1862	446	523	210
strugi	18,9	18	–	443-897	419	420	–
giloty do kostki brukowej	23,9	25	12	–	–	–	–
wykaszarka spalinowa	24,4	35	–	–	–	–	–
nożyce do żywopłotu elektryczne	24,4	24	–	–	–	–	–
wiertnice diamentowe do 160 mm	67	–	–	–	–	–	–
półautomaty spawalnicze	25,4	–	–	900-2600	1232	–	–
palniki do papy terminowej	35,4	9-16	–	–	99-181	–	–
piła diamentowa stołowa do cięcia terakoty	34	35	–	1186-1457	710	–	–
taczka	–	4	–	90-110	105	–	–
wciągarka budowlana	–	10	–	35-330	38	–	–
pompa do wody	–	10-30		–	–	–	–

zebr.: RR, nom, HC

Nowinki techniczne

Spawarki elektronowe

Ostatnio coraz modniejsze staje się spawanie wiązką elektronów za pomocą spawarek elektronowych. Przy mocach rzędu 5 kW i większych, oraz dla głębokości spawania powyżej 5 mm, spawanie elektronowe zapewnia lepsze i bardziej równomierne dostarczanie energii do spoiny. W dodatku spawarki elektronowe są tańsze od laserowych.

Dzięki tego rodzaju spawarkom możliwe jest spawanie stali ze stopami aluminium, co niedawno uważano za całkowicie niemożliwe. Równie dobre efekty daje spawanie spawarką elektronową metali aktywnych, trudno topliwych, o dużym współczynniku przewodzenia ciepła oraz stali austenitycznych, żaroodpornych i żarowytrzymałych.

Zaletą spawania elektronowego jest też łatwość kojarzenia go z różnego typu systemami sterowania i kontroli jakości. Ta technika kryje więc w sobie duże potencjalne możliwości obniżenia kosztów produkcji. (RR)

jk

BIAŁOSTOCKA CENTRALA MATERIAŁÓW BUDOWLANYCH SP. Z O.O.

BCMB rok zał. 1945

- Hurtownia nr 1 - Białystok (085) 615-565, 612-135
- Hurtownia nr 2 - Ełk (087) 103-878, 108-206
- Hurtownia nr 3 - Giżycko (0878) 42-10
- Hurtownia nr 4 - Suwałki (087) 666-511
- Hurtownia nr 5 - Siemiatycze (085) 552-611

Rozszerzony asortyment:

- płyty gipsowo-kartonowe oraz akcesoria i narzędzia
- system ociepleń budynków na zewnątrz, firmy ATLAS
- superbruk, płytki chodnikowe, krawężniki, obrzeża
- stolarka budowlana STOLBUD i inna
- bloczki gazobetonowe
- cegły ceramiczne, klinkierowe i inne
- płytki elewacyjne, fas. krajowe, import
- glazury polskie i importowane (OPOCZNO, PILCH, hiszpańskie)
- armatura Kraków, Jordanów i importowana
- grzejniki alum. polskie i włoskie oraz kotły c.o. - różne typy
- instalacje sanitarne PVC i CPVC
- płyty z wełny mineralnej
- SIDING - elewacje PCV
- pokrycia dachowe w tym blachy powlekane szwedzkie
- terrazyt i wyroby lastryko

Przyjdź, zobacz, wybierz, a na pewno kupisz!

17962

kompleksowe zaopatrzenie inwestycji

rury

PCV
wodociągowe
kanalizacyjne
osłonowe

PE
wodociągowe
gazowe
osłonowe

PP, PB, CPVC
instalacje wody zimnej, ciepłej i centralnego ogrzewania

armatura żeliwna

PRZEMYSŁOWA I NAPRAWCZA
zasuwy, zawory, hydranty
skrzynki, kolana, trójniki, opaski
króćce, nasuwki, nawiertki

zawory

TERMOSTATYCZNE
PRZELOTOWE
KULOWE
SPŁUKUJĄCE

wodomierze

DOMOWE
PRZEMYSŁOWE

kształtki

PE
złączki
redukcje
kolanka
trójniki

PCV
złączki
nasuwki
łuki
kolana
trójniki

oraz

uszczelki
kołnierze
śruby, nakrętki
taśmy uszczelniające
taśmy ostrzegawcze
pasty uszczelniające
włókna lniane

MDK
15-336 BIAŁYSTOK, ul. Kręta 7
(Nowe Miasto), tel./fax (0-85) 42-80-44
11-500 GIŻYCKO, ul. 3 Maja 40
tel. (0878) 33-99, tel./fax (0878) 25-88

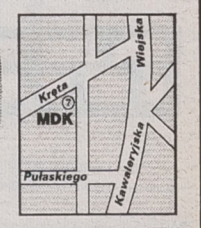

sprzedaż hurtowa i detaliczna

17743

NOMOGLAV Sp. z o.o.
Białystok, ul. Plażowa 17,

✔ PUSTAK SZKLANY
✔ SZKŁO FLOAT, inne
✔ LUSTRA

- produkcja: Czechy, Belgia
- certyfikat jakości
- hurt i detal

tel./fax (085) 414-359, 433-924

13245

TOWAR SEZONU

nagrzewnice
gazowe
elektryczne
olejowe

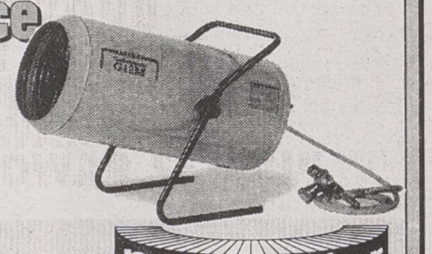

15-111 Białystok,
al. 1000-lecia P.P. 4
tel. (0-85) 538 529

ZAKŁAD PRODUKCYJNY ES

produkujemy
na indywidualne zamówienie

OKNA
plastikowe

system PANORAMA

Biuro handlowe:
Białystok, ul. Warszawska 21 lok. 115
tel/fax 436 800 w. 223

17163

Kuchnie firmy Facto

Dla wielu rodzin kuchnia jest sercem domu, miejscem kojarzącym się z ciepłem domowego ogniska. Ale, aby pomieszczenie zasłużyło sobie na takie pochwały, musi być precyzyjnie zaprojektowane. Każdy przedmiot, który się tam znajdzie, powinien być dostosowany do wymiarów i sposobów działania użytkownika. Podstawowym zadaniem kuchni – zarówno tej dla zapalonych kuchcików jak i tych, którzy uważają gotowanie za zło konieczne – jest dążenie do ułatwienia pracy podczas przygotowywania posiłków. Wyprostowany kręgosłup wówczas nie boli, gdy stoimy przy kuchni.

Co tydzień we wtorkowych wkładkach Gazety „Dom i Wnętrze" prezentujemy jeden z salonów kuchennych naszego regionu. Mamy nadzieję pomóc w ten sposób naszym Czytelnikom w wyborze najlepszych mebli do swojej kuchni.

Szansę na zaistnienie w naszym informatorze kuchennym ma każda firma, czy sklep, która sprzedaje lub produkuje meble kuchenne.

Producentem mebli kuchennych, działającym na rynku białostockim jest firma Facto z Białegostoku. Od kilku lat oferuje ona swoje usługi w zakresie wykonawstwa mebli i wszelkich zabudów. Razem z Facto możemy wyposażyć kuchnię, sypialnię, pokoje młodzieżowe i dziecinne oraz przedpokoje. Oprócz eleganckich mebli w firmowym sklepie można zaopatrzyć się dodatkowo w narzuty i koce.

Jakie są meble z firmy Facto?

Korpusy mebli kuchennych z firmy Facto, podobnie jak w innych zakładach, wykonywane są z płyty. Fronty natomiast mogą być zrobione z różnych materiałów – od najpopularniejszej obecnie płyty MDF łączonej z drewnem, przez drewno aż po meble z samych płyt. MDF łączy się z drewnem drzew liściastych jak np. olcha, czy buk. Płyta MDF odznacza się dobrą trwałością i możliwością wykonania różnych profili. Poza tym może ona mieć różne kolory. Zdaniem właścicieli firmy, płyta jest lepszym materiałem na meble kuchenne od drewna, bowiem nie niszczy się tak szybko. W razie konieczności jej odnowienia łatwo można ją na nowo np. pomalować. MDF daje się profilować, co pozwala na robienie szafek i półek o półokrągłych i owalnych przekrojach.

Zakład Facto obok wykonywania zabudowy różnego rodzaju kuchni wbudowuje sprzęt w meble. Szafki kuchenne uzupełniają ponadto kontuary, stoły i barki oraz inne nietypowe witryny i kredensy. W zestawach standardem są różnego rodzaju „drobiazgi" usprawniające gospodarzom życie w kuchni tj. rolingi, teleskopy, kosze, obrotnice, półki ażurowe, itp.

Jak wybrać meble w firmie Facto?

Przykładowe meble robione przez zakład można obejrzeć w firmowym sklepie, znajdującym się przy ulicy Sienkiewicza. Rozmowa wstępna, która odbywa się już w zakładzie, polega na opisaniu przez klienta swego mieszkania, co w nim jest i co ma być. Następnie przygotowywany jest projekt kuchni przez fachowego projektanta. Najlepiej jeśli kupujący ma zdanie na temat własnych potrzeb. Łatwiej wtedy zaproponować rodzaj zabudowy: szafki kryte lub ażurowe, więcej półek, czy też wolnej przestrzeni.

Po dokonaniu pomiarów w domu kupującego, projektant przygotowuje gotowy projekt kuchni. Poszczególne kuchnie firmy Facto wymyślane i robione są na indywidualne zamówienia, projekty tworzone są ręcznie. Nie ma standardowych szafek, można estetycznie zabudować nawet 25-centymetrową przestrzeń.

Przykładowa kuchnia stylizowana na wiejską z firmy Facto

Do tej pory klient nie musi wyjmować portfela.

Jak kupić meble w firmie Facto?

Jeśli już zdecydujemy się na zakup mebli w Facto, spisywana jest umowa z klientem i... tu pojawiają się pierwsze pieniążki. Kupujący wpłaca zaliczkę w wysokości ok. 30 proc. wartości zamówienia. Owe 30 proc. jest najczęściej proponowaną sumą, bowiem wysokość zaliczek ustalana jest w Facto indywidualnie. Obecnie na wykonanie kuchni czeka się od czterech do sześciu tygodni.

Gdy meble są zrobione, klient powiadamiany jest o tym i ustalony zostaje termin montażu w jego domu. Transport i montaż – jako że zakład oferuje kompleksowe usługi – wliczony jest w cenę.

Kupujący otrzymuje roczną gwarancję na zakupione meble.

Ile będą kosztowały meble z firmy Facto?

Zakład proponuje meble na każdą kieszeń. Małą kuchnię można zabudować (dwoma rzędami szafek na przyzwoitym poziomie) już za 2000 zł. Jak zapewniają właściciele Facto, na ich meble stać każdego, kto ma mniej pieniędzy zamówi meble z płyty, bogatsi mogą wybierać w drewnie i łączeniu drewna z płytą.

BARBARA KLEM
Fot. A. Zgiet

ciepło komfort estetyka

włoskie grzejniki aluminiowe
BIG i CALIDOR

belgijskie grzejniki płytowe
RADSON

Wydajne
Nowoczesne
Ekonomiczne

Dystrybutor na region:
MURBET 19-300 Ełk, ul. Cmentarna 4D
tel. 087/100-300

ROK ZAŁOŻENIA 1988
budosan
BIAŁYSTOK
TEL/FAX (085) 449-595
Buduj z nami, najlepszymi fachowcami
BUDOWA I SPRZEDAŻ MIESZKAŃ
Informacje: w siedzibie firmy, ul. Pułaskiego 45/1, tel. 44-95-95

ZESPÓŁ MIESZKANIOWY ZACISZE
lokalizacja: Białystok, ul. Sokola, róg ul. Strusiej, (od ul. Niedźwiedziej)
REALIZACJA 1996/97
* zabudowa szeregowa, jednorodzinna
* technologia tradycyjna
* kompletne uzbrojenie terenu w sieci
* powierzchnia działek od 240 m² do 400 m²
* powierzchnia użytkowa domu 146,5 m²
* kompletne zagospodarowanie terenu (drogi, ogrodzenia, oświetlenie)
* warunki płatności: ustalona w umowie cena rozłożona na raty w okresie realizacji
zbimar
Istniejąca od 1988 r firma developerska specjalizuje się w realizacji zespołów mieszkaniowych. Dotychczas zrealizowano:
* MZM, ul. M. Konopnickiej - 14 segmentów,
* ZM "SKRAJ", ul. Pod Krzywą - 30 segmentów,
* ZM "PRZYLESIE", ul. Zwierzyniecka - 24 segmenty (w trakcie realizacji)
PPU ZBIMAR Sp. z o.o.
15-182 Białystok, ul. 27 Lipca 42/2,
INFORMACJE w godz. 8.00 - 15.00, tel. 750-971
zbimar

GATA
Białystok
ul. Hetmańska 10
GLAZURA
TERAKOTA
Pracujemy w dni:
23 XII - 7-19
24 XII - WESOŁYCH
25 XII - ŚWIĄT
26 XII - 7-19
27 XII - 7-19
28 XII - 8-16
30 XII - 7-19
31 XII - 7-19
1 I 97 - SZCZĘŚLIWEGO NOWEGO ROKU
2 I 97 - 7-19
3 I 97 - 7-19
4 I 97 - 8-16
17887

PREZENTUJEMY ROŚLINY DONICZKOWE

Może być choinką

Araukaria wyniosła to wiecznie zielona, iglasta roślina. Należy do nielicznych roślin iglastych, które nadają się do uprawy doniczkowej w mieszkaniu. W swym naturalnym środowisku drzewo to osiąga wprost oszałamiającą wysokość 60 metrów. W domu, jeśli napotka na sprzyjające warunki i bardzo troskliwą opiekę, dorasta do 150 cm, rośnie jednak bardzo powoli. Ze względu na swój wygląd – boczne gałęzie są rozmieszczone poziomo w równych odstępach dookoła głównego pędu – może spełniać rolę choinki w Boże Narodzenie. Araukarie mniejszych rozmiarów mogą być ozdobą wigilijnego stołu.

Araukarię wyniosłą odkryto w 1793 roku na wyspie Norfolk w południowej części Pacyfiku. W ostatnim czasie araukarie stają się coraz bardziej popularne, rzadko jednak można znaleźć je w kwiaciarniach. Trzeba raczej szukać ich na wszelkiego rodzaju targach kwiatowych lub u hodowców. Trzeba przy tym zaznaczyć, że nie należą one do roślin tanich. Za ponad metrowe drzewko zapłacić trzeba nawet powyżej 100 zł.

Araukaria niezbyt lubi wysokie temperatury. W zasadzie powinna być hodowana w pomieszczeniach bez centralnego ogrzewania. Przyjmuje się także w pokojach ogrzewanych, jeśli powietrze nie jest zbyt suche, a temperatura otoczenia nie wzrasta powyżej 21 stopni C.

W ciągu roku araukaria rośnie ok. 15 cm, często jeszcze mniej. Lubi dużo światła, dlatego najlepiej stawiać ją na parapecie okna umieszczonego z południowej strony. Nie należy jednak narażać jej na silne promienie słoneczne latem. Jeśli co pewien czas zapewni jej się dużo światła, część czasu może spędzać w miejscach zacienionych.

Latem wymaga dwukrotnego podlewania w tygodniu oraz zasilania dość mocno rozcieńczonym, płynnym nawozem. Zimą wystarczy podlewać ją raz w tygodniu. Nie lubi zaduchu ani zimnych przeciągów. Trzeba ją przesadzać co dwa lata aż do momentu, kiedy osiągnie wzrost powyżej 1 m. Wtedy należy zmieniać jedynie wierzchnią warstwę ziemi.

Gdy igły żółkną i stają się suche, oznacza to, że jest zbyt gorąco i sucho oraz, iż w pomieszczeniu, w którym się znajduje, panuje zbyt duży zaduch. Blade zabarwienie wskazuje, że trzeba zastosować dokarmianie nawozem płynnym.

Araukaria najlepiej rośnie sama. Jeśli roślina osiągnęła wysoki wzrost i utraciła część dolnych gałęzi, można do doniczki dosadzić mniejsze okazy araukarii. Przy właściwym pielęgnowaniu i niezbyt wysokiej temperaturze powietrza jest ona długowieczna.

(jg)

Jak przedłużyć życie choinki

W piasek i podlewać

Są osoby, którym święta Bożego Narodzenia nieodmiennie kojarzą się z zapachem „żywego" świerka. Nie dają się przekonać, że sztuczne choinki są praktyczne i długowieczne, a jeśli ktoś się uprze może kupić sobie odświeżacz powietrza o świerkowym zapachu. Tradycjonaliści dziś lub jutro odwiedzą miejsca, w których tradycyjnie można kupić ładną, żywą choinkę.

Wiele osób uważa, że taka choinka w domu „wytrzyma" zaledwie kilka dni. Z niepokojem patrzą na spadające igiełki martwiąc się jedynie o to, żeby drzewko nie wyłysiało całkiem do sylwestra. Następnego dnia po Nowym Roku z ulgą wynoszą choinkę do śmietnika.

Tymczasem, zdaniem ogrodników, ścięty świerk w sprzyjających warunkach powinien być świeży przez miesiąc. Ważne jest, żeby dokonując zakupu zwracać uwagę nie tylko na cenę, wysokość i kształt drzewka, lecz także na koloryt igieł. Zieleń powinna być dość jasna lub soczysta. Wyblakłe lub pociemniałe igiełki wskazują na to, że drzewko zostało ścięte już dość dawno i wkrótce zacznie się sypać.

Żeby przedłużyć żywot choinki, trzeba umieścić ją w najchłodniejszym z naszych pokoi. Oczywiście, trudno wymagać, żebyśmy marzli w święta z powodu choinki, jednak warto przykręcić nieco kaloryfery. 20, 21 stopni C to temperatura dość wysoka, żeby nie było zimno domownikom i jednocześnie dość niska, żeby drzewko nie schło w przyspieszonym tempie.

Choinkę trzeba umieścić w doniczce z ziemią i regularnie ją podlewać. Zdaniem ogrodników, jest to najlepszy sposób na przedłużenie jej życia, bardziej skuteczny niż umieszczanie drzewka w wodzie. Doniczka z ziemią dodatkowo zapewnia choince stabilność. Żywotność drzewka przedłuża także spryskiwanie wodą, ale mogą to robić tylko ci, którzy nie powiesili na drzewku lampek elektrycznych.

Dobrym pomysłem jest też hodowla żywego drzewka świerkowego w dużej donicy. Jest to metoda dla zwolenników małych symbolicznych choinek, bowiem w nawet bardzo dużej doniczce nie wyhodujemy drzewka wyższego niż 60–70 cm.

(jg)

Fascynuje nas świąteczna moda z Zachodu

Dom w stroikach

Gałęzie świerkowe ustawione w wazonie i ozdobione bombkami oraz świeczkami – to tradycyjne świąteczne stroiki na wigilijny stół. Obecnie w sklepach można znaleźć wiele ciekawych ozdób, które wprowadzą świąteczny nastrój w mieszkaniu, są trwałe i estetyczne.

W okresie świątecznym kwiaciarnie oferują gwiazdę betlejemską w doniczkach. Kwiat utrzymuje czerwony kolor liści przez dłuższy czas. Z powodzeniem może ożywić świąteczny stół, ładnie wygląda również ustawiony na półce z książkami czy etażerce.

W sprzedaży znajdują się również kompozycje z żywymi i sztucznymi gałązkami świerkowymi oraz niewielkimi bombkami. Są przytwierdzone do niewielkiego stojaczka lub deseczki, w związku z czym dają się umieścić praktycznie w każdym miejscu w mieszkaniu. Trzeba za nie zapłacić od kilku (stroiki naturalne) do 20 – 30 zł (stroiki sztuczne).

Niewielkie, kilkunastocentymetrowe choineczki ze srebrnymi łańcuchami osiągają podobną cenę. Pod nimi często umocowane są malutkie paczuszki, symbolizujące prezenty.

Nowością, która zyskuje sobie coraz więcej zwolenników, są świąteczne wieńce z czerwonymi kokardami, bombkami lub srebrnymi łańcuchami. Mają one kształt koła, podkowy lub elipsy. Służą do wieszania na ścianie wewnątrz mieszkania lub np. na drzwiach od ich zewnętrznej strony. Jest to pomysł zaczerpnięty z kultury zachodniej, gdzie w święta Bożego Narodzenia wiele uwagi poświęca się przyozdobieniu domu z zewnątrz. Na podwórkach stawiane są mieniące się lampkami choinki, nad oknami i drzwiami zwieszają się mrugające girlandy. W ogóle im więcej światełek i ozdób – tym lepiej.

Takie gwiazdkowe girlandy pojawiły się także w naszych sklepach. Wieszanie ich na ścianach w mieszkaniu w blokach byłoby może przesadą, ale jeśli ktoś mieszka w domku jednorodzinnym, ma duży salon i zaprosił na święta dużo gości lub wyprawia Sylwestra – powinien zastanowić się nad tą propozycją.

Świąteczny nastrój potęgują także kilkudziesięciocentymetrowe, nieco zmechanizowane mikołaje. Niektóre z figurek stoją, poruszają rękami i kiwają głową, inne siedzą za stołem i „piszą", jeszcze inne znajdują się w saniach i machają do nas dłońmi. Mikołaje te są dość drogie – kosztują ok. 350 zł.

Kolejną świąteczną ofertą jest „śnieg" w sprayu. Można zaopatrzyć się w gotowe szablony gwiazdek, choinek itp., przyłożyć je do szyby i popryskać białym sprayem. Tanim kosztem otrzymamy ładną, świąteczną dekorację. Można ją później zmyć zwykłym płynem do zmywania.

(jg)

Rys. D. Grozdew

WAREX Ignatki koło Białegostoku tel. (085) 632-619
Producent betonowych bloczków fundamentowych
38 x 25 x 12
ciężar 25 kg
Niemiecka technologia za przystępną cenę
ZAPEWNIAMY TRANSPORT
ZAPRASZAMY w godz.: 7[00] - 16[00]
17973

PRZEDSIĘBIORSTWO PRODUKCYJNO-USŁUGOWE
PLASTIMET
19-300 EŁK, ul. SUWALSKA 82, tel./fax (0-87) 10-66-06; 10-36-06
Firma produkująca stolarkę PCV i aluminium poleca:
– okna
– drzwi
– przeszklenia
– witryny sklepowe
– ścianki działowe
– okna rozsuwane
– ogrody zimowe
Stolarka z PCV w systemie PANORAMA i KBE oraz aluminium w systemie REYNAERS.
Prowadzimy również sprzedaż ratalną.
Przy zakupie towarów w grudniu możliwość odpisu od podatku jeszcze w 1996 roku.

18565

ARDVIL S.C.
Białostockie Centrum Nieruchomości
ul. Branickiego 17a, lokal nr 102
MIESZKANIE ZAMIAST PODATKU
Oferta ponad 150 nowych mieszkań w jednym miejscu
bez żadnych prowizji
NASZE WYBRANE OFERTY
ul. Kręta - od 42,1m² do 113,7m² - cena od 1250 zł/m²
ul. Grottgera - od 39m² do 75,2m²
ul. Starobojarska - od 72,42m² do 134m² - cena od 1050 zł/m²
ul. Zachodnia - od 57,4 do 111,85m² - cena od 1290 zł/m²
ul. Szarych Szeregów - od 48,2m² do 63,1m² - cena od 1160 zł/m²
Łapy - od 35,8m² do 60,4m² - cena od 820 zł/m²
OFERTA SPECJALNA: Duży dom w Hajnówce 217m², cena - 180.000 zł.
Pilnie poszukujemy małych mieszkań i działek budowlanych w Białymstoku.
Czynne w godz. od 9.00 do 18.00, soboty od 9.00 do 15.00
ZADZWOŃ
tel. 32-80-53 w. 210
tel. 32-31-56 w. 210
18553

FIRMA
Export - Import
Royal Mosa, Ceresit Henkel Staporków, Bodenkeramik, Atlas
oferuje:
- kleje do glazury
- Ceresit CM 11. 13,90 zł netto
- Atlas 13,00 zł netto
- glazura 12,00 zł netto
- gresy
- płytka chemoodporna 23,00 zł netto
ZAPRASZAMY
Magazyn Główny, 15-874 Białystok, ul. Poleska 85, tel./fax. 523-019
18388

METALKOMPLEX - Krupniki 20 k. Białegostoku tel. (085) 612-466, lub Punkt Sprzedaży Czyżew, ul. Słoneczna 2, tel. 322
Poleca:
Blachy ocynkowane lub ocynkowane lakierowane, gładkie, falowane, trapezowane, blacha dachówkowa "Flora" w różnych kolorach.
Panel fasadowy "Jan" z docieplenie w różnych kolorach.
Falowanie lub trapezowanie blach do 2,5 m.b. dł.
Rynny, rury spustowe, uchwyty do rynien i rur, kolanka, końcówki rynien.
Podkładki do papy i eternitu
Tyczki do pomidorów lub innych roślin pnących.
17061
Ponadto wykonujemy krycie dachów i elewacji z blach
Zapewniamy: - wszystkie materiały własne - dobrych fachowców - niskie ceny
ZAPRASZAMY

Państwo nie będzie wspierać oszczędzania na budownictwo

Biedny inwestor

Rada Ministrów potwierdziła swoje negatywne stanowisko wobec poselskiego projektu ustawy o kasach budowlanych i wspieraniu przez państwo oszczędzania na cele mieszkaniowe.

Połączone komisje sejmowe: Polityki Przestrzennej, Budowlanej i Mieszkaniowej, Polityki Gospodarczej, Budżetu i Finansów, Samorządu Terytorialnego oraz Ustawodawcza odrzuciły w zeszłym tygodniu wniosek o zamknięcie prac nad poselskim projektem ustawy o kasach budowlanych i wspieraniu przez państwo oszczędzania na cele mieszkaniowe. Projekt ten wywołuje wiele emocji i kontrowersji.

Skrajnie różne są opinie zarówno o celowości uchwalenia tej ustawy, jak i szacunki skutków finansowych dla budżetu państwa. Bezsporne jest jedynie, że będą one wyznaczone iloczynem osób oszczędzających w kasach budowlanych i kwot wypłacanych corocznie premii mieszkaniowych (30 proc. zgromadzonych w danym roku wkładów oszczędnościowych). Zwolennicy ustawy, nie kwestionując tego faktu, podejmują próby wykazania, że obciążenia budżetu w kasach budowlanych będą niższe niż w przypadku funkcjonujących już kas mieszkaniowych, działających na podstawie ustawy z 26 października 1995 r. o niektórych formach popierania budownictwa mieszkaniowego.

Zdaniem rządu, rozumowanie to jest błędne, gdyż z przeprowadzonych analiz wynika, że proponowany system kas budowlanych powoduje m.in. konieczność dużego, permanentnego zaangażowania finansowego budżetu państwa w postaci wypłat premii za oszczędzanie, grozi utratą płynności finansowej kas, w związku z utrzymaniem stałej stopy oprocentowania w warunkach inflacji, wpływ zysków do prywatnych organizacji obracających pieniędzmi z budżetu oraz osłabienie stabilności systemu bankowego z racji odpływu z banków oszczędności na rzecz kas. W kasach budowlanych można będzie, kupując odpowiednio duże, a więc odpowiednio drogie mieszkanie, otrzymać i premię mieszkaniową, i ulgę podatkową. Państwo będzie w ten sposób więcej dopłacało do bogatszych. Natomiast w kasach mieszkaniowych premiowanie zamyka się w kwocie ulgi, wynikającej z obowiązującego systemu podatkowego. System „przyspiesza" wykorzystanie ulgi, ale nie zwiększa jej limitowanej wysokości, ani nie poszerza potencjalnego kręgu uprawnionych, np. o osoby, które już wykorzystały mieszkaniową ulgę podatkową.

Poselski projekt zakłada, że oszczędzający w kasie budowlanej ma możliwość przeznaczenia premii mieszkaniowej, po upływie siedmiu lat oszczędzania, na dowolny cel, nie związany z zaspokojeniem potrzeb mieszkaniowych. Ponadto do obciążeń budżetu państwa, wynikających z wprowadzonego już systemu kas mieszkaniowych, dojdą nowe, związane z kasami budowlanymi. W tej sytuacji rząd potwierdza swoje negatywne stanowisko wobec poselskiego projektu ustawy o kasach budowlanych i wspieraniu przez państwo oszczędzania na cele mieszkaniowe.

oprac. BK

WEŁNA STYROPIAN
Bl. OCYNKOWANE 0,5 do 2 mm
- aluminiowe 0,5~6 mm
- czarne 0,5~6mm
- powlekane (dach trap.)
STAL ZBROJENIOWA
- gładka - żebrowana
RURY STALOWE
- czarne - ocynkowane 3/8" - 2 1/2"
KSZTAŁTOWNIKI
- stalowe: walcowane - zimnogięte
- kątowniki - ceowniki, dwuteowniki
- przekroje zamknięte - płaskowniki
Suchy tynk - akcesoria
-papy - lepik - dysperbit abizol KL, R
- eternit - ościeżnice stalowe
- grzejniki żeliwne
i aluminiowe - siatki ogrodzeniowe
i budowlane - cement - wapno
- styropian M15, M20, M20 frez
- wełny mineralne 5~15cm
- okna dachowe VELUX
17725
ZAPEWNIAMY TRANSPORT
HeBUD
Białystok, ul. Zwycięstwa 39
tel./fax 516-811
tel. 512-354 w. 44
godz. 7-16, sob. 8-14

KOMANDOR
SZAFY, GARDEROBY, WNĘKI
Z DRZWIAMI PRZESUWANYMI
Sam możesz zaprojektować wnętrze swojej szafy!
KOMANDOR
proponuje:
- szuflady różnej wielkości
- dowolną ilość i wielkość półek
- dowolny układ drążków na krótkie i długie rzeczy
AUTORYZOWANY PRZEDSTAWICIEL
P.H.U. "DILAP" S.C., BIAŁYSTOK, FASTY 47B
BIAŁYSTOK
- SALON "EXCLUSIVE", ul. Waszyngtona 1A, tel. (0-85) 44-78-58
- PAWILON "KUPIEC", ul. Wyszyńskiego 6A, tel. (0-85) 42-29-52 w. 12
- ul. Malmeda 3, tel. (0-85) 44-61-88
- PRODUKCJA, Fasty 47B, tel. (0-85) 53-46-39
BIELSK PODLASKI
- SPÓŁDZIELNIA INWALIDÓW "PRZYSZŁOŚĆ" ul. J. Dąbrowskiego 3, tel. (0-834) 22-26 w. 59
RATY

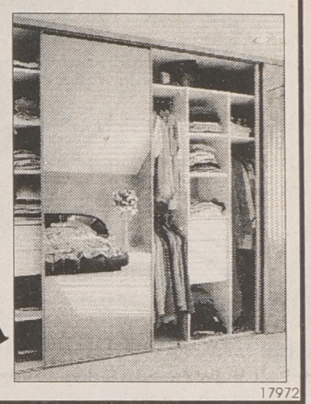

17972

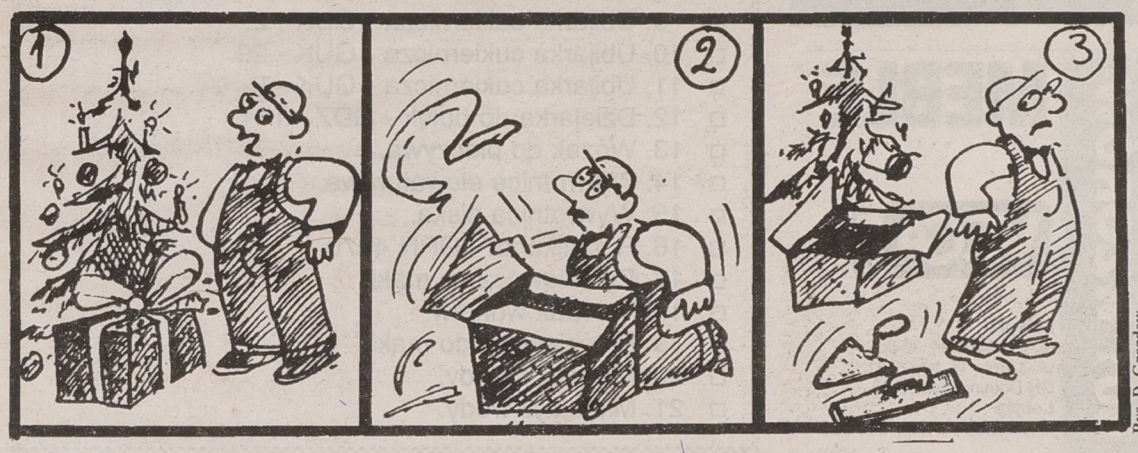

Rys. D. Grozdew

ELMAR Białystok, ul. Wiewiórcza 66 Tel. (085) 416-480
BONIFIKATA do 15 %
- SUCHE TYNKI NIDA GIPS Akcesoria, gipsy, narzędzia
- TAPETY Z WŁÓKNA SZKLANEGO
- TERMOIZOLACJE
SEMIN
- STYROPIAN
- FOLIE BUDOWLANE
- SUFITY PODWIESZANE
ROCKWOOL Gullfiber
THERMATEX
- POKRYCIA DACHOWE
Płyty faliste Onduline - gwarancja 15 lat
Dachówki bitumiczne Blachy dachówkowe
- SIDING WINYLOWY Wolverine Technologies (USA)
- OKNA DACHOWE VELUX FAKRO
- RYNNY PCV MARLEY
- ELEKTRYCZNE KABLE GRZEWCZE DEVIFLEX
17858

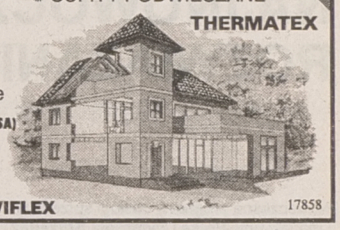

PRZEDSTAWICIEL FIRMY
oferuje SANYO
✔ Przedświąteczną promocyjną sprzedaż sprzętu RTV firmy SANYO
- sklep FELIX, ul. Legionowa 9/1, lok. 4, tel. 441-648
✔ sprzedaż hurtowa
- ul. Nowowarszawska 32/2, tel. 413-377
Zapraszamy w godz.: sklep 10.00 - 18.00, hurtownia 9.00 - 17.00
18559

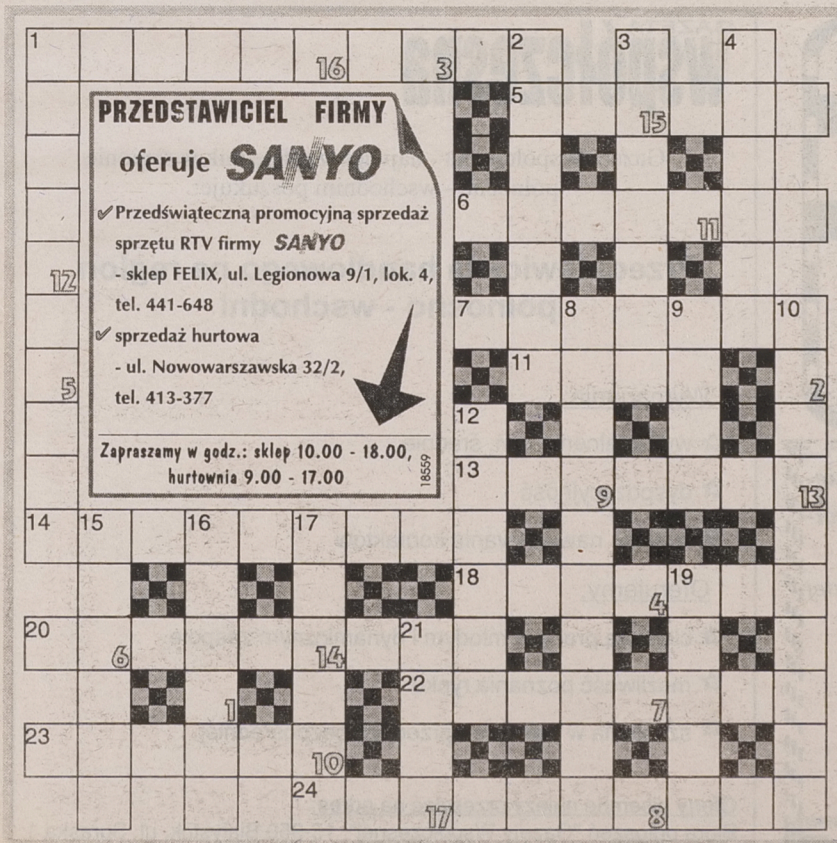

KRZYŻÓWKA

Wśród Czytelników, którzy do 6 stycznia nadeślą poprawne rozwiązanie – hasło, rozlosujemy 2 nagrody:

– radiomagnetofon „Sanyo"
– radio „Sanyo"

Litery z pól ponumerowanych w prawym dolnym rogu, uszeregowane od 1 do 17, utworzą hasło – ostateczne rozwiązanie krzyżówki.

POZIOMO:

1) zna się na układach scalonych, 5) szałas Indian Ameryki Północnej, 6) wynik rozumowania, 7) narzędzie do utrwalania wytrasowanych rysikiem linii itp., 11) krater wulkanu eksplozywnego, 13) rękojeść, 14) obejmuje całokształt zagadnień związanych z przekazywaniem na odległość ruchomych obrazów wraz z dźwiękiem, 18) jednostka natężenia dźwięku, 20) układ scalony o dużym zagęszczeniu elementów elektronicznych i elektromechanicznych, 22) jedna z maszyn prostych, 23) sposoby nieobce Cyrylowi, 24) potoczna nazwa popularnego typu radioodbiornika.

PIONOWO:

1) kondensator składający się z dwóch elektrod zanurzonych w cieczy, 2) określona ilość energii lub czasu, 3) litera, 4) z taśmą magnetofonową lub magnetowidową, 8) kandydat na męża, 9) siedzenie nie dla każdego, 10) urządzenie elektroniczne do wykonywania działań arytmetycznych, 12) para małżeńska, 15) elektroda tranzystora, 16) odkrył emisję termoelektronową, 17) lek stosowany w miażdżycy i przy schorzeniach wątroby, 19) na głowie komandosa, 21) miasto na Pojezierzu Mazurskim (anagram słowa „tuka").

„HELLES"

Ceramika
Hurtownia Materiałów Budowlanych
Białystok, Kleosin
ul. Baczyńskiego 37 (dojazd od pętli 11)
tel. (0-85) 631-389
Oferujemy najlepsze materiały klinkierowe poniżej cen fabrycznych
- cegły
- dachówki
- podokienniki
- płytki elewacyjne
- okna PCV
- okna aluminiowe
- styroplan
17049a

PHU CHOJNSKI PRZEDSIĘBIORSTWO HANDLOWO-USŁUGOWE
Hurtownia Materiałów Budowlanych
w Woli Zambrowskiej k. Zambrowa
tel./fax (0-86) 71-37-55

Od fundamentu po dach
Siding z USA
15 zł / 1m2 z VAT
Wyroby sprzedajemy w cenach producentów
ceny: hurtowe i detaliczne
Zapraszamy codziennie 7.00 - 15.00, sob. 7.00 - 14.00
Atrakcyjne upusty, zabezpieczamy transport.
17637a

am

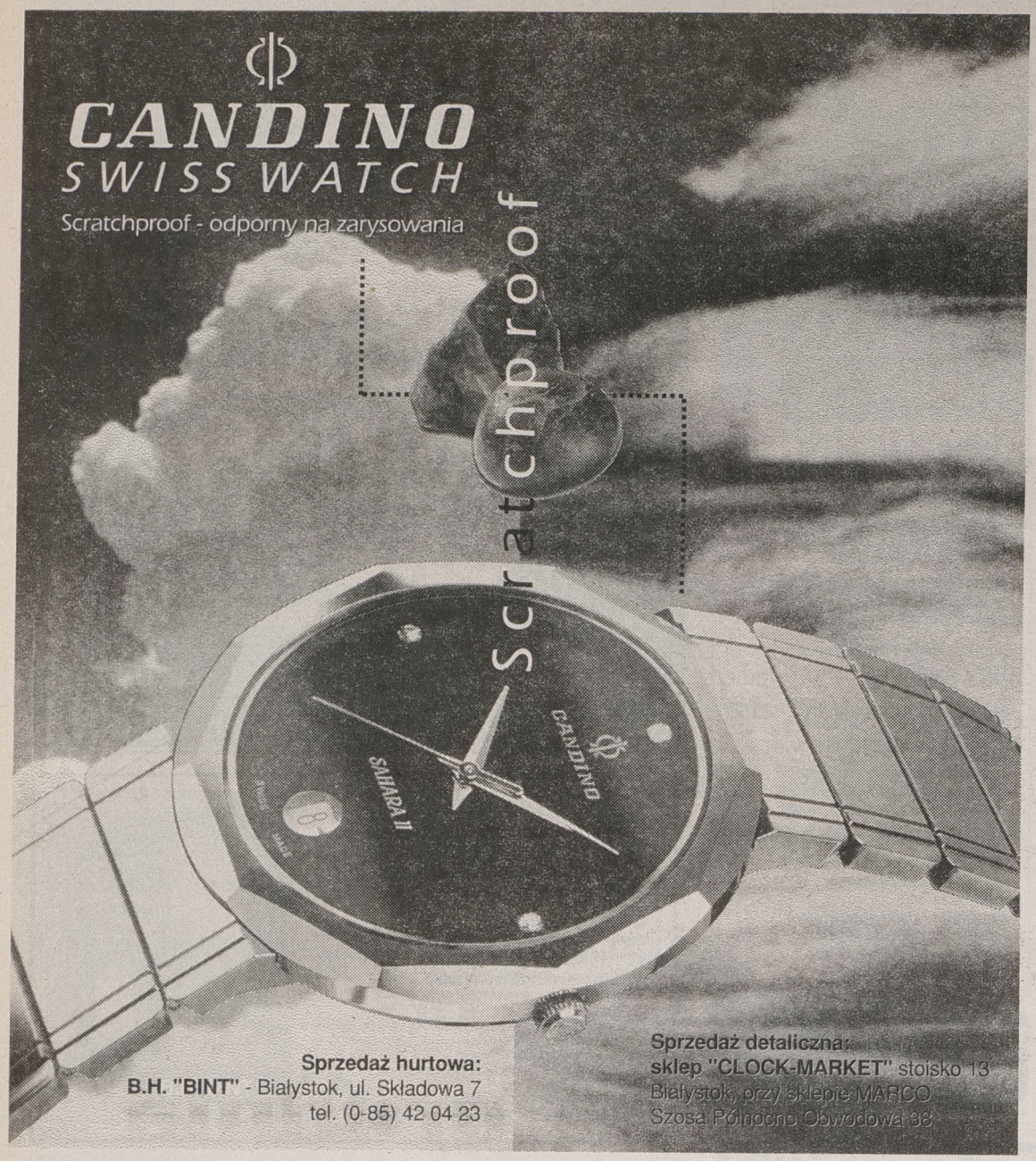

KOMFORT

Jesteśmy największą polską firmą specjalizującą się w handlu wykładzinami i artykułami wystroju wnętrz dysponującą siecią ponad 60 sklepów na terenie całego kraju.

Obecnie w związku z otwarciem nowego sklepu

w ŁOMŻY

poszukujemy osoby na stanowisko

KIEROWNIK SKLEPU

Zapraszamy osoby energiczne, posiadające zdolności organizacyjne, poparte kilkuletnim doświadczeniem w pracy na samodzielnym stanowisku.
Oferujemy pracę w profesjonalnej firmie o ugruntowanej renomie i pozycji na rynku oraz atrakcyjne warunki wynagrodzenia.

Zainteresowanych prosimy o przesłanie życiorysu zawodowego wraz z listem motywacyjnym na adres:
Komfort Sp. z o.o. Dział Personalny,
70-026 Szczecin, ul. Smolańska 4
w terminie 14 dni od dnia ukazania się ogłoszenia.

„Społem" PSS Suwałki, ul. Utrata 28 A, tel. 66-39-87, 66-38-87 oferuje do sprzedaży używane maszyny i urządzenia piekarskie:

- □ 1. Dzielarka do chleba - 4110x.
- □ 2. Dzielarka do chleba - 4110.
- □ 3. Miesiarka ciasta widelcowa - 20030.
- □ 4. Miesiarka ciasta widelcowa - 20030.
- □ 5. Zaokrąglarka - 40300.
- □ 6. Wydłużarka - 40420.
- □ 7. Rogalikarka - GRN 4070.
- □ 8. Dzieże z wózkiem do miesiarki - 300 Bit.
- □ 9. Ubijarka cukiernicza - GUK - 2.
- □ 10. Ubijarka cukiernicza - GUK - 20.
- □ 11. Ubijarka cukiernicza - GUK - 2.
- □ 12. Dzielarka do bułek - GDZ - 114.
- □ 13. Wózek do pieczywa.
- □ 14. Wywrotnice elewatorowe.
- □ 15. Wywrotnica niska.
- □ 16. Rogalikarka - GRN 4070.
- □ 17. Przesiewacz do mąki.
- □ 18. Trzepak worków.
- □ 19. Przesiewacz do mąki.
- □ 20. Mieszacz wody.
- □ 21. Mieszacz wody.

(18536)

CZAS NA FISKALIZACJĘ?

NAJNOWOCZEŚNIEJSZE ROZWIĄZANIE NA RYNKU!

Nowoczesne programy obsługi sprzedaży i magazynów **Polka** i **Symfonia Sprzedaż**.
Doskonała praca w sieci bez dodatkowych inwestycji w oprogramowanie i dedykowany serwer.
Wiele funkcji niedostępnych w programach konkurencyjnych, np. faksowanie dokumentów (faktur, raportów) bezpośrednio z programu.

TPLine jest cichą, szybką i niezawodną, drukarką fiskalną wyposażona w mechanizm drukujący firmy Seiko.

BAZA
Białystok, ul. Bema 102 ☎428 892, 454 659

18116

501 WZORÓW **MEBLE**

VEGA MEBLE®

Giżycko
ul. Okrzei 3, tel. 36 36
ul. 3 Maja 17, tel. 22 11
DH Dominik, tel. 55 36
Łomża
al. Legionów 54, tel. 183 225

17350

GRZEJNIKI
aluminiowe
TrisBi ALYSO
■ TB 350 ■ TB 500
żeliwne
Stąporków S.A.
■ TYP TA-1P(tap) ■ TYP TA-1(max)
mirpol niskie ceny
15-620 Białystok, tel. 512-606
ul. Elewatorska 29, tel. 514-061, fax 514-063

GAZETA współczesna

Gazeta Współczesna - największy dziennik w regionie północno - wschodnim poszukuje:

Przedstawiciela handlowego na region północno - wschodni

Wymagania:

- ☆ wykształcenie min. średnie
- ☆ dyspozycyjność
- ☆ łatwość nawiązywania kontaktów

Oferujemy:

- ☆ ciekawą pracę w młodym i dynamicznym zespole
- ☆ możliwość poznania rynku
- ☆ szkolenia w zakresie sprzedaży bezpośredniej

Oferty pisemne należy przesyłać na adres:
Biura ogłoszeń "Gazety Współczesnej", 15-950 Białystok, ul. Suraska 1

Nadleśnictwo Łomża, ul. Nowogrodzka 60, 18-400 Łomża ogłasza pisemny przetarg nieograniczony na najem lokalu o powierzchni 160 mkw. w budynku użytkowym przy ulicy Krótkiej 3 w Łomży.

Oferta w zamkniętej kopercie oznaczonej „Przetarg na najęcie lokalu przy ulicy Krótkiej 3" winna zawierać:

- » - imię i nazwisko oraz adres albo nazwę i siedzibę oferenta,
- » - proponowaną cenę za 1 mkw. powierzchni łącznie z VAT,
- » - przeznaczenie lokalu,
- » - ogólną informację o oferencie.

Pracownikiem uprawnionym do kontaktów z oferentami jest Antoni Kiełczewski - pracownik Nadleśnictwa Łomża, tel. 16-54-94.
Termin składania ofert upływa dnia 1997.01.07 o godz. 10.00.
Otwarcie ofert nastąpi w siedzibie Nadleśnictwa w Łomży przy ulicy Nowogrodzkiej 60 w dniu 1997.01.08 o godz. 10.00.
Postępowanie będzie prowadzone z zastosowaniem obowiązujących preferencji krajowych.

(18542)

Wielka świąteczna promocja

Poloneza Atu i Caro.

cena a cena

19.900 PLN
do teraz...

od 16 grudnia
18.900 PLN

1000 PLN Bonifikata

UWAGA: dopłata za wspomaganie kierownicy w wersji 1.6 GLi - tylko 800 PLN!

Kredyt BDK z najniższym oprocentowaniem - efektywnie 9,9%. Ubezpieczenia OC i NW gratis. AC - tylko 2,75% wartości samochodu. 20 wycieczek do Korei Południowej – losowanie wśród wszystkich, którzy kupią Poloneza Atu lub Caro do końca 1996 roku. Dodatek nadzwyczajny! Polonez 1.4 16V i 1.9 diesel: bezpłatnie pełne ubezpieczenie AC, OC, NW oraz radioodtwarzacz.

DISKAU

Dotyczy wszystkich modeli oprócz Poloneza Truck.
Liczba samochodów w promocji ograniczona.

Szczegółowych informacji udzieli Ci najbliższy dealer Centrum Daewoo

DYSTRYBUTOR
CENTRUM DAEWOO

PRODUCENT
DAEWOO-FSO

FIRMA HANDLOWA

poszukuje do wynajęcia

lub kupna

lokali o powierzchni 600-1200 m²

na cele handlowe - detal

w miastach powyżej 15 tys. mieszkańców

Gwarantujemy długoletnie i stabilne kontrakty z partnerem, którego rzetelność i wiarygodność potwierdza kilkudziesięciu dotychczasowych kontrahentów.

Oferty zawierajace szczegółowe dane o położeniu i konstrukcji obiektu, prosimy przesłać na nr tel./fax (0-61) 332 789, fax (0-61) 332 853 Pan Marek Wolny.

Elektromis S.A., 61-821 Poznań ul Ogrodowa 12

UWAGA ROLNICY!

OFERTA SPECJALNA

Prasa wysokiego stopnia zgniotu Z-511 z aparatami wiążącymi niemieckiej firmy RASSPE SOLINGEN typ 6004 ***(nr 1 na świecie)***

Wiąże bezusterkowo sznurami z tworzyw sztucznych i sizalu dowolnej grubości.

Prasa o 300 kg lżejsza od tradycyjnej i ze 100 uderzeniami tłoka na minutę

Cena w ofercie specjalnej 155 mln starych złotych z dostawą do klienta

NIE ZWLEKAJ, ZADZWOŃ I KUP!

PHP "AGRO-ROLNIK"

w Śniadowie,

tel. (086) 17-61-23, (090) 273-222

18118

PZSSP w Białymstoku

wynajmie powierzchnię biurową 23 mkw. oraz magazynową - 50 mkw.

Tel. 435-334, 537-464.

(18537)

Wszystkim Klientom Wytworni Drożdży "Polmos" w Kętrzynie z okazji zbliżających się Świąt Bożego Narodzenia i Nowego Roku 1997 najserdeczniejsze życzenia składa Dyrekcja.

18250

HONDA

MASZYNY I URZĄDZENIA

ceny promocyjne

Dostępne u autoryzowanych dealerów:

PALISANDER — Białystok, ul. 1000-lecia państwa polskiego 4, tel. 754 224 w.290

MULTISAT — Giżycko, ul. 3-maja 40, tel. 33 99

od 4.500,- do 17.820,- nzł +VAT

Foto: HS624 TE model na gąsiennicach

cena promocyjna: 5.600,00- +VAT

odśnieżarki

Zarząd Miasta Zambrowa ogłasza pisemny przetarg ofertowy nieograniczony na sprzedaż działki budowlanej nr 1907/21 o powierzchni 0,2392 ha położonej w Zambrowie przy ul. Targowej, przeznaczonej pod budownictwo przemysłowe o średnim stopniu uciążliwości z wykluczeniem zabudowy mieszkaniowej i zakładów produkujących żywność.

Działka ta posiada założoną księgę wieczystą KW Nr 15896. Cena wywoławcza przedmiotowej działki wynosi 17510,00 zł (słownie złotych: siedemnaście tysięcy pięćset dziesięć).

Pisemne oferty z podaniem imienia, nazwiska i adresu oferenta, daty sporządzenia oferty, oświadczenia, że oferent zapoznał się z warunkami zabudowy oraz oferowanej ceny należy składać w Urzędzie Miejskim w Zambrowie, pokój 225 w terminie do dnia 6 stycznia 1997 r.

Przetarg odbędzie się w dniu 7 stycznia 1997 r. o godz. 10.00 w pokoju 223 przy ul. Fabrycznej 3 w Zambrowie. Wadium w kwocie 2000,00 zł (słownie złotych: dwa tysiące) należy wpłacić w kasie Urzędu Miejskiego w Zambrowie, pokój nr 233 w dniu przetargu do godz. 9.30.

Wadium wpłacone przez uczestnika, który przetarg wygra, zostanie zaliczone na poczet ceny nabycia. Pozostała kwota ceny nabycia powinna być uiszczona przed zawarciem umowy notarialnej. Wadium ulega przepadkowi w razie uchylenia się uczestnika, który przetarg wygrał, od zawarcia umowy notarialnej.

Zastrzega się prawo unieważnienia przetargu bez podania przyczyn. Z-ca przewodniczącego Zarządu inż. Bogdan Kamiński.

(18514)

MPWiK Spółka z o.o. w Łomży przypomina odbiorcom wody o konieczności zabezpieczenia przed działaniem niskich temperatur pomieszczeń wodomierzowych w budynkach oraz studzienek wodomierzowych.

Brak zabezpieczenia spowoduje zamrożenie instalacji, a tym samym popękanie rur i wodomierzy, narażając właścicieli na dodatkowe koszty i przerwy w dostawie wody.

(18314)

18495

18521

SEAT

VOLKSWAGEN GROUP

KONTYNGENT '97

TRAFIONYM PREZENTEM NOWOROCZNYM

Przy minimum formalności już w styczniu wyjedziesz nowym autem

"Biacomex":

Białystok, ul. Elewatorska 11/1, tel. 546-775

serwis gwarancyjny i pogwarancyjny na miejscu - tylko u nas

Dyrekcja Okręgowa Dróg Publicznych w Białymstoku, 15-703 Białystok, ul. Zwycięstwa 2, pokój nr 210, tel. 510-931, fax 513-783 ogłasza przetarg nieograniczony na wykonanie ekspertyzy w zakresie wpływu wibracyjnego ruchu drogowego na budynki położone przy drodze krajowej Nr 18 na odcinku Szosy Północno-Obwodowej w Białymstoku w kontekście ich stanu technicznego wraz z wykonaniem oceny stanu technicznego budynków.

- Termin realizacji zamówienia: 30 kwietnia 1997 r.
- Postępowanie nie zostało poprzedzone wstępną kwalifikacją.
- Specyfikację istotnych warunków zamówienia można odebrać w siedzibie Zamawiającego, pokój nr 210.
- Uprawniony do kontaktów z oferentami - Naczelnik Wydziału Dokumentacji Technicznej - mgr inż. Władysław Szerszeń.
- Oferty w zaklejonych kopertach należy złożyć w siedzibie Zamawiającego, pokój nr 210.
- Koperta powinna być oznaczona „Oferta na wykonanie ekspertyzy w zakresie wpływu wibracyjnego ruchu drogowego na budynki położone przy drodze krajowej Nr 18".
- Termin składania ofert upływa dnia 1997.01.15 o godz. 10.00.
- Przetarg odbędzie się w dniu 1997.01.15 o godz. 10.00 w siedzibie Zamawiającego, pokój nr 1.
- W przetargu mogą wziąć udział oferenci, którzy są uprawnieni do występowania w obrocie prawnym, zgodnie z wymaganiami ustawowymi i spełniają wymagania zawarte w art. 19 i art. 22 Ustawy o zamówieniach publicznych z dn. 1994.06.10.

(18525)

Prodmech w Korycinie, ul. Grodzieńska 24, tel. 33 sprzeda:

- ☆ Przecinarkę ramową OH-254 w cenie 800 zł.
- ☆ Ciągnik U-902 w cenie 15.000 zł.
- ☆ Przyczepę D-50 w cenie 3.200 zł.
- ☆ Pług do śniegu w cenie 700 zł.
- ☆ Kosiarko-sieczkarnia E-281C w cenie 23.000 zł.

Roztrząsacze obornika w cenie 2.900 zł.

(18519)

OFERUJEMY USŁUGI

- ☆ samochodami najlepszych marek zachodnich
- ☆ samochodami dostawczymi i ciężarowymi
- ☆ holowanie samochodów i pomoc drogowa
- ☆ zakupy całodobowe na telefon

taxi 4

Zapraszamy do korzystania z naszych usług

Rejon Energetyczny Białystok Teren

informuje odbiorców energii elektrycznej o przerwach w dostawie, które wystąpią w niżej podanych terminach i wymienionych miejscowościach:

- dn. 30.12.96 r. w godz. 9.00-14.00: Hryniewicze, Koplany kol.,
- dn. 30.12.96 r. w godz. 9.00-13.00: Gródek ul. Białostocka, Zwycięstwa, Wojska Polskiego, Kalinowskiego, Leśna, Sportowa, Szkolna, Błotna, Świerczewskiego, Zamkowa, Porzeczkowa, Piaskowa, Jaśminowa, Zarzeczańska, Cmentarna, Koszarowa, Ogrodowa, Wschodnia, Przechodnia.

Ww. przerwy w dostawie energii elektrycznej spowodowane są remontem urządzeń energetycznych mającym na celu poprawę niezawodności zasilania. Przepraszamy odbiorców za kłopoty spowodowane brakiem dopływu energii elektrycznej.

Szczegółowych informacji udziela Rejonowa Dyspozycja Ruchu Białystok Teren, tel. 329-105 czynny całą dobę oraz Posterunki Energetyczne obsługujące ww. miejscowości.

(18572)

WYŻSZA SZKOŁA AGROBIZNESU w ŁOMŻY

zatwierdzona decyzją Ministerstwa Edukacji Narodowej z dnia 24 lipca 1996 r.

Ogłasza nabór na pierwszy rok studiów wyższych kończący się uzyskaniem tytułu inżyniera w następujących specjalnościach:

- inżyniera zarządzania w agrobiznesie
- inżyniera zarządzania przedsiębiorstwem
- inżyniera zarządzania gospodarką lokalną

- preferowani pracownicy administracji

Zajęcia odbywać się będą systemem zaocznym 2 razy w miesiącu, w soboty i niedziele od lutego 1997 r. Studia trwają 3,5 roku. Rekrutuacja trwać będzie do końca stycznia 1997 r.

Bliższych informacji udziela Rektorat Wyższej Szkoły Agrobiznesu w Marianowie, w godzinach 8.00 - 15.00, tel./fax (086) 19-27-27, 19-27-00

18293

Nasze biuro ogłoszeń
Białystok, ul. Suraska 1
tel./fax 42-51-16

Dyrektor Przedsiębiorstwa Drogowo-Mostowego w Łomży

ogłasza konkurs na stanowisko

zastępcy dyrektora Przedsiębiorstwa Drogowo-Mostowego w Łomży

Kandydaci powinni spełniać następujące warunki:

- -wykształcenie wyższe techniczne
- -staż pracy minimum 10 lat, w tym 5 lat na stanowiskach kierowniczych
- -dobry stan zdrowia.

Oferta powinna zawierać:

- -pisemne zgłoszenie do konkursu wraz z motywacją
- -kwestionariusz osobowy z życiorysem i fotografią
- -odpis dyplomu
- -dokumenty stwierdzające staż pracy
- -opinia z ostatnich 5 lat pracy
- -oświadczenie o niekaralności
- -świadectwo zdrowia stwierdzające możliwość sprawowania funkcji kierowniczej.

Informacje o przedsiębiorstwie kandydaci mogą uzyskać w siedzibie Przedsiębiorstwa Drogowo-Mostowego w Łomży, ul. Gen. Władysława Sikorskiego 156, tel. 160-142.

Zainteresowanych prosimy o składanie ofert w terminie 14 dni od daty ukazania się ogłoszenia w prasie pod adresem przedsiębiorstwa, Łomża, ul. Gen. Wł. Sikorskiego 156 w sekretariacie w godz. 8.00 - 14.00.

(18574)

ZUS W AUGUSTOWIE

INFORMUJE

Zakład Ubezpieczeń Społecznych Oddział w Augustowie uprzejmie informuje, że **od dnia 1 stycznia 1997 roku ulega zmianie numer rachunku funduszu ubezpieczeń społecznych.**

Płatnicy składek obsługiwani przez Wydział Dochodów i Rozliczeń Oddziału *(nie dotyczy to płatników składek rozliczających się w Inspektoratach)* **obowiązani są dokonywać wpłat składek na konto numer: 10101586-21395-189-71 w NBP, O/O Suwałki.**

(18531)

Syndyk masy upadłości Łomżyńskiego Przedsiębiorstwa Obrotu Zwierzętami Hodowlanymi w Łomży z/s w Szepietowie sprzeda w drodze przetargu pisemnego porównanie ofert:

» -nieruchomość położoną we wsi Mazewo, gm. Szczuczyn oznaczoną nr 131 o powierzchni 1.04 ha, posiadającą urządzoną księgę wieczystą KW nr 21120 w Wydziale Ksiąg Wieczystych Sądu Rejonowego w Grajewie.

Oferty z podaniem ceny należy nadsyłać pod adresem: syndyk masy upadłości ŁPOZH w Łomży z/s w Szepietowie, 18-400 Łomża, ul. Dworna 23.

Otwarcie ofert nastąpi w dniu 6.01.1997 r. o godz. 8.30 w biurze syndyka.

Zastrzega się prawo unieważnienia przetargu bez podania przyczyn.

(18563)

Komunikat Zarządu Gminy Szumowo. Zgodnie z art. 18 ust. 2, pkt 9 i 12 ustawy z dnia 7 lipca 1994 r. o zagospodarowaniu przestrzennym (Dz. U. Nr 89, poz. 415) podaje się do publicznej wiadomości, że dnia 30 grudnia 1996 r. o godz. 9.00 w sali Gminnego Ośrodka Kultury w Szumowie odbędzie się sesja Rady Gminy. Porządek sesji przewiduje:

1. Rozpatrzenie nie uwzględnionego protestu złożonego do projektu zmiany miejscowego planu zagospodarowania przestrzennego części wsi Szumowo dotyczącego wyznaczenia terenu pod eksploatację złoża kruszywa naturalnego.
2. Zatwierdzenie części projektu zmiany miejscowego planu zagospodarowania przestrzennego wsi Szumowo mający na celu wyznaczenie terenów złoża kruszywa naturalnego obejmujący obszar w kierunku południowym od działek o numerach ewidencyjnych 359/7 i 325/6 (łącznie z tymi działkami) do południowych granic opracowania projektu planu.

Za Zarząd
Przewodniczący Zarządu
Mirosław Nadany

(18566)

PETROENGAZ Sp. z o.o.

09-411 Płock, ul. Zglenickiego 42
tel./fax (0-24)65-56-22, tel. (0-24)65-43-95

oferuje:

- gaz propan - butan w butlach 11 kg, 33 kg (hurtowo),
- gaz propan - butan luzem (autocysterna),
- kompleksowe wykonanie instalacji zbiornikowych na gaz propan - butan.

ROZLEWNIA GAZU PROPAN - BUTAN KRUSZEWIEC koło KĘTRZYNA, tel./fax (0-886)36-10.

ATRAKCYJNE CENY!

(17659)

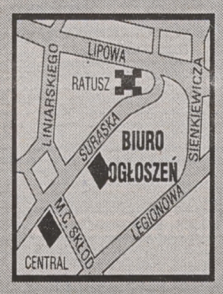

EŁK - SUWAŁKI - PISZ - SEJNY

TRANSBUD

hurt - detal

- najniższe ceny w regionie
- dowóz do odbiorcy
- ciągłość dostaw

* węgiel
* koks
* miał
* olej opałowy

najkorzystniej zakupisz:

Ełk, ul. Łukasiewicza 1, tel. 108-423
Suwałki, ul. Północna 27, tel. 675-979
Pisz, ul. Wojska Polskiego 35, tel. 34-512
Sejny, (SKR) ul. Łąkowa 5, tel. 163-434.

18427

KÄRCHER

- wysokościowe agregaty myjące na zimną wodę i z podgrzewaniem wody
- agregaty piorące wykładziny i dywany
- urządzenia szorujące posadzki
- odkurzacze do biur i hoteli
- odkurzacze przemysłowe na sucho i mokro
- środki chemiczne do mycia i czyszczenia

ASC

poleca za gotówkę i na raty
Co Ltd Hurtownia Olsztyn
ul. 30, tel. (089) 41-24-68

17288

PRACA

ZATRUDNIĘ

"(0-85)325-681-TUK". Doradców licencjonowanych, Warszawska 40. 51510

DODATKOWE dochody, sprzedaż bezpośrednia kosmetyków Oriflame. Informacje ☎(0-22)33-35-38. 51601

OFERUJEMY pracę chałupniczą z powierzonego materiału wysokie zarobki. Zgłoszenia wyłącznie ze znaczkiem za 4.50 zł (luzem) Liver-Pol skr. 6, 73-234 Łasko. 53674

PRACA chałupnicza Leśniewscy, 19-203 Grajewo, Południe 6/25, znaczek 4,50. 52924

PRZYJMĘ do pracy kierowców wraz z pojazdem ciężarowym powyżej 6 t +przyczepa (praca stała na terenie kraju), ☎510-720, ☎510-966. 54172

SOLIDNEGO kierowcę (jelcz z przyczepą). ☎511-707. 54230

USA -WIZY, ☎(0-89)5273-000. 52173

NIERUCHOMOŚCI

AGENCJE

"(0-85)325-681": Biuro Rzeczoznawcy, Warszawska 40. 51507

"ARDVIL" domy, działki, mieszkania. Branickiego 17 A. ☎32-31-56 w. 210. 53775

"ARKADIA" -nieruchomości. Łomża ☎(0-86)187-779. 53758

"DOMINIUM". Nieruchomości -Kupno -Sprzedaż -Wynajem -Lipowa 4, ☎416-842, 435-185. 46754

"FORUM" Nieruchomości -Kupno -Sprzedaż -Wynajem -Wycena. Lipowa 4, ☎43-64-83. 54300

"HEMA" Kupno. Sprzedaż. Wynajem. Wycena nieruchomości. Legionowa 14/16, ☎326-235. 53327

"LOKAL" ☎42-87-53, Wyszyńskiego 3, Kupno -Sprzedaż -Zamiana -Wynajem. 52283

"TRANSAKCJA" mieszkania, domy, działki. Suwałki ☎(0-87)66-56-14. 51536

AGENCJA "POŚREDNIK". Nieruchomości, ☎(0-85)421-930, wynajem. 51569

EŁK -LOKUM -nieruchomości (11,00-17.00), ☎(087)10-17-01. 54140

GRAJEWO Agencja "UNIVERS" Nieruchomości, ☎(086)72-26-23. 50247

PODLASKA Agencja Nieruchomości. Wyszyńskiego 3, ☎42-89-17. 38381

WYCENIAM działki, budynki, uprawy. ☎(0-85)751-755. 53060

☎750-958 "Alfa-z". Kupno, sprzedaż, wynajem. 52607

KUPIĘ

DUŻE mieszkanie lub dom w Ełku lub okolicy, ☎(087)10-96-11. 52136

DZIAŁKĘ budowlaną w Augustowie, ☎(0-119)42 ?04. 53959

KUPIĘ działkę, domek. ☎428-477 (wieczorem). 54153

SPRZEDAM

(0-85)42-17-56 mieszkania, używane -nowe, "Wschodnia". 47209

32,3 mkw., osiedle Bema, ☎762-634. 54286

DOM dwukondygnacyjny nowy. Suchowola. ☎(0-85)52-30-37. 53784

DOM parterowy z działką, częściowo wykończony. Bielsk Podlaski, ☎30-01-47. 53580

DOM stan surowy. Mońki ☎(0-85)16-21-82. 49855

DWIE działki budowlane po 800 mkw. w Hajnówce, ☎(0-87)10?89-56. 54142

DZIAŁKA z gospodarczym. Sokółka ☎11-23-55. 53828

DZIAŁKĘ 1800 m w Sochoniach. ☎633-961. 53170

DZIAŁKĘ budowlaną -dom, Bielsk ☎305062. 53948

DZIAŁKĘ budowlaną w Knyszynie. ☎(0-85)167-469. 54278

DZIAŁKĘ uzbrojoną 6000 m, Nowe Aleksandrowo, ☎394-011 po 16.00. 53514

EŁK -mieszkanie 75mkw. Lokum, ☎(087)10-17-01. 54136

EŁK -segment "szeregówki". Lokum, ☎(0-87)10-17-01. 54135

GARAŻ blaszak. ☎762-667. 53820

GOSPODARSTWO 16 ha, 20 km od Suwałk sprzedam. ☎(0-87)66-56-67. 53299

LOKAL handlowy, centrum Ełku. ☎(0-87)102-433. 54187

LUB wynajmę sklep spożywczy, lokal handlowy. Grajewo ☎(0-86)72-24-02. 53431

M-4, 64 mkw. w nowym budownictwie, ☎(0-85)11-18-18 w.244 od 19.00. 54281

MIESZKANIE M-5 76,5 mkw., ☎(087)10-46-32. 54139

NOWE mieszkania -Czarna Białostocka, Agencja Wschodnia -Suraska 1, ☎(0-85)421-756. 51483

OKAZJA: dom stan surowy, os. Mickiewicza. ☎32-80-53 w. 210. 53774

PLAC, dom -stan surowy, Sportowa 18, Bielsk Podlaski, ☎30-31-09. 54280

SZOPĘ do rozbiórki. ☎428-477 (wieczorem). 54155

WYNAJMĘ

GARAŻ, Grodzieńska. ☎76-14-66 po 20.00. 54029

LOKAL 110 mkw., centrum. Sejny ☎(0-87)163-093. 53714

LOKAL 36mkw., centrum Ełku, ☎(0-87)10-52-21. 53040

LOKALE -handlowy, usługowy. ☎428-477 (wieczorem). 54154

LOKAL handlowy 60 mkw. Centrum Ełku, W. Polskiego 11. 53417

POKOJE na biura -ulica Dmowskiego w Łomży. ☎(0-86)18-62-60. 53709

USŁUGI

BUDOWA, REMONT

ANTYWŁAMANIOWE drzwi "Gerda Star". Aluminiowe drzwi, witryny, wiatrołapy, zabudowy balkonów, ZALUS, ☎511-994, Dąbrowskiego 24. 54126

AUOTOMATYCZNE otwieranie drzwi garażowych, bram, sterowanie pilotem.☎445-130. 53778

CYKLINOWANIE, szpachlowanie, malowanie. ☎(0-86)75-30-71. 54287

MARMUROWE parapety, schody -promocja. ☎(0-86)712-866. 53433

OKNA PCV, system K.B.E. -producent, ☎515-822, ☎514-809. 48814

PROFESJONALNE, kompleksowe wykonawstwo prac remontowo -budowlanych... "ZIBI", ☎761-371 (10.00-17.00). 51504

PROFESJONALNE wykonawstwo instalacji wodno-kanalizacyjnych i centralnego ogrzewania "ZIBI". ☎761-371. 52055

REMONTY kotłów przemysłowych, grzewczych, istalacji kotłowni, ☎(0-85)431-768, "SPAW-TECH". 53675

AGD, RTV

AUTOMATYCZNE pralki -naprawa. Gwarancja, ☎444-610. 52881

TELEWIZJA przemysłowa ☎445-130. 53705

TRANSPORT

AUTOHOLOWANIE, ☎32-32-25, ☎425-991. 51769

AUTOHOLOWANIE. ☎(0-85)444-589, ☎(0-85)186-347. 53604

FORD transit, ładowność 1.8 tony. ☎(0-878)50-14 Giżycko. 54310

PRZEPROWADZKI kompleksowe -transport kontenerem. ☎329-452. 51837

TRANSPORT towarów z okolic Warszawy, 22 tony zniżka 50 %. Suwałki ☎(0-87)67-57-24. 52011

VOLVO 40 mszesc., winda. ☎425-762. 53242

ŻWIR. ☎326-717. 53112

INNE

ALARMOWE systemy, telewizja przemysłowa. KOMBIT s. c. ☎455-154. 51429

FIRMA "SARA" poleca: sprzątanie pomieszczeń, opiekunki, gosposie. ☎614-555, ☎428-507. 52909

KOMPLEKSOWE sprzątanie mieszkań, domów. ☎(0-85)156-407. 53599

MIKOŁAJ. ☎511-733. 54297

NAPRAWA pulsatorów dojarek wysyłkowo. ☎(0-86)716-830 wew. 58. 54116

OKULARY -10% bonifikaty stałym klientom. "Rzemieślnik II", św.Rocha 13/15. 50143

PIECZĄTKI "Echo", Suraska 1, ☎420-193. 49305

SYSTEMY alarmowe, serwis, montaż ☎445-130. 53779

TAPICERSTWO, ☎43-14-73. 52400

WIELKI konkurs Radiotaxi 32-32-32. Atrakcyjne nagrody! Zapraszamy! 50068

WYKONAM projekty budowlane. ☎752-338. 53997

ZAPROŚ Świętego Mikołaja. ☎615-783. 54316

AUTO-MOTO

KUPIĘ

"(0-85)325-681-TUK". Ubezpieczenia, Białystok, Warszawska 40. 50783

AUTO-SZROT skup aut powypadkowych, złomowanych. Sprzedaż części, Nowa Wieś Ełcka, ☎(0-87) 19-73-84. 52220

ŁADĘ 2107 powypadkową. Bielsk ☎305062. 53950

OPEL vectra, Grajewo, ☎(0-86)72-28-00. 54051

POWYPADKOWE, uszkodzone. ☎11-51-74. 53238

PO wypadku, uszkodzony. ☎111-329. 53234

SPRZEDAM

"AUTOKOMIS" Hotel Leśny, Zwycięstwa 77 przyjmuje samochody.

OKAZJA 18546

Samochody używane na raty z atrakcyjnym ubezpieczeniem

MARKA	ROCZNIK	CENA	KOLOR
Łada	'91	9.900	biały
Fiat Punto	'95	25.000	ziel.met.
PN 1,9 GLE	'92	12.500	biały
PN 1,6 GLE	'92	11.500	biały
PN 1,6 GLE	'92	9.900	brązowy
PN 1,5 GLE	'90	7.200	niebieski

MOŻLIWOŚĆ NEGOCJACJI CEN

Samochody fabrycznie nowe

Komfort na drogach i bezdrożach

MARKA	CENA
Ssang Yong Musso 602 EL	32.940$
Hyundayi Lantra 1,8 GLS	53.200

Polmozbyt Białystok ul. 1000-lecia PP 8, tel. (085)754-550, 752-628, fax 754-999.

Sprzedaż- kupno- zamiana- raty- leasing.☎511-641, 090271369. 5261

"AUTOKOMIS" UL. BOTANICZNA 3. POLONEZY NOWE. KUPNO- ZAMIANY. ATRAKCYJNE RATY PTS DO 7 LAT. ☎44-55-48. 52195

"AUTO KOMIS" ul. Orzeszkowej - Branickiego. ☎41-04-65. 52196

125P (1982), Kowale Oleckie, Mareckiego-9/12. 54321

126P, składak (1986/87), 2300, Dembowska, Krzecze 15, gm. Goniądz. 54323

126P karoseria (1994), ☎11-23-55. 53795

126P po naprawie zasadniczej (posiadam rachunki). ☎42-01-24 po 19.00. 54157

ALTERNATORY, rozruszniki, naprawa oraz sprzedaż części naprawczych. Wszystkie typy samochodów. Białystok, Baranowicka 119, ☎410-038 w .28. 53988

AUDI 80 (1983), stan dobry. ☎(0-86)76-16-91. 54289

AUTOHANDEL "FUTURA" -ZNZ; samochody używane na raty, PTS, autoalarmy, blokady, immobilizery, sprawdzanie pochodzenia samochodów; Wysockiego 20; ☎75-10-15. 50464

AUTOKOMIS, Narewska 26a. Kupno. Sprzedaż. Zamiana. Raty. PTS możliwość kupna samochodu bez I wpłaty, bez żyrantów. ☎511-335, ☎511-325. 52968

AUTOKOMIS Vicar. Białystok, Antoniuk Fabryczny 47, raty, zamiana, prowizja. 53807

CC 704 (XI 1993), dodatki. Łomża, Obrońców Łomży 8. 54269

COROLLA XLI, 1.3L (1995). ☎(0-86)16-26-30. 53711

FIAT 125p pick-up, zamiana, ☎(0-85)454-888. 53794

FIAT 125p tanio. Łomża ☎190-129. 54095

FIAT 126 el (1995), ☎329-022. 53614

FIAT 126p (1986), 2.500 zł, ☎(0-86)71-63-99. 54328

FORD escort (1990), ☎(0-87)19-85-81. 54267

FORD fiesta 1.8D (1994). ☎16-49-80. 53968

FORD sierra 2,3D (1984), ☎(0-86)774-404. 53507

FORD transit (1988). ☎(0-86)180-666. 53644

GOLFA II 1.6D. 19-520 Banie Mazurskie, Polska Dąbrówka. 54270

GOLF II 1.6D. ☎(0-87)15-73-31. 54262

HONDA accord-LX, 16V (1991), ☎(0-86)78-35-32. 54319

JELCZ 317D turbo (1988) +naczepa Brandys 3 -osie (1990). Węgorzewo ☎(0-117)745-76. 54309

KAMAZ. Przyczepa D-83. ☎(0-85)165-025. 54185

KOMPLET opon zimowych 175/14 z felgami peugeot 505. ☎(0-86)189-436. 54224

LUB zamienię 125p pick-up. ☎(0-85)42-05-76. 53246

ŁADA 2107 (1988), beżowa. ☎(0-85)515-441. 53123

ŁADA 2107, (1989). ☎416-590, 519-033. 53854

ŁADA kombi (1986). Korycin, ul. Grodzieńska 13. 54245

MAZDA 323 1,6E (1994) trzydrzwiowa, bezwypadkowa 29000 km, 27.200,00, ☎(0-87)10-73-69. 54159

MAZDA 626 GXL (190), benzyna, autoalarm, automatyczny zamek. Bielsk Podlaski, ☎30-52-53. 54293

MAZDA 626LX 1,9i (1993), 41.000,-, 61.000 km, 16V, ☎(0-835)10 w.133. 54098

Webasto niezależne ogrzewania samochodowe

Unimot 18122A

Jan Januć Białystok, ul. Handlowa 7, tel. 423-671 wew. 340, tel./fax 428-756

MERCEDES 190D (XI, 1991) stan idealny, ☎(087)10-98-69. 53302

MERCEDES 300D (1992) zamienię na mniejszy lub dostawczy, ☎(0-87)67-17-32. 53686

MITSUBISHI "LANCER" (1990). ☎(0-119)49-377. 53295

OPEL -części nowe i używane. Krucza 7, ☎45-30-23. 52751

OPEL kadett 1.3 (1984). ☎(0-86)18-06-23. 53991

AKUMULATORY ZAP PIASTÓW Z tym ogłoszeniem 5% taniej

Unimot 18038

Białystok, Handlowa 7, tel./fax 45-52-52

OPEL kadett 1.7D (1990). ☎(0-86)716-830 w. 58. 54114

OPEL omega 2.3D (1987) -tanio! ☎543-615. 54234

OSTRÓWEK (1985), stan bdb. ☎11-23-55. 53938

PASSAT kombi 1.6 (1984), 10.500 zł. ☎(0-85)530-457, 428-908. 53772

PILNIE 126p FL (VI 1996), ☎(0-86)71-68-50 w. 40. 53591

POLONEZ (1987), żuk A 11B (1982), Kamiński Ryszard, Gliniski k. Augustowa. 54256

POLONEZ (1987). Stanisław Dobkowski, 19-213 Radziłów, Szczuczyńska 10. ☎84. 54272

POLONEZ (1991), C-3603P (1989). ☎314-487. 53859

POLONEZ 1600, składak (1992). ☎(0-86)756-184. 54325

POLONEZ caro (1993). Łapy ☎15-59-68. 53116

POLONEZ caro 1500 (1994). ☎42-22-94 po 16.00. 54315

POLONEZ truck 1,9D (1993), ☎(0-116)32-91 -wieczorem.

POLSKIE OPONY, PEŁNY WYBÓR, WYWAŻANIE GRATIS! DO FSO-99 ZŁ. UNIMOT ☎42-63-58. 52307

PRZYCZEPA D-83, chłodnia D-616, Ciechanowiec, ☎(0-86)77-12-62. 54241

RENAULT 21 (1988), metalik, stan dobry. Różanystok. ☎27. 53880

RENAULT laguna 2 (1994). ☎15-66-82. 54239

RENAULT traffic (1984) 1.7E blaszak, Łomża, ☎(0-86)18-34-05, ☎75-30-23. 54206

ROBUR (1983), Bielsk Podlaski, ☎30-33-65. 54160

SEAT taledo (1993), ☎(0-86)75-39-21. 53547

SEAT toledo (1993), Sejny, ☎(0-87)16-30-77. 54167

SILNIK ascona 1600 do remontu. Sejny, Strażacka 13. 54266

SILNIK daihatsu 1.0D. Sejny ☎162-430. 54264

SKODA favorit (1991), Zambrów, ☎(0-86)71-47-74 po 16.00. 54243

FSO TRUCKI

STANDARD, DŁUGIE, 5-OSOBOWE CARGO, CITROËN C-15

ubezpieczenie gratis

TOP MOTORS Białystok, ul. Wierzbowa 10, tel./fax 516-815, 522-907

BANK BPH Bank Przemysłowo-Handlowy 18044a

Białystok, ul. I Armii WP 7A, tel. 751-016, w. 23, 26, 30

GAZETA współczesna **KUPON NA OGŁOSZENIE ZA 1 ZŁ LUB 2 ZŁ**

Maksymalnie 5 słów (ogł. za 1 zł) lub 9 słów (ogł. za 2 zł), łącznie z adresem (telefonem):

Ilość publikacji

☐ x 1 zł ☐ x 2 zł

imię, nazwisko:

adres, kod pocztowy:

nr dowodu osobistego:

1. Kupony przyjmują nasze biura ogłoszeń i współpracująca agencje (adresy w gazecie). Kupon wraz z dowodem wpłaty na konto 340409-808-136 PBG SA O/Białystok można również przesłać pod adresem: Gazeta Współczesna, 15-950 Białystok, skr. 193.
2. Kupon bez wpisanego numeru dowodu osobistego jest nieważny.
3. Publikacja pierwszego ogłoszenia nie później niż w ciągu 7 dni od daty otrzymania kuponu.
4. Ogłoszenia za 1 zł i 2 zł publikowane są w wydaniach gazety poniedziałek-czwartek (wyjątek p. 5).
5. Jednorazowe zlecenie 9 emisji ogłoszenia umożliwia druk 1 w magazynie (uwzględniamy wielokrotność 9).

Kupon ważny do 31 stycznia 1997 r.

Zakreśl wybraną rubrykę

- ☐ UBEZPIECZENIA
- ☐ NAUKA
- ☐ TURYSTYKA

USŁUGI
- ☐ budowa, remont
- ☐ AGD, RTV
- ☐ transport
- ☐ inne

PRACA
- ☐ zatrudnię
- ☐ szukam pracy

NIERUCHOMOŚCI
- ☐ agencje
- ☐ kupię
- ☐ sprzedam
- ☐ poszukuję
- ☐ zamienię
- ☐ wynajmę

AUTO MOTO
- ☐ kupię
- ☐ sprzedam
- ☐ naprawy
- ☐ autoalarmy
- ☐ inne

- ☐ MATRYMONIALNE
- ☐ ZDROWIE
- ☐ ZWIERZĘTA
- ☐ BIZNES

ZAKUPY
- ☐ hurtownie
- ☐ sklepy
- ☐ producenci

ROLNICTWO
- ☐ kupię
- ☐ sprzedam

RÓŻNE
- ☐ kupię
- ☐ sprzedam
- ☐ inne

SKODA favorit (1991). Sokółka ☎27-79.
54285

SKODA favorit 135LS (1991). ☎(0-87)157-308.
54102

SPRZEDAM: kamaz 5320 (1990), jelcz 317W (1989), przyczepa D-83, stan dobry. ☎(0-86)160-423.
54336

SPRZEDAM forda sierrę -białe tablice, ☎(0-86)16-28-47.
54118

SPRZEDAM komplet opon zimowych z felgami do poloneza. ☎(0-86)189-436.
54223

STAR 28 (żywiec). ☎(0-85)11-23-55.
53881

STAR 28, ☎(087)10-09-79.
54141

STAR 742 (1994). ☎(0-85)11-23-55.
53879

SYRENĘ 1981, Grajewo, ☎(0-86)72-21-70.
54198

TALBOT horizon (1983), stan bdb. ☎(0-85)124-518.
54246

TARPAN (1992), 1.6, gaz, 6 -osób. ☎(0-86)165-457.
53384

VOLKSWAGEN passat 1.6TD (1989). ☎(0-86)77-55-22.
54109

VOLKSWAGEN transporter (1992), volkswagen corrado (1989), ☎(0-119)47-001.
54265

VW JETTA 1,6D (1987). Ełk, ☎(0-87)10-36-89.
53996

VW golf II (1991) po wypadku. ☎(0-85)183-742.
54318

VW polo (1983), białe tablice. ☎428-319.
54305

VW polo 1.3 coupe (1991). ☎(0-87)10-71-02 po 18.00.
53689

ŻUK A11B (1990) tanio, ☎(086)72-28-44.
54048

❒ NAPRAWY

PROSTOWANIE felg. ☎632-901.
53808

TŁUMIKI, katalizatory, amortyzatory, Fabryczna, ☎751-625.
52230

❒ AUTOALARMY

"ALAR", Alarmy, autoalarmy PRESTIGIE, immobilizery, blokady, ☎44-66-00.
46960

ALARMY, autoalarmy, radiomontaż, centralzamki, podnośniki szyb. Lipowa 28A. ☎445-130.
53712

AUTOALARMY, ☎76-10-98.
52786

AUTOALARMY instalowane w Zakładzie inż. Sosnowskiego są niezawodne.
52747

❒ INNE

AUTO- części Mercedes sklep-komis. Bema 11 lok.-57 ☎42-60-71 w.-257.
51816

AUTOKOMIS. Białystok, Antoniuk Fabryczny 47. Raty, bardzo niska prowizja.
53288

AUTOKOMIS Bacieczki, ☎511-221, ul. Szosa Północno-Obwodowa 116.
53095

CZĘŚCI auta zachodnie. Antoniuk Fabryczny 18.
52239

BIZNES

"(0-85)325-681": Biuro Rzeczoznawcy, Warszawska 40.
48669

"085-325-681", RZECZOZNAWCY...
22758

100% zysku, solidną firmę odstąpię tel. (0-85)511-305 w. 5.
53762

FIRMĘ dochodową sprzedam, Białystok, tel.511-305 w. 5
53156

FORMY -Polbruk, barwniki, plastyfikatory. ☎325-801.
53509

IMPORTER- zimne ognie, fajerwerki ☎325-801
53524

JESTEŚ ambitny, przedsiębiorczy. Szukasz pracy. Zadzwoń. ☎090535690, ☎(0-85)523-393.
54129

SPRZEDAM dobrze prosperujący auto-złom, Sokółka, ☎(0-85)11-56-68.
53388

UBEZPIECZENIA

"(0-85)325-681-TUK", 327-743, Białystok, Warszawska 40.
48671

NAUKA

KURSY komputerowe, ☎422-003 Multi-Train.
44284

HISTORIA. ☎42-72-52.
43523

KURSY komputerowe T-MATIC, ul. Waszyngtona 23, ☎442-151, Zadzwoń!
49997

KURSY na wychowawców kolonijnych. ☎42-09-59.
53006

TURYSTYKA

"(0-85)325-681-TUK". Ubezpieczenia. Białystok, Warszawska 40.
50784

"LIFE TRAVEL". Atrakcyjne przejazdy autokarowe. ☎446-504.
53979

BELGIA, Niemcy, Holandia, ☎613-778.
50061

BELGIA, ☎753-330.
50060

CAŁOROCZNE wczasy lecznicze, "AS", ☎436-304.
53339

LIFE Travel, ☎446-504. Atrakcyjne zimowiska.
54295

MIĘDZYNARODOWE przejazdy autokarowe - trasy europejskie. Biuro Podróży OMAR. Białystok, Stefana Wyszyńskiego 2, lok. 51, ☎45-15-46.
53777

MIKROBUS osobowy -wynajem. Białystok, ☎(0-85)54-55-44.
53061

PIELGRZYMKO -wycieczki krajowe, zagraniczne, ☎436-304.
53338

SYLWESTER w górach , dojazd zapewniony 255 zł/os. BP "EUREKA" tel. (085) 445-598
54137

TANIO bal sylwestrowy oraz wczasy zimowe w Stańczykach. ☎(0-87)15-81-72.
53716

USA, Kanada - pośrednictwo wizowe (zaoczne wizowanie)-Białystok, ul. Warszawska 21, 436-000.
53607

☎446-504. Business, przejazdy samochodem osobowym.
53980

ZAKUPY

❒ SKLEPY

"GEST", Płaszcze, Koszule, Spodnie, Św. Rocha (pawilon WENUS), I piętro.
53817

GEST", Smokingi 255,-, Garnitury 195 -240,-, Marynarki od 115,-.
53811

AA.ANTENY satelitarne i naziemne. Rabat na paszport Polsatu. AVAL, Białystok Kozłowa 4, ☎517-656.
49369

AA.DOMOFONY- ładne, niezawodne. AVAL, Białystok, Kozłowa 4, ☎517-656.
49370

MEBLE, guziki. Malmeda 7. ☎436-260.
54247

MEBLE zachodnie -używane. Warszawska 32.
51995

ODZIEŻ z Niemiec, USA. Nowy sklep w podziemiach dworca PKS -ZAPRASZAMY!
54132

SOKÓŁKA, Broniewskiego, nowootwarty komis meblowy.
53252

WKŁADY kominowe, piece, grzejniki, profesjonalne doradztwo, projekty. Marczukowska 4/1. ☎514-673.
52142

❒ HURTOWNIE

JEANS -spodnie, spódniczki: dziecięce, damskie, męskie. Zwycięstwa 8B, ☎518-449.
53139

WIERTŁA do metalu, drewna, betonu, gwintowniki ręczne i maszynowe, ściernice, Tarcze do cięcia, papiery i płótna ścierne wszystkich rodzajów, noże tokarskie, frezy, piły zwykłe i widiowe, przecinarki do metalu, węże różnego typu. "ZORPOTEX".
51794

SPAWARKI i półautomaty spawalnicze. Najtaniej! Wyposażenie spawalnicze, druty spawalnicze polskie i importowane, prostowniki, "ZORPOTEX".
51790

MANOMETRY i termometry różnych typów, ZORPOTEX.
51786

INSTALACJE SANITARNE
BEZPŁATNE DORADZTWO TECHNICZNE I OBLICZENIA
TERMITECH S.C.
BIAŁYSTOK, UL. TOWAROWA 2B
TEL. 324-342, FAX 323-974
17862

VIDEO-BRAMOFONY
SAMSUNG
ALARMY • TV PRZEMYSŁOWA
videobramofony
Sprzedaż - montaż
DOMOCHRON S.C.
UL. TOWAROWA 2B
TEL. 321-421,
FAX 323-974
17864

PODSTAWY do osadzania drewnianych słupków ogrodzeniowych. Nowość. ZORPOTEX.
51783

ELEKTRONARZĘDZIA Celma, maszyny stolarskie, odciągi wiórów, części zamienne. "REMA-RESZEL", noże do heblarek. "ZORPOTEX".
51779

NARZĘDZIA, przyrządy diagnostyczne, podstawki samochodowe, klucze pojedyncze i w kompletach, klucze dyramometryczne. Hurt, Detal. Sklep narzędziowo-techniczny. ZORPOTEX, ul. Zwycięstwa 10, pawilon nr 8. Tel. 514-965. Przedstawiciel wielu fabryk narzędziowych.
51775

FAJERWERK -hurt. ☎(0-87)68-10-60 wieczorem.
52272

FAJERWERKI, Upalna 1A, lok. 8, (8.00 -18.00), ☎(0-85)546-169.
52984

FAJERWERKI -bezpośredni importer -PPH "ARA" Lublin, Stefczyka 4. Telefon 0-81/77-94-91.
48810

GUMOFILCE 44 zł netto, ☎(0-85)42-36-71w.380.
54330

HURTOWNIA odzieży używanej "U Huberta" super- sort super -mix zaprasza, Ełk, Mickiewicza 15, ☎(0-87)10-95-11; 10-78-40.
52761

OZDOBY świąteczne, kwiaty sztuczne, wstążki. Szeroki wybór, niskie ceny. Ul. 27-go Lipca 21B. ☎539-636.
50972

PARASOLKI ładne, proszę brać panowie, panie. Zwycięstwa 8B, ☎518-449.
53141

PRZEDSTAWICIEL Huty Szkła Okiennego Szczakowa. Białystok, Wiewiórcza 64, ☎(0-85)434-239.
49344

RĘCZNIKI 4,60 (netto). ☎(0-85)511-305 w-5.
52505

Nasze kotły możesz montować nawet w kuchni!
Kotły
❑ gazowe
❑ olejowe
❑ elektryczne
Pompy do c.o. i c.w.u. -serwis LFP
Grzejniki konwektorowe
Zawory termostatyczne
Podgrzewacze wody
Wysoka jakość
Ceny fabryczne lub importera
Firma BARTOSZ
Białystok, ul. Warszawska 5, tel. (085) 436-171, tel./fax 436-507,
Suwałki, ul. E. Plater 1, tel. (087) 664-998
18083

SOKÓŁKA "Makler", Broniewskiego, kolorowe kuchnie (MDF) -projekt, realizacja, montaż.
53249

SOKÓŁKA Przygraniczne Centrum Handlowe, galanteria skórzana firmy Vramex, Wejdas.
53251

TOREBKI damskie, teczki. Elegancja -Szwecja, Anglia. Zwycięstwa 8"B", ☎518-449.
53143

WALIZY, torby podróżne, 5 lat gwarancji. Zwycięstwa 8B, ☎518-449.
53145

WORKI papierowe, tektura, opakowania, ☎431-932.
50795

ZDROWIE

"☎75-25-74" -Internista Jerzy Brykalski, wizyty, EKG.
51434

"☎75-25-74" -MEDICAL -badania: okresowe oraz kierowców (bez kolejki).
51435

CHOROBY skóry i włosów, dr med. Janina Zimnoch specjalista dermatolog. Sienkiewicza 81/6 poniedziałek, środa, piątek 16.00-17.00.
52245

CHORÓBY skóry od 16.00, ☎52-30-35.
52192

DERMATOLOG Grażyna Kamińska Gabinet Kosmetyczny, Wyszyńskiego, "Koral", lok.-104, ☎444-364.
44923

GASTROLOGICZNY gabinet. USG, endoskopia, leczenie, L-4. Mickiewicza 27 ☎32-30-47.
48067

GINEKOLOG -USG Krzysztof Arciszewski, leczenie nadżerek laserem. Zamenhofa 1, ☎32-32-02,
45796

MEDIN : bezoperacyjne leczenie kamicy żółciowej, nerkowej, prostaty, hemoroidów, Białystok 422-268
52983

NEUROLG dziecięcy, Wojciech Kułak, ☎420-433.
53050

NIEZALEŻNY dystrybutor HERBALIFE. Odzyskasz zdrowie, urodę. Augustów, ☎090535690, ☎(0-119)45-864.
54131

POMÓŻ sobie! Niezależny dystrybutor HERBALIFE, zioła życia. ☎090535690, ☎(0-85)523-393.
54127

STOMATOLOGIA. Zwycięstwa 1. ☎514-240.
51263

USG, Jan Oleński. Rejestracja: ☎32-32-02.
45803

ROLNICTWO

❒ KUPIĘ

JĘCZMIEŃ Hajnówka ☎0-835-2810
53149

MASZYNY rolnicze. ☎(0-87)67-82-20. ☎(0-119)49-377.
53296

OLCHĘ, topolę. Łomża, Kwiatowa 45, ☎16-07-07.
52743

SIEWNIK zbożowy 3m lub 4m, ☎(0-835)138-70.
53015

SILNIK C-360 do remontu. ☎(0-85)531-603.
54291

❒ SPRZEDAM

BELKĘ nośną do spinania kultywatorów, Łętownica 31, ☎090285153.
53783

C-330, (0-86)756-103.
54055

C-330, opryskiwacz, pielnik. Koczery, Drohiczyn.
54043

C-4011. ☎(0-85)449-164.
53668

CIĄGNIKI używane. Bielsk Podlaski, ul. 3-go Maja 20. Tel. /fax (0-85)30-32-66.
53790

CIĄGNIK ursus 1204, ☎(0-85)188-547.
54251

DOJARKĘ Alfa-Laval. ☎(0-86)71-68-30 wew. 58.
54115

EŁK, Suwalska, ☎(0-87)10-13-21 -ciągniki, prasy, schłodziarki, siewniki, kombajn ziemniaczany.
54101

KOMBAJN zbożowy class protektor prasy welger, Mierucie 24 k.Grajewa.
54200

OBORNIK koński, ☎(0-119)52-48.
53899

OPRYSKIWACZ 2000 litrów "Pilmet", brony ciężkie, Kowale Oleckie, ☎(0-116)383-44.
53680

OTRĘBY HajnOwka ☎0-835-2810.
53138

PRASY, siewniki, wycinaki kiszonek, zbiorniki, zgrabiarki, ziągnik. ☎(0-87)67-82-20, ☎(0-119)49-377.
53298

PRASY rolnicze JOHNN DEER, ☎(0-119)44-268.
54259

PRASY różnego typu Mścichy 81 k.Radziłowa, ☎(0-86)72-24-54, darmowy transport.
52303

PRZETARG Rzęśnik 20.12.96 spis maszyn, zwierząt. Współczesna dnia 16.12.96.
53117

PRZYCZEPA samozbierająca na tandemie. ☎(0-86)760-763.
53982

PRZYCZEPĘ samozbierającą TO-50, dmuchawa. ☎(0-85)55-11-21.
54106

STAR 244, przyczepa 4 t wywrotka, ☎48, Zaręby Kościelne.
54322

T-25 (1978) stan b.dobry, 6.000 zł, ☎(0-86)71-63-99.
54327

TUR 4 do Zetora. ☎(0-85)16-34-56.
54147

URSUS C-1204, C-4011. Lakiele 20. ☎(0-116)38-291.
53971

Z-224 (1987), rotacyjna polska, ☎(0-86)71-48-37.
53928

ZBIORNIK po cemencie, 25 ton, 6 szt.. ☎(0-86)761-035.
53825

ZETOR 5211, 7211 -sprzedam. ☎449-720.
53875

ZWIERZĘTA

DOGI de Bordeaux, Bullmastiffy, Mastino Neapolitano, Rottweilery, Staffordy Amerykańskie, Kaukazy, ☎ (0-61) 107-846.
53255

OWCZAREK flandryjski -szczenięta, ☎(0-85)63-23-66.
54121

PIEKIŃCZYKI pieski, ☎(0-86)71-48-37.
53927

ROTTWEILERY po potężnych reproduktorach. ☎(0-86)713-180.
53631

SKLEP zoologiczny "Aqua -Flora", Białystok, Witosa 8a, ☎615-657.
53248

SKLEP zoologiczny "Aqua -Flora", Białystok, Duboisa 22 ☎633-266.
53250

SPRZEDAM Dogi, ☎753-914.
54320

SPRZEDAM konie wierzchowe, kucyki. ☎(0-85)448-614.
53793

SPRZEDAM ratlerki, Wysokie Mazowieckie, ☎(0-86)32-03.
53508

SZKOLENIE psów. Suwałki ☎(0-87)67-34-45. (0-87)66-44-95.
52963

RÓŻNE

❒ KUPIĘ

KUPIĘ akcje PPS-u. ☎(0-86)163-229, 160-264.
54025

KUPIĘ akcje Zakładów Ziemniaczanych -wysoka cena. Łomża, ☎16-32-87 po 20.00.
54324

RÓWNIARKĘ drogową. Grajewo. ☎72-30-15 po 16.00.
53985

STALIŃCA szerokie gąsienice. ☎55-57-77.
54110

ŚWIADECTWA zdecydowanie, ☎538-045.
51597

TOKARKĘ uniwersalną do 3.000,-. ☎512-383.
54292

❒ SPRZEDAM

AMIGA 500 z osprzętem. ☎(0-87)66-49-96.
54312

AMIGA 600, ☎41-03-56 po 16.00.
53354

ATRAKCYJNĄ suknię ślubną. ☎417-114.
53981

BARAKOWÓZ, rozrzutnik, przyczepy -remont. Silniki elektryczne 7,5. ☎(0-86)71-17-58 wieczorem.

BLOCZKI FUNDAMENTOWE, STYROPIAN -PREFABET, ☎547-201.
52925

BOAZERIA panelowa -producent, najtaniej. ☎(0-85)192-615.
54156

WIELKA OBNIŻKA CEN PŁUGÓW
- o 30%
Pług 3-skibowy - z ~~1.100,00~~ zł
na 770,00 zł
Pług 4-skibowy - z ~~1.250,00~~ zł
na 875,00 zł
tylko do 30.12.1996 r. - RATY!
POM SERWIS Bielsk Podlaski, ul. 3 Maja 20 tel./fax (085) 30-32-66
18394

BRYKIECIARKĘ do trocin. Suwałki, ☎(0-87)67-02-32.

CHŁODNICZE WITRYNY, AGREGATY. ☎(0-85)437-211, ☎(0-85)437-909.
52599

DMUCHAWĘ do śniegu. Grajewo ☎723-015 po 16.00.
53984

DRZWI, parapety, łopaty do śniegu. ☎510-936.
53069

DT 75. Sejny ☎162-430.
54271

DZIAŁKI budowlane, golf III 1,9 TD (1996), Sokółka, ☎(0-85)11-31-10.
53649

FILTRY oczyszczająco -uzdatniające wodę. ☎(0-86)716-505.
53611

FORMY do lizaków + technologia. ☎(0-87)67-16-97.
53486

ROLNIKU!
OSTATNIA OKAZJA!
Zakupując ciągnik u nas (T-25A, URSUS, LTZ-55A 4WD) do końca grudnia uzyskasz bezpłatne dwa przeglądy z dojazdem na miejsce.
Zyskasz około 500,00 zł
RATY do 5 lat.
18396
POM SERWIS, Bielsk Podlaski, ul. 3 Maja 20, tel./fax (085) 30-32-66

FOTEL stomatologiczny, ☎52-13-78.
54288

KOMPUTERY. ☎436-309, 090-28-06-28.
53346

LAS 1ha, 12 ar. Szerenosy. ☎(0-86)72-76-61.
53824

ŁADOWARKĘ Ł-220, (1989), stan idealny ☎618-385.
54244

ŁYŻWOBUTY młodzieżowe, futrzane pilotki, ☎455-441.
53972

MLEKOWIRÓWKI, maszynki mięsne, budziki, ☎455-441.
53973

NARTY skup, sprzedaż, Warszawska 67/1.
51016

NARTY skup sprzedaż. Warszawska 67/1.
54031

NOWY silnik elektryczny do łodzi minnkota sprzedam. ☎632-843.

OGRZEWANIE -NAJTAŃSZE, -PREFABET, ☎547-201.
52926

PARKIET -producent, ☎753-662.
52262

PASSAT (1987), DT-75, pianino sprzedam. Suwałki, ☎(0-87)66-70-18.
54144

PATELNIĘ do pączków. ☎(0-86)163-396.
53718

PIŁA formatowa duża, podcinak. ☎(0-85)192-615.
54314

PIŁA łańcuchowa elektryczna tanio, ☎(086)72-28-00.
54049

PŁYTKI lastryko. Łomża, Wąska ☎(0-86)18-68-16.
50522

PŁYTY stropowe, Łętownica 31, ☎090285153.
53782

ROWER górski amerykański. ☎(0-86)71-38-69.
54067

SIAS -POLSKA Zamrażalnia w Bielsku Podlaskim ul. Brańska 63, ☎30-32-32, posiada do sprzedaży wózki akumulatorowe wysokiego podnoszenia. Bliższych informacji można uzyskać pod ww. telefonem.
54329

SILNIKI elektryczne różne, VAT. ☎(0-86)71-65-05.
53612

SOLARIA, ☎(0-58) 46-27-16.
51910

SPRZEDAM działki obok rzeki, Woznawieś 74, 19-205 Woznawieś.
54240

STRUGARKO -grubościówkę 60, oryginał trzystronna, ☎(0-85)524-708 po 20.00.
54175

SZTUCER 3006, luneta. ☎(0-87)15-12-57.

TARCICA OBRZYNANA GRUBOŚĆ 19 25 MM SUCHA LUB MOKRA, KL III SOSNA, ŚWIERK, NISKA CENA. ☎(085)101-230 ☎(085)101-550
53497

TOPOLE, Bondziul, Gliniski k.Białobrzeg.
53901

URZĄDZENIE do prażenia ryżu. ☎(0-87)67-16-97.
53488

WIEŻA technics 2x130W. ☎326-208.
53989

WÓZEK widlak Stihl. Augustów. ☎(0-119)45-864.
54130

ZAMRAŻARKI "DERBY", komputer atari ze stacją. ☎761-466 po 20.00.
54030

❒ INNE

OKULARY -na poczekaniu, zniżka ubezpieczeniowa. Rzemieślnik II, Św.Rocha 13/15
50142

POSZUKUJĘ suchych trocin. ☎449-169 (wieczorem).
53573

ZAPROŚ Św. Mikołaja do domu! Łomża, ☎18-60-76, wieczorem.
54069

TELEWIZJA

PROGRAM 1

6.00 Kawa czy herbata? – W tym: Kartka z kalendarza – magazyn poranny
8.00 „Murphy Brown" – serial komediowy USA
8.30 Wiadomości
8.40 Czarodziejski kalendarz – cykl programów dla dzieci
9.10 Mama i ja – program dla mamy i trzylatka
9.25 Zadymka – film anim. prod. polskiej
9.35 Domowe przedszkole – program dla dzieci
10.00 „Doktor Quinn" – serial prod. USA
10.50 Miniatury: Jan Paweł II „Chronić dobro"
11.00 Przyjemne z pożytecznym – program dla miłośników majsterkowania
11.20 Program dla zwierzątek – program Eweliny Geller
11.30 „Kleofas w świecie kapitalizmu" – program edukacyjny
11.50 Szkoła niejedno ma imię – program eduk.
12.00 Wiadomości
12.10 Agrobiznes – rolniczy magazyn informacyjny
12.20 Magazyn Notowań – Kiedy farma nie wystarcza
12.40 Prawnik domowy – magazyn Danuty Szczerskiej
13.05 Piraci – teleturniej
13.25 „Zwierzęta świata": „Opowieść o małpie śnieżnej Mozu" – serial dok. prod. jap.-ameryk.
13.50 Język filmu – Czas i przestrzeń – progr. eduk.
14.05 Arcydzieła – „Giacomo Balla: Abstrakcyjna prędkość plus hałas"
14.15 Trójgłos o Beksińskim – program eduk.
14.45 Jeśli nie Oxford, to co? – informacje
14.50 Program dnia
15.00 Wiadomości
15.10 Kwadrans z medycyną – Słyszę! – program eduk.
15.30 „Maszyna zmian – Nowe przygody" – serial prod. TVP
16.00 Piosenki dla Mikołaja – Festiwal w Laponii
16.10 Dla młodych widzów – Migawka
16.25 Fronda – Młode prawosławie – program Grzegorza Górnego
17.00 Teleexpress
17.25 „Moda na sukces" – serial prod. USA
18.00 Forum – prog. publicystyczny: 0-70015011 – opcja 1, 0-70015012 – opcja 2
18.45 Czasy – katolicki magazyn informacyjny
19.00 Wieczorynka: „Bąbel i Rudzielec"
19.30 Wiadomości
20.10 Teatr Telewizji: Arthur Miller „Strzeż się pamięci"
21.55 W centrum uwagi – program publicystyczny
22.35 Rok prezydenta – wydanie specjalne
22.55 MdM, czyli Mann do Matetny, Materna do Manna
23.35 Wiadomości
23.45 Mistrzowie kina: Jean Vigo „Atalanta" – komediodramat prod. franc.
1.15 Quantilla Sapientia Regitur Mundus – Paweł Jasienica

PROGRAM 2

7.00 Panorama
7.05 Sport telegram – przegląd najważniejszych wydarzeń sportowych
7.10 Poranny magazyn Dwójki – w tym: Dziennik krajowy
7.50 Akademia Zdrowia Dwójki – program sportowo-rekreacyjny – Audiotele: 0-70055666
8.00 Program lokalny
8.30 „Maski uprawiają sport" – serial prod. rosyjskiej
9.00 Świat kobiet – magazyn dla pań. Audiotele: 0-70035277
9.30 „Nasza wielka rodzina": „Cenniejsze od złota" – serial prod. japońskiej
10.00 Krzyżówka 13-latków – program dla dzieci
10.30 Familiada – teleturniej
10.55 Sportowe hobby
11.20 „Hongkong" – film dok. prod. ang.
12.00 Gwiazdy światowego jazzu – Nadzwyczajny koncert Chicka Corei i jego zespołu – program muz. prod. USA
13.00 Panorama
13.20 „Rodzinne fotografie" – serial prod. USA
14.10 Muzyczne nowości Dwójki
14.25 Clipol – magazyn muzyczny
14.55 Powitanie
15.00 „Spiderman, człowiek pająk" – serial anim. prod. USA.
15.25 Akademia Zdrowia Dwójki – program sportowo-rekreacyjny
15.35 Nie tylko w koszarach – reportaż
16.00 Panorama
16.10 Studio Sport – NBA
17.00 Dopóki żyje ostatni świadek – program dok.
17.30 Program lokalny
18.00 Panorama
18.10 Program lokalny
18.35 Koło fortuny – teleturniej. Numer telefonu: 0-70055500
19.05 Mity i stereotypy – progr. public.
19.35 Krzyżówka 13-latków – program dla dzieci
20.05 „Z Archiwum X" – serial prod. USA
20.50 Halo Dwójka
21.00 Panorama
21.30 Sport telegram – przegląd najważniejszych wydarzeń sportowych
21.40 Auto – mag. motoryzacyjny
22.05 „M.A.S.H." – serial komediowy prod. USA
22.30 Ogród sztuk – Koniec historii – program Kariny Dreckiej
23.00 Maraton trzeźwości – Wigilia z Aslanem – program publicystyczny
23.30 „Nim zabrzmi pierwsza kolęda – Chorał gregoriański w Tyńcu" – koncert
24.00 Panorama
0.10 Studio Sport – Złoto Atlanty
1.10 „Kraksa" – film fab. prod. nowozelandzkiej

POLSAT

Informacje – 7.55, 16.00, 18.45, 19.50, 22.00
7.00 Poranek z Polsatem – Kraina budzików; 7.55 Poranne informacje; 8.00 Polityczne graffiti; 8.15 Klub Fitness Woman; 8.30 „Candy – Candy" – serial animowany dla dzieci; 9.00 MacGyver – ameryk. serial sensac.; 10.00 „Żar młodości" – kanadyjski serial obycz.; 11.00 „Jak uratowano Boże Narodzenie" – film prod. amerykańskiej; 12.45 „Dobrzy ludzie – dobrym ludziom" – świąteczne pogotowie piosenki; 12.55 „Błękitne fiołki" – film prod. USA; 14.30 Miss Telewizji; 15.00 Halo Gra!My; 15.20 Ye! Ye! Ye! – program muzyczny dla dzieci; 15.30 „Bethoven" – serial anim. dla dzieci; 16.00 Informacje; 16.15 Czas na choinkę – magazyn świąteczny; 16.45 „Boże Narodzenie Alfa" – film prod. amerykańskiej; 17.45 Oskar – nowości filmowe Polsatu; 18.20 Trzy kwadraty: gra, zabawa; 18.45 Informacje; 19.00 MacGyver – amerykański serial sensacyjny; 20.00 „Zagraj to jeszcze raz" – film prod. USA; 21.40 „Dobrzy ludzie – dobrym ludziom" – świąteczne pogotowie piosenki; 22.00 Informacje i biznes informacje; 22.25 Świąteczne spotkanie z biskupem Piotrem Jareckim; 22.35 „Akta Odessy" – film prod. ang.-niem.; 0.50 Żar młodości – kanadyjski serial obycz.

POLONIA

7.00 Program dnia; 7.05 „Mała muzyka"; 7.35 Podwieczorek przy mikrofonie; 8.30 Wiadomości; 8.40 Spotkanie z profesorem Wiktorem Zinem – „Nie skończone dzieło"; 9.00 „Szaleństwa panny Ewy" – „Mur graniczny" – serial dla młodych widzów; 9.55 „Fitness Club" – serial TVP; 10.25 „Konik, który mówi"; 10.45 „...swego nie znacie...": Katalog zabytków – „Przemyśl – kościół Karmelitów"; 11.00 Bez znieczulenia – program Wiesława Walendziaka z udziałem ojca Macieja Ziemby; 11.30 Gorąca dziesiątka Muzycznej Jedynki; 12.00 Wiadomości; 12.15 „Obywatel Piszczyk" – film fab. prod. polskiej; 14.00 Rozmowy, rozmówki: „Moje spotkania"; 14.30 „Czy nas jeszcze pamiętasz?"; 15.00 Panorama; 15.20 Omówienie programu dnia; 15.30 „Spotkania z literaturą": „Romantyczna liryka miłosna" – widowisko poetyckie; 16.05 Filmy z Niepokalanowa; 16.30 „Sportowy tydzień"; 17.00 Teleexpress; 17.15 „Ciuchcia" – program dla dzieci; 17.45 „Krzyżówka Szczęścia" – teleturniej; 18.15 „Trzecia granica" „W matni" – serial TVP; 19.15 „Muzyczna skrzynka" – program muzyczny; 19.45 Dobranocka; 20.00 Wiadomości; 20.30 Czarne, białe i w kolorze: „Rytm serca" – dramat prod. polskiej; 21.45 „Lubomski Contem" – koncert Mariusza Lubomskiego; 22.15 „Dziennik Telewizyjny" – program satyryczny Jacka Fedorowicza; 22.25 Program na wtorek; 22.30 Panorama; 23.00 Przegląd publicystyczny; 24.00 Wieczory bachowskie: Międzynarodowy Festiwal Organowy Warszawa '96 – recital Wiktora Łyjaka; 0.30 Spotkania z prof. Wiktorem Zinem – „Nie skończone dzieło"; 0.50 Wiadomości; 1.00 „Trzecia granica" – „W matni" – serial prod. polskiej; 2.00 „Muzyczna skrzynka" – program muzyczny; 2.30 „Sportowy tydzień"; 3.00 Panorama; 3.30 Czarne, białe i w kolorze: „Rytm serca" – dramat prod. polskiej; 4.45 „Lubomski Contem"; 5.15 „Dziennik Telewizyjny" – program sytyryczny Jacka Fedorowicza; 5.30 „Krzyżówka Szczęścia" – teleturniej; 6.00 Przegląd publicystyczny

RTL 7

7.00 Siódemka zaprasza; 7.05 Teledyski; 8.00 Filmy animowane dla dzieci; 8.50 Z pomocą Niebios – serial obyczajowy; 9.45 Autostrada do Nieba – serial familijny; 10.40 Siódme niebo – serial familijny; 11.30 Teledyski; 13.55 Casper; 14.20 Z pomocą Niebios – serial obyczajowy; 15.05 Gram w Siódemkę – Siedem Pokus... – program muzyczny Agnieszki Maciąg; 15.45 Filmy animowane dla dzieci; 16.45 Trzecia planeta od Słońca – serial komediowy; 17.15 Gram w Siódemkę, Siedem pokus ... – program muzyczny Agnieszki Maciąg; 18.00 Z pomocą Niebios – serial obyczajowy; 18.50 Bolek i Lolek – serial animowany dla dzieci; 19.00 Reksio; 19.15 7 minut – program informacyjny; 19.25 Trzecia planeta od Słońca – serial komediowy; 19.50 Prognoza pogody; 19.55 KOP – Komentarz Okropnie Poważny; 20.00 Shiralee – serial obycz.; 22.00 Onassis, najbogatszy człowiek świata – serial obyczajowy USA; 22.45 7 minut – program informacyjny; 22.55 Ukryta kamera; 23.50 Shiralee – serial obycz.; 1.35 Gram w Siódemkę, Siedem pokus... – program muzyczny Agnieszki Maciąg

EUROSPORT

8.30 Narciarstwo alpejskie: PŚ; 10.00 Sport motocyklowy – podsumowanie sezonu '96; 12.00 Eurosport Special – najważniejsze wydarzenia sportowe '96; 12.30 Igrzyska Olimpijskie Atlanta '96; 14.00 Eurosport Special – magazyn; 15.00 Magazyn narciarski; 17.00 Automobilizm: Wyścigi formuły GT; 18.00 Piłka nożna: Legendy Mistrzostw Świata; 19.00 Eurosport Special – najważniejsze wydarzenia sportowe '96; 19.30 Igrzyska Olimpijskie Atlanta '96; 20.00 (P) Speedworld – magazyn; 22.00 Eurosport Special – najważniejsze wydarzenia sportowe '96; 22.30 Igrzyska Olimpijskie Atlanta '96; 23.00 Eurogol – magazyn; 24.00 Golf

ATV

12.00 DJ Bobo – koncert; 13.00 Następne pokolenie – film dok.; 13.30 Chrześcijaństwo – atrakcja turystyczna – film dok.; 14.00 Potęga miłości – serial bycz.; 15.00 Byle do poniedziałku – serial komediowy; 15.30 Zakupy w ATV; 16.00 Teatrzyk Intryg przedstawia – serial kryminalny; 16.30 Muzyka na każdą porę; 17.00 To jest kino; 17.30 Czas na miłość – serial obycz.; 18.05 Potęga miłości; 19.00 Ameryka: droga do zwycięstwa; 19.30 Zakupy w ATV; 20.00 Doktor z buszu – film obycz.; 21.05 Żegnaj ZSRR – film dok.; 22.00 Program dnia; 22.05 Potęga miłości – serial; 23.00 Świat i cztery kółka – magazyn motor.; 23.30 Zakupy w ATV; 24.00 Mężczyźni – franc. dramat sensac.; 1.40 Muzyka na każdą porę

TEATRY • KINA

TEATRY

Teatr Dramatyczny im. Al. Węgierki w Białymstoku – nieczynny.
Białostocki Teatr Lalek – nieczynny.

KINA

W BIAŁYMSTOKU
„POKÓJ" – „Świąteczna gorączka" (USA, b.o. – dubbing), godz. 11.00, 13.00, 15.00, 17.00, „Jack" (USA, l. 15), godz. 19.00.
„TON" – „Ostatni smok" (USA, l. 12), godz. 10.30, 12.20, 18.15, „Fargo" (USA, l. 15), godz. 14.20, 16.15, 20.15.
„FORUM" – „Nieugięci" (USA, l. 15), godz. 16.00, 18.00, 20.00.
„SYRENA" – „Dzień Niepodległości" (USA, l. 12), godz. 14.00, 18.30, „Wirus" (pol., l. 15), godz. 16.30.

KINA W WOJEWÓDZTWACH BIAŁOSTOCKIM
Dąbrowa Białostocka „Lotos" – „Quest" (USA, l. 15).

ŁOMŻYŃSKIM
Łomża „Millenium – „Dzwonnik z Notre Dame" (USA, b.o.), godz. 11.00, 13.00, 16.00, „Diabolique" (USA l. 15), godz. 18.00, 20.00.
Kolno „Wrzos" – „Małpa w hotelu" (USA, b.o.).
SUWALSKIM
Suwałki „Bałtyk" – „Striptease" (USA, l. 15), „Czas zabijania" (USA, l. 15).
Ełk „Polonia" – „Mężowie i żona" (USA, l. 15).

W RAZIE WYPADKU

Policja – tel. 997
Straż Pożarna – tel. 998
Pogotowie Gazowe – tel. 992
Pogotowie Ciepłownicze – tel. 993
Pogotowie Elektryczne – tel. 991
Pogotowie Techniczne Wodociągów – tel. 994
Informacja o usługach – tel. 951
Bank Informacji Gospodarczych – tel. 517-471.
Telefoniczna Agencja Informacyjna – tel. 44-63-45 (7)
Pomoc drogowa – tel. 96-37

SŁUŻBA ZDROWIA

W BIAŁYMSTOKU
Pogotowie Ratunkowe, ul. Poleska 89, tel. biura wezwań 970, 999, 524-192.
Informacja Pogotowia tel. 422-222.
Ambulatorium Pogotowia, ul. Poleska 89
– Pediatryczne – czynne w dni robocze w godz. 19-7, w wolne soboty w godz. 15-7, w niedziele i święta w godz. 7-7.
– Internistyczne – czynne codziennie przez całą dobę.
– Stomatologiczne – czynne w dni robocze w godz. 19-7, w wolne soboty w godz. 15-7, w niedziele i święta w godz. 7-7.
Gabinety zabiegowe:
– Internistyczny dla dorosłych – czynny codziennie przez całą dobę.
Gabinet dla dzieci czynny w dni robocze w godz. 19-7, w wolne soboty w godz. 15-7, w niedziele i święta 7-7.
Ambulatorium Chirurgiczne dla dorosłych, ul. I. Białówny 11, tel.42-40-41.
Ambulatorium Chirurgii Dziecięcej, ul. Wołodyjowskiego 3a, tel. 42-59-60.
„Hospicjum" Dom Opatrzności Bożej, ul. Świętojańska 1c, tel. 415-607 – czynny przez całą dobę.
„Hospicjum Domowe", ul. Piotrkowska 2, tel. 421-000, godz. 15.00-17.00 (w dni robocze).

APTEKA (ostry dyżur)
ul. Suraska 2, tel. 42-04-53, ul. Poleska 89, tel. 522-111, ul. Mickiewicza 27, tel. 323-024.

SZPITALE
DYŻURY CODZIENNE
Woj. Szpital Zespolony im. J. Śniadeckiego, ul. M. Skłodowskiej-Curie 25, tel. 42-16-21 do 26, 42-70-41– dyżuruje **rehabilitacja** oraz oddziały **dziecięce: chirurgia, reanimacja, laryngologia.**
Woj. Szpital Specjalistyczny im. K. Dłuskiego, ul. Żurawia 14 do godz. 15 tel. 327-570, 327-694, po godz. 15 tel. 323-593 dyżurują **oddziały: choroby płuc dzieci, sztucznej nerki, zakaźny dorosłych.**
Specjalistyczny Dermatologiczny ZOZ, ul. Św. Rocha 3, tel. 42-53-01, 42-02-08.
Regionalny Szpital Onkologiczny, ul. Ogrodowa 12, tel. 320-116.

OSTRE DYŻURY
W DNIU 23 XII 1996 r.
CHIRURGIA, REANIMACJA, WEWNĘTRZNY, LARYNGOLOGIA, OKULISTYKA, POŁOŻNICTWO – Państwowy Szpital Kliniczny im. J. Sztachelskiego, ul. M. Skłodowskiej-Curie 24, tel. 42-24-31 do 39, 42-36-13 do 16.
ODDZIAŁ GRUŹLICY, ZAKAŹNY DZIECIĘCY – Woj. Szpital Specjalistyczny im. K. Dłuskiego, ul. Żurawia 14 do godz. 15 tel. 327-570, 327-694, po godz. 15 tel. 323-593.
NEUROLOGIA – Specjalistyczny Psychiatryczny ZOZ, Choroszcz, tel. 19-10-91.
DZIECIĘCY WEWNĘTRZNY + NEUROLOGIA – Dziecięcy Szpital Kliniczny, ul. Waszyngtona 17, tel. 42-40-31.

W ŁOMŻY
Pogotowie Ratunkowe – tel. 999 oraz 16-38-55.
Pogotowie Chirurgiczne – Szosa Zambrowska 1/27 – czynne przez całą dobę.
Woj. Szpital Zespolony, ul. M. Skłodowskiej-Curie 1, tel. 16-24-01.
Apteka (ostry dyżur), ul. Dworna 35, tel. 16-32-44.

W SUWAŁKACH
Pogotowie Ratunkowe – tel. 999
Woj. Szpital Zespolony, ul. Szpitalna 60, tel. 67-25-46.
Szpital Miejski Zespołu Opieki Zdrowotnej, ul. Kościuszki 101, tel. 66-22-41.
Apteka (ostry dyżur), ul. Konopnickiej 2, tel. 66-50-91.

TELEFONY ZAUFANIA

Białystok – tel. 988, czynny codziennie w godz. 18-4.
Białystok – Telefon zaufania dla kobiet w ciąży i rodzin – 32-22-22.
Łomża – tel. 988, czynny w poniedziałki, środy i piątki w godz. 16.30 - 21.30.
Łomża – Telefon zaufania dla kobiet 16-45-53, poniedziałek, czwartek, godz. 21-24.
Suwałki – tel. 988, 67-49-41, czynne codziennie (oprócz sobót, niedziel i świąt) w godz. 18-6.

RADIO

PROGRAM I

Wiadomości co godzinę
0.07 Kalendarz radiowy; 0.12 Baśnie dla bezsennych – aud. M. Wolskiego; 0.30 Lista polskich przebojów; 0.35-3.00 Radio nocą: Żołnierska Wigilia – prow. Z. Zieliński; 0.56 Informacje o programie; 0.58 Prognoza pogody dla rybaków; 2.55 Myśli na dobry dzień; 3.05 i 4.05 Muzyka przed świtem – aud. E. Sarby; 3.45 Muzyczny arsenał; 4.50 Muzyczne wycinanki; 5.05 Informacje o programie; 5.07 Niezapomniane melodie; 5.20 Poranne rozmaitości rolnicze; 5.48 Gimnastyka poranna; 5.58-8.30 **SYGNAŁY DNIA**; 6.28 Prognoza pogody dla rybaków; 6.30 Informacje w skrócie; 6.32 Przegląd prasy; 6.33 Informacje sportowe; 6.35 Informacje o przejściach granicznych; 6.57 Eko-Radio; 7.00 Dziennik poranny – I wydanie; 7.30 Informacje w skrócie; 7.45 KOS – konkurs; 7.55 Komunikaty: gazowe, losowe; 8.00 Dziennik poranny – II wydanie; 8.30 Radio Biznes; 9.05-11.00 **CZTERY PORY ROKU**; 9.12 i 10.06 Eko-Radio – oprac. A. Zalewskiego; 10.31 Lektury Jedynki: „Ogniem i mieczem" – pow. H. Sienkiewicza; 11.07 Szkoda gadać; 11.30 Filmowa muzyka – oprac. J. Skolarskiej; 11.40 Rolnicza antena; 11.55 Komunikaty; 12.00 Sygnał czasu i hejnał z wieży mariackiej z Krakowa; 12.06 Z kraju i ze świata – mag.; 12.28-16.00 Pasmo „...po hejnale"– prow. A. Kołaciński, w tym: Komunikaty: losowe, prognoza pogody dla rybaków; 12.30, 13.30, 14.30, 15.30 Radio kierowców; 14.10 Czas felietonisty; 15.58 Informacje o programie; 16.00 Dziennik popołudniowy; 16.12 Aktualności; 16.45 Dziennik Radia Watykańskiego; 17.05-19.00 Przegląd dnia... pięć po..., w tym: Lista polskich przebojów; 19.00 Z kraju i ze świata – mag.; 19.27 Prognoza pogody dla rybaków; 19.30 Radio dzieciom: „Wszystkiemu winien młody potwór morski" – słuch. Anny Lisowskiej-Niepokólczyckiej; 20.05 Komunikaty: gazowe, losowe, inf. o programie; 20.10 Echo: Śladami geniuszy – aud. M. Bobrowskiej; 20.30 Rozważania – aud. K. Rogali; 20.40 Lekcja jęz. ang. „Victor's venture"; 20.50 Lektury Jedynki: „Musisz siebie zjeść" – fragm. pow. Iwony Smolki; 21.05 Komunikaty Totalizatora Sportowego; 21.06 Kronika sportowa; 21.30 Muzyka wśród przyjaciół; 21.55 Informacje naukowe – aud. A. Wolskiego; 22.00 Wydarzenia dnia; 22.10 Komentarz dnia; 22.20 Cztery pory roku – wydanie wieczorne, w tym: Poezja z ducha muzyki poczęta; 23.05 Mistrzowie batuty – aud. E. Ratajczyka; 23.55 Myśli pod koniec dnia

PROGRAM III

0.05-6.00 Trójka pod księżycem; 0.05-3.00 MINIMAX – Biuro Utworów Znalezionych – prow. P. Kaczkowski; 3.05-6.00 Prowadzi Tomasz Tłuczkiewicz; 4.30 Lektura na bezsenność: Milena Moser „Księga samotnic" – oprac. H. Szopskiej; 6.00-9.00 Zapraszamy do Trójki – prow. M. Niedźwiecki; 7.05 i 8.05 Serwis sportowy; 8.45 Business News; 9.00-11.00 Każdy gra inaczej – prow. M. Wiernik; 9.15 PPR – Poranna Porcja Rozrywki; 9.30 Informator ekonomiczny; 10.10 PPR – Przedpołudniowa Porcja Rozrywki; 10.30 Aktualia kulturalne; 11.10 Puls Trójki – prow. G. Dobroń; 11.55 Giełda Papierów Wartościowych; 12.05 W tonacji Trójki – prow. M. Wiernik; 13.05-16.00 Trójka na dwa głosy; 13.15 Powtórka z rozrywki; 14.15 Muzyczna poczta UKF (1); 14.30 Książka pod choinkę; 14.40 Nowości muzyczne; 14.58 Komunikat o sytuacji na przejściach granicznych; 15.05 Serwis sportowy; 15.30 Bliżej Ziemi – fel. ekolog.; 15.35 Muzyczna poczta UKF (2); 16.00-19.00 Zapraszamy do Trójki; 18.05 Serwis sportowy; 19.05 BRUM – aud. T. Ządy; 20.05 Książka pod choinkę – oprac. K. Łopaciuk; 20.15 Trzy kwadranse jazzu – aud. J. Ptaszyna-Wróblewskiego; 21.05 Klub Trójki – prow. M. Jethon; 22.05 Serwis sportowy; 22.10 Gitarą i piórem – aud. J. Deblessema; 23.00 To był dzień; 23.Trochę swinga – aud. E. Steinhagena

RADIO BIAŁYSTOK

FM 72,68/72,8/98,5/99,4/99,6 MHz
PROGRAM REGIONALNY
Wiadomości Radia Białystok co godzinę
Wiadomości w skrócie: 5.30, 6.30, 7.30, 8.30, 14.30, 15.30; **Przegląd prasy**: 5.16, 6.22; **O tym się mówi**: 6.15, 6.45, 7.15, 7.40; **Informacje z przejść granicznych**: 5.45, 7.39, 8.53, 12.55, 15.08, 16.08; **Regionalne notowania walutowe**: 8.39, 11.08, 14.18; **Wiadomości z Giełdy**: 14.18
5.00 FAKTY I MUZYKA (wiadomości co 30 min) – prow. B. Bojaryn; **9.10 SPOTKANIA** – prow. B. Ciruk; 9.12 Horoskop; 9.40 „Przywołane z pamięci" – powieść Czesława Zgorzelskiego; 11.45 Życiowe ścieżki sierżanta Walieszki; 11.53 English? No problem; 12.15 Kram z książkami – aud. D. Sokołowskiej (powt.); 13.08 NA MŁYNOWEJ – saga radiowa; 13.35 Muzyczny telefon; **14.05 FAKTY I MUZYKA** (wiadomości co 30 min) – prow. U. Grochowska; 16.15 Zadzwoń do nas: **442-222** – prow. L. Pilarski; 18.10 Konkurs Radia Białystok; 18.30 Ukraińska Dumka – przyg. J. Misiejuka; 18.45 Pod znakiem Pogoni – aud. J. Iwaniuka; 19.05 Magazyn sztuk wszelkich – aud. A. Danilczuka; 19.30 Wielcy i niepokorni – aud. Z. Zająca; 20.05 Coca-Cola on the Rock's – prow. P. Łęgowski; 21.05 Muzyka znad Sekwany – aud. J. Ciszewskiego; 22.00 Reflektorem po świecie – program BBC; **23.05 NOCNA ORKIESTRA RADIA BIAŁYSTOK** – prow. Marcin Kozłowski

RADIO Zet

65,99, 107,3 MHz
Wiadomości co godzinę całą dobę
Wiadomości co pół godziny: 5.00-18.00; Wiadomości co kwadrans: 6.00-9.00 Wiadomości sportowe: 6.00, 6.30, 7.00, 7.30, 8.00, 8.30, 9.00, 14.00, 17.00, 18.00, 20.00
Prognoza pogody: 5.00, 6.00, 6.30, 7.00, 7.30, 8.00, 8.30, 9.00, 9.30, 10.00, 11.00, 12.00, 14.00, 15.00, 16.00, 17.00, 18.00, 20.00, 22.00, 23.00
Wiadomości giełdowe: 11.57, 13.06
4.00-6.00 Świt z Radiem Zet; 6.00-9.00 Poranek z Radiem Zet; 7.55 Żart Janusza Weissa; 8.15 Gość Radia Zet; 9.40 Horoskop Dnia – Wojciech Jóźwiak; 9.50 Ciekawostki Krecika; 12.00 Wiadomości w południe – Małgorzata Łaszcz; 12.50 U Konopa na kanapie – progr. Pawła Konopczyńskiego; 13.20 „Dzwonię do Pani... Pana" – program Janusza Weissa; 14.15 **Magazyn reporterów**; 15.00 Wydarzenia dnia – Rafał Domański; 15.50 Technokret; 16.10 Mniej więcej serio – progr. Karoliny Korwin-Piotrowskiej i Wojtka Jagielskiego; 17.50 Ciekawostki Krecika; 19.05 Komputerowa lista przebojów Radia Zet – tel. **0-700-73-000**; 21.05 Klub Radia Zet – zaprasza Rafał Sławoń; 24.00 Noc z Radiem Zet

RADIO AKADERA

FM 71,24
Serwis informacyjny: 0.00, 6.00, 7.00, 8.00, 9.00, 10.00, 11.00, 12.00, 13.00, 14.00, 15.00, 16.00, 17.00, 18.00, 19.00, 20.00, 21.00, 22.00, 23.00
Ogłoszenia: od 7.15 do 20.15 co godzinę (tel. 422-415)
6.05-10.00 Prezentuje Wojciech Kujałowicz; 6.15 Przegląd prasy lokalnej; 6.30 Serwis lokalny, komunikaty; 6.50 Halo, granica!; 7.30 Serwis lokalny; 7.45 Przegląd prasy lokalnej; 8.30 Serwis lokalny, komunikaty, sytuacja na przejściach granicznych, noc na służbie, kursy walut; 8.40 Chip – magazyn komputerowy; 9.10 Horoskop; 9.30 Serwis lokalny, komunikaty, propozycje kulturalne na dziś; 9.45 Porady Prawnika; 10.00-15.00 Prezentuje Robert Baran; 10.30 Konkurs I (tel. 422-414); 11.30 Konkurs II; 12.05 Serwis lokalny, komunikaty, informacje z przejść granicznych (nowe); 12.30 Aktualności; 13.10 Horoskop; 13.30 Aktualności; 13.45 Notowania Giełdy Papierów Wartościowych, kursy walut; 15.00-20.00 Popołudnie z Akaderą – prezentuje Krzysztof Sadowski; 15.30 Konkurs I (422-414); 16.30 Serwis lokalny, komunikaty, kursy walut, sytuacja na przejściach granicznych; 17.10 Horoskop; 17.30 Konkurs II (tel. 422-414); 18.30 Aktualności; 19.30 Muzyczny Top Radia Akadera (głosowanie): 20.05-21.00 Szafa gra; 21.05-24.00 Nie Tylko Rock – prezentuje Adam Klimiuk; 0.05-6.00 Nocny odlot

RADIO RMF/FM

Białystok 91,1 MHz
Łomża 91,5 MHz
Suwałki 89,0 MHz
Wiadomości co godzinę od 0.45
Programy lokalne: 10.26, 11.26, 12.26, 13.26, 17.26, 18.26
Traffic: 6.26, 6.59, 7.26, 7.59, 8.26, 8.59, 14.26, 14.59, 15.26, 15.59, 16.26, 16.59
5.00-9.00 Ni w pięć, ni w dziewięć – budzą Tadeusz Sołtys i Michał Kubik, w tym: 6.35 Poranny toster; 8.05 Rozmófki; 8.35 Nasza biblioteka; 9.00-12.00 Metzoforte – rozgrywa Piotr Metz, w tym: 9.35 Trzy karty; 9.50 Rockowy kalendarz; 10.05 Prowokator; 12.00-15.00 Gdzie diabeł nie może... – tam Grażyna Bekier i Ewa Drzyzga; 15.00-19.00 Radio Svoboda – wyzwala Marcin Jędrych, w tym: 15.35 Wiódł ślepy kulawego; 16.35 Konkurs filmowy; 18.05 Rosyjska ruletka; 19.00-20.00 Numer: 0800-33-800 – odbierają Kasia Wolska i Brian Scott; 20.00-22.00 Radio Muzyka Fakty – informuje Ewa Stykowska, w tym: 20.05 Wydarzenia dnia; 20.15 Mad Hatter; 21.50 Graffiti; 22.00-1.00 O zmRocku – ściemnia Dariusz Maciborek, w tym: 22.30 Konkurs 10,5; 0.00 Rockowy kalendarz; 1.00-5.00 Lunatycy i cykliści – nie śpią Jacek Niemczyk i Mirosław Golański

RADIO MARYJA

Białystok 104,70 MHz
Ełk 102,60 MHz
Łomża 104,00 MHz
Suwałki 107,90 MHz
Wiadomości: 2.00, 4.00, 5.00, 6.25, 8.25, 10.25, 12.25, 14.25, 18.25, 19.25
5.45 Rozpoczęcie programu; 6.00 Anioł Pański, Jutrznia; 6.30 Różaniec; 7.00 Msza św.; 7.45 W Rodzinie RADIA MARYJA; 8.00 Godzinki ku czci Niepokalanego Poczęcia NMP; 8.30 Katecheza z rozmowami telefonicznymi; 9.30 Czas pieśni; 9.50 Mogę, chcę pomóc; 10.00 Audycja dla dzieci; 10.30 Porady; 11.00 W Rodzinie RADIA MARYJA; 11.45 Medytacja; 12.00 Anioł Pański; 12.10 Spotkanie z Biblią; 12.30 Różaniec; 13.15 Radiogazeta; 13.45 Literatura; 14.00 Modlitwa Popołudniowa z Liturgii Godzin; 14.15 Czas dobrych nowin; 14.30 Mogę, chcę pomóc; 14.40 Muzyka mistrzów; 15.00 Koronka do Bożego Miłosierdzia; 15.15 Rozmowy nie dokończone; 16.00 W Rodzinie RADIA MARYJA; 16.15 Serwis informacyjny Radia Watykańskiego; 16.30 Telefoniczny koncert życzeń; 17.00 Katecheza z rozmowami telefonicznymi; 18.00 Anioł Pański, Nieszpory; 18.30 W nurcie nauczania Ojca Świętego Jana Pawła II; 18.55 Spróbuj pomyśleć; 19.00 Audycja dla młodzieży; 19.30 Audycja dla dzieci; 19.45 Modlitwy dzieci; 20.00 Audycja Radia Watykańskiego; 20.20 Różaniec; 21.00 Apel Jasnogórski; 21.15 Rozmowy nie dokończone; 23.30 Kompleta; 23.45 Medytacja; 0.00 Rozpoczęcie programu nocnego; 0.15 Katecheza (powt.); 1.30 W nurcie nauczania Ojca Świętego Jana Pawła II; 2.10 Lektura (powt.); 2.30 Porady (powt.); 3.00 Serwis Radia Watykańskiego (powt.); 3.25 Spotkania z Biblią (powt.); 3.40 Audycja Radia Watykańskiego (powt.); 4.40 Muzyka mistrzów (powt.); 5.05 Radiogazeta; 5.20 Godzinki ku czci Niepokalanego Poczęcia NMP; 5.45 Rozpoczęcie programu dziennego

REDAKCJA NIE PONOSI ODPOWIEDZIALNOŚCI ZA ZMIANY W PROGRAMACH

"Społem" PSS w Suwałkach

ul. Utrata 28A, tel. 66-38-87

ogłasza publiczny przetarg ofertowy na sprzedaż nieruchomości przy ul. 1 Maja 35 zabudowanej budynkiem portierni oznaczonej numerem geodezyjnym nr 10900/9 o pow. 373 mkw. Cena wywoławcza nieruchomości wynosi 17.000 zł.

Oferty pisemne należy składać w zamkniętych kopertach w sekretariacie Spółdzielni przy ul. Utrata 28A do dnia 6.01.1997 roku do godz. 15.00. Wadium w wysokości 10% ceny wywoławczej należy wpłacić w kasie Spółdzielni najpóźniej do dnia 6.01.1997 roku do godz. 14.00.

Otwarcie ofert i wybór oferenta nastąpi w dniu 7.01.1997 roku w biurze Spółdzielni, ul. Utrata 28A o godz. 10.00.

Zastrzega się, że wadium przepada na rzecz Spółdzielni w przypadku uchylenia się oferenta, którego oferta została przyjęta od zawarcia umowy w formie aktu notarialnego w terminie wskazanym przez Spółdzielnię.

Zastrzega się prawo swobodnego wyboru oferenta oraz unieważnienia przetargu bez podania przyczyn.

(18557)

KOMUNIKAT

(obwieszczenie)

Zarządu Gminy w Kruklankach. Stosownie do art. 18 ust. 2, pkt 5 ustawy z dnia 7 lipca 1994 roku o zagospodarowaniu przestrzennym (Dz U. Nr 89 z 1994 roku, poz. 415)

zawiadamia się

że projekt zmiany ogólnego planu zagospodarowania przestrzennego gminy Kruklanki w zakresie

I. przeznaczenie terenu położonego we wsi Brrożówka na realizację budownictwa letniskowego i usług turystycznych,

II. przeznaczeniu terenu położonego we wsi Kruklanki na realizację budownictwa mieszkaniowego i sakralnego będą wyłożone do publicznego wglądu w siedzibie Urzędu Gminy w Kruklankach, pokój nr 12 w dniach od 2 stycznia 1997 roku do dnia 28 stycznia 1997 roku w godz. 8.00-15.00.

Zgodnie z art. 23 ustawy każdy, kto kwestionuje ustalenia przyjęte w projekcie planu, może wnieść protest.

Zgodnie z art. 24 ustawy każdy, którego interes prawny lub uprawnienia zostały naruszone przez ustalenia przyjęte w projekcie planu, może wnieść zarzut.

Zainteresowani mogą zgłaszać protesty i zarzuty na piśmie do Zarządu Gminy z podaniem oznaczenia nieruchomości i w terminie nie dłuższym niż 14 dni po upływie wyłożenia.

(18558)

Syndyk masy upadłości

Fabryki Maszyn i Urządzeń "AQUA-AGRA" w Łomży

ogłasza przetarg nieograniczony na sprzedaż:

	Ilość	Cena wywoławcza
Tokarka	1	2.100 zł
Szlifierka Sz-J-50	6	150 zł/szt.
Silniki elektryczne używane	10	30 zł/szt.
Silnik elektryczny 13 kW używany	1	150 zł
Szlifierka polerka	6	25 zł/szt.
Płyta treserska	1	50 zł/szt.
Stół spawalniczy	1	50 zł
Prasa balansowa	1	100 zł
Wózki H-20	7	20 zł/szt.
Wciąg 2 t	1	400 zł

Przetarg odbędzie się w dniu 2.01.1997 r. o godz. 10.00 w Grajewie, ul. Pocztowa 2. Warunkiem przystąpienia do przetargu jest wpłacenie wadium w wysokości 10% ceny wywoławczej przed przetargiem. Wpłacone wadium przepada na rzecz sprzedającego, jeżeli żaden z uczestników przetargu nie zaoferuje ceny równej co najmniej cenie wywoławczej. Do ceny nabycia naliczony zostanie obowiązujący podatek VAT.

Zastrzega się prawo unieważnienia przetargu bez podania przyczyn. Prowadzona jest sprzedaż w Łomży, ul. al. Legionów 147 po atrakcyjnych cenach wyrobów odlewniczych, części do maszyn rolniczych, materiałów, narzędzi do wyposażenia warsztatu oraz wyposażenia biurowego.

(18564)

Porażki faworytów

Absencja zawieszonych Charlesa Barkleya i Clyde Drexlera w znaczący sposób przyczyniła się do porażki Houston Rockets 66:86 z Miami Heat. Zespół „Żarów" do 11 kolejnych zwycięstw przedłużył serię spotkań na wyjazdach.

Z kolei „Rakiety" w historii klubu nigdy dotąd nie zdobyły tak mało punktów. Poprzedni najgorszy występ Houston kroniki zanotowały 4 grudnia 1974 r. Wówczas Rockets w meczu przeciw Detroit zdołali uzyskać 69 pkt. W sobotnim meczu dobrze spisał się rezerwowy Heat Voshon Lenard, który konto drużyny powiększył o 22 pkt. Wśród gospodarzy – zdobyli 8 punktów – w czwartej kwarcie – Hakeem Olajuwon (20 pkt) nie miał należytego wsparcia ze strony partnerów.

Inny kandydat do mistrzowskiego fotela, drużyna Los Angeles Lakers także musiał uznać wyższość rywala. „Jeziorowcy" polegli w Minneapolis z Minnesotą Timberwolves 88:103. Pod koniec trzeciej kwarty, kiedy goście prowadzili 72:71, nic nie zapowiadało ich klęski.

W tym momencie „Leśne Wilki" przejęły inicjatywę, a hasło do skuteczniejszej gry dał Kevin Garnett (23 pkt). Wśród pokonanych najlepiej wypadli Eddie Jones (22 pkt) i Shaq O'Neal (21 pkt i 17 zbiórek).

Z porażek konkurentów najbardziej ucieszyli się koszykarze Chicago Bulls. Obrońcy tytułu musieli się jednak dobrze napocić, aby wygrać w Filadelfii z zespołem „Szóstek" 111:105. Trzy minuty przed końcową syreną „Byki" prowadziły jednym punktem, ale finisz w ich wykonaniu (7:0) okazał się niezwykle skuteczny. Drużyna 76ers, mimo dobrej gry, zanotowała 10. przegraną z rzędu.

Natomiast do szóstej kolejnej wygranej Chicago najwięcej przyczynił się Michael Jordan (31 pkt) i Scottie Pippen (22 pkt). „Mieliśmy przewagę – powiedział wybrany w tegorocznym drafcie z nr. 1 Allen Iverson, który zdobył 32 pkt dla Philadelphii. – Graliśmy najlepiej jak potrafimy. Cała nadzieja w tym, że możemy wyciągnąć wnioski z tej porażki". Mitch Richmond zdobył 10 pkt z jego 37 pkt w dogrywce i Sacramento Kings pokonali Portland Trail Blazers 101:99. Decydujące o sukcesie punkty Richmond uzyskał 0,2 sek przed końcem meczu.

Wyniki:

17.12: Miami Heat – Indiana Pacers 89:103, New Jersey Nets – Toronto Raptors 88:97, New York Knicks – Utah Jazz 99:94, Philadelphia 76ers – Charlotte Hornets 84:93, Chicago Bulls – LA Lakers 129:123, Dallas Mavericks – Atlanta Hawks 73:109, Seattle SuperSonics – Golden State Warriors 123:83, Vancouver Grizzlies – Houston Rockets 93:92

18.12: Cleveland Cavaliers – New Jersey Nets 99:81, Orlando Magic – Indiana Pacers 95:102, Detroit Pistons – New York Knicks 112:78, Milwaukee Bucks – Los Angeles Lakers 105:111, Denver Nuggets – Sacramento Kings 95:79, Phoenix Suns – Washington Bullets 114:107, Portland Trail Blazers – Seattle SuperSonics 102:106, Golden State Warriors – Minnesota Timberwolves 123:96

19.12: Toronto Raptors – Milwaukee Bucks 96:93, Charlotte Hornets – Chicago Bulls 72:93, Miami Heat – Utah Jazz 87:94, Houston Rockets – San Antonio Spurs 101:115, Vancouver Grizzlies – Dallas Mavericks 98:105, Los Angels Clippers – Washington Bullets 93:102, Sacramento Kings – Minnesota Timberwolves 112:105

20.12: Atlanta Hawks – New Jersey Nets 109:95, Cleveland Cavaliers – Toronto Raptors 91:82, Indiana Pacers – Detroit Pistons 75:84, Philadelphia 76ers – New York Knicks 103:110, Orlando Magic – Utah Jazz 93:98, Denver Nuggets – Vancouver Grizzlies 108:93, Portland Trail Blazers – Dallas Mavericks 107:77, Seattle SuperSonics – Los Angels Clippers 102:86

21.12: Charlotte Hornets – Atlanta Hawks 98:93, New Jersey Nets – Boston Celtics 101:100, New York Knicks – Detroit Pistons 95:92, Philadelphia 76ers – Chiacgo Bulls 105:111, Minnesota Timberwolves – LA Lakers 103:88, Houston Rockets – Miami Heat 66:86, San Antonio Spurs – Phoenix Suns 101:88, Milwaukee Bucks – Orlando Magic 103:85, Sacramento Kings – Portland Trail Blazers 101:99

KONFERENCJA WSCHODNIA

Atlantic division

1. Miami Heat	19	7
2. New York	18	7
3. Washington	12	12
4. Orlando	9	13
5. Philadelphia	7	18
6. New Jersey	6	16
7. Boston	5	18

Central division

1. Chicago	23	3
2. Detroit	20	5
3. Cleveland	16	8
4. Atlanta	15	9
5. Milwaukee	14	11
6. Charlotte	14	11
7. Indiana	11	12
8. Toronto	9	17

KONFERENCJA ZACHODNIA

Midwest division

1. Utah	20	4
2. Houston	21	5
3. Dallas	9	15
4. Minnesota	9	17
5. Denver	7	19
6. San Antonio	6	17
7. Vancouver	5	22

Pacific division

1. LA Lakers	19	9
2. Seattle	19	9
3. Portland	14	13
4. LA Clippers	10	16
5. Sacramento	10	17
6. Golden	9	17
7. Phoenix	8	17

(opr. mark)

Kolejna wyprzedaż w Jagiellonii?

Lista „życzeń" Stomilu

Wydłuża się lista piłkarzy, którzy w styczniu mają pojawić się na testach w Stomilu Olsztyn. Po sprawdzianach wydolnościowych, kilku najlepszych pojedzie na zgrupowanie zespołu do Zakopanego – zapowiedział trener olsztyńskiego zespołu Bogusław Oblewski.

Czołowy piłkarz Stomilu, Sylwester Czereszewski, jest na sprawdzianach w Korei Południowej. Testy, jak stwierdzono w klubie, wypadły dobrze i jego transfer wydaje się być przesądzony. Za uzyskane w ten sposób pieniądze olsztyński klub zamierza pozyskać dwóch, może trzech najbardziej wartościowych zawodników. – To muszą być piłkarze do grania, ponieważ na szkolenie nie będzie czasu – powiedział PAP Oblewski.

– Na obozie w Zakopanem przekonamy się, ile warci są zawodnicy, których wybraliśmy i ci, którzy sami się do nas zgłaszają. Chęć gry w Olsztynie zgłosił Jakub Bilke, gracz Broni Radom występujący ostatnio w Hetmanie Zamość. Po sprawdzianach w Olsztynie rozpoczęły się rozmowy na temat przejścia Marka Kwiatkowskiego (Pomezania Malbork), ale tym piłkarzem interesują się także Zagłębie Lubin, Śląsk Wrocław i płocka Petrochemia. Na liście życzeń Stomilu znalazł się również Igor Sypniewski z Ceramiki Opoczno oraz młody napastnik Polonii Elbląg, Maciej Bykowski, członek kadry olimpijskiej.

Z „kuźni talentów" – jak często nazywana jest Jagiellonia Białystok – do Olsztyna ma przyjechać trzech zawodników: Radosław Sobolewski, Jacek Markiewicz oraz Marcin Pachowicz. Także w ich przypadku, nie brakuje klubów w kraju, które chętnie widziałyby u siebie tych piłkarzy.

Na liście są również najbardziej utalentowani gracze z województwa olsztyńskiego, grający w lokalnych ligach: Piotr Oborski (Tęcza Biskupiec) oraz Maciej Hausman i Krzysztof Mozarczyk (Gwardia Szczytno). O pozyskanie Oborskiego zabiega także warszawska Polonia. **(PAP)**

FRANCE 98

Kostaryka jako ostatni zespół ze strefy CONCACAF wywalczył sobie prawo gry w decydującym turnieju o awans do piłkarskich mistrzostw świata – Francja '98. Wcześniej dokonały tego: USA, Meksyk, Jamajka, Kanada i Salwador.

STREFA EUROPEJSKA

Grupa 6.

Malta – Hiszpania 0:3 (0:3). Guerrero (8, 25 i 33). **Czerwone kartki:** Debono (40, Malta), Amor (86, Hiszpania). **Widzów:** 6 tys.

1. Hiszpania	5	13	15: 3
2. Jugosławia	5	12	18: 4
3. Słowacja	4	9	12: 5
4. Czechy	3	4	6: 1
5. Wyspy Owcze	5	0	5:22
6. Malta	4	0	0:21

STREFA CONCACAF

Grupa 1.

Kostaryka – Trynidad i Tobago 2:1 (0:1). Paulo Cesar (49 i 56) – Eve (7).

Gwatemala – USA 2:2 (2:1). Funes (9), Plata (43) – Radoslajvic (7), Hajduc (49).

1. USA	6	13	10:5
2. Kostaryka	6	12	9:5
3. Gwatemala	6	8	6:9
4. Trynidad	6	1	3:9

(paw)

Nauczycielski kosz

W sali SP nr 32 w Białymstoku rozegrany został pierwszy regionalny turniej nauczycieli w koszykówce. W zawodach wzięły udział cztery drużyny reprezentujące Pisz, Łomżę, Bielsk Podlaski i Białystok.

W turnieju zwyciężyli nauczyciele z Białegostoku, którzy wygrali wszystkie trzy mecze: z Piszem 90:58, Łomżą 104:99 i Bielskiem Podlaskim 84:62.

Wyniki pozostałych spotkań: Łomża – Bielsk Podlaski 76:85, Pisz – Bielsk Podlaski 77:86, Łomża – Pisz 63:69.

1. Białystok	3	6	278:219
2. Bielsk Podlaski	3	5	233:237
3. Pisz	3	4	204:239
4. Łomża	3	3	238:258

Najskuteczniej grali: Krzysztof Wąsik (Łomża) – 121 pkt, Zdzisław Janowicz (Białystok) – 110, Andrzej Jóźwiuk (Bielsk Podlaski) – 84.

Za trzy punkty najlepiej rzucali: Krzysztof Wąsik (Łomża) – 12 trafień, Paweł Bazydło (Pisz) – 7, Zdzisław Janowicz (Białystok) – 6.

W klasyfikacji fair play zwyciężyli gospodarze z Białegostoku. Wyróżnieni zawodnicy: Krzysztof Wąsik (Łomża), Zbigniew Wykowski (Pisz), Aleksy Olesiuk (Białystok), Andrzej Jóźwiuk (Bielsk Podlaski).

(mark)

Po meczu Belgia – Polska

Nie mów hop póki nie przeskoczysz

Ostatnie godziny przed środowym meczem eliminacyjnym mistrzostw Europy '97 polscy koszykarze spędzali odpoczywając w swoich pokojach hotelu Novotel, położonym o 7 km od hali Octave Henry w Namur. Jedynie w basenie pluskał się Paweł Szcześniak, który wiedział już, iż będzie rezerwowym. Trener Eugeniusz Kijewski i Jacek Kalinowski zdecydowali się na krótki spacer po przepięknej okolicy.

W supermarkecie spotkałem zaś prezesa PZKosz, wybranego niedawno na następną kadencję Kajetana Hądzelka. „Trzeba czymś zabić ten nerwowy czas oczekiwania na spotkanie. O zakupach nie ma mowy, trudno jest skoncentrować się, gdy myślami jesteśmy już na parkiecie. Przed południem byliśmy na miłym spotkaniu w merostwie Namur" – powiedział prezes.

Najpracowiciej spędzał przedmeczowy czas masażysta reprezentacji Robert Karnabol, który swymi sprawnymi rękoma doprowadzał do jak najlepszej formy naszych zawodników. Później, podczas końcowych minut spotkania, Robert Karnabol nie wytrzyma nerwowo i wyjdzie z sali nie oglądając akcji Polaków.

Skoncentrowani biało-czerwoni wytrzymali jednak psychicznie trudy meczu z Belgami. Przegrywając na sześć minut przed końcem pojedynku, potrafili przetrzymać ataki gości i przejść do decydującej kontrofensywy. Gospodarzom nie pomogła nawet muzyka amatorskiej orkiestry. Kibice po chwilowym szoku wywołanym przegraną swoich „Belgijskich Lwów", widząc taniec radości „Orłów", wstali z miejsc i dużymi oklaskami nagrodzili zwycięzców.

Polska ekipa ogromnie cieszyła się z wygranej, cieszyła się również grupka polskich kibiców, którzy przyjechali z Charleroi dopingować Adama Wójcika i całą reprezentację.

Jednak reprezentacja daleka jest od huraoptymizmu, który udzielił się niektórym polskim dziennikom. Wygrana z Belgami wcale jeszcze nie przesądza awansu do Badalony. „Dziś wcale nie awansowaliśmy do finałów. Musimy wygrać ostatnie dwa mecze ze Szwajcarią i Francją" – powiedział belgijskiemu dziennikarzowi Eugeniusz Kijewski.

Po meczu powiedzieli:

Tomasz Jankowski: „Walczyliśmy od pierwszej do ostatniej minuty. Nie mogliśmy odskoczyć ani my, ani Belgowie na kilka punktów, co by dało jakiś komfort. Trochę szczęścia na pewno uśmiechnęło się do nas. Belgowie nie wykorzystali kilku akcji, za to my odpowiedzieliśmy trafieniami z rzutów osobistych. Jesteśmy strasznie szczęśliwi. Zrobiliśmy kolejny kroczek. Mam nadzieję, że za miesiąc wygramy ze Szwajcarią i pojedziemy do Hiszpanii. Na szczęście, dobra gra Erica Struelensa, występującego w silnej lidze francuskiej w barwach PSG nie wystarczyła by nas pokonać".

Adam Wójcik: „Moim marzeniem było wygranie dwoma punktami, u siebie przegraliśmy przecież jednym „oczkiem". W końcówce musiałem stanąć na linii rzutów osobistych. Na szczęście, z czterech prób trafiłem dwa razy. Na początku popełniliśmy błąd kryjąc Struelensa za plecami zamiast od piłki. Później już było lepiej. Przed świętami czeka mnie jeszcze mecz pucharowy z Charleroi przeciwko Villeurbanne".

Kajetan Hądzelek (prezes PZKosz): „Po dwóch meczach ze Szwecją i Litwą widać było, iż nasza drużyna podnosi swoje umiejętności. Po tamtych meczach mówiłem, że zwycięstwo cieszy, ale również cieszy coraz lepsza gra, którą dzisiaj potwierdziliśmy, wygrywając z Belgami. Największym sukcesem drużyny było to, iż w trudnym momencie potrafiła się zmobilizować, co zapowiada, iż zawodnicy są coraz bardziej dojrzali, są bardziej zgrani. Awans nie jest jeszcze przesądzony. Ale jesteśmy bliżej, niż byliśmy. Widzimy idącą w parze z reprezentacją dobrą grę drużyn klubowych w europejskich pucharach. Zetknięcie się z najlepszymi zawodnikami z Europy musi dać postęp, co bardzo cieszy".

Eugeniusz Kijewski: „Belgowie wystawili najsilniejszą swoją drużynę. O naszym zwycięstwie zadecydowały proste błędy gospodarzy w końcówce. Na przedmeczowej odprawie mówiłem swoim zawodnikom o tym, że nie możemy pozwolić Belgom na odskoczenie na 8–10 punktów. Musieliśmy prowadzić równe zawody przez cały mecz. Liczyłem, iż Belgowie nie wytrzymają psychicznie. Cieszę się ze zwycięstwa, które przedłuża nasze nadzieje na awans.

MARIUSZ KLIMASZEWSKI
Namur (Belgia)
Fot. Michał Kość

TAK PRACUJEMY
❄ 22.12.
- niedziele handlowe
- sklep czynny
w godz. 9.00 -15.00
❄ 23.12.
- poniedziałek
w godz. 8.00-19.00
❄ 24-26.12.
WESOŁYCH
I ZDROWYCH ŚWIĄT
BOŻEGO NARODZENIA
❄ 27.12.
- piątek
w godz. 8.00-20.00
❄ 28.12.
- sobota
w godz. 8.00-17.00
❄ 29.12.
- niedziela
w godz. 9.00-17.00
❄ 30.12.
- poniedziałek
w godz. 8.00-20.00
❄ 31.12.
- wtorek
w godz. 8.00-17.00
❄ 1.01.1997
SZCZĘŚLIWEGO
NOWEGO ROKU
AKCESS
Białystok, ul. Hetmańska 40,
tel./fax (085) 510-216
18562

WYNIKI • WYNIKI

Grupa A: Grecja – Bośnia-Hercegowina 73:51, Izrael – Gruzja 86:74, Słowacja – Białoruś 81:86

1. Grecja	8	15	646:548
2. Izrael	8	13	679:605
3. BiH	8	13	580:558
4. Białoruś	8	12	612:646
5. Gruzja	8	10	612:676
6. Słowacja	8	9	597:693

Grupa B: Rosja – Estonia 91:69, Niemcy – Anglia 88:67, Łotwa – Portugalia 81:76

1. Rosja	8	16	799:566
2. Łotwa	8	14	646:616
3. Niemcy	8	13	651:647
4. Estonia	8	12	669:686
5. Anglia	8	9	566:714
6. Portugalia	8	8	594:696

Grupa C: Włochy – Finlandia 101:73, Słowenia – Macedonia 87:61, Czechy – Węgry 80:82

1. Włochy	8	15	668:540
2. Słowenia	8	13	603:522
3. Węgry	8	12	596:650
4. Macedonia	8	11	629:680
5. Finlandia	8	11	665:719
6. Czechy	8	10	646:696

Grupa D: Chorwacja – Bułgaria 96:69, Rumunia – Turcja 58:73, Ukraina – Holandia 98:57

1. Ukraina	8	15	689:560
2. Turcja	8	14	605:541
3. Chorwacja	8	13	630:516
4. Bułgaria	8	12	649:689
5. Holandia	8	10	591:646
6. Rumunia	8	8	508:720

Grupa E: Litwa – Szwecja 108:87, Francja – Szwajcaria 76:61, Belgia – Polska 85:89

1. Francja	8	16	644:500
2. Polska	**8**	**12**	**666:638**
3. Belgia	8	12	640:618
4. Litwa	8	12	701:672
5. Szwecja	8	11	575:622
6. Szwajcaria	8	9	509:685

(mark)

Z siatkarskich aren

Ostatnio w Mońkach odbyły się mistrzostwa miasta i gminy Mońki w siatkówce „parami". Do zawodów przystąpiło 13 ekip. Mecze rozgrywane były w czterech grupach eliminacyjnych systemem „każdy z każdym". Następnie zwycięzcy grup toczyli boje o miejsca I–IV.

Wyniki finałowych gier: Dariusz Jaworowski, Andrzej Rafało – Zbigniew Kuczyński, Paweł Mońko 2:1 (9, -6, 7), D. Jaworowski, A. Rafało – Rafał Aponowicz, Paweł Trajgiel 2:0 (6, 2), D. Jaworowski, A. Rafało – Paweł Gulewicz, Paweł Kisło 2:0 (6, 1), Kuczyński, Mońko – Aponowicz, P. Trajgiel 2:1 (6, -8, 6), Kuczyński, Mońko – Gulewicz, Kisło 2:0 (4, 6), Aponowicz, P. Trajgiel – Gulewicz, Kisło 2:0 (6, 5). **Końcowa kolejność:** 1. D. Jaworowski, A. Rafało, 2. Kuczyński, Mońko, 3. Aponowicz, P. Trajgiel, 4. Gulewicz, Kisło, 5. Mieczysław Gawieńczyk, Marcin Jaworowski, 6. Mariusz Olszyński, Adam Dalecki.

Sędziami głównymi byli Andrzej Rafało i Mieczysław Gawieńczyk.

•

Zakończyła się I runda spotkań siatkarskiej wojewódzkiej ligi dziewcząt szkół ponadpodstawowych. Na prowadzeniu jest VI LO Białystok. Zawodniczki tej szkoły są na razie bezkonkurencyjne. Niezwykle łatwo wygrywają swoje spotkania, a rywalkom nie pozwalają zdobyć w secie więcej niż pięć punktów.

Wyniki ciekawszych meczów: VI LO Białystok – III LO Białystok 2:0 (0, 5), ZSHE Białystok – VI LO Białystok 0:2 (-3, -1), III LO Białystok – ZSHE Białystok 2:1 (-6, 10, 12), ZS Mońki – IV LO Białystok 2:0 (12, 8).

Tabela po 1. rundzie:

1. VI LO Białystok	10	11:0
2. III LO Białystok	9	9:3
3. ZSHE Białystok	8	8:4
4. ZS Mońki	7	4:7
5. IV LO Białystok	6	2:9
6. ZSG Białystok	5	0:11

•

Ostatnio w Bielsku Podlaskim odbył się I rzut ligi międzywojewódzkiej seniorów w piłce siatkowej mężczyzn. Startowały trzy zespoły.

Oto wyniki: MKS Hajnówka – Tur Bielsk Podlaski 3:1, MKS Hajnówka – MKS Augustów 3:0, MKS Augustów – Tur Bielsk Podlaski 3:1.

(paw)

Tenis stołowy

W Mońkach i Małym Płocku

Z inicjatywy dyrektora Ośrodka Sportu i Rekreacji w Mońkach oraz nauczycieli wychowania fizycznego z ZSR i ZS zostały zorganizowane mistrzostwa miasta i gminy Mońki w tenisie stołowym. Zawody odbyły się w sali gimnastycznej Liceum w Mońkach. Łącznie rywalizowało 46 uczestników.

Wyniki:

Kobiety: 1. Katarzyna Turczyńska (Kulesze), 2. Wiesława Świsłocka (Mońki), 3. Agnieszka Skarżyńska (Kulesze).

Mężczyźni (do lat 25): 1. Adam Kulesza (Trzcianne), 2. Jerzy Grochowski (ZSR Mońki), 3. Dariusz Olechno (Kalinówka Kościelna); **(powyżej 25 lat):** 1. Mieczysław Gawieńczyk (Mońki), 2. Dariusz Jaworowski (Mońki), 3. Paweł Mońko (Mońki).

Nagrody rzeczowe ufundował Urząd Miasta i Gminy w Mońkach, a dyplomy dyrekcja Zespołu Szkół w Mońkach.

•

15 grudnia w sali gimnastycznej SP w Małym Płocku odbył się wojewódzki turniej tenisa stołowego. Uczestnicy rywalizowali w dwóch kategoriach: juniorów i seniorów.

Wyniki: kat. juniorów: 1. Alina Żelazna (LZS Mały Płock), 2. Łukasz Kołdys (LZS Mały Płock), 3. Robert Kołdys (Mały Płock); **kat. seniorów:** 1. Mariusz Ptak (LZS Ptaki), 2. Grzegorz Ptak (LZS Ptaki), 3. Jacek Kozikowski (LZS Mały Płock).

Bezpośrednio po zawodach tenisowych zorganizowany został turniej minipiłki nożnej o puchar doktora Franciszka Wysockiego. Startowało jedenaście 4-osobowych drużyn.

Wyniki finałowych spotkań: LZS Mały Płock II – LZS Szczepankowo 6:1, LZS Szczepankowo – LZS Ptaki 1:6, LZS Mały Płock II – LZS Ptaki 6:3.

1. LZS Mały Płock II	2	6	12: 4
2. LZS Ptaki	2	3	9: 7
3. LZS Szczepankowo	2	0	2:12

Zwycięski zespół otrzymał puchar z rąk Franciszka Wysockiego.

(paw)

Międzynarodowe granie w SP 45

Okręgowy Związek Szachowy i Uczniowski Klub Sportowy „Stoczek" zapraszają do udziału w noworocznym międzynarodowym turnieju szachowym, który zostanie rozegrany w dniach 27–31 grudnia br. w Szkole Podstawowej nr 45 w Białymstoku.

Zawody przebiegać będą w trzech grupach: dzieci do lat 10, młodzież do lat 15 oraz kategoria open. Początek gier w dwóch ostatnich grupach o godz. 10.00, a wśród najmłodszych o godz. 16.00.

W turnieju mogą uczestniczyć wszyscy chętni, którzy zgłoszą się i wniosą wpisowe w wysokości: do lat 10 – 10 zł, do lat 15 – 20 zł, open – 30 zł. Całość uzyskanej sumy przeznacza się na nagrody.

(paw)

MULTI LOTEK

19 grudnia
6, 9, 10, 12, 19, 25, 28, 32, 35, 37, 41, 44, 46, 51, 61, 67, 70, 74, 77, 79
20 grudnia
3, 4, 15, 19, 31, 35, 36, 38, 41, 51, 55, 58, 62, 63, 68, 70, 71, 73, 74, 79

DUŻY LOTEK

5, 10, 17, 26, 41, 47

EXPRESS LOTEK

5, 22, 30, 31, 34

Rekordowe skoki w rytmie disco polo

Rytmiczna muzyka pomaga skoczkom wzwyż. W sali SP nr 5 w Białymstoku odbył się w sobotę drugi gwiazdkowy mityng w skoku wzwyż przy muzyce. Forma, jaką zaprezentowali uczestnicy, jest wielce optymistyczna przed sezonem. Większość startujących ustanowiła nowe rekordy mityngu i życiowe.

Zaczęły juniorki. Złota medalistka ostatniej ogólnopolskiej olimpiady młodzieży Aneta Bartoszuk pewnie wygrała i rezultatem – 168 cm ustanowiła nowy rekord mityngu. Tuż za nią uplasowała się Iwona Czaban – 165, a trzecia była Joanna Czyżewska – 155, wicemistrzyni ogólnopolskiej olimpiady młodzieży, ale w biegu na 100 m przez płotki. Wszystkie reprezentują Juvenię Białystok.

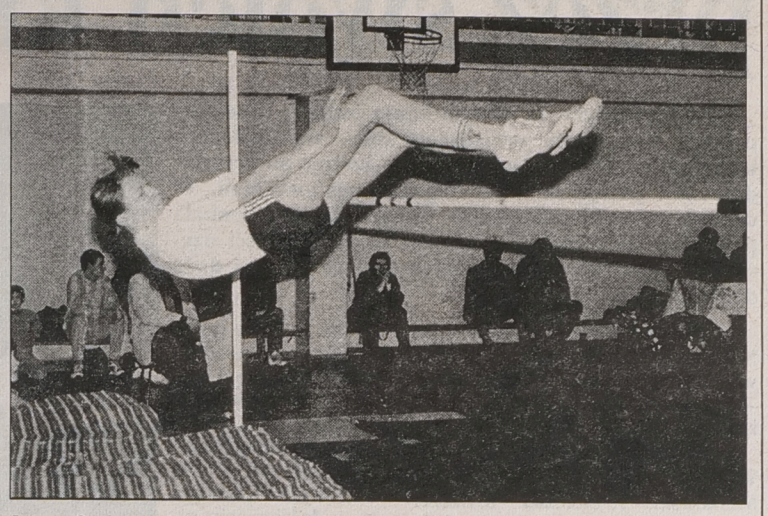

Iwona Czaban pokonała poprzeczkę na wysokości 165 cm

Ciekawą walkę stoczyli juniorzy. Dariusz Golonko jako pierwszy pokonał poprzeczkę na wysokości 202, poprawiając swój rekord życiowy o 4 centymetry. Tymczasem czwarty na mistrzostwach kraju juniorów Dariusz Kierul opuścił 202. Wysokość 205 tym razem okazała się dla Golonki nie do pokonania, a Kierul ją zaliczył. Potem poprzeczka zawędrowała na 210 i Kierul w trzeciej próbie pozostawił ją na stojakach. Rekord życiowy i mityngu!

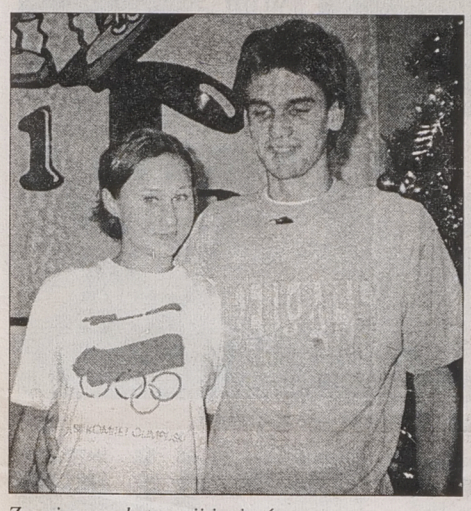

Zwycięzcy w kategorii juniorów Aneta Bartoszuk i Dariusz Kierul

Kolejność: 1. Dariusz Kierul – 210, 2. Dariusz Golonko – 202 (obaj Juvenia), 3–4. Tomasz Mateusiak (OKLA Ostrołęka) i Marcin Karpowicz (Juvenia) po 195.

Młodziczki: 1. Małgorzata Nikołajuk (IV LO Białystok) – 155, 2. Katarzyna Krzyżanowska (IV LO) – 150, 3. Magda Duszak (SP 7 Ostrołęka) – 150.

Młodzicy: 1. Tomasz Skoczeń (OKLA Ostrołęka) – 180, 2. Karol Wiszowaty (SP 5 Białystok) – 175, 3. Adam Wiszowaty (OKLA Ostrołęka) – 165. 14-letni Karol Wiszowaty poprawił rekordowy rezultat 175, aż o 12 centymetrów.

Dariusz Kierul jest uczniem Zespołu Szkół Bud.-Geodezyjnych, a jego trenerem jest Wiesław Łukaszuk. Po konkursie powiedział, że nie spodziewał się wyniku 210. Aktualnie trenuje siłę i na technikę jest jeszcze czas. 26 stycznia Bartoszuk, Czaban, Kierul i Karpowicz walczyć będą w Spale o mistrzostwo Polski juniorów i juniorów młodszych. Natomiast już 27 grudnia Bartoszuk, Czaban i Kierul wyjadą do Spały na krótkie zgrupowanie kadry narodowej juniorów.

Energii skoczkom do walki dodali: grupa tańca nowoczesnego „Salem" i zespół disco polo „Skaner". Organizatorem mityngu był MKS „Bojar" przy SP nr 5 w Białymstoku.

(let)

Piłkarska Gala '96

Marek Citko odkryciem roku

W stołecznym hotelu Marriott w Warszawie odbyła się Piłkarska Gala '96, zorganizowana przez redakcję tygodnika „Piłka Nożna", podczas której ogłoszono wyniki przeprowadzonego już po raz piąty plebiscytu czytelników. Tytuł piłkarza roku 1996 przypadł 32-letniemu Piotrowi Nowakowi z TSV 1860 Monachium. Odkryciem roku 1996 był na naszych boiskach 22-letni Marek Citko z łódzkiego Widzewa, a trenerem roku 1996 jego szkoleniowiec-opiekun 48-letni Franciszek Smuda, również z zespołu aktualnego mistrza Polski – Widzewa Łódź.

Podczas tej samej uroczystości uhonorowano strzelców najpiękniejszych bramek ligowej wiosny i ligowej jesieni. Nagrody te przyznaje telewizyjny magazyn piłkarski „Gol". Tu znowu „królami polowania" okazali się piłkarze Widzewa. Najpiękniejszą bramkę wiosny zdobył Rafał Siadaczka, a jesieni, wcześniej już wspomniany – Marek Citko. Firma Snickers ufundowała w tym roku specjalną nagrodę fair play dla najbardziej dżentelmeńskiego klubu naszej ekstraklasy. Zwycięzcami tej klasyfikacji okazali się również piłkarze Widzewa Łódź, którzy w sezonie otrzymali najmniej sędziowskich żółtych kartek.

Marek Citko wiosną trafił z Białegostoku do Widzewa i było to klasyczne „wyjście z cienia". W sobotę odebrał sympatyczne trofeum – plakietkę przyznawaną przez „Piłkę Nożną" dla „odkrycia roku". Przede wszystkim podczas Piłkarskiej Gali '96 młody widzewiak chciał podziękować trenerowi Smudzie, bo to on odkrył w nim przysłowiową „iskrę bożą". M. Citko, zapytany przez dziennikarza PAP czy – jak wcześniej obiecywał – w grudniu podejmie decyzję, gdzie będzie grać w nowym sezonie, odpowiedział zdecydowanie: „Odpocząłem, przemyślałem wszystkie za i przeciw. Jednak postanowiłem... zostać w Widzewie!". –„To dla mnie pierwszy taki piłkarski „bal" w życiu. Wiele tu wybitnych postaci i czuję się bardziej stremowany niż w tunelu na Wembley. Tytuł wywalczyłem w silnej konkurencji, że wspomnę chociażby Grzegorza Szamotulskiego, siedzącego w tej sali przy sąsiednim stoliku. Narzekania na to, że kluby cierpią na brak zdolnej młodzieży należy włożyć między bajki. Mamy w Łodzi zgraną paczkę, w której wiemy, czego chcemy, my piłkarze i nasi opiekunowie. Dla mnie to był rok, w którym czasem chciałem się uszczypnąć. Bałem się, że to sen: kiedy zdobywaliśmy mistrzostwo kraju; kiedy debiutowałem w reprezentacji, w Lidze Mistrzów; strzelałem bramki Anglikom, Borussii... Myślę jednak, że mam do tego wszystkiego właściwy dystans, bo wiem, że sława i powodzenie bywają ulotne..."

Do uświetnienia uroczystości przyczyniła się również obecność Miss Polonia – 1996 Agnieszki Zielińskiej, a do zdjęcia z nią pozowali piłkarze, działacze i zaproszeni goście.

Marek Citko zaskoczył Piotra Nowaka wręczając mu osobisty prezent – czerwoną czapeczkę z napisem „Nowaczkowi" – Marek Citko.

Uzupełnieniem plakietek wręczonych wyróżnionym piłkarzom i trenerowi były zegarki „Vega Delbana" oraz sprzęt sportowy „Reeboka". Markowi Citce w czasie wręczania prezentu upadł zegarek. „Proszę się nie martwić" – skomentował ten fakt konferansjer, telewizyjny dziennikarz Dariusz Szpakowski. – „Do zegarka dołączona jest roczna gwarancja..."

(PAP)

W Turośni lodowisko

W ubiegły czwartek, 19 bm., dyrekcja Szkoły Podstawowej w Turośni Kościelnej poinformowała, iż na szkolnym boisku czynne już jest lodowisko. Na miejscu wypożyczalnia sprzętu, radiofonizacja. Ślizgawka cieszy się dużym powodzeniem młodzieży.

Kto następny?

(let)

Dojlidy II Instal – Trefl Sopot 74:106 (41:40)

Rozsypana układanka

Podopieczni trenera Adama Wyszczelskiego dzielnie trzymali się do przerwy w konfrontacji z pretendentem do ekstraklasy drużyną Trefla Sopot, sponsorowaną przez przedsiębiorstwo produkujące puzzle. Niestety, białostocka układanka zupełnie rozsypała się w drugiej cześci spotkania, w której to goście szybko pozbawili białostoczan złudzeń, co do korzystnego wyniku.

Dojlidy II: Olszewski – 27, Smolej – 21, Gabrylewski – 11, Zbrożek – 7, Gromadzki – 3, Surowiec – 2, Jakubiec – 2, Zajko – 1, Głódź – 0, Czaban – 0

Trefl: Olszewski – 29, Frasunkiewicz – 17, Kukuczka – 17, Campbell – 13, Gajewski – 7, Kamiński – 7, Faulkner – 6, Chojnacki – 6, Rosiński – 2, Puścion – 2

Sędziowali: Marek Żmuda (Tarnów) i Marcin Bieńkowski (Warszawa)

Widzów: 50

Białostoczanie wystąpili bez dwóch podstawowych koszykarzy **Roberta Bogusza i Szczepana Barszczewskiego.** Jednak mimo tego osłabienia gospodarze w I połowie grali z Treflem, jak równy z równym. Drużyna gości wystąpiła z dwoma czarnoskórymi Amerykaninami **Stephanem Campbellem i Chadem Faulknerem.** Jednak to nie oni stanowili o sile gry Trefla. Najlepszymi zawodnikami byli **Roman Olszewski i Przemysław Frasunkiewicz.** W zespole gospodarzy w ataku najlepiej poczynał sobie **Aleksiej Olszewski**, który zdobył do przerwy 22 punkty. Szkoda tylko, iż w obronie nie mógł sobie poradzić z jego imiennikiem z Trefla. Roman Olszewski zbyt łatwo ogrywał białostoczanina.

Poprawnie prezentowali się również **Kamil Zbrożek i Wojciech Gabrylewski,** a w drugiej części, po zejściu za 5 przewinień Aleksieja Olszewskiego, ciężar zdobywania punktów wziął na siebie **Adam Smolej** aplikując gościom 21 „oczek".

Mecz rozstrzygnął się tuż po przerwie. W 28 minucie, po trzech trafieniach zza linii 6,25 metrów Frasunkiewicza, Sopot objął 15-punktowe prowadzenie 67:52, które stopniowo powiększał do końca meczu.

(mark)

Wyniki 15. kolejki: OKSiW Pleszew – Obra Kościan 83:75, Polonia Warszawa – Domar BSM Bydgoszcz 71:81, Stal Ostrów Wlkp. – Zastal Zielona Góra 76:73, Czarni Słupsk – Kotwica Kołobrzeg 84:77, Sokół Międzychód – Polmos Józefów 63:61

1. Domar	15	28	1264:1121
2. Kotwica	15	26	1374:1265
3. Stal	15	26	1162:1060
4. Zastal	15	25	1279:1062
5. Trefl	15	25	1377:1211
6. Polonia	15	24	1219:1122
7. Czarni	15	23	1233:1307
8. Obra	15	20	1252:1362
9. OKSiW	15	20	1252:1362
10. Sokół	15	18	1052:1296
11. Polmos	14	17	1071:1180
12. Dojlidy II	**14**	**14**	**963:1193**

(mark)

Z udziałem Jana Wiejaka

Świąteczne wyścigi cyclocrossowców

Przedświąteczna gorączka udzieliła się też kolarzom – przełajowcom. Ale była innego rodzaju. Nie myśleli oni o zakupach, lecz o zwycięstwie w wyścigu o puchar Ełku, który odbył się pod patronatem Wojewódzkiego Zrzeszenia LZS. Warunki były trudne, ale jest to w przełajach oczywiste.

Sprzed budynku PRIM-u wystartowało 34 zawodników, a wśród nich wychowanek PRIM-u, wielokrotny mistrz i reprezentant Polski Jan Wiejak, który na stałe mieszka w USA, często jednak odwiedza rodzinne Prostki. Nie był on w pełni sił, dało o sobie znać przeziębienie.

Kolejność. Żacy (2 rundy): 1. Piotr Chrzanowski (SP 7 Ełk), 2. Michał Smoleński (SP 5 Ełk); **młodzicy (4 rundy):** 1. Krzysztof Chajewski (SP 9 Ełk), 2. Krystian Baranowski (SP 7 Ełk), 3. Łukasz Kaca (SP 9 Rłk); **juniorzy młodsi (8 okrążeń):** 1. Przemysław Baranowski (PRIM Kolarzyk Ełk), 2. Tomasz Wołosz (Smolbud Giżycko), 3. Jacek Rorbach (PRIM Kolarzyk Ełk); **juniorzy:** 1. Adam Surowiecki, 2. Adam Gajewski, 3. Marcin Baranowski (wszyscy PRIM Kolarzyk Ełk); **seniorzy:** 1. Tomasz Bukowski (PRIM Kolarzyk Ełk), 2. Jan Wiejak, 3. Robert Krupa (PRIM Kolarzyk Ełk).

Wyścig sponsorowali: PRIM Kolarzyk i Wojewódzkie Zrzeszenie LZS.

(j.w.)

Docenili trenerów

Wysokie odznaczenia państwowe przyznał prezydent RP 26 trenerom oraz działaczom za wybitne zasługi w pracy sportowej i osiągnięcia szkoleniowe. Aktu dekoracji dokonał w warszawskim hotelu „Victoria" premier Włodzimierz Cimoszewicz w towarzystwie wicepremiera i ministra finansów Grzegorza Kołodki, prezesa Urzędu Kultury Fizycznej i Turystyki Stanisława Stefana Paszczyka, prezesa Polskiego Komitetu Olimpijskiego Andrzeja Szalewicza i przewodniczącego sejmowej Komisji Młodzieży, Kultury Fizycznej i Sportu Tadeusza Tomaszewskiego.

Najwyższym odznaczeniem – Krzyżem Komandorskim Orderu Odrodzenia Polski uhonorowany został 78-letni Stanisław Frydrych, członek władz Międzynarodowej Unii i Europejskiej Konfederacji Strzeleckiej. Ponadto prezes UKFiT przyznał trenerom nagrody pierwszego i drugiego stopnia.

Wśród wyróżnionych znaleźli się również szkoleniowcy z naszego regionu. I tak, za wybitne osiągnięcia trenerskie w 1996 roku **Andrzej Siemion (kajakarstwo)** otrzymał nagrodę I stopnia, a **Jarosław Mroczko (judo), Jerzy Grąbczewski (kajakarstwo) i Sławomir Aleszczyk (kajakarstwo)** II stopnia.

(PAP)

GAZETA współczesna – dziennik regionalny. **Adres**: 15-950 Białystok, ul. Suraska 1, skr. poczt. 193, teleks 852–106, fax 423–245, e-mail: wspolczesna@telbank.pl. **Wydawca** : „Kresy BO" sp. z o.o., **prezes – Zbigniew Fabjańczuk, wiceprezes i redaktor naczelny – Jerzy Kostrzewski** – tel. 420–935. **Sekretarze redakcji** – tel. 422–377, modem 421–508. **Dział miejski** – tel. 421–118, 441–762, 423–240. **Dział ekonomiczny** – tel. 427-710, 425–366. **Dział reportażu** – tel. 423–240, 423–241, 441–746. **Dział społeczny** – 441–746. **Dział sportowy** – 422–317. **Magazyn Tydzień** – tel. 441–746. **Studio komputerowe i korekta** – tel. 422–623. **Biuro marketingu i promocji** – tel. 423–242, 423–244. **Biuro reklam i ogłoszeń** – tel./fax 425–116, kierownik – tel. 420–521. **Oddziały**: Ełk, ul. Małeckich 2 – tel./fax 10-85-05; Giżycko, ul. Pocztowa 3 – tel./fax 52–80; Łomża, Aleja Legionów 7 – tel./fax 165–697; Olecko, Pl. Wolności 22 – tel./fax (0116) 37-84; Suwałki, ul. Kościuszki 32 – tel. 663–000, fax 665–726. **Druk**: Białostockie Zakłady Graficzne. Konto: 10801024-808-27001-801000-111 w PBG SA Oddział w Białymstoku. Redakcja nie odpowiada za treść reklam i ogłoszeń. Materiałów nie zamówionych redakcja nie zwraca, w nadesłanych zastrzega sobie prawo dokonywania skrótów i zmiany tytułów. **Redaktor wydania – Mirosław Piontkowski**

ZIMOWA SZANSA

Kto wygra fiata?

Dzisiaj o godzinie 16.00 mija termin zgłaszania wygranych z zakończonego w piątek konkursu „Zimowa Szansa". Czy ktoś wygra żółtego fiata 126 p? My dowiemy się już dzisiaj, natomiast Państwo będziecie musieli zaczekać na wiadomość kilka dni. Pozostało nam jeszcze trochę nie wygranych nagród, rozważamy więc możliwość przeprowadzenia dogrywki. O jej terminie zdecydujemy po świętach i jeszcze o tym napiszemy.

Dzisiaj przedstawiamy tych, którym powiodło się w „Zimowej Szansie" jeszcze przed świętami:

159. **Dariusz Górski** – Łomża – suszarka „Philips"
160. **Edward Mocarski** – Ełk – kalkulator „Citizen"
161. **Helena Sokołowska** – Piątnica – kalkulator „Citizen"
162. **Janina Rogińska** – Łomża – kalkulator „Citizen"
163. **Kazimierz Mioduszewski** – Łomża – kalkulator „Citizen"
164. **Krzysztof Bać** – Wys. Mazowieckie – radio kieszonkowe „Thomson"
165. **Krzysztof Bać** – Wys. Mazowieckie – suszarka „Philips", telewizor „Philips"

BIURO GRY CZYNNE 24 i 31 XII w godz. 8.00 – 12.00

27 XII – NIECZYNNE, tel. 42-32-42

„Gwiazdka z Mikołajem"

Rozcięliśmy już wszystkie koperty z nadesłanymi malowankami z Mikołajem. Obejrzeliśmy wszystkie nadesłane i dostarczone obrazki. Przypominamy, że lista nagrodzonych dzieci znajdzie się w jutrzejszym, świątecznym magazynie.

Prognoza pogody na poniedziałek 23 grudnia 1996 r.

W dzień zachmurzenie duże z większymi przejaśnieniami i miejscami możliwe słabe, przelotne opady śniegu. W nocy rozpogodzenia. Temp. maks. w dzień od -6 do -8 st., temp. min. nocą od -16 do -18 st. Wiatr na ogół słaby z kierunków północnych, a w nocy zmienny. Ciśnienie powietrza 999-997 hPa z niewielką tendencją do spadku w nocy.

Imieniny: Sławomiry, Wiktorii, Iwona

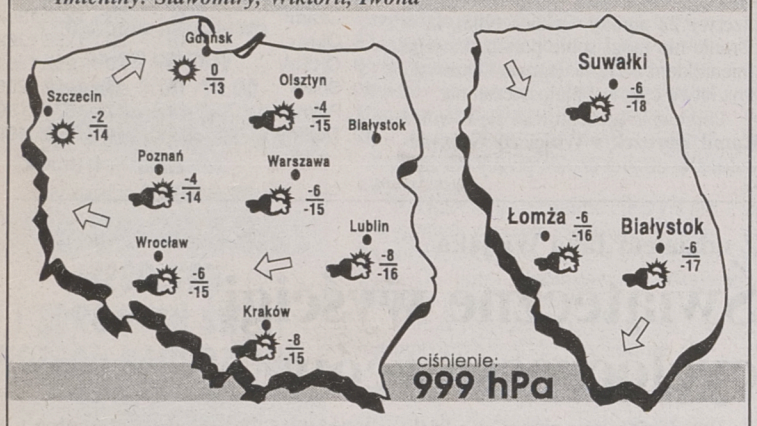

Wtorek, 24 grudnia 1996 r.

W dzień zachmurzenie małe i umiarkowane, wieczorem wzrastające do dużego aż do wystąpienia opadów śniegu. Temp. maks. w dzień od -8 do -10 st. Temp. min. w nocy od -9 do -11 st. Wiatr słaby, zmienny. Ciśnienie 995 hPa z tendencją spadkową.

Środa, 25 grudnia 1996 r.

W dzień zachmurzenie duże z większymi przejaśnieniami i miejscami słabe opady śniegu. Noc pogodna. Temp. maks. w dzień od -8 do -10 st., temp. min. w nocy od -18 do -20 st. Wiatr słaby, północny. Ciśnienie powietrza wysokie: od 1005 hPa rano do 1011 hPa w nocy.

Czwartek, 26 grudnia 1996 r.

Dzień słoneczny. Noc pochmurna z opadami śniegu, miejscami dość intensywnymi. Temp. maks. w dzień od -8 do -10 st., temp. min. nocą od -10 do -12 st. Wiatr słaby, północny. Ciśnienie powietrza bardzo wysokie – 1018 hPa, w nocy obniżające się do 1013 hPa.

I liga badmintona

Zwycięstwo i porażka

W suwalskiej hali OSiR rozegrany został w miniony weekend kolejny turniej I ligi badmintona. Drużyna SKB Suwałki pokonała w niedzielę AZS Politechnikę Śląską Gliwice 5:2 i przegrała w sobotę z faworytem Technikiem Głubczyce 2:5.

Punkty, w spotkaniu z Technikiem, dla suwalczan zdobyli: Kamil Turonek, który pokonał Przemysława Wachę 15:9, 15:6 oraz Jacek Niedźwiedzki wygrywając z Przemysławem Krawcem 15:12, 17:14.

Dzielnie walczyła Joanna Szleszyńska, która stawiła opór wielokrotnej mistrzyni kraju Katarzynie Krasowskiej. Szleszyńska przegrała ostatecznie 4:11, 9:11. Swój pojedynek zakończyła porażką również Joanna Gabruś z Dorotą Borek 0:11, 1:11.

Trzy mecze deblowe goście przesądzili na swoją korzyść wygrywając spotkanie 5:2.

W meczu niedzielnym z AZS Politechniką Śląską Gliwice faworytami byli gospodarze, którzy pewnie wygrali z zajmującą przedostatnie miejsce w tabeli drużyną ze Śląska 5:2.

Wyniki spotkań singlowych: Joanna Szleszyńska – Katarzyna Kaczmar 11:0, 11:0; Jacek Niedźwiedzki – Krzysztof Kozłowski 15:6, 15:7, Kamil Turonek – Andrzej Kołodziej 15:5, 15:2, Agata Rzepczyk – Bożena Haracz 4:11, 2:11. W deblu punkty dla SKB zdobyli: Turonek – Jasiukiewicz oraz Niedźwiedzki – Szleszyńska.

(mark)

Sport także na str.: 29., 30. i 31.

Browar Dojlidy Instal – Komfort Forbo Stargard Szczeciński 82:90 (27:45)

Wygwizdani przez swoich kibiców

„Łaska kibiców na pstrym koniu jeździ" – dobitnie przekonali się o tym powiedzeniu koszykarze białostockiej drużyny Browar Dojlidy, gdy schodząc na przerwę do szatni pożegnani zostali ogromnymi gwizdami. W drugiej połowie podopieczni trenera Jacka Gembala próbowali się zrehabilitować, lecz przewaga gości uzyskana w pierwszych 20 minutach okazała się zbyt duża do odrobienia.

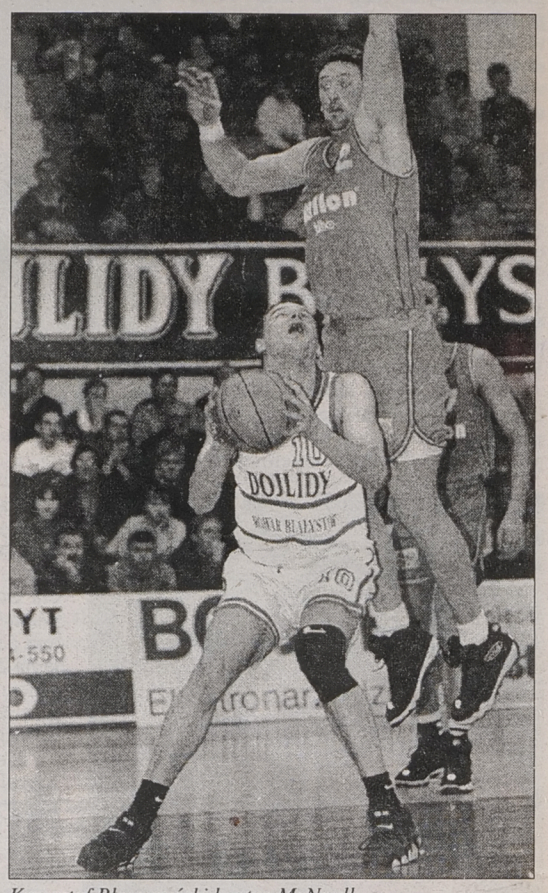

Krzysztof Błaszczyński kontra McNaull

Browar Dojlidy: Thomas – 33, Norris – 24, Błaszczyński – 13, Kujawa – 10, Sinielnikow – 2, Kalinowski – 0, Krajewski – 0, Połubiński – 0, Zakrzewski – 0, Marculewicz – 0

Komfort Forbo: McNaull – 30, Williams – 24, Wilangowski – 13, Morkowski – 7, Cieliński – 6, Szczerbala – 6, Sobczyński – 4, Dubij – 0, Ignatowicz – 0, Wiekiera – 0

Sędziowali: Krzysztof Kołoszewski (Lublin) i Robert Zieliński (Warszawa)

Widzów: 800

Po „trójce" **Marka Cielińskiego** zespół gości w 11 minucie objął prowadzenie 20:19. Trener **Jacek Gembal** wprowadził na parkiet **Marcina Krajewskiego i Dariusza Połubińskiego,** mających wzmocnić grę pod koszami. Niestety, manewr ten zupełnie nie wypalił, do czego przyznał się na konferencji prasowej białostocki szkoleniowiec. Wysocy zawodnicy w Browarze Dojlidy wprost się skompromitowali i nie zdobyli ani jednego punktu przez cały mecz. Od 11 do 19 minuty gospodarze uzyskali zaledwie dwa punkty, gdy Komfort odpowiedział aż 22 „oczkami". Słabo grał **Dannie Norris**, który uparł się na rzuty za trzy punkty, w większości zresztą niecelne. Białostoczanie nie potrafili w obronie przeciwstawić się środkowym: **Josephowi McNaull i Krzysztofowi Wilangowskiemu.** Mecz z Komfortem jeszcze raz wykazał, że nasza drużyna, w konfrontacji z drużyną posiadającą w swym składzie doświadczonych koszykarzy podkoszowych, jest z góry skazana na porażkę.

Po przerwie trener Gembal z konieczności nakazał grę **Tyronowi Thomasowi** na pozycji centra. W II części białostoczanie poprawili swoją grę. Niestety, nie pomogło to w doścignięciu rywala, który uzyskał wyraźną przewagę po pierwszej części meczu. W Komforcie najlepiej prezentował się Amerykanin **Joseph McNaull**, a w zespole gospodarzy **Tyrone Thomas.**

MARIUSZ KLIMASZEWSKI

Wyniki 26. kolejki:

Polonia Przemyśl – 10,5 Poznań 89:81 (47:37). Punkty: dla Polonii – Królik – 26, Rutkowski – 22, Thomas – 18; **dla 10,5 Poznań –** Tomaszewski – 30, Daughrity – 15, Robinson – 12.

Noteć Inowrocław – Browary Tyskie Bobry Bytom 95:107 (47:53). Punkty: dla Noteci – Holcombe – 28, Marcinkowski – 24, Baran – 15; **dla Bobrów –** Korytek – 31, Matthews – 23, Joubert – 19.

PKK Warta Szczecin – Mazowszanka PEKAES Pruszków 96:112 (46:58). Punkty: dla PKK Warta – Mrożek – 21, Karaś – 20, Eggleston – 18; **dla Mazowszanki** – Massey – 28, Walker – 26, Dryja – 21.

Pogoń Glaspol Sosnowiec – Stal Stalowa Wola 93:91 (84:84, 45:52). Punkty: dla Pogoni – Pawlak – 30, Winters – 24, Kreps – 20; **dla Stali –** Gołąb – 19, Redmon – 19, Derwisz – 16.

Nobiles Azoty Włocławek – Śląsk ESKA Wrocław 131:109 (71:57). Punkty: dla Nobilesu – Jankowski – 27, Griszczuk – 27, Kościuk – 24; **dla Śląska –** Zieliński – 42, Smart – 23, Tomczyk – 15.

Pogoń Ruda Śląska – AZS Elana Toruń 78:74 (42:39). Punkty: dla Pogoni – Hillman – 19, Wardach – 16, Hines – 14; **dla AZS –** Calloway – 27, Robinson – 20, Darnikowski – 16.

1. Bobry	26	47	2555:2436
2. Śląsk	26	46	2639:2328
3. Mazowszanka	26	45	2629:2354
4. Komfort	26	44	2229:2100
5. Nobiles	26	42	2470:2336
6. Pogoń R.Śl.	26	41	2328:2207
7. Polonia	26	40	2266:2239
8. AZS Elana	26	40	2276:2235
9. Stal	26	38	2208:2311
10. Browar Dojlidy	**26**	**33**	**2301:2447**
11. 10,5 Poznań	26	33	2218:2413
12. Pogoń Glaspol	26	33	2187:2362
13. PKK Warta	26	32	2271:2578
14. Noteć	16	32	2167:2398

Koszykarze zakończyli I etap ekstraklasy. Teraz nastąpi podział I ligi na dwie grupy: silniejszą, w której zagrają zespoły z miejsc 1.–6. i słabszą, gdzie wystąpią drużyny z miejsc 7.–14. PZKosz zmienił dotychczasowe ustalenia i do dalszej fazy rozgrywek zaliczone zostaną wyniki wszystkich spotkań, a nie tylko te między zainteresowanymi ekipami z wyodrębnionych grup.

Zespoły rozpoczną 5 stycznia II etap, który prowadzony będzie systemem „każdy z każdym", mecz i rewanż. Dwie ostatnie drużyny z grupy słabszej automatycznie spadną do II ligi, a dwie najlepsze dołączą do pierwszej szóstki i zagrają play-off o mistrzostwo kraju.

Oto program pierwszych meczów II etapu (5 stycznia 1997 roku): Grupa I – Bobry – Pogoń Ruda Śląska, Śląsk ESKA – Nobiles Azoty, Mazowszanka PEKAES – Komfort Forbo; **grupa II** – Polonia – Noteć, AZS Elana – PKK Warta, Stal – Pogoń Glaspol, Browar Dojlidy – 10,5 Poznań.

Białostocki zespół w świątecznej przerwie uczestniczyć będzie w tradycyjnym Pucharze Wojewody Warszawskiego. W piątek, 27 stycznia, o godzinie 17 Browar Dojlidy zagra w Białymstoku z drużyną Słowacji. Młodzież do lat 10 ma wstęp wolny.

(mark)

Fot. M. Kość

Grand Prix w pływaniu

Dagmara i Marta

Ozdobą pierwszego dnia finału pływackiego Grand Prix Polski w Spale (basen 25 m) był rekord kraju Artura Paczyńskiego na 50 metrów stylem klasycznym wynikiem 28,18 sek. W zawodach wzięła udział cała krajowa czołówka, a wśród nich reprezentanci naszego regionu.

Prawo startu w finale Grand Prix wywalczyły czołowe szóstki pływaków w poszczególnych stylach wyłonione na podstawie ośmiu mityngów.

Dagmara Grzeszczak (Roś Pisz) była druga na 100 m st. zm. z czasem 1.05,65. Wyprzedziła ją jedynie Alicja Pęczak 1.02,97. W wyścigu na 400 m st. zm. Dagmara była trzecia z wynikiem – 4.53,81.

Natomiast **Marta Stepańczuk (Juvenia Białystok)** zajęła trzecie miejsce w wyścigach na 200 m st. dow. – 2.08,80 i na 400 m st. dow. – 4.31,60.

W drugim dniu zawodów **Marta Stepańczuk** zajęła trzecie miejsce na 800 m st. dow. – 9.15,70, a **Dagmara Grzeszczak** była czwarta na 200 m st. zm. – 2.20,56.

W klasyfikacji generalnej kobiet, w poszczególnych stylach, Marta Stepańczuk zajęła trzecią lokatę w stylu dowolnym – dystans, a Dagmara Grzeszczak drugą w stylu zmiennym.

(opr. mark)

Z opłatkiem i kolędą u sportowców

Tradycją już stały się opłatkowe spotkania sportowców, trenerów i działaczy. Podobnie jak w ub.r., w sobotę, 28 grudnia, o godz. 15 w hali białostockiego Włókniarza (ul. Antoniukowska 60), spotkają się przy choince ludzie, dla których sport stał się treścią życia. Będą gościć metropolitę białostockiego abp. Stanisława Szymeckiego.

Gospodarzami są: przewodniczący Rady Miejskiej, Komisja Zdrowia i Kultury Fizycznej Rady Miejskiej oraz Klub Sportowy Włókniarz.

(let)

HALLO TAXI 96-27
20% ZNIŻKI PRZY ZAMÓWIENIACH TELEFONICZNYCH
9164