GAZETA
współczesna
Nr indeksu 350133
DZIENNIK REGIONALNY • Białystok, Giżycko, Łomża, Suwałki • Nr 217 (13620) • Czwartek, 7.11.96 r.
ISSN - 0137-9488 Nakład 20000 egz. Cena 50 gr (5.000 zł)

Biblioteka Publiczna

Podatek przez telefon

Już jutro, tj. w piątek (8 listopada), nasi Czytelnicy będą mogli uzyskać informacje o tegorocznych ulgach w podatku dochodowym od osób fizycznych. W redakcji „Gazety" gościć będziemy przedstawicielki I Urzędu Skarbowego w Białymstoku. W godzinach od 10.30 do 13 Anna Andrzejewska i Janina Brzozowska będą udzielały odpowiedzi na Państwa pytania.

Numery telefonów: 427-710 i 425-366.

JESIENNA SZANSA
MOŻE DZISIAJ DOWIEMY SIĘ, KTO WYGRA FIATA 126?
CZEKAMY NA ZGŁOSZENIA WYGRANYCH.
KUPON KONKURSOWY NA OSTATNIEJ STRONIE

Republikanie utrzymali przewagę w Senacie

Biały Dom dla Clintona

Prezydent Bill Clinton został pierwszym amerykańskim prezydentem z Partii Demokratycznej, od czasów Franklina Delano Roosevelta, ponownie wybranym na to stanowisko i zaledwie trzecim w XX wieku (po Roosevelcie i Wilsonie) z tego stronnictwa, który wygrał walkę o reelekcję.

Jednak Republikanie utrzymali przewagę w Senacie, gdzie według niekompletnych obliczeń zdobyli co najmniej jedno dodatkowe miejsce, a także – mimo pewnych strat – w Izbie Reprezentantów, co oznacza, że Clinton będzie miał do czynienia z nieprzychylnym dlań Kongresem przynajmniej przez dalsze dwa lata, do następnych wyborów parlamentarnych.

Według informacji obejmujących dane z 96 proc. punktów wyborczych, Clinton zdobył 49 procent głosów, podczas gdy kandydat republikanów Bob Dole – 41 procent, a przywódca niezależnej Partii Reform Ross Perot – 9 procent. Clinton zwyciężył w 31 stanach, Dole – w 19; Perot nie wygrał nigdzie.

Frekwencja wyborcza według niekompletnych danych wyniosła ok. 49 procent. Gdyby taki był ostateczny wynik, byłaby to najniższa frekwencja od 1924 roku.

Clinton rozpocznie swoją drugą kadencję z mandatem silniejszym niż w 1992 roku, kiedy wybrany został do Białego Domu głosami zaledwie 43 procent Amerykanów. Przed tłumami zgromadzonymi w Little Rock w swoim rodzinnym stanie Arkansas, Clinton wygłosił przemówienie, w którym podziękował Amerykanom za udzielone zaufanie.

Z polskiego punktu widzenia, sukcesem jest wygrana batalii o Senat polityków popierających sprawę rozszerzenia NATO. Mandaty zdobyli po raz pierwszy: Robert Toricelli w stanie New Jersey i Richard Durbin w Illinois (który zajął tam miejsce przyjaciela Polski, sen. Paula Simona), zachował zaś miejsce w wyższej izbie Kongresu sen. Mitch McConnell.

(PAP)

Ceny skupu zbóż spadły w tym tygodniu

Bije nas zagranica

Od połowy października obserwuje się powolny spadek cen zbóż. W przeciągu dwóch tygodni nieznaczna obniżka wystąpiła na rynkach światowych i na naszych giełdach rolnych. Od wtorku już znacznie potaniały ziarna skupowane przez Państwowe Zakłady Zbożowe w Białymstoku.

Początkowo obniżki sięgały 20 dolarów na tonie ziarna na rynkach światowych. Nasze giełdy rolne obniżyły ceny o 40–50 zł/t. Od dwóch dni PZZ Białystok skupują ziarno po 20–30 zł/t taniej niż w zeszłym tygodniu.

Sytuacja na rynku zbóż zmienia się z tygodnia na tydzień, niestety, na coraz gorszą. Tegoroczne plony zbóż – według oceny Głównego Urzędu Statystycznego – nie przekroczą 24 mln ton, co oznacza, że będą mniejsze o 0,8 mln ton niż w poprzednim sezonie. Dla pokrycia krajowego zapotrzebowania potrzebny więc będzie import około 1,5 mln ton ziarna.

– Przez dwa ostatnie dni skupiliśmy 500 ton zboża. Jest to bardzo dużo – poinformowała nas Zofia Fiedorczyk, zastępca dyrektora do spraw handlu i marketingu Państwowych Zakładów Zbożowych w Białymstoku. **– Podaż jest zwiększona. Na razie do końca tygodnia będziemy skupować ziarna od rolników, ale czy taki stan utrzyma się do końca miesiąca – nie wiem.**

W PZZ najbardziej potaniała pszenica, owies i jęczmień. Rolnicy dostają tu przeciętnie za pszenicę 580 zł/t, kiedy wcześniej była to wartość 610 zł/t, za jęczmień 450 zł/t – wcześniej 490 zł/t, owies 370 zł/t (390 zł/t). Nie zmieniły się ceny żyta.

Obniżka podyktowana jest napływem zboża z importu. W wielu krajach tegoroczne plony przewyższyły ubiegłoroczne. W tym roku, w większości krajów Europy ziarno jest więc znacznie tańsze niż u nas. Ponadto jego jakość jest lepsza, co ma szczególne znaczenie dla piekarnictwa.

– Większość naszej pszenicy nie nadaje się do przemiału – twierdzi dyrektor Fiedorczyk. **– Możemy ją jedynie łączyć w połowie z dobrym surowcem zagranicznym. W tej chwili pszenica angielska z dowozem kosztuje 605 zł/t i jest to bardzo dobry jakościowo towar. Jęczmień niemiecki czy ukraiński kosztuje 440–450 zł/t.**

Import zboża (rząd przesunął zawieszenie cła na import zbóż z końca tego roku do połowy przyszłego) może zahamować skup w PZZ-ach i dalszą obniżkę cen polskiego ziarna. PZZ będą prowadziły wymianę zbóż polskich na otręby np. za 100 kg żyta można będzie otrzymać 110 kg otrąb pszennych bądź będą wymieniać na zboża paszowe albo nawet je sprzedawać.

Ceny mąki na razie są stabilne. Przeciętna cena mąki chlebowej wynosi w Białymstoku 920 zł/t, a do wypieku ciast i bułeczek – 1040 zł/t.

BK

Akcja protestacyjna lekarzy trwa

Chyba wiedzą czego chcą

Większość lekarzy pracujących w regionie nie wystawia zwolnień na drukach L-4. Prawdopodobnie w najbliższym czasie zrobią to pozostali. ZUS zapowiada, że będzie honorował zaświadczenia zastępcze, pod warunkiem, że posiadają one pełną informację. Pacjenci w większości są przychylni akcji, nie odczuwają bowiem na sobie jej negatywnych skutków.

Akcja protestacyjna pracowników służby zdrowia polegająca na niewystawianiu zwolnień na drukach L-4 oraz niewypełnianiu – tam gdzie on istnieje – rejestru usług medycznych, rozpoczęła się 4 listopada. Doszło do niej na skutek braku porozumienia między środowiskiem służby zdrowia, a rządem.

O CO CHODZI?

Od lipca pracownicy ochrony zdrowia domagają się od rządu przystąpienia do rozmów na temat zmiany sytuacji w tym sektorze. Nie chodzi im wyłącznie o pieniądze. Domagają się przede wszystkim rozpoczęcia realnych zmian, a nie działań pozornych, których efektem są kolejne obciążenia spadające w istocie na pacjentów.

Ciąg dalszy na str. 3.

Wystawa międzywojenna w Muzeum Historycznym

Stary, piękny Białystok

Kiedy wczoraj odwiedziliśmy białostockie Muzeum Historyczne, wszyscy pracownicy zajmowali się urządzaniem niezwykłej ekspozycji, która zostanie uroczyście otwarta w piątek, 8 bm., o godz. 17. Jej tytuł jest bardzo zachęcający: „Życie kulturalne Białegostoku w latach 1919-1939".

Termin udostępnienia wystawy mieszkańcom miasta i wszystkim tym, którym jego przeszłość jest bliska, nie zdarzył się przypadkowo: wiąże się z przypadającym wkrótce Świętem Niepodległości, a sama ekspozycja jest efektem wielomiesięcznego trudu pracowników muzeum. Zgromadzone w sześciu salach dokumenty, fotografie, dzieła sztuki oraz inne eksponaty świadczą o bogatym życiu kulturalnym Białegostoku i aktywnym uczestnictwie mieszkańców w imprezach teatralnych, muzycznych, literackich. Trudno uwierzyć, że ocalało tak wiele oryginalnych i unikalnych świadectw z tamtej epoki, które obecnie – obok własnych zbiorów muzeum – udostępniły liczne instytucje oraz osoby prywatne.

W salach na piętrze znalazły się liczne obrazy białostockich malarzy: m.in. Józefa Zimmermana (a także jego „warsztat artystyczny" i liczne dokumenty), Czesława Sadowskiego, Eugeniusza Kazimirowskiego, o którym obszernie pisaliśmy na naszych łamach (m.in. wspaniały portret Stefanii Nowakowskiej, żony ostatniego przed wojną prezydenta Białegostoku – na zdjęciu). Są rzeźby Alfonsa Karnego i obraz Oskara Rozanieckiego, który zginął w getcie.



Osobne miejsce znalazły zbiory cymeliów z pierwszych lat niepodległości: np. unikalne tableau urzędników samorządu miejskiego czy też życiorys Marszałka wdrukowany w kontury jego wąsatego profilu z 1921 r. Są dokumenty i fotografie dotyczące bibliotek białostockich, a w sąsiednim pomieszczeniu zostały wyeksponowane plakaty, programy, fotografie i kostiumy związane z tematem: teatr, kino, kabaret. Jest sala muzyczna z wyodrębnionym salonikiem (pianino, skrzypce, gramofon z tubą), są tu zdjęcia zespołów grających niegdyś w hotelu „Ritz" i wiele, wiele innych atrakcji, które koniecznie trzeba zobaczyć.

Podczas otwarcia wystawy w Muzeum Historycznym (ul. Warszawska 37) nastąpi przekazanie do jego zbiorów sztandaru i pamiątek związanych z Białostockimi Seminariami Nauczycielskimi w 60. rocznicę ostatniej matury. Odbędzie się też koncert polskiej pieśni w wykonaniu chóru Białostockiego Towarzystwa Śpiewaczego im. Stanisława Moniuszki. Wśród osób uczestniczących w otwarciu ekspozycji będą obecni ci, którzy wypożyczyli swoje zbiory, m.in. potomkowie znanych przedwojennych obywateli miasta.

KRYSTYNA KONECKA
Fot. A. Zgiet

Panowie i Panie
prasa
z bułką to jest danie na śniadanie
PRASA
GONIEC PODLASKI

AUTO? TAK!
CINQUECENTO YOUNG
Żadnej gotówki, wyłącznie raty !

287 zł miesięcznie
(2.870.000 starych zł)
AUTOTAK
Tak kupisz na raty
Wszelkie informacje i adresy pod bezpłatną infolinią 0 - 800 - 63333

GAZETA współczesna

REKOMPENSATY ALBO ULGI

Możliwość zwrotu wkładu, wraz z oprocentowaniem oraz uzyskania rekompensaty przez osobę likwidującą rachunek przedpłat na samochód bądź ulgę w podatku VAT na wszystkie samochody, krajowe i importowane, w przypadku rezygnacji z przedpłaty – przewiduje projekt ustawy o zasadach realizacji przedpłat na samochody osobowe, nad którym dziś będzie głosował Sejm.

Rekompensaty, waloryzowane co kwartał, mają wynieść: 5930 zł za fiata 126p i 8400 zł za FSO 1500. Ich wypłata ma następować w kolejności wynikającej z dotychczasowych zasad, w ramach środków przeznaczonych na ten cel w budżecie państwa. Osoby rezygnujące z rekompensaty mogłyby w ciągu roku od dnia likwidacji rachunku kupić bez podatku VAT nowy samochód produkcji krajowej lub importowany.

Według szacunków MF, do zaspokojenia pozostało jeszcze ok. 25 tys. roszczeń posiadaczy przedpłat.

TAŃSZY OLEJ W DRODZE

W najbliższym czasie można się spodziewać tańszego oleju napędowego z bezcłowego kontyngentu. „Pierwsze transporty są w drodze. Jego cena detaliczna będzie się wahać od 1,27 do 1,31 zł za 1 litr" – poinformował wczoraj Andrzej Szczęśniak, prezes Polskiej Izby Paliw Płynnych.

SZLABAN DLA SKŁADAKÓW

Od początku przyszłego roku ma zostać ograniczony przywóz rozbitych lub rozłożonych na części aut wwożonych do kraju na lawetach.

„Odbędzie się to zapewne na drodze odpowiedniego rozporządzenia. Nie wiadomo jednak dotychczas, czy będzie to zakaz wwozu do kraju materiału na składaki czy rejestracji składaków" – powiedział wczoraj, pragnący zachować anonimowość, informator z Ministerstwa Przemysłu i Handlu. **(PAP)**

Kołodko zapowiedział dymisję rządu, jeżeli w życie weszłyby stawki podatku przyjęte przez Sejm

Warianty Pawlaka

Senatorowie Polskiego Stronnictwa Ludowego przedstawią takie warianty stawek i progów podatkowych, które nie zagrażają przyszłorocznemu budżetowi – powiedział wczoraj prezes PSL Waldemar Pawlak. Tymczasem wicepremier i minister finansów Grzegorz Kołodko, podczas posiedzenia senackiej Komisji Inicjatyw i Prac Ustawodawczych, zapowiedział dymisję rządu, jeżeli stawki podatku przegłosowane przez Sejm (17, 20, 33 i 45 proc.) miałyby wejść w życie.

Pawlak wyjaśnił, że jest przygotowanych kilka wariantów skali podatkowej i progów podatkowych, „które pozwalają na obniżenie podatków we wszystkich grupach dochodowych, przede wszystkim jednak w grupie osób najniżej zarabiających". Zgodnie z rozpatrywanymi przez ludowców wariantami, obniżenie poboru podatków w grupie osób zarabiających od 300 do 500 zł miesięcznie mogłoby sięgnąć 10-20 proc. w porównaniu z bieżącym rokiem – wyjaśnił.

Według Pawlaka, przy czterostopniowej skali podatkowej i minimalnej stawce poniżej 20 proc. skutki dla budżetu (obniżenie wpływów z tyt. podatków i deficyt budżetowy) byłyby podobne a nawet niższe niż przy zakładanej przez rząd skali 20, 31, 43 proc.

Prezes PSL wyjaśnił, że wtorkowe spotkanie koalicji w Urzędzie Rady Ministrów trwało zaledwie pół godziny i ograniczyło się do przedstawienia przez ludowców technicznych, nieszkodliwych dla budżetu, możliwości obniżenia podatków dla najniżej zarabiających.

PSL podtrzymuje swoje stanowisko, że sprawa obniżenia podatków jest problemem politycznym – komu je obniżać – najmniej zarabiającym czy bogatym – powiedział prezes PSL. Stronnictwo opowiada się za obniżeniem podatków w pierwszej kolejności najniżej zarabiającym, lub obniżeniem wszystkich, obowiązujących obecnie stawek podatku dochodowego od osób fizycznych z jednoczesnym wprowadzeniem dodatkowego, niższego od 20 proc. progu dla najmniej zarabiających.

SLD opowiada się za rządowymi propozycjami lub kompromisowym obniżeniem obowiązujących obecnie stawek (21, 33, 45 proc.) o 1 proc. Uchwaloną przez Sejm ustawą podatkową ze stawkami 17, 20, 33, 45 proc. zajmie się Senat na najbliższym posiedzeniu.

Tymczasem Grzegorz Kołodko, podczas posiedzenia senackiej Komisji Inicjatyw i Prac Ustawodawczych, zapowiedział wczoraj dymisję rządu, jeżeli stawki podatku przegłosowane przez Sejm (17, 20, 33 i 45 proc.) miałyby wejść w życie.

Józef Oleksy, przewodniczący SdRP, poinformował wczoraj, że w koalicji nie ma kryzysu, są tylko rozbieżności w kwestii stawek podatkowych. Pytany o możliwość dymisji rządu w związku ze sporną sprawą podatków powiedział, że odpowiedzialny rząd nie podejmuje się realizacji budżetu, jeśli nie jest przekonany o jego realności. Oleksy zapewnił, że SLD jest gotowy do dalszych rozmów o podatkach z partnerem koalicyjnym.

Szef URM i wiceprzewodniczący SdRP Leszek Miller powiedział natomiast, że dymisja rządu nie była na razie rozważana, ale jest to tylko jedna z możliwości rozwiązania kryzysu. Dodał, że decyzja taka musi być dokładnie przeanalizowana.

Rzecznik prezydenta Antoni Styrczula zapowiedział, że prezydent będzie stanowczo przeciwdziałał – aż do skorzystania z prawa weta włącznie – takim rozwiązaniom spraw podatkowych, które zmierzają do zwiększenia inflacji i deficytu budżetowego.

(PAP, p)

Prezydent Rosji szybko odzyskuje siły po operacji serca

Walizka w rękach Jelcyna

Borys Jelcyn szybko odzyskuje siły po wtorkowej operacji serca. Wczoraj rano odłączono go od respiratora. Tuż po tym podpisał dekret, na mocy którego odebrał Wiktorowi Czernomyrdinowi uprawnienia prezydenta, przekazane mu na czas zabiegu. Jelcyn przejął też „czarną walizeczkę" z kodami do rosyjskiego arsenału strategicznego.

Premier był szefem państwa przez niespełna 24 godziny. Przy okazji ujawniono, że przed miesiącem, przygotowując się do tej roli, uczestniczył w ćwiczebnym odpalaniu międzykontynentalnych rakiet balistycznych.

Michael DeBakey, amerykański kardiochirurg, który był obecny przy operacji, potwierdził, że Borys Jelcyn czuje się nadspodziewanie dobrze i za 6–8 tygodni będzie mógł powrócić do pracy, a za 3–4 miesiące – na korty tenisowe. DeBakey potwierdził również, że prezydentowi wszczepiono pięć by-passów.

Rzecznik Kremla Siergiej Jastrzembski poinformował, że prezydent czuje się na tyle dobrze, że ponagla lekarzy, by jak najszybciej przenieśli go z Centrum Kardiologicznego profesora Jewgienija Czazowa do Centralnego Szpitala Klinicznego (klinika kremlowska). W tym ostatnim Borys Jelcyn kurował się po kilku atakach serca.

Michael DeBakey ujawnił, że lekarze byli przygotowani nawet na transplantację serca. W czasie operacji w pogotowiu czekała ekipa lekarzy amerykańskich z tzw. sztucznym sercem, pod które prezydent zostałby podłączony, gdyby okazało się, że jego serce po wszczepieniu by-passów nie podjęło pracy i potrzebna jest mu transplantacja.

Amerykański kardiochirurg powiedział, że bez operacji Borys Jelcyn nie dotrwałby do końca drugiej kadencji, o którą latem walczył z taką pasją. „Nie popracowałby długo. We wrześniu był wyczerpany już po 2–3 godzinach pracy" – opowiadał DeBakey. Ówczesną wydolność serca prezydenta profesor ocenił na 20 proc. „Teraz, po założeniu pięciu by-passów, ma 100 proc.".

Borys Jelcyn przeprowadził już pierwszą – 15-minutową – rozmowę z Wiktorem Czernomyrdinem. Poprosił premiera, by w ciągu trzech dni przedłożył mu sprawozdanie na temat decyzji, jakie podjął, zastępując prezydenta.

(PAP)

Promieniować muzyką

– Nowoczesna uczelnia artystyczna musi nie tylko uczyć, ale i promieniować muzyką – powiedział wczoraj prof. Jan Kadłubiski, pełnomocnik do spraw artystycznych w Filii Akademii Muzycznej w Białymstoku, podczas konferencji prasowej dotyczącej działalności kulturalnej uczelni na rzecz środowiska.

Białostocka filia Akademii Muzycznej im. Fryderyka Chopina, licząca obecnie blisko 200 studentów, kształci muzyków instrumentalistów, którzy mają jednocześnie uprawnienia pedagogiczne. W procesie dydaktycznym wielką wagę przywiązuje się do obecności na zajęciach wielkich wirtuozów, korzystania z ich dorobku. W tym celu organizuje się seminaria, o zasięgu ogólnopolskim, połączone z recitalami dla szerokiej publiczności. Tak będzie właśnie w wypadku znakomitego pianisty amerykańskiego, Jerome Rose'a, który wystąpi w Białymstoku w przyszłą niedzielę.

– Chcemy, aby uczelnia wrastała w pejzaż kulturalny miasta, aby była potrzebna jego mieszkańcom – podkreślił prof. Jan Kadłubiski. **– Utrzymujemy tradycję wtorków muzycznych. Może uda nam się pomnożyć 2,5-tysięczną grupę melomanów białostockich do 25 tysięcy.**

Prof. Kadłubiski przedstawił plany artystyczne uczelni w sezonie 1996/97. Wiele koncertów możliwych będzie dzięki współpracy z Instytutem Kultury Włoskiej i Aliance Francaise, a także osobistym kontaktom w świecie muzycznym. Czynione są starania o przyjazd francuskiego pianisty prof. Desire N'Kaoua czy włoskiego skrzypka prof. Riccarda Bregnoli. W programie na styczeń jest ogólnopolskie seminarium dla wokalistów i nauczycieli śpiewu, które poprowadzi Jerzy Artysz, występując ponadto z recitalem wokalnym.

Uczelnia liczy na sponsorów. Na recital Jerome Rose'a kwotę 2 tys. zł przeznaczono z budżetu miasta. **(a)**

W Łomży

O współpracy z Litwą

Wczoraj wojewoda łomżyński Mieczysław Bagiński spotkał się w Łomży z Vidasem Baravykasem, zarządcą powiatu Alytus w Republice Litewskiej.

Spotkanie wiąże się z pracami Polsko–Litewskiej Komisji Międzyrządowej ds. Współpracy Transgranicznej. M. Bagiński i V. Baravykas są współprzewodniczącymi jednej z trzech grup roboczych w ramach Komisji, zajmującej się współpracą międzyregionalną. Zadaniem tej grupy jest m.in. zebranie informacji, jakie regiony i miasta w Polsce i na Litwie już współpracują ze sobą, czy są chętni do współpracy oraz jakie występują przeszkody w rozwijaniu kontaktów.

Na wczorajszym spotkaniu ustalono m.in. skład zespołów problemowych i terminy przyszłych spotkań. Najbliższe odbędzie się w połowie grudnia. Delegacja litewska zwiedziła następnie m.in. Przedsiębiorstwo Przemysłu Spożywczego.

(MK)

Ełk

Z okazji 11 Listopada

W niedzielę, 10 listopada, o godzinie 11.00 odbędzie się w ełckiej katedrze św. Wojciecha uroczysta msza święta. Po niej nastąpi przemarsz Kompanii Honorowej Wojska Polskiego, pocztów sztandarowych oraz delegacji, następującymi ulicami miasta: Kościuszki, Słowackiego, Mickiewicza i Piłsudskiego.

Na trasie przewidziane jest zatrzymanie się przed Pomnikiem Bohaterów Września i oddanie hołdu poległym minutą milczenia.

Z kolei przed pomnikiem J. Piłsudskiego odbędzie się Apel Poległych. Odczytany zostanie tu referat okolicznościowy. Będą składane wiązanki kwiatów. W związku ze Świętem Niepodległości odegrany zostanie w kościele ewangelicko-metodycznym w Ełku, przy ul. Słowackiego, uroczysty koncert (11 listopada). Grać będzie Orkiestra Kameralna Akademii Muzycznej im. Fryderyka Chopina w Warszawie, Filia w Białymstoku. Przewidziane są utwory Vivaldiego, Mozarta, Chopina, Koszewskiego i Karłowicza.

(ko)

Płyty kompaktowe stały się po spirytusie i papierosach najczęściej przemycanym towarem

Jadą płyty ze Wschodu

Zwiększający się z roku na rok popyt na płyty kompaktowe spowodował wzrost liczby przemycanych do Polski ze Wschodu „piratów". Sposób przemycania, podobnie jak w przypadku spirytusu, ewoluuje od tzw. „przemytu walizkowego" do tworzenia specjalnych skrytek w samochodowych bakach.

– Płyty stają się coraz bardziej popularnym przedmiotem nielegalnego handlu, gdyż można na nich sporo zarobić – mówi nadkom. Mirosław Rozumek, szef Wydziału do spraw Przestępczości Gospodarczej Komendy Rejonowej Policji w Białymstoku. **– Poza tym przemyt spirytusu i papierosów stał się mniej opłacalny i bardziej niebezpieczny.**

Płyty CD przywożone są do Polski na tzw. kołkach – krążki nawlekane są na metalowe pręty i owijane folią. Na jednym takim kołku mieści się 200 płyt a nawet więcej. „Piraty" te są produkowane głównie w Tajlandii i Hongkongu, rzadziej w Chinach i Rosji. Przemytem płyt trudnią się zazwyczaj rosyjskojęzyczni turyści. Odbiorcami są polscy hurtownicy, którzy na miejscu zaopatrują się w pudełka i wkładki do nich oraz kserowane kolorowe obwoluty. Po zgromadzeniu potrzebych materiałów montują płyty. Rzadko sami zajmują się ich sprzedażą – najczęściej wynajmują młodych ludzi którzy oferują towar na białostockich bazarach. Część „piratów" trafia do muzycznych komisów.

Przeciętna cena pirackich płyt kompaktowych oferowanych na białostockich bazarach wynosi 15 zł, czasami można je kupić już na 12, 10 zł – w zależności od nazwiska wykonawcy i tytułu płyty. Najdroższe są oczywiście nowości.

Handel pirackimi płytami kompaktowymi upodobnił się do nielegalnego handlu towarami akcyzowymi tak dalece, że sprzedający płyty ma przy sobie jedynie kilka tytułów. Jeśli trafi się klient zainteresowany zakupem większej liczby płyt, hurtownik obserwujący z daleka swych pracowników donosi z samochodu lub pobliskiego schowka kolejną partię płyt.

Po kilku udanych akcjach białostockiej policji wymierzonych przeciwko handlarzom „piratami", stali się oni bardzo ostrożni. Nie podają swojego numeru telefonu i adresu klientom, w zamian proponują dostarczenie zamówionej liczby płyt do mieszkania klienta. **(jg)**

EKSPRESEM

● Wczoraj koło południa na trasie Mątwica–Nowogród (woj. łomżyńskie) volkswagen bus ze Słupska zjechał na lewą stronę jezdni i zderzył się czołowo z fiatem 126p. Dwie osoby jadące fiatem poniosły śmierć na miejscu, a kierowca volkswagena z obrażeniami ciała znajduje się w szpitalu w Łomży. **(kon)**

Wyrazy głębokiego współczucia
kol. Tadeuszowi Czech
z powodu śmierci
OJCA
składają: Zarząd i współpracownicy Spółki „Biawar"

Wyrazy głębokiego współczucia
kol. Janowi Jasiuk
z powodu śmierci
OJCA
składają: Zarząd i współpracownicy Spółki „Biawar"

Wyrazy głębokiego żalu i współczucia z powodu śmierci
Pani Izabeli Szymanowskiej
składają: Dyrekcja i współpracownicy Wojewódzkiej Stacji Krwiodawstwa w Białymstoku

Chyba wiedzą...

Cd. ze str. 1.

Pracownicy ochrony zdrowia domagają się zapewnienia w budżecie większych nakładów na tę dziedzinę życia oraz rozpoczęcia reformy ubezpieczeń zdrowotnych, ale według projektu opracowanego przez „Solidarność". Pochodną tych działań będzie zarówno wzrost dostępności do usług medycznych oraz poprawa ich jakości, wzrost płac pracowników służby zdrowia oraz polepszenie warunków pracy.

Rząd z jednej strony zapewnia, że jest gotów do rozmów, z drugiej jednak nie widzi potrzeby ich prowadzenia, ponieważ ogólnie – jak twierdzi – jest dobrze, a reforma powoli jest realizowana.

NA RAZIE DRUKI I KSIĄŻECZKI

Ponieważ rząd nie przystąpił do negocjacji, pracownicy służby zdrowia skupieni w samorządach: lekarskim i pielęgniarskim oraz w związkach: „Solidarność", związku zawodowym lekarzy oraz związku zawodowym pielęgniarek porozumieli się, by wspólnie przeprowadzać akcje protestacyjne. Jedną z nich jest niewydawanie zwolnień na drukach L-4, niewpisywanie numeru statystycznego choroby oraz niewypełnianie rejestru usług medycznych w tych ośrodkach, gdzie one obowiązują.

– Po trzech dniach trwania akcji wiemy już na pewno, że w województwie wszyscy lekarze zatrudnieni w państwowych placówkach nie wystawiają L-4 – mówi dr Stanisław Boczoń z Okręgowej Izby Lekarskiej. **– Do protestu przyłączyli się też niektórzy lekarze praktykujący prywatnie.**

Dr Boczoń już dziś uważa, że akcja odniosła sukces. Lekarze chętnie włączają się do niej, ponieważ nie godzi ona w dobro pacjenta. Nie mają zatem takich moralnych oporów, jak – na przykład – przed decyzją o przystąpieniu do strajku czynnego. Co tydzień zebrane z całego województwa druki L-4 będą wysyłane pod adresem ministra zdrowia.

ZUS – NIE MA PROBLEMU

– Honorujemy zaświadczenia zastępcze, pod warunkiem, że jest na nich pełna informacja, tzn. imię, nazwisko i adres ubezpieczonego, zaznaczony okres niezdolności do pracy oraz pieczątka zakładu opieki zdrowotnej i lekarza wystawiającego zaświadczenia – mówi Barbara Kisiel, zastępca dyrektora białostockiego oddziału ZUS. **– Jeśli pacjent przyniesie tylko wpis w książeczce ubezpieczeniowej, wówczas nie będzie on uznany. Dotychczas jednak nie było takiej sytuacji.**

Zdaniem pani dyrektor, na razie w ZUS nie ma zamieszania z powodu braku druków L-4. Co innego, gdyby akcja przeciągała się w czasie i trwała ponad pół roku. Wtedy nie byłoby wiadomo, jak naliczać okres do zasiłku chorobowego.

– Ale to przyszłość i w tej chwili takie obawy są przedwczesne – dodaje Barbara Kisiel.

CHYBA WIEDZĄ CZEGO CHCĄ

Z rozmów z pacjentami wynika, że większości nie przeszkadza ta forma protestu i – jak twierdzą – jest bezpieczniejsza niż nieprzyjmowanie chorych. Z reguły nie chcą się wypowiadać co do zasadności postulatów, bo, jak powiedziała jedna z pacjentek poradni przy ul. Witosa w Białymstoku:

– Jeśli protestują, to chyba wiedzą czego chcą.

MOŻE BYĆ ZAOSTRZENIE

Od poniedziałku w Suwalskiem chorzy nie otrzymują zwolnień na drukach L-4, jedynie zaświadczenia o czasowej niezdolności do pracy – tutejsze środowisko medyczne poparło postanowienia Ogólnopolskiego Komitetu Protestacyjnego.

Obowiązujących zwolnień nie dostaną pacjenci przychodni, szpitali, poradni i gabinetów prywatnych. W gminach, gdzie działają już RUM-y (mazurska część woj. suwalskiego), lekarze zaniechają wpisów do specjalnych książeczek.

– Nasz protest nie jest wymierzony w chorego. Wszystkie zastępcze zaświadczenia będą honorowane przez ZUS – zapewnił doc. Tomasz Soszka, rzecznik prasowy komitetu protestacyjnego przy delegaturze OIL w Suwałkach. **– Nie ukrywamy jednak, że gdyby rząd po raz kolejny zlekceważył nasze monity o negocjacje, możliwe jest bardziej radykalne zaostrzenie protestu.**

Niejako przy okazji akcji protestacyjnej, ponownie wypłynęła sprawa dodatków dla lekarzy za pełnienie dyżurów w godzinach nocnych. Wprawdzie suwalscy medycy, jako nieliczni w kraju, prawomocnym wyrokiem sądu otrzymali zaległe gratyfikacje pieniężne wraz z odsetkami za pracę w godzinach nocnych, nie czują się jednak w pełni usatysfakcjonowani. Przy naliczaniu wypłacanych kwot nie wzięto bowiem pod uwagę stażu pracy poszczególnych lekarzy, co znacznie pomniejszyło wysądzone sumy w przypadku długoletnich pracowników służby zdrowia. Lekarze z suwalskiego Wojewódzkiego Szpitala Zespolonego zamierzają zatem ubiegać się o korektę. Przygotowano wzór pozwu do sądu. Jeżeli zawiedzie forma zbiorowa, każdy z suwalskich medyków złoży indywidualny pozew.

Jerzy Tchórzewski, dyrektor WSZ, twierdzi, że roszczenia lekarzy nie mają prawnego uzasadnienia.

Z OPÓŹNIENIEM, ALE WSZYSCY

W poniedziałek i wtorek w większości placówek służby zdrowia w Łomżyńskiem jeszcze wydawano pacjentom zwolnienia na drukach L-4. Od wczoraj w akcji protestacyjnej, polegającej na niewydawaniu tych druków oraz niewpisywaniu do nich numerów statystycznych chorób, uczestniczą już lekarze wszystkich ZOZ-ów w województwie.

Pacjenci otrzymują zaświadczenia o niezdolności do pracy na zwykłych kartkach, natomiast druki są gromadzone przez kierowników placówek i będą odesłane do ZUS-u lub Ministerstwa Zdrowia.

Jak poinformował Krzysztof Szymczak, wiceprezes białostockiej OIL i szef łomżyńskiej delegatury Izby, zwłoka w przystąpieniu do akcji spowodowana była technicznymi ograniczeniami w kolportowaniu wśród lekarzy uchwały OIL w tej sprawie z ub. tygodnia. Według niego, zdecydowana większość lekarzy w województwie solidaryzuje się z postulatami protestu i czynnie w nim uczestniczy.

– Domagając się większych nakładów na służbę zdrowia, nie mamy na uwadze siebie, ale pacjentów – twierdzi K. Szymczak. **– Wieczne zadłużenie placówek, brak pieniędzy na podstawowy sprzęt, obniża jakość usług medycznych. Jednocześnie kupuje się czasem bardzo drogi sprzęt specjalistyczny, jak przysłowiowy kwiat do kożucha. Aby łatać braki, legalnie lub półlegalnie pobiera się od pacjentów różne opłaty. Pacjentowi zależy na usłudze, więc płaci. Ta sytuacja sprzyja rozszerzaniu się szarej strefy w służbie zdrowia. Obie strony – lekarze i pacjenci, czują się z tym fatalnie.**

Organizatorzy protestu odrzucają argumentację rządu, że bez reformy ubezpieczeń zdrowotnych nie da się nic poprawić w finansach służby zdrowia.

– Reforma jest sprawą rządu. Minęło 6 lat i nic się w tej sferze nie zmieniło – mówi K. Szymczak. **– Celem protestu jest także, a może przede wszystkim, wymuszenie na stronie rządowej konkretnego stanowiska w sprawie reformy służby zdrowia. Chcemy konkretnie wiedzieć, co, jak i kiedy ma być przeprowadzone. W tej chwili jednak najpilniejszą potrzebą jest ukrócenie szarej strefy i na to potrzebne jest zwiększenie nakładów na ochronę zdrowia w przyszłorocznej ustawie budżetowej państwa z 4,5 do 6 proc. PKB.**

Jeśli do 15 listopada rząd nie podejmie rozmów z komitetem protestacyjnym Naczelnej Rady Lekarskiej, protest zostanie zaostrzony. Wspierający akcję Związek Zawodowy Lekarzy jest gotowy do strajku czynnego od 10 grudnia.

– Naczelna Rada nie może, zgodnie z prawem, wchodzić w spór zbiorowy z rządem, ale my jako związek możemy i uczynimy to – zapowiada Krzysztof Dach, przewodniczący Zarządu Regionu ZZL w Łomży.

Według wstępnych ustaleń, strajk polegałby na pracy lekarzy jak w dni wolne od pracy, czyli w systemie dyżurów. Dyżur pełniłyby np. wybrane przychodnie w miastach. Organizatorzy zadbaliby w okresie strajku o wzmocnienie pogotowia ratunkowego, izb przyjęć w szpitalach, ostrych dyżurów w poradniach ortopedycznych, chirurgicznych itp.

Z naszej sondy, przeprowadzonej wśród działaczy ZZL w ZOZ-ach woj. łomżyńskiego wynika, że wszystkie struktury zakładowe związku na terenie województwa są zdecydowane wziąć udział w strajku.

(GP, gram, MK)

Strajk w Sklejkach od 12 listopada

Nieudane rozmowy

Wczoraj obszernie informowaliśmy o toczących się w Sklejkach rozmowach Komisji Zakładowej NSZZ „Solidarność" z Zarządem firmy. Dyskutowano o wzroście wynagrodzeń. Rozmowy zakończyły się grubo po północy. Strony nie osiągnęły porozumienia.

Spisano jedynie protokół rozbieżności. Pracodawca zaproponował podwyższenie od 1 listopada wynagrodzeń średnio o 50 zł na jednego zatrudnionego, ponadto 8 listopada miała być wypłacona premia motywacyjna – również w wysokości 50 zł, 20 grudnia zaś pracownicy mieli otrzymać kolejną premię – tym razem w wysokości 120 zł. Zdaniem Zarządu, wszystkie te wypłaty sprawiłyby, że w roku 1996 pracownicy Sklejek zarabialiby o ponad 16 proc. więcej niż rok wcześniej.

Propozycji tych nie zaakceptowali związkowcy. Częściowa realizacja postulatów ich nie satysfakcjonuje. W efekcie w Sklejkach żadnych podwyżek nie będzie. Związkowcy bowiem nadal żądają pełnej realizacji podpisanego w lutym porozumienia – wzrostu wynagrodzeń w bieżącym roku o 21,8 proc., czyli o 240 zł na jednego pracownika. Ta podwyżka miałaby być wprowadzona z dniem 1 października br. Z wyliczeń związkowców wynika, że zaproponowane przez Zarząd wyrównanie płac w niewielkim stopniu pokrywa skutki inflacji i stanowi ledwie 37,5 proc. kwoty, którą każdy z zatrudnionych otrzymałby w przypadku pełnej realizacji lutowego porozumienia.

W tej sytuacji – jak nas poinformował Marek Seroczyński, zastępca przewodniczącego Komisji Zakładowej NSZZ „Solidarność" w Sklejkach – po wtorkowym, dwugodzinnym strajku ostrzegawczym, 12 listopada od godziny 6 rano rozpocznie się strajk ciągły.

– Odwołać go możemy w każdej chwili, choćby o 6.01 – mówi M. Seroczyński. **– Pod warunkiem, że Zarząd zaakceptuje nasze żądania.**

(g)

Podejrzani o morderstwo wypuszczeni na wolność

Prokurator zaspał?

Jak już informowaliśmy, w sobotę, 2 listopada, zatrzymano trzech podejrzanych o pobicie ze skutkiem śmiertelnym 42-letniego Jana B. z Brzozówki, gm. Bargłów. Okazali się nimi piętnastoletni chłopcy: Szymon A. z Bargłowa Dwornego, Wojciech E. z Augustowa i Mariusz Ś. z Bargłowa Kościelnego. Wszystkich osadzono w policyjnym areszcie w Augustowie. Ciało Jana B. znaleziono w sobotni wieczór. Było ukryte w zaroślach przy bargłowskim cmentarzu.

W poniedziałek, w godzinach wieczornych, aresztowanych zwolniono do domów. Sąd Rodzinny i Nieletnich w Augustowie uzasadnia swoją decyzję m.in. tym, iż prokuratura nie wystąpiła z wnioskiem o umieszczenie sprawców śmiertelnego pobicia w schronisku. We wtorek Szymon A. i Wojciech E. pojawili się w swojej szkole – Zespole Szkół Zawodowych nr 2 w Augustowie. Dyrektor Zespołu Szkół Budowlano-Elektrycznych, do którego uczęszczał Mariusz Ś., zawiesił go w prawach ucznia.

Wczoraj odbył się pogrzeb Jana B. Był kawalerem. Mieszkał z matką.

(m)

Sejny

Sztandar dla kombatantów

Sejneńskie Koło Miejsko-Gminne Związku Kombatantów Rzeczypospolitej Polskiej i Byłych Więźniów Politycznych w najbliższą niedzielę otrzyma sztandar. Uroczystości rozpoczną się o godz. 9.30 przy Pomniku Matki Polki.

Koło w Sejnach liczy 109 członków i 86 podopiecznych. Sztandar został ufundowany ze społecznych składek. O godz. 10.00 przewidziano mszę w Bazylice pw. Nawiedzenia Najświętszej Maryi Panny. W trakcie uroczystości, 9 kombatantów otrzyma awanse na wyższe stopnie wojskowe. Ponadto Krzyżami Armii Krajowej zostaną uhonorowani Józef Brzostowski i Franciszek Wowak. Weterani złożą kwiaty i wieńce w miejscach pamięci narodowej, m.in. przy pomniku ofiar obławy NKWD w Gibach i na mogile zamordowanych przez hitlerowców w Berżnikach.

(yes)

Krasomówcy na starcie

Wczoraj w Białymstoku, w kawiarni „Fama", odbyły się eliminacje wojewódzkie konkursu krasomówczego młodzieży szkół ponadpodstawowych, organizowane przez Oddział Regionalny PTTK. Wzięło w nim udział 16 uczestników.

Tegoroczny PTTK-owski konkurs krasomówczy przebiegał pod hasłem: „Ochrona dziedzictwa kulturowego Białostocczyzny – ludzie, zabytki, środowisko naturalne", a także 90-lecia Polskiego Towarzystwa Krajoznawczego, która to rocznica przypada w tych dniach. Siedem szkół, z Białegostoku, Białowieży, Ostrożan i Michałowa, wyłoniło 14 uczestników eliminacji wojewódzkich. Tradycyjnie już, we współpracy ze Wspólnotą Polską, do konkursu zaprasza się polską młodzież zza wschodniej granicy. Tym razem przybyły dwie reprezentantki Szkoły nr 25 w Grodnie.

Jury przyznało dwie pierwsze nagrody Małgorzacie Zachorowskiej z VI LO i Krzysztofowi Zadykowiczowi z Zespołu Szkół Przemysłu Spożywczego w Białymstoku, ze wskazaniem Małgorzaty Zachorowskiej do udziału w eliminacjach centralnych w Golubiu Dobrzyniu. Drugie miejsce zdobyła Monika Kiczkajło z I LO w Białymstoku, trzy trzecie przyznano: Jolancie Den z Zespołu Szkół Leśnych z Białowieży, Joannie Kizinkiewicz z I LO w Białymstoku i Kseni Lewoniec z Grodna.

Specjalne wyróżnienie, za tekst „Zmiana w krajobrazie", zdobyła Ewelina Trombaczyk z I LO w Białymstoku. Wojewoda białostocki ufundował nagrody Kseni Lewoniec i Ewelinie Trombaczyk. Publiczność swoją nagrodę przyznała Krzysztofowi Zadykowiczowi.

(a)



Losowanie kolejności występów przez uczestników konkursu krasomówczego

Fot. A. Zgiet



ŚWIĘTO W HAJNÓWCE

Z okazji Święta Niepodległości, 10 listopada br., w Hajnowskim Domu Kultury odbędzie się prelekcja filmu pt. „Życie i działalność marszałka Polski Józefa Piłsudskiego". Początek o godz. 15.

W tym samym dniu, o godz. 17, w kościele rzymskokatolickim w Hajnówce odbędzie się recital organowy Marii Terleckiej.

(jc)

NOMINACJE PROFESORSKIE

Wczoraj prezydent Aleksander Kwaśniewski wręczył w Pałacu Prezydenckim 130 nominacji profesorskich nauczycielom akademickim oraz pracownikom nauki i sztuki.

Jednym z nominowanych w dziedzinie nauk medycznych jest prof. Marek Kulikowski z Akademii Medycznej w Białymstoku.

(kon)

TRAGEDIA POD OLECKIEM

5 listopada, o godz. 19.30, na trasie Olecko–Stożne peugeot kierowany przez 34-latka z Gołdapi potrącił głuchoniemego Jacka K. (25 lat) z Olecka. Do wypadku doszło z winy pieszego, który nagle wtargnął na jezdnię. Mężczyzna zmarł w drodze do szpitala.

(m)

Z BRONI SŁUŻBOWEJ

W minioną sobotę, około godziny 21.00, w Jednostce Wojskowej nr 40-12 Giżyckiego Garnizonu Wojska Polskiego zginął żołnierz służby zasadniczej, pochodzący ze wsi Bagno k.Moniek. 20-letni żołnierz, wcielony do wojska w sierpniu tego roku, zginął na warcie od strzału ze służbowego kałasznikowa.

– Wiemy tyle, że padł strzał i zginął żołnierz. Trwają prace wyjaśniające przyczyny śmierci – powiedział nam ppłk Tadeusz Kowalski, zastępca dowódcy jednostki. Prokuratura Wojskowa w Olsztynie prowadzi śledztwo zmierzające do wyjaśnienia przyczyn śmierci. Jego wyniki będą znane za około miesiąc. **– Wszystko wskazuje na zamach samobójczy** – poinformował nas płk Wojciech Trześniewski z olsztyńskiej Prokuratury Wojskowej. **(k.z.)**

Dziś przy telefonie 42-77-10 dyżuruje red. Sebastian Michałowski

W dalszym ciągu nie wiadomo, gdzie będzie się mieścić białostocka telewizja

Przełożona decyzja

We wtorek Rada Nadzorcza Telewizji Polskiej nie zaakceptowała propozycji lokalizacji białostockiego ośrodka telewizji, którą zaproponował Zarząd TVP. Bardzo prawdopodobne, że Rada Nadzorcza, do której należy ostateczna decyzja w sprawie zakupu budynku, zajmie się tą sprawą na swoim posiedzeniu 18 listopada.

Jak powiedział „Współczesnej" sekretarz Rady Nadzorczej TVP Jerzy Góral, sprawa była wstępnie omawiana na wtorkowym posiedzeniu Rady Nadzorczej, ale jej członkowie zażądali bardziej dokładnych informacji na ten temat. W dodatku, wniosek Zarządu TVP o zaakceptowanie lokalizacji wpłynął w ostatniej chwili. Informacje na temat kosztów zakupu i adaptacji budynku, w którym mogłaby się mieścić białostocka telewizja, ma dostarczyć dyrektor regionalnego ośrodka TVP Kazimierz Puciłowski.

Wszystko wskazuje, że Zarząd zaproponował Radzie Nadzorczej TVP lokalizację białostockiej telewizji w budynku przy ul. Włókienniczej 14, po likwidowanej spółce „Polsurwis". Dyrektor regionalnego ośrodka TVP Kazimierz Puciłowski już przed kilkoma tygodniami oświadczył, że chciałby, żeby właśnie tam mieściła się białostocka telewizja. Również specjaliści z Biura Inwestycji TVP wydali pozytywną opinię o tej lokalizacji. Władze telewizji nie chcą jednak na razie ujawnić adresu wybranego przez siebie budynku, zasłaniając się tajemnicą handlową,

(RR)

Będzie nowocześnie

Pierwszych pacjentów przyjmie już wkrótce nowo wybudowany szpital w Łomży. Jak poinformowała Marianna Bujko, z-ca dyrektora Wojewódzkiego Szpitala Zespolonego, dokładnie we wtorek, 19 bm., od godz. 8 pierwsze pacjentki trafiać już będą nie do starego szpitala, a do wyposażonego w nowoczesne urządzenia medyczne Oddziału Ginekologiczno-Położniczego w nowej placówce. Są tu w sumie 92 miejsca szpitalne dla kobiet, 60 dla noworodków, 10 – na intensywnej terapii. W następnej kolejności do użytku zostanie przekazany I Oddział Wewnętrzny z tzw. sztuczną nerką, gdzie wykonywane będą m.in. dializy.

(nom)

Jedyna w swoim rodzaju klasa powstała w łomżyńskiej „dziesiątce"

Pierwsza integracyjna

Osiemnaścioro uczniów jednej z pierwszych klas Szkoły Podstawowej nr 10 w Łomży dzieli bardzo wiele. Część z nich to dzieci bardzo zdolne. Inne zaś los dotknął ułomnością. W październiku tego roku spotkały się, aby rozwijać nieprzeciętne już umiejętności lub nauczyć się żyć z upośledzeniem.

Szkoła Podstawowa nr 10 w Łomży od czterech lat prowadzi program pomocy dzieciom niedosłyszącym. Szesnaściorgu uczniom z wadą słuchu, pochodzącym z Jedwabnego, Stawisk, Jeziorka, Nowogrodu i Łomży, pomaga na zajęciach reedukacyjnych dwóch surdopedagogów.

Od października tego roku szkoła zadbała o inne dzieci dotknięte przez los. W „dziesiątce" powstała pierwsza w województwie łomżyńskim klasa integracyjna.

– W pewnym stopniu wyprzedziliśmy zalecenia ministerstwa oświaty, obligujące dyrektorów szkół do przyjmowania, jeżeli taka jest wola rodziców, dzieci niepełnosprawnych – zaznaczyła Hanna Gałązka, dyrektor SP 10 w Łomży.

W maju tego roku, w wyniku przeprowadzonych rozmów z ponad 300 rodzicami oraz po zapoznaniu się z wynikami ankiety na temat klasy integracyjnej, władze szkoły zdecydowały się na utworzenie tego typu oddziału.

– Do klasy uczęszcza osiemnaścioro uczniów. Dwoje z nich jest lekko upośledzonych umysłowo. Troje posiada głęboki deficyt w obrębie analizatorów. Siedmioro zaś to dzieci z wadami wymowy. Grupę uzupełniają osoby bardzo zdolne – dodała dyrektor Gałązka.

Klasą zajmują się dwie nauczycielki: Alicja Żelazna, prowadząca nauczanie początkowe oraz Małgorzata Listowska – pedagog. Dzięki temu zarówno dzieci zdolne, jak i upośledzone otoczone są odpowiednią opieką.

– Po dwóch miesiącach pracy panie, wskutek prowadzonych obserwacji, rozpoznały możliwości dzieci, dobrały odpowiednie metody pracy i określiły trzy poziomy nauczania: wysoki, średni i ten najniższy – opowiada Hanna Gałązka.

Do każdego poziomu nauczycielki przygotowały plan tygodniowy, polegający na różnicowaniu wymagań w stosunku do poszczególnych grup.

– Klasa integracyjna daje więc możliwość rozwoju dzieciom wybitnie zdolnym, a jednocześnie dowartościowuje niepełnosprawnych – podkreśliła dyrektor „dziesiątki".

Bardzo istotne jest, wobec trudnej sytuacji finansowej placówek oświatowych, że utworzenie klasy integracyjnej nie pociąga za sobą praktycznie zwiększenia kosztów funkcjonowania placówki. Obecność w grupie drugiego nauczyciela znosi bowiem konieczność opłacania pedagoga m.in. za prowadzenie zajęć korekcyjno-kompensacyjnych, które byłyby dla tych uczniów niezbędne. **(ata)**

W rocznicę Niepodległości

Jutro o godz. 11 w auli Państwowej Szkoły Muzycznej w Grajewie rozpocznie się spotkanie rocznicowe z okazji rocznicy Odzyskania Niepodległości. W trakcie spotkania przewidziano referat okolicznościowy, wręczenie rodzicom, których dzieci odbywały służbę wojskową, medali oraz występ uczniów i nauczycieli Państwowej Szkoły Muzycznej.

Natomiast w niedzielę, 10 XI o godz. 10.00 w kościele pod wezwaniem Trójcy Przenajświętszej rozpocznie się msza święta w intencji Ojczyzny. Po mszy jej uczestnicy złożą wieńce i wiązanki kwiatów w miejscach pamięci narodowej. Będzie też występ orkiestry dętej OSP pod dyrekcją kapelmistrza Ryszarda Jasionowskiego.

(wis)

najnowsze
KINO POLSKIE

Już jutro o godz. 18 rozpocznie się projekcja pierwszego z dziewięciu filmów, jakie zobaczymy w Białymstoku w ramach Repliki XXI Festiwalu Polskich Filmów Fabularnych w Gdyni.

Przypomnijmy, co będzie można obejrzeć przez najbliższy – dłuższy niż zwykle – weekend.

Jutro – „Dzieci i ryby" Jacka Bromskiego, w sobotę – „Dzień wielkiej ryby" Andrzeja Barańskiego, w niedzielę – „Odwiedź mnie we śnie" Teresy Kotlarczyk (film ten dostał w Gdyni nagrodę za scenariusz) i w poniedziałek – „Autoportret z kochanką" Radosława Piwowarskiego (nagroda za drugoplanową rolę męską).

Wszystkie projekcje weekendowe odbywać się będą w kinie „Forum" (początek o godz. 18).

Widzowie białostockiego przeglądu „Najnowsze kino polskie" będą mieli okazję do spotkań z twórcami pokazywanych filmów, jak i z niektórymi aktorami. Jutro gościć będą w kinie „Forum" Anna Romantowska i Jacek Bromski, w sobotę Jan Wieczorkowski i Joanna Brodzik, w niedzielę Teresa Kotlarczyk i Danuta Stenka.

Tegoroczny festiwal filmowy w Gdyni wzbudził wiele kontrowersji, głównie ze względu na niski poziom prezentowanych filmów. Pod adresem reżyserów padły mocne nieraz słowa ze strony krytyki. Czy rzeczywiście kino polskie przeżywa kryzys? Filmy sprowadzone do Białegostoku, być może potwierdzą słuszność tych zarzutów, a może będzie wręcz przeciwnie? Wszak wiadomo nie od dziś, że opinia publiczności nie zawsze pokrywa się ze zdaniem krytyków. **(jaw)**

Naturalne planowanie rodziny

Poradnia Metod Rozpoznawania Płodności otwarta została w Białymstoku, przy ul. Warszawskiej 43/45. Placówka powstała dzięki oddziałowi Stowarzyszenia Naturalnego Planowania Rodziny i władz gminy Białystok. Nadzór merytoryczny sprawuje prof. Józef Musiatowicz.

Poradnia Metod Rozpoznawania Płodności, która mieści się w budynku Poradni Rodzinnej i Szkoły Rodzenia przy ul. Warszawskiej 43/45, w pokoju nr 15, czynna jest we wtorki w godz. 16-18. Prowadzi ją dr med. Magdalena Żalek, instruktor naturalnego planowania rodziny (NPR). Posiada ona uprawnienia w nauczaniu naturalnego planowania rodziny.

Do zadań poradni należy popularyzowanie wiedzy na temat najnowszych naturalnych metod regulacji poczęć, udzielanie porad w zakresie zaplanowania lub odłożenie poczęcia dziecka, udzielanie porad i pomoc w przypadkach szczególnych, takich jak okres poporodowy czy premenopauzy, spotkania z młodzieżą w zakresie przygotowania do życia w małżeństwie i rodzinie, prowadzenie szkoleń dla pracowników służby zdrowia i oświaty w zakresie naturalnego planowania rodziny.

Obecnie prowadzone są spotkania z młodzieżą szkół podstawowych i średnich, popularyzujące wiedzę z zakresu wychowania prorodzinnego i odpowiedzialnego rodzicielstwa. Planuje się też przeprowadzenie kursu, adresowanego do nauczycieli, o tematyce prorodzinnej, z takimi zagadnieniami jak: miłość i odpowiedzialność, rozwój psychoseksualny kobiety i mężczyzny, czystość przedmałżeńska i uczciwość małżeńska, metody naturalnego planowania rodziny – zalety i skuteczność, wybrane zagadnienia z psychologii prenatalnej i perinatalnej dziecka, nieekologiczne środki regulacji poczęć, patologie dojrzewania psychoseksualnego, erotyka w aspekcie zdrowia psychicznego.

Poradnie promujące naturalne planowanie rodziny ma już od kilku lat sporo miast polskich: Warszawa, Gdańsk, Gołdap, Kraków, Poznań, Rzeszów, Wrocław. Ich powoływanie stawia sobie za cel Krajowy Zespół Promocji NPR. Przewodniczący, prof. Michał Troszyński, zwracał się w tej sprawie do władz wojewódzkich, jednakże dopiero zaangażowanie gminy Białystok zaowocowało otwarciem poradni.

Od 1993 roku działa natomiast w Białymstoku Wojewódzki Zespół Promocji NPR. Przeprowadził on kurs, w wyniku którego 20 nauczycieli ze szkół podstawowych, średnich i wyższych uzyskało dyplomy nauczyciela NPR. Przed rokiem powołano ponadto oddział Polskiego Stowarzyszenia Nauczycieli NPR, którego celem jest szeroka akcja wychowawczo-uświadamiająca społeczeństwo o naturalnym planowaniu rodziny oraz o prawie do życia każdej istoty ludzkiej od chwili poczęcia do naturalnej śmierci.

O problemach tych mówiono podczas konferencji prasowej, którą lekarz miejski, dr Krzysztof Teodoruk, zwołał w związku z otwarciem nowej poradni. Uczestniczyli w niej: dr Magdalena Żalek, przedstawiciele Polskiego Stowarzyszenia Nauczycieli NPR i Katolickiego Stowarzyszenia Lekarzy Polskich. Przypomniano, iż Światowa Organizacja Zdrowia wydała zalecenia, dotyczące naturalnego planowania rodziny, wśród których znalazły się takie stwierdzenia: „Nauczanie NPR powinno być włączone we wszystkie programy dotyczące zdrowia i wychowania przeznaczone dla młodzieży i dorosłych, profesjonalistów i nieprofesjonalistów służby zdrowia" oraz „Istniejące programy NPR powinny korzystać z pomocy finansowej i technicznej w celu doskonalenia i rozpowszechniania poradnictwa w tym zakresie".

Podkreślano, iż naturalne metody prokreacji są skuteczne, ale wymagają wiedzy i zaangażowania małżonków. Mówiono o potrzebie rzetelnej informacji na temat wszystkich metod i środków zapobiegania ciąży, w tym i o szkodliwym działaniu tabletek hormonalnych: znalazły się one w wykazie środków rakotwórczych (rozporządzenie Ministra Zdrowia z 11 września br.). Za bardzo potrzebne uznano wszystkie inicjatywy zmierzające do upowszechniania wiedzy z zakresu odpowiedzialnego rodzicielstwa i naturalnego planowania rodziny, zwłaszcza wśród młodzieży.

(a)

METALKOMPLEX - Krupniki 20 k. Białegostoku
tel. (085) 612-466, lub Punkt Sprzedaży
Czyżew, ul. Słoneczna 2, tel. 322

Poleca:

Blachy ocynkowane lub ocynkowane lakierowane, gładkie, falowane, trapezowane, w różnych kolorach.
Panel fasadowy "Jan" z docieplenie w różnych kolorach.
Falowanie lub trapezowanie blach do 2,5 m.b. dł.
Rynny, rury spustowe, uchwyty do rynien i rur, kolanka, końcówki rynien.
Podkładki do papy i eternitu
Tyczki do pomidorów lub innych roślin pnących.

17061

Ponadto wykonujemy krycie dachów i elewacji z blach

Zapewniamy: - wszystkie materiały własne - dobrych fachowców - niskie ceny

ZAPRASZAMY

Profesor Maciej Nowicki jest jedną z osób, którym nasze województwo zawdzięcza bardzo wiele – twierdzi wojewoda łomżyński

Za zasługi rzeczywiste

W ramach „Programu ochrony czystości wód Biebrzy" Rada EkoFunduszu zatwierdziła do dofinansowania m.in. budowę kolektora doprowadzającego ścieki do oczyszczalni w Goniądzu – siedzibie Biebrzańskiego Parku Narodowego. Będzie to szósta z kolei inwestycja na terenie Łomżyńskiego, wspierana ze środków funduszu. Władze województwa nie kryją, że ta sytuacja jest wynikiem przychylności ze strony prezesa fundacji, profesora Macieja Nowickiego.

EkoFundusz jest obecnie jednym z trzech największych źródeł finansowania zadań z zakresu ochrony środowiska w Polsce. Fundacja rozpoczęła działalność w 1992 roku. Jej zadaniem było i jest zagospodarowanie środków pochodzących z ekokonwersji polskiego długu wobec, jak dotychczas, trzech państw: USA, Szwajcarii i Francji. Rządy tych krajów przeznaczyły, w okresie do roku 2010, na poprawę stanu polskiego środowiska naturalnego ponad 460 mln dolarów (USA – 367 mln, Szwajcaria i Francja po 50 mln).

Pojawienie się tych środków wymogło na władzach fundacji rozwinięcia dużej aktywności w poszukiwaniu wartościowych projektów, które mogłyby uzyskać finansowe wsparcie EkoFunduszu.

Na liście inwestycji zatwierdzonych do dofinansowania znalazło się kilka prowadzonych na terenie województwa łomżyńskiego.

Dzięki wsparciu fundacji wybudowano oczyszczalnie ścieków w Rajgrodzie (190 tys. zł dotacji) oraz Grajewie (200 tys. zł) i Goniądzu (400 tys. zł), oczyszczalnię ścieków i kanalizację w Radziłowie (400 tys. zł), kanalizację i przepompownię w Trzciannem (200 tys. zł) przeprowadzono korekcję progową Kanału Woźnawiejskiego (54,4 tys. zł), a także wybudowano w obrębie Biebrzańskiego Parku Narodowego kładki przyrodnicze i wieże widokowe (50 tys. zł).

Wojewoda łomżyński Mieczysław Bagiński oraz Mirosław Anaszko – dyrektor Wydziału Ochrony Środowiska Urzędu Wojewódzkiego w Łomży podkreślają, że hojność fundacji nie byłaby możliwa bez docenienia problemów Łomżyńskiego w zakresie ochrony środowiska przez prezesa EkoFundacji, profesora Macieja Nowickiego. Aby podkreślić ten fakt, wojewoda łomżyński przyznał mu odznaczenie „Za zasługi dla województwa łomżyńskiego".

Profesor Maciej Nowicki jest absolwentem Wydziału Inżynierii Sanitarnej Politechniki Warszawskiej. W latach 1989–90 pełnił funkcję wiceministra ochrony środowiska, a następnie (1990–91) ministra ochrony środowiska. W latach 1994–95 był wiceprzewodniczącym Komisji ONZ ds. Trwałego Rozwoju (Ekorozwoju). Od 1992 założyciel i prezes Fundacji EkoFundusz. W październiku tego roku otrzymał prestiżową nagrodę Bundesumwelt Stiftung (po raz pierwszy nagrodzono osobę spoza Niemiec), jedno z najważniejszych wyróżnień międzynarodowych w dziedzinie ochrony środowiska.

(ata)

Nie przyjąć budżetu

Sekcja Służby Zdrowia NSZZ „Solidarność" Regionu „Pojezierze" zwróciła się do sejmiku samorządowego, aby ten nie zaakceptował proponowanego na przyszły rok budżetu dla służby zdrowia w woj. suwalskim.

Zdaniem związkowców, budżet w takiej formie nie pozwoli na zaspokojenie podstawowych potrzeb. Wskutek inflacji będzie niższy od tegorocznego, co pozostaje w sprzeczności z rządowymi deklaracjami. Kuriozalnym projektem jest przyznanie *niektórym placówkom nawet o 30 proc. mniej niż w roku bieżącym. Stwarza to zagrożenie dalszego funkcjonowania tych placówek* – pisze Zdzisław Koncewicz, przewodniczący Regionalnej Sekcji Służby Zdrowia.

Opinię na temat budżetu suwalski sejmik wyrazi 18 bm.

(yes)

W Giżycku

Święto z kwestą

Tegoroczne uroczystości obchodów rocznicy odzyskania Niepodległości, organizowane przez Urząd Miasta przy wsparciu Wojska Polskiego, zdominowane zostaną przez akcję „O dom dla dzieci" polegającą na zbiórce pieniędzy i darów dla tutejszego Państwowego Domu Dziecka. Kwesta rozpocznie się niedzielnym koncertem o godzinie 17.00 w kinie „Fala". W poniedziałek o godz. 10.00 w kościele pod wezwaniem św. Brunona rozpocznie się msza św. w intencji Ojczyzny koncelebrowana przez kapelanów giżyckiego garnizonu Wojska Polskiego. Po południu o godz. 17.30 na placu im. Józefa Piłsudskiego rozpocznie się uroczysta zbiórka pododdziałów 15 Giżyckiej Brygady Zmechanizowanej, której pododdziały przemaszerują na plac Grunwaldzki, aby uczestniczyć w Apelu Poległych. Podczas świątecznego weekendu zabawiać będzie spacerujących w centrum miasta giżyczczan Big-Band WP, zdobywający sobie z roku na rok coraz większe uznanie melomanów.

(k.z.)

W Poświętnem od jutra

Połączenia automatyczne

Dotychczasowa centrala telefoniczna w Poświętnem została podłączona do nowoczesnej centrali cyfrowej w Łapach. W związku z tym, w piątek, 8 listopada nastąpi w tej miejscowości zmiana numerów telefonicznych i sposobu uzyskiwania połączeń.

Numery telefonów abonentów centrali w Poświętnem ulegną zmianie z 1513xx na 5013xx (przykładowo: numer telefonu 511390 zostanie zmieniony na 50-13-90). W ruchu lokalnym połączenia między abonentami w Poświętnem będą realizowane poprzez wybranie pełnego, nowego, sześciocyfrowego numeru telefonu.

Zmianie ulega również sposób wybierania numeru w ruchu automatycznym międzymiastowym i międzynarodowym, w tym także do Białegostoku. Dotychczas wybierano cyfrę „8" i numer kierunkowy. Od 8 listopada należy wybierać bezpośrednio numer kierunkowy lub numer abonenta w Białymstoku. Przy połączeniach – przykładowo – do Gdańska wybieraliśmy cyfrę „8", następnie „058xxxxxx", a do Białegostoku 8"xxxxxx. Obecnie wybieramy do Gdańska „058xxxxxx", natomiast do Białegostoku – bezpośrednio"xxxxxx". Należy pamiętać. że „xxxxxx" oznacza sześciocyfrowy numer telefonu abonenta w Gdańsku lub Białymstoku.

Szczegółowych informacji udzielają Biuro Obsługi Klienta w Łapach, tel. 957, 152-323 oraz Biuro Numerów tel. 913.

(h)

Koncert Niepodległości

11 listopada br. w Bielskim Domu Kultury odbędzie się koncert miejscowego chóru polskiej pieśni narodowej oraz zaprezentowany zostanie okolicznościowy montaż słowno-muzyczny w wykonaniu członków koła recytatorskiego BDK.

Początek imprezy o godz. 17.

(jc)

RUSZA FILIA SGH

W sobotę, 9 listopada br., odbędzie się w Suwałkach uroczysta inauguracja Podyplomowego Studium Zarządzania i Marketingu warszawskiej Szkoły Głównej Handlowej.

Na uroczyste wręczenie indeksów organizatorzy zapraszają o godz. 11.00 do sali konferencyjnej suwalskiego UW, natomiast pierwsze wykłady i ćwiczenia odbędą się w pomieszczeniach agencji „Ares" na Osiedlu II, blok 6A. Tematykę pierwszych zajęć zdominuje problem umiejętnego prowadzenia negocjacji handlowych. Wykładowcami będą: Anna Winch, Monika Klonowska oraz Sławomir Winch, pracownicy naukowi SGH.

(gram)

NOWE TARGOWISKO W ZAMBROWIE

Już od jutra w Zambrowie przy ul. Łomżyńskiej, istniejące tu od lat targowisko, zostanie zamknięte. Otwarte zostanie natomiast nowe, w rejonie ul. Targowej, przy wylocie na Czyżew, za torami kolejowymi. W nowy obiekt władze miejskie zainwestowały ok. 6,5 mld st. zł. Targowisko zajmuje powierzchnię blisko 4 ha, znacznie więcej niż stare.

(nom)

O NIEPEŁNOSPRAWNYCH

Jutro, o godz. 16, w Klubie Seniora na Os. Południe w Grajewie rozpocznie się Walne Zgromadzenie Stowarzyszenia Wspierania Inicjatyw na rzecz Osób Niepełnosprawnych. W programie m.in. sprawy Stowarzyszenia, problemy osób niepełnosprawnych w Grajewie i okolicach.

Organizatorzy serdecznie zapraszają wszystkich, którym nieobojętne są sprawy tego środowiska.

(wis)

ECHA PUBLIKACJI

W „Gazecie Współczesnej" z dnia 5.11.1996 r. został zamieszczony artykuł „Kto nie lubi biblioteki". Pomijając całą procedurę administracyjną, jaka toczyła się w bieżącym roku wokół tego obiektu, chcę zasygnalizować kilka istotnych kwestii i zgłosić kilka uwag:

1. Nieruchomość przy ulicy Długiej 13 została nabyta aktem notarialnym w dniu 17.11.1986 r. na rzecz Skarbu Państwa (w jego imieniu zarząd sprawował Wydział Kultury i Sztuki UW w Łomży). Dopiero Kierownik Urzędu Rejonowego w Łomży decyzją z dnia 17.04.1996 roku wygasił zarząd i sporządził protokół określający wstępne warunki negocjacji z Wojewódzką Biblioteką Publiczną. Nigdy więc WBP nie była użytkownikiem wspomnianej nieruchomości. Dziwi więc zestawienie w jednym artykule informacji, że w 1986 r. nieruchomość przekazano w użytkowanie WBP, a w 10 lat później dyrektor tej biblioteki występuje z wnioskiem do UR w Łomży o to samo (?). Właścicielem nieruchomości był i jest Skarb Państwa.

2. Budynek przy ulicy Długiej 13 jest obiektem zabytkowym (jednym z nielicznych w mieście) położonym na Starówce, przy reprezentacyjnej ulicy w Łomży. Jego remont jest od początku bardzo kosztowny i przeprowadzany prawie wyłącznie ze środków finansowych budżetu wojewody, przy niewielkim wsparciu ze strony Głównego Konserwatora Zabytków. Jak mógł więc obciążać budżet WBP, skoro ona sama jest jednostką budżetową wojewody?

Tylko w bieżącym roku, w ciągu 9 miesięcy przeznaczono na remont obiektu 250 tys. zł z budżetu wojewody i 100 tys. zł od Generalnego Konserwatora Zabytków (wyłącznie dzięki staraniom wojewody). W poprzednich latach pieniądze ze środków Głównego Konserwatora Zabytków były symboliczne.

3. W ciągu ostatniej dekady sytuacja lokalowa jednostek kulturalnych, podległych wojewodzie, uległa całkowitej zmianie. Część obiektów, w których się one mieściły, została skomunalizowana, a część wróciła do prawowitych właścicieli (głównie budynek dawnego Wojewódzkiego Domu Kultury). Prawie wszystkie instytucje zmieniły więc swój adres. Dążąc do przetrwania tych instytucji, wojewoda stara się im przekazać daleko idącą pomoc finansową i lokalową. Np. w budynku Urzędu Wojewódzkiego mieścił się przez 5 lat Regionalny Ośrodek Kultury, a od 1.11.1996 r. znalazła schronienie Łomżyńska Orkiestra Kameralna. Niedługo rozpocznie się remont byłego obiektu straży pożarnej z przeznaczeniem dla Teatru Lalek. Zmiany te powinna zrozumieć WBP. Opracowany plan zagospodarowania budynku przewiduje umieszczenie na parterze zbiorów Łomżyńskiego Towarzystwa Naukowego im. Wagów i Biura Wystaw Artystycznych Muzeum Okręgowego w Łomży. Zbiory ŁTN to kilka tysięcy cennych woluminów (często „białych kruków"). Ich umieszczenie obok zasobów WBP jest optymalnym rozwiązaniem dla przyszłych czytelników. Nieprawdą jest, że sytuacja lokalowa WBP niewiele się zmieni. Obie dodatkowe instytucje zajmą w sumie 260 m^2, a WBP będzie miała do swojej dyspozycji 1030 m^2 powierzchni użytkowej plus dotychczasowe pomieszczenia przy ul. 3 Maja.

Z poważaniem
dyrektor Urzędu
STANISŁAW PRZECHODZKI

REKLAMA REKLAMA REKLAMA REKLAMA REKLAMA REKLAMA REKLAMA REKLAMA REKLAMA REKLAMA REKLAMA REKLAMA REKLAMA REKLAMA

BEZPOŚREDNI IMPORTER MASZYN SZWALNICZYCH
JUKI®
P.H. Nitka s.c.
15-124 Białystok
ul. Szosa Płn.-Obwodowa 5
tel. 539-540, 539-430
fax 539-680
15933

16018
POLUX
BIURO
02-548 Warszawa
ul. Olesińska 11/13 m.1
(0-22) 48 99 16
48 99 38
CENTRUM DACHOWE
Janki (0-22) 720 44 49
***
NAJWYŻSZEJ JAKOŚCI
BLACHY DACHOWE
ATRAKCYJNE CENY
***
PRZEDSTAWICIELSTWA
W CAŁYM KRAJU

16137a
TARCICA IGLASTA,
BUDOWLANA
KRAWĘDZIAKI
ELEMENTY KONSTRUKCJI DACHÓW
✓ łaty pod siding i blachę
✓ podłogi
✓ szalówki
✓ boazeria i listwy wykończeniowe
PRODUKCJA - SPRZEDAŻ
Sprzedaż w godz. 7.00–15.00
soboty godz. 7.00-13.00
Przedsiębiorstwo Przemysłu Drzewnego
w Czarnej Białostockiej, ul. Tartaczna 5
tel. (0-85) 101-230; fax (0-85) 102-940

AUTO? TAK! PUNTO
Żadnej gotówki, wyłącznie raty !
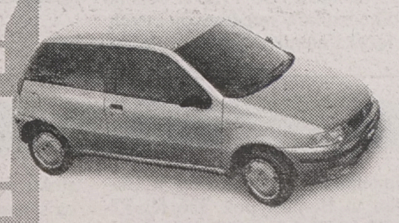
459 zł miesięcznie
(4.590.000 starych zł)
AUTOTAK
Tak kupisz na raty
Wszelkie informacje i adresy pod bezpłatną infolinią 0 - 800 - 63333

Zdaniem architekta miejskiego, działka u zbiegu ulic Poleskiej i Włókienniczej powinna być przeznaczona na usługi i handel

Kawiarenka zamiast ruin?

Tereny położone u zbiegu ulic Poleskiej i Włókienniczej (z ruinami po zapleczu produkcyjnym Białostockiego Kombinatu Budowlanego) zostały w tym roku sprzedane na własność prywatnym inwestorom. Działka o powierzchni przeszło 4,6 tys. metrów kwadratowych przeszła w ich ręce 28 maja za przeszło 65 tys. zł.

Właściciele spółki cywilnej Adular wygrali przetarg na ten teren, składający się z dwóch działek, w 1993 roku. Wtedy też zawarli nawet umowę przedwstępną z władzami miasta, reprezentowanymi przez poprzedni Zarząd Miasta. Jednak w związku z nie uregulowanymi sprawami prawnymi (doszło nawet do rozstrzygnięcia w NSA), podpisanie umowy kupna-sprzedaży odkładane było aż do maja tego roku.

Działka została skomunalizowana decyzją wojewody 8 maja 1991 roku. Pozostawała jednak w posiadaniu BKB. Dopiero na początku czerwca 1992 roku miasto przejęło ją protokołem zdawczo-odbiorczym wraz z budynkiem.

Tymczasem nie użytkowane budynki, pozostawione bez dozoru i zabezpieczeń – niszczały. Po przeszło 5 latach uległy kompletnej dewastacji, pozostały po nich jedynie kikuty ścian. Teren do dzisiaj pozostaje nie zabezpieczony – bawią się tam dzieci, a w późniejszych godzinach wśród gruzów urzęduje okoliczny „element".

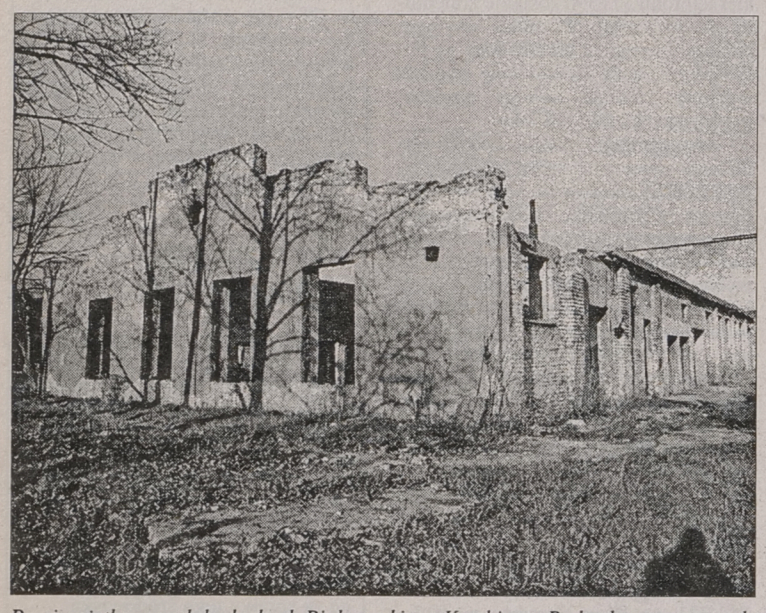

Po nie użytkowanych budynkach Białostockiego Kombinatu Budowlanego pozostały tylko kikuty ścian

– Prywatni nabywcy zapłacili obecnie cenę uzyskaną w drodze przetargu, w 1993 roku. A więc według ówczesnej wartości terenu i nie zniszczonych budynków – poinformował Janusz Ignatowicz, naczelnik Wydziału Geodezji Urzędu Miejskiego w Białymstoku. **– Nie była ona waloryzowana ze względu na fakt podpisania po przetargu umowy przedwstępnej, wiążącej obie strony.** Zdaniem architekta miejskiego, tereny te powinny być przeznaczone na usługi i drobny handel. Chętnie widziałby on tam kawiarenkę czy restaurację, gdyż współgrałoby to z koncepcją bulwaru, planowanego wzdłuż płynącej obok rzeki Białej. Zwłaszcza że po drugiej stronie ulicy Włókienniczej powstało kilka nowych budynków mieszkalnych.

Nowych właścicieli terenu nie udało się nam zastać. Przebywali poza miastem.

(RAF)
Fot. I. Wysocki

Święto w Gaju

Osiedlowy Klub „Gaj" w Białymstoku przy ul. Gajowej 68 serdecznie zaprasza seniorów na uroczystą wieczornicę z okazji Święta Niepodległości, która odbędzie się jutro o godz. 18. Wystąpią zespoły taneczne i grupa muzyczna „Jak dawniej". Po wieczornicy przewidziane jest spotkanie przy kawie, herbacie i ciastkach. Zapewniono możliwość wjazdu wózkami inwalidzkimi.

(h)



W „Akcencie" kupuje się książki kodowane

Pierwsza w Polsce

Multimedialna księgarnia

Białostocka księgarnia „Akcent" jest bardzo otwarta na nowoczesną technikę, która wspiera promocję różnorodnych wydawnictw.

Jak dotąd, tylko tutaj funkcjonują od ponad pół roku trzy kasy fiskalne oraz komputery sprzężone z siecią. Ułatwia to w dużym stopniu błyskawiczne rozeznanie pracowników w blisko 6-tysięcznym księgozbiorze i udzielenie informacji klientowi.

– Komputer na zewnątrz w księgarni jest bardzo przydatny – mówi szef „Akcentu", Andrzej Kalinowski. **– Jeżeli ktoś podaje tytuł lub autora, to my możemy odnaleźć książkę w bazie danych w komputerze. Również taką, która była u nas w ciągu roku. Dzięki temu systemowi sprowadziliśmy też mnóstwo książek z hurtowni.**

Przy kasach istnieją tzw. czytniki kodów, dzięki czemu kasa „wyrzuca" nie tylko cenę książki, ale również jej tytuł i autora. „Akcent" ma obecnie zakodowanych 70 proc. książek, a od stycznia będą zakodowane wszystkie.

Wkrótce w księgarni pojawi się nowość na skalę kraju: już od przyszłego miesiąca będą tu sprowadzane wydawnictwa multimedialne. Dotąd nikt w Polsce tego nie robi, podkreślają pracownicy „Akcentu".

– W grudniu będziemy mieli jako pierwsze – „Słownik języka polskiego" i Encyklopedię PWN – informuje szef „Akcentu". **– A za parę miesięcy to już będzie boom. Wiemy o tym.**

(kon)
Fot. A. Zgiet

Jubileusz II LO dla Dorosłych w Białymstoku

Minęło pół wieku

W tym roku II Liceum Ogólnokształcące dla Dorosłych w Białymstoku obchodzi 50-lecie istnienia. Główna jubileuszowa uroczystość odbędzie się w siedzibie szkoły przy ul. Brukowej 2 w najbliższą sobotę.

Jubileuszowe obchody rozpoczną się mszą w kaplicy sióstr misjonarek przy ul. Stołecznej. Odprawią ją księża – absolwenci szkoły.

Od godz. 11 uroczystość będzie kontynuowana w II LO. W programie m.in. występ chóru pod dyrekcją Violetty Bieleckiej, wystawa poświęcona historii szkoły oraz wystąpienia jej absolwentów.

Przypomnijmy, że w 1946 r. powstała w Białymstoku szkoła prywatna pod nazwą – Kurs Gimnazjalny dla Dorosłych Związku Zawodowego Pracowników Spółdzielczych. Nauka była płatna (400 zł miesięcznie) i trwała 2 lata. Do pierwszej klasy uczęszczało 15 osób. Pierwszą tzw. małą maturę zdało 35 uczniów. Do 1950 r. uczono się z podręczników międzywojennych, w tym języka niemieckiego oraz łacińskiego. Od 1950 r. szkoła była już państwowa i nazywała się Państwowe Liceum Ogólnokształcące dla Pracujących nr 2. Pierwszym dyrektorem była Maria Pardo. W 1984 r. doszło do połączenia I LO im. A. Mickiewicza oraz II LO dla Pracujących w Zespół Szkół Ogólnokształcących nr 4 w Białymstoku. Od trzech lat dyrektorem jest Krystyna Kruszyńska. Najdłuższy staż dyrektorski miał Stanisław Siemion – dyrektor II LO dla Pracujących w latach 1963-1984.

Obecnie szkoła ma 19 klas. W każdej uczy się po 30-40 osób. Wśród jej absolwentów są np. Eugeniusz Szulborski – były nauczyciel, znany białostocki poeta i animator kultury oraz Piotr Wawrzyńczak – aktor, znany z kreacji w „Biesach" i „Kronice wypadków miłosnych". II LO ukończyło także wielu muzyków (wśród nich Grzegorz Gorczyca – pianista), lekarzy, dziennikarzy, księży katolickich i prawosławnych, prawników.

MN

KOMUNIKAT POLICJI

Komenda Rejonowa Policji w Białymstoku, ul. Bema 4, pok. 336, tel. 77-34-50, 77-23-73 lub 997 prosi o kontakt osoby będące świadkami nw. wypadków:

● 23 października br., ok. godz. 15.30, na ul. Sienkiewicza w Białymstoku, w pobliżu posesji nr 67, kierowca szarego audi potrącił na oznakowanym przejściu kobietę;

● 24 października br., w godz. 16-17, na placu targowym przy ul. Jurowieckiej w Białymstoku biały osobowy mercedes potrącił kobietę. **(-)**

Czyszczą stawy

Od kilku dni trwa porządkowanie okolic stawu przy ul. Mickiewicza, położonego za Kredyt Bankiem.

Jak powiedział „Współczesnej" zastępca naczelnika Wydziału Gospodarki Komunalnej Urzędu Miejskiego, Jan Cichocki, porządkowaniem skweru wokół stawu i czyszczeniem lustra wody zajęła się Zieleń Miejska, która wygrała przetarg ogłoszony przez gminę. W ramach prac, na które w miejskiej kasie przeznaczono 7 tys. zł, uporządkowane zostanie otoczenie oraz zbiornik między ul. Mickiewicza a Podleśną. Brzydkie i stare żywopłoty zastąpi żywopłot z berberysu, który zostanie zasadzony wzdłuż ul. Mickiewicza, pojawią się także nowe krzewy, oczyszczone będą brzegi stawu, poprawione alejki na skwerze, przycięte drzewa.

Generalnych porządków wymaga też zaniedbany staw po drugiej stronie ul. Mickiewicza. Zbiornik i teren wokół niego nie należą jednak do gminy Białystok, a do prawosławnej parafii św. Mikołaja.

(RR)
Fot. A. Zgiet



Praca dla żaka

Od sześciu lat radykalnie zmieniła się sytuacja studenckiej spółdzielni pracy. Wcześniej ofert pracy było znacznie więcej niż studentów chcących dorobić. Teraz jest dokładnie odwrotnie. Pracy jest mało, a zainteresowanych wielu.

Studencka spółdzielnia pracy, której oficjalna nazwa obecnie brzmi Specjalistyczna Spółdzielnia Pracy „Podlaska", działa od 34 lat. Jej prezes z rozrzewnieniem wspomina czasy, kiedy zakłady pracy i instytucje masowo zgłaszały się, by zatrudnić u siebie młodych studentów, chcących dorobić do stypendium. Teraz jest inaczej.

Dzisiaj żacy liczyć mogą na zarobek przy przeładunku lub rozładunku towarów bądź przy przeprowadzce. O taką pracę łatwiej wiosną, teraz podobne zlecenie należy do rzadkości. Studentki dorobić mogą sprzątając w dużych firmach i mieszkaniach prywatnych, ale takich zleceń też jest niewiele.

– W firmach ludzie wolą wszystko robić sami, bo wszędzie jest nadmiar ludzi, więc studentom nikt nie chce dać zarobić – mówi Jerzy Miastkowski, prezes spółdzielni.

O pomoc w znalezieniu pracy zgłaszają się głównie mężczyźni. Ci, zdaniem prezesa, są bardziej zdeterminowani. Niestety, liczba ofert maleje z każdym dniem.

Dziś student może zarobić za pośrednictwem spółdzielni od 20 do 30 zł dziennie. Tyle dostają przy rozładunku towaru. Za sprzątanie studentki zarobić mogą w granicach 10 zł dziennie.

(rs)

W Filharmonii Białostockiej

Koncert na flety

Podczas jutrzejszego koncertu symfonicznego w Filharmonii Białostockiej o godz. 19, usłyszymy dwoje solistów – Craiga Goodmana (USA) i Magdalenę Jakubowską-Puchalską, pierwszą flecistkę orkiestry FB. Grać będzie orkiestra symfoniczna FB pod batutą Zbigniewa Szablewskiego.

W programie: R. Schumann – Uwertura „Manfred" op. 115, A. Vivaldi – Koncert fletowy g-moll P 342 op. 10/2 „La Notte", D. Cimarosa – Koncert G-dur na dwa flety i orkiestrę, J. Brahms – III Symfonia F-dur op. 90.

Craig Goodman, amerykański flecista – wychowany i wykształcony w USA, Europie i Azji – od 1987 roku mieszka w Paryżu. Studiował teorię muzyki, kompozycję i dyrygenturę. Zadebiutował w wiedeńskim Konzerthaus w wieku szesnastu lat. Koncertuje na całym świecie, zdobył liczne nagrody, zajmuje się z powodzeniem dyrygowaniem, komponowaniem i pracą pedagogiczną.

Magdalena Jakubowska-Puchalska ukończyła studia w klasie fletu łódzkiej Akademii Muzycznej. Doskonaliła swe umiejętności na kursach mistrzowskich w kraju (Duszniki-Zdrój) oraz we Włoszech (Sermoneta) i Niemczech (Bayreuth). Brała udział w międzynarodowych konkursach fletowych (Mark-Neu-Kirchen, Genewa, Paryż), jest laureatką Ogólnopolskiego Konkursu Fletowego we Włoszakowicach. Od ukończenia studiów jest pierwszą flecistką orkiestry symfonicznej FB. Koncertuje jako solistka i kameralistka.

(a)

Kaplica do remontu

W tym miesiącu rozpocznie się przebudowa wnętrza kaplicy w Domu Pogrzebowym, znajdującym się na białostockim Cmentarzu Miejskim. Główna zmiana będzie polegać na zastąpieniu obecnej kolumnady ołtarzem i gruntownym odnowieniu wnętrz obiektu.

Według specjalistów z Wydziału Gospodarki Komunalnej Urzędu Miejskiego, obecny wystrój kaplicy jest sprzeczny z charakterem i przeznaczeniem tego miejsca. W dodatku obiekt przy ul. Wysockiego od dawna wymagał remontu. W wyniku planowanych prac, które ma przeprowadzić białostocka firma Bud-Ekol, kaplica przystosowana zostanie do odprawiania nabożeństw i modlitw. W tym celu wybudowany zostanie marmurowy ołtarz z witrażami. Witraż centralny będzie miał kształt drzewa, natomiast witraże boczne wypełnione zostaną motywami geometrycznymi. Razem stworzą alegorię skrzydeł anielskich, o wymiarach 7,2 na 3,5 metra każde. W centrum ołtarza ustawiony zostanie krzyż. Podczas przebudowy poszerzone zostanie też prezbiterium, aby powstało miejsce na stół, stolik pomocnika i ambonę. Przewidziane jest także poszerzenie wejścia do kaplicy od strony Sali Pożegnań. Projekt przebudowy wnętrza kaplicy został zaakceptowany przez przedstawicieli Kościołów – katolickiego i prawosławnego. Całość prac ma się zakończyć jeszcze przed świętami Bożego Narodzenia. W przyszłym roku wykonane zostaną tylko boczne witraże.

(RR)

KRÓTKO • KRÓTKO • KRÓTKO

PROMOCJA KARTY

Katolickie Stowarzyszenie Lekarzy Polskich w Białymstoku zaprasza wszystkich pracowników lecznictwa na promocję „Karty Pracowników Służby Zdrowia", która odbędzie się 10 bm. o godz. 18 w sali Jana Pawła II (nad kinem „Ton"). Promocję poprzedzi msza św. o godz. 17. Karta została wydana przez Papieską Radę ds. Duszpasterstwa Służby Zdrowia.

O UBEZPIECZENIU

Białostocki Klub Przedsiębiorczości zaprasza na spotkanie poświęcone ubezpieczeniom emerytalnym. Organizatorzy zapowiadają omówienie tematów dotyczących zakresu ubezpieczeń i programu emerytalnego ZUS-u oraz firm ubezpieczeniowych. Przedstawiciel białostockiego Oddziału ZUS i specjalista w zakresie ubezpieczeń emerytalnych będą też mówić o reformie ubezpieczeń społecznych.

Spotkanie odbędzie się dzisiaj o godz. 17, w sali konferencyjnej budynku przy ul. Branickiego 13 w Białymstoku.

KIK ZAPRASZA

Klub Inteligencji Katolickiej zaprasza na sympozjum na temat Unii Brzeskiej, które odbędzie się w sobotę o godz. 15.30 w sali Jana Pawła II, nad kinem „Ton" w Białymstoku.

W programie przewidziano następujące wykłady: prof. Henryk Ruciński – „Geneza i dzieje Unii Brzeskiej", ks. prof. Witold Jemielity – „Okres porozbiorowy Unii Brzeskiej i jej kasata", dr Józef Maroszek – „Dziedzictwo Unii Kościelnej w krajobrazie kulturowym Podlasia 1596-1996". **(a)**

Krzyżówka z hasłem

Po rozwiązaniu krzyżówki litery z pól: E-2, J-8, F-3, A-10, A-5, E-7 utworzą CZWARTĄ (ostatnią) część przysłowia polskiego. Rozwiązanie prosimy nadesłać do Redakcji w ciągu 7 dni.

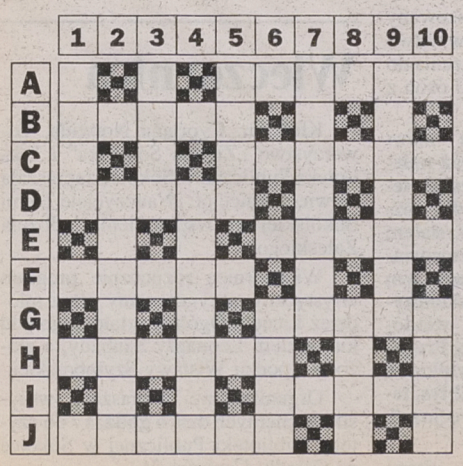

POZIOMO: A) jabłko Adama, B) odprowadza wodę z dachu, C) wykwit na skórze, D) atrybut aktora, E) bohater serialu „M.A.S.H.", F) chaos, zamieszanie, G) powiewa na nim flaga, H) broń Atosa, I) puls, J) przesyłka pocztowa.

PIONOWO: 1) grzmot, 2) chustka zawiązywana pod szyją, 3) dryf, 4) matacz, 5) odświętny strój, 6) walczą na niej zapaśnicy, 7) dowóz towaru do sklepu, 8) rzeszoto, przetak, 9) straganiarz, 10) pod monarchą.

„GENTO"

KUPON 90/D

KINA PROPONUJĄ

Nawiedzeni aktorzy w nawiedzonym domu



Reżyser filmu, na którego premierę zaprasza jutro kino „Forum", był niegdyś asystentem samego Alfreda Hitchcocka. Już ta informacja powinna wystarczyć za całą rekomendację dla „Nawiedzonego" – klasycznego horroru z duchami, demonami i innymi zjawiskami nadprzyrodzonymi.

Już dawno nic mnie nie przestraszyło, więc postanowiłem sam nakręcić horror – stwierdził reżyser „Nawiedzonego", Lewis Gilbert. Bohater filmu, psycholog David Ash (Aidan Quinn), poświęca się badaniom nad zjawiskami paranormalnymi. Ma pewną teorię i pragnie jej dowieść: ludzie, którzy uważają, że mają kontakty z duchami, bądź odczuwają skutki działania jakichś innych, tajemnych sił, to po prostu ofiary własnej nadwrażliwości, którym medycyna nie potrafi pomóc. A wystarczyłoby jedynie znać skuteczną metodę leczenia psychoz – twierdzi David Ash.

Tymczasem życie pokazuje, że nie wszystko jest tak proste. Psycholog trafia do domu, o którym jego właściciele twierdzą, iż jest nawiedzony przez duchy. Chłodny racjonalista zaczyna tracić grunt pod nogami.

„Nawiedzonego" kręcono w XVI-wiecznej rezydencji w hrabstwie West Sussex w Wielkiej Brytanii. Samo miejsce w sposób magiczny podziałało na ekipę aktorską. Odtwórczyni głównej roli żeńskiej – Kate Beckinsale – dostała takiego przypływu demonicznych mocy, że ekipa miała z nią sporo problemów. Nawet Aidan Quinn obawiał się, że atmosfera staroangielskiej rezydencji wytrąci go z roli sceptycznego badacza. Do takiego stanu rzeczy przyczyniał się niewątpliwie sir John Gielgud, który z upodobaniem płatał kolegom psikusy „z dreszczykiem". **(jaw)**

Banderas o wielu twarzach

Jutrzejsza premiera w „Tonie" – „Nigdy nie rozmawiaj z nieznajomym" – to thriller, o którym jego producent mówi, iż nawiązuje do najlepszych tradycji Hitchcocka. Nazwiskiem tego wielkiego reżysera podpierają się również producenci filmu, proponowanego przez kino „Forum" (patrz wyżej),

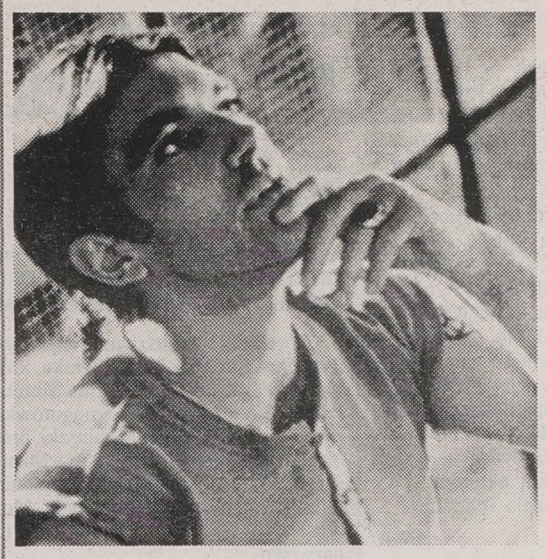

warto więc chyba sprawdzić, czy nie jest to tylko chwyt reklamowy.

Sarah (Rebecca De Mornay) jest psychologiem, odnoszącym wielkie sukcesy w życiu zawodowym. Jej praca to przygotowywanie ekspertyz o przestępcach, którzy częstokroć, zasłaniając się niepoczytalnością, chcą uniknąć kary. Powodzenie w pracy nie idzie w parze ze szczęściem w życiu osobistym. Sarah jest chłodna, zamknięta w sobie i samotna – boi się bliższych kontaktów z mężczyznami.

Wszystko do czasu. Któregoś dnia Sarah poznaje Tony'ego Ramireza (Antonio Banderas) i wszystko w jej życiu się odmienia. Na lepsze i na gorsze zresztą. Z jednej strony rodzi się uczucie i wielka namiętność – z drugiej zaczynają ją nękać jakieś niesamowite wydarzenia: pogróżki, nagrane na automatyczną sekretarkę, bukiety zwiędłych kwiatów, podrzucane na próg mieszkania, śmierć ukochanego kota. Sarah z coraz większą podejrzliwością patrzy na ukochanego Ramireza.

Peter Hall, 64-letni Anglik debiutujący jako reżyser w USA, tak mówi o swoim filmie:

Chodziło mi o skonstruowanie wciągającej widza zagadki, ale i o pokazanie, jak trudno jest obecnie nawiązać kontakt z drugim człowiekiem ze strachu przed ryzykiem. Seks jest w tym filmie elementem o zasadniczym znaczeniu. Sarah tłumi swój wybujały temperament. Wreszcie on wybucha – a obok jest Ramirez, wydawałoby się, najbardziej nieodpowiedni partner. **(jaw)**

POKÓJ

Czas zabijania



Film pod tym tytułem, będący adaptacją powieści mistrza thrillerów sądowniczych, Johna Grishama („Firma"), dałby się streścić w kilku słowach: ojciec zabija gwałcicieli swojej dziesięcioletniej córeczki. Toczy się przeciwko niemu proces sądowy. Problem polega na tym, że ojciec jest czarny, zabici przez niego gwałciciele – biali, a cała rzecz dzieje się na głębokim południu Stanów Zjednoczonych, gdzie wciąż żywe są uprzedzenia rasowe.

Główny wątek zarówno powieści, jak i filmu to wydarzenie „z życia wzięte", z czasów, kiedy Grisham praktykował jako adwokat. Jego alter ego w filmie to Jake Brigance, grany przez młodego, w chwili angażowania do filmu prawie nieznanego aktora Matthew McConaughey. Amerykańska krytyka filmowa określiła go po tej roli jako „połączenie młodego Paula Newmana z młodym Marlonem Brando".

W filmie gra poza tym cała plejada gwiazd: Samuel L. Jackson (w roli ojca zgwałconej dziewczynki), Donald Sutherland (niegdyś sławny adwokat, obecnie alkoholik), Sandra Bullock (ambitna studentka prawa), Kevin Spacey (prokurator).

Warto wiedzieć, że za prawo do sfilmowania swojej debiutanckiej powieści z 1984 roku John Grisham zainkasował od wytwórni Warner Bros 6 milionów dolarów. **(jaw)**

TON

Białostocczyzna na wideoklipach

W poniedziałek, w programie I TVP odbędzie się premiera programu telewizyjnego pt. „Usłyszmy głos – piosenki Antoniny Krzysztoń", do którego dużą część zdjęć wykonano w nie skażonych cywilizacją zakątkach Białostocczyzny.

Program składa się z sześciu wideoklipów, zrealizowanych do utworów Antoniny Krzysztoń z jej najnowszej płyty „Kiedy przyjdzie dzień". Choć każdy opowiada inną historię lub jest zrealizowany w oparciu o odmienne założenia formalno-estetyczne, program ma czytelne ekologiczne przesłanie.

Wiele zdjęć przedstawia leśne ostępy Puszczy Białowieskiej, uroczyska Puszczy Knyszyńskiej, fragmenty rozlewisk Narwi i Bagien Biebrzańskich. Za plenery akcji wideoklipu do piosenki „Pada deszcz" posłużyły uliczki Białowieży. Natomiast w teledysku do utworu „Tam, gdzie kres" wykorzystano scenografię zbudowanego w połowie XIX w. domu, stojącego do dziś w Trywieży pod Hajnówką.

Program prezentuje nowe oblicze Antoniny Krzysztoń. Obok typowych dla jej twórczości spokojnych, nastrojowych ballad, będzie można także usłyszeć dynamiczne, weselsze piosenki, jak „Pada deszcz" czy „Śmiechu mój".

Autorem scenariusza, reżyserem i operatorem wideoklipów jest Krystian Matysek.

Program, którego producentem jest firma Moby Dick TV z Gdyni, jest ostatnią jak dotąd propozycją Programu 1 TVP z cyklu produkcji muzycznych, poświęconych jednemu wykonawcy. Do tej pory wyemitowane były programy z wideoklipami Varius Manx, Renaty Przemyk, Big Day, Raz Dwa Trzy, Grzegorza Turnaua i Justyny Steczkowskiej.

Premiera: 11 listopada, godz. 22.10, program 1 TVP.

(semi)

W Galerii Sleńdzińskich

Misterium pamięci

„Jerzego Plutowicza misterium pamięci" to tytuł wieczoru poetyckiego, który odbędzie się dzisiaj w białostockiej Galerii Sleńdzińskich.

Autor tomów „Niegdyś to znaczy nigdy", „Zasłyszane do końca", „Pusty zegar", „Motyl i kamień" oraz znajdującego się obecnie w druku „Rzeka, cienie na wodzie" jest absolwentem filologii rosyjskiej Uniwersytetu Warszawskiego, członkiem Związku Literatów Polskich. Ma szczęście pracować w atmosferze literatury – w białostockiej księgarni „Akcent". Zamieszczał wiersze w wielu pismach o profilu literackim. Dwadzieścia lat temu został laureatem nagrody Ryszarda Milczewskiego-Bruno za najlepszy debiut poetycki.

Był zaprzyjaźniony z Edwardem Stachurą, który kiedyś tak scharakteryzował twórczość Plutowicza: *„Wspaniałe teksty. Od kilku lat już liczyłem na przeczytanie ich. Okrutnie piękne. Bezbłędnie skomplikowane i proste z mostu... Pośpieszne, a precyzyjne jak pogotowie ratunkowe. Bogate jak śmietnik metropolii. Dziwne jak żywe oko martwej ryby. Chirurgiczne. Pies andaluzyjski. Biało-czarna tęcza"*. Szeroko omówił poezję Jerzego Plutowicza jego kolega po piórze Jan Leończuk w eseju pt. „Zapis próbny wierszami okraszony" w II części „Zbliżeń".

Uzasadniając nazwę dzisiejszego spotkania – „Misterium pamięci" – Jerzy Plutowicz powiedział:

– Chodzi o to, że ja przywiązuję duże znaczenie do tego, co minęło, do dzieciństwa, do młodości. Pamięć jest żywiołem, siłą napędową mojej twórczości. Będzie ona również obecna w wydawanej przez oddział białostocki ZLP nowej książce pt. „Rzeka, cienie na wodzie".

Poetycki czwartek u Sleńdzińskich rozpocznie się w Galerii przy ul. Waryńskiego 24a o godz. 17. Spotkanie poprowadzi dr Teresa Zaniewska, recytować będzie Wojciech Grzechowiak przy klawesynie Julitty. Po spotkaniu warto zobaczyć wystawę malarstwa Krystyny Humiennej.

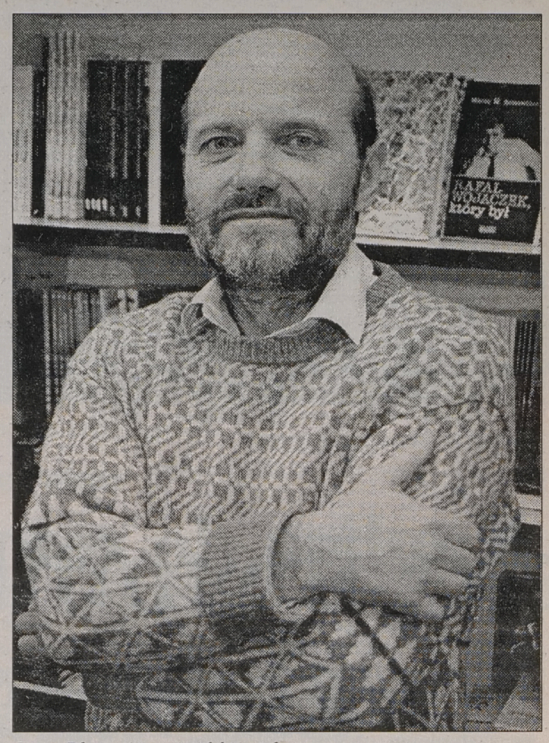

Jerzy Plutowicz wśród książek

(kon)
Fot. A. Zgiet

Wojaże BTL

Tygrys w Emiratach Arabskich

Trzy przedstawienia Białostockiego Teatru Lalek – „Mały Tygrys Pietrek", „Gulliwer" i „Parady" – opuszczają w listopadzie maciorzystą scenę, żeby zaprezentować się w kraju i za granicą. Najdalej wyrusza „Tygrys..." – już w sobotę leci do Zjednoczonych Emiratów Arabskich.

Przedstawienie dla dzieci z nieco tchórzliwym tygryskiem w roli głównej oglądali już mali widzowie w Japonii. Teraz zobaczą je dzieciaki arabskie. Czwórka aktorów: Sylwia Janowicz-Dobrowolska, Paweł Szymański, Mirosław Wieński i Adam Zieleniecki oraz dyrektor artystyczny BTL Wojciech Szelachowski odlatują w sobotę do Abu Dhabi. Do 15 bm. wystąpią czterokrotnie, uświetniając – jak się okazuje – uroczystości 25-lecia Zjednoczonych Emiratów Arabskich. Zespół z BTL został zaproszony przez Cultural Foundation w Abu Dhabi oraz tamtejszą Ambasadę RP.

Pod koniec przyszłego tygodnia wyjeżdża do Warszawy grupa aktorów BTL, występujących w „Gulliwerze". Malownicze to widowisko zostanie zaprezentowane (17 i 18 bm.) w Teatrze Małym, w ramach zaproszenia ze strony Impresariatu Teatru Narodowego.

Natomiast w ostatnim tygodniu listopada przemierzą Polskę „Parady" wg Hrabiego Potockiego – przedstawienie dla dorosłych w reżyserii Wiesława Czołpińskiego, które już jest laureatem festiwali. 23 bm. zobaczą je uczestnicy VI Międzynarodowych Zderzeń Teatrów w Kłodzku. 25 i 26 bm. „Parady" zostaną pokazane w ramach Górnośląskiego Festiwalu Kameralistyki w Katowicach, a dwa kolejne dni wypełnią aktorom XXV Warszawskie Spotkania Teatralne.

(kon)

Grajewska wystawa

W Klubie Hades Miejskiego Domu Kultury w Grajewie (teren po byłej jednostce wojskowej przy ul. Wojska Polskiego) czynna jest wystawa obrazów artystki ludowej z Rybczyzny k. Rajgrodu, Stefanii Matysiewicz. Prezentowane obrazy dotyczą środowiska wiejskiego, które pokazane jest w niezwykły sposób przez artystkę, która całe życie spędziła na wsi.

(wis)

Wieczór z poezją

Wiejski Dom Kultury w Uhowie koło Łap i miejscowa filia biblioteki zapraszają w niedzielę na „wieczór z poezją" zatytułowany „Ciemność rozcięta nagłym zdaniem". W programie spotkanie z poetą Janem Leończukiem. Początek o godz. 17.

(h)

Zatańczą w Kręgu

W sobotę i niedzielę w Klubie Rozrywki „Krąg" przy ul. Wierzbowej 6 odbędzie się Międzynarodowy Konkurs Współczesnych Form Tańca Młodzieżowego. W imprezie weźmie udział ponad 500 uczestników z kraju i zagranicy. Eliminacje rozpoczną się w sobotę o godz. 11 w „Kręgu".

Spotkania z rodami

Moniuszkowskim szlakiem

Białostockie Towarzystwo Śpiewacze im. Stanisława Moniuszki wyrusza w najbliższą niedzielę, 10 bm., szlakiem moniuszkowskim, czyli do miejscowości związanych z rodem wielkiego kompozytora.

Wielkimi Moniuszkami, Klewianką i Smogorówką w 1529 roku król Zygmunt Stary obdarzył Piotra Moniuszkę. W 200 lat później Smogorówka była własnością Józefa Moniuszki, pradziada wielkiego kompozytora Stanisława. Do dzisiaj w naszym regionie mieszkają potomkowie tamtych Moniuszków. Wielu ludzi nosi ciągle to nazwisko.

Białostockie Towarzystwo Śpiewacze urządziło już bardzo udane spotkanie z Moniuszkami w Białymstoku, o czym pisaliśmy. W najbliższą niedzielę wyrusza na pierwszy etap szlaku moniuszkowskiego: Tykocin – Krypno – Knyszyn – Mońki, do Wielkich Moniuszek, Klewianki i Smogorówki. O godz. 15 w Smogorówce odbędzie się ognisko ze śpiewaniem pieśni moniuszkowskich, na które zaprasza się mieszkańców okolicznych wsi, zwłaszcza z rodzin Moniuszków. Gdyby pogoda nie dopisała, spotkanie odbędzie się w klubie w Klewiance.

Do udziału w rajdzie szlakiem moniuszkowskim zapraszani są także mieszkańcy Białegostoku, noszący nazwisko Moniuszko. Wyjazd odbędzie się w niedzielę, 10 bm., o godz. 9 sprzed Wojewódzkiego Ośrodka Animacji Kultury przy ul. Kilińskiego 8. Zgłoszenia przyjmuje impresariat WOAK, tel. 328-652, wieczorem prezes BTS p. Halina Dębkowska, tel. 518-453.

(a)

Dylemat łomżyńskich melomanów

Nietypowy raczej program z cyklu „Mistrzowie gitary" zaprezentuje dziś o godz. 18 w sali II LO w Łomży przy pl. Kościuszki 3 Łomżyńska Orkiestra Kameralna. W roli solisty wystąpi Krzysztof „PUMA" Piasecki, jeden z najbardziej aktywnych i uniwersalnych gitarzystów, specjalizujący się w muzyce jazzowej, jazz-rockowej oraz fussion. Znany zresztą nie tylko jako świetny gitarzysta, ale i kompozytor oraz aranżer. K. Piasecki jest m.in. laureatem Konkursu Improwizacji Jazzowej w Katowicach (1983 r.), nagrał dwie płyty CD – jedną z własnymi kompozycjami. Współpracował z wieloma renomowanymi zespołami i solistami, m.in. Walk Away, VOX, Janem Ptaszynem Wróblewskim, Krystyną Prońko, Ryszardem Rynkowskim, Big Bandem.

Łomżyńscy melomani będą mieli prawdziwy dylemat: w tym samym bowiem terminie – 7 bm. o godz. 18, w sali Urzędu Wojewódzkiego odbywać się będzie również koncert ŁOK, tym razem z udziałem solisty Piotra Sutta (instrumenty perkusyjne). Ten sam koncert muzyki popularnej powtórzony zostanie 8 bm. o godz. 12 w sali UW w Łomży, a został zorganizowany jako jeden z akcentów obchodów Święta Niepodległości.

(nom)

Poetycka Srebrna Fregata

Znany w kręgach teatralnych białostocki twórca i wykładowca, Zbigniew Brzeziński, ujawnił nową twarz. Właśnie został laureatem Srebrnej Fregaty, czyli II nagrody w szczecińskim konkursie poetyckim Debiuty '96.

Konkurs został zorganizowany przez ośrodki kultury i wydawnictwo MAK w Szczecinie, a z zaproszenia do udziału skorzystało ponad 180 osób z całego kraju.

– Warunki były dość ostre – mówi Zbigniew Brzeziński **– ponieważ należało wysłać minimum dziesięć tekstów, charakterystycznych dla różnych gatunków poetyckich. Wysłałem ponad dziesięć, bardzo zróżnicowanych, od fraszek począwszy, na dużym poemacie poświęconym ojcu skończywszy. Wczoraj otrzymałem wiadomość o przyznaniu mi Srebrnej Fregaty oraz informację, z której wynika, że na konkurs zgłoszono ponad 2 tys. tekstów. Teraz czekam na „precjoza", które dopiero będą dosłane.**

(kon)

Muzyczny czwartek

Działającej od siedemnastu lat w Krakowie grupy Pod Budą raczej nie trzeba przedstawiać. Zespół nagrał cztery płyty długogrające, kilka kompaktów, sporą ilość kaset, ma na koncie kilkadziesiąt piosenek prezentowanych w TV i na antenie radiowej. Obecny skład zespołu to: Anna Treter (śpiew, instrumenty klawiszowe), Andrzej Sikorowski (gitara, śpiew), autor tekstów i muzyki, Marek Tomczyk (gitara). Andrzej Żurek (gitara basowa). Dziś, o godz. 19, koncertować będą w łomżyńskim Klubie MDK-DŚT PopArt (ul. Wojska Polskiego 3).

(nom)

HDK zaprasza

W najbliższy piątek, 8 listopada br., o godz. 14.00 w Hajnowskim Domu Kultury otwarta zostanie wystawa autorska członków Klubu Amatora Fotografii, działającego pod kierunkiem Władysława Zawadzkiego i odbędzie się spotkanie wszystkich zainteresowanych w kawiarni HDK.

Ekspozycja fotografii czynna będzie do 25 listopada br. w godzinach pracy Domu Kultury.

8 listopada br. również w HDK odbędzie się spotkanie z laureatem tegorocznej „Jesieni bardów '96" Siarhiejem Myćko z Białorusi. Początek o godz. 17.

(jc)

Wieczornica

Klub im. Cypriana Norwida, Towarzystwo „Ziemia Sokólska" i Biblioteka Publiczna w Sokółce zapraszają na wieczornicę pt. „Nauczyciele Ziemi Sokólskiej we wspomnieniach Józefa Zaleskiego".

Wieczornicę rozpocznie program artystyczny, przygotowany przez młodzież Liceum Ogólnokształcącego pod kierunkiem Leonardy Szubzdy, a złożony z poezji Wisławy Szymborskiej.

Organizatorzy zapraszają wszystkich chętnych dziś **o godz. 17** do czytelni Biblioteki Publicznej w Sokółce na Osiedlu Centrum 21.

Tutsi i Hutu – niepohamowana nienawiść

Znowu rzeź

Jak tak dalej pójdzie, stosunki między tymi ludami staną się podręcznikowym przykładem ślepej nienawiści. Już dziś zdarza się, że zwrot „żyją jak pies z kotem" jest zastępowany przez wyrażenie „jak Tutsi z Hutu".

Przeciętny oglądacz telewizji w Ameryce czy Europie nie bardzo wie, kto jest kim i o co się bije, ale słowa Tutsi i Hutu już doskonale pamięta. Bo rzeczywiście trudno zapomnieć oprawców, którzy w ciągu kilku dni potrafili zamordować milion ludzi. I to bardzo prymitywnymi środkami – nożami, maczetami, siekierkami, kijami. Jak się okazuje, nie potrzeba broni atomowej, by urządzić hekatombę. Rozwydrzeni Hutu, potem Tutsi, byli w tym zabijaniu równie skrupulatni jak bomba A, nie oszczędzali nikogo – niemowląt, kobiet w ciąży, starców. Nie przepuścili nawet domowym zwierzętom.

Jeszcze nie pogrzebano wszystkich ofiar tamtej masakry, a już zanosi się na następną. Tym razem nie tylko w Rwandzie i Burundi, ale także w sąsiednim Zairze. Nikt nie potrafi przewidzieć, co się stanie, organizacje międzynarodowe są bezradne wobec niepohamowanej żądzy mordu. Nieliczni – i naprawdę bardzo odważni – dziennikarze przesyłają coraz bardziej dramatyczne relacje. By je zrozumieć, przypomnijmy podstawowe fakty.

Tutsi i Hutu to ludy żyjące w środkowej Afryce – w Rwandzie, Burundi i wschodniej części Zairu. Dwa lata temu władzę w Rwandzie przejęli Hutu – do tej pory stanowiący tę gorszą, wyzyskiwaną część ludności. Mszcząc się za lata upokorzeń, rozpoczęli rządy od masowego mordowania niedawnych panów, czyli Tutsi.

Ale Tutsi zajmowali również kierownicze stanowiska w armii, mieli więc czym i kim przeprowadzić kontratak. Udany. Dziś zarówno w Rwandzie, jak i Burundi rządzą Tutsi. A kilka milionów przerażonych Hutu uciekło za granicę, czyli do Zairu.

Tutsi, po odzyskaniu władzy zapewniali, że nie będą się mścić. Znając ich, nikt w to specjalnie nie wierzył, a już najmniej Hutu, którzy albo uciekli, albo myśleli o zemście. Ich uchodźcze obozy w Zairze zaczęły się powoli przekształcać w bazy wojskowe.

Ale w Zairze od 200 lat żyją też potomkowie Tutsi (nazywani tam ludem Banyamulenge). Wielu z nich miało krewnych w Rwandzie, wielu z tych krewnych zostało zamordowanych przez Hutu. Być może przez tych, którzy teraz chronili się w Zairze. Od pierwszych dni, Bunyamulenge nie dawali więc uciekinierom spokoju, urządzając raz po raz zbrojne wypady na ich obozy. Po każdym najściu przedstawiciele misji humanitarnych odnajdywali w lasach setki potwornie okaleczonych, martwych ciał.

W miarę treningu, rosną możliwości. Bunyamulenge, czyli zairscy Tutsi, stawali się więc coraz sprawniejsi, coraz lepiej zorganizowani, coraz groźniejsi. Zwłaszcza że przez cały czas uzyskiwali wsparcie od rodaków rządzących w Rwandzie i Burundi. Gdy poczuli, że są wystarczająco silni – a stało się to na początku października – ruszyli. Początkowo zamierzali jedynie spacyfikować obozy Hutu. Ich przywódcy nie kryli, że „chcą zabić możliwie najwięcej Hutu, bo jest ich na świecie trzy razy tyle, co Tutsi. A jeśli w ogóle muszą istnieć, powinno ich być trzy razy mniej".

Po pierwszych sukcesach apetyty jeszcze wzrosły. Tutsi oświadczyli, że pokonają nie tylko Hutu, ale podbiją cały Zair i obalą – niezbyt ich lubiącego – prezydenta Mobutu. Oczywiście to mrzonki, gdyż Zair jest 50 razy większy niż Rwanda i Burundi razem wzięte i nikt nie zdoła go opanować. Ale próbować można. Zabijając przy tym kolejne setki tysięcy ludzi. **(PAI)**

ANDRZEJ MIKORSKI

Przed wejściem do NATO

Armia żąda nowoczesności

Gdy żegnaliśmy PRL, prostą receptą na szybką i odczuwalną poprawę bytu miało być zmniejszenie wydatków na armię, milicję i bezpiekę, a wystarczyć miało pieniędzy na ochronę zdrowia i budowę tanich mieszkań. Okazało się zaraz, że zmiana orientacji ze wschodniej na zachodnią i nadzieja na wejście do NATO wymagają przezbrojenia i dozbrojenia armii, a powstrzymanie fali przestępstw – wzmocnienia policji i UOP.

Kontynuując tę politykę prezydent Aleksander Kwaśniewski rzucił właśnie intrygujący pomysł powołania Narodowego Funduszu Modernizacji Armii, by w latach 1998–2002 zebrać kwotę ośmiu miliardów złotych – poza wydatkami, które zostaną zapisane w budżecie MON – na unowocześnienie uzbrojenia i systemów dowodzenia, i dostosowanie ich do standardów NATO.

Potrzeby są rzeczywiście niewyobrażalne. Jak wynika z międzynarodowych umów, siły zbrojne RP mają prawo do 1730 czołgów, 2150 bojowych wozów piechoty, 1610 dział, 460 samolotów, 130 śmigłowców bojowych i 248 tysięcy oficerów i żołnierzy. Znaczną część sprzętu bojowego zdyskwalifikował czas. Krajowy przemysł buduje dobre czołgi i wytwarza znakomitą broń strzelecką, ale niewiele samolotów może sprostać wymaganiom współczesnego pola walki. Systemy łączności i sterowania walką nie są przystosowane do NATO-wskich. Aby serio myśleć o współdziałaniu, nasze siły zbrojne muszą wydać miliard tylko na wprowadzenie układów elektronicznych klasy C31 (Command, Control, Communications and Inteligency – Dowodzenie, Sterowanie, Łączność, Rozpoznanie). Na zmianę tego stanu i dostosowanie do północnoatlantyckich norm – „kompatybilność" – potrzeba niewyobrażalnych pieniędzy i to przeznaczonych głównie na zakupy u zagranicznych dostawców. Według wyliczeń ekspertów, dokonanych na zlecenie Kongresu USA, państwa nowo przyjmowane do NATO – właśnie na unowocześnienie sprzętu wojskowego – muszą wydać od dziewięćdziesięciu do stu pięćdziesięciu miliardów USD w ciągu dziesięciu-piętnastu lat. Wśród jedenastu kandydatów Rzeczpospolita ma największą armię i z proporcjonalnego przeliczenia wynika, że by dorównać sojusznikom, musimy zainwestować do 20 miliardów USD w ciągu tego piętnastolecia. Na dodatek trzeba się liczyć z tym, że więcej niż połowa tej kwoty zostanie bezproduktywnie – z ekonomicznego punktu widzenia – wyjęta z kieszeni krajowego podatnika, ponieważ nie da nowych miejsc pracy, ani impulsu konsumpcyjnego.

Interesujące wnioski wynikają ze skonfrontowania tych oczekiwań (czy raczej potrzeb) z obecnymi wydatkami na wojsko, skonkretyzowanymi w budżecie MON. Otóż, na rok przyszły zakłada się zwiększenie nakładów o prawie 21 proc., co daje pięć procent zwyżki w ujęciu realnym. Obrona narodowa ma otrzymać siedem miliardów dwieście trzydzieści osiem milionów PLN. Dla porównania – na oświatę przeznaczono 5,8 miliarda PLN, a naukę – 2,1 mld zł. Armia dostaje więc fundusz odpowiadający 2,5 proc. PKB – ubezpieczenia społeczne mają udział trzykrotnie wyższy. Jednakże tylko dziesiąta część budżetowych nakładów idzie na wyposażenie – 780 milionów PLN – zaś resztę pochłania wyżywienie, umundurowanie, konserwacja obiektów. I w tym tkwi jedna z przyczyn, dla których uzbrojenie tak się zestarzało.

Zwykły śmigłowiec klasy SW – polskiej produkcji – kosztuje sześćset tysięcy dolarów, bez uzbrojenia. Czołg przyzwoitej klasy to wydatek kilku milionów dolarów, samolot – kilkunastu, zaś za te najnowocześniejsze trzeba by zapłacić po sto milionów USD za sztukę. Tak więc cały budżet MON oraz projektowany Fundusz Modernizacji, zbliżony kwotowo do jednorocznych wydatków na siły zbrojne, można przeliczać na dwa różne sposoby. Siedem-osiem miliardów złotych podzielone między emerytów dałoby przyrost świadczenia o osiemset-dziewięćset złotych w skali roku. Jest to jednocześnie kwota wystarczająca na zakup około dwustu F-16 lub trzydziestu samolotów bojowych najnowszej generacji.

Fundusz Obrony Narodowej założono w latach trzydziestych. Wobec widocznego zagrożenia wojną patrioci oddali wówczas rodzinne srebra i obrączki. Trudno przypuszczać, by ktokolwiek odważył się dziś na podobny czyn. Prezydent nie ujawnił wprawdzie źródeł finansowania NFMA, lecz tego i owego można się domyślać: wypożyczanie poligonów, „bezlitosna" wyprzedaż wielkiego dziś jeszcze, wojskowego majątku, może przynieść liczące się kwoty. Ponadto, nakłady budżetowe na MON mają systematycznie wzrastać, aż do 3 proc. udziału w rosnącym przecież dochodzie narodowym. Ostre cięcia niezbędne są wewnątrz budżetu MON. Mówi się o takiej redukcji innych wydatków, by 1/3 przyznanych nakładów przeznaczać na unowocześnienie uzbrojenia i systemów kierowania walką. Eksperci z Akademii Obrony Narodowej przewidują, że za piętnaście lat w krajowych arsenałach musi się znaleźć sprzęt z „wojen cybernetycznych".

J.M.
(PAI)

Nadchodzi era eutanazji

Nie założę czerwonych rękawiczek...

Rozmowa z prof. dr. hab. BOGDANEM KAMIŃSKIM, kierownikiem Zakładu Katedry Anestezjologii i Intensywnej Terapii AM w Warszawie

– Panie profesorze? Czy odłączyłby pan aparaturę podtrzymującą życie pacjentowi, nie rokującemu już żadnej nadziei?

– To trudne pytanie. Jeden z moich bliskich przyjaciół i współpracowników powiada: „nigdy tego nie zrobię, bo musiałbym włożyć czerwone rękawiczki katowskie". Ja też jestem przeciwnikiem udziału lekarza w „śmierci na życzenie". Nawet w sytuacji, gdy jest jeden respirator i dwóch pacjentów, zawsze znajdzie się jakaś alternatywa, by ratować obu. Tylko jedna okoliczność może nie dać nam szansy wyboru: brak pieniędzy. Ten szpital ma 180 mld starych zł długu. Od roku nie płacimy za gaz, światło, prąd, funkcjonujemy dosłownie „na wariackich papierach". Jeśli pacjent leży pół roku nieprzytomny, musi być obsługiwany non stop przez dwie pielęgniarki, a tak się zdarza – to powinienem i ja zadać sobie pytanie: w czyim interesie to leży?

– Założyłby pan wtedy czerwone rękawiczki?

– Wtedy wziąłbym urlop.

– Unika pan odpowiedzi.

– Tak, ponieważ wiem, co powinienem zrobić, ale tego nie zrobię. Zacytuję tu paradoksalne powiedzenie: „Mam poglądy, ale zupełnie się z nimi nie zgadzam".

– I tak przepowiada pan, że nadejdzie jednak era eutanazji.

– Mówię to z największym smutkiem. Ale świat jest tak przeludniony, i cokolwiek by politycy i demografowie nie mówili, każdy widzi śmierć zbliżającą się wraz z geometrycznie rosnącymi miliardami ludzi na świecie. Brakuje już dla nich jedzenia, przede wszystkim miejsca. Po drugie – znacznie wydłużyło się życie ludzkie, nie zawsze pełne szczęśliwości i jakościowo dobre. W jednym z oddziałów położniczych wisiała tabliczka: „Dajcie wszystko noworodkowi. Pierwsze pięć minut życia człowieka jest najgroźniejsze". Ktoś dopisał ołówkiem: „Ostatnie pięć minut życia też nie jest bezpieczne".

– Niestety, nie zawsze długość życia idzie w parze z jego jakością. Może być starość pogodna, zdrowa, ale i bardzo gorzka, i cierpiąca.

– Oczywiście. Dlatego człowiek ma absolutne prawo decydowania o tym, czy chce żyć. Eutanazja jest pewną formą samobójstwa. Mówię tak, mimo że uważam, że medycyna nie powinna mieć z tym nic wspólnego.

– Ale kto lepiej od was wie, jak można „lekko" umrzeć? Kto lepiej od was zna się na lekach, które trzeba w takich momentach podać? Przypomnę ten ostatni głośny przypadek z Australii, chory uśmiercił się sam, aplikując sobie potężną dawkę leków anestezjologicznych.

– No właśnie. Niby zrobił to sam, ale de facto przemilczano, że to zapewne jakiś fachowiec zaprogramował komputer, który pytał o decyzję chorego, a lekarz czy technik przygotował zestaw leków.

– Kobiecie, noszącej uszkodzony płód czy mającej urodzić nie chciane dziecko, też powinno zostawić się prawo decydowania.

– Absolutnie tak. Sprowadziliśmy zgony niemowląt do najniższego poziomu w ciągu 5 lat z 18 do 13,5 na 1000 żywych urodzeń. Ale za jaką cenę? Rodzą się dzieci z wadami, głęboko upośledzone. To jakiś fałszywy trop. Medycyna wkroczyła w prawa natury. Stawienie też, kobiety pod pręgierzem, wymuszanie prawnie konieczności urodzenia dziecka jest ciężkim przestępstwem. Religia poszła tu dalej niż medycyna w aprzyrodniczym, nierealnym traktowaniu życia.

– Istnieje jakaś granica, do której należy przedłużyć życie człowieka?

– Wolałbym, aby wyznaczyła ją natura. Nas nie uczono, i nie należy do naszych obowiązków kończenie życia. Ale wszystko jest teorią. W praktyce, człowieka w bardzo podeszłym wieku, u którego występuje nagłe zatrzymanie krążenia – staramy się już nie reanimować. Ale bywa różnie...

– Czy w Polsce były przypadki eutanazji?

– Myślę, że są nieujawnione. Gdybyśmy jednak dali oficjalnie przyzwolenie na jeden nawet wypadek – otworzyłoby to tamę przestępstwom, nadużyciu, kryminalnym zjawiskom. Różny jest poziom etyki i świadomości osób, mogących brać w tym udział: lekarzy, rodziny, samych chorych itp.

– A co pan zrobiłby, gdyby wiedział o swojej nieuleczalnej chorobie i bardzo cierpiał?

– Bez wahania zakończyłbym życie. Sięgnął po leki, zażył i spokojnie zasnął. Uważając, że mam do tego pełne prawo. Tylko że nie oznacza to zarazem, że zgadzam się na robienie czegoś takiego w stosunku do osób innych.

(PAI)
TERESA KWAŚNIEWSKA



NA GIEŁDZIE

W środę na warszawskiej Giełdzie Papierów Wartościowych wzrosły ceny 66 walorów, 8 spadły, a 6 nie uległy zmianie. Najwięcej, bo o 9,9 proc. podrożały walory Elektrimu. Swój cenowy dołek, po 2,9 proc. spadku, odnotowały walory Wólczanki.

Oba indeksy rynku podstawowego zyskały na wartości po 3,1 proc. i wniosły odpowiednio: WIG 13.891,6 pkt, a WIG 20 1.424 pkt. WIRR zwiększył się natomiast o 3 proc. do poziomu 2.635,4 pkt.

Obroty na pierwszym parkiecie zwiększyły się o 58,4 proc. i wyniosły 109.533 tys. zł, a na drugim wzrosły o 18,2 proc. do 9.896 tys. zł. Na oba rynki złożono 18.996 zleceń, czyli o 4,2 proc. więcej niż we wtorek.

W dogrywkach dwustronnych uczestniczyły akcje 70 giełdowych spółek. Po ich zakończeniu na 48 papierach pozostały nie zrealizowane oferty sprzedaży, a na 20 – kupna. Dogrywka na walorach Farmfoodu i Mostostalu Gdańsk zakończyła się całkowitą równowagą po obu stronach.

W przypadku 10 papierów ogłoszona przez maklera specjalistę oferta nie doprowadziła do stanu równowagi i nie brały one udziału w dogrywce. Doprowadziło to do ogłoszenia 6 nadwyżek sprzedaży i 4 kupna. **(PAP)**

TABELA KURSÓW AKCJI (sesja 6.11.1996 r.)

AKCJE	Kurs (zł)	Zmiana (%)	Wart. obr. (tys. zł)	Oferta (szt.)	Realizacja (szt.)	Dogrywka (szt.)
RYNEK PODSTAWOWY						
AGROS	72,50 ns69	+2,8	1.641	9.595 S	2.755	
ANIMEX	9,90	+3,1	3.027	10.630 S	10.630	27.425
BGDAŃSKI	42,50	-1,2	2.754	6.400 S	6.400	16.200
BIG	3,90	+2,6	1.978			100
BK	25,40	+7,2	698			1.225
BORYSZEW	30,50	+3,7	2.228	1.664 S	1.664	29.606
BPH	191,00	0,0	5.785			2.871
BRE	92,00	+4,5	5.655			5.147
BSK	262,00 nk88	+2,7	1.874	4.050 K		
BUDIMEX	22,80	+2,7	1.167	1.865 S	1.865	3.135
BWR	3,75	+2,7	1.403	34.088 S	34.088	5.362
BYTOM	28,00	+1,8	56			73
COMPLAND	54,00	+3,8	746	1.029 S	1.029	671
DĘBICA	53,00	-1,9	6.620	94 K	94	34.006
ELBUDOWA	43,90	+0,9	395			3.100
ELEKTRIM	26,60	+9,9	12.168	1.119 K	1.119	40.000
ELEKTROEX	4,15	+6,4	800	35.632 K	35.632	
ESPEBEPE	3,30	-5,7	113	1.914 S	1.914	299
EXBUD	23,70	+3,0	370	1.018 K	1.018	1.700
FARMFOOD	35,50	+5,3	412			2.725
FORTE SA	13,70	+3,0	1.540	1.641 K	1.641	20.980
GÓRAŻDŻE	71,00	-1,4	1.372			
IRENA	11,10	+1,8	1.167	6.019 S	6.019	18.509
JELFA	40,00	+1,3	688			1.160
KABELBFK	19,50	0,0	644	2.431 S	2.431	3.729
KABLE	27,20	+1,9	650			2.200
KĘTY	215,00 ns64	+1,9	2.075	5.601 S		
KPBP-BICK	15,80	+1,9	131	1.787 S	1.787	713
KREDYT B	7,45 ns22	+2,1	583	22.823 S	13.500	
KROSNO	55,00	+1,9	1.390	3.999 K	3.999	
MOSTALEXP	7,10	0,0	2.495	38.525 S	38.525	55.652
MOSTALGD	11,50	+0,9	91	340 K	340	1.000
MOSTALWAR	13,80 nk71	+2,2	554	48.307 K	5.588	
MOSTALZAB	12,10	+4,3	526			11.282
NOVITA	10,10	+5,2	1.879	14.453 K	14.453	16.190
OKOCIM	17,20	0,0	5.207	14.616 S	14.616	42.048
OŁAWA	13,40	+3,1	658			11.937
OPTIMUS	38,40	+2,4	2.188	7.962 S	7.962	5.353
PAGED	13,80	+3,8	1.061	4.913 K	4.913	7.586
PBR	19,70	+1,0	121	866 K	866	962
PEKPOL	21,50	+4,4	476	3.247 S	3.247	4.813
PETROBANK	13,00 ns51	+1,6	941	37.548 S	1.637	
POLFKUTNO	81,50	+2,5	697	1.015 K	1.015	
POLIFARBC	13,10 ns55	+3,1	1.170	27.789 S		
POLIFARBW	13,00	+3,2	2.386	22.697 S	22.697	14.503
PPABANK	17,40	+4,2	1.446	385 K	385	31.200
PROCHEM	6,55	+4,0	492			10.200
PRÓCHNIK	9,00	+4,0	177	1.598 S	1.598	1.150
RAFAKO	17,50 nk70	+2,3	548	13.090 K		
RELPOL	57,00	+3,6	770	522 K	522	1.200
REMAK	8,20	-1,2	1.911	4.604 S	4.604	82.330
ROLIMPEX	24,60	+6,5	2.202	11.941 K	11.941	50
SOKOŁÓW	3,15	+8,6	4.622			160.361
STALEXP	36,00	+2,9	1.708	7.326 S	7.326	4.256
STOMIL	32,10	+5,2	3.935	28.166 K	28.166	1.276
SWARZĘDZ	7,60	+4,1	173			1.311
TONSIL	16,20	0,0	169	977 K	977	1.324
UNIVERSAL	7,40	+2,8	992	10.951 S	10.951	2.449
VISTULA	9,05	+0,6	401	1.257 K	1.257	143
WARTA	54,00	+0,9	947	826 S	826	2.125
WBK	18,00	+2,9	3.445	26.082 K	26.082	
WEDEL	143,00	+2,1	3.402	7.328 S	7.328	1.832
D WÓLCZANKA	16,70	-2,9	360			
ZASADA	5,60	-1,8	126	1.372 S	1.372	6.000
ŻYWIEC	140,00	+5,3	1.124	94 S	94	143
RAZEM			109.533		346.873	699.612
WIG	13.891,6	3,1				
WIG20	1.424,0	3,1				
RYNEK RÓWNOLEGŁY						
AMERBANK	21,80	+3,8	120			50
ARIEL	12,80 ns73	+3,2	194	18.076 S	900	
BETONSTAL	39,70	+5,6	443	2.214 K	2.214	1.140
CHEMISKÓR	13,60	+5,4	889			16.115
DOMPLAST	44,10	+3,8	832	827 S	827	1.625
DROSED	52,50	0,0	1.616			5.000
ECHO	71,00	+6,0	1.313	841 K	841	784
EFEKT	16,70	+1,8	217	1.847 S	1.847	750
INDYKPOL	21,30	-0,9	489	985 S	985	4.180
JUTRZENKA	60,50	+0,8	661	722 K	722	2.100
KRAKCHEM	4,65	+2,2	270			15.318
ŁDA	11,10 nk77	+2,8	575	36.334 K	3.750	
OCEAN	3,50	+1,4	226	14.400 S	14.400	10.000
PLI	11,20	+2,8	1.341	5.174 S	5.174	13.396
PPWK	20,00	+1,0	710	4.351 S	4.351	5.494
RAZEM			9.896		36.011	75.952
WIRR	2.635,4	3,0				
PRAWA POBORU						
ECHO-PP	40,00	0,0	376	1.064 S	1.064	1.011
RYNEK NFI						
PŚU	142,50	+2,2	11.292	1.075 S	1.075	402

G – nowy najwyższy kurs w ostatnich 52 tygodniach; **D** – nowy najniższy kurs w ostatnich 52 tygodniach; **ns** – nadwyżka zleceń sprzedaży; **nk** – nadwyżka zleceń kupna; **z** – notowania zawieszone; **os** – oferta sprzedaży; **rs** – redukcja sprzedaży. **(PAP)**

NOTOWANIA Z KANTORÓW – 6.11.96 r. (za 100)

KANTOR	DOLAR		MARKA		FRANK Belgijski		FRANK Fr.	
	kupno	sprzed.	kupno	sprzed.	kupno	sprzed.	kupno	sprzed.
„OCEAN", Białystok	279,00	281,20	183,50	185,00	8,88	8,91	54,20	55,00
„U KLEMENSA", Ełk	278,00	281,00	184,00	186,00	8,60	9,00	52,00	54,00
„ORBIS", Giżycko	279,00	281,50	183,50	184,40	8,75	8,85	53,60	55,00
„LOMBARD", Łomża	280,00	281,00	184,00	186,00	8,60	9,00	54,00	55,00
„NON STOP", Suwałki	278,50	282,50	183,50	185,50	8,70	9,00	53,00	55,00
„LOMBARD ZŁOTO", Zambrów	280,60	281,00	184,50	185,00	8,91	8,95	54,00	54,50
Kurs NBP	278,09	283,71	183,64	187,34	8,91	9,09	54,31	55,41

W Sejmie o nowelizacji ustawy o podatku od spadków i darowizn

Ulgi dla spadkobierców

Rozszerzenie zakresu zwolnienia od podatku od spadków i darowizn przewiduje poselski projekt nowelizacji ustawy rozpatrzony wczoraj przez Sejm. Wszystkie kluby opowiedziały się za jego przyjęciem. Głosowanie odbyć się ma w dniu dzisiejszym.

Projekt zakłada zwolnienie od podatku w sytuacji, gdy przedmiotem spadku lub darowizny jest budynek mieszkalny. Zwolnienie odnosić się ma jedynie do tej części budynku, która zajmowana jest przez lokatorów płacących czynsz zgodnie z ustawą o najmie lokali mieszkalnych i dodatkach mieszkaniowych. Obecnie obowiązujące przepisy zakładają możliwość zwolnienia od podatku jedynie w razie otrzymania w spadku budynku zajmowanego przez lokatorów i tylko przez spadkobierców zaliczanych do tzw. I grupy podatkowej. Poselska nowelizacja zakłada, że z podatku będą zwolnione wszystkie osoby, także wówczas gdy budynek został otrzymany w drodze darowizny.

Autorzy nowelizacji podkreślają, iż za takimi rozwiązaniami przemawiają względy społeczne. Wpływy z tytułu czynszu regulowanego nie są w stanie pokryć wydatków związanych z bieżącym utrzymaniem budynków, a tym bardziej z wydatkami na ich remonty. Wprowadzenie zmian umożliwi szybsze obejmowanie budynków przez nowych właścicieli i przyczyni się do ich utrzymania przynajmniej w stanie niepogorszonym – argumentowała Joanna Szafruga-Sypniewska (UW).

Posłowie zwracali uwagę, że stan techniczny budynków przejmowanych w spadku jest na ogół bardzo zły, a czasem krytyczny, a dochody z wynajmu mieszkań są niewielkie. Podkreślano, że obciążenie nabywcy podatkiem zniechęca do szybkiej legalizacji stanu prawnego, opóźnia inwestycje, a przez to pogarsza stan budynków.

Wiceminister Finansów Waldemar Manugiewicz powiedział, że przyznanie ulg podatkowych, które przewiduje projekt, nie wpłynie w żaden sposób na dochody gmin. Jego zdaniem, skala problemu jest niewielka, a zwolnienia podatkowe wynikające ze spadków i darowizn w tym wypadku mogą wynieść zaledwie promille wszystkich dochodów gmin.

(PAP)

Od wczoraj trwają w Białymstoku Targi Wielobranżowe „Gwiazdka '96"

Przedświąteczne zakupy

Choinki sztuczne, świece i stroiki, świąteczne prezenty oraz mnóstwo ostrych przypraw i słodyczy – wszystko to można oglądać, a nawet kupować, na otwartych wczoraj w hali Jagiellonii – VIII Białostockich Targach Wielobranżowych „Gwiazdka '96".

Już od godziny 10, zaraz po otwarciu imprezy halę Jagielloni wypełniły tłumy zwiedzających. Większość z nich przyszła zrobić tu tańsze zakupy, bowiem wystawcy sprzedają swoje towary po atrakcyjnie niskich cenach. Powodzeniem cieszyły się szczególnie rolki papieru śniadaniowego i środki czystości.

Wydzieloną dla wystawców część hali zajęło około 30 firm. Laboratorium kosmetyczne „Ava" z Warszawy wraz z białostocką firmą „Torus" prezentowało kosmetyki hypoalergiczne oparte na naturalnych surowcach. Krzysztof Łaźny, właściciel „Torusa", oprócz towaru oferował zainteresowanym fachową lekturę i porady na temat zdrowego odżywiania i pielęgnacji ciała. Stoisko „Ziolopexu" ze Stawiszyna już z daleka kusiło tysiącem zapachów ziół i przypraw kuchennych. Tuż obok firma „Emix" z Rusinowa przedstawiała szeroką ofertę budyni, kisieli, galaretek owocowych, ciast i kremów w proszku, serników oraz lodów domowych. Fabryka „Lubtex" z Biecza prezentowała miękkie i puszyste tkaniny obiciowe, kocowe i kostiumowe. Ofertę tkanin, odzieży, obuwia, kosmetyków, środków spożywczych i chemii gospodarczej, uzupełniały środki łączności oraz przypominające o zbliżających się świętach choinki i świece w kształcie Mikołaja. Atrakcją targów był pokaz mody i pirotechniki widowiskowej, przygotowany przez firmę „Safari" ze Szczecina.

Targi odbywają się jeszcze dzisiaj do godz. 18 oraz jutro od 10 do 15. Najlepsi wystawcy otrzymają Złote Medale, a zwiedzający targi będą mogli wylosować nagrody-niespodzianki.

BK

Fot. I. Wysocki



W Zakładach Naprawczych Taboru Kolejowego SA w Łapach może dojść do redukcji zatrudnienia

Napraw coraz mniej

W Zakładach Naprawczych Taboru Kolejowego SA w Łapach pracownicy są zaniepokojeni z powodu podejmowanych działań przez PKP. Zgodnie z ustawą o zamówieniach publicznych PKP zostało zobowiązane do zlecania robót na naprawę taboru kolejowego wyłącznie w drodze przetargów. Z dniem 30 czerwca 1996 r. PKP wypowiedziało wszystkim Zakładom Naprawczym Taboru Kolejowego wieloletnie umowy. Przetarg na naprawę wagonów w II półroczu 1996 roku został rozstrzygnięty dopiero po 150 dniach. Pracownicy ZNTK w Łapach obawiają się, że wkrótce dojdzie do redukcji zatrudnienia w firmie.

W wyniku przetargu, od czerwca 1996 r. ceny napraw w ZNTK SA w Łapach były o 10 proc. niższe niż w I półroczu. W stosunku do cen sprzed roku wzrosły one tylko o 3,5 proc., podczas gdy inflacja wynosiła ok. 15–20 proc..

– **Tak długi przetarg spowodował poważne straty finansowe** – twierdzi Ryszard Ekiert, prezes zarządu. – **W lipcu mieliśmy przestoje produkcyjne. Przyczyniły się one do zerwania umów kooperacyjnych na dostawy niektórych części wagonowych i materiałów.**

W tym roku termin składania ofert na następny przetarg upływa 20 listopada. W ciągu ostatnich lat PKP zlecało zakładom naprawczym zapłecza kolejowego około 20.000 napraw wagonów towarowych rocznie. Na jeden miesiąc przypadało około 1670 wagonów. W ciągu kilku ostatnich lat liczba towarów przewożonych transportem kolejowym wzrosła, ale do ZNTK trafia coraz mniej wagonów. Dyrekcja Generalna PKP zgłosiła do przetargu na 1997 r. i I kwartał następnego roku naprawy 12.700 wagonów. Jest to tylko 50 proc. dotychczasowej liczby napraw dokonywanych przez zakłady naprawcze. Nie wiadomo, ile wagonów z tej puli przypadnie ZNTK w Łapach.

Według Ryszarda Ekierta, żaden z ZNTK w kraju nie jest w stanie zapewnić sobie dostatecznej ilości napraw. Dyrektor zapowiada, że ograniczenia tego typu mogą spowodować w jego zakładzie redukcję zatrudnienia oraz zmniejszenie zarobków pozostałych pracowników. Przeciętne wynagrodzenie w ZNTK Łapach SA w ciągu 8 ostatnich miesięcy stanowiło 83 proc. przeciętnego wynagrodzenia w sektorze przedsiębiorstw. Specyfika Zakładów nie pozwala na zmianę profilu produkcji, tym bardziej w okresie kilku lat. Jak twierdzi dyrektor, Zakłady posiadają patenty i wzory użytkowe na towary, produkcję których będą mogli uruchomić już w przyszłym roku. Jednak zastąpienie nimi 50 proc. świadczonych usług nie jest możliwe.

(koci)

Kochani !

„Nida Gips" ogłasza nowy konkurs! Tym razem na slogan reklamowy firmy. Do wygrania 10 nagród o łącznej wartości 15 000 PLN. Nagrodą główną jest wycieczka do jednej z europejskich stolic dla dwóch osób. Termin nadsyłania prac upływa 15 listopada 1996. Rozstrzygnięcie konkursu nastąpi 29 listopada 1996. Powymyślajcie Im! Udział w konkursie jest jednoznaczny z przekazaniem praw autorskich na rzecz „Nida Gips".

Pozdrawiam
Gipsek



II NAGRODA W KONKURSIE RYSUNKOWYM NA REKLAMĘ „NIDA GIPS" RYSUNEK PANA ZBIGNIEWA PISZCZAKO Z OLSZTYNA



NIDA GIPS Sp. z o.o.
28-407 Gacki k/ Pińczowa,
Dział Marketingu /0-49/ 578 155, 194
Dział Sprzedaży /0-49/ 578 171, 172, 173
fax. /0-49/ 578 161, 191

Szybko, Ekologicznie, Nowocześnie z NIDĄ GIPS
- płyty gipsowo-kartonowe zwykłe, ogniochronne, wodoodporne;
- metalowe konstrukcje wsporcze do ścianek i sufitów;
- akcesoria i narzędzia do pracy w gipsach;
- gipsy specjalne, masy szpachlowe, tynki dekoracyjne, wypełniacze, pianki, podkłady, farby firm **SEMIN, FEB;**
- wentylatory **SILAVENT;**
- francuskie tapety szklane **SEMIN,** bawełniane tynki japońskie **FUJIWARA;**
- sufity mineralne **THERMATEX** firmy **AMF.**

NOWOŚCI !!!

- szwedzkie sufity akustyczne **PARAFON;**
- fińskie kleje, posadzki, tynki zewnętrzne **OPTIROC;**
- japońskie bezwybuchowe środki kruszące **BRISTAR;**
- angielskie plastyfikatory do zapraw cementowych **FEBMIX DH.**

NIDA GIPS

LOKALNI DYSTRYBUTORZY:
Paszkiewicz Company Augustów ul.Rajgrodzka 40, ul.Wojska Polskiego 79 t.0119/46-654, **BIALEX Białystok** ul. Ciesielska 2 t. 411-288, **ELMAR Białystok** ul.Wiewiórcza 66 skr.232 t. 085/41-64-80, **TRAFFIC Białystok** ul.Kombatantów 4/1 t. 085/761-344, 753-473, Punkty sprzedaży, **Księżyno** t. 085/432-289, **Suwałki** t.087/42-91, **Bielsk Podlaski** t.834/42-41,30-55, **Suchowola** t.11-18-19 w.415, **Siemiatycze** 555-473, **Białystok** 085/752-778, **Dąbrowa Białostocka** 085/121-072, **Wasilków** 085/185-380, **Sokółka** 30-01-02, **Siemiatycze** 552-115, 556-416, **Grajewo** 086/72-38-00, **Suwałki** 087/677-201, **Sokółka** 11-32-62, **Siedlce** 025/39-932, **Dobrzyniewo Kościelne** 085/19-78-57, **VAT-BUD Białystok** ul.Orzeszkowej 15A t./f 085/41-59-11, **UNIBUD Bielsk Podlaski** ul. Brańska 132 t. 36-43, **PROBUD Łomża** ul. Poznańska 152a 180-360, 188-288, **ZAKŁAD REMONTOWO-BUD. Łomża** ul.Piaski 17c 160-961, **WAND-POL Zambrów** al.Wojska Polskiego 69A 086/71-45-99, **Białostocka CMB Białystok** ul.Ks.J.Popiełuszki 115 t. 085/61-55-65, **Ełk** ul.Ogrodowa 6A 087/10-82-06, **Giżycko** ul.Przemysłowa 3 t.0-878/42-10, **Suwałki** ul.Sejneńska 82 t.087/66-55-11 w.21, **BASTA Giżycko** ul.Suwalska 21 t.74-79

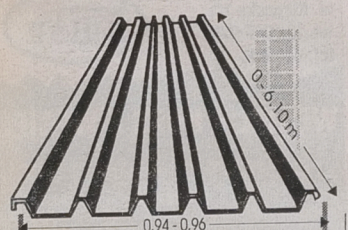

WYMIAROWE TRAPEZOWANIE BLACH
BLACHY OCYNKOWANE

do 2 m szerokości,
6,10 m długości
i 1,0 mm grubości

• na materiale własnym lub powierzonym
• sprzedajemy blachę ocynkowaną

KRYJĄC DACH BLACHĄ TRAPEZOWANĄ W NASZYM ZAKŁADZIE, ZAOSZCZĘDZISZ NA MATERIALE I ROBOCIŹNIE.

TRAPEZ
Władysław Dąbrowski
Białystok • ul. Armii Ludowej 82
(wjazd od ulicy Raginisa w ulicę Kolbego)
w godz. 8-16 • tel/fax 752-110

Zarząd Gminy 16-123 w Kuźnicy, plac 1000-lecia 1

ogłasza przetarg nieograniczony

na wykonanie projektu technicznego i budowlanego wraz z podkładem geodezyjnym na wykonanie modernizacji drogi wojewódzkiej nr 03123 Kuźnica-Klimówka-Malawicze Dolne w km 9+800 - 12+150 o łącznej długości 2.350 km.

- ✘ Wadium w wysokości 1000 zł należy wpłacić w kasie Urzędu Gminy w Kuźnicy lub na konto w BS Sokółka nr 905435-1124-321-1 do dnia 1996.11.21 do godz. 13.00.
- ✘ Postępowanie nie zostało poprzedzone wstępną kwalifikacją.
- ✘ Specyfikację istotnych warunków zamówienia (cena 10 zł) można odebrać w siedzibie zamawiającego pokój nr 21, codziennie od poniedziałku do piątku w godzinach od 8.00 do 14.00 lub za zaliczeniem pocztowym.
- ✘ Uprawnionym do kontaktu z oferentami jest Jerzy Papczyński.
- ✘ Zamkniętą kopertę z ofertą oznaczoną „Przetarg na projekt drogi Klimówka - Malawicze D". należy złożyć w siedzibie zamawiającego do dnia 1996.11.21 do godz. 13.00.
- ✘ Otwarcie ofert dnia 1996.11.22, godz. 10.00 w siedzibie zamawiającego pokój nr 20.
- ✘ Postępowanie będzie prowadzone z zastosowaniem obowiązujących preferencji krajowych.
- ✘ W przetargu mogą brać udział oferenci, którzy spełniają warunki zawarte w Ustawie o zamówieniach publicznych i specyfikacji istotnych warunków zamówienia.

(17211)

O F E R T A

Zarząd Mienia Komunalnego w Zambrowie,
ul. Mazowiecka 53, tel. 712-638 lub 713-654

zaprasza do składania ofert na wykonywanie usług kominiarskich w zasobach mieszkaniowych będących w administracji Zarządu Mienia Komunalnego w Zambrowie. Zawarcie umowy nastąpi od dnia 1 grudnia 1996 roku.

Formularz zawierający specyfikację istotnych warunków zamówienia z formularzem ofertowym można odebrać w Zarządzie Mienia Komunalnego, pokój 7.

Zamkniętą kopertę zawierającą ofertę należy złożyć w Zarządzie Mienia Komunalnego w pokoju 2.

W ofercie należy podać cenę - ryczałt miesięczny za wykonanie robót łącznie z podatkiem od towarów i usług VAT.

Koperta winna być opatrzona hasłem: **„OFERTA NA USŁUGI KOMINIARSKIE".**

Termin składania ofert upływa dnia 21 listopada 1996 r. o godz. 11.30.

Do przetargu mogą przystąpić wykonawcy, którzy:
- ❖ - prowadzą działalność zgodnie z charakterem zamówienia,
- ❖ - udzielą gwarancji na wykonane prace zgodnie z obowiązującymi przepisami,
- ❖ - spełniają wymogi określone ustawą o zamówieniach publicznych.

Pracownikiem upoważnionym do kontaktów z oferentami jest Mirosław Gromkowski, tel. 712-638.

Otwarcie ofert nastąpi w siedzibie zamawiającego w dniu 22 listopada 1996 r. o godz. 12.00.

Zastrzega się prawo wyboru oferenta i unieważnienia przetargu bez podania przyczyn.

(17214)

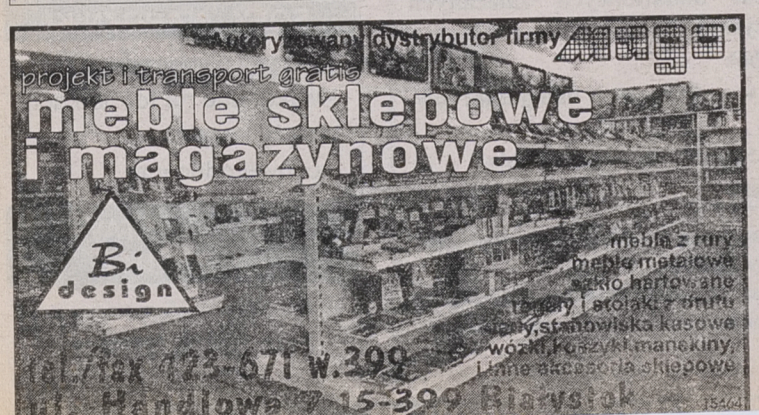

Rejon Energetyczny Białystok teren informuje odbiorców energii elektrycznej o przerwach w dostawie, które wystąpią w niżej podanych terminach i wymienionych miejscowościach:

- ➲ **dn. 8.11.96 r. w godz. 8.00 - 13.00:** Płoskie, Protasy wieś i kol., Protasy Ferma, Młyn, Łubniki wieś, Łubniki Tartak, Zwierki, Rafałówka kol., Kucharówka wieś i kol. Dobrzyniówka kol.,
- ➲ **dn. 12.11.96 r. w godz. 8.00 - 15.00:** Sobolewo, Sobolewo Tuczarnia, Wytw. Mas Bitumicznych Henrykowo I, Porosły wieś i kol. - odbiorcy zasilani z ST nr 1359 i 1581.
- ➲ **dn. 13.11.96 r. w godz. 8.00 - 15.00:** Dzikie kol. Fasty,
- ➲ **dn. 14.11.96 r. w godz. 8.00 - 15.00:** Dzikie wieś,
- ➲ **dn. 15.11.96 r. w godz. 8.00 - 15.00: Ruszczany.**

Ww. przerwy w dostawie energii elektrycznej spowodowane są remontem urządzeń energetycznych mającym na celu poprawę niezawodności zasilania.

Przepraszamy odbiorców za kłopoty spowodowane brakiem dopływu energii elektr.

Szczegółowych informacji udziela Rejonowa Dyspozycja Ruchu Białystok Teren, tel. 329-105 czynny całą dobę oraz Posterunki Energetyczne obsługujące ww. miejscowości.

(17242)

BIAZET S.A.,

15–113 Białystok ul. Szosa Północno-Obwodowa 38

tel. (0–85)75–30–22, fax (0–85)75–48–49

OGŁASZA PRZETARG

ustny (licytacja) nieograniczony na sprzedaż niżej wymienionych maszyn i urządzeń:

Lp.	maszyna, urządzenie	typ	rok prod.	cena wyw. (zł)
1.	Nawijarka	NCOH–02	1992	4300,00
2.	Owijarka	OCR–1 06	1986	3500,00
3.	Urz. do zalewania cewek	Epsilon 221	1977	68000,00
4.	Szlifierka-ostrzałka	DURE	1988	3000,00
5.	Młynek do miel. tworzyw	UR–250	1981	5000,00
6.	Praska do foliowania	MADAG P-16	1978	3500,00
7.	Taśma montażowa	LMP–24	1979	3000,00
8.	Taśma montażowa	LMP–20	1983	4000,00
9.	Taśma montażowa	LMP–22	1979	2500,00
10.	Taśma montażowa	LMP–50	1980	2200,00
11.	Agregat lutowniczy	TDC–12	1980	3500,00
12.	Obcinarka	LLP–1/06	1992	2000,00
13.	Praska	PPd–1	1979	2000,00
14.	Stanowisko montażowe (klaser) – 7 szt.	PMR–093	1979	300,00/szt.

Poz. 7–10 są zainstalowane w hali produkcyjnej (ich demontażu dokonuje nabywca). Do ceny zakupu dolicza się 22% VAT.

W drodze wolnej sprzedaży oferuje się:

- wózko-regały,
- pojemniki zamykane,
- oprawy jarzeniowe OP 4x40,
- pierścienie Simmering, Oring,
- szczypce bocznego cięcia,
- części zam. do wózka „Melex",
- regały metalowe,
- nawijarki NPO–2B,
- paski klinowe,
- wkłady grzejne do lutownic,
- części zam. do samochodu Żuk,
- lutownice 25W/24V; 100W/24V; 80W/24V; 40W/24V.

Przetarg odbędzie się w lokalu BIAZET S.A. dnia 21 XI o godz. 10.00.

Warunkiem przystąpienia do przetargu jest wpłacenie wadium w wysokości 10% ceny wywoławczej w kasie przedsiębiorstwa lub na konto: PKO S.A. O/Białystok 505013–09000067–2511–3–001110, najpóźniej w dniu poprzedzającym przetarg.

W przypadku uchylenia się oferenta od zawarcia umowy wadium ulega przepadkowi.

W przypadku zawarcia umowy wadium zostanie wliczone w poczet ceny zakupu.

Wadium przepada na rzecz sprzedawcy, jeżeli żaden z uczestników licytacji nie zaoferuje ceny nabycia nie mniejszej od ceny wywoławczej.

Sprzedający zastrzega sobie prawo częściowego lub całkowitego odstąpienia od przetargu bez podania przyczyn.

Możliwość obejrzenia proponowanych do sprzedaży maszyn i urządzeń w dniach 18, 19, 20 listopada 1996 r. w godz. 10.00–14.00.

Informacje można uzyskać pod nr tel. 75–30–22 w. 437.

(17261)

Okręgowa Spółdzielnia Mleczarska w Olecku

ul. Wojska Polskiego 10, tel. (0116) 25-80, 22-81, tel./fax 20-28, telex 0526715

osm Olecko

Produkowany przez nas ser Gouda został nagrodzony medalem za wysoką jakość na XIX Krajowej Ocenie Serów w Zakopanem w 1995 roku.

Szanowni Państwo, pragniemy Państwu polecić nasze wyroby, wśród których znajdują się:

- *sery dojrzewające (Gouda, Morski, Puławski, Łowicki, Żuławski, Podlaski, Edamski);*
- *twarogi (półtłusty i sernikowy);*
- *serki homogenizowane (waniliowy, owocowy, kakaowy);*
- *śmietanka kremowa i śmietana spożywcza;*
- *jogurty;*
- *masło (formowane i blok);*
- *mleko w proszku odtłuszczone;*
- *cukierki krówki*

Doskonały smak i wysoka jakość naszych wyrobów jest efektem fachowości i doświadczenia pracowników oraz wysokiej jakości mleka pochodzącego z obszaru północno-wschodniej Polski.

Nasze wyroby na Państwa stołach to gwarancja
- zdrowia,
- dobrego smaku,
- doskonałej jakości.

15654

WĘGIEL

KOKS, MIAŁ

dystrybutor cementowni "Chełm"

cegła klinkierowa, wapno, gipsy, szpachla, papa, lepik, abizol, płyta gipsowa – akcesoria wełna mineralna, styropian, cement nawozy, mieszanki,

Dealer Nadwiślańskiej Spółki Węglowej

Ceny hurtowe i detaliczne zapewniamy transport

Księżyno, ul. Alberta 6

tel. 632-289

P.W. BAZAROL s.c. P.W. BAZAROL s.c.

16262

Likwidator Przedsiębiorstwa Gospodarki Komunalnej Sp. z o.o. w Zambrowie w likwidacji ogłasza przetarg na sprzedaż niżej wymienionych środków trwałych:

1. Kocioł do asfaltu,	szt. 1,	rok prod. 1989,	cena 1.900 zł.
2. Kocioł do asfaltu,	szt. 1,	rok prod. 1985,	cena 1.800 zł.
3. Star A-28 asenizacyjny,	szt. 1,	rok prod. 1983,	cena 4.300 zł.
4. Przyczepa D 732 wywrotka,	szt. 1,	rok prod. 1985,	cena 3.700 zł.
5. Ciągnik siodłowy Jelcz 317 D,	szt. 1,	rok prod. 1988,	cena 35.800 zł.
6. Cementonaczepa CM 181-EM,	szt. 1,	rok prod. 1988,	cena 21.000 zł.
7. Przyczepa D-47 B wywrotka,	szt. 1,	rok prod. 1979,	cena 4.050 zł.
8. Ciągnik gąsienicowy DT 75 spych.,	szt. 1,	rok prod. 1984,	cena 2.650 zł.
9. Star 200 W,	szt. 1,	rok prod. 1987,	cena 17.200 zł.
10. Ciągnik ursus C-360,	szt. 1,	rok prod. 1987,	cena 11.800 zł.
11. Żuk A 13P skrzynia,	szt. 1,	rok prod. 1981,	cena 4.900 zł.
12. Nysa 522 mikrobus,	szt. 1,	rok prod. 1989,	cena 2.950 zł.
13. Przyczepa dwukółka (do dłużycy),	szt. 1,		cena 800 zł.
14. Star 28,	szt. 1,	rok prod. 1986,	cena 3.000 zł.
15. Star 28 do trans. butli gaz: 11 kg,	szt. 1,	rok. prod. 1975,	cena 3.800 zł.
16. Barakowozy,	szt. 2,		cena 1.000 zł/szt.

Przetarg odbędzie się w dniu 19.11.1996 r. o godz. 10.00 w siedzibie Spółki w Zambrowie, ul. Polowa 19. W przetargu mogą wziąć udział osoby, które wpłacą w kasie Spółki wadium w wysokości 10% ceny wywoławczej (cena zawiera podatek VAT) najpóźniej do godz. 9.30 w dniu przetargu. Wadium przepada na rzecz sprzedawcy, jeżeli żaden z uczestników przetargu nie zaoferuje ceny nabycia równej co najmniej cenie wywoławczej lub nie wykona zobowiązań wynikających z przetargu. Wadium podlega zwrotowi bezpośrednio po licytacji oferentom, których oferty nie zostały przyjęte.

Wadium zalicza się w poczet ceny nabycia.

Ww. środki trwałe można oglądać na bazie Spółki w Zambrowie, ul. Polowa 19 w dni robocze. Likwidator zastrzega sobie prawo unieważnienia przetargu w całości lub jego części bez podania przyczyn.

Uwaga! Prowadzimy wyprzedaż zapasów magazynowych!

(17233)

PHU Chojnski PRZEDSIĘBIORSTWO HANDLOWO-USŁUGOWE

Hurtownia Materiałów Budowlanych w Woli Zambrowskiej k. Zambrowa

tel./fax (0-86) 71-37-55



Od fundamentu po dach

Siding z USA

16 zł / 1m2 z VAT

Wyroby sprzedajemy w cenach producentów

ceny: hurtowe i detaliczne

Zapraszamy codziennie 7.00 - 17.00, sob. 7.00 - 14.00

Atrakcyjne upusty, zabezpieczamy transport.

16204

BIAŁYSTOK-STAROSIELCE
ul. Klepacka 1/1
tel./fax 546-275
tel. 546-004

EmAn

WĘGIEL • KOKS • WĘGIEL

❑ CEMENT ❑ PAPA ❑ STAL I INNE

TARTAK

❑ TARCICA OBRZYNANA
❑ WIĘŹBY DACHOWE

17121

ZAPEWNIAMY TRANSPORT

Urząd Skarbowy w Sokółce podaje do publicznej wiadomości, że w dniu 28 listopada 1996 r. o godz. 10.00 w lokalu Urzęu Skarbowego w Sokółce, ul. Piłsudskiego 8, pokój nr 6 odbędzie się pierwsza licytacja nw. ruchomości należących do Skarbu Państwa:

Lp.	Nazwa ruchomości (rzeczy)	Ilość	Cena
1.	Okulary optyczne fotochromowe	1019 szt.	14 zł
2.	Zegarki „Łucz" kwarc. białe prod. BY	300 szt.	14 zł
3.	Zegarki „Łucz" mech. prod. BY	100 szt.	14 zł
4.	Zegarki „Łucz" czarne kwarc. prod. BY	100 szt.	14 zł
5.	Zegarki damskie z bransoletą prod. BY	20 szt.	14 zł
6.	Aparaty fotograficzne prod. ros. typu „Lomo" kompakt automat	98 szt.	18 zł
7.	Mikroprocesory typ AM486TMDX4–100 prod. „Made in Malaysia"	100 szt.	180 zł
8.	Mikroprocesory AM488TMDX–120 prod. „Made in Malaysia"	40 szt.	250 zł

Cena wywoławcza ruchomości wynosi 3/4 wartości szacunkowej.

W przypadku niedojścia do skutku pierwszej licytacji, druga licytacja odbędzie się dnia 5 grudnia 1996 r. o godz. 10.00 w miejscu jak wyżej.

Cena wywoławcza w drugiej licytacji wynosi 1/2 wartości szacunkowej.

Wymienione ruchomości można oglądać w dniu licytacji od godz. 8.00 do godz. 10.00 w lokalu Urzędu Skarbowego w Sokółce pokój nr 6. Urząd Skarbowy zastrzega sobie prawo unieważnienia licytacji bez podania przyczyn.

(17260)

OGŁOSZENIE

Zarząd „Giełdy Rolno-Towarowej" S.A. w Białymstoku

ul. Szosa Północno-Obwodowa 40

Ogłasza

Przetarg ofert pisemnych na wykonanie zasilania naszych obiektów linią kablową SN - 15 KW o długości 340 m.b. wraz z robotami dodatkowymi wg zaleceń Zakładu Energetycznego w Białymstoku.

Pisemne oferty powinny zawierać:

- **nazwę i siedzibę oferenta wraz z krótką informacją o firmie**
- **podanie ceny ryczałtowej na cały zakres robót z uwzględnieniem robót dodatkowych zalecanych przez Zakład Energetyczny**
- **termin wykonania robót**
- **referencje lub opinie wcześniejszych usługobiorców.**

Oferty należy składać w siedzibie Spółki w terminie do dnia

15 listopada 1996 roku.

Na powyższe roboty posiadamy opracowaną dokumentację techniczną. Wszelkich informacji udziela Biuro Spółki.

Telefon 750-005 oraz 539-888 lub inż. Stefan Maćkowiak, tel. 327-328.

Zastrzega się prawo unieważnienia przetargu bez podawania przyczyn.

(17241)

"EKA" Warszawa, ul. Bartycka 175

tel. (022) 40-41-06

lub 40-22-64 w. 43

17175

zatrudni natychmiast

pracowników do robót dociepleniowych, mogących pracować na wysokości. Zabezpieczamy hotel.

MEBLE TAPICEROWANE SOFY - NAROŻNIKI

Zestawy wypoczynkowe
- wykonane na formatkach sprężynowych
- ceny producenta

17186

STAŁA WYSTAWA I SPRZEDAŻ

Swarzędz, ul. Wrzesińska 36

tel. (0-61) 798-325

Rejon Energetyczny Bielsk Podlaski zawiadamia odbiorców o planowanych przerwach w dostawie energii elektrycznej w Narwi dla Osiedla Spółdzielni Mieszkaniowej, Szkoły Podstawowej (nowa), Oczyszczalni Ścieków, Hydroforni dn. **9.11.96 r. w godz. 7.30 - 9.30 i 14.00 - 16.00** oraz PRONARU i budynków mieszkalnych zasilanych ze stacji transform. dawnego POM-u w dn. **9.11.96 w godz. 7.30 - 16.00.**

(17216)

mirpol

15-620 Białystok
ul. Elewatorska 29 · tel. 513-743

SKUP
złomu stalowego
w cenie od 80 do 150 zł/t
złomu żeliwnego
w cenie od 120 do 200 zł/t

Większe ilości odbieramy własnym transportem

Białostockie Zakłady Przemysłu Owocowo-Warzywnego

„Agros" sp. z o.o

w Białymstoku, ul. Octowa 1

wynajmie powierzchnię magazynową ok. 800 mkw. nadającą się na hurtownię położoną w Giżycku przy ul. Białostockiej 31.

Zainteresowani proszeni są o kontakt telefoniczny z BZPOW „Agros" Sp. z o.o. w Białymstoku, tel. (0-85)424-026.

(17224)

WAREX Ignatki koło Białegostoku
tel. (085) 632-619
Producent betonowych bloczków fundamentowych
38 x 25 x 12
ciężar 25 kg
Niemiecka technologia za przystępną cenę
ZAPEWNIAMY TRANSPORT
ZAPRASZAMY w godz.: 7^{00} - 16^{00}

17133

ZA TREŚĆ REKLAM I OGŁOSZEŃ REDAKCJA NIE ODPOWIADA

Zarząd Miasta Białegostoku zaprasza do wzięcia udziału w przetargu nieograniczonym na zimowe utrzymanie ulic i części przyległych chodników na terenie miasta Białegostoku:

1. Termin realizacji zamówienia: **1997.01.1-1997.04.15.**
2. Warunkiem udziału w postępowaniu o udzielenie zamówienia jest wniesienie wadium w wysokości: **Sektor "C" - 7.000,00 zł; Sektor "Z" - 7.000,00 zł; Sektor "W i P" - 7.000,00 zł** w kasie Urzędu Miejskiego w Białymstoku ul. Słonimska 1 pokój 102 w terminie do dnia 1996.11.19 do godz. 14.00 lub na rachunek bankowy **BPH I Oddział Białystok Nr 320401-55-139-201 do dnia 1996.11.19 do godz. 14.00.**
3. Formularz zawierający SIWZ można odebrać osobiście w Wydziale Gospodarki Komunalnej Urzędu Miejskiego w Białymstoku ul. Branickiego 9, pok. 35 III piętro. Cena formularza wraz z załącznikami wynosi 5,00 zł.
4. Zamkniętą kopertę zawierającą ofertę należy złożyć w **sekretariacie Prezydenta Miasta Białegostoku ul. Słonimska 1, pok. 406 do dnia 1996.11.19 do godz. 14.00.**
   Koperta powinna być oznaczona **„Zarząd Miasta Białegostoku Wydział Gospodarki Komunalnej ul. Branickiego 9 - "Przetarg nieograniczony na zimowe utrzymanie ulic i części przyległych chodników na terenie miasta Białegostoku, Sektor....."**
   Informacje dotyczące przetargu można uzyskać **- tel. 412-212 wew. 347 w godz. pracy Urzędu Miejskiego w Białymstoku.**
5. Otwarcie ofert nastąpi w siedzibie Urzędu Miejskiego w Białymstoku, ul. Słonimska 1, pok. 6A w dniu **1996.11.20 o godz. 10.00.**
6. Termin rozstrzygnięcia przetargu zostanie podany w dniu **1996.11.20.**

(17215)

Zarząd Miasta Białegostoku zaprasza do wzięcia udziału w przetargu nieograniczonym na konserwację sygnalizacji świetlnej i pylonów na terenie miasta Białegostoku 1997 r.

1. Termin realizacji zamówienia: **1997.01.1 - 1997.12.31.**
2. Warunkiem udziału w postępowaniu o udzielenie zamówienia jest wniesienie wadium w wysokości: **Rejon Południe - 2.500,00 zł, Rejon Północ - 2.500,00 zł** w kasie Urzędu Miejskiego w Białymstoku, ul. Słonimska 1, pokój 102 w terminie do dnia **1996.11.20 do godz. 14.00** lub na rachunek bankowy **BPH I Oddział Białystok nr 320401-55-139-201 do dnia 1996.11.20 do godz. 14.00.**
3. Formularz zawierający SIWZ można odebrać osobiście w Wydziale Gospodarki Komunalnej Urzędu Miejskiego w Białymstoku, ul. Branickiego 9, pok. 35 III piętro. Cena formularza wraz z załącznikami wynosi 5,00 zł.
4. Zamkniętą kopertę zawierającą ofertę należy złożyć w **sekretariacie Prezydenta Miasta Białegostoku, ul. Słonimska 1, pok. 406 do dnia 1996.11.20 do godz. 14.00.**
   Koperta powinna być oznaczona **„Zarząd Miasta Białegostoku Wydział Gospodarki Komunalnej, ul. Branickiego 9. "Przetarg nieograniczony na konserwcję sygnalizacji świetlnej i pylonów na terenie miasta Białegostoku w 1997 r. Rejon ....."**.
   Informacje dotyczące przetargu można uzyskać, **tel. 412-212 wew. 347 w godz. pracy Urzędu Miejskiego w Białymstoku.**
5. Otwarcie ofert nastąpi w siedzibie Urzędu Miejskiego w Białymstoku, ul. Słonimska 1, pok. 6A w dniu **1996.11.21 o godz. 10.00.**
6. Termin rozstrzygnięcia przetargu zostanie podany w dniu **1996.11.21.**

(17232)

RENAULT

Pracujemy dłużej dla Ciebie
8.00 - 20.00
PRZYJMUJEMY ZAMÓWIENIA NA SAMOCHODY
W KONTYNGENCIE '97
NOWA KOLEKCJA RENAULT

MEGANE
CLIO
CLASSIC
SCENIC

Leasing RENAULT ROCZNY KOSZT KREDYTU 12,18%

RENAULT Assistance 24h 0-22 622-24-02

ZAMÓW JUŻ TERAZ!

Pn.-Pt. 8.00-20.00, Sob. 8.00-14.00; Niedz. 10.00-15.00

17238

RENAULT - AMBROŻEJ
Białystok, ul. 27 Lipca 67
tel. 750-772, tel./fax 538-543

RENAULT PEŁNIA ŻYCIA

Zarząd Miasta Białegostoku

ogłasza pisemny przetarg nieograniczony na wydzierżawienie na okres 3 lat z przeznaczeniem urządzenia parkingu ogólnodostępnego:

- na nieruchomości położonej u zbiegu ulic Młynowej i Pięknej, obr. 11, ark. 17, cz. dz. nr 803 o pow. 2600 mkw.,
- na nieruchomości położonej u zbiegu ulicy Botanicznej i Piłsudskiego, obr. 11 ark. 3, cz. dz. nr nr 223, 225 o pow. 826 mkw.

Przetarg odbędzie się w dniu 26 listopada 1996 roku o godz. 10.00 w budynku Urzędu Miejskiego, ul. Słonimska 1, sala nr 6 A.

Przedmiotem przetargu jest miesięczna opłata dzierżawna netto za powyższe nieruchomości.

Kwota wywoławcza wynosi:

- w przypadku nieruchomości przy ul. Młynowej/Pięknej: gdy parking płatny, strzeżony: 1.800 zł. słownie : jeden tysiąc osiemset złotych,
- w przypadku nieruchomości przy ul. Botanicznej/Piłsudskiego: gdy parking niepłatny: 215,-, słownie: dwieście piętnaście złotych, gdy parking płatny: 430 zł, słownie: czterysta trzydzieści złotych.

Do wylicytowanej kwoty będzie doliczony podatek VAT w wysokości 22%.

Dokumenty w zamkniętych kopertach należy składać do dnia 25 listopada 1996 roku do godz. 14.00 w Urzędzie Miejskim, ul. Słonimska 1, pokój 713, piętro VII.

Warunkiem przystąpienia do przetargu jest wpłata wadium:

- w przypadku nieruchomości przy ul. Młynowej/Pięknej, w wysokości: 2.200 zł,
- w przypadku nieruchomości przy ul. Botanicznej/Piłsudskiego, gdy parking niepłatny, w wysokości: 300 zł, gdy parking płatny, w wysokości: 550 zł.

Wadia należy uiścić najpóźniej do dnia 25 listopada 1996 r., do godz. 14.00 w kasie Urzędu Miejskiego, pokój nr 103.

Bliższe informacje dotyczące regulaminu i warunków przetargu oraz istotnych postanowień przyszłej umowy dzierżawy można uzyskać w Urzędzie Miejskim w Białymstoku, ul. Słonimska 1, pokój 713, tel. 329-325, wew. 269.

(17228)

Białostockie Fabryki Mebli SA, 15-124 Białystok ul. Szosa Północno-Obwodowa 5

ogłaszają przetarg ustny-licytację na sprzedaż nw. pojazdów:

MARKA	ROK PROD.	CENA WYWOŁAWCZA
1. Polonez caro 1600	1993	12.000
2. Polonez truck 1500	1988	5.700
3. Żuk izoterma	1987	5.500
4. Tarpan	1989	5.900
5. Robur	1985	1.300
6. Przyczepa	1987	2.900

Pojazdy można oglądać codziennie w godz: 7.00-15.00 w siedzibie Spółki przy ul. Szosa Północno-Obwodowa 5.

Przetarg odbędzie się w dn. 15.11.1996 r. o 10.00 w siedzibie Spółki.

Wadium w wysokości 10 % ceny wywoławczej należy wpłacić w przeddzień przetargu w kasie Spółki.

Wpłacone wadium przepada na rzecz sprzedającego, jeżeli żaden z oferentów -licytantów nie zaoferuje ceny nabycia co najmniej równej cenie wywoławczej, bądź uchyli się od zawarcia umowy, jeżeli jego oferta zostanie przyjęta. Do ceny nabycia zostanie doliczony podatek VAT.

Zastrzega się prawo unieważnienia przetargu bez podania przyczyn.

(17219)

Rejon Energetyczny Łomża informuje o planowanych przerwach w dostawie energii elektrycznej w godz. od 7.30 do 17.00.

- **1. w dniach od 12.11 do 14.11.1996 r.** dla pdbiorców zamieszkałych w Ksebkach;
- **2. w dniu 12.11.1996 r.** dla odbiorców zamieszkałych w Łomży przy ulicy: Zjazd i Zamiejskiej;
- **3. w dniu 13.11.1996 r.** dla odbiorców zamieszkałych w Łomży przy ulicy Dmowskiego, budynki nr 2, 4, 6 i 8 oraz sklep spożywczy;
- **4. w dniu 14.11.1996 r.** dla odbiorców zamieszkałych w Łomży przy ul.: Senatorskiej (od Zielonej do Sikorskiego), Zielonej, plac Zielony, Woziwodzkiej (od Szkolnej do pl. Zielonego), Rybaki (od Zielonej do Sikorskiego);
- **5. w dniu 15.11.1996 r.** dla odbiorców zamieszkałych w Łomży przy ul.: Ogrodowej, Stacha Konwy (od Nowogrodzkiej do Pięknej), Wojska Polskiego (od Nowogrodzkiej do Ogrodowej).

Wyłączenia są spowodowane koniecznością przeprowadzenia robót związanych z konserwacją urządzeń energetycznych. Bliższych informacji udziela RE Łomża, tel. 16-34-61 w. 268.

(17230)

ASTRA

Nowe niższe ceny!
Obniżka nawet do 3.000 zł (30 mln st. zł)
Okazja tylko do 30 listopada
(ilość samochodów ograniczona)

LEPSZE OSIĄGI I WIĘKSZE BEZPIECZEŃSTWO

Produkowane w Polsce Astry są wyposażone w najnowsze 16-zaworowe silniki Ecotec. Ponadto każda Astra ma teraz poduszkę powietrzną dla kierowcy.



- rewelacyjne warunki kredytowe
- I wpłata - 0%
- termin spłaty do 6 lat
- oprocentowanie 12,3%
- możliwość pozostawienia samochodu w rozliczeniu

W sprzedaży również:
Astra Kombi, Vectra, Combo, Omega.

OPEL

17255

ZAPRASZAMY
"KWIATKOWSKI" Sp. z o.o.
19-300 Ełk, ul. Kilińskiego 5a
tel. (087) 102-102

PRZEMYSŁ MIĘSNY BIAŁYSTOK

PMB

15-950 Białystok, ul. Pozioma 2,
tel. 320-004 w. 110, 122,129, tel./fax 437-831

Szanowni Państwo

Mając na uwadze troskę o dobro Klienta, wyrażającą się w oferowaniu najwyższej jakości wyrobów mięsnych mieszkańcom naszego regionu, OPPMs zachęca do

zaopatrywania się w sieci sklepów firmowych poprzez realizację emitowanych przez nas bonów towarowych

Proponowana przez nas forma zakupów może stać się korzystnym i wygodnym dla pracodawców sposobem premiowania i wynagradzania pracowników. Czas realizacji oraz wartość bonów towarowych pozostawiamy Państwa swobodnemu wyborowi.

SERDECZNIE ZAPRASZAMY DO SKORZYSTANIA Z NASZEJ PROPOZYCJI

16995

---

unifilm

OGÓLNOPOLSKIE BRANŻOWE

KSIĄŻKI TELEFONICZNE

PROJEKTOWANIE, BUDOWNICTWO, KONSTRUKCJE, INSTALACJE,
BIURO, DOM, WYPOSAŻENIE, POLIGRAFIA,
SUROWCE, CHEMIA, ENERGIA, MASZYNY,
MOTORYZACJA, KOMUNIKACJA, TRANSPORT,
WŁÓKIENNICTWO, ODZIEŻ, OBUWIE, SKÓRA.

BIURO REGIONALNE
10-514 OLSZTYN, pl. Pułaskiego 6, tel. (0 89) 27 73 79, 27 45 71 w. 36

bogactwo w zasięgu ręki

Przedsiębiorstwo Usług Komunalnych Sp. z o.o., 19-203 Grajewo, ul. Targowa 19, tel. (0-86)723-765 prowadzi ciągłą sprzedaż w cenach producenta:

- **- rur PCV wodociągowych;**
- **- rur PCV kanalizacyjnych;**
- **- rur PE;**
- **- systemów rynnowych „Derascon 130";**
- **- różnego rodzaju kształtek PCV i PE;**
- **- armatury żeliwnej;**

Ceny rur obowiązujące z I kw. 1996 r.

Zapraszamy

(17012)

OŚRODEK DOSKONALENIA KADR NOT w Białymstoku

NOT

ogłasza nabór na kursy

- *Eksploatacja kotłów grzewczych na paliwa płynne i gazowe.*
- *Eksploatacja urządzeń energetycznych c.o.*
- *Eksploatacja urządzeń gazowych.*

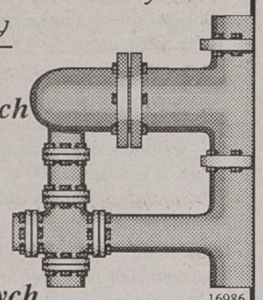

16986

Ośrodek Doskonalenia Kadr NOT
Białystok, ul. M.C. Skłodowskiej 2, tel. 42-12-75, pok. 113.

16985

NOT

OŚRODEK DOSKONALENIA KADR NOT
ogłasza nabór na kursy
BHP
podstawowe i okresowe zgodnie z rozporządzeniem Ministra Pracy i Polityki Socjalnej z dnia 28.05.96

Zapisy Ośrodek Doskonalenia Kadr NOT
Białystok, ul. M.C.Skłodowskiej 2, tel. 42-12-75, pok. 113.

SALON • SERWIS • CZĘŚCI

Kontyngent '97

☆ KA ☆ FIESTA ☆ ESCORT COMBI ☆ MONDEO ☆ SCORPIO ☆
❑ ESCORT i TRANSIT z Płońska ❑

Ford

Spectrum

Twój dealer od 1992 r.

Atrakcyjne oferty ubezpieczeniowe
Forda Escorta kupisz już od 34.000 zł.!

BIAŁYSTOK, al. Jana Pawła II 88 (d. UL. ZWYCIĘSTWA)
TEL./FAX 516-911, 516-034, TEL. 518-279, 516-185

17075

Spółdzielnia Kółek Rolniczych w Jedwabnem ogłasza

I przetarg nieograniczony na sprzedaż:

1. Kombajn Rekord Z-058 rok prod. 1987;
2. Sam. Jelcz S-415, rok prod. 1990;
3. Przyczepa 11,5 t, rok prod. 1990;
4. Przyczepa 6 t wywr., rok prod. 1993, prod. radzieckiej.

Przetarg odbędzie się w dniu 20.11.1996 r. o godz. 10.00 w siedzibie S-ni. Wadium w wysokości 10 % ceny wywoławczej należy wpłacić w kasie Spółdzielni do chwili rozpoczęcia przetargu.
Sprzęt można oglądać w godz. 7.00-15.00 na terenie S-ni. Zastrzega się prawo unieważnienia przetargu bez podania przyczyny.

(17247)

STOLBUD Sokółka S.A.

ZAPRASZAMY

P.H.U. SA&SZA s.c.

do nowo otwartej hurtowni materiałów budowlanych

Polecamy: stolarkę budowlaną
ZSB "Stolbud" S.A., Sokółka
oraz
cement, wapno, suchy tynk + akcesoria
materiały izolacyjne.

Hurtownia nr 2
Białystok, ul. Plażowa 2 (vis-á-vis II Urzędu Skarbowego)
tel. 412-003, 412-053, fax 752-778

17116

Gaspol S.A. Region Łomża ogłasza

przetarg nieograniczony na sprzedaż środka transportowego:

– *samochód ciężarowy Jelcz 342, 1 szt., cena 13.500 zł.*

Ww. środek transportowy można oglądać w godz. 8-14, w Gaspolu Łomża, ul. Al. J. Piłsudskiego 135.
Przetarg odbędzie się dnia 15.11.1996 r. o godz. 9.00. Przystępujący do przetargu obowiązani są wpłacić wadium 10% ceny wywoławczej do kasy Gaspolu w Łomży. Zastrzega się prawo unieważnienia przetargu.

(17248)

PRACA

❑ ZATRUDNIĘ

"(0-85)325-681-TUK". Agentów licencjonowanych, Warszawska 40. 48672

ABC agenta ochrony -profesjonalne kursy. Suwałki, ☎(0-87)66-36-46. 47927

FIRMA zatrudni elekromechaników niepalących (wiek do 28 lat), ☎433-250. 49818

NIANIĘ 4 godziny dziennie. ☎427-658. 49886

POSZUKUJĘ pracowników 19-200 Grajewo skr. 56 znaczek 4,50 zł. 49029

STOLARZA konserwatora mebli zabytkowych. ☎524-708. 48496

SZKLARZA meblowego, ostrzaża narzędzi, ☎420-728, ☎455-058. 49561

TARTAK w Łętownicy zatrudni pracowników, ☎(0-90) 285-153. 48676

USA -WIZY, ☎(0-89)273-000. 49013

ZATRUDNIĘ lekarza weterynarii, ☎(0-86)71-48-37. 48923

ZLECĘ produkcję fryz olchowych z desek powierzonych, Zambrów, ☎(0-86) 71-36-12. 48674

❑ SZUKAM PRACY

DZIEWCZYNA technik, ekonomista, książeczka zdrowia, praktyka w handlu. ☎546-476. 49787

GŁÓWNY księgowy. Duże doświadczenie, ☎(0-87)10-03-47. 49396

PRZYJMĘ pracę chałupniczą, krawcowa, ☎(086)71-75-61. 49940

STUDENTKA PB -czwartek, piątek, sobota, niedziela (agencje wykluczone), dobra znajomość obsługi komputera, ☎534-202 po 18.00. 49906

NIERUCHOMOŚCI

❑ AGENCJE

"(0-85)325-681": Biuro Rzeczoznawcy, Warszawska 40. 46010

"(0-85)325-681": Biuro Rzeczoznawcy, Warszawska 40. 48670

"DOMINIUM". Nieruchomości -Kupno -Sprzedaż -Wynajem -Lipowa 4, ☎416-842, 435-185. 46754

"FORUM" -Nieruchomości -Kupno, sprzedaż, doradztwo budowlane, wycena -Lipowa 4, ☎43-64-83. 48829

"LOKAL" ☎42-87-53. Wyszyńskiego 3. Mieszkania, domy - kupno, sprzedaż, wynajem. 49428

"MAZURY" -Ełk, ul. Małeckich 2, ☎(087)10-30-21. 49528

AGENCJA "Pośrednik" -nieruchomości, wynajem, ☎421-930. 46483

EŁK, "Lokum", nieruchomości, (11.00-17.00). ☎(0-87)10-17-01. 48824

GRAJEWO "UNIVERS" Nieruchomości, Piłsudskiego, ☎(08672)26-23. 46567

PODLASKA Agencja Nieruchomości. Wyszyńskiego 3, ☎42-89-17. 38381

❑ KUPIĘ

DZIAŁKĘ przy jeziorze, ☎(0-86)71-35-53 -wieczorem. 49455

KUPIĘ działkę lub pole w Grajewie. ☎72-30-15 po 16.00. 48522

KUPIĘ niewielki dom w Zambrowie, ☎(0-86) 71-61-15. 49943

MIESZKANIE, dom 500 mln Wysokie Mazowieckie, Białystok. ☎(0-86)75-33-06 grzeczno-ściowy, wieczorem. 49596

❑ SPRZEDAM

1,1 ha pilnie, Cegielnia Koplany -sklep. 49902

13 ha, budynki, inwentarz. Ełk, ul. Staszica 3. 48801

BUDYNEK usługowo-mieszkalny 21x9 nie wykończony. Działka 1500. Grajewo ☎(0-86)72-27-11. 49744

BUDYNKI gospodarcze, ☎(085)311-422. 49050

DOM murowany, budynek gospodarczy, garaż, działka 960 mkw. -Bielsk Podlaski. Wiadomość Wrocław tel. (071-3530007) wieczorem. 49442

DOM stan surowy. Mońki ☎(0-85)16-21-82. 49855

DZIAŁKA. Wysokie Mazowieckie. Wiadomość, Dzikowiny 7. 49475

DZIAŁKA 3700 mkw. w Sochoniach, 900 mkw. Wasilków. ☎633-961. 49577

DZIAŁKĘ 7 km od Białegostoku, ☎(087)10-68-03. 49610

DZIAŁKĘ budowlaną. Łomża ☎(0-86)18-24-58. 49652

DZIAŁKĘ budowlaną 0,33 ha. Czartajew 95 ☎(0-86)18-54-07. 49890

DZIAŁKĘ budowlaną 30 a (woda). Czechowski, Drahle 31 k.Sokółki.
49489

DZIAŁKĘ budowlaną w Hajnówce, ☎33-84.
49052

DZIAŁKI budowlane -Ełk nowe osiedle domków jednorodzinnych. LOKUM, ☎(087)10-17-01.
49066

GARAŻ murowany, Sokółka, ☎(11)39-27.
49605

M-3 (44 mkw.) w Zambrowie ul. Grunwaldzka 9/15. ☎71-36-78.
49866

M-3 48 mkw. Giżycko ☎(0-878)79-72.
49954

MIESZKANIE 90 mkw. Ełk ☎(0-87)102-433.
49633

PAWILON handlowo-mieszkalny, wysoki standard. Łomża ☎(0-86)18-37-54, 090630997.
49580

SIEDLISKO pod lasem. Sobole, gm. Wieliczki. ☎(0-116)342-25.
49208

SIEDLISKO z budynkami, ☎(0-86)71-48-37.
48925

SKLEP, centrum Ełku. ☎(0-87)102-433.
49634

SPRZEDAM dom z siedliskiem Sokołda koło Supraśla. ☎(0-85)11-52-62 (wieczorem).
49397

❒ POSZUKUJĘ

LOKALU 100 -200 mkw. na hurtownię, wzorcownię w Białymstoku. ☎(0-90)210-532.
49794

POSZUKUJĘ do wynajęcia M-2 + telefon. ☎416-870.
49880

❒ WYNAJMĘ

(0-85)42-17-56 poszukujemy mieszkań do wynajmu.
47205

2 pokoje z kuchnią, z telefonem, ☎431-356.
49817

DO wynajęcia lokalu na działalność gospodarczą. Łomża ☎180-164.
49076

LOKAL 50 mkw. Grajewo, ☎(0-86)72-24-02.
47399

LOKAL w centrum Wasilkowa, ☎185-269.
48795

POWIERZCHNIA magazynowo -handlowa -do wynajęcia. ☎524-328, ☎524-486.
49594

WYNAJMĘ zakład stolarski. ☎191-308.
49696

USŁUGI

❒ BUDOWA, REMONT

AUTOMATYCZNE otwieranie drzwi garażowych, bram. sterowanie pilotem. ☎445-130.
49568

DUŃSKIE emulsje fasadowe (kolorowe), ☎514-809, ☎515-822.
44415

GLAZURA, terakota, malowanie, ☎616-999 -wieczorem.
49456

GLAZURA, terakota, malowanie -solidnie. ☎524-736.
49524

OKNA PCV, system K.B.E. -producent, ☎515-822, ☎514-809.
48814

PARKIETY układam, ☎(0-85)167-345 po 20.00.
49958

REMONTY kotłów urządzeń kotłowni, montaże itp, "Spawtech", ☎fax. (0-85)431-768.
48088

UKŁADANIE: glazura, terakota, marmury. Łomża ☎18-63-69.
49861

❒ AGD, RTV

AUTOMATYCZNE pralki -naprawa. ☎444-610.
49705

❒ TRANSPORT

AAPRZEPROWADZKI kompleksowe -tansport, ☎329-452.
46413

CIĘŻAROWY (dłużyca). ☎631-873.
48217

TRANSPORT busem, kraj, zagranica. ☎542-349.
49751

VOLVO 4-10 t, winda, ☎425-762,455-273.
48122

WYPOŻYCZAM lawetę, Perlejewo, ☎(0-86)77-58-63 -wieczorem.
48684

ŻWIR. ☎326-717.
46782

❒ INNE

ALUX -antywłamaniowe detektywistyczne. Suwałki ☎(0-87)66-57-10.

DRZWI WZMOCNIONE, ANTYWŁAMANIOWE, ZAMKI, MONTAŻ, CENTRUM TECHNIKI ZABEZPIECZENIA MIENIA, ☎539-036.
45924

PIECZĄTKI "Echo", Suraska 1, ☎420-193.
49305

ROLETY okienne przeciwsłoneczne dekoracyjne, ☎616-644.
47042

SPRZEDAŻ nowych, wymiana zużytych taśm barwiących w urządzeniach drukujących. ☎162-384.
49078

SYSTEMY alarmowe, serwis, montaż. ☎445-130.
49567

SZYJĘ, przerabiam kołdry, Towarowa 6, (piwnica).
46778

TAPICERKA. ☎43-14-73.
47983

TAPICERSTWO, ☎431-835.
47982

USG codziennie. Informacja całodobowa, ☎446-437.
46893

WIZYTÓWKI, pieczątki, poligrafia. "Apis", Sienkiewicza 4. ☎435-023.
49272

ZESPÓŁ Muzyczny "INCOGNITO BRASS", wesela, bankiety, ☎375-532.
47960

AUTO-MOTO

❒ KUPIĘ

AUTO-SZROT skup aut powypadkowych, złomowanych. Sprzedaż części. Nowa Wieś Ełcka, ☎(0-87) 19-73-84.
49387

AUTOKOMIS "WaZ". Zwycięstwa 10. Skup -Zamiany -Raty.
49340

POMPĘ wtryskową (sierra) 2.3D. ☎161-578.
49591

PO wypadku uszkodzony. ☎111-329.
49588

ŻUKA A07, przyczepkę. Grajewo. ☎72-30-15 po 16.00.
49402

ŻUK izoterma. ☎454-986.
49828

❒ SPRZEDAM

"AUTO Komis" Hotel "Leśny" Zwycięstwa 77 przyjmuje samochody. Sprzedaż- kupno- zamiana- raty- leasing. Skupuję i płacę 80% ceny giełdowej od 1990 roku produkcji. ☎511-641, ☎909271369.
49895

"AUTO KOMIS" ul. Botaniczna 3. Kupno- zamiany. Polonezy nowe, używane- atrakcyjne raty PTS do 7 lat. ☎44-55-48, ☎410-465.
49202

"ESKULAP" Spółka z o.o. Hurtownia Farmaceutyczna, 18-400 Łomża, ul. Nowogrodzka 151A, ☎(0-86)16-42-01/05, fax. 16-37-29 posiada do sprzedaży samochód Mercedes 609 D, rok produkcji 1990, kolor niebieski, garażowany.
49657

126P (1982), 125p (1983). ☎(0-86)716-505.
49278

126P (1983), robur D (1982), plandeka. Sokółka, Broniewskiego 5c/4
49629

126P (1983) stan dobry, Knyszyn, ☎(0-85)16-72-05.
49624

126P (1985). ☎(0-86)782-979.
49046

126P (1986), rej. 1987, 28 mln. ☎192-238 Mieńko, Złotoria.
49614

126P (1995), 9.500,-, polonez (1994), Łomża, ☎761-067.
48985

126P, 1.800,- pilnie. ☎(0-116)25-60.
49743

2 opony, 20,-. ☎618-887.
49810

ALEKO (1990) -5.800. ☎(0-87)67-01-92.
48717

DAEWOO - FSO

TRUCKI

w każdej wersji:
❑ cargo
❑ przedłużone
❑ 5-osobowe

AUTO Spółka z o.o.

Citroën C-15

Montaż zabudów

Białystok, Elewatorska 14, ✆ 520734,
Łomża, Senatorska 1, ✆ 166266,
Augustów, Rynek Zygmunta Augusta 27, ✆ 2993,
Suwałki, Sejneńska 74, ✆ 667555

17001

ALFA romeo 75 1.8 (1989). 195.000,-. Olecko ☎(0-116)33-15.
49585

ALUKOŁA, komplet toyota. ☎(0-86)18-37-54.
49487

ARO-244 (1986), silnik żuka. ☎(0-85)448-095.
49715

AUDI 100 (1985), bdb. ☎(0-85)613-582.
49485

AUDI 80 (1979). ☎78-36-80.
49483

AUDI 80 (1981), 1600, ☎15-27-97.
49486

AUDI 80 (1991), grzecznościowy ☎(0-86)75-27-89.
48739

AUDI 80 (1993), ☎519-380.
49005

AUTO-SZYBY sprzedaż, montaż. Ełk, Suwalska 82, ☎(087)10-55-41 wewn. 321.

AUTOKOMIS "Voyager" ul. Myśliwska 2. Kupno, sprzedaż, zamiana, raty, PTS, ręczne mycie samochodów (salon 500 mkw.), autoalarmy, radiomontaż. ☎(0-85)414-718, 410-517.
47429

BLACHARKA, szyby, podzespoły niwy, oki, moskwicza, samary, tawrii. ☎(0-85)44-17-19.
49571

BMW 318 (1985) pilnie. ☎(0-87)66-43-36.
48452

C-360 Łupianka Stara 19, gm. Łapy.
49471

CARO skł. (1993), zamienię. ☎(0-86)75-27-89.
49500

CINQUECENTO (1993), ☎(0-86)16-37-25, ☎16-33-31.
49492

CINQUECENTO 704 (1992). ☎(0-835)30-56.
49612

OKAZJA

SAMOCHODY UŻYWANE NA RATY

model	rok	cena	kolor
Polonez 1,6 GLE	1992	12.000	biały
Polonez 1,5 GLE	1992	12.300	wiśniowy
Fiat Punto 55	1995	25.500	ziel. met.
Łada 2107	1991	11.000	biała
Łada 2107	1991	12.000	czerwona

Możliwość negocjacji cen
POLMOZBYT
al. 1000-lecia PP 8, ✆ 75 45 50
✆ 75-26-28

17042

CINQUECENTO 704 (XII 1992), burgund metalik. ☎516-516 do 15.30.
49848

CITROEN AX 1400D (1992). ☎542-349.
49616

CITROEN BX, części różne. ☎(0-86)18-49-89.
49896

CITROEN xantia 1.8 16V (X 1995). ☎615-981.
49573

CZĘŚCI citroena BX-19D (1986). ☎613-673.
49251

CZĘŚCI do jelcza, mercedesa. ☎75-42-71.
49925

DAIHATSU 1.0D (1984), pilnie. ☎(0-86)18-59-03.
49364

FAVORIT (1991). ☎(0-86)775-236.
49747

FIAT 126p (1983), pilnie, ☎431-374.
49677

FIAT 126p (1991), Ciemnoszyje 41.
49771

FIAT 126p (1996.06.) I właściciel, ☎(0-90)265-446.
49625

FIAT 126p (składak 1985/86), 2.100,-. Mikołajki ☎(0-878)13-546.
49315

FIAT 126p EL (1994), ☎11-52-01.
49619

FORD contour (1996), ☎517-687.
49651

FORD escort (1988) zamienię. ☎(0-85)19-11-31.
49622

FORD skorpio 2,5T diesel (1992), 23.500,-+VAT, ☎(0-86)18-37-54.
49615

FORD tempo LX (1987). ☎196-581.
49480

FORD transit (1995), bezwypadkowy, ☎530-046.
49613

FORD transit 2,5D (1980). ☎(0-117)39-732.
49314

FSO 1500 kombi (1987), ☎(087)10-11-01.
49611

GOLF III 1,9D (1993). ☎(0-87)67-86-51.
49859

HONDA accord EX ful. ☎(0-85)15-26-38.
48869

HONDA civic 1,5i (1990), ☎441-390.
48651

HONDA civic sedan (1995). ☎61-71-61.
49604

ISUZU diesel (1983/84). Mońki, Zielona 12.
49884

JAWĘ 350. Łomża ☎18-80-35.
49891

KABINA stara (1989). ☎186-262.
49574

KABINY stara, nowy typ. Białystok, Wiadukt 8. ☎522-684.
49533

KAMERA SVHS, duża kaseta, ☎320-357.
49322

LUBLIN kontener (1994), 25.500,-. ☎(0-85)196-003.
49537

ŁADA (1989). ☎197-512.
49039

ŁADA 2107 (1988), 7.300,-. ☎(0-85)44-17-19.
49504

ŁADA 2107 (1992). ☎(0-87)16-33-85.
49858

ŁADA 2107, 1500 msześć. (1990), ☎(086)760-761.
49957

ŁADĘ 2107 (1988), 6.500,- . ☎668-659.
49034

MAZDA 323F (1992). ☎431-394.
49599

MAZDA 626-cronos, bogato wyposażona. ☎(0-85)416-857.
49590

MAZDA 626LX 1,9i, katalizator, 16V (1993), gaz. ☎(0-835)10 w. 133.
49631

MAZDA bus, zamiana osobowy. ☎753-208.
49472

MERCEDES 123, 200D (1980). ☎(0-86)191-902.
49869

MERCEDES 124 250D (1989), mercedes 190E (1988). ☎090271369.
49892

MERCEDES 240D (1982)- pilnie. ☎11-39-85.
49602

MERCEDESA 300D (1981). ☎75-15-30.
49805

MERCEDES diesel (1989-92), ☎(086)72-28-00.
49772

MITSUBISHI galant (1986), ABS, elektryczne szyby, lusterka. ☎(0-85)610-303.
48972

MOSKWICZ aleko (1980 /91). ☎115-549.
49587

NOWEGO poloneza trucka, faktura VAT. Łomża, ☎(0-86)18-47-09.
49722

OLTCIT (1990), ☎(085)311-422.
49049

OPEL kadet. ☎(0-87)10-94-83.
49566

PEUGEOT 405 (1991), łada samara (1994) -tanio, ☎75-57-21.
49553

PEUGEOT 605 (1990), benzyna. ☎762-053.
49565

PEUGEOT 605, 2,0, (1991). ☎(0-87)66-15-22 wew. 151.
49684

PF 126p (1985). ☎(0-86)160-291.
48812

PILNIE 125p (1983). ☎183-038.
49734

POLONEZ (1982), biały, silnik po remoncie. ☎533-952.
49649

POLONEZ (1988), 5300,0. ☎326-413, 326-644.
49620

POLONEZ (1989), 65 mln. ☎547-653.
49499

POLONEZ (1994), ☎320-357 po 17.00.
49324

POLONEZ 1,5 (1992). ☎(0-85)15-34-01.
49618

POLONEZ 1,6 (1993), gaz. ☎(0-87)67-88-94.
49856

POLONEZ 1,6 GLI (1995), gwarancja, bezwypadkowy, metalik -pilnie, ☎(0-87)67-28-05.
49252

POLONEZ 1500 (1993). ☎16-28-74 po 16.00.
49632

POLONEZA (1989). ☎11-26-40 po 17.00.
49501

POLONEZA (1994), ☎617-471.
49868

POLONEZA 1600 GLE (1992), ☎(0-119)42-070.
49767

POLONEZ caro (1992). ☎(0-86)78-44-85.
49630

POLONEZ caro 1,6GLI (1995). ☎(0-85)55-62-63.
49195

POLONEZ caro diesel (1992). ☎(0-87)67-08-17.
48453

POLONEZ GLE (1994). ☎186-414.
49707

POLONEZ trak (1993), Supraśl, ☎183-634 (10.00 -18.00).
49881

POLONEZ truck (1992) pilnie. ☎(753-423

POLSKIE OPONY, PEŁNY WYBÓR, WYWAŻANIE GRATIS! DO FSO-99 ZŁ. UNIMOT ☎45-52-52.
49429

PONTIAC firebird 3.0.V.6. (1986) stan db., 16.500. ☎(0-86)191-399.
49729

PRZYCZEPA D-83, D-50. ☎(0-86)160-451.
48787

PRZYCZEPA D-83. Białystok, Wiadukt 8. ☎522-684.
49530

PRZYCZEPĘ 3-osiową tanio, ☎(0-116)395-72.
49248

PRZYCZEPĘ chłodnię 8 ton. ☎(0-86)19-13-20.
49361

PRZYCZEPĘ HL-8011, cena 7.500 zł. ☎(0-86)191-492.
49872

RENAULT 11 (1987), zamienię. ☎610-326.
49647

RENAULT 19 1,8 (1991). ☎(0-116)73-20.
49737

ROBURA (1987) izotermę, ☎(0-119)46-458.
49764

SAMARA 21093 (1990), ☎(086)753921.
49421

SAMARA 21093 (1991). Wysokie Mazowieckie ☎(0-86)72-23-59 po 15.00.
49646

SAMARĘ (1990), 1500 poj. ☎(0-85)183-725.
49703

SAMOCHODY w systemie konsorcyjno- ratalnym. 3,1% rocznie. ☎752-362.
49331

SEAT toledo (1992). ☎(0-116)34-208, wieczorem.
49209

SILNIK do mercedesa busa 300 diesel, ☎(86)178-162 -wieczorem.
49679

SKODĘ felicię (1996). ☎(0-85)15-22-05.
49503

SKRZYNIA biegów v-ka, polonez. ☎186-261.
49543

SPRZEDAM samochód toyota corolla, ☎ (086) 71-19-88.
49752

STAR, składak (1991), ☎15-10-67, ☎090265729.
48978

STAR 200 +przyczepa D-50. ☎(0-117)31-126.
49781

STAR 200, izoterma. Białystok, Wiadukt 8. ☎522-684.
49531

STAR 244 z napędem, ☎(086)72-37-56.
49550

STAR 266, dłużyca, stan dobry, 14.000,-. ☎(0-85)554-313 w. 284.
49540

STAR 28, asenizacyjny, 9.000,-. ☎(0-85)554-313 w. 284.
49542

STAR 3W200 ☎(0-85)124-098. 8.00-15.00.
48839

STAR A200 (izoterma) (1988), star A200 (wywrotka), (1987), ☎(0-85)15-29-22.
48951

STAR A200, przyczepa D616, 11,5 t. ☎(0-86)71-39-74.
49554

STARA 244RS pilnie sprzedam. ☎(0-878)110-95.
49345

TANIO motorower stella (1992). ☎(0-86)16-54-94 do 15.00.
49865

TANIO sprzedam ładę 2105 (1992). Narew ☎161.
49888

TARPAN (1984), stan dobry, Szepietowski Kazimierz, Klukowo, Czyżewska 22.
49953

GAZETA współczesna **KUPON NA OGŁOSZENIE ZA 1 ZŁ LUB 2 ZŁ**

Maksymalnie 5 słów (ogł. za 1 zł) lub
9 słów (ogł. za 2 zł), łącznie z adresem (telefonem):

.....

.....

.....

Ilość publikacji
☐ x 1 zł ☐ x 2 zł

imię, nazwisko:

adres, kod pocztowy:

nr dowodu osobistego:

1. Kupony przyjmują nasze biura ogłoszeń i współpracujące agencje (adresy w gazecie). Kupon wraz z dowodem wpłaty na konto 340409-808-136 PBG SA O/Białystok można również przesłać pod adresem: Gazeta Współczesna, 15-950 Białystok, skr. 193.
2. Kupon bez wpisanego numeru dowodu osobistego jest nieważny.
3. Publikacja pierwszego ogłoszenia nie później niż w ciągu 7 dni od daty otrzymania kuponu.
4. Ogłoszenia za 1 zł i 2 zł publikowane są w wydaniach gazety poniedziałek-czwartek (wyjątek p. 5).
5. Jednorazowe zlecenie 9 emisji ogłoszenia umożliwia druk 1 w magazynie (uwzględniamy wielokrotność 9).

Kupon ważny do 30 listopada 1996 r.

Zakreśl wybraną rubrykę

- ☐ UBEZPIECZENIA
- ☐ NAUKA
- ☐ TURYSTYKA

USŁUGI
- ☐ budowa, remont
- ☐ AGD, RTV
- ☐ transport
- ☐ inne

PRACA
- ☐ zatrudnię
- ☐ szukam pracy

NIERUCHOMOŚCI
- ☐ agencje
- ☐ kupię
- ☐ sprzedam
- ☐ poszukuję
- ☐ zamienię
- ☐ wynajmę

AUTO MOTO
- ☐ kupię
- ☐ sprzedam
- ☐ naprawy
- ☐ autoalarmy
- ☐ inne

MATRYMONIALNE

ZDROWIE

ZWIERZĘTA

BIZNES

ZAKUPY
- ☐ hurtownie
- ☐ sklepy
- ☐ producenci

ROLNICTWO
- ☐ kupię
- ☐ sprzedam

RÓŻNE
- ☐ kupię
- ☐ sprzedam
- ☐ inne

TOYOTA carina 1,6GLi (10.1994), klima, ABS, alufelgi. ☎(0-90)265-446.
49508

TOYOTA corolla (1990) diesel, kupiona Pewex, bezwypadkowa, dodatki. ☎(0-86)18-37-54.
49505

TOYOTA starlet 1.0L (1990), 5-drzwi, 16.800,- w całości. ☎(0-86)17-61-64.
49506

TOYOTĘ corollę XL (1989), 1.3 (automatic). Gi-życko ☎60-40.
49911

UAZ, silnik peugeot, dach plastik, felgi aluminiowe. ☎(0-87)157-170.
49406

VENTO 1.9TDI (1995), raty. ☎15-26-51.
49519

VOLKSWAGEN bus (1974), 3.500,-. ☎(0-85)55-58-94.
49194

VOLKSWAGEN passat 1,8 (1993), stan idealny, bezwypadkowy, ☎11-48-55.
49479

VOLKSWAGEN passat VR6 (1995), przebieg 10 tys., pełne wyposażenie, skóra, ABS, compact disc, klimatyzacja, ☎(086)72-11-32.
49778

VOLVO 340, silnik 2000 most, tapicerka, dużo innych. ☎(0-86)18-49-89.
49894

VW Golf 1,9D combi. ☎(0-85)197-508.
49329

VW jetta ☎(0-87)10-94-83.
49523

WARTBURG 1,3 (1990), ☎(0-87)10-06-29.
49391

WV golf 1,6D (1986, XI), ☎(0-119)46-340 po 18.00.
49765

ZASTAWA (1981). Grajewo ☎72-34-35.
49736

ŻUK A-11-B (1986) po remoncie silnika. ☎45-46-51.
49592

ŻUK blaszak (1988). Augustów, ☎38-44.
48879

❒ NAPRAWY

SYSTEMY alarmowe, serwis, montaż. ☎445-130.
49562

❒ AUTOALARMY

"ALAR", Alarmy, autoalarmy PRESTIGIE, immobilisery, blokady, ☎44-66-00.
46960

ALARMY, autoalarmy, radiomontaż, centralzamki, podnośniki szyb. Lipowa 28A. ☎445-130.
49564

❒ INNE

KOMIS przyjmie samochody do sprzedaży, Sokółka, Towarowa 2, ☎11-30-37.



OFERUJEMY:
1. Samochody bagażowe o ładowności do 1,5 t (Mercedesy, DAF-y, IVECO i inne zachodnie)
2. Samochody ciężarowe o ładowności od 1,5 t do 20 t.

NASZA OFERTA TO:
- przeprowadzki
- przewozy lawetą
- holowanie i pomoc drogowa
- przewóz towarów w kraju i za granicą

ZAPRASZAMY DO KORZYSTANIA Z NASZYCH USŁUG

tzxió
49000

RADIA, głośniki -sprzedaż -montaż. ☎410-465, Orzeszkowej 32a.
49694

SKUP- sprzedaż części, nowe, używane star, jelcz. Wiadukt 8. ☎522-684.
49534

BIZNES

"(0-85)325-681": Biuro Rzeczoznawcy, Warszawska 40.
46009

BIPAT Kancelaria Patentowa, Krakowska 5 (poniedziałki, czwartki). Tel./fax: 322-715.
48793

BIZNESPLANY, także rolnicze. Łomża, ☎16-46-82.
48763

GRECJA -kontakty handlowe, ☎(0-8672)22-19.

LEASING: SAMOCHODY, MASZYNY, URZĄDZENIA, WYPOSAŻENIE BIUROWE. WTL UL. FABRYCZNA 1 BIAŁYSTOK ☎538-152.
49253

Posiłki regeneracyjne (profilaktyczne) w słoikach 0,5 (0-85) 539-322 (0-85) 539-344
17174

SIATKA ogrodzeniowa, producent, ☎(087)15-18-40.
49144

SZANSA! Możliwość międzynarodowego biznesu! ☎(0-86)18-15-77.
49655

TELEFONY komórkowe. Sprzedaż- montaż. ☎75-57-21.
45600

UBEZPIECZENIA

"(0-85)325-681-TUK", 327-743, Białystok, Warszawska 40.
46008

NAUKA

KURSY komputerowe, ☎422-003 Multi-Train.
44284

ANGIELSKI, francuski, niemiecki - kursy, tłumaczenia, korepetycje (magistrowie filologii). ☎449-551.
49284

HISTORIA. ☎42-72-52.
43523

KURSY komputerowe- ZETO S.A. ☎416-858 w. 223.
46849

PODSTAWY księgowości i podatków -kurs zaoczny, ☎416-137, (11.00 -17.00).
49080

TURYSTYKA

"POLONEZ -Travel". Suwałki ☎(0-87)66-54-03, (0-87)66-57-10.
49390

FRANKFURT/M - przewóz osób. ☎(0-85)54-64-76.
48255

GRAJEWO -Frankfurt w piątki, ☎(08672)36-20.
46568

MIKROBUS osobowy do wynajęcia, ☎54-55-44.
48736

ROYAL -sylwester, Cztery Stolice, "Bratysława /Wiedeń". Rezerwacja -Zakopane, ☎44-55-22.
49900

ROYAL -sylwester, wczasy, zimowiska, sanatoria, przejazdy, Lipowa 12, ☎44-55-22, ☎44-37-29.
49899

TANIE całoroczne wczasy lecznicze, sanatorium Raduga". Agencja As. ☎436-304.
47466

WĘGRY -wyjazdy handlowe, Grajewo, Piłsudskiego 6, ☎(086)72-38-86.
48622

ZAKUPY

❒ SKLEPY

"GEST". Smokingi 255,-, garnitury 195,- - 240,-, marynarki od 115,-.
48697

"GEST"- Płaszcze, koszule, spodnie. Św. Rocha (pawilon Wenus). ☎446-410.
48698

ANTENY satelitarne i naziemne. Rabat na paszport Polsatu. AVAL, Białystok Kozłowa 4, ☎517-656.
49369

DOMOFONY- ładne, niezawodne. AVAL, Białystok, Kozłowa 4, ☎517-656.
49370

ANTENY satelitarne, AGD, RTV, telefony. Grajewo, Centrum 26/2. ☎(0-86)72-28-96.
48611

TANIE meble, obciąganie guzików, nabijanie nap. Malmeda 7. ☎436-260.
47586

UŻYWANE: pralki, lodówki, zamrażarki. Hajnówka, ul. Białostocka 5. ☎23-96.
48567

❒ HURTOWNIE

JEANS -spodnie, spódniczki: dziecięce, damskie, męskie. Zwycięstwa 8B, ☎518-449.
48841

Na indywidualne zamówienia
Teka ZLEWOZMYWAKI DO KAŻDEJ KUCHNI
40 MODELI 160 WZORÓW
6984
tel/fax 42 51 69
15-879 Białystok, ul. Św. Rocha 10/2

KALESONY 6,20 zł (netto). ☎(0-85)511-305 w-5.
49204

KUFAJKI 34 zł-(netto). ☎(0-85)511-305 w-5.
49438

FAJERWERKI -bezpośredni importer -PPH "ARA" Lublin, Stefczyka 4. Telefon 0-81/77-94-91.
48808

17151
Kotły Pompy
❒ *grzejniki*
❒ *podgrzewacze*
Firma BARTOSZ
Białystok, ul. Warszawska 5, tel. (085) 436-171, tel./fax 436-507,
Suwałki, ul. E. Plater 1, tel. (087) 664-998

HOLLAND- Hause, hurtownia odzieży używanej, nowa dostawa najwyższej jakości (jesień-zima) ul. Bagnowska 40 ☎755-374, ☎546-619.
48052

PARASOLKI ładne, proszę brać panowie, panie. Zwycięstwa 8B, ☎518-449.
48842

PRZEDSTAWICIEL Huty Szkła Okiennego Szczakowa. Białystok, Wiewiórcza 64, ☎(0-85)434-239.
49344

RĘCZNIKI 4,60 (netto). ☎(0-85)511-305 w-5.
49829

ŚRUBY drobnozwojne, wytrzymałościowe. HURT-DETAL, ☎(0-85)320-996.
49101

TOREBKI damskie, teczki. Elegancja -Szwecja, Anglia. Zwycięstwa 8"B", ☎518-449.
48843

WALIZY, torby podróżne, 5 lat gwarancji. Zwycięstwa 8B, ☎518-449.
48844

❒ PRODUCENCI

PRODUCENT oferuje tanio: marmurowe parapety, schody, ławy, stoliki. ☎(0-86)712-866.
49640

ZDROWIE

ALKOHOLIZM, nadwaga, palenie papierosów. Leczenie metodą Dowżenko (hipnoza). ☎541-138, 61-61-36 po 17.00.
49826

BADANIA okresowe, Legionowa 11/23, pon. czw. (15.30 -17.00), ☎410-950.
49446

DERMATOLOG Grażyna Kamińska Gabinet Kosmetyczny, Wyszyńskiego, "Koral", lok.-104, ☎444-364.
44923

FLAGYL ☎54-65-85.
49773

GASTROLOGICZNY gabinet. USG, endoskopia, leczenie, L-4. Mickiewicza 27 ☎32-30-47.
48067

MEDIN bezoperacyjne leczenie kamicy żółciowej, nerkowej, prostaty, hemoroidów. Białystok, 422-268.
49298

MELATONINA -środek na młodość, ☎618-796.
49775

MELATONINĘ ma młodość -sprzedam, ☎185-269.
48794

NERWICE, zaburzenia psychiczne. Psychiatra Choroszucha. Świętojańska 17/1, codziennie ☎327-735.
48719

SCHUDNIJ teraz! ☎(0-86)18-15-77, godz. 8.00-11.00.
49656

USG, Jan Oleński. Rejestracja: ☎32-32-02.
45803

ROLNICTWO

❒ KUPIĘ

CYKLOP czeski lub polski, ☎(0-86)761-097.
49597

JUMZ, C-360 do 7.000 zł. ☎533-869 po 17.00.
49809

❒ SPRZEDAM

BIZON tanio ☎(0-85)554-315 w. 216.
49192

C-330 (1985), T-25. ☎(0-85)153-401.
49478

C-330, C-360. Koczery 12, Drohiczyn.
48521

C-330 lub C-360. Stankiewicz Stanisław, kolonia Krypno 138.
49745

C-355, przyczepa D-47B, snopowiązałka WC-5, Krynice 9A, gm. Dobrzyniewo.
49608

C-360 (1974), Czechowizna 46, Knyszyn.
49460

C-360 z przyczepą. Laudańszczyzna 7, Suchowola.
49827

CIĄGNIK C-330M (1989), Wierceń Duży, ☎(0-85)554-318 w. 64.
48685

CIĄGNIK C-360 (1980). Izbiszcze 38, gm. Choroszcz.
49497

CIĄGNIK Jumz (1988). Dziękonie 40.
49452

JAŁÓWKI mięsne, zacielone. ☎(0-86)71-48-37.
48564

KOMBAJN bizon, 24.000,-, po wypadku. ☎(0-86)71-74-83.
49883

KOMIS, (087)10-13-21 Ełk, Suwalska 64. Prasy, ciągnik, schładzarki do mleka, pługi 4-skibowe, kombajn ziemniaczany, nóż do kiszonki, kopaczka do buraków, przyczepa wywrotka czterotonowa.
49187

KOPARKO-SPYCHARKA Białoruś. ☎(0-87)65-50-71.
49857

KOZY hodowlane. Ełk ☎(0-87)10-93-62.
49638

MŁOCARNIĘ kunę, Rutkowskie Duże 49.
49477

OKAZJA tanio C-330. Żuk skrzyniowy. Kotłówka 51, gm. Narew.
49674

PRASY różnego typu, Mścichy 81 k.Radziłowa, ☎(0-86)72-24-54. Darmowy transport.
48621

PRASY welger, Mierucie 24, Grajewo.
49232

SPRZEDAM C-360, ☎(086)761-715.
49952

SPRZEDAM przedni napęd z MTZ. Wydminy ul. Grunwaldzka 53.
49798

ŚWIEŻE tanie jaja, Grajewo, ul. Elewatorska 9, ☎(08672)32-12, (0-90)536758.
48616

U1201, Witkowski, Niedźwiadna k.Szczuczyna.
48979

URSUS-902 (1983r.), Waldemar Soroka, Juryzdyka -Nowinka po 16.00.
49780

URSUS 1204 do remontu, Witkowski, Niedźwiadna k.Szczuczyna.
49040

UŻYWANE maszyny rolnicze. Raty -Gotówka, niski procent, ☎(0-87)67-82-20, ☎(0-119)49-377.
46735

ZETOR 5211 (1993). ☎433-719, 449-720.
49527

ZETOR 7211 (1988), stan bdb. ☎(0-86)755-385.
49844

ZIEMNIAKI 16 ton, ☎(085)311422.
49048

ZWIERZĘTA

DOGI, groenendaele, jamniki, szorstkowłose, ☎(0-89)273-507.
47369

OWCZARKI niemieckie -szczenięta, ☎(085)43-46-91.
48251

SIEDMIOTYGODNIOWY rottweiler z rodowodem. ☎(0-85)11-16-02.
49310

SPRZEDAŻ koni 1 -3 latki. Grodno, ☎(0-0375152)33-82-74.
49837

TANIE szczeniaki, mieszańce. ☎762-494.
49849

RÓŻNE

❒ KUPIĘ

3-4 ha ziemi w okolicach Augustowa (do 20 km). ☎19-85-07.
49738

KORZENIE borowika suszonego. Hajnówka ul. Targowa 28 ☎(0-835)29-93.
49912

PUSTE ule warszawskie poszerzane lub Dadanta. ☎19-85-07.
49741

SKUP świadectw udziałowych, akcji Zakładów Ziemniaczanych, akcji Fabryki Płyt Wiórowych w Grajewie, Łomża, ☎163-229.
49733

ŚWIADECTWA, zdecydowanie, najdrożej. ☎538-045.
47524

❒ SPRZEDAM

"PREFABET" BLOCZKI FUNDAMENTOWE M2, M4, M6/12, M6/14, STYROPIAN M15, M20, M30. NAJNIŻSZE CENY, WYSOKA JAKOŚĆ. TRANSPORT, ☎547-201, FAX. 547-101. OGRZEWANIE NAJTAŃSZE Z MOŻLIWYCH.
49434

AMIGA 500, monitor, dyskietki. ☎762-494.
49850

BOCK 12/70, Bielsk Podlaski, ☎30-30-52.
49241

DRZWI garażowe uchylane. Łomża ☎18-80--35.
49893

FLET Artley, prod. USA. ☎512-684.
48673

FUTRO ☎511-561.
49819

HYDROFOR z pompą. ☎(0-85)19-78-78 po 19.00.
49920

KOMINKI -energooszczędne wkłady żeliwne, Wasilkowska 55, ☎53-88-41.

LADY chłodnicze, nowe. ☎431-039, 185-930.
49601

LORNETKA wojskowa, sprężarka mała. ☎186-261.
49457

MARMUROWE parapety, schody, ławy. ☎(0-86)712-866.
49641

NOWE palety za 50 % ceny. ☎(0-86)71-49-56.
49882

OKNA skrzynkowe, ościeżnicowe drzwi. ☎(0-85)431-623.
49454

PALMĘ dużą. ☎(0-86)189-757.
49362

PARKIET -producent, ☎753-662.
47436

PIŁĘ ramową do metalu, ☎161-578.
49481

PRASY stolarskie, prasę mimośrodową. ☎(0-85)192-615.
49843

REGAŁY sklepowe tanio. ☎520-007.
49807

SEJFY, kasetki -wmurowywane, ścienne. ☎(0-85)320-996.
49104

SILOS na cement 207. ☎51-22-53 8.00-15.00, ☎102-173 po 18.00.
49583

SOLARIA, ☎(0-58)21-76-63.
49107

SOLARIA -058 46-27-16.
47295

SOSNY z pnia. ☎(0-85)545-043.
49735

SPAWARKA wirowa, ☎15-16-27 po 16.00.
49930

SPRZEDAM beczki plastikowe 120 l, golf GTI 1,8, 16V, ☎(086) 71-33-88.
49942

SPRZEDAM obrzynarkę oraz ramę i korbowody traka GRA65, ☎(0-90) 285-153.
48675

SPYCHARKA T100MZ. ☎(0-87)10-60-12.
49885

SUKNIĘ ślubną. "Hotel", Skłodowskiej 26 /70, ☎42-16-21 wew. 431.
49931

SZLIFIERKĘ taśmową, frezarkę dolnowrzecionową. ☎(0-85)192-615.

TARCICA OBRZYNANA GRUBOŚĆ 19 MM, SUCHA LUB MOKRA, KLASA III, SOSNS, ŚWIERK, NISKA CENA. ☎(0-85)101-230, ☎(0-85)101-550.
49372

TARCICA sosnowa. ☎(0-85)55-43-13 wew. 284.

TARCICA SOSNOWA NIE OBRZYNANA, GRUBOŚĆ 76, 63, 50 SUCHA. ☎(0-85)101-230, ☎(0-85)101-550.
49371

TRAK tarczowy, obrabiarka trzystronna do drewna. ☎(0-878)13-512.
49784

WIEŻĘ Sony MHC-G100 nową. ☎427-658.
49887

ZBIORNIKI olejowe C.O. każdej pojemności, chłodziarki do mleka, ☎(0-86)178-167.
49462

ZBIORNIK ze stali K.O. 10.000 litr, 20.000 zł, ☎(0-90)280-284.
48908

❒ INNE

CHCESZ wygrać 20.000 USD w gotówce? ☎(0-86)18-15-77.
49654

OGŁOSZENIA I REKLAMY

Przyjmują współczesna

Augustów
- Rynek Zygmunta Augusta 7
  tel (0-119) 36-31
  Sklep Wielobranżowy
- **Augustów**
  Rynek Zygmunta Augusta 27
  tel./fax (0-119) 34-51, fax 37-33
  ZH-P "SCh"
- **Białystok**
  ul. Suraska 1
  tel./fax (0-350 42-51-16
  Biuro Ogłoszeń "GW"
- **Bielsk Podlaski**
  ul. Widowska 4
  tel./fax (0-85) 30-35-22
  "KONZEPTION II"
- **Ełk**
  ul. Małeckich 2
  tel. (0-87) 10-85-05
  Mazurska Regionalna Izba Gospodarcza
- **Grajewo**
  ul. Piłsudskiego 6/7
  tel./fax (0-86) 72-26-23
  "UNIVERS"
  Biuro Obrotu Nieruchomościami
- **Giżycko,**
  ul. Pocztowa 3,
  tel. (0-878) 52-80
  Oddział "GW"
- **Hajnówka,**
  ul. Piłsudskiego 14,
  Usługi Komputerowe
- **Łomża,**
  Al. Legionów 7,
  tel./fax (0-86) 16-56-97
  Oddział "GW"
- **Olecko**
  ul. Pl. Wolności 13
  tel. (0-116) 21-63
  Sklep "U JANKA"
- **Pisz,**
  ul. Okopowa 3a,
  tel. (0-117) 329-61,
  BP "ORBIS"
- **Siemiatycze,**
  ul. Pałacowa 18,
  tel. 55-31-41,
  B. Śliwińska
- **Sokółka**
  ul. Ściegiennego 16 B
  tel./fax (11) 41-89
  "MAKLER"
  Biuro Pośrednictwa Nieruchom
- **Suwałki,**
  ul. Kościuszki 32,
  tel./fax (0-87) 66-57-26
  Oddział "GW"
- **Węgorzewo,**
  ul. 3 Maja 10,
  tel. (0-117) 727-46
  "EKOMAZUR"
- **Wysokie Mazowieckie,**
  ul. Długa 22,
  tel. 75-24-08,
  wypożyczalnia kaset video
- **Zambrów,**
  Al. Wojska Polskiego 37c,
  tel. (0-86) 71-27-99
  MOK
- **Zambrów**
  Al. Wojska Polskiego 22
  tel./fax (0-86) 71-25-25
  "GLOBTOUR"

oraz nasi przedstawiciele handlowi,
tel. 42-05-21.

TELEWIZJA

PROGRAM 1

6.00 Kawa czy herbata? – W tym: Kartka z kalendarza – magazyn poranny. Numer telefonu: 0-70055560-2
8.00 „Moda na sukces" – serial prod. USA
8.20 Muzyczna Jedynka
8.30 Wiadomości
8.40 Bractwo Przygody i Zabawy – teleturniej historyczny dla dzieci
9.05 Gimnastyka buzi i języka – program logopedyczny
9.10 Mama i ja – program dla mamy i trzylatka
9.25 Domowe przedszkole – program dla dzieci
9.50 Porozmawiajmy o dzieciach – prog. dla rodziców i wychowawców
10.00 „Cagney i Lacey" – serial prod. USA
10.50 Muzyczna Jedynka
11.00 Gotowanie na ekranie – magazyn kulinarny
11.15 Zielone pogotowie – program ekologiczny
11.25 Taki pejzaż – progr. eduk.
11.45 Windy lifts – nauka języka angielskiego
12.00 Wiadomości
12.10 Agrobiznes – rolniczy magazyn informacyjny
12.20 Magazyn Notowań – Amerykańska skala; Pomysłowy mistrz
12.40 Portfel – magazyn finansowy
13:05 Filmidło – program filmowy
13.30 Inna Polska – Nafta – reportaż Michała Mońki
13.55 Ucieczka z Dossel – film dok.
14.20 Współczesna proza polska – Zaklinacz ciszy – Jacek Bacza – program eduk.
14.50 Program dnia
15.00 Wiadomości
15.10 U siebie – Wędrujący tabor – program poświęcony mniejszościom narodowym
15.30 „Różowa pantera" – serial prod. USA
16.00 Wielkie święto małego człowieka – reportaż dla dzieci
16.25 Muzzy in Gondoland – język angielski dla dzieci
16.30 Dla młodych widzów – Magazyn Muzycznej Jedynki. Audiotele: 0-70055667-699
17.00 Teleexpress
17.25 „Kate i Allie" – serial prod. USA
18.00 Filmidło – magazyn filmowy
18.25 Impresje: Vincent van Gogh
18.30 Credo – magazyn katolicki
19.00 Wieczorynka: „Tęczowa bajeczka", „Karolina i jej przyjaciele"
19.30 Wiadomości
20.10 „Morderstwo" – serial krym.-obycz. prod. USA
21.05 Czas na dokument – film dok.
21.40 Maszynista nie może uruchomić parowozu
21.50 W centrum uwagi – program public.
22.10 Diariusz rządowy – magazyn rządowy Marka Kupisa i Katarzyny Kolendy
22.30 Pegaz – mag. kulturalny
22.55 Jutro w programie
23.00 Wiadomości
23.10 Zawsze po 21 – program Krystiana Przysieckiego
23.40 „Skrzywdzeni przez los" – film fab. prod. ang.
1.25 Ogień i woda – film dok. prod. franc.

PROGRAM 2

7.00 Panorama
7.05 Sport telegram – przegląd najważniejszych wydarzeń sportowych
7.10 Poranny magazyn Dwójki – w tym: Dziennik krajowy
7.50 Akademia Zdrowia Dwójki – progr. sportowo-rekreacyjny. Numer telefonu: 0-70055666
8.00 Program lokalny
8.30 „Dzieciaki, kłopoty i my" – serial obycz. prod. USA
9.00 Transmisja obrad Sejmu
13.00 Panorama
14.55 Powitanie
15.00 „Conan – łowca przygód" – serial prod. USA
15.25 Akademia Zdrowia Dwójki – program sportowo-rekreacyjny
15.35 Apetyt na zdrowie – program sportowo-rekreacyjny
16.00 Panorama
16.10 Pejzaże wsi polskiej – Legendy o świętych – Święty Wojciech
16.30 „5x5": Wygrajmy razem – teleturniej. Audiotele: 0-700352117
17.00 Gospodarczy przegląd Dwójki – program publicystyczny
17.30 Białostocki Kurier Kresowy
18.00 Panorama
18.10 Białostocki Kurier Kresowy
18.35 Jeden z dziesięciu – teleturniej prowadzony przez Tadeusza Sznuka. Audiotele: 0-70075850
19.05 Bez znieczulenia – Marian Krzaklewski – program Wiesława Walendziaka
19.35 Klub pana Rysia – program dla dzieci
20.00 Pytania o Polskę – Państwo i wartość – program publicystyczny
21.00 Panorama
21.30 Sport telegram – przegląd najważniejszych wydarzeń sportowych
21.35 Halo weekend
21.45 „Rzeka nadziei" – serial fab. prod. franc.
22.40 Spotkania z Leszkiem Kołakowskim – „Koło fortuny" – program Jerzego Markuszewskiego
22.55 Studio Teatralne Dwójki – Roland Topor „Zima pod stołem"
0.20 Panorama
0.30 „Wśród wariatów sobie żyć" Wojciech Kościelniak śpiewa pieśni i posłania – program artystyczny

POLSAT

Informacje – **16.00, 18.45, 19.50, 22.00**
6.00 „Starsky i Hutch" – amerykański serial kryminalny; 7.00 Poranek z Polsatem – Kraina budzików; 7.55 Poranne informacje; 8.00 Polityczne graffiti; 8.15 Klub Fitness Woman; 8.30 „Czarodziejka z księżyca" – serial anim. dla dzieci; 9.00 MacGyver – ameryk. serial sensac.; 10.00 „Żar młodości" – kanad. serial obycz.; 11.00 „Airwolf" – amerykański serial sensac.; 12.00 Jesteśmy – magazyn redakcji programów religijnych; 12.30 Plac Słoneczny 4 – program dla dzieci; 13.00 P.M.A.M. Gra!My; 14.00 Motowiadomości; 14.30 Link Journal – magazyn mody; 15.00 Halo Gra!MY!; 15.20 Ye! Ye! Ye! – program muzyczny dla dzieci; 15.30 „Ufozaury" – serial anim. dla dzieci; 16.00 Informacje; 16.15 Nie tylko dla dam – program Kariny Szafrańskiej; 16.45 Magazyn; 17.10 Kalambury – program rozrywkowy; 17.40 „Skrzydła" – amerykański serial komediowy; 18.10 „Świat według Bundych" – amerykański serial komediowy; 18.40 Moim zdaniem; 18.45 Informacje; 19.00 „Drużyna A" – amerykański serial sensacyjny; 19.50 Losowanie LOTTO; 20.00 „Nieustraszony" – amerykański serial sensacyjny; 21.00 „Starsky i Hutch" – amerykański serial kryminalny; 22.00 Informacje i biznes informacje; 22.25 Polityczne graffiti – komentarz do najważniejszych wydarzeń dnia; 22.35 „Ulice San Francisco" – amerykański serial sensac.; 23.30 Sztuka informacji – program Marka Markiewicza; 23.55 4x4 – magazyn poświęcony nowościom techniki motoryzacyjnej; 0.30 „Żar młodości" – kanadyjski serial obycz.

POLONIA

7.00 Program dnia; 7.05 Rody fabrykanckie: „Oskar Kon i inni" – reportaż Leszka Skrzydło; 7.35 „Sardynia Cup" – reportaż; 8.00 „Tętno pierwotnej puszczy": „Nie tylko kły i pazury"; 8.30 Wiadomości; 8.40 „Bez przymusu" – reportaż; 9.00 „Polskie ABC" – program dla dzieci; 9.30 „Kowalski i Schmidt"; 10.00 „Czterdziestolatek dwadzieścia lat później" – „Przetarg czyli jedyne wyjście"; 10.55 „Uczmy się polskiego": lekcja 26 – „On to powiedział"; 11.30 „Muzyczna skrzynka" – program muzyczny; 12.00 Wiadomości; 12.15 „Śpiewy po rosie" – film fab. prod. polskiej; 13.45 „Mikrofon dla wszystkich" – program rozrywkowy; 14.10 „Jan Paweł II" – „Papież i religie" – film dok.; 14.40 Recital harfowy Ewy Jaślar; 15.00 Panorama; 15.20 Program na popołudnie i wieczór; 15.30 „Credo" – magazyn redakcji katolickiej; 16.00 „Ekspres reporterów...w TV Polonia"; 16.30 Przegląd prasy polonijnej; 17.00 Teleexpress; 17.15 „Ala i As" – program dla dzieci; 17.30 „Przygody Rozbójnika Rumcajsa" – film anim.; 17.35 „Tata, a Marcin powiedział..."; 17.45 „Krzyżówka Szczęścia" – teleturniej; 18.15 „Królewskie sny" – polski serial histor.; 19.15 „Opowieści z Collegium Maius"; 19.45 Dobranocka: „Miś Uszatek"; 20.00 Wiadomości; 20.30 Teatr satelitarny: „Baba Dziwo"; 22.00 Program na piątek; 22.05 Galeria muzeum; 22.30 Panorama; 23.00 „Spojrzenia na Polskę" – program publicystyczny; 23.20 Rozmowy, rozmówki: „Bliskie spotkania – Krzysztof Piesiewicz"; 23.45 „Książki najlepsze" – przewodnik po najciekawszych książkach, dostępnych obecnie na polskim rynku księgarskim; 23.50 Franciszka Starowieyskiego gawędy o sztuce: „Babie lato" – Józef Chełmoński; 24.00 Vratislavia Cantans '96 – reportaż; 0.30 „Bez przymusu" – reportaż; 0.50 Wiadomości; 1.00 „Królewskie sny"; 2.00 „Opowieści z Collegium Maius" – reportaż; 2.30 „Przegląd prasy polonijnej"; 3.00 Panorama; 3.30 Teatr satelitarny: „Baba Dziwo"; 5.30 „Krzyżówka Szczęścia" – teleturniej; 6.00 „Spojrzenia na Polskę" – program publicystyczny; 6.20 Rozmowy, rozmówki: „Bliskie spotkania – Krzysztof Piesiewicz"; 6.45 „Książki najlepsze"; 6.50 Franciszka Starowieyskiego gawędy o sztuce: „Babie lato" – Józef Chełmoński

POLONIA 1

8.00 Teleshop; 8.30 Seriale anim. dla dzieci; 9.30 Serial fabularny; 11.00 Namiętności – serial; 11.45 Mama Ci Penso Io – włoski film fabularny; 13.30 Satelite: Heavy – mag. muz.; 15.25 Teleshop; 16.00 Seriale anim. dla dzieci; 17.45 Serial fabularny; 19.15 Namiętności – serial; 20.00 Koncert gry Wet Wet Wet; 21.50 Escape – magazyn komputerowy; 22.20 Sportsworld – magazyn sportowy; 22.50 Satelite: Heavy – mag. muz.; 0.35 W domu – magazyn; 1.00 Koncerty Wolfganga Amadeusza Mozarta

EUROSPORT

8.30 Jeździectwo: PŚ w Amsterdamie; 9.30 Magazyn tenisowy; 10.00 Piłka nożna: Mecz z okazji jubileuszu UNESCO w Lille; 12.00 Magazyn sportów motorowych; 13.30 Sportowe gagi; 14.00 Eurofun – magazyn; 14.30 Roller Skating: MŚ we Włoszech; 15.00 Piłka nożna: Eliminacje MŚ '98; 17.00 Tenis ziemny: Turniej ATP w Moskwie; 18.30 Tenis ziemny: Turniej ATP w Sztokholmie; 22.00 Boks: Walki zawodowców; 20.30 Tenis ziemny: Turniej ATP; 23.00 Sport motocyklowy: Halowy cross w Fukuoka; 24.00 Magazyn żeglarski; 0.30 Sport samolotowy: Akrobacje lotnicze; 1.00 Slam – magazyn koszykarski

DSF

5.30 Programy poranne; 8.30 Piłkarski quiz; 9.15 Koszykówka. Liga Europejska; 10.15 Sporty motorowe: Rajdy pustynne; 11.15 Mag. samochodowy; 12.15 Koszykówka NBA; 13.15 Quiz piłkarski; 14.00 Koszykówka. Liga Europejska; 15.00 Encyklopedia sportu: Mark Spitz; 15.30 Quiz sportowy; 16.15 Kaskaderzy; 17.15 Golf. European PGA Tour; 18.00 Quiz piłkarski; 18.45 Koszykówka NBA; 19.45 Futbol Mundial; 20.15 Piłka ręczna: Bundesliga; 22.15 Wiadomości sportowe; 22.30 Kolarstwo; 23.00 Koszykówka NBA; 0.00 Wrestling: WCW; 1.30 Historia Igrzysk Olimpijskich; 2.30 Program nocny

ATV

18.00 Program dnia; 18.05 Namiętność – serial; 19.00 To i moto – magazyn motoryzacyjny; 19.30 Zakupy w ATV; 20.05 Jak więc powinniśmy żyć; 21.00 Muzyka na każdą porę; 22.00 Program dnia; 22.05 Namiętność – serial przygodowy; 23.00 Leczą czy trują? – serial popularnonaukowy; 23.30 Zakupy w ATV; 24.00 Zwyczajny romans – komedia włoska; 1.45 Muzyka na każdą porę: Szwagierkolaska i T. Love

TEATRY • KINA

Teatr Dramatyczny im. Al. Węgierki w Białymstoku – nieczynny.
Białostocki Teatr Lalek – „Cyrano de Bergerac" (spektakl dla dorosłych), godz. 19.00.
Teatr Lalek w Łomży – „Dziejba leśna" (Siedziba), godz. 13.15.

KINA W BIAŁYMSTOKU

„POKÓJ" – „Dzień Niepodległości" (USA, l. 12), godz. 9.30, 12.00, 17.00, „Reakcja łańcuchowa" (USA, l. 15), godz. 15.00, 19.00, „Pułkownik Kwiatkowski" (pol., l. 15), godz. 13.00, 16.00 (ostatni dzień), „Diabolique" (USA, l. 15), godz. 19.45 (ostatni dzień).
„TON" – „Złodziej z Bagdadu" (USA, b.o. – dubbing), godz. 11.00, 15.00, „Gruby i chudszy" (USA, l. 12), godz. 12.45, 16.30, 18.30, „Nieugięci" (USA, l. 15), godz. 20.15.
„FORUM" – „Nędznicy" (franc., l. 15), godz. 14.45, „Cwał" (pol., l. 12), godz. 18.00, „Król olch" (niem.-franc.-ang., l. 15), godz. 20.00.
„SYRENA" – „Ukryte pragnienia" (ang.-wł.-franc., l. 15), godz. 14.30, 17.00, „Pod presją" (USA, l. 15), godz. 19.00.

KINA W WOJEWÓDZTWACH

BIAŁOSTOCKIM
Bielsk Podlaski „Znicz" – „Lęk pierwotny" (USA, l. 15).
Drohiczyn „Daniel" – „Więźniowie nieba" (USA, l. 15), „Twierdza" (USA, l. 15).
Narewka „Las" – „12 małp" (USA, l. 15).
Siemiatycze „Chrobry" – „Szkoła czarownic" (USA, l. 15).

ŁOMŻYŃSKIM
Łomża „Millenium" – „Quest" (USA, l. 15), godz. 11.00, 16.00, „Usłane różami" (USA, l. 15), godz. 18.00, 20.00.
Ciechanowiec „Meteor" – „Krytyczna decyzja" (USA, l. 15).
Kolno „Wrzos" – „Jumanji" (USA, l. 12), „Tajemnica Syriusza" (USA, l. 15).
Szepietowo „Bajka" – „Babe – świnka z klasą" (USA, b.o.).

SUWALSKIM
Suwałki „Bałtyk" – „Twister" (USA, l. 12).
Augustów „Iskra" – „Mission Impossible" (USA, l. 15).
Bemowo Piskie „Wrzos" – „Twierdza" (USA, l. 15).
Ełk „Polonia" – „Osaczony" (USA, l. 15).
Giżycko „Fala" – „Dzień Niepodległości" (USA, l. 12).
Gołdap „Sambia" – „Rozrabiaki w Waszyngtonie" (USA, l. 15).
Pisz „Stolica" – „Spy Hard czyli szklanką po łapkach" (USA, l. 12).

W RAZIE WYPADKU

Policja – tel. 997
Straż Pożarna – tel. 998
Pogotowie Gazowe – tel. 992
Pogotowie Ciepłownicze – tel. 993
Pogotowie Elektryczne – tel. 991
Pogotowie Techniczne Wodociągów – tel. 994
Informacja o usługach – tel. 951
Bank Informacji Gospodarczych – tel. 517-471.
Telefoniczna Agencja Informacyjna – tel. 44-63-45 (7)
Pomoc drogowa – tel. 96-37

SŁUŻBA ZDROWIA

W BIAŁYMSTOKU
Pogotowie Ratunkowe, ul. Poleska 89, tel. biura wezwań 970, 999, 524-192.
Informacja Pogotowia tel. 422-222.
Ambulatorium Pogotowia, ul. Poleska 89
– Pediatryczne – czynne w dni robocze w godz. 19-7, w wolne soboty w godz. 15-7, w niedziele i święta w godz. 7-7.
– Internistyczne – czynne codziennie przez całą dobę.
– Stomatologiczne – czynne w dni robocze w godz. 19-7, w wolne soboty w godz. 15-7, w niedziele i święta w godz. 7-7.
Gabinety zabiegowe:
– Internistyczny dla dorosłych – czynny codziennie przez całą dobę.
Gabinet dla dzieci czynny w dni robocze w godz. 19-7, w wolne soboty w godz. 15-7, w niedziele i święta 7-7.
Ambulatorium Chirurgiczne dla dorosłych, ul. I. Białówny 11, tel.42-40-41.
Ambulatorium Chirurgii Dziecięcej, ul. Wołodyjowskiego 3a, tel. 42-59-60.
„Hospicjum" Dom Opatrzności Bożej, ul. Świętojańska 1c, tel. 415-607 – czynny przez całą dobę.
„Hospicjum Domowe", ul. Piotrkowska 2, tel. 421-000, godz. 15.00-17.00 (w dni robocze).

APTEKA (ostry dyżur)
ul. Malmeda 12, tel. 327-529, ul. Poleska 89, tel. 522-111, ul. Mickiewicza 27, tel. 323-024.

SZPITALE
DYŻURY CODZIENNE
Woj. Szpital Zespolony im. J. Śniadeckiego, ul. M. Skłodowskiej-Curie 25, tel. 42-16-21 do 26, 42-70-41– dyżuruje **rehabilitacja** oraz oddziały **dziecięce: chirurgia, reanimacja, laryngologia.**
Woj. Szpital Specjalistyczny im. K. Dłuskiego, ul. Żurawia 14 do godz. 15 tel. 327-570, 327-694, po godz. 15 tel. 323-593 dyżurują **oddziały: choroby płuc dzieci, sztucznej nerki, zakaźny dorosłych.**
Specjalistyczny Dermatologiczny ZOZ, ul. Św. Rocha 3, tel. 42-53-01, 42-02-08.
Regionalny Szpital Onkologiczny, ul. Ogrodowa 12, tel. 320-116.

OSTRE DYŻURY
W DNIU 7 XI 1996 r.
CHIRURGIA, REANIMACJA, LARYNGOLOGIA, OKULISTYKA – Państwowy Szpital Kliniczny im. J. Sztachelskiego, ul. M. Skłodowskiej-Curie 24, tel. 42-24-31 do 39, 42-36-13 do 16.
POŁOŻNICTWO z GINEKOLOGIĄ – Woj. Szpital Zespolony im. J. Śniadeckiego, ul. Warszawska 15, tel. 327-100.
ODDZIAŁ GRUŹLICY, ZAKAŹNY DZIECIĘCY – Woj. Szpital Specjalistyczny im. K. Dłuskiego, ul. Żurawia 14 do godz. 15 tel. 327-570, 327-694, po godz. 15 tel. 323-593.
NEUROLOGIA – Specjalistyczny Psychiatryczny ZOZ, Choroszcz, tel. 19-10-91.
WEWNĘTRZNY – Szpital Miejski im. PCK, ul. Sienkiewicza 79, tel. 750-800, 750-788.
DZIECIĘCY WEWNĘTRZNY + NEUROLOGIA – Woj. Szpital Zespolony im. J. Śniadeckiego, ul. M. Skłodowskiej-Curie 25, tel. 42-16-21 do 26, 42-70-41.

W ŁOMŻY
Pogotowie Ratunkowe – tel. 999 oraz 16-38-55.
Pogotowie Chirurgiczne – Szosa Zambrowska 1/27 – czynne przez całą dobę.
Woj. Szpital Zespolony, ul. M. Skłodowskiej-Curie 1, tel. 16-24-01.
Apteka (ostry dyżur), ul. Dworna 35, tel. 16-32-44.

W SUWAŁKACH
Pogotowie Ratunkowe – tel. 999
Woj. Szpital Zespolony, ul. Szpitalna 60, tel. 67-25-46.
Szpital Miejski Zespołu Opieki Zdrowotnej, ul. Kościuszki 101, tel. 66-22-41.
Apteka Prywatna (ostry dyżur), ul. Gałaja 4, tel. 66-49-32.

TELEFONY ZAUFANIA

Białystok – tel. 988, czynny codziennie w godz.18-4.
Białystok – Telefon zaufania dla kobiet w ciąży i rodzin – 32-22-22.
Łomża – tel. 988, czynny w poniedziałki, środy i piątki w godz. 16.30 - 21.30.
Łomża – Telefon zaufania dla kobiet 16-45-53, poniedziałek, czwartek, godz. 21-24.
Suwałki – tel. 988, 67-49-41, czynne codziennie (oprócz sobót, niedziel i świąt) w godz. 18-6.

RADIO

PROGRAM I

Wiadomości **co godzinę**
0.07 Kalendarz radiowy; 0.12 Lista polskich przebojów; 0.17-3.00 Radio nocą; 0.56 Informacje o programie; 0.58 Prognoza pogody dla rybaków; 2.55 Myśli na dobry dzień; 3.05 i 4.05 Muzyka przed świtem – aud. D. Lubeckiej; 3.45 Muzyczny arsenał; 4.50 Muzyczne wycinanki; 5.05 Informacje o programie; 5.07 Niezapomniane melodie; 5.20 Poranne rozmaitości rolnicze; 5.48 Gimnastyka poranna; 5.58-8.30 **SYGNAŁY DNIA**; 6.28 Prognoza pogody dla rybaków; 6.30 Informacje w skrócie; 6.32 Przegląd prasy; 6.33 Informacje sportowe; 6.35 Informacje o przejściach granicznych; 6.57 Eko-Radio; 7.00 Dziennik poranny – I wydanie; 7.30 Informacje w skrócie; 7.45 KOS – konkurs; 7.55 Komunikaty losowe; 8.00 Dziennik poranny – II wydanie; 8.30 Radio Biznes; 9.05-11.00 **CZTERY PORY ROKU**; 9.12 i 10.06 Eko-Radio – oprac. A. Zalewskiego; 10.31 Lektury Jedynki: „Ogniem i mieczem" – pow. H. Sienkiewicza; 11.07 Szkoda gadać; 11.30 Śpiewają aktorzy – oprac. V. Lewandowskiej; 11.40 Rolnicza antena; 11.55 Komunikaty; 12.00 Sygnał czasu i hejnał z wieży mariackiej z Krakowa; 12.06 Z kraju i ze świata – mag.; 12.28-16.00 Pasmo „...po hejnale"; 12.30, 13.30, 14.30, 15.30 Radio kierowców; Komunikaty: losowe, prognoza pogody dla rybaków; 14.10 Czas felietonisty; 15.58 Informacje o programie; 16.00 Dziennik popołudniowy; 16.12 Aktualności; 16.45 Dziennik Radia Watykańskiego; 17.05-19.00 Przegląd dnia... pięć po..., w tym: Lista polskich przebojów; 19.00 Z kraju i ze świata – mag.; 19.27 Prognoza pogody dla rybaków; 19.30 Radio dzieciom: Z cyklu: Papierowe przygody „Zuzanka na wagarach" – słuch. Jerzego Niemczuka; 20.05 Komunikaty: losowe, informacje o programie; 20.10 Echo: Klub Popularyzatorów Nauki; 20.30 Pod mikroskopem – aud. J. Kamińskiej; 20.40 Lekcja jęz. angielskiego „Victor's venture"; 20.50 Lektury Jedynki: Scott Fitzgerald „Zasadzki szczęścia"; 21.05 Komunikat Totalizatora Sportowego; 21.06 Kronika sportowa; 21.30 „Serce mają dla innych" – rep. G. Wielowieyskiej; 22.00 Wydarzenia dnia; 22.10 Komentarz dnia; 22.20 Cztery pory roku – wydanie wieczorne, w tym: Poezja z ducha muzyki poczęta; 23.05 Ze świata nokturnu i serenady – aud. E. Ratajczyka; 23.55 Myśli pod koniec dnia

PROGRAM III

0.05-6.00 Trójka pod księżycem; 0.05-2.00 Program prowadzą Tomasz Gorazdowski i Michał Olszański; 4.30 Lektura na bezsenność: Romain Rolland „Colas Breugnon" – oprac. K. Łopaciuk; 6.00-9.00 Zapraszamy do Trójki – prow. G. Miecugow; 7.05 i 8.05 Serwis sportowy; 7.45 Czy mówisz po polsku?; 8.45 Business News; 9.00-11.00 Każdy gra inaczej – prow. P. Sztompke; 9.15 PPR – Poranna Porcja Rozrywki; 9.30 Informator ekonomiczny; 10.10 PPR – Przedpołudniowa Porcja Rozrywki; 10.30 Aktualia kulturalne; 11.10 Puls Trójki – prow. M. Olejnik; 11.55 Giełda Papierów Wartościowych; 12.05 W tonacji Trójki – prow. K. Pacuda; 13.05-16.00 Trójka na dwa głosy; 13.15 Powtórka z rozrywki; 14.15 Muzyczna poczta UKF (1); 14.30 Lektury Trójki. Powieść w wydaniu dźwiękowym: Henryk Sienkiewicz „Quo Vadis" – adapt. Bożeny Helbrecht; 14.40 Nowości muzyczne; 14.58 Komunikat o sytuacji na przejściach granicznych; 15.05 Serwis sportowy; 15.30 Bliżej Ziemi – fel. ekolog.; 15.35 Muzyczna poczta UKF (2); 16.00-19.00 Zapraszamy do Trójki; 18.05 Serwis sportowy; 19.05 Się kręci – aud. J. Owsiaka; 20.05 Książka tygodnia: Maciej M. Szczawiński „Zezowate szczęście. Opowieść o Bogumile Kobieli" – oprac. I. Wiśniewskiej; 20.15 Jazzowy sanitariusz – aud. M. Kydryńskiego; 21.05 Klub Trójki – prow. A. Semkowicz; 22.05 Serwis sportowy; 22.10 Studio el-muzyki – aud. J. Kordowicza; 23.00 To był dzień; 23.40 Pod dachami Paryża – aud. Barbary Podmiotko

RADIO BIAŁYSTOK

FM 72,68 72,8 100,2 MHz
PROGRAM REGIONALNY
Wiadomości Radia Białystok **co godzinę**
Wiadomości w skrócie: **5.30, 6.30, 7.30, 8.30, 14.30, 15.30;** Przegląd prasy: **5.16, 6.22;** O tym się mówi: **6.15, 6.45, 7.15, 7.40;** Informacje z przejść granicznych: **5.45, 7.39, 8.53, 12.08, 15.08, 16.08;** Regionalne notowania walutowe: **8.39, 11.08, 14.18;** Wiadomości z Giełdy: **14.18**
5.00 FAKTY I MUZYKA (wiadomości co 30 min) – prow. L. Marek; 8.53 Gambler Serwis – mag. komputerowy; **9.10 SPOTKANIA** – prow. A. Jarosz; 9.12 Horoskop; 9.40 „Colas Breugnon" – powieść R. Rollanda; 11.15 „Miejskie ambicje" – aud. S. Poznańskiego; 11.45 Życiowe ścieżki sierżanta Walieszki; 11.53 English? No problem; 12.10 Ale kino... – magazyn filmowy; 13.08 Magazyn dla Niepełnosprawnych – przyg. S. Pulnar; 13.35 Muzyczne listy; **14.05 FAKTY I MUZYKA** (wiadomości co 30 min) – prow. M. Kozłowski; 16.12 Gambler Serwis – mag. komputerowy; 16.15 Zadzwoń do nas: **442-222** – prow. B. Ciruk; 18.10 Konkurs Radia Białystok; 18.30 Litewski Magazyn Radiowy – przyg. E. Pietruszkiewicz; 18.45 Pod znakiem Pogoni – oprac. W. Prochowicz; 19.05 Poczta Literacka – prow. W. Szymański; 19.35 Z cyklu „Portrety": **Logika i filozofia (J. Kopania)** – aud. W. Szymańskiego; 20.05 Opowieści Gargamela – czyta Wiesław Drzewicz; 20.15 **MIXER** – muzyka dla wszystkich – prow. J. Wechowski; 22.00 Reflektorem po świecie – program BBC; **23.05 NOCNA ORKIESTRA RADIA BIAŁYSTOK** – prow. Piotr Łęgowski

RADIO Zet

65,99, 107,3 MHz
Wiadomości co godzinę **całą dobę**
Wiadomości co pół godziny: **6.00-17.00;**
Wiadomości co kwadrans: **6.00-9.00**
Wiadomości sportowe: **6.08, 6.33, 7.09, 7.34, 8.07, 9.05**
Wiadomości giełdowe: **11.57, 13.05, 14.05**
4.00-6.00 Świt z Radiem Zet; 6.00-9.00 Poranek z Radiem Zet; 6.20, 9.40 Horoskop Dnia – Wojciech Jóźwiak; 6.50 Zapowiedzi TV; **7.40 Wiadomości gospodarcze Reutera**; 8.15 Gość Radia Zet; 8.50 Książki Czesława Apiecionka; 9.50 Ciekawostki Krecika; 10.10 Bulion Zet; 12.00 Wiadomości w południe – Małgorzata Łaszcz; 13.15 „Dzwonię do Pani... Pana" – program Janusza Weissa; 14.10 **Magazyn reporterów i zapowiedzi kulturalne**; 15.00 Wydarzenia dnia – Rafał Domański; 15.50 **Ciekawostki Krecika**; 16.10 **Hip Hop Zet – program Marzeny Chełminiak i Wojtka Jagielskiego;** 17.50 **Na krawędzi – najlepsi wykonawcy New Rock**; 18.10 **Majewiada –** program Szymona Majewskiego; 19.05 Komputerowa lista przebojów Radia Zet – tel. **0-700-73-000**; 20.15 **Na krawędzi – najlepsi wykonawcy New Rock;** 21.05 Klub Radia Zet – zaprasza Karolina Korwin-Piotrowska; 23.10 Noc z Radiem Zet.

RADIO AKADERA

FM 71,24
Serwis informacyjny: **0.00, 6.00, 7.00, 8.00, 9.00, 10.00, 11.00, 12.00, 13.00, 14.00, 15.00, 16.00, 17.00, 18.00, 19.00, 20.00, 21.00, 22.00, 23.00**
Ogłoszenia: **od 7.15 do 20.15 co godzinę (tel. 422-415)**
6.05-10.00 Prezentuje Krzysztof Połubiński; 6.15 Przegląd prasy lokalnej; 6.30 Informacje lokalne, komunikaty; 6.50 Halo, granica!; 7.30 Serwis lokalny; 7.45 Przegląd prasy lokalnej; 8.30 Informacje lokalne, komunikaty, sytuacja na przejściach granicznych, noc na służbie, kursy walut; 9.10 Horoskop; 9.30 Informacje lokalne, komunikaty, kursy walut, propozycje kulturalne na dziś; 9.45 Porady Prawnika; 9.50 Miejski Pośrednik – oferty pracy; 10.00-15.00 Prezentuje Robert Baran; 10.30 Konkurs I (tel. 422-414); 11.30 Konkurs II; 12.05 Serwis lokalny, komunikaty, informacje z przejść granicznych (nowe); 12.30 Aktualności; 13.10 Horoskop; 13.30 Aktualności; 13.45 Notowania Giełdy Papierów Wartościowych, kursy walut; 15.00-20.00 Prezentuje Wojciech Kujałowicz; 15.30 Konkurs I (422-414); 16.30 Serwis lokalny, komunikaty, kursy walut, sytuacja na przejściach granicznych, propozycje kulturalne na dziś; 16.45 Porady Prawnika (powt.); 17.10 Horoskop; 17.30 Konkurs II (tel. 422-414); 18.10 Miejski Pośredniak – oferty pracy; 18.30 Aktualności; 19.30 Muzyczny Top Radia Akadera (głosowanie); 20.15-21.00 Akademicki Kwadrans; 21.05-24.00 Nie Tylko Rock – prezentuje Krzysztof Sadowski; 0.05-6.00 Nocny odlot

RADIO RMF/FM

Białystok 91,1 MHz
Łomża 91,5 MHz
Suwałki 89,0 MHz
Wiadomości co godzinę **od 0.45**
Programy lokalne: **10.26, 11.26, 12.26, 13.26, 17.26, 18.26**
Traffic: **6.26, 6.59, 7.26, 7.59, 8.26, 8.59, 14.26, 14.59, 15.26, 15.59, 16.26, 16.59**
5.00-9.00 Ni w pięć, ni w dziewięć – budzą Tadeusz Sołtys i Michał Kubik, w tym: 6.35 Poranny toster; 8.05 Rozmówki; 8.35 Dr rds; 9.00-12.00 Metzoforte – rozgrywa Piotr Metz, w tym: 9.35 Trzy karty; 9.50 Rockowy kalendarz; 10.05 Prowokator; 12.00-15.00 Gdzie diabeł nie może... – tam Grażyna Bekier i Ewa Drzyzga; 15.00-19.00 Świat filmu I – przedstawia Andrzej Sołtysik, w tym: 17.05 Movie News; 18.05 Rosyjska ruletka; 18.20 Konkurs dla konesera; 19.00-20.00 Numer: 0800-33-800 – odbierają Kasia Wolska i Brian Scott; 20.00-22.00 Radio Muzyka Fakty – informuje Edward Miszczak, w tym: 20.05 Wydarzenia dnia; 21.15 Spory i polemiki; 21.50 Graffiti; 22.00-1.00 O zmRocku – ściemnia Dariusz Maciborek, w tym: 22.30 Konkurs 10,5; 0.00 Rockowy kalendarz; 1.00-5.00 Akcja direct – w trasie Maciej Wójcik

RADIO MARYJA

Białystok 104,70 MHz
Ełk 102,60 MHz
Łomża 104,00 MHz
Suwałki 107,90 MHz
Wiadomości: **2.00, 4.00, 5.00, 6.25, 8.25, 10.25, 12.25, 14.25, 18.25, 19.25**
5.45 Rozpoczęcie programu; 6.00 Anioł Pański, Jutrznia; 6.30 Różaniec; 7.00 Msza św.; 7.45 W Rodzinie RADIA MARYJA; 8.00 Godzinki ku czci Niepokalanego Poczęcia NMP; 8.30 Katecheza z rozmowami telefonicznymi; 9.30 Czas pieśni; 9.50 Mogę, chcę pomóc; 10.00 Audycja dla dzieci; 10.30 Porady; 11.00 W Rodzinie RADIA MARYJA; 11.45 Medytacja; 12.00 Anioł Pański; 12.10 Spotkanie z Biblią; 12.30 Różaniec; 13.15 Radiogazeta; 13.45 Literatura; 14.00 Modlitwa Popołudniowa z Liturgii Godzin; 14.15 Czas dobrych nowin; 14.30 Mogę, chcę pomóc; 14.40 Muzyka mistrzów; 15.00 Koronka do Bożego Miłosierdzia; 15.15 Rozmowy nie dokończone; 16.00 W Rodzinie RADIA MARYJA; 16.15 Serwis informacyjny Radia Watykańskiego; 16.30 Telefoniczny koncert życzeń; 17.00 Katecheza z rozmowami telefonicznymi; 18.00 Anioł Pański, Nieszpory; 18.30 W nurcie nauczania Ojca Świętego Jana Pawła II; 18.55 Spróbuj pomyśleć; 19.00 Audycja dla młodzieży; 19.30 Audycja dla dzieci; 19.45 Modlitwy dzieci; 20.00 Audycja Radia Watykańskiego; 20.20 Różaniec; 21.00 Apel Jasnogórski; 21.15 Rozmowy nie dokończone; 23.30 Kompleta; 23.45 Medytacja; 0.00 Rozpoczęcie programu nocnego; 0.15 Katecheza (powt.); 1.30 W nurcie nauczania Ojca Świętego Jana Pawła II; 2.10 Lektura (powt.); 2.30 Porady (powt.); 3.00 Serwis Radia Watykańskiego (powt.); 3.25 Spotkania z Biblią (powt.); 3.40 Audycja Radia Watykańskiego (powt.); 4.40 Muzyka mistrzów (powt.); 5.05 Radiogazeta; 5.20 Godzinki ku czci Niepokalanego Poczęcia NMP; 5.45 Rozpoczęcie programu dziennego

Nawet w kryzysie mogą być sukcesy

Czasami odnoszę wrażenie, że lekkoatletyka w Białymstoku jest takim cudownym zjawiskiem, w którym kiedy jest gorzej, to jednocześnie jest lepiej. Bieda wokół i nagle Podlasie Białystok awansuje do I ligi lekkoatletycznej. Wejście Podlasia do krajowej elity jest wypadkową szerokiej pracy z młodzieżą.

Seniorzy uplasowali się na 7. miejscu, a juniorzy na 6. pozycji w I lidze. Natomiast młodzicy są na czele w makroregionie mazursko-warszawskim. Ponadto juniorzy i młodzicy wywalczyli 5. miejsca w mistrzostwach Polski juniorów i młodzików w biegach przełajowych. Łącznie w mijającym roku reprezentanci Podlasia w mistrzostwach kraju, w różnych kategoriach wieku, zdobyli 24 medale (10 złotych, 3 srebrne i 11 brązowych). Barw Polski bronili: Radosław Świć (halowe mistrzostwa Europy, 1500 m), Krystyna Danilczyk-Zabawska (Puchar Europy, jedyne zwycięstwo dla Polski, pchnięcie kulą), Cezary Wojna (sześciomecz w Tallinie, oszczep), Katarzyna Żakowicz (trójmecz w Grodnie, 1. miejsce w kuli), Przemysław Zabawski (trójmecz w Grodnie, 2. miejsce w kuli), Tomasz Dąbrowski (Polska – Niemcy do lat 18, 2. miejsce na 2000 m z przeszk.), Robert Kraszewski (Polska – Niemcy do lat 18, 1. miejsce w sztafecie 4 x 400 m). Do kadry olimpijskiej „B" – „Sydney 2000" powołani zostali: Katarzyna Żakowicz i Radosław Świć i wkrótce grono to ma powiększyć Przemysław Zabawski.



Najbardziej utytułowane małżeństwo w pchnięciu kulą w Polsce – Krystyna i Przemysław Zabawscy z córeczką Darią



Katarzyna Żakowicz, młodzieżowa mistrzyni Polski w pchnięciu kulą, członek kadry olimpijskiej „B"

Zbiorowym wysiłkiem, entuzjazmem, nawet w okresie kryzysu, można osiągnąć wiele. Sukcesy Podlasia to zapobiegliwi działacze, znakomici szkoleniowcy i nauczyciele wychowania fizycznego. Ci ostatni najczęściej społecznie robią swoje, opiekując się młodzieżą w szkołach rolniczych i wiejskich, wyłapując najbardziej utalentowanych.

Działacze Podlasia mają satysfakcję, ale też są olbrzymie kłopoty. Brakuje 250 milionów starych złotych, by wywiązać się ze zobowiązań wobec zawodników (stypendia) i trenerów. Ratunkiem dla lekkoatletów jest powołanie kadry lekkoatletycznej makroregionu mazursko-warszawskiego. Trzydzieści pięć juniorek i juniorów z Podlasia, bo tylu powołanych zostało do kadry, mają zapewnione zgrupowania. A co z pozostałymi? Dlatego powołany został w Podlasiu marketing, zadaniem którego jest pozyskiwanie sponsorów, a w rewanżu ich reklamowanie.

Obok entuzjazmu, pasji, niezbędne są w sporcie wyczynowym środki finansowe. I tu ukłon w imieniu Podlasia do sponsorów. Warto ich wspierać, bo coraz głośniej o białostockich lekkoatletach w kraju.

(let)

Fot. Andrzej Zgiet

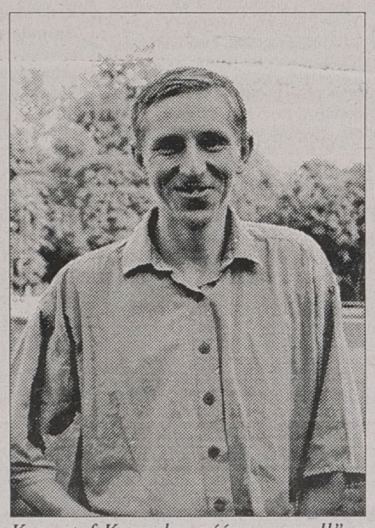

Krzysztof Konopko, późno „wszedł" w sezon z powodu kontuzji, ale pod koniec sierpnia ustanowił nowy rekord okręgu białostockiego na 400 m z czasem – 46.95

Koszykarski Puchar Europy

Zwycięski wtorek

W Brzegu Dolnym oraz we Włocławku polskie drużyny koszykarskie rozegrały pierwsze mecze rewanżowe Pucharu Europy. Wtorek był szczęśliwym dniem dla obu polskich zespołów. Mistrz Polski Śląsk ESKA Wrocław oraz Nobiles Azoty Włocławek wygrały swe pojedynki.

Śląsk Eska Wrocław pokonał holenderski Den Bosch 94:77 (49:29). Najwięcej punktów zdobyli: dla **Śląska** – Orlando Smart 25, Maciej Zieliński 21, Dominik Tomczyk 12, Rodney Odom 11, Jerzy Kołodziejczak 10, a dla **Den Bosch** – Mike Vreeswijk i Dino Bergens po 21, Marcel Huybens 20, Joe Kuipers 10. Zwycięstwo zapewniło koszykarzom Śląska Eski awans do następnej rundy rozgrywek.

Mistrzowie Polski zagrali wyśmienity mecz. Szczególnie podobała się ich gra w pierwszej połowie, gdy grali jak w transie, szybko, zdecydowanie i skutecznie. Stało się to jednak dopiero od 4 min. Przedtem ku zdziwieniu widzów koszykarze holenderscy objęli prowadzenie 6:0, a gospodarze gubili się w najprostszych akcjach. Złą passę przerwał dopiero dwoma celnymi rzutami osobistymi Dominik Tomczyk, a potem Maciej Zieliński, którzy zmniejszyli niekorzystny rezultat na 6:4 dla gości. Od początku (prawie aż do samego końca tego emocjonującego widowiska) kapitalnie grał Maciej Zieliński, który miał ponad 90 proc. celności rzutów. W 5 min właśnie po jego charakterystycznym wsadzie lewą ręką, wrocławianie wyrównali stan meczu na 10:10. Potem jeszcze raz był remis, a następnie gra szła „kosz za kosz". W 6 min spotkania koszykarze Śląska/Eski po raz pierwszy wyszli na prowadzenie 14:12, którego nie oddali do końca spotkania.

Wszyscy zawodnicy Śląska w przekroju całego meczu wypadli bardzo dobrze, może tylko Dominik Tomczyk nie zdobył większej ilości punktów, ale też stanowczo za mało otrzymywał on piłek od kolegów. Mając prawie pewne zwycięstwo, po przerwie wrocławianie trochę mniej angażowali się w szybką grę. Stosowali więcej ataków pozycyjnych, szanowali też piłkę. Pod koniec spotkania trener Jerzy Chudeusz i jego asystent Jacek Kalinowski dali również szansę pograć rezerwowym zawodnikom.

Z kolei Nobiles Azoty Włocławek pokonał u siebie łotewski zespół ASK Ryga 93:92 (49:46). Punkty dla **Nobilesu Azoty** zdobyli: Robert Kościuk, Tomasz Jankowski i Igor Griszczuk – po 23, Mariusz Sobacki 19 i Wierzgacz 5; najwięcej dla **ASK** – Ainars Bagatskis 33, Ivars Liepa 18 i Kristaps Purnis 10. Sekundę przed końcem spotkania zawodnik gości Eriks Stelmachers nie wykorzystał pierwszego z dwóch rzutów wolnych, pozbawiając tym samym swą drużynę szansy walki o zwycięstwo w dogrywce. Nie zdołał zdobyć 2 pkt po faulu Roberta Kościuka. Sporo nerwów kosztowała zresztą kibiców Nobilesu Azoty cała druga połowa meczu. Po stosunkowo spokojnym pierwszym kwadransie, gdy gospodarze prowadzili różnicą ok. 10 pkt, ostatnie minuty przed przerwą i druga odsłona to okres bardzo wyrównanej i zaciętej walki.

Niemal przez cały czas prowadził włocławski zespół, chociaż Łotyszom kilkakrotnie udało się doprowadzić do remisu, a nawet na chwilę przewodzić – 82:80 w 33 min. Niezwykle dramatyczne były ostatnie 2 min, gdy przewaga Nobilesu stopniała do 93:89, a później 93:91, a na dodatek Igorowi Griszczukowi i Robertowi Kościukowi nie udało się trafić za 3 pkt. Jednak na koniec szczęście odwróciło się od gości i uśmiechnęło się do gospodarzy.

Wyniki spotkań szóstej kolejki rozgrywek Pucharu Europy koszykarzy:

Grupa „A": Skopje – Pesaro 78:71, Polzela – Fenerbahce 91:81, Nobiles – Ryga 93:92

1. Fenerbahce	6	11	529:478
2. Polzela	6	10	509:514
3. Ryga	6	9	563:539
4. Nobiles	6	9	502:518
5. Pesaro	6	8	497:508
6. Skopje	6	7	479:522

Grupa „E": Achilleas – Iraklis 76:94, Gandawa – Zadar 80:69, Śląsk – Den Bosch 94:77

1. Iraklis	6	11	557:472
2. Śląsk	6	11	503:466
3. Gandawa	6	10	482:452
4. Den Bosch	6	8	493:523
5. Zadar	6	8	439:479
6. Achilleas	6	6	464:546

(opr. mark)

Igrzyska Wojewódzkie w przełajach

Biegać winni wszyscy

Biegi przełajowe, jako naturalna forma ruchu, są niezwykle popularne w szkołach podstawowych.

Finał wojewódzkich igrzysk szkół podstawowych w sztafetowych biegach przełajowych zgromadził na Pietraszach po 20 najlepszych zespołów dziewcząt i chłopców, wyłonionych w eliminacjach rejonowych, w których startowały 162 szkoły.

Wśród chłopców zwycięstwo odnieśli uczniowie SP 3 Siemiatycze, będący piłkarzami ręcznymi, a trzecie miejsce zajęła sztafeta SP 4 Bielsk Podlaski, składająca się z siatkarzy.

Wyniki. 10 x 800 dziewcząt: 1. SP 2 Wasilków (prowadzący: Edward Małachowicz i Roman Ostapczuk), w składzie: E. Bezubik, M. Dąbrowska, A. Mackiewicz, M. Olszewska, I. Piotrowska, E. Polkowska, E. Siedlecka, B. Zubrycka i Z. Małachowska – 21:05, 2. SP 44 Białystok – 21:14, 3. SP 4 Sokółka – 21:40, 4. SP 2 Hajnówka, 5. SP 2 Siemiatycze, 6. SP 2 Czarna Białostocka.

10 x 1000 m chłopców: 1. SP 2 Siemiatycze (Andrzej Łukjaniuk), w składzie: P. Borkowski, Ł. Czeberkus, K. Denkow, G. Jakubiuk, J. Leończuk, A. Miłkowski, P. Niewiarowski, P. Osmólski, A. Sywno, J. Tokajuk – 28:30, 2. SP 3 Bielsk Podlaski – 28:55, 3. SP 4 Bielsk Podlaski – 28:58, 4. SP Supraśl, 5. SP Suchowola, 6. SP 2 Wasilków.

(ZD)

Sztafetowe biegi

Wojewódzki Związek Sportowy w Łomży był organizatorem mistrzostw województwa łomżyńskiego szkół podstawowych w biegach sztafetowych. Zawody odbyły się w Piątnicy – finałowe biegi przygotowano w ramach Igrzysk Młodzieży Szkolnej.

Dziewczęta z większych szkół (10 x 800 m): 1. SP Ciechanowiec – 65 pkt, 2. Turośl, 3. SP Grabowo. Chłopcy (10 x 1200 m): 1. SP Stawiska, 2. SP 5 Zambrów, 3. SP 1 Kolno.

Natomiast w grupie szkół małych (6 x 1200 m) najlepiej wypadły reprezentacje: 1. SP Białoszew, 2. SP Lachów, 3. SP Dąbrowa Wielka.

Najlepsze zespoły zostały uhonorowane pucharami kuratora oświaty. Podziękowania za sprawne przygotowanie zawodów należą się gospodarzom, SP w Piątnicy, kierowników rejonów SZS.

(nom)

Siatkarski Turniej

IV Turniej Niepodległościowy w piłce siatkowej młodziczek rozegrany zostanie w Łomży w dniach 8–10 bm. w sali SP 1 (ul. Reymonta 9). Startować w nim będą reprezentantki (rocznik 1982 i młodsze) ze Szkoły Sportowej z Grodna, Legionovia Legionowo, SP 2 Mońki, UKS „Dziewiątki" Łomża, SP 7 Ostrołęka, UKS „Ósemka" Siedlce, MKS MOS Wola Warszawa, UKS „Jedynka" Łomża. Organizatorami rozgrywek są: warszawski Urząd Kultury Fizycznej, Wojewódzkie Towarzystwo Krzewienia Kultury Fizycznej w Łomży, UKS Jedynka i SP 1 w Łomży oraz łomżyński Urząd Miasta, a patronat sprawuje poseł Ziemi Łomżyńskiej Mieczysław Czerniawski.

Uroczyste otwarcie turnieju nastąpi 8 bm. o godz. 12. Bogata jest lista tegorocznych sponsorów imprezy. Są na niej m.in.: POLSERVICE, POLRYB, OSM Piątnica, łomżyński Oddział PZU, PEPEES, PZU „Życie", PBK. PREFBET Śniadowo, FARMFOOD w Czyżewie, ZUiR POLONIA, FOTOmini LAB.

(nom)

W II lidze

Na Konwiktorskiej

Koszykarskie zespoły ze stolicy lata świetności mają już za sobą. Najlepszą drużyną z Warszawy jest obecnie Polonia Warszawa, która jednak w rozgrywkach II ligi zajmuje dopiero 10. miejsce. „Czarne Koszule" dotychczas wygrały tylko dwa mecze, o jeden więcej niż koszykarze Dojlid II Instalu.

Właśnie zespół Polonii będzie najbliższym przeciwnikiem podopiecznych trenera Adama Wyszczelskiego. Mecz odbędzie się w hali przy ul. Konwiktorskiej w Warszawie, w sobotę, 9 listopada.

(mark)

Pływacka spartakiada niepełnosprawnych

Na pływalni MWOS przy ul. Zwycięstwa, w dniu 7 grudnia odbędzie się wojewódzka spartakiada inwalidów w pływaniu. Wszyscy chętni, którzy chcą wziąć udział w zawodach, mogą zgłaszać się do Spółdzielczego Zrzeszenia Sportowego „Start" przy ul. Włókienniczej 4 w Białymstoku.

Spartakiada rozegrana zostanie na dystansach 25 i 50 metrów stylem grzbietowym, dowolnym i klasycznym.

(mark)

Sukces zapaśników „Wissy"

Do niewątpliwych sukcesów można zaliczyć start pięciu zawodników Wissy Szczuczyn w XII Memoriale Franciszka Harczenki w zapasach w stylu wolnym. W grupie młodziczek w czołówce znalazła się Ewa Jarząbek (kat. do 53 kg), która zajęła 2. miejsce oraz Katarzyna Zalewska (49 kg) – także 2. miejsce. W grupie kadetów Andrzej Seborowski (51 kg) wywalczył 3. miejsce, a Dariusz Owsianko (60 kg) – 6.

Dodajmy, że w Memoriale startowało ok. 400 zawodników z kilku krajów, m.in. Słowacji, Niemiec, Holandii, Rosji.

(nom)

Hetman – Walka

Z Walką powalczymy...

Ten mecz musimy wygrać, choć to będzie trudny „orzech do zgryzienia". Walka Zabrze jest liderem i już zapewniła sobie pierwsze miejsce w grupie. Na wyjazdach zdobyła trzy punkty. Wygrała z Gwardią Warszawa i zremisowała z Olimpią oraz komplet punktów zaliczyła na własnym ringu. Nam zwycięstwo jest bardzo potrzebne. Wówczas zajęlibyśmy trzecie miejsce, bezpieczne na wszelkie ewentualne reorganizacje, o których się mówi.

Po tym stwierdzeniu trenera białostockiego Hetmana, Stanisława Wąsowskiego, informujemy, że w najbliższą niedzielę, 10 bm., w hali białostockiego Włókniarza (ul. Antoniukowska) Hetman Białystok zmierzy się z Walką Zabrze. Początek o godz. 11.

Hetman wystąpi w najsilniejszym składzie. Zabraknie jedynie Mirosława Nowosady, który w tym samym czasie walczy na Kubie w mistrzostwach świata juniorów. Zestawienie par jest dopiero w trakcie analiz szkoleniowców. Kto wystąpi w wadze koguciej przeciw Afanasjewowi? Może to być Janczi, lub też Głażewski. Jeżeli Janczi to będzie już wyczerpany jeden limit dla obcokrajowca, a są tylko dwa. W piórkowej przeciw Gojko wystąpi Dziembowski, który zechce zrewanżować się za porażkę przed czasem w Zabrzu. Wówczas został trafiony przypadkowo. Pewne jest, iż w wadze ciężkiej rękawice skrzyżują Minasiewicz z Zatyką. Może to być najciekawszy pojedynek meczu. Ponadto trener Wąsowski ma do dyspozycji: Zabrodzkiego, Flakiewicza, Okrągłego, Sokoła, Szeremetę, Zawadzkiego i Sawickiego.

Zapowiada się interesujące widowisko. Zapowiedziane są też inne atrakcje.

(let)

W III lidze

Hetman blisko mistrza jesieni

Niezwykle interesująco zapowiada się ostatnia kolejka rundy jesiennej w III lidze piłkarskiej. Jeszcze pięć drużyn ma szansę zostać mistrzem „półmetka". Są to: aktualny lider Hetman Białystok (29 pkt), Ursus Warszawa (27), Jagiellonia Białystok (27), Legia II Warszawa (26), Okęcie Warszawa (26). Według nas, największe szanse mają: Hetman, który zmierzy się na wyjeździe ze spadkowiczem z II ligi Hutnikiem Warszawa i Jagiellonia – zagra u siebie z beniaminkiem Victorią Bartoszyce.

Najbliższy rywal Hetmana spisuje się nadzwyczaj słabo. W tabeli zajmuje 12. miejsce i niewiele wskazuje na to, iż zdoła poprawić swoją lokatę. Podopieczni Mirosława Mojsiuszki ostatnie dwa wyjazdowe mecze zakończyli zwycięstwami. Teraz też nie powinno być gorzej.

Zawodnicy Jagiellonii zapewne mocnym akordem zechcą zakończyć pierwszą rundę rozgrywek. Póki co, nawet bez Marka Citki są przecież w stanie pokonać bartoszyckich piłkarzy. **Mecz pomiędzy „Jagą" a Victorią odbędzie się z udziałem publiczności.**

Inne cele, niż białostockie drużyny, postawiły sobie w tym sezonie ekipy z województwa łomżyńskiego. Ich problemem jest utrzymanie się w tej klasie rozgrywek. O ile jeszcze ŁKS Łomża spisuje się, może poza ostatnimi występami, całkiem nieźle, to sytuacja w tabeli Olimpii Zambrów staje się powoli beznadziejna. Zambrowianie muszą wywieźć z Wyszkowa co najmniej punkt, jeśli chcą włączyć się do walki o pozostanie w gronie trzecioligowców.

Program gier 15. kolejki: Hutnik Warszawa – Hetman Białystok (sobota, 9 bm., godz. 12.00), Jagiellonia Białystok – Victoria Bartoszyce (sobota, 9 bm., godz. 13.30), KS Piaseczno – ŁKS Łomża (niedziela, 10 bm., godz. 12.00), Bug Wyszków – Olimpia Zambrów (sobota, 9 bm., godz. 13.00), Warmia Olsztyn – Olimpia Warszawa, Gwardia Warszawa – Mazur Karczew, Legia II Warszawa – Legionovia Legionowo, Okęcie Warszawa – Ursus Warszawa.

(paw)

Odczarowana Madison Square Garden

Największą uwagę z wtorkowej kolejki NBA przyciągnął mecz w Nowym Jorku pomiędzy Knicks a Los Angeles Lakers. „Jeziorowcy" wygrywając 98:92 zakończyli serię czterech kolejnych porażek w Madison Square Garden.

Goście koncertowo rozegrali finałowe minuty, w których od stanu 82:82 uzyskali 13 pkt, tracąc tylko cztery. **Nick van Exel** 39 sek przed końcową syreną, rzutem za 3 pkt, przypieczętował okres dobrej gry Lakers. Spotkanie obserwowało 19 763 widzów, ale kibice specjalnie nie doczekali się efektownych pojedynków **Shaqa O'Neala** (26 pkt, 13 zbiórek i pięć bloków dla LA) z **Patrickiem Ewingiem** (21 pkt). Obaj szybko otrzymali po kilka przewinień osobistych i później musieli grać bardzo ostrożnie w obronie. **Charles Oakley** (17 pkt i 11 zbiórek) po raz pierwszy w sezonie – był zawieszony – bronił barw Knicks. „To był mecz walki, ale ostatnie minuty przespaliśmy" – stwierdził Ewing. „Przed nami długa droga, aby popracować nad dyspozycją psychiczną, która uchroni nas przed takimi porażkami" – zauważył coach NY Jeff van Gundy.

Houston Rockets jako pierwszy team w rozgrywkach zanotowali czwarte kolejne zwycięstwo. Gracze „Rakiet" nie napotkali w kalifornijskim **Sacramento** zbyt wielkiego oporu ze strony Kings (102:80). **Hakeem Olajuwon** uzyskał 34 pkt, a **Charles Barkley** dodał 16 pkt i 12 zbiórek.

„Oni są mistrzami świata, ponieważ stale grają na wysokim poziomie – stwierdził szkoleniowiec **Vancouver Grizzlies** Brian Winters, po przegranej 73:96 z **Chicago Bulls** – Nawet prowadząc z nami 10 pkt nie rezygnowali z pressingu". **Michael Jordan** zdobył dla obrońców tytułu 22 pkt. Dobrze go uzupełniali **Toni Kukoc i Scottie Pippen** – po 14 pkt, a **Dennis Rodman** uzyskał 13 pkt i 19 zbiórek.

Koszykarze **Atlanty Hawks** złapali drugi oddech. Po przegraniu dwóch meczów na początku sezonu sugerowano, że ich legendarny coach Lenny Wilkens źle przygotował drużynę do rozgrywek. „Jastrzębie" wygrały jednak z Portland i ostatnio z finalistami ub. sezonu **Seattle SuperSonics 117:95.** „Ponaddźwiękowcy" tym samym zakończyli pasmo 13 zwycięskich meczów z rzędu we własnej hali. Sukces Hawks jest tym cenniejszy, że było to ich czwarte spotkanie w ciągu pięciu dni. Oba zespoły wyrównały rekord ligi – 62 próby (liczony w regulaminowym czasie) rzutów za 3 pkt. Najskuteczniejsi zawodnicy meczu to **Steve Smith** (27 pkt dla Atlanty) i **Shawn Kemp** (24 pkt dla Seattle).

Wyniki:

5.11: Toronto Raptors – Dallas Mavericks 100:96, Cleveland Cavaliers – San Antonio Spurs 68:74, Philadelphia 76ers – Detroit Pistons 81:83, New York Knicks – Los Angeles Lakers 92:98, Chicago Bulls – Vancouver Grizzlies 96:73, Denver Nuggets – Los Angeles Clippers 78:82, Phoenix Suns – Minnesota Timberwolves 95:98, Seattle SuperSonics – Atlanta Hawks 95:117, Golden State Warriors – Portland Trail Blazers 93:111, Sacramento Kings – Houston Rockets 80:102.

(opr. mark)

AZS WSP Słupsk – AZS Białystok

Szansa na zwycięstwo

Trudno wskazać na zwycięzców w kolejnym meczu o mistrzostwo II ligi w siatkówce kobiet. AZS Białystok zmierzy się w sobotę i niedzielę, 9 i 10 bm. w Słupsku z tamtejszym AZS WSP. Jak dotąd gospodynie nie odniosły zwycięstwa i zechcą zdobyć punkty właśnie w konfrontacji z białostoczankami. Przed wyjazdem do Słupska kapitan zespołu AZS, Marta Lach powiedziała krótko: musimy wygrać, jeżeli chcemy się utrzymać w II lidze.

W zespole Białegostoku zabraknie leczącej nadal kontuzję, Barbary Czelej i Emilii Wojtasik. Ta ostatnia być może „dobije" do zespołu w rewanżowym pojedynku.

(j.w.)

Rajd samochodowy „Jesień '96"

Ełcki Automobilklub organizuje imprezę samochodową, która odbędzie się 10 listopada 1996 r. o godzinie 8.30. Wpisowe od dwuosobowej załogi wynosi 12 zł. Zgłoszenia będą przyjmowane w siedzibie Automobilklubu przy ul. Wojska Polskiego 12A, tel./fax (0-87) 10-37-43, od 9 listopada oraz w dniu Rajdu – w godzinach 8.30-10.00.

Start pierwszej załogi nastąpi o godzinie 11.00 z placu Sapera w Ełku. Trasa rajdu przebiegać będzie ulicami miasta i drogami okołomiejskimi, a zabezpieczą ją organizatorzy. Do władz zawodów należą: komandor Rajdu – Dariusz Szorc; z-ca komandora d/s sportowych – Janusz Broniszewski; z-ca komandora d/s organizacyjnych – Mirosław Sójka; sekretarz Rajdu – Kazimierz Jóźwicki; szef łączności – Andrzej Świętow.

Rajd będzie liczył ok. 80 km z 16 próbami sportowymi. Nawierzchnia to asfalt, beton, drogi szutrowe. Przeciętna prędkość – ok. 40 km/h. Każda z załóg będzie sklasyfikowana w IV eliminacji KJS o Puchar Prezydenta Miasta z uwzględnieniem podziału na klasy.

Załoga składać się ma z kierowcy i pilota. Do udziału zostanie dopuszczona każda osoba fizyczna, dla kierowcy wymagane jest posiadanie prawa jazdy. Kierowca jest odpowiedzialny za wszystkie wykroczenia i zobowiązania załogi podczas trwania rajdu. Uczestników obowiązuje wyposażenie samochodu zgodne z przepisami o ruchu drogowym oraz regulaminem KJS na 1996 r. Załogi mają obowiązek startu na próbach sportowych w kaskach ochronnych. Numery startowe dostarczone przez organizatora, należy umieścić na przedniej szybie pojazdu z prawej strony. Reklamy sponsorów umieścić na wyznaczonych elementach karoserii. Załogi biorą udział w rajdzie na własną odpowiedzialność i na własne ryzyko. Wymagane jest aktualne ubezpieczenie obowiązkowe OC, zalecane ubezpieczenie NW i AC.

Zakazane są treningi na trasie rajdu pod groźbą kary – z niedopuszczeniem do rajdu włącznie.

W dniu 10 listopada i w czasie trwania zawodów łączność z kierownictwem rajdu zapewni telefon komórkowy nr 0-90 50-21-55 oraz 0-90 53-51-54, 0-90 53-51-47.

O godzinie 15.30 przewidziany jest pokaz ratownictwa drogowego, który odbędzie się na placu Sapera. Zakończenie rajdu i ogłoszenie wyników nastąpi w „Restauracji Rydzewski", w Ełku, o godzinie 16.00. Na zwycięzców i uczestników czekają bardzo cenne nagrody.

Serdecznie zapraszamy do wzięcia udziału i życzymy sukcesów.

(ko)

Przy tenisowych stołach

Ostatnio w białostockiej Szkole Podstawowej nr 42 odbył się II wojewódzki turniej klasyfikacyjny tenisistów stołowych. Uczestnicy rywalizowali w ośmiu kategoriach. Najlepiej grali Justyna Kunicka (SP Czerwonka) i Kamil Rogowski (Juvenia Białystok), którzy triumfowali w dwóch kategoriach.

Oto wyniki:

Dziewczęta: żaczki: 1. Monika Ożarowska (SP 21 B-stok), 2. Anna Popowska (Skra Czarna Białostocka), 3. Beata Sojko (SP Chodorówka); **młodziczki:** 1. Elwira Cwalina (Orka Dziadkowice), 2. Ewelina Sienkiewicz (SP Chodorówka), 3. Katarzyna Kamińska (SP Czerwonka); **kadetki:** 1. Justyna Kunicka (SP Czerwonka), 2. Bożena Stażyńska (SP Chodorówka), 3. Ewa Surel (SP Czerwonka); **juniorki:** 1. Justyna Kunicka (SP Czerwonka), 2. Renata Lewantowicz (ZSR Białystok), 3. Bożena Stażyńska (SP Chodorówka).

Chłopcy: żacy: 1. Ernest Skowroński (SP 21 B-stok), 2. Łukasz Gołaszewski (Orka Dziadkowice), 3. Przemysław Lech (SP Zabrodzie); **młodzicy:** 1. Błażej Rogowski (Juvenia Białystok), 2. Jakub Fiedorczuk (SP 21 B-stok), 3. Sławomir Cylwik (SP 21 B-stok); **kadeci:** 1. Kamil Rogowski (Juvenia Białystok), 2. Daniel Cwalina (Orka Dziadkowice), 3. Andrzej Olszewski (Orka Dziadkowice); **juniorzy:** 1. Kamil Rogowski (Juvenia Białystok), 2. Marek Łuczaj (Skra Czarna Białostocka), 3. Grzegorz Biryło (Juvenia Białystok).

(paw)

Sokólskie imprezy

Od piątku (8 bm.) do niedzieli (10 bm.) potrwają w Sokółce imprezy sportowe w ramach 50-lecia miejscowego klubu Sokół.

Oto program zawodów:

piątek (godz. 11.00, stadion OSiR, ul. Mariańska 31): III rejonowy bieg przełajowy z udziałem uczniów szkół podstawowych i średnich rejonu sokólskiego w III kategoriach (rocznik 1984/85, rocz. 1983/82 oraz rocz. 1981 i starsi).

sobota (godz. 12.00, stadion OSiR w Sokółce, ul. Mariańska 31): Międzynarodowy turniej piłkarski seniorów z udziałem drużyn Sokoła Sokółka, Grodna i Lidy; **(godz. 16.00, sala konferencyjna Urzędu Rejonowego, ul. Piłsudskiego 8):** Akademia okolicznościowa z okazji 50-lecia klubu sportowego Sokół Sokółka.

niedziela (godz. 10.00, stadion OSiR w Sokółce, ul. Mariańska 31): Międzynarodowy turniej piłkarski trampkarzy z udziałem drużyn Iżorec Sankt Petersburg, Pogoni Łapy i Sokoła Sokółka; **(godz. 12.00, stadion OSiR w Sokółce ul. Mariańska 31):** Przełajowe wyścigi kolarskie dla dzieci i młodzieży.

(paw)

GAZETA współczesna

– dziennik regionalny. **Adres**: 15-950 Białystok, ul. Suraska 1, skr. poczt. 193, teleks 852–106, fax 423–245. **Wydawca** : „Kresy BO" sp. z o.o., **prezes – Zbigniew Fabjańczuk, wiceprezes i redaktor naczelny – Jerzy Kostrzewski** – tel. 420–935. **Sekretarze redakcji** – tel. 422–377, modem 421–508. **Dział miejski** – tel. 421–118, 441–762, 423–240. **Dział ekonomiczny** – tel. 427-710, 425–366. **Dział reportażu** – tel. 423–240, 423–241, 441–746. **Dział społeczny** – 441–746. **Dział sportowy** – 422–317. **Magazyn Tydzień** – tel. 441–746. **Studio komputerowe i korekta** – tel. 422–623. **Biuro marketingu i promocji** – tel. 423–242, 423–244. **Biuro reklam i ogłoszeń** – tel./fax 425–116, kierownik – tel. 420–521. **Oddziały**: Ełk, ul. Małeckich 2 – tel./fax 10-85-05; Giżycko, ul. Pocztowa 3 – tel./fax 52–80; Łomża, Aleja Legionów 7 – tel./fax 165–697; Olecko, Pl. Wolności 22 – tel./fax (0116) 37-84; Suwałki, ul. Kościuszki 32 – tel. 663–000, fax 665–726. **Druk**: Białostockie Zakłady Graficzne. Konto: 340409–808–136 w PBG SA Oddział w Białymstoku. Redakcja nie odpowiada za treść reklam i ogłoszeń. Materiałów nie zamówionych redakcja nie zwraca, w nadesłanych zastrzega sobie prawo dokonywania skrótów i zmiany tytułów.

Redaktor wydania – Janusz Dubrowski



167	235	355	476	528	643	756	829	933

Odpowiedz na pytania:

1. Kto wygrał wybory w USA? .....

2. Ile osób wygrało już w „Jesiennej Szansie"? .....

Może dzisiaj?

Codziennie przyjmujemy zgłoszenia wygranych, ale nadal czekamy na sygnał od czytelnika, który zakreśli na swojej karcie wszystkie numerki na „liściu samochodowym". Może odezwie się właśnie dzisiaj? Życzymy powodzenia i niecierpliwie czekamy na zgłoszenie głównej wygranej w „Jesiennej szansie"

Wczoraj „zameldowali" się w Biurze Gry:

127. **Olga Szkot** – Czarna Białostocka – lampka nocna
128. **Helena Babik** – Sokółka – zegar ścienny
129. **Stanisław Pietkiewicz** – Ciechanowiec – zestaw „Herbapol"
130. **Robert Wiśniewski** – Łomża – nagroda dnia: walkman „Sony"
131. **Jan Bączek** – Turośl – kalkulator „Citizen"
132. **Mirosław Bliźniukiewicz** – Lipsk – zabawka pluszowa

NAGRODA DNIA
ŻELAZKO
Z NAWILŻACZEM
„MAJOR"

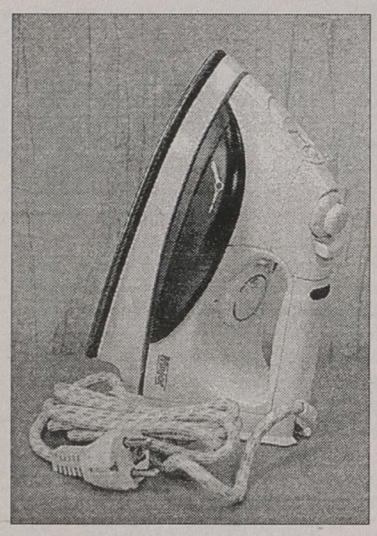

NAGRODA
PIENIĘŻNA
100 ZŁOTYCH

BIURO GRY 42-32-42
9.00-16.00

Zasady konkursu

- ☆ Konkurs-quiz „Jesienna Szansa" rozpoczął się 4 października 1996 r., a zakończy się 14 listopada 1996 r.
- ☆ Codziennie w gazecie drukujemy liczby do zakreślania na karcie konkursowej.
- ☆ Nagrodę w zakreślance wygrasz gdy:

– zakreślisz wszystkie 7 liczb w jednym diagramie z określoną kategorią nagrody

– odpowiesz prawidłowo na pytania zamieszczane na kuponach w gazecie.

- ☆ Wygraną należy zgłosić osobiście lub telefonicznie, najpóźniej do godz. 16.00 następnego dnia po wydrukowaniu ostatniej pasującej liczby do zakreślenia. Biuro Gry, tel. 42-32-42, ul. Suraska 1 Białystok.
- ☆ Wygrane z piątku można zgłaszać do poniedziałku do godz. 16.00
- ☆ Otrzymasz wygraną, jeśli zgłosisz się do Biura Gry w ciągu dwóch tygodni od dnia zgłoszenia wygranej z właściwą kartą oraz ze wszystkimi kuponami wyciętymi z gazety, z wpisanymi prawidłowymi odpowiedziami na pytania konkursowe. Dopuszcza się brak 3 kuponów.

Zachmurzenie duże z większymi przejaśnieniami. Miejscami przelotne opady deszczu. Temperatura maksymalna w dzień od 7 do 9 °C, minimalna w nocy od 3 do 5 °C. Wiatr umiarkowany, okresami dość silny, porywisty południowo-zachodni.

Imieniny: Antoniego, Ernesta, Achillesa

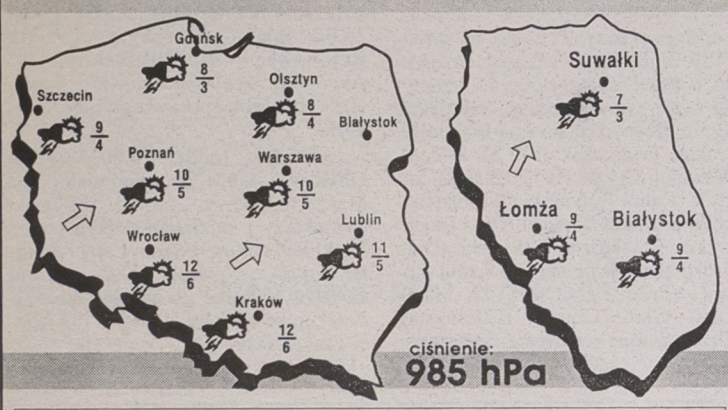

Podlasiak Sponsorem prognozy pogody jest sklep Podlasiak, zajmujący się sprzedażą wykładzin dywanowych, PCV, tapet. Białystok, Branickiego 17, tel. 327-417

Przed meczami koszykarzy

Uciec z końca

Na dole tabeli koszykarskiej ekstraklasy zrobiło się bardzo tłoczno. Aż cztery ostatnie drużyny mają po 19 punktów. Są nimi zespoły Pogoni Glaspol Sosnowiec, Noteci Inowrocław, Dojlid Instalu Białystok i PKK Warty Szczecin. Jak widzimy, w stawce tych ekip znajdują się białostoczanie, dla których mecze dzisiejszej i niedzielnej kolejki spotkań są bardzo ważne. Podopieczni trenera Jacka Gembala spotkają się dziś ze Stalą Stalowa Wola (wyjazd) oraz w niedzielę, 10 bm. z Pogonią Glaspol Sosnowiec (u siebie).

Przypomnijmy, iż w I rundzie nasi koszykarze przegrali ze Stalą 91:98 oraz pokonali Pogoń 72:71. Dzisiejszy rywal białostoczan – drużyna Stali plasuje się na szóstym miejscu. Podopieczni trenera Jana Jargiełło wygrali dotychczas dziewięć pojedynków, przegrywając w sześciu meczach. Do czołowych graczy „Stalówki" należą Amerykanie David Redmon, Kevin Costner oraz Roman Prawica i Piotr Karolak. W ostatnim ligowym meczu Stal przegrała na wyjeździe z PKK Warta Szczecin 78:90.

Niedzielny mecz z Pogonią Glaspol Sosnowiec rozpocznie się w hali „Włókniarz" o godzinie 19, po meczu włókniarek. Dojlidy są w tym pojedynku faworytami. W zespole z Sosnowca, z którego odszedł po niepowodzeniach trener Tomasz Służałek, występują dwaj Amerykanie Herbert Crook i Alexis Kreps. Jednak ostatnio grają wyjątkowo słabo. W meczu z Notecią Inowrocław, w którym Pogoń przegrała 95:112, Crook zdobył zaledwie 8 punktów, a Kreps pięć. Do najskuteczniejszych zawodników ze Śląska należą Adam Rener (186 cm), Piotr Pawlak (196) i Justyn Węglorz (204 cm).

(mark)
Fot. I. Wysocki

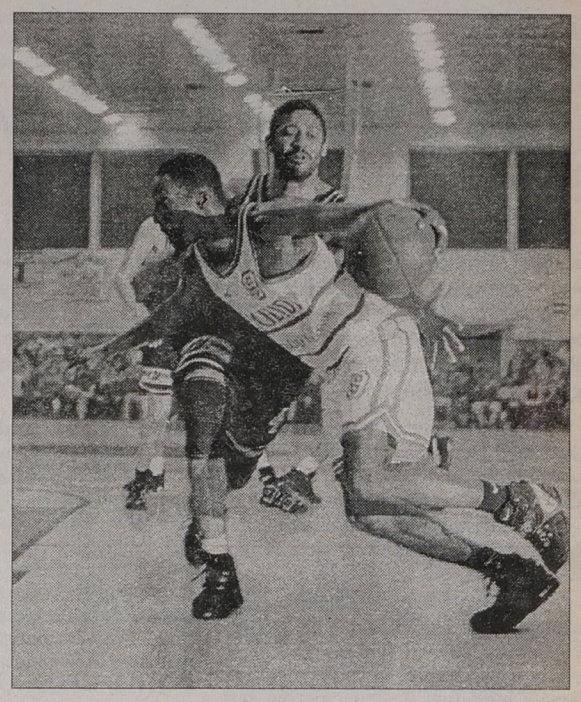

Białostoccy kibice w meczu z Pogonią Glaspol Sosnowiec liczą na kolejny strzelecki popis w wykonaniu Dannie Hayesa

Do Białegostoku przyjeżdża mistrz Polski

Z Fotą jak na wyjeździe

W niedzielę, 10 listopada, o godzinie 16 koszykarki Agnelli Włókniarza Białystok podejmą w hali przy ul. Antoniukowskiej drużynę mistrzyń Polski – Fotę Dajan Gdynia, prowadzoną przez byłego trenera reprezentacji kraju Tadeusza Hucińskiego.

Białostoczanki, co trzeba zaznaczyć z ubolewaniem, zagrają tak jakby były na wyjeździe. Przez tydzień poprzedzający spotkanie podopieczne trenera Eugeniusza Hałaburdy nie trenowały bowiem na swoim obiekcie. Powodem takiej sytuacji, nie po raz pierwszy, były targi odbywające się w hali „Włókniarz".

Z konieczności więc treningi przeprowadzone zostały w gościnnej sali SP nr 44. Białostocki szkoleniowiec w dalszym ciągu nie dysponuje optymalnym składem. Kontuzje wyeliminowały z gry na dłuższy okres Katarzynę Tarasiewicz i Joannę Szejnogę. Nie wiadomo, czy w konfrontacji z gdyniankami wystąpi również Agata Mechlińska, która obecnie przygotowuje się do sesji egzaminacyjnej na AWF w Gdańsku.

Dobrą nowiną jest powrót do drużyny, po przerwie spowodowanej kontuzją, Elżbiety Rakowskiej, która prawdopodobnie wystąpi już w meczu z Fotą Dajan. Choć faworytkami są rywalki, nasze dziewczęta zapowiadają ambitną walkę od pierwszej do ostatniej minuty spotkania. Gdynianki dotychczas nie przegrały ani jednego meczu.

Program 8. kolejki spotkań ekstraklasy kobiet: Olimpia Whirlpool Poznań – Polonia Warszawa, ŁKS „Żywiec" Łódź – Ślęza Polifarb SA Wrocław, Glinik Gorlice – Stilon Gorzów Wlkp., AZS Poly Color Szczecin – Wisła Kraków, DGG Zapolex AZS Toruń – MTK Star Foods Pabianice, Agnella Włókniarz Białystok – Fota Dajan Gdynia. **(mark)**

Kadeci Hetmana z ambicjami

W Warszawie zakończyły się eliminacje do ogólnopolskiego turnieju klasyfikacyjnego w judo kadetek i kadetów (14-15 lat). Z ambicjami awansu walczyła młodzież białostockiego Hetmana, a startowało w sumie ponad 150 zawodniczek i zawodników.

Miejsca premiowane awansem, z Hetmana, wywalczyli: **Dziewczęta: 36 kg** – 1. Dorota Gierasimiuk; **44 kg** – 3. Anna Ostapowicz; **48 kg** – 3. Katarzyna Gierasimiuk; **52 kg** – 2. Agnieszka Rogowska, 3. Urszula Nowik.

Chłopcy: 55 kg – 3. Tomasz Kasjaniuk; **60 kg** – 3. Wojciech Zadykowicz.

(j.w.)

DUŻY LOTEK

8, 9, 21, 29, 39, 44

EXPRESS LOTEK

7, 8, 17, 27, 35

Piłkarzy Mołdawii nie wolno nie docenić

„Z pierwszego meczu eliminacyjnego mistrzostw świata, rozegranego z Anglikami na stadionie Wembley, wyciągnęliśmy wiele wniosków – powiedział w środę, 6 bm., na konferencji prasowej w wiślańskim ośrodku, Antoni Piechniczek przed niedzielnym meczem z reprezentacją Mołdawii w Katowicach. Po pierwsze, trzeba przeciwnikowi narzucić taktykę gry odpowiadającą naszym założeniom i możliwie jak najszybciej zdobyć prowadzenie. To prowadzenie pozwala spokojnie realizować własne założenia taktyczne."

„Piłkarzy Mołdawii nie wolno nie doceniać – kontynuował A. Piechniczek. Mamy filmy z ich spotkań z Anglikami i Włochami. Walczyli niezwykle ambitnie i długo byli równorzędnymi rywalami. Np. z Włochami do 75 min gry wynik meczu był remisowy. To młoda reprezentacja, mająca dobrą defensywę, nieźle grająca z kontrataku".

– W jakiej formie są pańscy wybrańcy ?

– To dopiero trzeci dzień zgrupowania. Na obozie mamy „20" piłkarzy. Dziś (rozmowa została przeprowadzona 6. 11) – jako ostatni – stawi się Jerzy Brzęczek z Tirolu. Pracujemy intensywnie. Dziś mieliśmy ostry trening i test na boisku, a w godzinach popołudniowych planujemy forsowny spacer na Kubalonkę. Słoneczna pogoda sprzyja treningom na boisku. Piłkarze są w dobrej formie, wykazują dobrą dyspozycję fizyczną. Z kadrowiczów we wtorek kontuzji doznał Adam Ledwoń (GKS Katowice). Doznał on uszkodzenia mięśnia dwugłowego w lewej nodze. Jego udział w niedzielnym meczu jest wykluczony. Paweł Wojtala (Widzew) przyjechał do Wisły z kontuzją barku, ale po naświetleniu laserem będzie chyba w pełni gotowy do występu w Katowicach.

– Kto wystąpi w meczu z Mołdawią?

– W czwartek, o godz. 11.30, zagramy mecz z wodzisławską Odrą, który zadecyduje o składzie reprezentacyjnej drużyny. Podamy go jednak dopiero w piątek po treningu wieczornym, już w Katowicach. Do hotelu „Leśnego" w Gliwicach przyjedziemy z kadrą złożoną z 21 piłkarzy. W sobotę czeka nas wieczorny trening, o godz. 19, na boisku Górnika w Zabrzu.

– Kto zagra w tym meczu w bramce?

– Obaj bramkarze Grzegorz Szamotulski (Legia) i Arkadiusz Onyszko (Lech) mają jednakowe szanse. Mecz z Odrą przesądzi.

(PAP)

tb