GAZETA
współczesna
Nr indeksu 350133
DZIENNIK REGIONALNY • Białystok, Giżycko, Łomża, Suwałki • Nr 216 (13619) • Środa, 6.11.96 r.
ISSN – 0137-9488 Nakład 20000 egz. Cena 50 gr (5.000 zł)

Biblioteka Uniwersytecka im. L. Górnickiego Czytelnia Czasopism

Podatek przez telefon

Już w najbliższy piątek, tj. 8 listopada, nasi Czytelnicy będą mogli uzyskać informacje o tegorocznych ulgach w podatku dochodowym od osób fizycznych. W redakcji „Gazety" gościć będziemy przedstawicielki I Urzędu Skarbowego w Białymstoku. W godzinach od 10.30 do 13 Anna Andrzejewska i Janina Brzozowska będą udzielały odpowiedzi na Państwa pytania.

Numery telefonów: 427-710 i 425-366.

JESIENNA SZANSA
ZGŁOSZENIA Z PONIEDZIAŁKU.
GŁÓWNA NAGRODA FIAT 126 – CIĄGLE CZEKA.
SZCZEGÓŁY NA OSTATNIEJ STRONIE

Dwugodzinny strajk ostrzegawczy w Sklejkach

Gdy brakuje zaufania...

Wczoraj w Fabryce Sklejek w Białymstoku zakładowa „Solidarność" przeprowadziła dwugodzinny strajk ostrzegawczy. Związkowcy chcą w ten sposób nakłonić dyrekcję do wywiązania się z zawartego w lutym porozumienia płacowego.

W lutym Zarząd firmy podpisał porozumienie z zakładową „Solidarnością", w którym zobowiązał się do podniesienia płac w Sklejkach średnio na jednego pracownika o 21,8 proc. w skali roku. W porozumieniu podpisanym przez przedstawicieli zakładowej „Solidarności" i Zarząd uzgodniono, że płace – w odpowiednim procencie – rosnąć będą systematycznie co kwartał. Później zatrudnieni odstąpili – na prośbę Zarządu – z pierwotnych ustaleń i zgodzili się na odłożenie podwyżek. W zamian, w formie zaliczki mieli otrzymać w czerwcu br. premię po 120 zł brutto dla każdego. Premii nie otrzymali. W czerwcu bowiem Wiesław Szczygieł, prezes Zarządu poinformował pracowników, że ze względu na złą sytuację finansową, firmy nie stać na jej wypłacenie.

Pracownicy czekali do października. W tym miesiącu przeprowadzono referendum, w którym większość zatrudnionych domagała się zrealizowania ustaleń zawartych w lutym. Wyliczono, że każdy z pracowników powinien otrzymać wyrównanie płac w wysokości 240 zł.

Zdaniem związkowców, powinien otrzymać także dlatego, że zawarta w lutym umowa w żadnym momencie nie została wypowiedziana przez Zarząd firmy.

Prezes Szczygieł twierdzi jednak, że wypłacenie tej sumy jest nierealne. Wraz z opłatami pochodnymi – np. ZUS – kosztowałoby to blisko 400 tys. zł. Sklejki zaś takich pieniędzy nie mają.

Ciąg dalszy na str. 2.

W Białymstoku zginęło kilkanaście tysięcy listów

Pisz na Berdyczów

Kilkanaście tysięcy listów wysłanych przez białostocką firmę Centrum Targów i Promocji Rynku Wschodniego SA zginęło w drodze do adresatów. Dyrekcja poczty bada sprawę wyjaśniając jednocześnie, że niemożliwe jest udowodnienie zaginięcia, bowiem listy były zwykłe, a więc nie ma żadnej dokumentacji ich wysłania ani doręczenia.

Białostockie Centrum Targów i Promocji Rynku Wschodniego SA działa już od czterech lat. Firma zajmuje się organizacją branżowych imprez targowo-wystawienniczych w Białymstoku oraz w krajach byłego Związku Sowieckiego.

Imprezy organizowane przez Centrum w Białymstoku zawsze cieszyły się dużym powodzeniem zarówno wśród osób zwiedzających, jak i firm wystawczych. Zazwyczaj organizatorzy musieli ograniczać liczbę wystawców ze względu na możliwości powierzchniowe hali Włókniarza. Był to jeden z poważniejszych kłopotów, z jakim zawsze się borykali: dużo zainteresowanych, a brak miejsca na dużą imprezę.

Wyjątkiem były ostatnie targi budowlane Bud-Expo Jesień '96, które nie skupiły tak dużej liczby wystawców jak zazwyczaj. Dziwili się temu wystawcy, organizatorzy, zwiedzający. Prasa pisała o małym zainteresowaniu tegoroczną imprezą budowlaną i słabnącym powodzeniu Centrum.

Ciąg dalszy na str. 3.

Borys Jelcyn już po operacji

Rosja odetchnęła

Operacja serca Borysa Jelcyna zakończyła się pomyślnie i pacjent jest w dobrym stanie – poinformowały wczoraj rosyjskie źródła oficjalne. Operacja trwała siedem godzin. Wieczorem Jelcyn odzyskał świadomość.

Rzecznik prasowy prezydenta Siergiej Jastrzembski poinformował, że operacja rozpoczęła się o godz. 7 rano, a zakończyła o 14 czasu moskiewskiego. Przebiegała zgodnie z planem i bez komplikacji. Operację przeprowadziło 4 rosyjskich lekarzy, którymi kierował Renat Akczurin oraz 8 asystentów. Na ekranach monitorów zainstalowanych w sąsiedniej sali obserwowały ją dwie grupy specjalistów z Niemiec i Stanów Zjednoczonych, w tym Michael DeBakey – wybitny amerykański kardiochirurg, pionier operacji wszczepiania by-passów.

Celem operacji, podczas której Jelcynowi miano wszczepić 3 lub 4 bypassy, było poprawienie ukrwienia mięśnia sercowego. Zdaniem lekarzy, pozwoli to Jelcynowi powrócić do normalnego życia.

Ciąg dalszy na str. 2.

Amerykanie wybierali

Około 100 milionów Amerykanów udało się wczoraj do lokali wyborczych, by zadecydować, kto w najbliższych czterech latach będzie sprawował rządy w Białym Domu i jaki będzie skład Kongresu.

Wybory odbywały się, jak zwykle, we wtorek po pierwszym poniedziałku listopada. Termin ten ustalono w 1845 roku.

Clinton, mając za najważniejszego sojusznika pomyślny stan gospodarki, uchodzi za zdecydowanego faworyta w pojedynku z Dole'em. Końcowe sondaże przedwyborcze, opublikowane w poniedziałek, dawały Clintonowi przewagę od 9 do 18 punktów procentowych.

(PAP)

Trudno zostać właścicielem majątku narodowego

Winni urzędnicy

Niektórzy już się przekonali, że nie jest łatwo zostać współwłaścicielem ponad pięciuset przedsiębiorstw biorących udział w Programie Powszechnej Prywatyzacji. Zdarza się, iż np. po dwugodzinnym staniu w kolejce w banku trzeba odejść sprzed okienka z przysłowiowym kwitkiem zamiast ze świadectwem udziałowym. Bankowcy nie wydadzą „udziału", jeśli na przykład w ich danych istnieje inny numer ewidencyjny dowodu osobistego, niż zapisany w przedstawionym przez klienta. Obywatelowi takiemu pozostaje wyjaśnianie sprawy.

Uprawnionymi do odbioru świadectw udziałowych są polscy obywatele, zameldowani na pobyt stały w kraju, którzy do dnia 31 grudnia 1994 r. ukończyli 18 lat. Każdy ma prawo, aby za 20 zł nabyć jeden „udział". Uprawnienie do odebrania świadectwa jest weryfikowane w komputerowej bazie danych.

Jak się okazuje, niektóre informacje zawarte w komputerach Banku PKO BP, który jest dystrybutorem świadectw udziałowych, nie są zgodne z rzeczywiście istniejącymi. Niektórzy już doświadczyli skutków błędnie wpisanej do bazy danych cyfry czy litery zmienionej w nazwisku lub imieniu. Dotychczas kłopoty z odbiorem świadectwa z tego powodu miało np. w I Oddziale PKO BP w Białymstoku około tysiąca osób, a w II Oddziale – 600 osób. Po otrzymaniu informacji o tym, jaka istnieje procedura sprostowania błędnego zapisu, niektórzy rezygnują ze zdobywania świadectwa udziałowego.



– W tym roku wydaliśmy już 2800 decyzji w sprawach dotyczących dowodów osobistych. Przyjmowane reklamacje dotyczą głównie sprostowań numerów dowodów tożsamości w spisie osób uprawnionych do odbioru świadectw udziałowych – wyjaśnia Leonidia Kościuk, kierownik Referatu Ewidencji Ludności, Dowodów Osobistych i Spraw Wojskowych w Białymstoku.

Jak mówi Stanisław Zieliński, przewodniczący Wojewódzkiego Punktu Konsolidacji Danych i Nadzoru, Bank PKO BP nie ponosi winy za nieścisłości w bazie danych, którą dysponuje. Informacje te pochodzą z urzędów gmin.

Jeśli się okazuje, że inny niż w dowodzie osobistym jest zapis danych w komputerze, obywatel nie nabędzie świadectwa udziałowego wcześniej niż za kilka tygodni. Co prawda, dobiega końca okres wydawania świadectw, ale ci, którzy złożą reklamację, będą mieli prawo do nabycia udziału po 22 listopada.

W województwie białostockim uprawnionych do odbioru świadectw udziałowych jest ok. 500 tys. osób, a dotychczas odebrało je prawie 402 tys. Wczoraj II Oddział PKO BP w Białymstoku skupował udziały po 120 zł, a przy banku można było otrzymać za nie kilka złotych więcej.

(doż)

OKAZJA DLA WSZYSTKICH
czytaj na stronie 16
17143

Zapraszamy do zakupów farb emulsyjnych

"NOBILINKA" - najnowsza farba emulsyjna do wymalowań wewnętrznych, ekologiczna, bezzapachowa, opracowana specjalnie z myślą o Tobie. Bardzo niska cena.

"NOBILIT W" - bardzo dobra farba emulsyjna do Twojego mieszkania, zapewnia białą i trwałą w użyciu powłokę. Farba uznana przez Zakład Higieny i Instytut Techniki Budowlanej. Cieszy się dużym popytem wśród naszych odbiorców.

"NOBIPOL W" - śnieżnobiała akrylowa farba emulsyjna do malowania wnętrz, farba o doskonałym kryciu, uznana przez Państwowy Zakład Higieny i Instytut Techniki Budowlanej, cieszy się dużym powodzeniem wśród naszych klientów

"NOBILIT" - uniwersalna farba do malowania wnętrz i elewacji, o śnieżnej bieli lub w kolorach. Powłoka z farby trwała i odporna na ścieranie, powstałe w czasie użytkowania zabrudzenia możesz zmyć wodą. Farba uznana przez klientów, Państwowy Zakład Higieny i Instytut Techniki Budowlanej.

"NOBILPOL" - wspaniała, uniwesalna akrylowa farba emulsyjna, biała lub kolorowa, o doskonałych własnościach użytkowych. Uznana przez naszych klientów i Państwowy Zakład Higieny.

Maluj naszymi wyrobami a Twoje mieszkanie zawsze będzie wyglądało jak nowe

ZAPRASZAMY DO NASZYCH HURTOWNI PATRONACKICH

o "NOBILEIDEX", S.C.	Białystok, ul. Octowa 2 tel. (0-85) 454-991
o "TAMA"	Pisz, ul. Olsztyńska 3 tel. (0-117) 359-72
o Handel Artykułami Przemysłowymi	Węgorzewo, ul. Zamkowa 29 tel. (0-117) 728-76
o "FARMAL"	Łomża, ul Sadowa 10 tel. (0-86) 165-602
o "CHEMI-KRAM" S.C.	Grajewo, ul. Os Południe 26a tel. (0-86)727-480
o "TRASA"	Biała Podlaska, ul. Żeromskiego 7 tel. (0-57) 437-504

16897

"Nobiles"
Kujawska Fabryka Farb i Lakierów Sp. z o.o.
87-800 Włocławek, ul. Duninowska 9
tel. 333-900, tlx 049362, fax 332-984

GAZETA współczesna

POTEM STRAJKI

Jeżeli rząd do 15 listopada nie przystąpi do negocjacji postulatów, będziemy zmuszeni wznowić akcję strajkową – ostrzega Sekretariat Ochrony Zdrowia „Solidarności". Środowisko pracowników służby zdrowia jest zdeterminowane i gotowe do eskalacji protestu – głosi komunikat.

Rzeczniczka rządu Aleksandra Jakubowska, komentując wezwanie „Solidarności" do podjęcia negocjacji ze służbą zdrowia, powiedziała wczoraj, że w tej chwili nie ma spraw, które miałyby być przedmiotem negocjacji.

PREZYDENT KONSULTUJE

Prezydent Aleksander Kwaśniewski konsultuje się z prawnikami w sprawie wniosku senatorów „Solidarności" i współpracujących ze związkiem posłów, by przed podpisaniem znowelizowanej tzw. ustawy antyaborcyjnej poznał stanowisko Trybunału Konstytucyjnego – powiedział wczoraj rzecznik prezydenta, Antoni Styrczula. Rzecznik dodał, że prezydent traktuje poważnie tę prośbę.

NIEZGODNIE Z KONSTYTUCJĄ

Trybunał Konstytucyjny orzekł wczoraj, że niezgodny z konstytucją jest jeden z przepisów znowelizowanej w lipcu 1994 r. ustawy o przejęciu majątku b. PZPR. Chodzi o usunięcie słowa „kwot" odnoszącego się do środków finansowych b. PZPR nie podlegających przejęciu przez Skarb Państwa, co spowodowało że wyłączone spod przejęcia przez państwo stały się nie tylko składki członkowskie wpłacone po 24 sierpnia 1989 r., ale także wszelki majątek ruchomy i nieruchomy nabyty za te składki.

Ustawę zaskarżyła do TK grupa posłów z UW i UP.

PRĄD URZĘDOWY

Wieś i miasto będą płaciły w roku przyszłym takie same ceny za energię elektryczną. Jest to cena urzędowa, a jej wysokość, podobnie jak w latach poprzednich, zostanie przesądzona w ustawie budżetowej, która określi dopuszczalny poziom wzrostu cen urzędowych – zapewnił wczoraj Sejmową Komisję Rolnictwa i Gospodarki Żywnościowej wiceminister przemysłu i handlu, Herbert Gabryś.

Oznacza to, że nie są już aktualne propozycje przewidujące, że w większym stopniu niż określi ustawa budżetowa mogą wzrosnąć ceny za energię dla odbiorców z 15 regionów najbardziej oddalonych od elektrowni.

(PAP)

Rosja odetchnęła

Cd. ze str. 1.

BY-PASSÓW ZNACZNIE WIĘCEJ

Prawdopodobnie dziś Borys Jelcyn zostanie odłączony od respiratora i przyjdzie do siebie po operacyjnej narkozie – poinformował Renat Akczurin. Pytany, ile bypassów wszczepiono prezydentowi, powiedział, że znacznie więcej niż 3 czy 4, o których wcześniej mówiono.

„Liczba by-passów jest o wiele większa niż ta, którą wymieniacie (3 lub 4)" – powiedział Akczurin dziennikarzom. Odmówił jednak podania dokładnej ich liczby, dodając, że decyzja o ujawnieniu tej informacji należy do Jelcyna.

Kardiochirurg poinformował natomiast, że podczas operacji serce Jelcyna zostało zatrzymane na 68 minut, podkreślając przy tym, że operujący lekarze nie musieli korzystać ze specjalistycznego sprzętu medycznego przywiezionego ze Stanów Zjednoczonych przez DeBakeya.

Akczurin powiedział, że podczas tego typu operacji, jakiej poddany został Borys Jelcyn, praca serca pacjenta jest zatrzymywana przez wstrząs elektryczny, a krew krąży dzięki zewnętrznemu sztucznemu sercu. Do ponownego działania serce naturalne jest przywracane przez kolejny wstrząs elektryczny. „Próbowałem zapomnieć, że to prezydent i wyobrazić sobie, że to zwykły pacjent" – zwierzył się dziennikarzom Akczurin.

ZADECYDUJĄ NAJBLIŻSZE DNI

Akczurin poinformował, że dopiero za 5-6 dni można będzie wyrokować, kiedy prezydent Rosji wróci do normalnego życia.

Według brytyjskiego kardiochirurga Tony Rickarda, na którego powołuje się agencja Reutera, Borys Jelcyn ma przed sobą „kilka kamieni milowych". Pierwszy już przeszedł – serce podjęło pracę po tym, jak przez 68 minut było „odłączone". Kolejny nastąpi, gdy zacznie budzić się z narkozy i funkcje mózgu zaczną wracać do normy. Trzeci – wszystko wskazuje na to, że nastąpi to w środę rano – odłączenie respiratora. Dopiero wtedy, a najlepiej po 48 godzinach od zakończenia operacji, można będzie ocenić, czy zakończyła się pełnym sukcesem – uważa Rickard.

Uprawnienia prezydenta, przekazane na czas operacji premierowi Wiktorowi Czernomyrdinowi, Borys Jelcyn przejmie prawdopodobnie w środę lub czwartek. Tego rodzaju procedura czasowego przekazania władzy prezydenckiej została zastosowana w Rosji po raz pierwszy. Po przebudzeniu się z narkozy Borys Jelcyn podpisze kolejny dekret, na mocy którego ponownie przejmie obowiązki prezydenta.

Z POMOCĄ ASTROLOGÓW?

Rosyjski chirurg Siergiej Wronski, który jest równocześnie dyplomowanym astrologiem, ostrzegł swoich kolegów z zespołu mającego operować prezydenta Jelcyna, że kiedy Księżyc znajduje się w znaku Lwa, należy wykluczyć wszelkie ingerencje w system naczyń wieńcowych. ...Około godziny 1 z 4 na 5 listopada Księżyc opuścił znak Lwa i wszedł w gwiazdozbiór Panny – zaczął się 24. dzień miesiąca księżycowego, uważany za neutralny. Choroby powstające w tym dniu są niegroźne i mijają bez wszelkich następstw. Podobnie jest z operacjami chirurgicznymi.

Inni astrolodzy również potwierdzają, że układ gwiazd we wtorek rano był bardzo sprzyjający. Około 3 po południu we wtorek zaczął się 25. dzień księżycowy, który nie jest tak pomyślny dla chorych. Operacja prezydenta trwała – jak wiadomo – od 7 do 14 czasu moskiewskiego, więc przebiegła cała w 24. dniu miesiąca księżycowego.

Mówi się, że zespół Akczurina mógł się konsultować z astrologami, a ponadto odegrała również swoją rolę intuicja.

(PAP, p)

EKSPRESEM

● Na moście drogowym w Narwi jelcz potrącił pieszego; dostał się on pod tylne koła pojazdu i poniósł śmierć na miejscu.

● Na ul. Marii Konopnickiej w Narwi, mercedes podczas manewru zawracania zajechał drogę fiatowi 126p. W wyniku zderzenia pasażerka fiata doznała obrażeń i trafiła do szpitala.

● Na targowisku miejskim w Olecku furmanka konna, kierowana przez mieszkańca wsi Dąbrowskie, potrąciła 64-letnią kobietę, która doznała złamania obojczyka.

● Policja w naszym regionie przyjmowała wczoraj meldunki o kradzieży samochodów, rowerów i krów. W Suwałkach na parkingu nie strzeżonym przy ul. Daszyńskiego skradziono białego fiata 126p, SUW 38-35, przy ul. Utrata czerwonego „malucha", w Siemiatyczach poloneza, szary metalik BJC 03-95, w Juchnowcu Dolnym białego fiata 126p BIF 76-03.

(a)

Gdy brakuje zaufania...

Cd. ze str. 1.

Zatrudnieni nie uwierzyli dyrekcji. Nie uwierzyli głównie dlatego, że mało jej ufają. Pomni są bowiem doświadczeń z lat ubiegłych. W Sklejkach stało się już niemal tradycją, że jesienią rośnie napięcie strajkowe. Zawsze na tle płacowym. Zawsze też dyrekcja twierdzi, że nie stać ją na podwyżki, później okazuje się, że pieniądze jednak można znaleźć. Pracownicy zatem czują się oszukiwani i – nauczeni doświadczeniem – walczą o płace; w poprzednich latach zawsze skutecznie.

O mediację poproszono więc przedstawicieli białostockiej Delegatury Ministerstwa Przekształceń Własnościowych. Wczoraj jednak mediatorowi – Janowi Wysockiemu z MPW Białystok, członkowie „Solidarności" musieli zwrócić uwagę na szczególną rolę, jaką – ich zdaniem – on odgrywa. Zagrożono mu wręcz, że w przypadku dalszego preferowania jednej ze stron (Zarządu) związkowcy zażądają jego ustąpienia z roli mediatora.

O pomoc poprosili też Józefa Mozolewskiego, przewodniczącego Zarządu Regionu NSZZ „Solidarność" w Białymstoku. Rozmowy z udziałem przewodniczącego rozpoczęły się wczoraj o godzinie 11. Na godzinę 13 zaś zapowiedziany był strajk ostrzegawczy. Widać rozmowy do tej godziny nie przyniosły żadnych rezultatów, o godzinie 13 bowiem Sklejki stanęły. Przerwa w pracy trwała do godziny 15.

O szczegółach rozmów nie możemy poinformować. Bowiem, mimo nalegań przewodniczącego J. Mozolewskiego, mediator Jan Wysocki nie zgodził się (pierwszy raz w ponad trzyletniej strajkowej historii Sklejek) na udział w rozmowach przedstawiciela „Gazety". Zdaniem związkowców, obawiał się relacji ze swojej mediacyjnej roli.

Po godzinie 15 rozmowy zostały przerwane. Ich wznowienie zapowiedziano na wczoraj, na godzinę 20.

O rezultatach poinformujemy w jutrzejszym wydaniu „Gazety".

(g)

W kamasze na rok

Skrócenie zasadniczej służby wojskowej do 12 miesięcy, możliwość powołania do tej służby jedynych żywicieli rodziny, a także 4–6-miesięczne przeszkolenie wojskowe dla absolwentów wyższych uczelni przewiduje projekt ustawy o obowiązku wojskowym i innych powinnościach obronnych, przyjęty wczoraj przez rząd.

Zasadnicza służba wojskowa (obecnie 18-miesięczna, chociaż – zgodnie z zarządzeniem ministra obrony narodowej faktycznie 15-miesięczna) zostanie skrócona do 12 miesięcy do końca 1999 r. Ułatwić to powinna możliwość odbywania nadterminowej służby wojskowej w zwiększonym wymiarze czasowym i przyznanie tej grupie żołnierzy dodatkowych świadczeń. W tej chwili taką służbę odbywa 10 tys. żołnierzy, a potrzeba – ok. 20 tys. Ze służby wojskowej zwolnieni będą poborowi opiekujący się osobą do 16. roku życia lub powyżej 75. roku życia lub inwalidą I grupy.

Na 4–6-miesięczne przeszkolenia wojskowe będą powoływani wszyscy absolwenci szkół wyższych (poza morskimi, gdzie odbywają się zajęcia wojskowe). Obowiązkowy w Akademiach Medycznych pozostaje przedmiot medycyna katastrof. Absolwenci, którzy w ostatnich latach nie zostali powołani do wojska, zostaną przeniesieni do rezerwy po 18 lub 36 miesiącach (w przypadku podjęcia nauki na drugim kierunku) od daty ukończenia studiów.

(PAP)

W jednej z białostockich spółek prokurator nie mógł doliczyć się 400 tys. zł

Bałagan w rachunkach

Prokuratura Wojewódzka w Białymstoku skierowała do sądu akt oskarżenia przeciwko dwóm osobom działającym na szkodę własnej spółki. Prokurator zarzuca im przede wszystkim nierozliczanie się z własną firmą z pobranych z rachunku spółki pieniędzy oraz łamanie przepisów ustawy o rachunkowości.

W październiku ubiegłego roku Urząd Kontroli Skarbowej złożył w prokuraturze zawiadomienie o przestępstwie popełnionym w białostockiej spółce „F". Z treści informacji wynikało, że w kasie zabrakło tam blisko 400 tys. zł (4 mld starych).

Spółka działała od 1988 roku. Zajmowała się m.in. skupem i sprzedażą artykułów pochodzenia zagranicznego. Wśród udziałowców byli dwaj obecnie oskarżeni. Pełnili funkcję członków zarządu; jeden był później nawet prezesem.

W trakcie śledztwa okazało się, że żaden z oskarżonych nie był w stanie przedstawić dokumentów świadczących o przeznaczeniu pieniędzy pobieranych z rachunku spółki, a wypłacanych czekami. Poza tym w kasie firmy było mniej gotówki, niż wynikałoby z raportów kasowych. Rzecz dotyczyła 387 tys. zł. W ewidencji firmy nie były też uwzględnione pożyczki, brane na konto spółki, ani ich spłaty.

Prowadzący śledztwo stwierdzili, że księgowość w firmie nie była prowadzona na bieżąco, a członkowie zarządu nie przywiązywali wagi do terminowości rozliczeń. Poza tym w rachunkowości nie ujmowano wszystkich przychodów i kosztów dotyczących danego roku. Nie sporządzano na koniec miesiąca zestawienia obrotów i sald, a wreszcie nie prowadzono inwentaryzacji składników majątkowych przez dwa lata.

Prokurator zarzucił Adamowi K. pobranie z kasy spółki około 140 tys. zł, przekazanie ich innym osobom, a wreszcie nierozliczenie się z tych pieniędzy z firmą. Jego wspólnikowi, Konstantemu S. zarzucił taki sam czyn, tylko na większą kwotę – 300 tys. zł. Obaj oskarżeni odpowiedzą też za dopuszczenie do prowadzenia ksiąg rachunkowych niezgodnie z przepisami ustawy o rachunkowości.

Mężczyźni nie przyznali się do zarzucanych im czynów. Stwierdzili, że wszystkie pobrane przez nich pieniądze zostały przeznaczone na działalność spółki. Pośrednio przyznali jednak, że często przekazywali gotówkę dwóm innym osobom, jako spłatę różnych zobowiązań, przy czym osoby te były przez nich traktowane jako rzeczywiści właściciele tej firmy.

Prokurator uznał jednak, że ponieważ obaj oskarżeni byli członkami zarządu firmy, to mieli obowiązek działania na jej korzyść i kierowania się dobrem zarządzanego podmiotu gospodarczego. Tymczasem sami przyznali, że kluczowe decyzje podejmowane były przez osoby nie piastujące w spółce żadnych funkcji i nie figurujące w jej dokumentach. Poza tym oskarżeni dopuścili do obrotu środkami finansowymi spółki bez pośrednictwa kasy spółki, a taki sposób prowadzenia finansów stwarzał możliwość wyrządzenia szkody majątkowej własnej firmie, o błędach w rachunkowości nie wspominając.

(RAF)

Wyrazy
głębokiego współczucia
Kol.
Tamarze
Jołczuk
z powodu śmierci
Ojca
składa Dyrekcja
i współpracownicy
DPS w Czerewkach

Z głębokim żalem zawiadamiamy,
że w dniu 2.11.1996 roku zmarła długoletnia
pracownica ZOZ-u w Grajewie
- Ordynator Oddziału Noworodkowego
- lekarz medycyny
ANNA RANDZIO
wyrazy współczucia rodzinie
składają: Dyrekcja i pracownicy
Zespołu Opieki Zdrowotnej w Grajewie

Szczere wyrazy
podziękowania wszystkim,
którzy brali udział
w uroczystościach
pogrzebowych
Pelagii
Sysuła
Dziękuje
rodzina

Pisz na Berdyczów

Cd. ze str. 1.

– Kiedy jednak sytuacja powtórzyła się przed rozpoczynającymi się jutro targami medycznymi zaczęliśmy myśleć już bardzo poważnie co się dzieje – mówi Maciej Dowgird, dyrektor CTiPRW w Białymstoku. – **Na trop wprowadziły nas firmy, które zaczęły dzwonić z pytaniami, czy jeszcze istniejemy i dlaczego nikogo nie zapraszamy do zaprezentowania się na targach.**

Działania marketingowe, a więc i sposób zapraszania gości, są tajemnicą firmy, jednak dyrektor Dowgird zdradził ich część, aby przybliżyć sprawę.

– Zawsze wcześniej zawiadamiamy listownie firmy o planowanych targach – mówi. **– Skutkowało to przez cztery lata. A teraz okazuje się, że żaden z kilkunastu tysięcy listów nie dotarł do adresatów. Zdziwiliśmy się, że nie otrzymaliśmy żadnego zwrotu. Za każdym razem okazywało się bowiem, że w międzyczasie kilka firm upadało lub zmieniało adres.**

Zdanie to potwierdzają firmy, których pracownicy twierdzą, że sami zgłaszali swoje uczestnictwo w imprezie zaniepokojone brakiem oferty.

– Byłam bardzo zdziwiona, że nie otrzymaliśmy zaproszenia, a wiedziałam, że targi medyczne powinny być teraz jesienią – powiedziała nam Honorata Kuraze-Pigłowska, główny specjalista do spraw marketingu i obrotu towarowego w firmie Cezal w Białymstoku.

– Zadzwoniłam do Centrum z zapytaniem, bo zawsze otrzymywaliśmy oferty, nawet po dwa komplety. Całe to zamieszanie utrudniło nam organizację stoiska. Znajomi z innych firm medycznych też to potwierdzają. Jeśli to sprawa konkurencji, to uważam je za nieładny wyczyn.

Zdanie to podtrzymują inne lokalne firmy np. Admed, który sam zgłosił swoje uczestnictwo, Hansa Dental.

Zastępca dyrektora Rejonowego Urzędu Poczty w Białymstoku wyjaśnił, że trwa badanie sprawy przez służby działu kontroli i rewizji.

– Postawiono nam zarzut, że zginęło 13 tysięcy listów zwykłych – mówi Eugeniusz Raducha, zastępca dyrektora Rejonowego Urzędu Poczty w Białymstoku. **– Listy takie nie są nadawane za pokwitowaniem, nikt ich nie rejestruje, nie podlegają więc reklamacji. Każdy z nas może taki zarzut postawić poczcie i nikt nie udowodni, czy list rzeczywiście został wysłany, czy nie. Ale nie może być tak, że nie reagujemy na skargi i sprawę badamy.**

Podobno w przyszłym tygodniu – jak zapewnia dyrektor Raducha – będą znane szczegóły pocztowego śledztwa. 13 tysięcy listów nie mogło przypadkiem wypaść ze skrzynki.

BARBARA KLEM

Trzy wsie z gminy Grabowo chcą przejść do gminy Szczuczyn

Rada zapyta mieszkańców

Rada Gminy Grabowo zamierza ogłosić gminne konsultacje w sprawie wniosku o odłączenie się od gminy trzech sołectw. Będzie to pierwszy w województwie łomżyńskim przypadek rozpatrywania korekty granic gminy w myśl znowelizowanych przepisów ustawy o samorządzie terytorialnym.

Instytucję konsultacji wprowadzono z myślą o rozwiązywaniu najistotniejszych problemów gmin, m.in. ewentualnych korekt granic. O formie i zakresie konsultacji decyduje w specjalnej uchwale Rada Gminy. Jak nas poinformowano w Urzędzie Gminy w Grabowie, tamtejsza Rada zamierza przeprowadzić konsultacje w sprawie wniosku trzech wsi: Stawiane, Wojsławy i Grędy Michały o odłączenie się od gminy Grabowo i przejście do sąsiedniej gminy Szczuczyn.

Mieszkańcy tych wsi zgłosili akces do gm. Szczuczyn ponad rok temu, motywując swoje dążenie m.in. tym, że w Szczuczynie, a nie w Grabowie, załatwiają większość codziennych spraw. Samorząd Szczuczyna odpowiedział na ich wniosek pozytywnie.

Władze Grabowa zaproponowały odłożenie decyzji na jakiś czas, ale propozycja została odrzucona przez zainteresowanych mieszkańców.

– Podczas spotkań z mieszkańcami prosiliśmy, by zgłosili listę postulatów pod adresem samorządu w Grabowie – mówi sekretarz UG. **– Po jakimś czasie, powiedzmy po roku, rozliczylibyśmy ich realizację i wówczas można by było ewentualnie wrócić do sprawy odłączenia się tych wsi od gminy. Jednak poza ogólnymi narzekaniami nie zgłoszono nic konkretnego.**

Konsultacje mają być ogłoszone jeszcze w tym miesiącu. Samorząd Grabowa najprawdopodobniej spyta o zdanie w tej sprawie wszystkich mieszkańców gminy. Sprawa w ocenie tamtejszych radnych jest bowiem poważna. Ewentualna utrata trzech z 34 sołectw wiązać się będzie z utratą części dochodów budżetowych, a tym samym wpłynie na osłabienie gminy, i tak zaliczanej do najbiedniejszych w województwie.

(MK)

Ustrzec od nałogów

Seminarium „Profilaktyka uzależnień w szkole humanistycznej" odbyło się w Suwałkach. Zostało zorganizowane przez Oddział Promocji Zdrowia Wojewódzkiej Stacji Sanitarno-Epidemiologicznej.

Zajęcia były prowadzone na zlecenie Fundacji Wychowawców i Młodzieży PROM z Warszawy, natomiast materiały przygotowano w Pracowni Profilaktyki Młodzieżowej „Pro-M" Instytutu Psychiatrii i Neurologii. W warsztatach uczestniczyło 24 nauczycieli pedagogów z 20 szkół na terenie województwa suwalskiego oraz przedstawiciele kuratorium oświaty i pracownicy Oddziału Promocji Zdrowia Wojewódzkiej Stacji Sanitarno-Epidemiologicznej. Dyskutowano, jak zapobiegać alkoholizmowi, nikotynizmowi i narkomanii wśród młodzieży. **(yes)**

Augustów

Padła bramka

We wrześniu pisaliśmy o konflikcie mieszkańców z ulic Norwida i Chreptowicza w Augustowie, którego przyczyną była bramka do gry w piłkę nożną. Jednym lokatorom przeszkadzała, inni z kolei opowiadali się za jej zachowaniem. Pod koniec października kierownik augustowskiego Urzędu Rejonowego wydał decyzję o rozbiórce kontrowersyjnej bramki. Adresatem postanowienia jest Spółdzielnia Mieszkaniowa.

W uzasadnieniu stwierdza się, iż „bramka z okrąglaków drewnianych (...) ustawiona przez nieznanego wykonawcę (...), bez wymaganego przepisami prawa budowlanego zgłoszenia zamiaru budowy, jako samowola budowlana podlega nakazowi rozbiórki...".

Wątpiący w słuszność tej decyzji mogą złożyć odwołanie do wojewody suwalskiego. **(m)**

Giełda staroci

W niedzielę (10 listopada) w godz. 10–13 w kawiarni „Fama" przy ul. Legionowej 5 w Białymstoku odbędzie się giełda staroci. Jej organizator – Białostocki Klub Kolekcjonera – szczególnie zaprasza miłośników starych zegarów, lamp naftowych, białej broni, odznaczeń. Oczywiście, jak zwykle, będzie można również kupić, wymienić lub sprzedać mnóstwo innych starych przedmiotów. **MN**

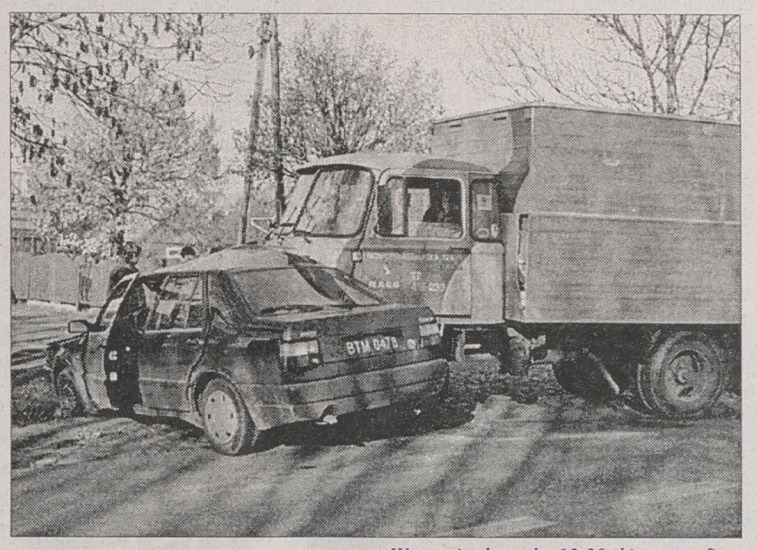

Wczoraj, ok. godz. 12.30, kierowca fiata croma, wyjeżdżając z ul. Niedźwiedziej na Ciołkowskiego w Białymstoku nie ustąpił pierwszeństwa nadjeżdżającemu z prawej roburowi.

Fot. A. Zgiet

Smoleń w Ełku

Bohdan Smoleń zaprasza w czwartek, siódmego listopada, do KLUBU GARNIZONOWEGO w Ełku. W godzinach: 17.30 i 20.00 odbędzie się program kabaretowy pt. „Bo co się nie robi dla kraju, czyli polskie bla, bla, bla".

Bilety (w cenie 15 zł) nabyć można w ORBISIE (tel. 10-35-73) lub w Klubie Garnizonowym (tel. 10-36-44). Oprócz B. Smolenia wystąpią także: Marcin Samolczyk, Grzegorz Reklíński, Józef Romek i Krzysztof Deszczyński.

(ko)

Policja zatrzymała nieletnich sprawców kradzieży

Trzech zuchwałych

Dwóch 15-latków i jednego 16-latka zatrzymała białostocka policja w melinie przy ul. Świętojańskiej w Białymstoku. Chłopców zatrzymano po tym, jak dokonali kradzieży zuchwałej na ul. Orzeszkowej. W trakcie policyjnego przesłuchania okazało się, że każdy z nich ma jeszcze na swoim koncie co najmniej po kilka przestępstw różnego typu – od kradzieży rowerów po włamania do sklepów.

2 listopada do IV Komisariatu Policji w Białymstoku zgłosiła się kobieta. Powiedziała, że ok. godz. 16 na ul. Orzeszkowej podbiegło do niej trzech młodych mężczyzn. Wyrwali jej reklamówkę z ręki i uciekli. W skradzionej torbie znajdowała się portmonetka z zawartością 110 zł oraz drobne przedmioty. Wartość wszystkich strat kobieta wyceniła na 140 zł. Poszkodowana nie potrafiła podać dokładnych rysopisów złodziei, gdyż widziała ich jedynie od tyłu. Z jej zeznań wynikało jednak, że mieli oni po ok. 15–16 lat.

Funkcjonariusze z IV komisariatu szybko ustalili, że sprawcami kradzieży mogą być uciekinierzy z Pogotowia Opiekuńczego przy ul. Orlej w Białymstoku. Dwóch z nich jest mieszkańcami tego miasta, trzeci pochodzi z Moniek. Z rozpoznania policyjnego wynikało, że mogą oni znajdować się w jednej z melin przy ul. Świętojańskiej. Tam też ich zatrzymano. Znaleziono przy nich skradzioną kobiecie portmonetkę. Było w niej 30 zł, resztę chłopcy zdążyli już wydać.

W trakcie przesłuchania w komisariacie okazało się, że zatrzymani mają na swoim koncie po kilka różnych przestępstw. Popełniali je w różnym składzie osobowym.

Dzień przed zatrzymaniem, 1 listopada, z kiosku „Ruchu" przy ul. Lipowej ukradli 30 zł. Kradzieży dokonali przez otwarte okienko. W październiku na ul. Piastowskiej w sposób zuchwały ukradli kobiecie 60 zł. 30 października w sklepie odzieżowym przy ul. św Rocha korzystając z nieuwagi sprzedawcy ukradli 320 zł, a dzień wcześniej włamali się do domu jednorodzinnego. Po wyłamaniu drzwi wejściowych skradli sprzęt RTV i kilka tys. zł. Usiłowali również włamać się do jednego ze sklepów spożywczych, lecz nie udało im się sforsować zabezpieczeń. Ponadto ukradli dwa rowery górskie i dokonali jednej kradzieży kieszonkowej w autobusie linii nr 9.

– Nie wiadomo, czy na tym kończy się lista popełnionych przez nich czynów karalnych – powiedział podin. Krzysztof Kasprzak, rzecznik prasowy Komendy Wojewódzkiej Policji w Białymstoku. **– W trakcie prowadzonych czynności może okazać się, że jest ich więcej.**

Od dawna wychowankowie Pogotowia Opiekuńczego przysparzają policji dużo pracy. Zwłaszcza jeden z nich, 15-letni Robert D. z Moniek, który był wśród zatrzymanych w sobotę chłopców. Pierwsze czyny karalne popełnił, gdy miał zaledwie 7 lat. Od tamtej pory regularnie dostarczał zajęcia monieckiej policji. Nie pomogło umieszczenie chłopca w pogotowiu. Od lat czuje się bezkarny, często ucieka z pogotowia, żeby popełnić kolejne przestępstwa.

(jg)

Zabił i uciekł

W poniedziałek, o godz. 18.30 w Gorczycy, gm. Płaska, fiat 126p potrącił 65-letniego mężczyznę. Pieszy poniósł śmierć na miejscu. Samochód jechał lewą stroną jezdni; kierowca zbiegł z miejsca wypadku. Policja ustaliła już jego personalia, mimo to do wczoraj nie zdołano go odnaleźć.

(m)

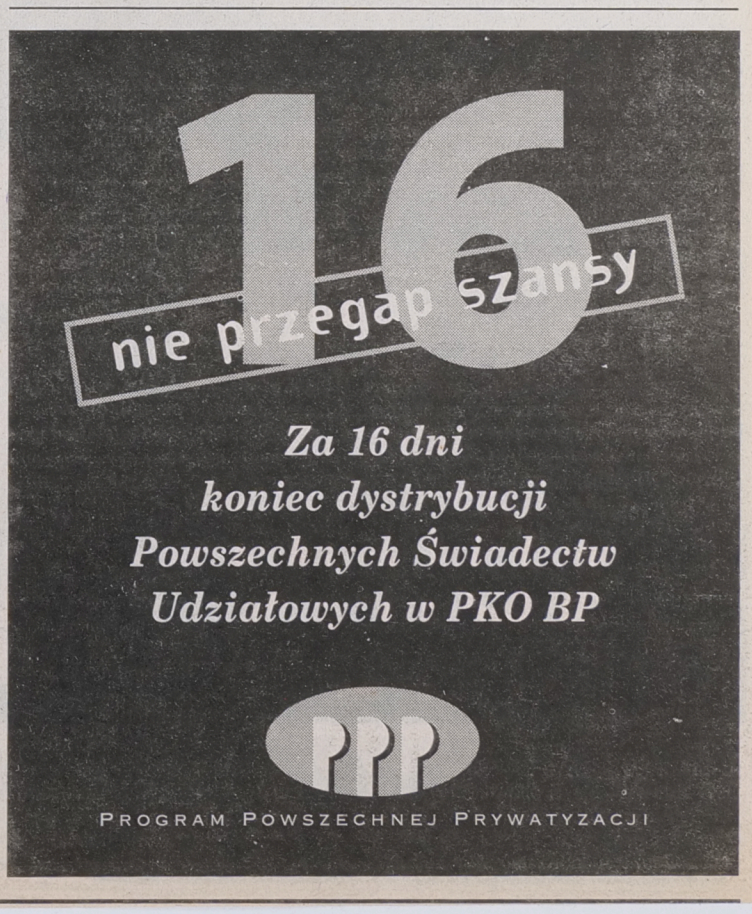

GAZETA współczesna



Pani Dorota Świerzbińska prowadzi zajęcia plastyczne

Środowiskowy dom samopomocy

W Białymstoku rozpoczął działalność środowiskowy dom samopomocy. Jest to placówka Miejskiego Ośrodka Pomocy Społecznej.

Środowiskowy dom pomocy społecznej mieści się przy ul. Warszawskiej 75. Lokal udostępnił nieodpłatnie Zarząd Miasta, środki na remont, wyposażenie i utrzymanie przekazuje wojewoda. Docelowo placówka przeznaczona jest dla 30 podopiecznych, osób z zaburzeniami psychicznymi w wieku 16-30 lat.

Przyjmowane są jeszcze zapisy chętnych na dzienny pobyt w tym domu. Należy zgłaszać się do pracowników socjalnych w przychodniach rejonowych; tam udzielane są informacje i załatwiane formalności.

Pobyt w środowiskowym domu samopomocy jest bezpłatny, jedynie za obiad trzeba uiścić 1,70 zł. Zajęcia w placówce to przede wszystkim terapia, indywidualnie dostosowana do każdej osoby. Przewidziano takie formy jak kulturoterapia – czyli ćwiczenia rehabilitacyjno-usprawniające, muzykoterapia, terapia poprzez pracę. Jest pracownia plastyczna i gospodarstwa domowego.

Zajęcia mają na celu przystosowanie do życia, nauczenie aktywnych form spędzania wolnego czasu i nawiązywania kontaktów. A ponieważ jest to dom samopomocy, wspólnie podejmowane będą działania na rzecz ogółu, ale także jednostki. Np. remont mieszkania.

(a)

Fot. A. Zgiet

W Kolnie mieszkańcy sprzeciwiają się lokalizacji domu pogrzebowego

Zwłoki w centrum miasta

Ponad siedemdziesiąt osób, mieszkańców kilku ulic położonych w centrum Kolna, sprzeciwia się otwarciu domu pogrzebowego w lokalu położonym na rogu placu Wolności i Kościelnej. Swój protest skierowali m.in. na ręce wojewody łomżyńskiego.

Kolno od pewnego czasu jest „areną" rywalizacji pomiędzy przedsiębiorcami pogrzebowymi. Prawdopodobnie, aby zająć lepszą pozycję strategiczną jedna z firm postanowiła ulokować swoją siedzibę w centrum miasta, przy placu Wolności, na rogu Kościelnej. Kiedy okoliczni mieszkańcy dowiedzieli się o zamiarze lokalizacji domu pogrzebowego w sąsiedztwie ich posesji, byli zbulwersowani.

Na początku lipca na biurko burmistrza Kolna trafiło więc zastrzeżenie, w którym protestujący kategorycznie sprzeciwiali się powstaniu domu pogrzebowego. Argumenty były mocne i zasadne. Kolnianie pisali m.in *„Nie życzymy sobie oglądać na porządku dziennym zwłok, trumien, karawanów i ceremonii pogrzebowych, które wpływają źle na nasze życie i samopoczucie. (...) Wystawiliśmy nasze domy, w których pragniemy wypoczywać. (...) W centrum miasta, przy parku, na skrzyżowaniu głównych ulic, naprzeciw baru, banku, szkoły, usług fryzjerskich i kosmetycznych, a przede wszystkim naszych domów nie może być zlokalizowany wyżej wymieniony dom."* Pod listem podpisało się 76 osób.

W połowie lipca protestujący otrzymali odpowiedź od burmistrza, że plan przestrzennego zagospodarowania miasta nie przewiduje w tym miejscu prowadzenia usług uciążliwych dla otoczenia.

Ta informacja uspokoiła nieco nastroje. Jednak w październiku „bomba" wybuchła na nowo. Otóż zainteresowani dowiedzieli się, że *„(...) 24 października, bez zawiadomienia nas o swojej decyzji, mimo wcześniejszego złożenia przez nas zastrzeżenia, burmistrz wydał (...) pozwolenie na otwarcie domu pogrzebowego. Zgoda burmistrza jest dla nas zaskoczeniem i nie jest zgodna z planem zagospodarowania przestrzennego miasta."*

Zastępujący burmistrza Kolna, Tomasz Bronicki, nie potwierdza tego faktu.

– Urząd Miasta nie wydał żadnego zezwolenia na lokalizację, lecz tylko zarejestrował pod tym adresem firmę świadczącą usługi pogrzebowe, ponieważ nie było podstaw odmowy wpisu do ewidencji. Ten proces nie jest jednoznaczny z pozwoleniem na świadczenie wymienionych usług w tym miejscu. Aby tak się stało, Urząd Rejonowy musi wyrazić zgodę na zmianę przeznaczenia lokalu. Dodatkowo zezwolenie powinien wydać także sanepid – wytłumaczył wątpliwości Bronicki.

Jak wynika z informacji kolneńskiego sanepidu, obecnie trwa procedura związana z rozpatrywaniem możliwości udzielenia zezwolenia na prowadzenie usług pogrzebowych w lokalu przy placu Wolności. Najwięcej zastrzeżeń budzi fakt, że zgodnie z ustawą o cmentarzach i chowaniu z 1959 roku oraz uzupełniającymi ją rozporządzeniami właściwych ministrów, dom pogrzebowy powinien znajdować się w niewielkiej odległości od bramy cmentarnej, a nie w centrum miasta. Swoje stanowisko kolneńskie służby sanitarne przedstawią pod koniec tego tygodnia, po konsultacji z radcą prawnym i sanepidem wojewódzkim.

Tymczasem protestujący mieszkańcy są zdeterminowani. Twierdzą, że jeżeli władze nie poprą ich protestu i zezwolą na świadczenie usług pogrzebowych w lokalu po księgarni, to wyjdą z kijami i kamieniami i zakłócą każdą ceremonię pogrzebową.

(ata)

Prezydent zaprasza

Z okazji Święta Niepodległości prezydent Białegostoku i Klub Radnych „Jedność" zapraszają wszystkich zainteresowanych na uroczysty koncert z udziałem Zespołu Pieśni i Tańca „Mazowsze" – połączony z kiermaszem książki – który odbędzie się 11 listopada o godz. 17.00 w hali klubu sportowego „Włókniarz" przy ul. Antoniukowskiej 60.

Zaproszenia rozprowadza Klub Radnych „Jedność", ul. Suraska 1, pokój 12 na parterze, w godz. 13.00-18.00.

(–)

Budżet wojewody łomżyńskiego na rok 1997

Zdrowie i opieka

Sejmik Samorządowy województwa łomżyńskiego zaopiniował pozytywnie na sesji w poniedziałek projekt budżetu wojewody łomżyńskiego na rok 1997. Na poprzedniej sesji delegaci gmin wstrzymali się z wyrażeniem opinii, uznając przedłożoną informację o budżecie za zbyt ogólną.

Ustalony wstępnie na rok 1997 limit wydatków wojewody wynosi nieco ponad 2 bln st. zł i jest wyższy od tegorocznego o 28 proc. Zdecydowaną większość tej kwoty pochłoną wydatki bieżące czyli tzw. sfera budżetowa. Na inwestycje przeznaczonych będzie 365 mld st. zł, z tego 266 mld ze wskazaniem na kontynuację budowy szpitala wojewódzkiego w Łomży.

W rozbiciu na poszczególne działy największą część budżetu pochłonie ochrona zdrowia (64,6 proc. ogólnego limitu wydatków). Na wydatki bieżące służby zdrowia przeznaczonych będzie nieco ponad 1 bln zł, a na inwestycje 281 mld; z tego, jak wspomnieliśmy, 266 mld zasili konto budowy szpitala w Łomży. Warto podkreślić, że w porównaniu z rokiem bieżącym, kiedy to przyznano na kontynuowanie budowy szpitala zaledwie 50 mld st. zł, w przyszłym roku sytuacja finansowa tej inwestycji będzie bez porównania korzystniejsza.

Drugi pod względem wielkości wydatków dział to opieka społeczna, której budżet wyniesie 238 mld st. zł i będzie o 18 proc. wyższy, niż w roku bieżącym. Z tego na zasiłki i pomoc w naturze dla ubogich przeznaczy się 133 mld st. zł.

Limit wydatków na rolnictwo wyniesie prawie 160 mld st. zł i jest tylko o 8,6 proc. wyższy od tegorocznego. Z tego na inwestycje w rolnictwie (m.in. utrzymanie urządzeń melioracyjnych, zaopatrzenie wsi w wodę) wyda się 46 mld st. zł.

Wydatki na administrację państwową i samorządową wyniosą 123 mld st. zł i wzrosną o 13 proc. Około połowa tej kwoty to płace i pochodne płac pracowników Urzędu Wojewódzkiego i pięciu urzędów rejonowych.

W ogólnym limicie wydatków nie uwzględniono budżetu Kuratorium, którego budżet od 1 stycznia przyszłego roku będzie wydzieloną częścią budżetu wojewody.

(MK)



Nieostrożna jazda była przyczyną groźnie wyglądającego wypadku w Wyszkowie

Autobus w rowie

W miniony piątek, 1 listopada, autobus marki Volvo, należący do przedsiębiorstwa „Polski Ekspres", miał wypadek. Jadąc z Warszawy do Białegostoku zderzył się z nieprawidłowo zawracającym „maluchem" i następnie zsunął się do rowu. Wypadek zdarzył się około godz. 13.30 w Wyszkowie, tuż za administracyjną granicą miasta, patrząc od strony Białegostoku.

Na prostym odcinku ul. Białostockiej 41-letni kierowca „fiacika" nie zachował należytej ostrożności przy zawracaniu. Nadjeżdżający z tyłu autobus rejsowy usiłował ominąć przeszkodę i jednocześnie zwolnić, zderzenia jednak nie uniknął. Ostatecznie volvo wjechało przodem do rowu niszcząc zderzak i uszkadzając karoserię. „Maluch" ucierpiał bardziej, a jego kierowca i pasażerka trafili z ogólnymi obrażeniami ciała do szpitala. Osobom jadącym autobusem nic się nie stało.

Wskutek wypadku zablokowany został jeden pas ruchu na szosie warszawskiej (w stronę stolicy). Dopóki policja nie zakończyła oględzin miejsca zdarzenia, przejazd samochodów w tym miejscu był utrudniony i trwał około 10 minut.

Wczoraj usiłowaliśmy uzyskać kilka dodatkowych informacji w samym przedsiębiorstwie. Jednak dyrektor „Polskiego Ekspresu" był nieuchwytny (wyjazd służbowy do Wyszkowa).

(RAF)

Konferencja Wspólnoty Polskiej w Łomży

Wschód – Polaków obowiązek

Konferencja na temat współpracy regionalnej i pomocy Polakom na Wschodzie zgromadziła wczoraj w Łomży licznych przedstawicieli środowisk polskich z Litwy i Białorusi, działaczy Stowarzyszenia Wspólnota Polska, biznesmenów, polityków i dyplomatów. Otwarty został Dom Polonii Wspólnoty Polskiej.

Prezes Wspólnoty Polskiej, prof. Andrzej Stelmachowski podkreślił, że łomżyński Oddział Stowarzyszenia, kierowany przez senatora Jana Stypułę, wyspecjalizował się niejako w działalności na rzecz Polaków za wschodnią granicą, głównie na Litwie i Białorusi. Nowe możliwości stwarza otwarcie w Łomży Domu Polonii. Jego zdaniem dobrze się stało, że ośrodkiem tej działalności, która powinna być traktowano jako obowiązek wobec doświadczonych ciężko przez historię rodaków, stała się Łomża, leżąca blisko granicy wschodniej. – Stąd problemy te widziane są właściwie lepiej niż z Warszawy – stwierdził.

Stowarzyszenie działa na różnych obszarach, m.in. pomaga otwierać polskie szkoły, wspiera ochronę pamiątek kultury narodowej, coraz aktywniej też wchodzi w obszar zagadnień gospodarczych.

O konieczności pomocy Macierzy w ekonomicznym wydźwignięciu Polaków ze Wschodu mówili też konsulowie RP na Litwie, Białorusi i Łotwie. W części spotkania, dotyczącej współpracy gospodarczej, mówiono m.in. o dotychczasowych kontaktach firm i instytucji łomżyńskich z Grodnem i Solecznikami na Litwie oraz o planach na przyszłość. Działalność tę lokowano w szerszej perspektywie współpracy transgranicznej. M.in. pojawił się postulat o przystąpieniu województwa łomżyńskiego do Euroregionu Niemen.

Dużo uwagi poświęcono ochronie zabytków kultury polskiej na Kresach Wschodnich. W opinii uczestników konferencji, zwłaszcza zbliżająca się dwusetna rocznica urodzin Adama Mickiewicza powinna aktywizująco wpłynąć na środowiska polskie na Białorusi. Ryszard Kacynel, prezes działającego w Grodnie od 1989 roku Komitetu Adama Mickiewicza, przedstawił dotychczasowe dokonania w dziedzinie reaktywowania tzw. Szlaku Mickiewiczowskiego. Z jego wypowiedzi wynikało, że grodnieńscy Polacy, przy wsparciu lokalnych władz i pomocy z Polski, wiele już dokonali w sprawie odnowienia miejsc związanych z życiorysem wieszcza i upamiętnionych w jego twórczości. Organizowane co dwa lata przez Komitet Konferencje Mickiewiczowskie przyciągają naukowców z Polski i innych krajów europejskich.

Na Szlak Mickiewiczowski, dzięki organizatorskim przedsięwzięciom Jana Stypuły, wyruszyły w ostatnich miesiącach grupy młodzieży z województwa łomżyńskiego.

(MK)

Świętować każdy może

Już po raz kolejny w Suwałkach nie będzie wspólnych obchodów rocznicy odzyskania niepodległości. Konkurencyjne wobec oficjalnych imprezy organizuje koalicja partii centroprawicowych, osobno chce świętować Ruch Odbudowy Polski, a „Solidarność" wybiera się 11 listopada do Olecka.

Władze wojewódzkie i miejskie zapraszają suwalczan o godz. 10.30 na mszę w konkatedrze św. Aleksandra. O 12.30 zaplanowano złożenie kwiatów na grobach żołnierzy Polskiej Organizacji Wojskowej, pochowanych na cmentarzu przy ul. Bakałarzewskiej. O 14.00 rozpocznie się koncert w sali Urzędu Wojewódzkiego.

Obywatelski Komitet Obchodów Święta 11 Listopada tworzą przedstawiciele PC, PSL-PL, KPN, UPR, SDP, SND, Towarzystwa Pamięci Marszałka Józefa Piłsudskiego, Stowarzyszenia Rodzin Katolickich „Agape", ZHR oraz członkowie Klubu Chrześcijańskiego Rady Miejskiej. O godz. 17.00 wybierają się pod Dąb Wolności, a następnie na groby POW-iaków.

Członkowie i sympatycy Ruchu Odbudowy Polski spotkają się pod Dębem Wolności o 10.30. Natomiast Zarząd Regionu „Pojezierze" wojewódzkie obchody organizuje w Olecku. W programie przewidziano mszę o godz. 10.00 (kościół pw. Najświętszej Marii Panny Królowej Polski). W trakcie nabożeństwa zostanie poświęcony sztandar Międzyzakładowej Komisji Koordynacyjnej Ziemi Oleckiej NSZZ „Solidarność".

(yes)

Zaproszenie

Towarzystwo Pamięci Józefa Piłsudskiego Oddział w Bielsku Podlaskim serdecznie zaprasza mieszkańców Bielska Podlaskiego i okolic na uroczystość, związaną z 78. rocznicą odzyskania niepodległości przez Polskę oraz na poświęcenie sztandaru Towarzystwa, które będzie miało miejsce 10 listopada 1996 r. (w niedzielę).

W programie jest m.in.: o godz. 10 uroczyste wciągnięcie flagi państwowej na maszt przed siedzibą Towarzystwa przy ul. Żwirki i Wigury, o godz. 10.15 msza św. za Ojczyznę z udziałem JE Ks. bpa ordynariusza diecezji drohiczyńskiej, dr. Antoniego Dydycza, podczas której zostanie poświęcony sztandar Towarzystwa, około godz. 12 złożenie wieńców na cmentarzu wojennym na mogiłach żołnierzy września i Kurhanie Pamięci przy Stacji Polskiej Drogi Krzyżowej.

SZKOŁA W DWA LATA

W najbliższą niedzielę, 10 listopada, we wsi Białousy odbędzie się uroczyste otwarcie nowego budynku szkoły podstawowej.

Budowa obiektu trwała dwa lata. Inwestorzy to Urząd Gminy w Janowie i białostocki kurator oświaty. W nowej szkole jest osiem sal lekcyjnych i sala gimnastyczna.

Dziś do szkoły chodzi 141 dzieci z sześciu miejscowości. Są to uczniowie klas 1-8 oraz sześciolatki z „zerówki".

Niedzielna uroczystość rozpocznie się o godz. 11 mszą w kościele w Łubiance. Wśród zaproszonych gości będą m. in. kurator białostocki oraz przedstawiciele władz samorządowych i wojewódzkich.

(rs)

JEST GABINET

Od wczoraj dzieci i młodzież Szkoły Podstawowej nr 1 oraz Zespołu Szkół w Czarnej Białostockiej mogą korzystać z gabinetu dentystycznego, mieszczącego się w budynku filii SP 1 przy ul. Sienkiewicza 7.

Starania o utworzenie szkolnego gabinetu stomatologicznego trwały dwa lata. Spotkały się one z poparciem ZOZ oraz Zarządu Miasta i Gminy, z pomocą pospieszyły też firmy RAKOM i „Agroma", Nadleśnictwo, Apteka G. Kucharewicza. Przekazane fundusze umożliwiły wyposażenie gabinetu w najnowszy sprzęt dentystyczny, umożliwiający leczenie zębów i korygowanie wad.

(a)

KRAWCZYK W ŁOMŻY

W najbliższy poniedziałek, w dniu Święta Narodowego, w Łomży odbędzie się koncert Krzysztofa Krawczyka. Będzie to pierwszy występ tego artysty w grodzie nad Narwią. Początek o godz. 19 w sali widowiskowej Urzędu Wojewódzkiego. Organizatorem koncertu jest Regionalny Ośrodek Kultury.

(MK)

Jubileuszowe spotkanie aktywistów

Z okazji 40-lecia Białoruskiego Towarzystwa Społeczno-Kulturalnego w Białymstoku odbyło się plenarne posiedzenie Oddziału Miejskiego Towarzystwa, z udziałem około 100 najaktywniejszych działaczy. Podzielili się oni wspomnieniami ze swej zawodowej i społecznej pracy. Sekretarz Zarządu Głównego BTSK, Walentyna Łaskiewicz przedstawiła plan działalności organizacji w 1997 roku. W dyskusji zabrało głos dziesięć osób.

Poruszono wiele zagadnień nurtujących środowisko mniejszościowe, w tym m.in. potrzebę zorganizowania szkoły podstawowej z językiem białoruskim jako dodatkowym przedmiotem nauczania w Białymstoku, reaktywowania zespołu estradowego „Lawonicha" i spotkań autorskich z białostockimi literatami w języku białoruskim, wszechstronnej pomocy nowo powstałemu w mieście wojewódzkim kołu młodzieżowemu BTSK.

Najaktywniejsi działacze uhonorowani zostali pamiątkowymi dyplomami.

(jc)

W najbliższą sobotę, w godz. 9-15

Sprawdź światła!

"Biacomex" ponownie zaprasza do swej stacji obsługi w Białymstoku przy ul. Elewatorskiej 11/1 . Będą tam dyżurować fachowcy wyposażeni w najnowsze urządzenia kontrolno-korygujące.

Przypomnijmy, że firma ta, jako pierwsza w regionie, zainicjowała bezpłatne ustawianie świateł, analizę spalin oraz kontrolę zbieżności kół i skuteczności hamulców, czyli tych wszystkich czynników, które mają istotny wpływ na zapewnienie bezpiecznej jazdy. 26 października, w tym dniu bowiem świadczono bezpłatnie te usługi, z możliwości sprawdzenia swych pojazdów skorzystało ponad 60 właścicieli samochodów.

(h)

Co z linią Ełk-Mikołajki-Czerwonka?

Transport przyjazny dla środowiska

W związku z poniedziałkowymi warsztatami, które dotyczyły rozwoju regionalnych linii kolejowych, odbył się 3 listopada przejazd pociągiem Retro, przy trakcji parowej, na trasie Ełk-Mikołajki. W specjalnie na tę okazję przygotowanej salonce jechali inicjatorzy warsztatów: Colin, Fleur, Dorian Speakman i Katarzyna Szczerbińska-Speakman. W trakcie przejazdu przedstawili oni swój projekt działań pomocy PKP w rozwoju siedmiu linii: Lębork-Łeba, Kartuzy-Lębork, Czerwonka-Mikołajki-Ełk, Kłodzko-Kudowa Zdrój, Kłodzko-Wałbrzych, Chabówka-Nowy Sącz, Zagórz-Łupków.

Gości z Wielkiej Brytanii interesuje przyjazny dla środowiska transport i turystyka. Zajmują się głównie doradztwem, w jaki sposób linie kolejowe mogą pomóc w ochronie środowiska. Mówią także o tworzeniu partnerstwa między władzami kolei a samorządem lokalnym, gdyż to gminy będą głównym beneficjantem rozwoju turystyki na swoim terenie. Czołowym zadaniem jest stworzenie korytarza między miejscowościami o dużych walorach krajobrazowych, by rozwinąć turystykę – ten największy z działów światowej ekonomiki.

– Czemu właśnie kolej ma spełnić te zadania?

– Przyciągnięcie turystów bez samochodów – mówi Colin Speakman, dyrektor firmy konsultingowej „Transport for leisure" – zmniejszyłoby znacznie zanieczyszczenie środowiska. To może z kolei polepszyć ekorozwój.

– Dlaczego myśli pan, że turysta przesiądzie się z samochodu do pociągu?

– W pociągu unika się stresu, jaki towarzyszy jeździe samochodem. Poza tym, stosunkowa punktualność kursowania pociągiem pozwala na dogodne planowanie podróży z dużym wyprzedzeniem. Kolej dociera często do samych centrów miejscowości o wysokiej atrakcyjności turystycznej.

– Czy odnieśli już państwo sukcesy w innych krajach?

– Tak, podobny projekt przeprowadziliśmy na Słowacji. Z dużym sukcesem. W tej chwili współpracuje tam ze sobą dwadzieścia różnych miejscowości. Również na Węgrzech zaczęliśmy realizować nasz plan. Jednak jest on jeszcze w stadium początkowym.

Jak wynika z rozmowy – projekt ma na celu rozwój tych linii kolejowych, które biegną w szczególnie pięknej okolicy, ale grożą zamknięciem. Państwo Speakman wyróżniają kilka stadiów w realizacji powyższego założenia. Są to m.in.: uzyskiwanie funduszy, spotkania z władzami lokalnymi, zdobywanie zgody na prowadzenie prac, wskazywanie wcześniejszych doświadczeń i orientacja w terenie – objazd linii. Jednym z ostatnich stadiów są warsztaty, na których wymieniane są pomysły, inicjowane dialogi i oferowana jest pomoc doradcza.

Na poniedziałkowe warsztaty w Mikołajkach przyjechali przedstawiciele Mikołajek i Ełku. Niestety, zabrakło osób z województwa olsztyńskiego (m.in. z Mrągowa i Biskupca). Głównym celem spotkania było skłonienie samorządów i organizacji pozarządowych do stworzenia wspólnego programu rozwoju turystyki na trasie Ełk-Mikołajki-Czerwonka. Wskazano brak korelacji między PKP, PKS i żeglugą mazurską.

Nasz region, jak wiadomo, posiada wiele atrakcji turystycznych, jednak nie jest tu dobrze rozwinięta sieć informacyjna. W przewodnikach podane są miejscowości docelowe, ale często nie wiadomo, jaką trasą można do nich dotrzeć.

Na razie ustalono termin następnego spotkania, które odbędzie się 6 grudnia, tym razem w Ełku.

Czy w Polsce projekt rozwoju regionalnych linii kolejowych odniesie podobny sukces, jak na Słowacji? Zobaczymy.

(ko)

REKLAMA REKLAMA REKLAMA REKLAMA REKLAMA REKLAMA REKLAMA REKLAMA REKLAMA REKLAMA REKLAMA REKLAMA REKLAMA REKLAMA REKLAMA REKLAMA

ZUH gubiński
ZGUBIŃSKI ALOJZY
15-399 Białystok, ul. Kombatantów 4,
tel./fax (085) 750-131
07-400 Ostrołęka, ul. Zawadzkiego 8, tel./fax (029) 603-041
06-400 Ciechanów, ul. Niechodzka 3, tel./fax (023) 725-907,
FK OŻARÓW
Fabryka Kabli "OŻARÓW" S.A.
HURTOWNIA KABLI I PRZEWODÓW
kabel
Bydgoska Fabryka Kabli S.A.
Fabryka Kabli S.A.
TECHNOKABEL
17044

PRZEDSIĘBIORSTWO WDROŻENIOWO - PRODUKCYJNE
MESCOMP S.A.
15-741 BIAŁYSTOK
UL. ANTONIUK FABR. 8A
TEL./FAX (085) 54-03-03
ZAPRASZAMY
do nowo otwartego sklepu
OFERUJEMY
w cenach detalicznych i hurtowych:
☆ telefony z homologacją
☆ faxy, drukarki
☆ cartridge do HP, Cannona i Epsona
☆ papier ksero+składanka komputerowa
☆ kasety do drukarek i maszyn piszących
☆ segregatory, koperty
☆ materiały biurowe i szkolne
Zapraszamy codziennie
8.00-17.00, sob., 9.00-13.00
17073

CEZAR
DRUKARNIA
&
STUDIO
GRAFICZNE
ISO 9001
Białystok · ul. Nowowarszawska 32 · tel. 410-242, 410-145, 437-040 · fax 437-019
Zapewniamy najwyższą jakość druku, szybkie terminy i konkurencyjne ceny

GAZETA współczesna

Zapadł wyrok w sprawie filii bibliotecznej przy ul. Podleśnej 9

Długi rosną wypożyczalnie znikają

Urząd Wojewódzki winien jest 15 filiom bibliotecznym aż 100 tys. złotych. Dyrektor Wydziału Kultury UW, Kazimierz Derkowski mówi, że dług ten musi być spłacony, ale nie wiadomo, skąd wojewoda weźmie na to pieniądze.

O kłopotach jedynej w województwie Wypożyczalni Książki Mówionej dla Niewidomych i Niepełnosprawnych przy ul. Podleśnej 9 pisaliśmy już miesiąc temu przy okazji Dnia Białej Laski – święta ludzi niewidomych. Wówczas niewidomi zaniepokojeni byli propozycją eksmisji filii nr 5 Biblioteki Wojewódzkiej, gdzie zgromadzono na parterze książki mówione, a na piętrze normalny księgozbiór.

Dla ludzi niewidomych i niedowidzących okazja skorzystania z kaset, na których nagrane są książki i opracowania naukowe jest jedyną możliwością kontaktu z literaturą. Położenie lokalu jest wyjątkowo korzystne – nie ma tu barier architektonicznych. Równie istotne jest połączenie komunikacyjne, ponieważ do biblioteki dojechać można autobusami z każdej strony miasta. Z ponad czterech tysięcy tytułów beletrystyki, poezji i literatury naukowej stale korzysta ok. 300 niewidomych m.in. z Białegostoku, Sokółki, Łap.

Niestety, filia nr 5 od kwietnia zalega z płaceniem czynszu Spółdzielni Mieszkaniowej im. Adama Mickiewicza, od której wynajmuje lokal. Obecnie dług ten wynosi 3700 zł. W związku z tym władze spółdzielni skierowały do sądu pozew, w którym domagały się uregulowania należności oraz opuszczenia przez bibliotekę zajmowanego lokalu. W poniedziałek sąd zadecydował, że filia ma zapłacić całość należnej spółdzielni kwoty i opuścić lokal przy ul. Podleśnej 9.

Biblioteka podlega wojewodzie. W dziale administracyjnym Biblioteki Wojewódzkiej usłyszeliśmy, że od kilku lat wojewoda nie czuje się w obowiązku utrzymywania filii. Dotacje nie obejmują więc opłat z tytułu czynszu i stąd powstał dług. Do niedawna filię finansowo wspomagał Urząd Miasta, ale i tam skończyły się pieniądze na ten cel.



Położenie lokalu wypożyczalni przy ul. Podleśnej 9 jest korzystne dla niewidomych i niepełnosprawnych, gdyż nie ma tu barier architektonicznych

Kazimierz Derkowski, dyrektor Wydziału Kultury, Sportu i Turystyki Urzędu Wojewódzkiego twierdzi, że dotacje otrzymywane przez UW z budżetu państwa są za małe, stąd narastające długi.

– Obecnie na utrzymaniu mamy 15 filii bibliotecznych i nasz dług wobec nich wynosi ponad 100 tys. zł – mówi K. Derkowski. **– Nie ma wątpliwości, że wszystkie zaległości muszą być spłacone, by biblioteki mogły wreszcie normalnie funkcjonować. Mam nadzieję, że po uregulowaniu sytuacji finansowej spółdzielnia odstąpi od eksmisji i zechce w tej sprawie negocjować.**

– Naszą intencją nie jest wyrzucenie biblioteki z zajmowanego przez nią lokalu, ale musimy działać w imieniu pozostałych członków spółdzielni, którzy, płacąc czynsz, w pewnym stopniu kredytują działalność biblioteki – mówi Danuta Bartoszewicz, członek zarządu spółdzielni. **– Umowa z biblioteką wygasła w marcu w chwili wypowiedzenia przez nas umowy najmu. Nie mamy zawartej nowej umowy. Jeśli biblioteka przykładnie będzie płacić czynsz, nie będziemy egzekwować wyroku eksmisji.**

Poniedziałkową decyzją sądu najbardziej przejmują się niewidomi, którzy zdążyli się przyzwyczaić do tego, że ich biblioteka jest na ul. Podleśnej.

– Dla niewidomych zmiana miejsca będzie niezwykle trudna i uciążliwa – mówi kierownik Okręgu Polskiego Związku Niewidomych Adam Laskowski.

Przedstawiciel biblioteki zapowiada, że skorzysta z prawa odwołania od wyroku sądu.

(rs)

Fot. I. Wysocki

Goście z Niemenczyna

Dziś w godzinach wieczornych, na zaproszenie prezydenta miasta Krzysztofa Jurgiela, z trzydniową wizytą przybędzie do Białegostoku delegacja władz litewskiego Niemenczyna.

Liczące około 7 tys. mieszkańców miasto położone jest 14 kilometrów od Wilna. Polacy stanowią tam większość mieszkańców wśród Litwinów, Rosjan i Ukraińców, dominują też we władzach miejskich. W Niemenczynie działa około 30 firm, a wśród nich spółka akcyjna Agroserwis, zajmująca się produkcją metalową i naprawą silników Diesla. Wśród gości będzie jej dyrektor, radny rejonu wileńskiego Antoni Bortkiewicz. Oprócz niego przyjadą też Tadeusz Urbanowicz – dyrektor spółki Nemta, specjalizującej się w krawiectwie i usługach samochodowych oraz Włodzimierz Dzieniuszkin, dyrektor przedsiębiorstwa budowlanego, które ma swoje filie w Królewcu i Moskwie. Delegacji przewodniczyć będzie starosta Niemenczyna, Mieczysław Borusewicz.

Jutro goście z Litwy spotkają się z prezesem Fundacji Medycznej-Wschód prof. Andrzejem Kalicińskim, z którym będą rozmawiać o możliwościach studiowania Polaków z Litwy na Akademii Medycznej. Następnie wezmą udział w otwarciu targów Far-Medic '96 w hali Włókniarza, a w Miejskim Przedsiębiorstwie Energetyki Cieplnej zapoznają się z problematyką zaopatrzenia miasta w ciepło. Po południu w Urzędzie Miejskim podpisane zostanie porozumienie intencyjne o współpracy Białegostoku i Niemenczyna, odbędą się rozmowy przedstawicieli władz obu miast.

W piątek przewidziane są wizyty i spotkania w Katolickim Liceum Ogólnokształcącym i Stowarzyszeniu „Wspólnota Polska". W czasie trzydniowego pobytu odbędą się też spotkania członków delegacji m.in. z kierownictwem spółek Agroma i Mark-Bud. Starosta Mieczysław Borusewicz będzie także gościem Radia Akadera. Dodajmy, że w lipcu br. w Niemenczynie przebywała delegacja władz Białegostoku, na czele z prezydentem Krzysztofem Jurgielem.

(RR)

Zbiórka przy mogile

Wczoraj na Cmentarzu Farnym w Białymstoku – przy mogile zmarłego w 1993 r. wychowawcy wielu pokoleń harcerzy, komendanta Białostockiej Chorągwi ZHP w latach 1945-48, harcmistrza Stanisława Moniuszki – harcerze zaciągnęli wartę honorową i zapalili znicze.

Przy mogile zgromadzili się członkowie Komendy Hufca ZHP i Kręgu Seniora ZHP.

Postać harcmistrza Stanisława Moniuszki, który całe swoje życie poświęcił harcerstwu, przypomniał w krótkim wystąpieniu hm Ryszard Woroniecki. Na płycie grobu i znajdującym się obok głazie z krzyżem harcerskim złożono wiązanki kwiatów.

Hufiec ZHP w Białymstoku zabiega o to, aby Stanisława Moniuszkę uczynić swoim patronem. **(h)**

Fot. A. Zgiet

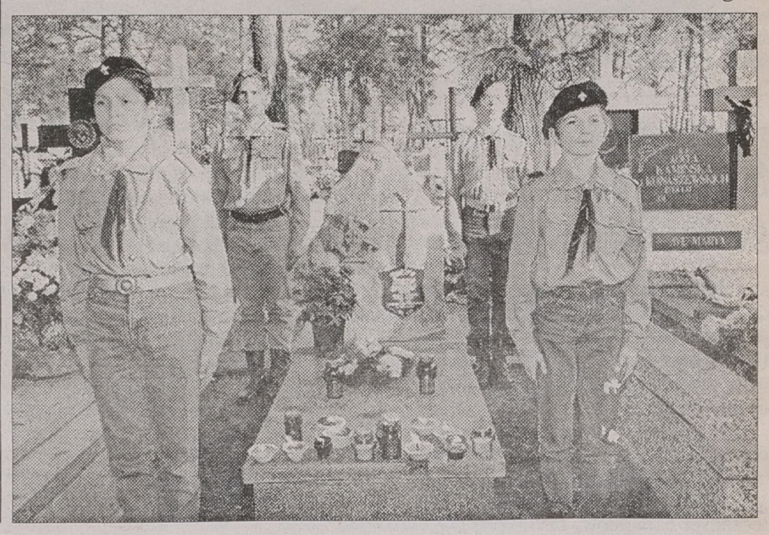

Czas skupienia

Klub Inteligencji Katolickiej zaprasza na spotkanie z ks. prof. Czesławem Gładczukiem, na temat „Czas skupienia", które odbędzie się dziś, o godz. 19, w Oratorium św. Jerzego w kościele św. Wojciecha.

(a)



Tymczasowa Poczta Główna

Od poniedziałku nieczynna jest Poczta Główna przy ul. Warszawskiej. Aż do chwili zakończenia remontu jej funkcję przejęła specjalnie zorganizowana placówka zastępcza przy ul. Malmeda 10 (kiedyś pomieszczenia zespołu „Kurpie Zielone").

Wejście do zastępczej siedziby pocztowców oznaczone jest tabliczką informacyjną i godłem państwowym. Obok drzwi wejściowych zamontowana została, widoczna z daleka, czerwona skrzynka pocztowa.

Poczta zajmuje pomieszczenia na parterze i półpiętrze (okna są okratowane). Niżej można dokonywać wszystkich operacji związanych z nadawaniem paczek i listów, wyżej – wypłat, przelewów itp. Ponieważ klienci mają kłopoty z odnalezieniem nowej placówki, Rejonowy Urząd Poczty uruchomił dwa specjalne telefony informacyjne. Pod numerami 435-325 i 435-466 uzyskamy informacje o miejscu i czasie pracy placówki, a także wszelkich innych sprawach związanych z jej funkcjonowaniem.

(RAF)

Fot. I. Wysocki

Blaski i cienie zbiorowego żywienia

Cukier z dodatkami

Na samym wstępie tego krótkiego tekstu chciałam zaznaczyć, że w najmniejszym stopniu nie jest on skierowany przeciwko dyrekcji i personelowi baru „Podlasie", którą to instytucję bardzo sobie cenię i poważam. Podobnie zresztą, jak większość osób, pracujących w śródmieściu i zmuszonych do stołowania się „na mieście". Właśnie „Podlasie" bowiem gwarantuje codzienny obiad – nie dość, że smaczny, to jeszcze w miarę tani.

Od wczoraj jednak bardzo sobie chwalę fakt, iż od wielu lat nie wzbogacam kawy ani herbaty cukrem. Oto bowiem, jaką scenkę ujrzałam przy sąsiednim stoliku.

Starszy pan, wyglądający – delikatnie mówiąc – dość niechlujnie, właśnie skończył jeść zupę. Przed nim stała filiżanka parującej herbatki, którą zamówił sobie na deser. Na stoliku była też cukiernica – elegancka, z przykryweczką, żeby do cukru, broń Boże, nie nasypały się jakieś paprochy. Starszy pan sięgnął po cukiernicę, a kiedy stwierdził, że cukier, owszem, jest, ale nie ma doń łyżeczki, poradził sobie w sposób, który mnie – biernego obserwatora – prawie zwalił z nóg. Po prostu: oblizał starannie łyżkę po zupie, a następnie wsadził ją do tej ogólnie dostępnej cukiernicy! Czynność tę powtórzył dwukrotnie, jako że najprawdopodobniej lubił herbatkę dobrze osłodzoną.

Czy jest sposób na uniknięcie takich sytuacji? Niby cukiernica na stoliku w barze to normalna rzecz. Wciąż jednak musimy być świadomi tego, że znaczna część konsumentów, korzystających m.in. z „Podlasia", nie wie, jak z takich udogodnień korzystać. Wyobraziłam sobie następnego użytkownika owej cukiernicy, nieświadomego faktu, że wsypuje do herbaty cukier wzbogacony o jakieś drobnoustroje, wirusy czy inne paskudztwa tego rodzaju. Nie jestem mikrobiologiem, nie wiem więc, co starszy pan mógł po sobie pozostawić. Może należałoby w tego typu barach proponować konsumentom cukier w saszetkach? Pozwoliłoby to uniknąć takich sytuacji, jak tu opisana.

Ja ze swej strony deklaruję: na pewno nie skorzystam już z cukru, podawanego tak, jak w barze „Podlasie". Swoim znajomym również to odradzę.

JANKA

Nowa wystawa w Muzeum Wojska

Koń a sprawa polska

Wczoraj w Muzeum Wojska została otwarta wystawa „Koń w tradycji i kulturze". Ekspozycja przypomina, że najpiękniejsze karty historii Polski i polskie tradycje związane są właśnie z koniem. Dziś nawet samochód nie zaprząta tak bardzo myśli Polaków, jak kiedyś te zwierzęta.



Wystawa to przede wszystkim obrazy, pocztówki, końska uprząż. Większość eksponatów nawiązuje do żołnierskiej tradycji, począwszy od XVIII wieku do okresu międzywojennego.

– Jest to tylko drobna część tego, co kryje się w magazynach muzealnych – powiedziała Joanna Tomalska, komisarz wystawy.

Wśród obrazów są prace m.in. Jerzego i Wojciecha Kossaków, Henryka Boruckiego, Stanisława Jendrosza, Stanisława Biedrzyckiego. Malarze i rysownicy portretowali zarówno słynne konie, jak i zwykłe „żołnierskie", a nawet... wymyślone.

O płowym kasztanie, imieniem Pałasz, Jana III Sobieskiego dzieci uczą się na lekcjach historii. A nielekka była jego służba, gdyż – jak wiadomo – król był wyjątkowo słusznej postury. Pałasz ocalił Sobieskiemu życie w bitwie pod Parkanami. W 6 dni król przejechał na nim 350 km i po drodze stoczył aż trzy bitwy. Tarant Stefana Czarnieckiego, na którym ponoć później hetman „dla ojczyzny ratowania rzucił się przez morze", padł z tęsknoty, gdy jego pan zmarł.

Czasy napoleońskie przedstawiają na wystawie malowidła na talerzach fajansowych z 1830 r. Legenda mówi, że w 7 pułku armii napoleońskiej służył trębacz Ramont. Miał on konia, z którym był bardzo zaprzyjaźniony. Koń uratował owemu żołnierzowi dwa razy życie. Ramont zginął w 1809 r. w bitwie nad Dunajem. Koń nie chciał odejść od zwłok swego pana ani nie pozwolił go pochować. Napoleon wydał specjalny rozkaz, żeby zostawiono konia przy zmarłym. Kiedy koń zrozumiał co się stało, rzucił się w fale Dunaju i utonął.

Do legendy przeszedł też koń Tadeusza Kościuszki. Był on nauczony, że ilekroć na drodze żebrak zdejmował kapelusz i prosił o jałmużnę, zatrzymywał się i nie ruszył, dopóki proszący nie dostał datku. Jak mądre są konie, może też świadczyć przypadek klaczy pewnego szlachcica spod Lublina. Owa klacz była tak wyszkolona, że, jak listonosz, nosiła paczki i listy i nikomu po drodze nie pozwoliła się złapać.

„Kawaleria w wojsku jest jak poezja w literaturze" – mawiano przed wojną. Słynni polscy ułani także znaleźli swoje miejsce na wystawie. Byli bowiem wyjątkowo wdzięcznym „motywem malarskim". O ułanach i ich ogromnej, czasami wręcz przesadnej trosce o konie, do dziś opowiadane są anegdoty. Na wystawie zauważyłam tylko jeden satyryczny rysunek: ułan myje konia... pod ogonem. Szkoda, że na obrazach nie ma ani jednej przedstawicielki płci pięknej (nie licząc klaczy, oczywiście). Polską amazonkę i bohaterkę powstania listopadowego – Emilię Plater, uwieczniło przecież wielu malarzy.

MAŁGORZATA M. NIETUPSKA
Fot. I. Wysocki

Wernisaż w Akcencie

Jutro o godz. 18 w białostockiej Galerii „Akcent" przy ul. Sienkiewicza 14 nastąpi otwarcie wystawy malarstwa Zbigniewa Chrostka.

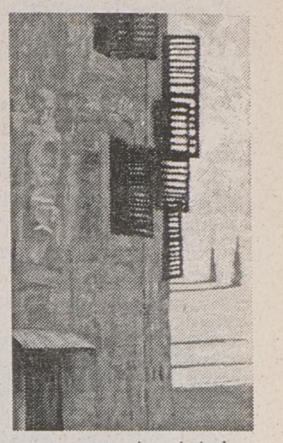

Artysta ukończył Liceum Plastyczne im. Antoniego Kenara w Zakopanem. Na studia wybrał się aż do Gdańska. W tamtejszej Wyższej Szkole Sztuk Plastycznych zrobił w 1984 roku dyplom w pracowni profesora Adama Smolany na Wydziale Rzeźby. Zbigniew Chrostek z równym powodzeniem uprawia malarstwo, rysunek i rzeźbę.

W Galerii „Akcent" w dniach 7-28 listopada eksponowane będzie jego malarstwo, o którym tak pisał krytyk z „Tygodnika Podhalańskiego":

Już w pierwszej chwili uderza nas jego lapidarność, a jednocześnie bogactwo szczegółów tak jednak wyselekcjonowanych, że odkrywamy nie świat, lecz jego ideę. (...) Integralnym elementem, podkreślającym ten puryzm, jest światło – czyste, o wewnętrznym blasku, wydobywające z nasyconego cienia to, co najistotniejsze. **(jaw)**

Krzyżówka z hasłem

Po rozwiązaniu krzyżówki litery z pól: G-8, D-7, A-7, B-1, A-3 utworzą TRZECIĄ część przysłowia polskiego.

POZIOMO: A) na uczniowskim rękawie, B) antonim hałasu, C) siła, moc, D) droga bita, gościniec, E) mniejszy od drzewa, F) podnośnik, G) kurtka dżokejska, H) choroba z bólem gardła, I) zabrudzenie na ubraniu, J) dziennikarski ptak.

PIONOWO: 1) niezbędny do marynowania, 2) miejsce uboju zwierząt, 3) część twarzy, 4) niejeden w fortepianie, 5) umiar w postępowaniu, 6) narzuta na tapczan, 7) zapas, 8) z groblami, 9) murarska lub poranna w wojsku, 10) nad zlewem.

„GENTO"

	1	2	3	4	5	6	7	8	9	10
A		■		■						
B						■		■		■
C		■		■						
D						■		■		■
E	■		■		■					
F						■		■		■
G	■		■		■					
H							■		■	
I	■		■		■					
J							■		■	

KUPON 90/C

PROMOCJA DAEWOO – TERAZ NEXIA

NAJTAŃSZA W SWOJEJ KLASIE
CENA JUŻ OD 28 600 PLN

NAJLEPSZY KREDYT - REALNIE
OD 9,9% ROCZNIE



OC + NW ZA DARMO
AC 1,95% CENY SAMOCHODU
ASSISTANCE 24h

LOSOWANIE 20 WYCIECZEK
DO KOREI POŁUDNIOWEJ

DAEWOO

OFERTA AKTUALNA DO KOŃCA ROKU

SZCZEGÓŁOWE INFORMACJE U DEALERÓW

GAZETA współczesna

NA GIEŁDZIE

Wczoraj na warszawskiej Giełdzie Papierów Wartościowych spadły ceny 47 walorów, 17 wzrosły, a 16 nie uległy zmianie. Najbardziej, bo o 9,5 proc. potaniały akcje Echa, natomiast minimum cenowe zanotowały Paged i prawo poboru na akcje Echa.

Wartość obu indeksów rynku podstawowego zmniejszyła się po 0,5 proc. WIG wyniósł 13.472,6 pkt, a WIG 20 1.381,3. WIRR spadł o 3,4 proc. do poziomu 2.557,9 pkt.

Obroty na pierwszym parkiecie zmniejszyły się o 23,7 proc. i wyniosły 69.133 tys. zł, a na drugim zmalały o 60,6 proc. do 8.370 tys. zł. Na oba rynki złożono 18.234 zlecenia, czyli o 1,6 proc. więcej niż w poniedziałek.

W dogrywkach dwustronnych uczestniczyły akcje 57 giełdowych spółek. Po ich zakończeniu na 50 papierach pozostały nie zrealizowane oferty kupna, a na 4 – sprzedaży. Dogrywka na walorach AmerBanku, Polifarbu Wrocław i Bytomia zakończyła się całkowitą równowagą po obu stronach.

W przypadku 23 papierów ogłoszona przez maklera specjalistę oferta nie doprowadziła do stanu równowagi i nie brały one udziału w dogrywce. Po ofercie zanotowano 17 nadwyżek kupna i 2 sprzedaży. **(PAP)**

TABELA KURSÓW AKCJI (sesja 5.11.1996 r.)

AKCJE	Kurs (zł)	Zmiana (%)	Wart. obr. (tys. zł)	Oferta (szt.)	Realizacja (szt.)	Dogrywka (szt.)
RYNEK PODSTAWOWY						
AGROS	70,50 nk74	-2,8	278	1.874 K		
ANIMEX	9,60	-4,0	2.049	15.004 S	15.004	
BGDANSKI	43,00	-2,3	693	2.448 S	2.448	1.158
BIG	3,80 nk30	0,0	2.753	152.765 K		
BK	23,70	-2,1	165	1.104 K	1.104	396
BORYSZEW	29,40	-0,7	254			1.738
BPH	191,00	-0,5	1.732			1.250
BRE	88,00	+2,3	3.886	2.816 K	2.816	5.364
BSK	255,00	0,0	3.507			1.000
BUDIMEX	22,20	-2,6	594	1.107 K	431	
BWR	3,65	+1,4	245	7.179 K	7.179	
BYTOM	27,50	0,0	117	183 S	183	159
COMPLAND	52,00	0,0	358			1.704
DĘBICA	54,00	-4,4	3.091	1.459 K	1.459	15.545
ELBUDOWA	43,50	-1,1	842			3.200
ELEKTRIM	24,20	+0,4	13.013			30.050
ELEKTROEX	3,90 nk92	-2,5	326	23.884 K		
ESPEBEPE	3,50 ns93	-2,8	141	25.659 S		
EXBUD	23,00 nk64	0,0	751	11.901 K		
FARMFOOD	33,70 nk87	+0,6	183	3.037 K		
FORTE SA	13,30 nk53	-1,5	920	4.850 K	10	
GÓRAŻDŻE	72,00	-3,4	505			
IRENA	10,90	-1,8	329	887 K		
JELFA	39,50 nk25	-0,8	219	570 K		
KABELBFK	19,50	0,0	675	984 K	984	1.000
KABLE	26,70	+0,8	198			1.000
KĘTY	211,00 nk30	-1,9	697	316 K		
KPBP-BICK	15,50	-1,3	306	273 S	273	1.450
KREDYT B	7,30	+2,1	148			
KROSNO	54,00	0,0	1.370	2.273 K	2.273	5.327
MOSTALEXP	7,10	-1,4	562	1.741 K	1.741	8.819
MOSTALGD	11,40	-0,9	374	6.499 K	6.499	1.100
MOSTALWAR	13,50	0,0	399	6.306 S	6.306	
MOSTALZAB	11,60 nk57	+1,8	70	2.642 K		
NOVITA	9,60	+2,1	733	1.100 S	1.100	3.378
OKOCIM	17,20	-1,7	3.078	20.820 S	20.820	33.208
OŁAWA	13,00	-3,0	76			
OPTIMUS	37,50	0,0	565	2.529 S	2.529	
PAGED	13,30 nk10	-1,5	815	836 K		
PBR	19,50	0,0	414	3.581 S	3.581	
PEKPOL	20,60	+0,5	191			
PETROBANK	12,80	-1,5	530	7.949 S	7.949	2.529
POLFKUTNO	79,50	-1,9	150			
POLIFARBC	12,70	-0,8	1.179	6.949 S	6.949	50
POLIFARBW	12,60	+1,6	1.087	28.340 S	28.340	1.300
PPABANK	16,70	-3,5	189	800 K	800	1.200
PROCHEM	6,30 nk52	+0,8	466	12.571 K	500	
PRÓCHNIK	8,65	-2,8	151	1.097 K	1.097	2.132
RAFAKO	17,10	-2,3	659			
RELPOL	55,00 nk26	-0,9	422	854 K		
REMAK	8,30	-1,2	503	13.926 K	13.926	3.000
ROLIMPEX	23,10 nk82	+3,1	1.244	66.816 K		
SOKOŁÓW	2,90	0,0	1.352	45.675 S	45.675	5.202
STALEXP	35,00 nk73	-0,8	1.206	2.691 K	182	
STOMIL	30,50	0,0	4.891	16.679 S	16.679	31.750
SWARZĘDZ	7,30	+2,1	73			21
TONSIL	16,20	-1,2	331	1.694 S	1.694	3.000
UNIVERSAL	7,20 nk85	-1,4	1.150	27.413 K	1.020	
VISTULA	9,00 nk96	-2,2	263	13.264 K		
WARTA	53,50	-4,5	841	691 K	691	1.509
WBK	17,50 nk11	0,0	1.193	3.735 K		
WĘDEL	140,00	0,0	675	517 S	517	400
WÓLCZANKA	17,20	-1,7	61	149 K		
ZASADA	5,70 ns95	-1,7	52	11.329 S		
ŻYWIEC	133,00	+3,1	2.841	787 K	787	4.899
RAZEM			69.133		203.546	173.824
WIG	13472,6	-0,5				
WIG20	1381,3	-0,5				
RYNEK RÓWNOLEGŁY						
AMERBANK	21,00	-1,4	59			50
ARIEL	12,40	-3,1	248	1.704 S	1.704	
BETONSTAL	37,60	-2,1	188	122 K	122	
CHEMISKÓR	12,90	-7,2	371			
DOMPLAST	42,50	+1,2	1.472			5.865
DROSED	52,50	+4,0	1.053	305 S	305	5.002
ECHO	67,00	-9,5	1.318	370 S	370	
EFEKT	16,40	-3,0	119	663 K		
INDYKPOL	21,50	0,0	341	861 S	861	1.239
JUTRZENKA	60,00	-1,6	519	1.134 S	1.134	682
KRAKCHEM	4,55	-1,1	208	2.731 K	2.731	5.728
ŁDA	10,80	0,0	1.374	13.866 S	13.866	8.510
OCEAN	3,45	+4,5	112			2.330
PLI	10,90	-3,5	745	7.908 S	7.908	1.028
PPWK	19,80	-2,0	240	1.474 S	1.474	500
RAZEM			8.370		30.475	30.934
WIRR	2557,9	-3,4				
PRAWA POBORU						
ECHO-PP	40,00 nk43	-24,5	306	350 K	68	
RYNEK NFI						
PŚU	139,50	-3,1	20.639			39.484

G – nowy najwyższy kurs w ostatnich 52 tygodniach; **D** – nowy najniższy kurs w ostatnich 52 tygodniach; **ns** – nadwyżka zleceń sprzedaży; **nk** – nadwyżka zleceń kupna; **z** – notowania zawieszone; **os** – oferta sprzedaży; **rs** – redukcja sprzedaży. **(PAP)**

Suwalskie czeka na zgodę Brukseli

Kiedy dotrą pieniądze?

Suwalskie weszło do grona województw, w których na realizację programu „Małe projekty infrastrukturalne", Unia Europejska uruchomiła fundusz Phare Rapid. Chociaż pieniądze jeszcze nie wpłynęły, mówi się o kwocie 1.400 tysięcy ECU.

Jeszcze wiosną tego roku suwalska Agencja Rozwoju Regionalnego „Ares S.A." zwróciła się do samorządów lokalnych o przedkładanie projektów przyszłych inwestycji.

– Wpłynęło ich bardzo dużo na łączną kwotę przekraczającą pięć milionów ECU – mówi Zdzisław Żuk, kierownik zespołu programów specjalnych w agencji „Ares". **– Ponieważ w trakcie okazało się, że możemy liczyć na zaledwie 1.400 tys., zwróciliśmy się z prośbą do tzw. komitetu sterującego o dokonanie ostatecznego wyboru projektów** – Z. Żuk wyjaśnia, że w komitecie zasiadają wojewoda suwalski, przewodniczący sejmiku samorządowego oraz dyrektor Wojewódzkiego Urzędu Pracy.

Kolegialnie zdecydowano, że dofinansowanie z funduszu Phare Rapid ma szansę otrzymać 16 wniosków. Projekty bowiem nie tylko spełniają wszelkie wymogi formalne, ale przede wszystkim są nowatorskie i przyszłościowe.

– Wśród szczęśliwej szesnastki znalazły się m.in. Wigierski Park Narodowy, który przedstawił ciekawy projekt inkubatora przedsiębiorczości o specjalności turystycznej, a także samorządy lokalne z Augustowa, Giżycka, Pozezdrza, Raczek i Suwałk. Planowane inwestycje posłużą rozwojowi terenów wiejskich, a więc będą to wodociągi, kanalizacja, drogi – Z. Żuk twierdzi, że za wcześnie na szczegółowe omawianie poszczególnych projektów, ponieważ wciąż nie ma ostatecznej akceptacji Brukseli.

Więcej informacji na temat terminów i kwot przekazanych przez Unię Europejską na małą infrastrukturę w Suwalskiem, uzyska się zapewne już na początku grudnia tego roku. Około 10 grudnia agencja „Ares" planuje robocze spotkanie wszystkich przedstawicieli realizujących wspomniany program, rządu oraz reprezentantów UE. **(gram)**

W suwalskiej Strefie

A może przyjdą Chińczycy?

Do tej pory zezwolenia, wydane przez ministra przemysłu i handlu, na prowadzenie działalności gospodarczej w Suwalskiej Specjalnej Strefie Ekonomicznej otrzymało 7 firm. Jako pierwsza, prawdopodobnie już od 1 grudnia, rozpocznie (w suwalskiej części Strefy) produkcję w branży spożywczej warszawska spółka „Elanda". Zatrudnionych zostanie kilkudziesięciu pracowników.

4 listopada nastąpiło otwarcie ofert zgłoszonych do drugiej tury rokowań z inwestorami. Wpłynęło 13 propozycji. 6 firm podejmie działalność w Ełku, 4 w Suwałkach i 3 w Gołdapi. Wśród nich jest m.in. suwalska spółka „Litpol" i jedna zagraniczna z Chicago. Wczoraj, 5 bm., z możliwościami inwestowania w SSSE zapoznała się 4-osobowa delegacja z Chin. **(m)**

Na rynku coraz więcej nowych pieniędzy

Złotówki zamiast milionów

Z końcem bieżącego roku zostaną wycofane z obiegu banknoty z tzw. serii Wielcy Władcy Polscy. Oznacza to, że w sklepach czy innych placówkach usługowo-handlowych nie będziemy mogli płacić starymi pieniędzmi, a ceny towarów będą podawane wyłącznie w nowych złotych. Osoby, które posiadają jeszcze stare banknoty nie powinny wpadać w panikę, ponieważ będą mogły je wymieniać do końca 2010 roku.

Z informacji uzyskanych w białostockim Oddziale NBP wynika, że w obiegu pozostaje jeszcze ok. 12 procent starych banknotów, głównie o nominałach 500.000 zł i 1.000.000 zł.

Banknoty o mniejszych nominałach (do 10 tys. zł) zostały wycofane z emisji w momencie pojawienia się nowych pieniędzy. Rynek od razu został nasycony wyprodukowanym bilonem.

Natomiast większe ilości nowych setek i dwusetek pojawiły się dopiero w czerwcu 1995 r. W tej chwili wypierają one stare nominały.

Do tej pory dużo kontrowersji wzbudzają w sklepach banknoty ze starszej serii, na których cyfry oznaczające wartość nominału wydrukowane są w kolorze brązowym (a nie czerwonym). Jak poinformowano nas w białostockim Oddziale NBP, sklepy mają obowiązek przyjmowania tych banknotów, ponieważ do końca roku są one prawnym środkiem płatniczym **(koci)**

Mieszkaniowe ulgi dla rolników

Posłowie z Sejmowej Komisji Polityki Przestrzennej, Budowlanej i Mieszkaniowej odesłali wczoraj projekt nowelizacji ustawy o niektórych formach popierania budownictwa mieszkaniowego do podkomisji, która ma uwzględnić zgłoszone uwagi. Chodzi tu m.in. o objęcie również systemem ulg podatkowych oszczędzających w kasach mieszkaniowych rolników.

Ulga taka polega na odpisach od podatku od osób fizycznych kwoty do 30 proc. zgromadzonego wkładu. Z możliwości tej nie mogą korzystać płatnicy podatku rolnego. Propozycja rządowa uwzględniała możliwość obniżenia podatku rolnego oszczędzającym w kasie o 30 proc.

Marcin Zawiła (UW) powiedział, że obniżenie podatku rolnego znacznie uszczupli budżety gmin. Jego zdaniem, rozszerzenie ulgi dotyczącej podatku od osób fizycznych na inny rodzaj podatku (rolny) jest zmianą w systemie podatkowym. W takim przypadku należałoby pomyśleć o zmianach w ustawie o finansowaniu gmin, tym bardziej, że dyskutowany projekt nie proponuje rozwiązania tego problemu.

Proponowana nowelizacja – uwzględniając wysokość podatku rolnego oraz ulgę w stosunku do płatników podatku od osób fizycznych – spowoduje w niektórych wypadkach konieczność całkowitego zwolnienia z podatku rolników oszczędzających w kasach. **(PAP)**

Oleckie fantazje

Niektóre instytucje w Olecku zachowują się tak, jak gdyby w mieście nie było już żadnych problemów. Wszystkie ważne sprawy załatwione: nie ma bezrobocia, gospodarka w kwitnącym stanie, wszystkie społeczne kwestie rozwiązane, jednym słowem – raj na ziemi. I odpoczywając w poczuciu dobrze spełnionych obowiązków, z nudów można wreszcie pozastanawiać się: „W co się bawić?" i na co by tu wydać nadmiar miejskich pieniędzy?

Miesiąc temu w „Gazecie Oleckiej" ukazał się apel Rady Miejskiej do wyborców – mieszkańców o wskazanie miejsca i idei, której miałby być poświęcony pomnik, bo komuś się zamarzyło, żeby założyć Komitet Budowy „Jakiegoś" Pomnika. Pomysłowości Pomysłodawcom (komu? czemu?) ten pomnik ma być poświęcony, już nie starczyło. Stąd apel do mieszkańców.

Dla odmiany, w najnowszym (18/51) numerze tej samej „Gazety Oleckiej" ukazało się ogłoszenie Zarządu Miasta ogłaszające konkurs na medal „Zasłużony dla miasta Olecka". Tylko dla miasta? A dlaczego to gmina i zasługi dla niej mają być gorsze? A może po rozstrzygnięciu tego konkursu – zresztą, po co czekać na rozstrzygnięcie – najlepiej już w następnym numerze „GO" ogłosić następny konkurs. Może na projekt Jakiegoś Pucharu?

Co tam, że miasto ma przynajmniej ze sto pilniejszych potrzeb, że większość chodników woła o pomstę do nieba, że rozlatują się niektóre domy, bo nie ma środków na remonty, że dla oszczędności wyłącza się oświetlenie ulic między 24.00 a 4.00 rano, że...

Widocznie instytucjonalnie, na szczeblu samorządowym uznano, że przyszła pora na odznaczenia, a jeżeli tak myślą przedstawiciele lokalnego społeczeństwa, to proponuję, żeby Zarząd Miasta pierwszy medal wręczył Radzie Miejskiej, a Rada Miejska wystawiła Pomnik Wdzięczności Zarządowi Miasta.

I niech, koniecznie, na podsumowanie swoich sukcesów urządzą wspólny bankiet dla wszystkich zasłużonych w odlotowych pomysłach. Opłacą to z pieniędzy miasta... Na pewno wszyscy goście dopiszą, nie tak jak pewnemu biznesmenowi, który niedawno w jednej z najlepszych oleckich restauracji zamówił wystawny bankiet i gdyby nie pomysł zaproszenia zupełnie przypadkowych osób, to przyszłoby mu ucztować tylko z żoną i dwójką znajomych przy stole zastawionym na 12 osób.

Nie wszystko, co wolno biznesmenom, wolno Radzie Miejskiej. Ludzie interesu za własne fantazje płacą własnymi pieniędzmi...

(mpo)

NOTOWANIA Z KANTORÓW – 5.11.96 r. (za 100)

KANTOR	DOLAR		MARKA		FRANK Belgijski		FRANK Fr.	
	kupno	sprzed.	kupno	sprzed.	kupno	sprzed.	kupno	sprzed.
„OCEAN", Białystok	279,00	281,00	184,50	185,50	8,90	8,93	54,30	55,00
„U KLEMENSA", Ełk	278,00	281,00	184,00	186,00	8,60	9,00	52,00	54,00
„ORBIS", Giżycko	279,00	280,50	184,30	185,80	8,80	8,98	54,00	55,00
„LOMBARD", Łomża	279,00	280,50	185,00	186,00	8,88	9,00	54,00	55,00
„NON STOP", Suwałki	278,00	282,00	184,00	186,00	8,70	9,00	53,00	55,00
„LOMBARD ZŁOTO", Zambrów	279,50	280,20	184,30	185,20	8,90	8,92	54,20	54,90
Kurs NBP	278,39	284,01	183,96	187,68	8,92	9,10	54,40	55,50

Canon
PHU EDAN Białystok
ul. M. Kopernika 5 tel. 448-462
serwis gwarancyjny i pogwarancyjny
- kserokopiarki NP 15-50, 60-12
- kserokopiarki sekretariatowe
- kserokopiarki kolorowe - laserowe
- kserokopiarki wielkoformatowe
- maszyny do pisania, zliczarki do banknotów i bilonu, oryginalne materiały eksploatacyjne, tonery, bębny, kasety, korektory, papier kserograficzny, itp
15550

info BIZNES
TYGODNIOWY INFORMATOR GOSPODARCZY

RICOH 15351
KSEROKOPIARKI
urządzenia biurowe
PREZENTACJA
9⁰⁰-16⁰⁰
ANYO Autoryzowany Dealer
R. ZAŁ. 1990 Ricoh Polska
Białystok, ul. Wyszyńskiego 2, lok. 2
☎ (0-85) 420-471 w. 281.

Technika lobbyingu

Mimo tego że lobbying nie jest zjawiskiem nowym, jego cel od wieków jest ten sam: wpływ na decyzje. Jego istotą jest dostarczenie decydentom wiarygodnych i odpowiednich informacji, które mają pociągnąć za sobą pożądane przez grupę nacisku konsekwencje. W społeczeństwach demokratycznych stał się on jednym z niemalże stałych składników procesu decyzyjnego na wszystkich poziomach i ma wpływ na kształt tworzonych czy zmienianych aktów prawnych.

Sztuce lobbyingu i sposobom prowadzenia skutecznych kampanii poświęcone było zorganizowane i przez Fundację Rozwoju Województwa Białostockiego i Regionalne Centrum Szkoleniowe seminarium „Lobbying w Polsce – znaczenie, cele, techniki". Prowadzili je Adam Saffer i Mirosław Zieliński – dyrektorzy projektu Amerykańskiej Agencji Rozwoju Regionalnego – GEMINI PEDS Polska.

Lobbying jako taki istniał w Polsce jeszcze przed 1989 r. Był jednak upolityczniony, scentralizowany i bez żadnego wpływu obywatelskiego. Zmiany ustrojowe uwidoczniły potrzebę istnienia nowoczesnego lobbyingu, wzorowanego na zachodnim. Prawo nie zmieni się bowiem bez zewnętrznego impulsu. Zainteresowani jego zmianami nie mają zwykle tyle czasu, aby zająć się prowadzącymi do tego działaniami, a ponadto nie są wystarczająco dobrymi fachowcami, strategami czy rzecznikami, aby być skutecznymi. Polskich przykładów akcji, w cieniu których stali lobbyści, jest już sporo. Należą do nich choćby sprawa samorządu gospodarczego, promocji wyrobów tytoniowych czy masła i margaryny.

INFORMACJE I DECYDENCI

Aby lobbying był skuteczny, do jego uprawiania trzeba dwóch stron: grupy, która chce zaprezentować swoje stanowisko oraz instytucji, która zechce tego wysłuchać. Nawet najlepsze idee są nic nie warte bez dostępu we właściwym czasie do informacji o planowanych projektach rozwiązań prawnych czy zmianach w już istniejących oraz dostępu do decydentów. Oba procesy są w Polsce bardzo utrudnione. Informacje dotyczące np. prac parlamentu są co prawda jawne, ale trudno dostępne dla osób spoza Warszawy, a często udostępniane po fakcie. Lobbyści muszą zatem starać się o jak najlepszy kontakt z decydentami, zarówno z tego względu, jak i dlatego, że są oni osobami, odpowiedzialnymi za podejmowanie decyzji. Ten proces także jest utrudniony, choćby dlatego że nie są oni zobowiązani do zdawania przed elektoratem relacji ze swoich poczynań. Trzeba jednak próbować dotrzeć do nich podczas mniej lub bardziej oficjalnych spotkań, pośrednio przez kontakt z ich doradcami bądź z mediami, dzięki którym decydenci dostrzegą grupę lobbystów. Można też próbować do nich dotrzeć nie tylko jako reprezentant dużej grupy ludzi, ale także jako znajomy bądź ten, który posiada potrzebne im informacje.

SKUTECZNOŚĆ RZECZNIKA

Nierozerwalnie związane są z tym 2 kolejne elementy, niezbędne lobbystom. Pierwszy to spójne stanowisko, oparte na konkretnych podstawach i dobrze mówiące o tym, o jaką zmianę zabiegamy. Drugi – to właściwa osoba, dzięki której postulaty dotrą do decydentów, czyli rzecznik.

Istnieją trzy zasady skutecznego rzecznictwa:

1. Wyczerpująca wiedza merytoryczna na temat reprezentowanych zagadnień. Chodzi tu także m.in. o wiedzę na temat aspektów historycznych zagadnienia, stanowisk zwolenników i przeciwników sprawy, otoczki politycznej, ewentualnych skutków finansowych propozycji czy tego, co robi przeciwnik.

2. Znajomość procesów decyzyjnych i procesów wdrażania reform. Znowu pojawia się kwestia dostępu do decydentów, ale także do ich współpracowników, zajmujących się wstępną „obróbką" zagadnień. Lobbysta musi starać się podtrzymywać jak największą liczbę kontaktów i znajomości, bez poparcia których szanse na jego wysłuchanie są nikłe. Stworzenie sieci powiązań z różnymi osobami jest podstawą do bycia aktywnym. Im wcześniej zaistnieje udział w procesie tworzenia, tym większy będzie wpływ na ostateczny efekt.

3. **Opanowanie skutecznych technik rzecznictwa.** Argumentacja, trafiająca do każdego odbiorcy, choć zależna od pozycji tego, do którego jest kierowana, jest podstawą sprzedaży idei.

KAMPANIA

Działania będą miały większą szansę na ich pozytywne zakończenie, jeżeli będą podporządkowane przesłaniu zawartemu w motcie lobbystów: „Być przygotowanym. Być precyzyjnym. Być profesjonalnym. Być cierpliwym i być wytrwałym". Dotyczy to zwłaszcza kampanii lobbyingowej, na którą składa się 10 elementów.

1. Wybór zagadnienia. Przy wyborze należy być realistą i ze sfery zainteresowania wyodrębnić sferę tych zagadnień, na które można wywrzeć wpływ. Ważne jest ustalenie zagadnienia najważniejszego dla tych, których lobbysta reprezentuje.

2. Plan strategiczny. Musi ściśle określać cel nadrzędny kampanii oraz cele pośrednie, do niego prowadzące. Niezbędny jest też opis poszczególnych działań, pozwalających osiągnąć cele pośrednie (np. kontraktacja firm, prowadzących badania, ustalenie koordynatora, kierującego kampanią, określenie ludzi i środków finansowych). Plan podlega ciągłym zmianom, w zależności od rozwijającej się sytuacji. O tych zmianach koordynator musi informować wszystkich uczestniczących w kampanii.

3. Formowanie koalicji. Powinna ona składać się z jak największej ilości organizacji czy grup, skupionych wokół jednej sprawy. Korzyści z formowania koalicji są ewidentne: m.in. posiada ona więcej środków finansowych, kontaktów, znajomości, szerszy zakres informacji, czyli lepszą wiedzę merytoryczną. Przy wyborze koalicjantów lepiej wybierać grupy najbardziej wpływowe. Niewielkie organizacje można „tolerować" ze względu na poparcie.

4. Inicjatywa oddolna. Chodzi tu o zmobilizowanie ludzi na poziomie lokalnym, aby np. pisali listy do parlamentarzystów z danego województwa czy organizowali konferencje z udziałem mediów. We wzorcach listów powinno znaleźć się miejsce na samodzielną wypowiedź wyborcy. Zwiększa to jakość i wiarygodność poparcia. Wszelkie informacje (tak jak na każdym etapie prowadzenia lobbyingu!) muszą być jednak prawdziwe i dokładne.

5. Przeprowadzenie badań i analiz. W danej dziedzinie należy być ekspertem i znać np. wpływ postulatów na budżet, problemy, przed jakimi stoi społeczeństwo, poglądy na daną sprawę członków rządu i parlamentu bądź partii politycznych.

6. Określenie odbiorców działań. W trakcie kampanii odbiorcy się zmieniają. W miarę możliwości warto ich określić nawet imiennie (jeżeli są to np. parlamentarzyści). Bardzo pomocni są tu członkowie koalicji, dzięki swym znajomościom.

7. Sformułowanie przesłania. Powinno ono być 2–3-zdaniową, wyrazistą sekwencją, określającą problem, nasze stanowisko i cel, jaki chcemy osiągnąć. Musi to być „święte" hasło dla wszystkich uczestników kampanii przez cały czas jej trwania.

8. **Przygotowanie materiałów pisemnych:** Należą do nich: a) 1-stronicowy dokument dla polityków (z doświadczenia wynika, że dłuższych nie czytają), w którym należy określić problem, oczekiwane działania i jasne uzasadnienie stanowiska, b) dokument rozszerzony o analizy i wyniki badań, skierowany do współpracowników decydentów, c) listy, które mają trafiać do decydentów w jednym czasie, d) jasne i zwięzłe oświadczenia prasowe.

9. Wybór odpowiedniego rzecznika sprawy. Wszyscy koalicjanci muszą go zaakceptować, uwierzyć mu i podporządkować się jego działaniom. Nie powinna to być osoba z kręgu, zarządzającego procesem lobbyingu.

10. Realizacja planu strategicznego. Dobre zarządzanie poprzednimi dziewięcioma etapami ułatwi odniesienie sukcesu i nie pozwoli opozycji na wyciąganie niespójności, dyskredytujących koalicję.

(semi)

OPROCENTOWANIE LOKAT WALUTOWYCH (5.11.1996 r.)

NAZWA BANKU	DOLAR – USD						MARKA – DEM						Minimalny wkład
	a vista	3 mies.	6 mies.	12 mies.	24 mies.	36 mies.	a vista	3 mies.	6 mies.	12 mies.	24 mies.	36 mies.	
BANK GDAŃSKI SA	2,5	3,0	3,25	3,5	—	—	2,0	2,5	2,75	3,0	—	—	50 USD a vista 300 USD terminowe
BANK GOSPODARKI ŻYWNOŚCIOWEJ	2,5	3,6	4,1	4,3	4,5	—	2,0	2,8	3,0	3,5	3,5	—	100 USD a vista 500 USD terminowe
BANK HANDLOWY SA	2,5	4,35	4,4	4,6	4,6	4,6	2,0	2,65	2,7	2,8	2,8	2,8	5000 USD terminowe plus 100 USD a vista
BANK INICJATYW GOSPODARCZYCH BIG SA	—	4,6	4,75	5,0	5,25	5,5	—	3,4	3,65	3,8	4,0	4,3	1000 USD
BANK POLSKA KASA OPIEKI SA	2,5	3,5	3,8	4,0	4,1	4,25	2,0	2,8	3,0	3,15	3,25	3,5	100 USD a vista 500 USD terminowe
BANK PRZEMYSŁOWO – HANDLOWY SA	3,75	4,5	4,55	4,75	4,75	4,75	2,5	2,8	3,0	3,2	3,25	3,5	50 USD a vista 300 USD terminowe
BANK ZACHODNI SA	3,0	3,0	3,3	4,0	4,25	4,25	2,3	2,6	2,7	3,15	3,25	3,25	50 USD
KREDYT BANK SA	2,5	5,0	5,2	5,3	5,4	5,4	2,5	3,2	3,3	3,3	4,0	4,3	500 USD
PKO BP	2,5	2,95	3,15	3,3	3,5	3,8	2,0	2,3	2,4	2,5	2,6	2,8	100 USD a vista 500 USD terminowe
POLSKI BANK INWESTYCYJNY SA	2,6	3,75	4,1	4,3	4,4	—	2,2	2,75	2,9	3,0	3,1	—	50 USD
INVEST BANK SA (obsługa Banku Staropolskiego)	—	4,25	4,5	5,3	5,4	5,45	—	3,5	4,0	5,0	5,1	5,2	100 USD 200 DEM
POWSZECHNY BANK GOSPODARCZY SA	2,6	3,0	3,25	3,75	4,0	4,2	2,3	2,8	3,15	3,2	3,25	3,25	10 USD a vista 100 USD terminowe
POWSZECHNY BANK KREDYTOWY SA	2,5	3,5	3,75	3,75	—	—	2,0	2,35	2,5	2,7	—	—	100 USD

zebrała: (doż)

IV Międzynarodowe Targi Far-Medic '96 w Białymstoku

Medycyny powrót do przeszłości

Jutro rozpoczyna się w Białymstoku ostatnia już w tym roku impreza targowa organizowana przez Centrum Targów i Promocji Rynku Wschodniego pod nazwą Far-Medic '96. Targi Medyczne – Medycyna, Stomatologia, Farmacja skupią w tym roku przeszło 50 wystawców.

Ponad połowa prezentujących się firm to stali bywalcy na imprezach Centrum. Zobaczymy więc m.in. Viscoplast z Wrocławia, Polfy z Rzeszowa i Lublina, warszawski Foton i wiele innych. Białystok reprezentowały będą np. Cezal, ZETO, Flesz i Hansa Dental. Poza tym obecne będą też Mercedes Benz Głowno-Centrum Zasada Group oraz Polonez z Zielonej Góry. Zwiedzający obejrzą sprzęt medyczny i stomatologiczny, środki opatrunkowe, lekarstwa i witaminy, nowe szczepionki oraz nosze, stomatologiczne unity itp.

Równocześnie z targami trwały będą seminaria tematyczne. Szczególną uwagę organizatorzy zwracają na wykład dotyczący lekarza rodzinnego.

– Medycyna wraca do przeszłości – mówił na wczorajszej konferencji prasowej Krzysztof Teodoruk, dyrektor Wydziału Zdrowia w Urzędzie Miejskim Białystok. **– Chcemy, aby rodziny miały swoich lekarzy, którzy znaliby – jak dawniej – nie tylko ich choroby, ale i codzienne problemy, które mogą wpływać na stan zdrowia.**

Zdaniem doktora Teodoruka, w Białymstoku jest zbyt dużo lekarzy. Na 10 tysięcy mieszkańców przypada ich 47, podczas gdy wskaźniki krajowe kształtują się na poziomie 20. Zawód lekarza rodzinnego pozwoliłby na konkurencję i wyeliminowanie najgorszych.

Jak każde targi organizowane przez Centrum, tak i te odwiedzą liczni goście zza wschodniej granicy. Oprócz przedstawicieli Izby Przemysłowo-Handlowej z Grodna i delegacji z Mińska, w Białymstoku pojawi się 25 lekarzy z Białorusi, a także ekipa medyków z Rosji, Litwy i Ukrainy.

– U nich temat lekarzy rodzinnych cieszy się obecnie dużym zainteresowaniem – dodaje Maciej Dowgird, dyrektor CTiPRW w Białymstoku.

Targi odbywały się będą w hali Włókniarz przy ulicy Antoniukowskiej 60. Wystawa otwarta będzie dla zwiedzających w godzinach 10–18 podczas pierwszego i drugiego dnia oraz do godziny 15 w sobotę. Od hotelu Cristal do hali kursował będzie bezpłatny autobus. Ostatniego dnia najlepsi wystawcy otrzymają tradycyjnie statuetki Białostockich Żubrów za najlepsze produkty oraz nagrody i wyróżnienia władz miasta, województwa oraz delegacji wschodnich. Zwiedzający otrzymają nagrody niespodzianki, ufundowane przez organizatora oraz wystawców.

BK

Automatyczna bankowa informacja telefoniczna „Teleserwis"

Konto przez telefon

Klienci Banku Pekao SA mają już telefoniczny dostęp do danych o aktualnym stanie salda swoich rachunków złotowych i walutowych. Korzystając z automatycznej bankowej informacji telefonicznej „Teleserwis" (połączenie na koszt Banku) można też uzyskać informacje o jego usługach.

Od niedawna klienci Banku PKO SA nie muszą udawać się do placówki Banku PKO SA w celu sprawdzenia stanu posiadanych środków finansowych. Takie udogodnienie jest możliwe dzięki wprowadzonej przez Bank usłudze „Teleserwis". Aby mieć do niego dostęp, należy złożyć „dyspozycję co do korzystania z automatycznej bankowej informacji telefonicznej" w oddziale Banku Pekao SA. Następnie wybiera się swój własny czterocyfrowy numer identyfikacyjny tzw. telekod. Zostanie on wprowadzony do systemu informatycznego w jednostce Banku. Ma on służyć identyfikacji w momencie dzwonienia do PKO SA w celu uzyskania informacji o wysokości salda rachunku.

Usługa „Teleserwis" jest dostępna dla klientów mających aparaty telefoniczne, które w czasie połączenia z Bankiem pracują w trybie wybierania tonowego (w aparacie takim występuje krótki sygnał dźwiękowy bez względu na to, którą cyfrę klawiatury wybieramy podczas wprowadzania numeru telefonu).

Klienci Banku PKO SA mogą uzyskać telefonicznie informacje dotyczące kursu walut, oprocentowania depozytów złotowych i walutowych, rachunków i bonów lokacyjnych oraz kredytów. **(doż)**

Mniejszy spadek PKB w krajach Europy Środkowowschodniej i WNP

Rośnie produkt krajowy

W zeszłym roku produkt krajowy brutto w Europie Środkowowschodniej oraz we Wspólnocie Niepodległych Państw obniżył się, ale znacznie mniej niż w poprzednich pięciu latach. Podobna sytuacja wystąpiła w produkcji przemysłowej, produkcji budownictwa (w tym mieszkaniowego) i nakładów inwestycyjnych. Po pięciu latach spadku w niewielkim stopniu wzrosło spożycie – informują dane Głównego Urzędu Statystycznego.

Inflacja w 1995 r. była jeszcze w tych krajach bardzo wysoka (średnio ok. 179 proc.), ale systematycznie zmniejszała się, a w pierwszym półroczu 1996 r. spadała w szybkim tempie. W 1995 r., drugi rok z rzędu, wzrastały obroty handlu zagranicznego. Rosły one szybciej niż w roku poprzednim i przekroczyły wzrost obrotów handlu światowego. Również wzrost rezerw dewizowych był wyższy niż przeciętnie na świecie. Jednocześnie wzrosło zadłużenie zagraniczne.

„W krajach WNP, mimo wygaszania spadku, głęboka zapaść gospodarcza przedłuża się, a punkt zwrotny w zakresie odzyskiwania zdolności rozwojowych przekroczyła wyraźnie jedynie Armenia" – uważają specjaliści z GUS-u.

Według raportu Banku Światowego, do 1995 r. największy zakres liberalizacji gospodarczej uzyskała Polska, Słowenia i Węgry, natomiast najniższy występował w Turkmenistanie, Tadżykistanie, Azerbejdżanie oraz na Białorusi i Ukrainie. Największy wzrost udziału gospodarki prywatnej w PKB w latach 1991–1995 miał miejsce w Czechach, Albanii, Słowacji, Rosji i Estonii, natomiast najmniejszy – w Tadżykistanie, Turkmenistanie i na Białorusi. **Na podst. PAP opr. BK**

Chcesz dać reklamę?!
ZADZWOŃ
Nasz przedstawiciel handlowy odwiedzi Ciebie
Białystok, tel. 42-05-21
GAZETA współczesna

Fundacja Rozwoju Województwa Białostockiego

Zmiany w Programie Rozwoju Rynków

Program Rozwoju Rynków działający w ramach Polsko-Brytyjskiego Projektu Rozwoju Przedsiębiorczości postawił sobie za cel ułatwienie rozwoju małych i średnich przedsiębiorstw z województwa białostockiego. Jednym ze sposobów na poprawę kondycji firm jest umożliwienie im dostępu do profesjonalnych usług doradczych, świadczonych w naszym regionie przez indywidualnych konsultantów oraz firmy konsultingowe. Jako bariera w funkcjonowaniu wsparcia doradczego uznawane są między innymi wysokie ceny usług konsultingowych.

W związku z powyższym Polsko-Brytyjski Program Rozwoju Przedsiębiorczości, dążąc do zlikwidowania tejże bariery, przeznaczył istotne środki na refundację części kosztów ponoszonych przez małe i średnie przedsiębiorstwa w związku z korzystaniem z usług doradczych. Miało to ułatwić funkcjonowanie konsultantów i firm konsultingowych na rynku oraz wpłynąć na poprawę kondycji małych i średnich przedsiębiorstw. W początkowej fazie realizacji Programu Rozwoju Rynków odsetek refundowanych kosztów wynosił 80%, w kolejnych etapach uległ zmniejszeniu do 66%, a następnie 50%.

Pomimo mniejszego udziału finansowego Programu w całości kosztów ponoszonych przez firmy na korzystanie z usług doradczych, ilość realizowanych przez konsultantów prac ulegała stałemu wzrostowi. W pierwszym półroczu br. ilość realizowanych projektów była przeszło dwukrotnie wyższa od ich liczby w drugim półroczu 1995 r. W obecnym półroczu spodziewane jest ukończenie większej ilości projektów, niż w pierwszym półroczu. Wszystko to pozwala przypuszczać, iż usługi konsultingowe znalazły uznanie w środowisku małych i średnich przedsiębiorstw, a właściciele firm są skłonni do korzystania z pomocy doradcy i godzą się na ponoszenie kosztów z tym związanych, widząc wyraźne korzyści, jakie płyną ze współpracy z konsultantem czy firmą konsultingową.

Powyżej opisane zmiany wskazują, że rynek usług doradczych osiągnął fazę wyraźnego wzrostu. W porównaniu z sytuacją, jaka miała miejsce przed uruchomieniem Programu Rozwoju Rynków stwierdzić należy, że potencjalni klienci firm konsultingowych widzą coraz częściej potrzebę korzystania z ich usług, a firmy te umocniły się i zajmują trwałą pozycję na rynku. Taki obraz zmian rynkowych spowodował, że władze Polsko – Brytyjskiego Projektu Rozwoju Przedsiębiorczości zdecydowały się na wprowadzenie nowej stawki subsydiowania usług doradczych w wysokości 30% ceny netto za usługę. Oznacza to, iż firma korzystająca z usług doradczych będzie musiała ponieść 70% kosztów pracy doradcy oraz należny podatek od towarów i usług. Rozwiązanie takie jest kolejnym krokiem w kierunku pełnej komercjalizacji usług doradczych świadczonych na rzecz sektora małych i średnich przedsiębiorstw przez konsultantów i firmy konsultingowe. Wydaje się, iż przedsiębiorcy coraz bardziej doceniają znaczenie współpracy z wysokiej klasy konsultantem, a wprowadzane przez Program zmiany nie doprowadzą do zachwiania tej tendencji.

Obok zamieszczona jest lista konsultantów akredytowanych przy Fundacji Rozwoju Województwa Białostockiego. Przedsiębiorców zainteresowanych skorzystaniem z ich usług prosimy o telefoniczny, bądź osobisty kontakt z Fundacją Rozwoju Województwa Białostockiego.

Tekst promocyjny 17208

TYDZIEŃ NA TARGOWISKACH

Deszcz zahamował handel

Ze względu na częste opady deszczu, w minionym tygodniu na targowiskach naszego regionu utrzymywała się mała podaż produktów rolniczych. Wyjątki stanowiły tylko te miejscowości, gdzie targi odbywają się w poniedziałki, a więc np. w Sokółce. Na małe obroty wpłynęły również święta listopadowe. Z tego powodu nie odbyły się targi w Zambrowie i Kolnie.

Ceny produktów rolnych nie zmieniły się znacznie. Średnie ceny zbóż w analizowanym tygodniu wyniosły 39,6 zł/q za żyto w województwie białostockim i nieznacznie wzrosły w porównaniu do poprzedniego tygodnia. Również niewiele potaniała pszenica, nieco więcej – jęczmień (10 proc.). Popyt na zboża kształtował się w granicach od 50 do 100 proc.

Nadal na targowiskach utrzymuje się duża podaż ziemniaków, choć popyt sięga zaledwie jednej czwartej oferty. Ceny ziemniaków nie zmieniły się w porównaniu do wcześniejszych. Minimalny koszt kwintala kartofli w województwie białostockim wynosił 6 zł, zaś maksymalny – 10 zł.

W porównaniu do zeszłego tygodnia wzrosły o 13 proc. ceny prosiąt.

Na giełdzie rolnej przy ulicy Tysiąclecia Państwa Polskiego w Białymstoku ceny niektórych wybranych warzyw i owoców wynosiły: jabłka – 0,55–1,2 zł/kg; kapusta – 0,2 zł/kg; marchew – 0,4 zł/kg; pietruszka – 1,2 zł/kg; buraki czerwone – 0,4 zł/kg; cebula – 0,28 zł/kg; ogórki długie – 2,5 zł/kg; pomidory – 2,5–3,0 zł/kg; papryka czerwona – 1,7–2,0 zł/kg; kalafior – 1,8 zł za różę; ziemniaki – 15 zł/kg.

Białostocka Giełda Wschodnia oferuje do sprzedaży: ziemniaki – 140–170 zł/t; marchew – 250 zł/t; buraki czerwone – 150 zł/t; kapustę białą – 120–150 zł/t; cebulę – 230–250 zł/t; jabłka eksportowe – 0,70 zł/kg; pszenicę 620–640 zł/t; pszenicę paszową – 510–565 zł/t; żyto – 440–455 zł/t; pszenżyto – 480 zł/t; jęczmień – 525 zł/t; jęczmień paszowy – 480–485 zł/t; jęczmień browarniany – 605–610 zł/t; owies – 400–440 zł/t.

Giełda zakupi zboża paszowe, konsumpcyjne i gorzelniane, otręby pszenne i żytnie, półtusze wieprzowe świeże i mrożone.

BK

AGRORYNEK

WOJEWÓDZTWO BIAŁOSTOCKIE (28-31.10.96 r.)

REJON	Pszenica dt	Żyto dt	Jęczmień dt	Jaja kg	Owies dt	Ziemniaki dt	Krowa	Koń	Prosięta (para)
BIELSK PODLASKI	57-63	40-41	—	5	40	10	1.000-1.600	—	200-260
KNYSZYN	50-60	40	—	6	38-40	8	1.300-1.700	—	230-300
SIEMIATYCZE	58-60	40	—	5	—	8-10	—	—	240-260
SOKÓŁKA	55-60	38-40	45-50	4,2-5,0	30-34	7-10	1.000-1.600	3.200-3.800	170-220

WOJEWÓDZTWO ŁOMŻYŃSKIE (28.10 – 2.11.96 r.)

REJON	Pszenica dt	Żyto dt	Jęczmień dt	Pszenżyto dt	Owies dt	Ziemniaki dt	Krowa	Koń	Prosięta (para)
SZCZUCZYN	60	44	50	—	42	—	1.200-1.600	1.800-2.800	160
SOKOŁY	58-59	36-37	42-45	39-41	—	10	1.200-1.500	2.700-3.500	150-180
JEDWABNE	62	42	—	50	42	—	1.000-1.300	—	120-160
CIECHANOWIEC	63	38-40	48	43	42	15	1.150-1.500	—	150-180

WOJEWÓDZTWO SUWALSKIE (28.10 – 2.11.96 r.)

REJON	Pszenica dt	Żyto dt	Jęczmień dt	Pszenżyto dt	Mieszanki zbożowe dt	Ziemniaki dt	Krowa	Koń	Prosięta (para)
AUGUSTÓW	56-58	40-42	—	45-48	40-44	14-15	—	—	180
EŁK	60-65	—	40-50	45-50	40-45	12-15	—	—	170-178
GIŻYCKO	60-65	—	—	—	—	15-20	—	—	180-190
GOŁDAP	50-55	—	40-45	40-45	40-45	15	—	—	180-210
OLECKO	52-62	40-42	50-55	45-50	40-45	12-15	1.300-1.600	3.000-3.300	190-210
PISZ	60-65	—	50-55	—	40-50	15-25	—	—	150-180
SEJNY	58-60	—	50	—	48-50	15-20	1.800-2.000	—	120-160
SUWAŁKI	55-60	35-40	46-50	50-55	37-40	15-20	—	—	150-180

Dane z Ośrodków Doradztwa Rolniczego w Białymstoku, Szepietowie i Olecku

Fundacja Rozwoju Województwa Białostockiego

Lista akredytowanych konsultantów działających przy Fundacji Rozwoju Województwa Białostockiego

Lp.	Imię i nazwisko	Ulica	Telefon/fax	Kod	Specjalność
1.	Agencja Inicjatyw Lokalnych	Dąbrowskiego 28	516-152, 520-183	15-950 Białystok	Wszystkie aspekty doradztwa gospodarczego
2.	Bogdan Dąbrowski	Radzymińska 9/5	519-206	15-863 Białystok	Biznesplany, wnioski kredytowe
3.	EKOMAT	Sienkiewicza 1/1	326-752	15-092 Białystok	Prywatyzacja, restrukturyzacja przedsiębiorstw, transakcje handlowe, pośrednictwo w sprzedaży i zakupie spółek, poszukiwania źródeł kredytowania, biznesplany
4.	Jerzy Filonik	Szosa Północno-Obwodowa 38 (IX p.)	539-413, 539-858; fax 539-804	15-113 Białystok	Wszystkie aspekty doradztwa gospodarczego
5.	Arkadiusz Bębeniec	Fundacja na Rzecz Rozwoju Lokalnego, ul. 3 Maja 19	(0 834) 32-22	17-100 Bielsk Podlaski	Wszystkie aspekty doradztwa gospodarczego
6.	Partner Consulting Sławomir Ignatiuk & Katarzyna Bagan-Kurluta	Dąbrowskiego 28 p. 16	516-152, 520-183	15-950 Białystok	Biznesplany, wnioski kredytowe, ogólne doradztwo gospodarcze, plany naprawcze
7.	Wiesław Kisielewski	Familijna 59	762-024	15-157 Białystok	Marketing i zarządzanie
8.	Anatoliusz Kopczuk	Stroma 13/30	612-620	15-662 Białystok	Biznesplany, wnioski kredytowe, ocena przedsięwzięć inwestycyjnych, wycena dochodowa firm, kształtowanie strategii firmy, programy naprawcze, analiza organizacji i zarządzania
9.	Michał Lisowski	ul. Sobieskiego 3	328-680	15-103 Białystok	Wycena majątków firm, biznesplany, restrukturyzacja firm i majątków, programy naprawcze, doradztwo gosp., prywatyzacja
10.	Jarosław Parzyszek	Zwierzyniecka 4/512	422-041 w. 541, 543, 443-400, fax 443-400	15-333 Białystok	Biznesplany, analizy marketingowe, ISO 9000
11.	Piotr Pasyniuk	Wiklinowa 56	762-566	15-157 Białystok	Biznesplany, wnioski kredytowe
12.	Jan Pleskowicz	Czarnej Hańczy 24	762-992	15-161 Białystok	Zarządzanie, marketing i techniki sprzedaży. Poszukiwanie partnerów na terenie Niemiec
13.	Edward Pomianek	Upalna 62/36	611-950	15-668 Białystok	Systemy jakości według norm ISO 9000
14.	SBK Poland	Dąbrowskiego 1	445-498; fax 523-814	15-872 Białystok	Analizy, strategie i doradztwo marketingowe, badania rynkowe, biznesplany i doradztwo w zarządzaniu firm
15.	Ryszard Kozłowski	Harnasiów 4	755-241	15-193 Białystok	Marketing - planowanie i wdrażanie, biznesplany, wnioski kredytowe
16.	Quality Management Center	P R Z E R W A	S Z K O L E N I O W A		ISO 9000
17.	BSB – Centrum Doradcze	Krakowska 9	445-593, fax 445-887	15-875 Białystok	Planowanie marketingowe, projektowanie kampanii reklamowych (promocyjnych), badania rynkowe, doradztwo personalne (dobór kadr), biznesblany
18.	Jan Urbanowicz	CEMD University of Northumbria, King's Manor	00 44 191 2274189, fax 00 44 1912273193	Newcastle-upon-Tyne NE1 6PA, United Kingdom	ISO 9000
19.	Sławomir Kiszycki	Wiatrakowa 22	520-548	15-827 Białystok	Marketing, planowanie strategiczne

Firmy konsultingowe, które chciałyby uzyskać akredytację w Fundacji Rozwoju Województwa Białostockiego proszone są o kontakt.
Osoba do kontaktu: Elżbieta Jurowczyk
Program Rozwoju Rynku
c/o Fundacja Rozwoju Województwa Białostockiego
ul. Legionowa 14/16, 15-099 Białystok, tel. (0 85) 328-061, 328-077, fax (0 85) 323-821

bm

LEASING ★ LEASING
SAMOCHÓD
ZA
30%
Wybierasz samochód, dostarczasz dowód osobisty i dokumenty rejestrowe firmy, a my możemy zapłacić już następnego dnia
● bez dokumentów finansowych
● bez żadnych zaświadczeń
● tylko 30% opłata wstępna
heximp
ODDZIAŁ BIAŁYSTOK
15-111 , ul.1000-lecia P P 4
tel./fax. 53-97-02
17086
LEASING ★ LEASING
LEASING LEASING LEASING LEASING

Akcja promocyjna Microsoft

Start 32

Do końca tego roku będzie trwać akcja promocyjna Microsoftu „Start 32", obejmująca trzy produkty: Office 95, Windows 95 i Windows NT Workstation 4.0.

Przy kupnie któregoś z tych produktów należy żądać specjalnego kuponu. Jego przesłanie wraz z kartą rejestracyjną daje bowiem szansę na wygranie sprzętu audio Sony.

Kolejna oferta promocyjna to darmowa klawiatura Microsoft Natural Keyboard, którą można otrzymać przy zakupie Office 95 PL w wersji Professional. Kupno Office w wersji Standard nagradzane jest natomiast microsoftowską myszką. Oba urządzenia dodawane są tylko do pełnych wersji programów. Jednak ten, kto posiada legalną starszą wersję oprogramowania, a chce dokonać upgrade'u do Office 95, Windows 95 czy Windows NT Workstation 4.0, będzie mógł go nabyć z 20-proc. upustem w stosunku do ceny standardowej.

W trakcie trwania „Start 32" upgrade będą mogli również kupić ci, którzy posiadają podobne aplikacje, ale stworzone przez inne firmy. Tak więc upgrade będzie można nabyć do Office 95, Word 7.0, Excel 7.0, PowerPoint 7.0, Access 7.0, Project 4.1 i Works 4.0. Lista produktów, które uprawniają do tego jest spora, a można ją otrzymać pod numerem telefonu Infoserwisu Microsoft: (0-22) 628-69-24.

Kolejna oferta promocyjna jest skierowana do małych firm. Każdy, kto kupi Otwartą Licencję Microsoft (MOLP) na któryś z trzech objętych promocją programów (dotyczy zarówno wersji pełnej, jak i upgrade) może otrzymać Windows NT Server 4.0 z licencją na 10 użytkowników z rabatem 50 proc. Za stosunkowo niewielką cenę można więc stworzyć niemal kompletne rozwiązanie dla własnej firmy.

Ostatnia propozycja dotyczy posiadaczy Karty Plastikowej Microsoft, którzy w sklepie Shop in Shop lub u wytypowanego partnera handlowego mogą uzyskać dodatkowe 10-proc. zniżki przy zakupie promowanych produktów.

(semi)

TELEINFONOTKI

NETWARE 4.1 – PRODUKTEM ROKU

Novell i jego produkty zostały zwycięzcami tegorocznej edycji nagród „Integrators Choice" w aż 8 kategoriach. Nagrody te są przyznawane co roku na podstawie badań, przeprowadzanych wśród sprzedawców produktów dla sieci komputerowych, którzy są czytelnikami pisma „Network VAR".

NetWare 4.1 zdobył obydwie nagrody przyznawane w kategoriach sieciowych systemów operacyjnych. Został uznany za najlepszy sieciowy system operacyjny dla przedsiębiorstw oraz najlepszy sieciowy system dla firm o strukturze oddziałowej. Dzięki temu został też zwycięzcą w kategorii „Overall Product of the Year" (produkt roku). ManageWise Novella wygrał w kategorii najlepszych aplikacji do zarządzania, NetWare for SAA został uznany za najlepszy produkt do nawiązywania połączeń z komputerami klasy mainframe, a LAN WorkPlace 5 – za najlepszy produkt do nawiązywania połączeń z systemem UNIX.

SONY W KOMÓRKACH

Po podpisaniu przez Sony Poland umowy z firmą Polkomtel S.A., u autoryzowanych dealerów Sony można nabyć usługi, oferowane przez sieć cyfrowej telefonii komórkowej „Plus GSM". Na razie dotyczy to tylko Warszawy, ale wraz z poszerzaniem zasięgu sieci w kolejnych miastach, lista dealerów, zaangażowanych w sprzedaż usług operatorskich, będzie się zwiększała.

Jednocześnie Sony wprowadziła na rynek telefon GSM o symbolu CM-DX 1000. Jest on wyposażony w wysuwany głośnik, którego wyciągnięcie pozwala natychmiast rozpocząć rozmowę. Schowanie go, powoduje zakończenie połączenia i zabezpieczenie wszystkich klawiszy przed naciśnięciem. Baterie litowo-jonowe pozwalają na używanie telefonu do 7 godzin rozmowy lub 50 czuwania. Wśród akcesoriów będzie w sprzedaży m.in karta PCMIA, łącząca telefon z komputerem.

GIGANT I CIENKI TOSHIBY

Na rynku pojawiły się dwa nowe modele 2,5-calowych dysków twardych Toshiby: MK3303MAN o pojemności 3.3 GB oraz cienkiego MK2103MAV o pojemności 2.16 GB.

Pierwszy z nich – wyposażony w 128-kB bufor podręczny i interfejs ATA-3 – ma wysokość 19 mm i waży 220 g. Transfer danych wynosi 16.6 MB/s, a średni czas dostępu – 13 ms. Model MK2103MAV charakteryzuje się niemal identycznymi osiągami jak MK3303MAN. Natomiast jego wysokość – przy wadze 155 g – to tylko 12.7 mm.

APEXIM W CENTRUM USŁUG SATELITARNYCH

Jedyne w Polsce Centrum Usług Satelitarnych TP SA w Psarach k.Kielc, z usług którego korzystają obok ministerstw i agend rządowych także użytkownicy komercyjni, podpisało kontrakt z Apexim SA. Przewiduje on zainstalowanie w CUS – służącej do lepszego wykorzystywania pasma łączności do satelity – krosownicy oraz komputerowego systemu, sterującego tym urządzeniem. Krosownica pozwoli na „upakowanie" strumienia danych, umożliwiające 100-proc. wykorzystanie kanału transmisyjnego. Oznacza to tańszą eksploatację urządzeń Centrum. Koszt kontraktu obliczany jest na milion USD.

opr. (semi)

Panasonic
Autoryzowany Dystrybutor
Poleca duży wybór:
❑ telefaxów
❑ telefonów
❑ central
Leasing raty
16745
SERWIS, GWARANCJA, MONTAŻ
TELE INTER COMMUNICATION
Aleja 1000-lecia Państwa Polskiego 4
Białystok, tel./fax 538-525, tel. 538-272
Stoisko Patronackie: Biuro TOP
ul. Krakowska 17, tel. 423 633

SofTech s.c.
KOMPUTERYZACJA PRZEDSIĘBIORSTW
Białystok, ul. Dąbrowskiego 28, tel./fax (085) 516-089
■ Programy "Softar" - Firma:
- finanse i księgowość,
- obrót towarowy,
- kadry, płace,
- środki trwałe, wyposażenie,
- sad, transport, sekretariat,
- obsługi kantoru,
- programy dla Small Businessu.
■ KOMPUTERY: Pentium, Pentium PRO
■ DRUKARKI KOMPUTEROWE: Star, Oki, Hewlett-Packard, Epson
■ SIECI KOMPUTEROWE NOVELL: Netware 3.12; 4.1
■ SZKOLENIA, WDROŻENIA, KONSULTACJE
■ KOMPUTEROWE KASY FISKALNE, DRUKARKI FISKALNE
GOTÓWKA-LEASING
17205
AUTORSKIE OPROGRAMOWANIE DO KAS I DRUKAREK FISKALNYCH

METKOWNICA
Sprzedaż w cenach producenta i serwis:
❑ WAG ELEKTRONICZNYCH I MECHANICZNYCH
❑ METKOWNIC
❑ KAS FISKALNYCH
17206
Białystok, ul. Młynowa 76 lok. 5
tel. 444-063, tel./fax 444-749

Białystok, ul. Skorupska 9, tel. (085) 416858
ZETO BIAŁYSTOK
Komputery
Kasy fiskalne
Akcesoria
Oprogramowanie dla firm
Oprogramowanie dla aptek
Sieci komputerowe
Kursy i szkolenia
ZETO S.A. zaprasza...

ESCOM - dziesięć razy lepszy od innych !
OFERTA SPECJALNA !
5% rabatu na dowolne oprogramowanie Microsoft dla posiadaczy komputerów ESCOM
ALTIS LCK 100
PROCESOR AMD-K5™ PR100 MHz
PŁYTA GŁÓWNA PCI 256K PB CACHE
8 MB RAM, HDD 850 MB
OBUDOWA MINI TOWER
IBM OS2/WARP + WINCODE PL + IBM ANTIVIRUS
(pozostałe elementy konfiguracji wspólne jak w tabeli)
1749,-
GWARANCJA 2+3 – 2 LATA GWARANCJI NA ESCOM PC, 3 LATA BEZPŁATNEGO SERWISU
RATY BEZ ŻYRANTÓW, LEASING

ESCOM PC	PROCESOR INTEL PENTIUM®	PAMIĘĆ RAM	PŁYTA GŁÓWNA	DYSK TWARDY HDD	NAPĘD CD ROM	OBUDOWA	SYSTEM OPERACYJNY	CENA NETTO
GALLUS LCP 100	100 MHz	8 MB FP	INTEL CHIPSET	1 GB FAST ATA-EIDE		ESCOM MINI TOWER	MS DOS 6.22 * MS WINDOWS 3.11PL + IBM ANTIVIRUS	1 999,-
QUATTRO VEP 133	133 MHz	8 MB FP	INTEL CHIPSET 256K PB CACHE	1,27 GB FAST ATA-EIDE	8 x Speed	ESCOM MIDI TOWER	MS WINDOWS 95 PL * + IBM ANTIVIRUS	2 699,-
CELSUS VEP 150	150 MHz	8 MB FP	INTEL CHIPSET 256K PB CACHE	1,27 GB FAST ATA-EIDE	8 x Speed	ESCOM MIDI TOWER	MS WINDOWS 95 PL * + IBM ANTIVIRUS	2 899,-
ARGOS PSP 166	166 MHz	8 MB EDO	INTEL 256K PB CACHE BUSINESS AUDIO	2 GB FAST ATA-EIDE	8 x Speed	ESCOM BIG TOWER	MS WINDOWS 95 PL * + IBM ANTIVIRUS	3 799,-

ELEMENTY WSPÓLNE KONFIGURACJI
* systemy operacyjne dostarczane są z kompletem nośników i dokumentacji
• napęd FDD 3.5"/1.44 MB
• karta grafiki SVGA PCI 64-bitowa 1 MB
• sterownik PCI EIDE i multi I/O zintegrowany z płytą główną
• klawiatura ESCOM CHERRY
• atrakcyjny pakiet oprogramowania

WYDAJ JESZCZE MNIEJ ! Kupując sprzęt komputerowy, możesz odliczyć od swojego dochodu w 1996 r. kwotę w wysokości do 915,- zł.

SALON SPRZEDAŻY:
BIAŁYSTOK
ul. Dąbrowskiego 12
tel./fax 085 / 44 58 49
tel. 085 / 51 44 38
PARTNER ESCOM:
AUGUST s.c.
AUGUSTÓW
ul. Wojska Polskiego 38 B
tel./fax 0119 / 477 94
P.U.H. INVEST-NORD
SUWAŁKI
ul. Utrata 2 A
tel./fax 087 / 66 76 04
ESCOM PARTNER ESCOM PERIPHERALS
• OBSŁUGA AUTORYZOWANYCH PARTNERÓW
• DYSTRYBUCJA PODZESPOŁÓW KOMPUTEROWYCH
tel./fax jak do salonu sprzedaży lub tel./fax 061 / 172 299, 172 608, 172 867, 172 927.
ESCOM COMPUTER
14826

MONITOR BIAŁOSTOCKI
Nr 48 Dodatek samorządowy redagowany i finansowany przez Urząd Miejski w Białymstoku

Szpital przyjazny choremu

Wśród kilku białostockich szpitali jeden z nich charakteryzuje się najniższymi kosztami leczenia i małą administracją. Chodzi oczywiście o Szpital Miejski im. Polskiego Czerwonego Krzyża.

Mieści się on przy ul. Sienkiewicza 79 i jest placówką medyczną posiadającą tylko dwa oddziały chorób wewnętrznych, w których znajduje się 90 łóżek. Ponadto w szpitalu funkcjonuje laboratorium, pracownia gastrologiczna i kardiologiczna oraz sala intensywnego nadzoru.

Szpital Miejski znajduje się w strukturze organizacyjnej Miejskiego Zespołu Opieki Zdrowotnej. Płace personelu i koszty leczenia pokrywa budżet państwa, zaś wszelkie remonty oraz zakup nowej aparatury medycznej leży w gestii Gminy Białystok.

– W ciągu ostatnich dziesięciu lat wojewoda nie przekazał nam ani grosza na wyposażenie szpitala w nowoczesny sprzęt, ani na jakiekolwiek remonty. Gdyby nie dotacje z Urzędu Miasta, to szpital należałoby już dawno zamknąć, a przecież co roku jest tu leczonych ok. 2500 chorych – powiedział dr Zdzisław Hrynkiewicz, ordynator II Oddziału Chorób Wewnętrznych Szpitala Miejskiego w Białymstoku.

Oba oddziały, w których funkcjonują pracownie gastrologiczna i kardiologiczna, pozwalają na szczegółową diagnostykę chorób przewodu pokarmowego i układu krążenia. W szpitalu wykonywane są również badania endoskopowe, usg jamy brzusznej i serca, monitorowanie 24-godzinnej pracy serca oraz testy wysiłkowe.

Zdaniem ordynatora Zdzisława Hrynkiewicza, szczególnie dotkliwy i niepokojący jest brak w Szpitalu Miejskim wysoce specjalistycznej aparatury przeznaczonej do sali intensywnego nadzoru kardiologicznego. Choć jak zapewnia ministerstwo i komórka nadzoru kardiologicznego, środki na przyrządy do ratowania życia ludzkiego są w takich przypadkach zapewnione.

Szpital Miejski sześć razy w miesiącu pełni ostre dyżury, w trakcie których trafiają tu chorzy z terenu miasta oraz okolic.

Placówka medyczna przy ul. Sienkiewicza 79 mieści się w przedwojennym liceum i funkcjonuje tutaj od kilkudziesięciu lat.

Pierwszy kapitalny remont szpitala miał miejsce w 1988 r., zaś ostatni w ubiegłym roku. Rok temu została też zamontowana nowoczesna, szeroka winda, umożliwiająca przewożenie chorych na wyższe piętra. Obecnie trwają prace przy przebudowie wejścia do szpitala oraz wymiana części instalacji sanitarnej.

– Rzeczą niezbędną i podstawową jest wybudowanie niewielkiej, przyszpitalnej przychodni, w której leczeni byliby chorzy wypisywani ze szpitala. Obecnie pracuje w nim wielu specjalistów, którzy mogliby dzielić pracę w przychodni i w szpitalu. Pozwoliłoby to także na lepsze wykorzystanie aparatury specjalistycznej i z pewnością odciążyłoby zatłoczoną przychodnię przy ul. Bema – stwierdził dr Hrynkiewicz.

PIOTR WORONIECKI



Trwają prace remontowe w budynku szpitala

Fot. J. Podziewski

W trudnych sytuacjach życiowych

Pomoc społeczna ma na celu umożliwienie osobom i rodzinom przezwyciężenie trudnych sytuacji życiowych, których nie są one w stanie pokonać, wykorzystując własne możliwości i uprawnienia.

Organizacją pomocy społecznej w Białymstoku zajmuje się Miejski Ośrodek Pomocy Społecznej. Ośrodek działa w szczególności na podstawie ustawy z dnia 29.11.1990 r. o pomocy społecznej, wraz z późniejszymi zmianami. Pomocy społecznej na zasadach określonych w ustawie udziela się w szczególności z powodu: ubóstwa, sieroctwa, bezdomności, potrzeby ochrony macierzyństwa, bezrobocia, upośledzenia fizycznego lub umysłowego, długotrwałej choroby, bezradności w sprawach opiekuńczo-wychowawczych i prowadzenia gospodarstwa domowego, zwłaszcza w rodzinach niepełnych lub wielodzietnych, alkoholizmu lub narkomanii, trudności w przystosowaniu do życia po opuszczeniu zakładu karnego, klęski żywiołowej lub ekologicznej.

Prawo do świadczeń pieniężnych z pomocy społecznej przysługuje osobom, które nie mają żadnych źródeł utrzymania lub dochód na osobę w rodzinie nie przekracza najniższej emerytury, przy jednoczesnym wystąpieniu co najmniej jednej z wyżej wymienionych okoliczności. Źródłami finansowania świadczeń pomocy społecznej są: budżet centralny i budżet gminy Białystok. W ramach posiadanych możliwości finansowych Ośrodek udziela pomocy w następujących formach – zasiłki: stałe, okresowe, celowe, na leki, dla kobiet w ciąży i wychowujących małe dzieci, rodzinne, pielęgnacyjne i inne. Poza pomocą finansową Ośrodek – poprzez terenowe zespoły pracowników socjalnych – udziela swoim klientom pomocy w formie pracy socjalnej na rzecz środowiska. Ośrodek, udzielając pomocy finansowej i realizując pracę socjalną, dąży – w miarę możliwości – do usamodzielnienia się osób i rodzin i ich integracji ze środowiskiem.

ŁAŃCUSZEK DOBROCI

Zgodnie z ustawą o pomocy społecznej – Gmina Białystok współpracuje z instytucjami i organizacjami społecznymi, kościołami i związkami wyznaniowymi oraz zakładami pracy, takimi jak:

1. Zarządy wojewódzkie PCK i PKPS – w realizacji usług opiekuńczych w rejonie zamieszkania.

2. Zarząd Miejski TPD – w organizowaniu wypoczynku dla dzieci i młodzieży.

3. Zgromadzenie Służebnic Matki Dobrego Pasterza, które organizują wypoczynek i opiekę dla dzieci i młodzieży z rodzin ubogich i patologicznych.

4. Parafialne zespoły charytatywne Kościoła katolickiego – w organizowaniu pomocy finansowej i rzeczowej osobom i rodzinom potrzebującym. Zespoły pracowników socjalnych kontaktują się z zespołami charytatywnymi, przekazując sobie informacje o ludziach potrzebujących, a także organizują pomoc w postaci darów i paczek żywnościowych w okresie nowego roku i innych ważniejszych świąt.

5. Zgromadzenie Sióstr Franciszkanek od Cierpiących, które prowadzi Dom Opieki dla przewlekle chorych (25 miejsc).

6. Fundacja Pomocy Dzieciom im. ks. Paszkiewicza – organizująca pomoc finansową, rzeczową oraz wypoczynek dzieciom z biednych rodzin.

7. Stowarzyszenie Katolickie „Droga" i „Nasz Dom" to, wiadomo, serdeczna opieka i pomoc dzieciom oraz młodzieży z rodzin patologicznych lub zagrożonych patologią. MOPS wspiera finansowo stowarzyszenie, opłacając koszty pobytu dzieci w świetlicy. W szerokim zakresie prowadzi się także współpracę przy organizowaniu wypoczynku letniego dla dzieci.

8. Kościół Chrześcijan Baptystów – od kilku lat udziela pomocy dzieciom z rodzin, gdzie nadużywa się alkoholu. Kościół udostępnia w każdą sobotę świetlicę, gdzie dzieci odrabiają lekcje i bezpłatnie uczą się języka angielskiego. Ponadto dwa razy w roku otrzymują paczki z odzieżą i żywnością.

9. „Caritas Polska" – pomaga bezdomnym, a także udziela pomocy materialnej. W związku z funkcjonowaniem domu dla bezdomnych, MOPS na podstawie umowy, kieruje tam mężczyzn, dofinansowując ich pobyt w tym przybytku. Aktualnie w tej placówce przebywa około 30 osób.

10. Fundacja „Stichting Stedenkontakt Eindhoven – Białystok" – niesie pomoc materialną i rzeczową 350 białostockim rodzinom.

W ograniczaniu ubóstwa i niesieniu pomocy uczestniczą też: Wojewódzki Ośrodek Rehabilitacji i Zatrudnienia, Rejonowy Urząd Pracy, zakłady pracy, rady osiedli, kuratorzy społeczni i zawodowi.

Ośrodek organizuje zajęcia zmierzające do aktywizacji osób starszych, samotnych. W tym celu utworzono 4 grupy samopomocowe, które w oparciu o możliwości osób starszych i kontakty z młodzieżą aktywizują seniorów do niesienia sobie wzajemnej pomocy. Najprężniej działającą taką grupą jest Stowarzyszenie Samopomocowe Rady Seniorów na Antoniuku.

Miejski Ośrodek Pomocy Społecznej w Białymstoku prowadzi wszechstronną działalność na rzecz ludzi potrzebujących. Poszerzeniem możliwości tej pomocy będzie, tworzony aktualnie, środowiskowy dom samopomocy dla osób z zaburzeniami psychicznymi.

Ciąg dalszy na str. B

Co w 1997 roku

Mieszkania, szkoły...

Podczas obrad ostatniego posiedzenia Rady Miejskiej zostały przyjęte założenia polityki społeczno-gospodarczej Białegostoku na 1997 rok.

Przyszły rok będzie pierwszym rokiem realizacji „Strategii rozwoju Białegostoku". Zarząd Miasta opowiada się za realizacją II wariantu rozwoju Białegostoku. Zakłada on umiarkowany i selektywny rozwój, czyli największe wydatki w sferach infrastruktury i gospodarczej oraz zaspokojenie potrzeb społecznych i ochrony środowiska na poziomie niezbędnego minimum.

Władze miasta planują stworzyć warunki do budowania w Białymstoku rocznie ok. 2,7 tys. mieszkań. W przyszłym roku zostaną wybudowane co najmniej 132 mieszkania komunalne. Ponadto kontynuowana będzie budowa szkoły w osiedlu Leśna Dolina, rozpoczęte zostaną budowy szkół podstawowych na osiedlu Bagnówka i Nowe Miasto, powstaną sale gimnastyczne przy SP nr 47 na Dziesięcinach i SP nr 2 na Osiedlu Przydworcowe.

Władze miasta rozpoczną również zmiany w organizacji służby zdrowia. Utworzona zostanie poradnia lekarza rodzinnego na osiedlu Nowe Miasto oraz ulegną przekształceniu trzy przychodnie rejonowe, przy ul. Swobodnej, Radzymińskiej i Mieszka I w modelowy system lekarza rodzinnego. Utworzona zostanie Konsultacyjna Poradnia Stomatologii Dziecięcej przy ul. Sienkiewicza 53. W dalszym ciągu prowadzone będą działania zmierzające do ograniczenia alkoholizmu i narkomanii.

W myśl założeń, władze miasta dążyć będą do rozwoju sportu i rekreacji mieszkańców miasta, poprzez budowę krytej pływalni na osiedlu Słoneczny Stok i zadaszenia na sztucznym lodowisku w Zwierzyńcu. Powstać ma także centrum sportowe na Skorupach oraz przedłużona ścieżka rowerowa od ul. 11 Listopada w kierunku lotniska Krywlany.

Z budżetu miasta finansowana będzie budowa ul. Wyszyńskiego i 10 km ulic w osiedlach zabudowy jednorodzinnej, modernizacja ul. Raginisa i Mazowieckiej, remont ul. Białówny, jezdni al. Jana Pawła II i wiaduktu na ul. Wiadukt.

Z budżetu państwa kontynuowana będzie modernizacja Szosy Północno-Obwodowej i ul. Piastowskiej oraz przebudowywane skrzyżowanie ul. Raginisa z ul. Wysockiego.

Władze Białegostoku pamiętają także o poprawie funkcjonowania komunikacji miejskiej. Zakupionych zostanie 16 nowych autobusów, a następnych 16 będzie zmodernizowanych.

(PW)



Na budowie ulicy Kard. S. Wyszyńskiego

Fot. J. Podziewski

TBS – kolejna szansa na mieszkanie

W trakcie ostatniej sesji Rady Miejskiej powołano do życia „Komunalne Towarzystwo Budownictwa Społecznego", jednoosobową spółkę Gminy Białystok, której głównym celem będzie budowanie i utrzymywanie mieszkań czynszowych.

Zadaniem Towarzystwa będzie zaspokajanie potrzeb mieszkaniowych rodzin, których nie stać na budowę lub kupno własnego mieszkania. Będzie się to odbywało poprzez budowę mieszkań o średnim standardzie wykończenia dla średnio zamożnych rodzin.

Najemcą lokalu mieszkalnego, stanowiącego własność Towarzystwa, będzie mogła zostać wyłącznie osoba fizyczna, nie posiadająca tytułu prawnego do innego lokalu mieszkalnego, której dochód gospodarstwa domowego w dniu zawarcia umowy nie przekracza przeciętnego, miesięcznego wynagrodzenia w woj. białostockim o 20% w jednoosobowym gospodarstwie domowym, o 80% w dwuosobowym i o dalsze 40% za każdą dodatkową osobę.

W pierwszej kolejności umowy najmu będą zawierane z osobami, które spełniły ww. warunki oraz zawarły umowę w sprawie partycypacji w kosztach budowy (min. 25%). O pierwszeństwie będzie również decydować wielkość udziału w finansowaniu budowy. Wnioski o wynajęciu lokalu mieszkalnego będzie rozpatrywać specjalna komisja, w skład której wejdzie jedna osoba wskazana przez zarząd Towarzystwa i trzy osoby wskazane przez zarząd Gminy.

Lokatorzy opłacać będą czynsz w takiej wysokości, aby suma wpływów za najem lokali eksploatowanych przez Komunalne Towarzystwo Budownictwa Społecznego pozwalała na pokrycie kosztów eksploatacji i remontów budynków oraz spłatę kredytu zaciągniętego na budowę. Nie może on jednak przekroczyć 4% wartości odtworzeniowej lokalu.

Przykładowo czynsz za jeden miesiąc, za mieszkanie o pow. 50 mkw., według cen obowiązujących na dzień dzisiejszy, maksymalnie wyniósłby 142,80 zł. Oprócz czynszu najemca będzie zobowiązany do uiszczenia opłat za energię elektryczną, cieplną, gaz, wodę oraz inne świadczenia, takie jak: wywóz nieczystości płynnych i stałych, antenę zbiorczą, windę. **(PW)**

W trudnych sytuacjach życiowych

Ciąg dalszy ze str. A

TRZY POKOLENIA...

W tym długim łańcuchu dobroczynności piękną rolę spełnia Dzienny Dom Pomocy Społecznej, realizując zadania gminy Białystok. Mieści się on przy ul. Nowogródzkiej i jest centrum życia seniorów. Dom ten jest przykładem wzajemnej samopomocy. Seniorzy objęli opieką 97 osób w osiedlu Sienkiewicza, w tym 27 obłożnie chorych. Odwiedzani są oni w swych domach, poznaje się ich potrzeby. Również dzieci objęte są opieką w odrabianiu lekcji, dostarcza się odzież, udziela się im pomocy w rozwiązywaniu spraw osobistych i rodzinnych. W świetlicy domu istnieje poradnictwo pedagogiczne dla dzieci i rodziców. Dom pośredniczy w zaopatrzeniu w sprzęt gospodarstwa domowego i niezbędne do codziennego życia – rzeczy. Często odwiedza podopiecznych ksiądz kapelan, który służy wsparciem duchowym.

W Dziennym Domu Pomocy Społecznej spotykają się trzy pokolenia, od najstarszych do najmłodszych. Wszyscy starają się coś zorganizować, aby uatrakcyjnić pobyt w tej placówce. Zespoły artystyczne, które tu działają, brały udział w miejskim przeglądzie „Senioreda – 96", zdobywając dyplomy. Kabaret występował gościnnie na Litwie przed wileńskimi sierotami i Polakami tam zamieszkałymi. Zespoły działają w ramach tzw. muzykoterapii. Seniorzy ponadto mogą uczestniczyć w zajęciach gimnastycznych.

Przy DDPS istnieje aktywne koło Sybiraków, skupiające 70 osób. Rozwija tu też swoje prace społeczne Stowarzyszenie Chorych na SM. Działające w domu stowarzyszenie „Nadzieja" urządza kramiki rękodzieła seniorów, wydaje gazetkę. Do samodzielnego funkcjonowania w rodzinie i środowisku społecznym przygotowuje Pracownia Terapii Zajęciowej dla Osób Upośledzonych Umysłowo. Wydzielono też pomieszczenie na „Hostel" dla osób będących w chwilowym kryzysie, trudnej sytuacji rodzinnej lub mieszkaniowej. Do tej pory przebywało tam 10 osób. Na krótki czas znajdują tam miejsce również osoby z zaburzeniami psychicznymi.

W czasie wakacji podjęta została akcja letnia dla dzieci z rodzin ubogich i patologicznych. Odpoczywały one w ośrodku nad Bugiem, w Wólce Ratowieckiej, na półkoloniach przy ul. Nowogródzkiej, a także w Trokach na Litwie. Miały one zapewniony ciekawy program terapeutyczny i zajęcia z oświaty zdrowotnej. Seniorzy latem uczestniczyli w dwóch wycieczkach na Litwę. Od lipca br. otwarta jest w Domu herbaciarnia dla seniorów, gdzie urządza się liczne imprezy kulturalne.

Nieocenioną wprost pomocą dla ludzi biednych, a też emerytów, rencistów o niskich uposażeniach, stanowią codzienne obiady. W dwóch punktach, przy ul. Nowogródzkiej i ul. Narewskiej, korzysta z nich 240 osób. Jako jedyny w mieście, DDPS dostarcza 40 obiadów dziennie do domów. Wydaje się kilkadziesiąt innych posiłków, w tym również dla dzieci ze świetlicy. Za przystępną cenę mogą też kupić tu obiady inne osoby i płacą w zależności od swoich dochodów brutto.

JERZY MATYS
Członek Zarządu Miasta

ZARZĄD MIASTA BIAŁEGOSTOKU

informuje

że istnieje możliwość nabycia w trybie bezprzetargowym działek położonych we wsi Zaścianki, gm. Supraśl, przeznaczonych pod zabudowę przemysłową, oznaczonych numerami:

– 36/55 o pow. 5338 m^2, zabudowanej murowaną wiatą magazynową,

minimalna cena nabycia wynosi: 211.100 zł, w tym: gruntu: 92.470 zł, wiaty magazynowej: 118.630 zł.

Cena nabycia wiaty zostanie zwiększona o podatek VAT, w wysokości 22%;

– 36/56 o pow. 4457 m^2, zabudowanej budynkiem magazynowym (magazyn olei)

minimalna cena nabycia wynosi: 83.500 zł, w tym gruntu: 72.300 zł, budynku magazynowego: 11.200 zł.

Cena nabycia budynku magazynowego zostanie zwiększona o podatek VAT w wysokości 22%.

Osoby prawne lub fizyczne zainteresowane nabyciem przedmiotowych nieruchomości, mogą składać pisemne oferty, zawierające cenę nabycia, w terminie do dnia 20.11.1996 r. w siedzibie Urzędu Miejskiego w Białymstoku przy ul. Słonimskiej 1, pokój 701.

O wyborze najkorzystniejszej oferty oferenci zostaną zawiadomieni na piśmie.

ogłasza publiczny przetarg ustny na sprzedaż:

I Łącznie trzech nieruchomości nie zabudowanych, położonych w Białymstoku przy ul. Plażowej i Ceramicznej, oznaczonych na mapie jako działki nr nr: 340/1 o pow. 1329 m^2, 340/2 o pow. 412 m^2, 340/6 o pow. 678 m^2 o łącznej pow. 2419 m^2 w obr. 20, ark. 4, przeznaczonych pod usługę podstawową (przedszkole lub inną), służącą zaspokojeniu potrzeb okolicznych mieszkańców.

Łączna cena wywoławcza: 91.052,00 zł.

Wadium: 9.200,00 zł.

II Nieruchomości nie zabudowanych, przeznaczonych pod zabudowę mieszkaniową jednorodzinną, położonych w Białymstoku:

1. na osiedlu Jaroszówka, działka nr 1662/4 o pow. 2037 m^2, obr. 14, ark. 3

Cena wywoławcza: 52.640,00 zł.

Wadium: 5.300,00 zł.

2. na osiedlu Jaroszówka, działka nr 1662/5 o pow. 1321 m^2, obr. 14, ark. 3

Cena wywoławcza: 40.160,00 zł.

Wadium: 4.200,00 zł.

3. przy ul. Biebrzańskiej 9, działka nr 1743 o pow. 485 m^2, obr. 15, ark. 5

Cena wywoławcza: 15.750,00 zł.

Wadium: 1.600,00 zł.

III Nieruchomości nie zabudowanej, położonej w Białymstoku przy ul. Wiślanej 101, oznaczonej jako działka nr 1982/1 o pow. 740 m^2, obr. 15, ark. 5, przeznaczonej pod budowę domu mieszkalnego i zakładu rzemieślniczego.

Cena wywoławcza: 20.230,00 zł.

Wadium: 2.100,00 zł.

IV Nieruchomości nie zabudowanej, położonej w Białymstoku przy ul. gen. W. Sikorskiego, oznaczonej jako działka nr 657/32 o pow. 1137 m^2, obr. 4, ark. 16, przeznaczonej pod usługi handlu i nieuciążliwe usługi o innym charakterze.

Cena wywoławcza: 52.382,00 zł.

Wadium: 5.300,00 zł.

V Nieruchomości nie zabudowanej, położonej w Białymstoku przy ul. Ciołkowskiego, oznaczonej jako działka nr 1018/3 o pow. 59 m^2, obr. 10, ark. 8, przeznaczonej pod budowę stacji transformatorowej.

Cena wywoławcza: 2.283,00 zł.

Wadium: 300,00 zł.

VI Nieruchomości nie zabudowanej, położonej w Białymstoku przy ul. Elewatorskiej 60, oznaczonej jako działka nr 5/3 o pow. 15.527 m^2, obr. 4, ark. 1, przeznaczonej pod usługi ponadpodstawowe (preferencje lokalizacyjne dla urządzeń obsługi turystyki i komunikacji).

Cena wywoławcza: 551.000,00 zł.

Wadium: 56.000,00 zł.

VII Nieruchomości nie zabudowanej, położonej w Białymstoku przy ul. Zwycięstwa bn, oznaczonej jako działka nr 372/6 o pow. 596 m^2, obr. 3, ark. 4, przeznaczonej pod usługi z zakresu obsługi turystyki i komunikacji.

Cena wywoławcza: 51.650,00 zł.

Wadium: 6.000,00 zł.

Przetarg odbędzie się w dniu **20 listopada 1996 r. o godz. 12.00** w sali 6A (parter) Urzędu Miejskiego, ul. Słonimska 1.

Warunkiem przystąpienia do przetargu jest wpłata wadium do kasy tut. Urzędu (pokój 102) w dniu przetargu w godz. 8.00-10.30.

Bliższych informacji, dotyczących przetargów, można zasięgnąć w Urzędzie Miejskim, ul. Słonimska 1, pokój 603, tel. 329-325 w. 267 lub 416-946.

W przypadku uchylenia się od zawarcia umowy notarialnej uczestnika, który przetarg wygra, wadium ulegnie przepadkowi.

Zarząd Miasta Białegostoku zastrzega sobie prawo unieważnienia przetargu bez podania przyczyn.

Monitor Białostocki – samorządowy dodatek, redagowany i finansowany przez Urząd Miejski w Białymstoku.

Rada redakcyjna: Jan Chojnowski, Krzysztof Jurgiel, Leszek Kolesnik, Stanisław Pogorzelski, Piotr Woroniecki.

UCHWAŁY RADY MIEJSKIEJ

UCHWAŁA nr XLII/360/96 Rady Miejskiej w Białymstoku z dnia 28 października 1996 r.

w sprawie ustalenia cen za korzystanie z transportu zbiorowego komunikacji miejskiej w Białymstoku.

Na podstawie art. 40 ust. 1 ustawy z dnia 8 marca 1990 roku o samorządzie terytorialnym (Dz.U. z 1996 r. nr 13, poz. 74 i nr 58, poz. 261) w związku z art. 18 ust. 3a ustawy z dnia 26 lutego 1982 r. o cenach (Dz.U. z 1988 r. nr 27, poz. 195; z 1990 r. nr 34, poz. 198; z 1991 r. nr 100, poz. 442 oraz z 1994 r. nr 111, poz. 536) uchwala się, co następuje:

§ 1.

Ustala się następujące ceny biletów zbiorowej komunikacji miejskiej:

1) jednorazowych za przewóz osób, normalny 92 gr, ulgowy 46 gr

2) miesięcznych – na wszystkie linie, normalny 28 zł, ulgowy 14 zł

– na jedną linię, normalny 25 zł, ulgowy 12,50 zł

3) dekadowych

– na wszystkie linie, normalny 9,40 zł, ulgowy 4,70 zł

– na jedną linię, normalny 8,50 zł, ulgowy 4,25 zł

4) trzymiesięcznych i kwartalnych

– na wszystkie linie, normalny 80 zł, ulgowy 40 zł

5) specjalnych rocznych na wszystkie linie 10 zł

§ 2.

Ustala się inne opłaty za:

1) umieszczanie reklam na przystankach autobusowych bez zgody Zakładu Obsługi Komunikacji Miejskiej w Białymstoku – 120 zł

2) zanieczyszczanie autobusu i przystanku autobusowego – 60 zł

3) przewóz bagażu, zwierząt – 0,92 zł

4) brak dowodu uprawniającego do przejazdu (ważny bilet okresowy – imienny, dokument uprawniający do ulgi, przejazdów bezpłatnych) po okazaniu go służbie kontroli Zakładu Obsługi Komunikacji Miejskiej w Białymstoku w ciągu 3 dni od daty wymierzenia opłaty dodatkowej – 2,50 zł.

§ 3.

Wykonanie uchwały powierza się Zarządowi Miasta Białegostoku.

§ 4.

Uchwała wchodzi w życie z dniem 1 stycznia 1997 roku i podlega ogłoszeniu w kolumnie samorządowej „Gazety Współczesnej".

Przewodniczący Rady Miejskiej
mgr JAN CHOJNOWSKI

Uchwała nr XLII/360/96 Rady Miejskiej w Białymstoku z dnia 28 października 1996 r.

w sprawie zasad i trybu korzystania z urządzeń wodociągowych i kanalizacyjnych.

Na podstawie art. 18 ust. 1 w związku z art. 40 ust. 2 pkt 4 ustawy z dnia 8 marca 1990 roku o samorządzie terytorialnym (Dz.U. z 1996 r. nr 13 poz. 74, zm. nr 58 poz. 261) uchwala się, co następuje:

§ 1.

Ustala się następujące zasady korzystania z urządzeń wodociągowych i kanalizacyjnych przez odbiorców „Wodociągów Białostockich" Sp. z o.o. w Białymstoku:

1. Wprowadza się dwie grupy odbiorców:

a) gospodarstwa domowe

b) pozostali odbiorcy.

2. Przyjmuje się jako podstawę do kalkulowania opłat za wodę i ścieki – planowane roczne koszty utrzymania i eksploatacji urządzeń wodociągowych i kanalizacyjnych.

3. Ustala się, że narzut zysku liczony od kosztów, o których mowa w ust. 2 dla odbiorców z grupy gospodarstw domowych wynosi 0% (zero procent) za wodę i za ścieki, a dla pozostałych odbiorców 15,5% (piętnaście i pół procent) za wodę i za ścieki.

§ 2.

1. Wysokość opłat za 1 m^3 wody i ścieków oblicza się dzieląc planowane koszty przez planowaną ilość dostarczonej wody i przyjętych ścieków.

2. Wysokość planowanych rocznych kosztów oraz planowanej ilości dostarczonej wody i odprowadzonych ścieków w 1997 r. określa załącznik do niniejszej uchwały.

3. Odbiorcy korzystający z urządzeń wodociągowych i kanalizacyjnych dokonują wpłat na podstawie wystawionego przez „Wodociągi Białostockie" Sp. z o.o. w Białymstoku rachunku.

4. Rachunek, o którym mowa w ust. 3, winien uwzględniać zasady określone w § 1. uchwały.

§ 3.

Traci moc uchwała nr XXI/134/95 Rady Miejskiej w Białymstoku z dnia 26 czerwca 1995 r. w sprawie zasad i trybu korzystania z urządzeń wodociągowych i kanalizacyjnych.

§ 4.

Wykonanie uchwały powierza się Zarządowi Miasta Białegostoku.

§ 5.

Uchwała wchodzi w życie z dniem 1 stycznia 1997 roku i podlega ogłoszeniu w Monitorze Białostockim.

Wiceprzewodniczący
Rady Miejskiej
JÓZEF PIOTR KLIM

Załącznik do uchwały nr XLII/360/96 Rady Miejskiej w Białymstoku z dnia 28 października 1996 r.
Wysokość planowanych rocznych kosztów oraz planowanej ilości dostarczonej wody i odprowadzonych ścieków w 1997 roku.

Lp.	Wyszczególnienie	Jedn. miary	Woda	Ścieki
1.	Ilość wody lub ścieków planowanych do sprzedaży w 1997 roku	tys. m^3	21050	21060
	a) na cele gospodarstw domowych	tys. m^3	14550	13630
	b) dla pozostałych odbiorców	tys. m^3	6500	7430
2.	Planowane na 1997 rok koszty utrzymania urządzeń wodn.-kan.	tys. m^3	18344	17866
3.	Koszty przypadające na usługi świadczone dla gosp. domowych marża zysku 0%	tys. zł	12659	11586
4.	Koszty stanowiące podstawę do ustalenia opłat dla gosp. dom.	tys. zł	12659	11586
5.	Koszty stanowiące podstawę do ustalenia opłat dla pozostałych odbiorców (2-4)	tys. zł	5685	6280
6.	Marża zysku 15,5%	tys. zł	881	973
7.	Podstawa do ustalenia opłat dla pozostałych odbiorców	tys. zł	6566	7253

SPRAWDZIMY WSZYSTKO OPRÓCZ MARKI TWOJEGO SAMOCHODU



Zimowy przegląd w sieci Autoryzowanych Partnerów Renault

9-10 listopada 1996

- Przegląd jest **bezpłatny** i dotyczy samochodów **wszystkich** marek.
- Przegląd obejmuje kontrolę 20 punktów istotnych dla bezpieczeństwa samochodu.
- Każdy właściciel otrzyma po przeglądzie specjalny certyfikat stanu swojego samochodu poświadczony przez Autoryzowanego Partnera Renault.

W Renault bezpieczeństwo nie jest luksusem.

RENAULT
TO PEŁNIA ŻYCIA

Autoryzowani Partnerzy Renault zapraszją: Ambrożej-Remex, ul. 27 Lipca 67, 15-182 Białystok; **Rega J. Gawryluk**, ul. Sikorskiego 19, 19-300 Ełk; **Zawadzki Jancar**, ul. Przykoszarowa 14 a, 18-400 Łomża; **Izabela Minkiewicz**, ul. Gałaja 39, 16-400 Suwałki.

OCIEPLENIE

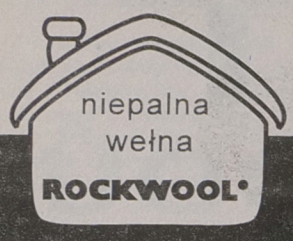

- duża oszczędność
- bezpieczeństwo pożarowe
- wyciszenie pomieszczeń

ROCKMUR® ROCKMUR, płyty z wełny ROCKWOOL do ścian warstwowych

3,58- zł/m²/5cm
czyli 71,60- zł za 1m³

ROCKMIN® ROCKMIN, płyty z wełny ROCKWOOL do poddaszy i podłóg na legarach

2,48- zł/m²/5cm
czyli 49,60- zł za 1m³

Produkty z wełny ROCKWOOL do ocieplania i wyciszania

MURBET

ul. Cmentarna 4D
19-300 Ełk

tel./fax(087)100-300, 103-625

17118

SYNDYK

Przedsiębiorstwa Przemysłu Betonów "PREFABET-EŁK" w Ełku w upadłości, ul. Sikorskiego 34, woj. suwalskie

OGŁASZA

nieograniczony przetarg ofertowy na sprzedaż nw. nieruchomości położonych w Ełku przy ul. Sikorskiego 34, posiadających KW 8116

- 1. Magazynu technicznego o pow. 1.220 mkw. wraz z estakadą, położonego na działce 1436/21 o pow. 17963 mkw. Wartość szacunkowa kompleksu obiektów magazynowo-składowych wraz z gruntem - 224.960 zł.
- 2. Garaży samochodowych wieloboksowych i magazynu materiałów łatwopalnych o pow. 387,5 mkw., położonych na działkach nr 1436/16, 1436/17, 1436/18 i 1436/19 o łącznej pow. 1287 mkw. Wartość szacunkowa kompleksu obiektów wraz z gruntem - 51.724 zł.
- 3. Działkę nie zabudowaną nr 1436/3 o pow. 15367 mkw. przemysłowo rolniczą. Wartość szacunkowa - 8.600 zł.

Ww. nieruchomości wyposażone są w instalację elektryczną i wodno-kanalizacyjną.

Rozpatrzenie ofert nastąpi dnia 25.11.1996 r. o godz. 10.00 w siedzibie przedsiębiorstwa.

Oferty w zalakowanych kopertach należy składać w sekretariacie przedsiębiorstwa do dnia 22.11.1996 r. Obiekty można oglądać w godzinach 7.00-14.00.

Syndyk zastrzega sobie prawo unieważnienia przetargu bez podania przyczyny.

(17146)

Jeśli

FIAT

to

POLOZA

Z ATRAKCYJNYM PEŁNYM

UBEZPIECZENIEM

(OC, AC, NW, KR)

W **PZU** LUB **WARCIE**

PRZY SKŁADCE:

- 126 el 400 zł/rok
- Cinquecento Young, VAN - 700, 600 zł/rok
- Cinquecento Happy, Sporting, VAN - 900, 660 zł/rok
- Uno 1,0 Fire, 1,4 ieS, 1.70, 1.0 VAN, 1.4 VAN - 850 zł/rok
- Punto 55 SX i 75 SX - 1090 zł/rok
- Bravo 1,4 SX i 1,6 SX - 1300 zł/rok
- Brava 1,4 S i 1,6 SX - 1300 zł/rok

PRZYJMUJEMY ZAMÓWIENIA NA KONTYNGENT '97

- MAREA 1,6 SX; 1,9 TD SX
- MAREA Weekend 1,6 SX; 1,9 TD SX

BYT

Fiat Assistance (pomoc drogowa 24h)

Samochód używany w rozliczeniu

Kredyt - w ciągu 60 min

Rabat na usługi serwisowe

Urządzenia antykradzieżowe

w Zakładzie Najwyższego Zaufania

16950

Białystok, ul. Zwycięstwa 10

✆ (085) 512-540, 517-332

„SPOŁEM" PSS w Ełku, ul. Słowackiego 2

ogłasza nieograniczony przetarg ofertowy na sprzedaż nieruchomości zabudowanej przy ul. Wojska Polskiego 65 stanowiącej własność Spółdzielni.

Przedmiotem sprzedaży jest:

- 1. Działka o pow. 746 mkw. nr geod. 347/9.
- 2. Budynek piętrowy o pow. 320,23 mkw. pod opieką konserwatora zabytków.
- 3. Magazyn murowany o pow. 115,67 mkw.
- 4. Cztery garaże o łącznej powierzchni 76,62 mkw.
- 5. Brama wjazdowa.

Dla ww. nieruchomości prowadzona jest księga wieczysta nr 5774.
Cena wywoławcza: 500.000 zł + VAT.

Oferty z podaniem ceny nabycia oraz danych oferenta w zaklejonych kopertach należy składać w sekretariacie "Społem" PSS w Ełku ul. Słowackiego 2 do dnia 1996.11.14 do godz. 14.

Komisyjne rozpatrzenie ofert nastąpi w dniu 1996.11.15 o godz. 10.00.

Kwoty opłat notarialnych, sądowych i skarbowych obciążają nabywcę.

Warunkiem uczestnictwa w przetargu jest wpłacenie wadium w wys. 10% ceny wywoławczej najpóźniej do godz. 14 dnia 1996.11.14.

W przypadku uchylenia się osoby, która wygrała przetarg, od zawarcia umowy kupna wadium ulega przepadkowi na rzecz sprzedającego.

Bliższe informacje na temat ww. nieruchomości można uzyskać pod nr telefonu 10-22-05 lub 10-20-76.

Sprzedawca zastrzega sobie swobodny wybór oferenta i prawo odstąpienia od przetargu bez podania przyczyn.

(17147)

PKP
ODDZIAŁDROGOWY w Białymstoku, ul. Lipowa 30

ogłasza przetarg nie ograniczony na sprzedaż środków trwałych:

1. Star 28 Osinobus, ...cena wywoławcza 4000,00 zł.
2. Przyczepa D47B, ...cena wywoławcza 1800,00 zł.
3. Ciągnik Ursus C-360, ...cena wywoławcza 3500,00 zł.
4. Przyczepa D47B, ...cena wywoławcza 1900,00 zł.
5. Żuk A13, ...cena wywoławcza 1100,00 zł.
6. Nysa 522, ...cena wywoławcza 350,00 zł.
7. Star W28, ...cena wywoławcza 2200,00 zł.
8. Star W28, ...cena wywoławcza 1600,00 zł.
9. Star 3W200, ...cena wywoławcza 3500,00 zł.
10. Przenośnik taśmowy PTP 16/500, ...cena wywoławcza 1500,00 zł.
11. Napęd przenośnika PTG 32/800, ...cena wywoławcza 3350,00 zł.
12. Przesiewacz wibracyjny WPB 531, ...cena wywoławcza 8000,00 zł.
13. Ciągnik Ursus C-355, ...cena wywoławcza 3800,00 zł.
14. Waga normalnotorowa, ...cena wywoławcza 3000,00 zł.

Przetarg na poz. 1-9 odbędzie się dn. 26.11.1996 r. o godz. 11.00 w Sekcji Drogowej PKP w Ełku ul. Kościuszki 19. Na poz. 10-14 dnia 28.11.1996 r. o godz. 11.00 w Żwirowni PKP w Suwałkach ul. Krasickiego - wylot.

Przystępujący do przetargu jest obowiązany wpłacić odpowiednio do Kas Stacyjnych PKP w Ełku lub w Suwałkach przed przetargiem wadium w wysokości 10% ceny wywoławczej na każdy zamierzony zakup.

Wadium złożone przez oferentów, których oferty nie zostaną przyjęte, zostanie zwrócone bezpośrednio po przetargu. Złożone wadium przepada na rzecz sprzedawcy, jeżeli żaden z uczestników licytacji nie zaoferuje ceny wywoławczej lub wyższej. Do ceny sprzedaży doliczony zostanie podatek VAT.

PKP DO Białystok wyłącza swą odpowiedzialność za wady techniczno-fizyczne i kompletność środków, oraz zastrzega sobie prawo unieważnienia przetargu w całości lub części bez podania przyczyny.

Oferowane środki można oglądać:

- – poz. 1-2 w miejscu przetargu,
- – poz. 3-5 w Sekcji Drogowej Łapy, ul. Sikorskiego 15,
- – poz. 6 w Sekcji Zmechanizowanego Utrzymania Białystok, ul. Wiatrakowa - wylot,
- – poz. 7 w Sekcji Oddziału Gospodarki Mieszkaniowej Białystok, ul. Rzymowskiego 22,
- – poz. 8 w Działce SekcjiOddz. Gospod. Mieszkan.Małkinia, ul. Kolejowa,
- – poz. 9 w Sekcji Oddział Gospodarki Mieszkaniowej Ełk, ul.Suwalska 2,
- – poz. 10-14 w miejscu przetargu.

Informacja w sprawie przetargu Białystok, tel. 511-996 wew. 344 lub Suwałki tel. 662-238 Las Suwalski 40.

(17191)

Nadleśnictwo Szczebra, 16-304 Nowinka ogłasza ofertowy przetarg nieograniczony na dzierżawę drewnianego byłego hotelu robotniczego (barak) położonego w miejscowości Upustek, gmina Nowinka oddział 22 h wraz z terenem o pow. 0,29 h.

Cena wywoławcza wynosi 7.000,00 zł. Przetarg na ww. nieruchomość odbędzie się 21 listopada 1996 r. o godzinie 10.00 w siedzibie Nadleśnictwa Szczebra.

Zainteresowani mogą składać oferty w terminie 14 dni od daty ukazania się niniejszego ogłoszenia w siedzibie Nadleśnictwa Szczebra.

Warunkiem przystąpienia do przetargu jest:

- □ 1. Złożenie oferty zawierającej następujące dane:
  - ➲ a) imię i nawisko (nazwę oferenta, adres),
  - ➲ b) proponowaną cenę dzierżawy.
- □ 2. Wpłacenie w kasie Nadleśnictwa lub na konto PBK S.A. Augustów 377812-109123-2700-1-14 wadium w wysokości 700,00 zł najpóźniej w dniu przetargu do godziny 9.00.

W przypadku przyjęcia oferty wadium wpłacone przez oferenta zostanie zaliczone na poczet ceny dzierżawy. Jeżeli oferent, którego oferta została przyjęta, uchyli się od zawarcia umowy dzierżawy, wadium przepada na rzecz Nadleśnictwa. Wadium złożone przez oferentów, których oferty nie zostaną przyjęte, zostanie zwrócone bezpośrednio po dokonaniu wyboru ofert.

Zastrzega się prawo odstąpienia od przetargu bez podania przyczyn oraz swobodnego prawa wyboru oferenta.

Dodatkowe informacje można uzyskać w Nadleśnictwie Szczebra w Szczebrze lub telefonicznie pod numerem (0-119)496-65\ Augustów.

(17192)

Nadleśnictwo Szczebra, gm. Nowinka ogłasza przetarg ofertowy na sprzedaż samochodu:

- ■ 1. Żuk A 07B, nr rej. SWT 0077, cena wywoławcza 1800 zł + VAT.

Przetarg odbędzie się w siedzibie Nadleśnictwa Szczebra w dniu 21.11.1996 r.

Warunkiem przystąpienia do przetargu jest:

- □ 1. Złożenie oferty zawierającej następujące dane:
  - ➲ a) imię i nazwisko (nazwę oferenta, adres),
  - ➲ b) proponowaną cenę zakupu.
- □ 2. Oferta winna być złożona najpóźniej w dniu przetargu do godz. 11.00 w siedzibie Nadleśnictwa w zamkniętej kopercie i zawierać imię i nazwisko (nazwa) oferenta.
- □ 3. Wpłacenie w kasie Nadleśnictwa lub na konto PBK SA Augustów 377812-109123-2700-1-14 wadium w wysokości 500 zł najpóźniej w dniu przetargu do godz. 11.00.

Otwarcie i wybór ofert przez komisję przetargową nastąpi w dniu przetargu o godz. 12.00 w siedzibie N-ctwa. W przypadku przyjęcia oferty wadium wpłacone przez oferenta zostanie zaliczone na poczet ceny zakupu. Zakup samochodu winien nastąpić w ciągu 3 dni od daty przetargu. Jeżeli oferent, którego oferta została przyjęta, uchyli się od zakupu, wadium przepada na rzecz sprzedającego. Wadium złożone przez oferentów, których oferty nie zostaną przyjęte, zostanie zwrócone bezpośrednio po dokonaniu wyboryu ofert.

Samochód można oglądać w dniu przetargu od godz. 8.00 w siedzibie Nadleśnictwa Szczebra.

Zastrzega się prawo odstąpienia od przetargu bez podania przyczyn oraz swobodne prawo wyboru oferenta.

Dodatkowe informacje pod numerem 495-06 Augustów.

(17194)

NOWY SAMOCHÓD

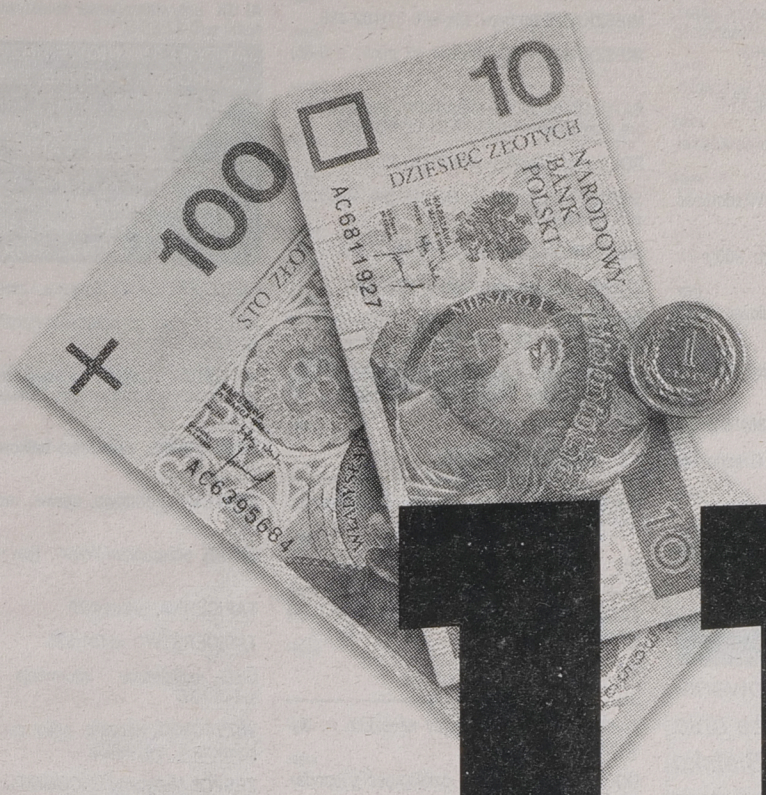

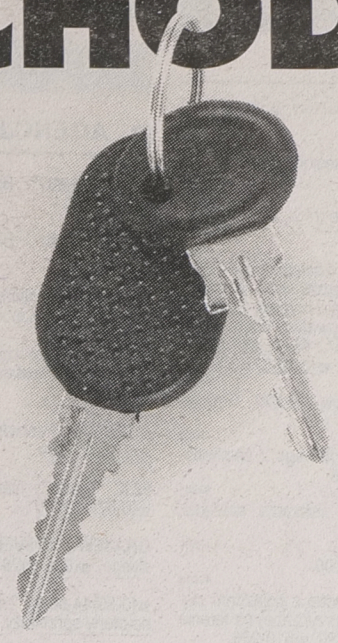

ZA 111 ZŁ miesięcznie

2 raty gratis

Taka okazja nie trwa długo*, a jeśli zechcesz z niej skorzystać, dwie pierwsze raty dostaniesz od nas w prezencie. Samochód będziesz miał już teraz, a spłacać go zaczniesz dopiero w 97 roku.

Po pierwszej wpłacie przed Tobą już tylko:

111 zł miesięcznie za Fiata 126 el

222 zł miesięcznie za Cinquecento Young

333 zł miesięcznie za Uno Fire

Współpracujemy z trzema uznanymi bankami, dzięki czemu nie tylko wysokość rat, ale i roczne oprocentowanie kredytu są najatrakcyjniejsze na rynku.

Nie pozwól, by taka okazja przejechała Ci koło nosa. Dealerzy firmy Fiat już czekają na Ciebie.

* Czas oferty jest ograniczony. Wyliczenia dotyczą samochodów w wersji podstawowej.

GE Capital Bank

BANK ŚLĄSKI

BANK BPH
BANK PRZEMYSŁOWO-HANDLOWY SA

INICJATYWA DEALERÓW FIAT

DEALERZY

KONRYS, Białystok, ul. Zwycięstwa 8f • **MOTOZBYT, Ełk,** ul. Suwalska 77 • **OSCAR, Ostrołęka,** ul. Traugutta 59 • **PP POLMOZBYT, Białystok,** ul. Zwycięstwa 10

PRACA

❒ ZATRUDNIĘ

"(0-85)325-681-TUK". Agentów licencjonowanych, Warszawska 40.
48672

ABC agenta ochrony -profesjonalne kursy. Suwałki, ☎(0-87)66-36-46.
47927

ABSOLWENTÓW szkół średnich, zawodowych. ☎(0-85)448-614.
48372

DUŻA firma budowlana działająca na rynku warszawskim zatrudni pracowników w zawodach budowlanych oraz całe brygady budowlane. Zapewniamy zakwaterowanie i dobre wynagrodzenie. Biuro: ☎(0-22)642-65-65, 642-50-60, budowy: ☎(0-22)37-38-93, ☎(0-22)37-43-15.
48661

POSZUKUJĘ pracowników 19-200 Grajewo skr. 56 znaczek 4,50 zł.
49029

PRZEDSTAWICIELA handlowego z samochodem osobowym. ☎411-813.
49281

SZKLARZA meblowego, ostrzarza narzędzi, ☎420-728, ☎455-058.
49561

USA -WIZY, ☎(0-89)273-000.
49013

ZATRUDNIĘ kierowców wraz z pojazdem ciężarowym od 8 t wzwyż (z przyczepą) na terenie kraju -praca stała, ☎510-720, ☎510-966.
49746

ZATRUDNIĘ lekarza weterynarii, ☎(0-86)71-48-37.
48923

❒ SZUKAM PRACY

DZIEWCZYNA technik, ekonomista, książeczka zdrowia, praktyka w handlu. ☎546-476.
49787

GŁÓWNY księgowy. Duże doświadczenie, ☎(0-87)10-03-47.
49396

NIERUCHOMOŚCI

❒ AGENCJE

"(0-85)325-681": Biuro Rzeczoznawcy, Warszawska 40.
46010

"(0-85)325-681": Biuro Rzeczoznawcy, Warszawska 40.
48670

"DOMINIUM". Nieruchomości -Kupno -Sprzedaż -Wynajem -Lipowa 4, ☎416-842, 435-185.
46754

"FORUM" -Nieruchomości -Kupno, sprzedaż, doradztwo budowlane, wycena -Lipowa 4, ☎43-64-83.
48829

AGENCJA "Pośrednik" -nieruchomości, wynajem, ☎421-930.
46483

EŁK, "Lokum", nieruchomości, (11.00-17.00). ☎(0-87)10-17-01.
48824

GRAJEWO "UNIVERS" Nieruchomości, Piłsudskiego, ☎(08672)26-23.
46567

☎(0-85)44-60-44 "Unikat". Malmeda 1 -atrakcyjne oferty sprzedaży, zamiany.
48834

❒ KUPIĘ

DZIAŁKĘ przy jeziorze, ☎(0-86)71-35-53 -wieczorem.
49455

KUPIĘ działkę lub pole w Grajewie. ☎72-30-15 po 16.00.
48522

❒ SPRZEDAM

13 ha, budynki, inwentarz. Ełk, ul. Staszica 3.
48801

BUDYNEK 760 mkw., działka 2816 mkw., centrum Łomży. ☎(0-86)187-779.
48473

BUDYNEK usługowo-mieszkalny 21x9 nie wykończony. Działka 1500. Grajewo ☎(0-86)72-27-11.
49744

BUDYNKI gospodarcze, ☎(085)311-422.
49050

DOM murowany, budynek gospodarczy, garaż, działka 960 mkw. -Bielsk Podlaski. Wiadomość Wrocław tel. (071-3530007) wieczorem.
49442

DOM wolno stojący 300 mkw., nowy, wykończony. Cena 170.000. Ełk, ☎(087)10-96-11.
49069

DOM z działką 3200 mkw. w Bargłowie Kościelnym. ☎(0-87)67-77-29.
48450

DZIAŁKA. Wysokie Mazowieckie. Wiadomość, Dzikowiny 7.
49475

DZIAŁKA 3700 mkw. w Sochoniach, 900 mkw. Wasilków. ☎633-961.
49577

DZIAŁKĘ 1100 mkw. przy Celowniczej. ☎615-366.
49791

DZIAŁKĘ 7 km od Białegostoku, ☎(087)10-68-03.
49610

DZIAŁKĘ budowlaną. Łomża ☎(0-86)18-24-58.
49652

DZIAŁKĘ budowlaną 30 a (woda). Czechowski, Drahle 31 k.Sokółki.
49489

DZIAŁKĘ budowlaną w Hajnówce, ☎33-84.
49052

DZIAŁKĘ mieszkaniowo -rzemieślniczą 1200 mkw., ☎328-324 do 17.00.
49725

DZIAŁKĘ siedliskową, woda, prąd. ☎(0-86)187-779.
48471

DZIAŁKĘ w Niewodnicy. ☎(0-55)32-01-24 (wieczorem).
48864

DZIAŁKI budowlane -Ełk nowe osiedle domków jednorodzinnych. LOKUM, ☎(087)10-17-01.
49066

GARAŻ murowany, Sokółka, ☎(11)39-27.
49605

GOSPODARSTWO rolne 16 ha, Robert Haraburda, Netta Folwark, 16-320 Bargłów, gm. Augustów.
48599

MIESZKANIE 90 mkw. Ełk ☎(0-87)102-433.
49633

MIESZKANIE w Zambrowie 47 mkw, ☎(0-86) 71-17-42.
49754

PAWILON handlowo-mieszkalny, wysoki standard. Łomża ☎(0-86)18-37-54, 090630997.
49580

PÓŁ domu z działką. ☎(0-87)15-73-31.
49742

SIEDLISKO pod lasem. Sobole, gm. Wieliczki. ☎(0-116)342-25.
49208

SIEDLISKO z budynkami, ☎(0-86)71-48-37.
48925

SKLEP, centrum Ełku. ☎(0-87)102-433.
49634

SPRZEDAM dom z siedliskiem Sokołda koło Supraśla. ☎(0-85)11-52-62 (wieczorem).
49397

SPRZEDAMY mieszkanie własnościowe M-3 39 mkw. Bielsk Podlaski, ul. Poświętna 11 m 19.
49549

❒ POSZUKUJĘ

POSZUKUJĘ garażu, okolice Prowiantowej. ☎511-480.
48876

❒ ZAMIENIĘ

ZAMIENIĘ M-2 Włocławek na Ełk. Ełk ☎(087)10-27-85.
49064

❒ WYNAJMĘ

(0-85)42-17-56 poszukujemy mieszkań do wynajmu.
47205

DO wynajęcia lokalu na działalność gospodarczą. Łomża ☎180-164.
49076

DZIEWCZYNOM, Lipowa 10. Wiadomość: Młynowa 22/2.
49788

LOKAL 50 mkw. Grajewo, ☎(0-86)72-24-02.
47399

LOKAL w centrum Wasilkowa, ☎185-269.
48795

OKAZJA!!! Wydzierżawię 73 mkw., kuchnia, wc, co, blok, adaptowany dolny parter, okolica dworca PKP -PKS, warunki idealne na biuro, mały zakład usługowy, pełne wyposażenie: telefon, fax, ksero, meble. ☎513-159 wieczorem.
49330

POWIERZCHNIA magazynowo -handlowa -do wynajęcia. ☎524-328, ☎524-486.
49594

USŁUGI

❒ BUDOWA, REMONT

AUTOMATYCZNE otwieranie drzwi garażowych, bram. sterowanie pilotem. ☎445-130.
49568

DUŃSKIE emulsje fasadowe (kolorowe), ☎514-809, ☎515-822.
44415

FIRMA przyjmie zlecenie na roboty budowlane, ☎754-959.
49333

GLAZURA, terakota, malowanie -solidnie. ☎524-736.
49524

MALOWANIE, szpachlowanie, tapetowanie, VAT. ☎415-095.
49474

OKNA PCV, system K.B.E. -producent, ☎515-822, ☎514-809.
48814

REMONTY kotłów urządzeń kotłowni, montaże itp, "Spawtech", ☎fax. (0-85)431-768.
48088

❒ AGD, RTV

AUTOMATYCZNE pralki -naprawa. ☎444-610.
49705

❒ TRANSPORT

AAPRZEPROWADZKI kompleksowe -transport, ☎329-452.
46413

BUS, przeprowadzki, ☎410-690.
49427

CIĘŻAROWY (dłużyca). ☎631-873.
48217

TRANSPORT busem, kraj, zagranica. ☎542-349.
49751

VOLVO 4-10 t, winda, ☎425-762,455-273.
48122

WYPOŻYCZAM lawetę, Perlejewo, ☎(0-86)77-58-63 -wieczorem.
48684

ŻWIR. ☎326-717.
46782

ŻWIR. ☎415-055.
47851

❒ INNE

ALUX -antywłamaniowe detektywistyczne. Suwałki ☎(0-87)66-57-10.

ANTYWŁAMANIOWE DRZWI, FOLIE OCHRONNE OKIENNE, ZABUDOWA BALKONÓW, KRATY ZWIJANE, ALUMINIOWE DRZWI, WITRYNY, 75-12-18 "ZAMIS".

DRZWI WZMOCNIONE, ANTYWŁAMANIOWE, ZAMKI, MONTAŻ, CENTRUM TECHNIKI ZABEZPIECZENIA MIENIA, ☎539-036.
45924

PIECZĄTKI "Echo", Suraska 1, ☎420-193.
49305

ROLETY okienne przeciwsłoneczne dekoracyjne, ☎616-644.
47042

SPRZEDAŻ nowych, wymiana zużytych taśm barwiących w urządzeniach drukujących. ☎162-384.
49078

STOLARSKIE, zabudowa balkonów. ☎51-90-78.
48544

SYSTEMY alarmowe, serwis, montaż. ☎445-130.
49567

SZYJĘ, przerabiam kołdry, Towarowa 6, (piwnica).
46778

TAPICERKA. ☎43-14-73.
47983

TAPICERSTWO, ☎431-835.
47982

USG codziennie. Informacja całodobowa, ☎446-437.
46893

WIZYTÓWKI, pieczątki, poligrafia. "Apis", Sienkiewicza 4. ☎435-023.
49272

ZESPÓŁ Muzyczny "INCOGNITO BRASS", wesela, bankiety, ☎375-532.
47960

AUTO-MOTO

❒ KUPIĘ

AUTO-SZROT skup aut powypadkowych, złomowanych. Sprzedaż części. Nowa Wieś Ełcka, ☎(0-87) 19-73-84.
49387

AUTOKOMIS "WaZ". Zwycięstwa 10. Skup -Zamiany -Raty.
49340

MERCEDESA 207, 407, 508. ☎(0-85)762-448.
49716

NA raty do 20 mln. ☎616-999.
49717

POMPĘ wtryskową (sierra) 2.3D. ☎161-578.
49591

PO wypadku uszkodzony. ☎111-329.
49588

ŻUKA A07, przyczepkę. Grajewo. ☎72-30-15 po 16.00.
49402

❒ SPRZEDAM

"AUTO KOMIS" ul. Botaniczna 3. Kupno- zamiany. Polonezy nowe, używane- atrakcyjne raty PTS do 7 lat. ☎44-55-48, ☎410-465.
49202

"ESKULAP" Spółka z o.o. Hurtownia Farmaceutyczna, 18-400 Łomża, ul. Nowogrodzka 151A, ☎(0-86)16-42-

DAEWOO - FSO
TRUCKI
w każdej wersji:
❑ cargo
❑ przedłużone
❑ 5-osobowe
AUTO Spółka z o.o.
Citroën C-15
Montaż zabudów
Białystok,
Elewatorska 14, ✆ 520734,
Łomża, Senatorska 1, ✆ 166266,
Augustów, Rynek Zygmunta Augusta 27, ✆ 2993,
Suwałki, Sejneńska 74, ✆ 667555
17001

Komunikat Zarządu Gminy w Bielsku Podlaskim.

Zgodnie z art. 18 ust. 2 pkt. 12 ustawy z dnia 7 lipca 1994 roku o zagospodarowaniu przestrzennym (Dz. U. nr 89, poz. 415) podaje się do publicznej wiadomości, że dnia 14 listopada 1996 r. o godz. 10.00 w sali Konferencyjnej Urzędu Gminy w Bielsku Podlaskim, ul. Mickiewicza 46 odbędzie się Sesja Rady Gminy, której przedmiotem będzie uchwalenie zmiany miejscowego planu ogólnego zagospodarowania przestrzennego gminy Bielsk Podlaski, dotyczącej ustalenia trasy przebiegu gazociągu wysokiego ciśnienia przez tereny wsi: Malinowo, Stryki i Augustowo.

Za Zarząd Przewodniczący Zarządu
mgr Jerzy Ignatiuk
(17202)

ZARZĄD MIASTA BIAŁEGOSTOKU

informuje,

że istnieje możliwość nabycia w trybie bezprzetargowym działek położonych we wsi Zaścianki, gm. Supraśl, przeznaczonych pod zabudowę przemysłową oznaczonych numerami:

- ❖ - 36/55 o pow. 5338 mkw. zabudowanej murowaną wiatą magazynową, minimalna cena nabycia wynosi: 211.100 zł, w tym: gruntu: 92.470 zł, wiaty magazynowej: 118.630 zł, cena nabycia wiaty zostanie zwiększona o podatek VAT, w wysokości 22%,
- ❖ - 36/56 o pow. 4457 mkw., zabudowanej budynkiem magazynowym (magazyn olei), minimalna cena nabycia wynosi: 83.500 zł, w tym gruntu: 72.300 zł, budynku magazynowego: 11.200 zł, cena nabycia budynku magazynowego zostanie zwiększona o podatek VAT w wysokości 22%.

Osoby prawne lub fizyczne zainteresowane nabyciem przedmiotowych nieruchomości, mogą składać pisemne oferty, zawierające cenę nabycia, w terminie do dnia 20.11.1996 r. w siedzibie Urzędu Miejskiego w Białymstoku, przy ul. Słonimskiej 1, pokój 701.
O wyborze najkorzystniejszej oferty, oferenci zostaną zawiadomieni na piśmie.
(17187)

Rejon Energetyczny Białystok Miasto przeprasza odbiorców energii elektrycznej za przerwy w dostawie, które wystąpią:

- **- 15.11.96 r. w godz. 8-14, ulice: Zwycięstwa: Centrala Rybna, 51-myjnia;**
- **- 16.11.96 r. w godz. 8-14, ulice: Grota - Roweckiego, Armii Ludowej, Cicha, Goszczyńskiego, Jęczmienna, Raginisa, Rynek Kościuszki 4, 6, MPiK, Astor, Białówny 3, 5, Białówny róg Zamenhofa, Witamina.**

W związku z planowanymi wyłączeniami energii elektrycznej podanymi wyżej, nastąpią kilkuminutowe zaniki napięcia dla części osiedli, do których te ulice należą.
Wyłączenie dotyczy również zakładów usługowych i warsztatów rzemieślniczych przy ww. ulicach.
Bliższych informacji udziela Pogotowie Energetyczne tel. 991.
(17183)

Nadleśnictwo Suwałki, ul. Wojska Polskiego 102 ogłasza przetarg nieograniczony ofertowy na sprzedaż do rozbiórki budynku mieszkalnego w osadzie leśniczego Krasnopol.

Zamknięte koperty zawierające ofertę kupna budynku z ceną należy składać w sekretariacie Nadleśnictwa do dnia 20.11.1996 r. do godz. 9.00.
Otwarcie kopert z ofertami i wybór oferenta nastąpi dnia 20.11.1996 r. o godz. 10.00.
Wadium w wysokości 2.000 zł należy wpłacić do kasy Nadleśnictwa Suwałki do dnia 19.11.1996 r. do godz. 10.00. Nadleśnictwo zastrzega sobie prawo wyboru oferty jeżeli uczestnicy przetargu zaoferują tę samą cenę.
Wadium przepada na rzecz sprzedającego, jeżeli oferent, którego oferta zostanie przyjęta uchyli się od zawarcia umowy.
Wadium zostanie wypłacone po rozbiórce budynku i sprzątnięciu terenu. Termin rozbiórki zostanie ustalony w dniu przetargu.
Nadleśnictwo zastrzega unieważnienie przetargu bez podania przyczyn.
(17177)

Zakład Obsługi Rolnictwa
Szczuczyn, ul. Łomżyńska 24
17144
Do sprzedaży:
ciągniki wszystkie typy (nowe i używane), maszyny rolnicze (prasy, kombajny zbożowe i ziemniaczane nowe i używane) Mercedesy 508 i 608, Star 1142, Polonez 1993 r.
Za gotówkę i na raty. Niskie ceny. Zapraszamy!!!.

01/05, fax. 16-37-29 posiada do sprzedaży samochód mercedes 609 D, rok produkcji 1990, kolor niebieski, garażowany.
49657

125P 1500. ☎(0-85)534-427.
49690

126P (1982), 125p (1983). ☎(0-86)716-505.
49278

OKAZJA
SAMOCHODY UŻYWANE NA RATY

model	rok	cena	kolor
Polonez 1,6 GLE	1992	12.000	biały
Polonez 1,5 GLE	1992	12.300	wiśniowy
Fiat Punto 55	1995	25.500	ziel. met.
Łada 2107	1991	11.000	biała
Łada 2107	1991	12.000	czerwona

Możliwość negocjacji cen
POLMOZBYT
al. 1000-lecia PP 8, ✆ 75 45 50
✆ 75-26-28
17042

126P (1983), robur D (1982), plandeka. Sokółka, Broniewskiego 5c/4
49629

126P (1983) stan dobry, Knyszyn, ☎(0-85)16-72-05.
49624

126P (1985). ☎(0-86)782-979.
49046

126P (1986), rej. 1987, 28 mln. ☎192-238 Mieńko, Złotoria.
49614

126P (1991), ☎513-555.
49670

126P (1995), 9.500,-, polonez (1994), Łomża, ☎761-067.
48985

126P, 1.800,- pilnie. ☎(0-116)25-60.
49743

ALEKO (1990) -5.800. ☎(0-87)67-01-92.
48717

ALUKOŁA, komplet toyota. ☎(0-86)18-37-54.
49487

AUDI 100 (1979), 4.000,-. ☎512-008.
49484

AUDI 100 (1985), bdb. ☎(0-85)613-582.
49485

AUDI 100, 2,8i (1991). ☎090-226-348.
49711

AUDI 80 (1979). ☎78-36-80.
49483

AUDI 80 (1981), 1600, ☎15-27-97.
49486

AUDI 80 (1984), 1,8. ☎(0-85)512-370.
49713

AUDI 80 (1991), grzecznościowy ☎(0-86)75-27-89.
48739

AUDI 80 (1993), ☎519-380.
49005

AUDI 80, 1,8S (1989). Łomża, ☎166-245.
49718

AUDI 80 1,8 (1991), bezwypadkowy, ☎611-862.
49541

AUTOSZYBY sprzedaż, montaż. Ełk, Suwalska 82, ☎(087)10-55-41 wewn. 321.
49437

AUTOHANDEL "Futura"-ZNZ ; samochody używane na raty, PTS, autoalarmy, immobilizery, sprawdzanie pochodzenia samochodów, Wysockiego 20. ☎75-10-15.

AUTOKOMIS "Voyager" ul. Myśliwska 2. Kupno, sprzedaż, zamiana, raty, PTS, ręczne mycie samochodów (salon 500 mkw.), autoalarmy, radiomontaż. ☎(0-85)414-718, 410-517.
47429

Z tym ogłoszeniem 5% taniej
AKUMULATORY ZAP
PIASTÓW
☆ Hurtownia patronacka
☆ Obsługa gwarancyjna
☆ Skład fabryczny na eksport
Unimot
Białystok, Handlowa 7, tel./fax 45-52-52
16243

AUTORYZOWANY DEALER OPLA TOP AUTO PROPONUJE: POLONEZ 1,6 GLE (1993), FIAT UNO 1,0 (1994), OPEL CORSA 1,4 (1996), OPEL ASTRA 1,6 GLS (1995). ☎614-787, RENAULT CLIO 1,4 (1994). ☎616-802.

AUTORYZOWANY DEALER OPLA TOP AUTO PROPONUJE: OPEL OMEGA 2,3 TDI (1991), OPEL CALIBRA 2,0 SFI (1993), OPEL ASTRA COMBI 1,6 CD (1994), OPEL OMEGA 2,3 D (1990). ☎614-787, ☎616-802.
49376

AVIA 21F (1990), 13000+VAT. ☎42-14-13.
49714

BLACHARKA, szyby, podzespoły niwy, oki, moskwicza, samary, tawrii. ☎(0-85)44-17-19.
49571

BMW 318 (1985) pilnie. ☎(0-87)66-43-36.
48452

C-360 Łupianka Stara-19, gm. Łapy.
49471

CARO skł. (1993), zamienię. ☎(0-86)75-27-89.
49500

CINQUECENTO (1993), ☎(0-86)16-37-25, ☎16-33-31.
49492

CINQUECENTO 700 (1994), 14.200,-. ☎547-201.
49709

CINQUECENTO 704 (1992). ☎(0-835)30-56.
49612

CITROEN AX 1,4D (1989). ☎517-486.
49710

CITROEN AX 1400D (1992). ☎542-349.
49616

CITROEN xantia 1.8 16V (X.1995). ☎615-981.
49573

CZĘŚCI citroena BX-19D (1986). ☎613-673.
49251

DACIA 1300, św. Wojciecha 16/82.
49668

DAIHATSU 1.0D (1984), pilnie. ☎(0-86)18-59-03.
49364

FIAT 126p (1982), ☎196-646.
49675

FIAT 126p (1983), pilnie, ☎431-374.
49677

FIAT 126p (1984). ☎192-237.
49783

FIAT 126p (1991), 5.500,-, ☎762-087.
49672

FIAT 126p (1991), Ciemnoszyje 41.
49771

FIAT 126p (1996.06.) I właściciel, ☎(0-90)265-446.
49625

FIAT 126p (składak 1985/86), 2.100,-. Mikołajki ☎(0-878)13-546.
49315

FIAT 126p EL (1994), ☎11-52-01.
49619

FIAT 126p elegant (1993). ☎513-512.
49682

FIAT combi (1987), 3.500,-, ☎451-380.
49623

FIAT tipo 1,4 (1995) tanio sprzedam. Łomża ☎18-47-26 (9.00-17.00), po 18.00: ☎18-88-11.
49727

FIAT uno 1,4 (1994). ☎633-132.
49768

FORD contour (1996), ☎517-687.
49651

FORD escort (1988) zamienię. ☎(0-85)19-11-31.
49622

FORD escort (1991) 1,8TD CLX. ☎(0-89)42-14-38, (0-89)27-08-90.
49691

FORD sierra 2,3D combi. ☎44-72-13.
49712

FORD scorpio 2,5T diesel (1992), 23.500,- +VAT, ☎(0-86)18-37-54.
49615

SEAT
VOLKSWAGEN GROUP
INCA IBIZA TOLEDO
ODBIÓR NATYCHMIASTOWY
Autoryzowany dealer
AOTO LUX
Białystok, ul. Żabia, tel. 524-603
17079

FORD transit (1995), bezwypadkowy, ☎530-046.
49613

FORD transit (XI.1993), turbo diesel, kabina 6-osobowa. (0-85)55-53-03.
49688

FORD transit 2,5D (1980). ☎(0-117)39-732.
49314

FORD transit TD (1993). ☎(0-86)775-848.
49689

FSO 1500 kombi (1987), ☎(087)10-11-01.
49611

HONDA accord EX ful. ☎(0-85)15-26-38.
48869

HONDA civic 1,5i (1990), ☎441-390.
48651

HONDA civic sedan (1995). ☎61-71-61.
49604

JELCZ 315 wywrot. Łomża ☎180-601.
49750

JELCZ 3W317. Ełk, Łąkowa 20.
49637

KABINA stara (1989). ☎186-262.
49574

KABINY stara, nowy typ. Białystok, Wiadukt 8. ☎522-684.
49533

KAMAZ (1980), ☎ Sokoły 234.
49512

KAMERA SVHS, duża kaseta, ☎320-357.
49322

LUBLIN kontener (1994), 25.500,-. ☎(0-85)196-003.
49537

ŁADA (1989). ☎197-512.
49039

ŁADA 2107 (1988), 7.300,-. ☎(0-85)44-17-19.
49504

ŁADA 2107 (1989), Augustów, Nowomiejska 60.
49645

ŁADĘ 2107 (1988), 6.500,- . ☎668-659.
49034

MAZDA 323F (1992). ☎431-394.
49599

MAZDA 626-cronos, bogato wyposażona. ☎(0-85)416-857.
49590

MAZDA 626LX 1,9i, katalizator, 16V (1993), gaz. ☎(0-835)10 w. 133.
49631

MAZDA bus, zamiana osobowy. ☎753-208.
49472

MERCEDES 123 (1978). ☎(0-85)755-630.
49683

MERCEDES 123 240D (1980), ☎448-036.
49663

MERCEDES 207 (1979). ☎(0-85)755-630.
49686

MERCEDES 207D (1983). ☎538-352.
48874

MERCEDES 240D (1982)- pilnie. ☎11-39-85.
49602

MERCEDES 240D (1982), wspomaganie, szyberdach, 7.700,-, ☎410-406.
49681

MERCEDES 250D (1990). ☎530-046.
49600

MERCEDES diesel (1989-92), ☎(086)72-28-00.
49772

MITSUBISHI galant (1986), ABS, elektryczne szyby, lusterka. ☎(0-85)610-303.
48972

MITSUBISHI galant 2400 (1995). ☎(0-86)188-721.
48466

MITSUBISHI sigma (1992), 39 tys. ☎762-087.
49680

MITSUBISHI space runner (1993), centralny zamek, ABS. ☎76-23-53.
49687

MOSKWICZ aleko (1980 /91). ☎115-549.
49587

NOWEGO poloneza trucka, faktura VAT. Łomża, ☎(0-86)18-47-09.
49722

NYSA (1991) 5.000 +VAT, ☎42-14-13.
49517

NYSĘ. ☎(0-85)197-685.
49552

OLTCIT (1990), ☎(085)311-422.
49049

OPEL kadett. ☎(0-87)10-94-83.
49566

OPEL omega kombi, (1992), bdb. ☎618-578 po 19.00.
49490

OPEL record (1984), 5.500,-. ☎411-648.
49678

OPLA recorda (1981), stan dobry, przebieg 130.000. Łomża, ☎16-50-12.
49731

FORD aerostor (1994). ☎(0-87)681-312.
49042

PEUGEOT-405 (1989), katalizator, wspomaganie. ☎(0-85)11-48-24.
49513

PEUGEOT 405 (1991), łada samara (1994) -tanio, ☎75-57-21.
49553

PEUGEOT 405 1,9 (1988/89), gaźnik, dodatki, katalizator, stan bdb. ☎541-028, 161-547.
49375

PEUGEOT 605 (1990), benzyna. ☎762-053.
49565

PEUGEOT 605, 2,0, (1991). ☎(0-87)66-15-22 wew. 151.
49684

PF 126p (1985). ☎(0-86)160-291.
48812

PILNIE, skoda 120L (1988). ☎547-207.
48461

POLONEZ (1982), biały, silnik po remoncie. ☎533-952.
49649

POLONEZ (1988), 5300,0. ☎326-413, 326-644.
49620

POLONEZ (1989), 65 mln. ☎547-653.
49499

POLONEZ (1994), ☎320-357 po 17.00.
49324

POLONEZ 1,4GLI rover (1995). ☎(0-85)15-59-68.
49706

POLONEZ 1,5 (1992). ☎(0-85)15-34-01.
49618

POLONEZ 1,6 (1989). ☎419-003.
49666

POLONEZ 1,6GLE (1995). ☎53-57-11 wieczorem.
49708

POLONEZ 1,6 GLI (1995), gwarancja, bezwypadkowy, metalik -pilnie, ☎(0-87)67-28-05.
49252

POLONEZ 1,6GLI (1995), metalik. ☎(0-85)15-59-68.
49704

POLONEZ 1500 (1984). ☎452-118.
49779

POLONEZ 1500 (1993). ☎16-28-74 po 16.00.
49632

POLONEZ 1600 GLE (1993), 12,8 tys.. ☎135-65 Czyże.
49662

POLONEZA (1989). ☎11-26-40 po 17.00.
49501

POLONEZA 1600 GLE (1992), ☎(0-119)42-070.
49767

POLONEZ caro (1991/93), 11.000,-. ☎613-552.
49661

POLONEZ caro (1992), 105 mln. ☎11-48-80.
49650

POLONEZ caro (1992), 100 mln. ☎15-29-00.
49667

POLONEZ caro (1992). ☎(0-86)78-44-85.
49630

POLONEZ caro -silnik rowera, pojemność 1400 (1994), stan bdb. Łomża, ☎16-30-86 lub ☎16-33-30.
49730

POLONEZ caro 1,6 (1996). ☎(0-87)10-38-12.
49659

POLONEZ caro 1,6GLI (1995). ☎(0-85)55-62-63.
49195

POLONEZ caro diesel (1992). ☎(0-87)67-08-17.
48453

POLONEZ GLE (1994). ☎186-414.
49707

WALKER
KATALIZATORY - UKŁADY WYDECHOWE
UNIMOT Jan JANUĆ Białystok, Handlowa 7, tel./fax 428-756
SERVICE: Białystok, ul. Handlowa 7
Łomża, plac Niepodległości 2,
Zambrów, ul. Grabowska 7
Ełk, ul. Łukasiewicza 5, tel. (0-87) 102-393
17197

POLONEZ truck (1992) pilnie. ☎(753-423
49557

POLONEZ truck (1994), faktura VAT. ☎(0-86)18-66-36.

POLSKIE OPONY, PEŁNY WYBÓR, WYWAŻANIE GRATIS! DO FSO-99 ZŁ. UNIMOT ☎45-52-52.
49429

PONTIAC Firebird 3.0.V.6. (1986) stan db., 16.500. ☎(0-86)191-399.
49729

PRZYCZEPA D-83, D-50. ☎(0-86)160-451.
48787

PRZYCZEPA D-83. Białystok, Wiadukt 8. ☎522-684.
49530

PRZYCZEPĘ 3-osiową tanio, ☎(0-116)395-72.
49248

PRZYCZEPĘ chłodnię 8 ton. ☎(0-86)19-13-20.
49361

RENAULT 11 (1987), zamienię. ☎610-326.
49647

RENAULT 19 1,8 (1991). ☎(0-116)73-20.
49737

RENAULT chamade 1,9D (1990), bezwypadkowy. Łomża, ☎166-245.
49719

RENAULT trafic 2,1D (1993). ☎54-64-76.
49502

ROBURA (1987) izotermę, ☎(0-119)46-458.
49764

ROBURA diesel. Bielsk, 30-50-62 (wieczorem).
49702

SAFRANA (1993) raty, zamiana, ☎090 226-348.
49522

SAMARA (1991) pięciodrzwiowa. Ełk, ☎(0-87)10-36-89.
49607

SAMARA 21093 (1990), ☎(086)753921.
49421

SAMARA 21093 (1991). Wysokie Mazowieckie ☎(0-86)72-23-59 po 15.00.
49646

SAMOCHODY w systemie konsorcyjno- ratalnym. 3,1% rocznie. ☎752-362.
49331

SEAT toledo (1992). ☎(0-116)34-208, wieczorem.
49209

SEAT toledo 1900 diesel (1994), 47.000 km, ☎109-115.
49648

SILNIK-300D mercedes do remontu, ☎(0-85)762-448.
49665

SKODA 105L (1988), ☎53-08-80.
49510

SKODA favorit (1991). Ełk, ☎(087)10-36-89.
49609

SKODĘ felicię (1996). ☎(0-85)15-22-05.
49503

SKRZYNIA biegów v-ka, polonez. ☎186-261.
49543

STAR, składak (1991), ☎15-10-67, ☎090265729.
48978

STAR 200, izoterma. Białystok, Wiadukt 8. ☎522-684.
49531

STAR 200 do złożenia, Witkowski, Niedźwiadna k.Szczuczyna.
49036

STAR 244 z napędem, ☎(086)72-37-56.
49550

STAR 266, dłużyca, stan dobry, 14.000,-. ☎(0-85)554-313 w. 284.
49540

STAR 28, asenizacyjny, 9.000,-. ☎(0-85)554-313 w. 284.
49542

STAR 3W200, ☎(0-85)124-098. 8.00-15.00.
48839

STAR A200 (izoterma) (1988), star A200 (wywrotka), (1987), ☎(0-85)15-29-22.
48951

STAR A200, przyczepa D616, 11,5 t. ☎(0-86)71-39-74.
49554

STARA 244RS pilnie sprzedam. ☎(0-878)110-95.
49345

TANIO hondę acord (1979). ☎16-32-53.
49642

TARPAN (1988). ☎761-059.
49774

TARPAN skrzyniowy. ☎19-22-37.
49782

TOYOTA camry 2,2 (1993), ☎547-201.
49529

TOYOTA carina 1,6GLi (10.1994), klima, ABS, alufelgi. ☎(0-90)265-446.
49508

TOYOTA corolla (1990) diesel, kupiona Pewex, bezwypadkowa, dodatki. ☎(0-86)18-37-54.
49505

TOYOTA corolla 1,6 16V (1990). Łomża, ☎166-245.
49720

TOYOTA starlet 1,3 (1996), 5.000 km, 305 mil., ☎15-48-33.
49526

TOYOTA starlet 1.0L (1990), 5-drzwi, 16.800,- w całości. ☎(0-86)17-61-64.
49506

TRUCK 1,6 (1995), bez zabudowy, raty, leasing, 149 mln. ☎43-19-60.
49671

UAZ, silnik peugeot, dach plastik, felgi aluminiowe. ☎(0-87)157-170.
49406

VENTO 1.9TDI (1995), raty. ☎15-26-51.
49519

VOLKSWAGENA polo (1983), białe tablice. ☎428-319.
49795

VOLKSWAGEN bus (1974), 3.500,-. ☎(0-85)55-58-94.
49194

VOLKSWAGEN derby, stan dobry, 4 tys. zł. Białystok, 1000-lecia PP 10/2.
49593

VOLKSWAGEN passat VR6 (1995), przebieg 10 tys., pełne wyposażenie, skóra, ABS, compact disc, klimatyzacja, ☎(086)72-11-32.
49778

VW-BUS LT-31D, 2400, części. ☎519-786.
49701

VW golf 1,9D combi. ☎(0-85)197-508.
49329

VW jetta, 1,6D (1985), ☎(086) 71-23-14.
49753

VW jetta ☎(0-87)10-94-83.
49523

VW passat 1,6 (1984), ☎537-245.
49518

VW polo 1,3 (1985/93), ☎(0-87)10-36-89.
49606

VW transporter 1,6D ☎(0-119)47-067.
49458

WARTBURG 1,3 (1990), ☎(0-87)10-06-29.
49391

WARTBURGA (1983), zdecydowanie, ☎541-452.
49520

GAZETA współczesna **KUPON NA OGŁOSZENIE ZA 1 ZŁ LUB 2 ZŁ**

Maksymalnie 5 słów (ogł. za 1 zł) lub
9 słów (ogł. za 2 zł), łącznie z adresem (telefonem):

Ilość publikacji
☐ x 1 zł ☐ x 2 zł

imię, nazwisko:

adres, kod pocztowy:

nr dowodu osobistego:

1. Kupony przyjmują nasze biura ogłoszeń i współpracujące agencje (adresy w gazecie). Kupon wraz z dowodem wpłaty na konto 340409-808-136 PBG SA O/Białystok można również przesłać pod adresem: Gazeta Współczesna, 15-950 Białystok, skr. 193.
2. Kupon bez wpisanego numeru dowodu osobistego jest nieważny.
3. Publikacja pierwszego ogłoszenia nie później niż w ciągu 7 dni od daty otrzymania kuponu.
4. Ogłoszenia za 1 zł i 2 zł publikowane są w wydaniach gazety poniedziałek-czwartek (wyjątek p. 5).
5. Jednorazowe zlecenie 9 emisji ogłoszenia umożliwia druk 1 w magazynie (uwzględniamy wielokrotność 9).
Kupon ważny do 30 listopada 1996 r.

Zakreśl wybraną rubrykę

☐ UBEZPIECZENIA
☐ NAUKA
☐ TURYSTYKA

USŁUGI
☐ budowa, remont
☐ AGD, RTV
☐ transport
☐ inne

PRACA
☐ zatrudnię
☐ szukam pracy

NIERUCHOMOŚCI
☐ agencje
☐ kupię
☐ sprzedam
☐ poszukuję
☐ zamienię
☐ wynajmę

AUTO MOTO
☐ kupię
☐ sprzedam
☐ naprawy
☐ autoalarmy
☐ inne

☐ MATRYMONIALNE
☐ ZDROWIE
☐ ZWIERZĘTA
☐ BIZNES

ZAKUPY
☐ hurtownie
☐ sklepy
☐ producenci

ROLNICTWO
☐ kupię
☐ sprzedam

RÓŻNE
☐ kupię
☐ sprzedam
☐ inne

WÓZEK "Melex" (1986). Węgorzewo, Jasna 21. 49317

VW golf 1,6D (1986, XI), ☎(0-119)46-340 po 18.00. 49765

WYWROTKA star 28, ☎185-563. 49511

ZASTAWA (1981). Grajewo, ☎72-34-35. 49736

ŻUK A-11-B (1986) po remoncie silnika. ☎45-46-51. 49592

ŻUK blaszak (1988). Augustów, ☎38-44. 48879

ŻUK blaszak (1990), VAT, ☎510-212. 49515

ŻUK rolniczy (1984), ☎411-235. 49514

❒ NAPRAWY

NAPRAWY silników diesel, benzyna. Elektroniczne ustawianie pomp wtryskowych. Regeneracja gaźników krajowych i zachodnich na oryginalnych częściach. Naprawa i regulacja rozpylaczy diesel. Czarna Białostocka, ul. Marszałkowska 24, ☎(0-85)101-068. 48813

ROZRUSZNIKI, ALTERNATORY, części do nich -kupisz, naprawisz. Białystok, Blokowa 29, 531-431. 49366

SYSTEMY alarmowe, serwis, montaż. ☎445-130. 49562

❒ AUTOALARMY

"ALAR", Alarmy, autoalarmy PRESTIGIE, immobilisery, blokady, ☎44-66-00. 46960

ALARMY, autoalarmy, radiomontaż, centralzamki, podnośniki szyb. Lipowa 28A. ☎445-130. 49564

❒ INNE



OFERUJEMY USŁUGI

☆ samochodami najlepszych marek zachodnich
☆ samochodami dostawczymi i ciężarowymi
☆ holowanie samochodów i pomoc drogowa
☆ zakupy całodobowe na telefon

Zapraszamy do korzystania z naszych usług

tonX.4

KOMIS przyjmie samochody do sprzedaży, Sokółka, Towarowa 2, ☎11-30-37. 49000

MIEJSCA garażowe (Kopernika, Bema). Piłsudskiego 20/5/5, ☎42-18-66 po 18.00. 49797

PRZYCZEPA, dłużyca do żuka. ☎411-235. 49473

RADIA, głośniki -sprzedaż -montaż. ☎410-465, Orzeszkowej 32a. 49694

SKUP- sprzedaż części, nowe, używane star, jelcz. Wiadukt 8. ☎522-684. 49534

BIZNES

Posiłki regeneracyjne (profilaktyczne) w słoikach 0,5 (0-85) 539-322 (0-85) 539-344 17174

"(0-85)325-681": Biuro Rzeczoznawcy, Warszawska 40. 46009

"085-325-681", RZECZOZNAWCY... 22758

BIPAT Kancelaria Patentowa, Krakowska 5 (poniedziałki, czwartki). Tel./fax: 322-715. 48793

BIZNESPLANY, także rolnicze. Łomża, ☎16-46-82.

FIRMA z dużym zapleczem produkcyjnym, posiadająca wieloletni kontrakt zagraniczny poszukuje udziałowca. Oferty Biuro Ogłoszeń nr 49367. 49367

GRECJA -kontakty handlowe, ☎(0-8672)22-19.

LEASING: SAMOCHODY, MASZYNY, URZĄDZENIA, WYPOSAŻENIE BIUROWE. WTL, UL. FABRYCZNA 1, BIAŁYSTOK ☎538-152. 49253

PRACOWNIE jubilerskie -dostawca papierów wodnych "Matador" ☎(0-85)321-296. 48815

PUSTAKI wiórobetonowe -VAT, ☎197-306, ☎544-322, ☎510-047 (możliwość transportu).

SIATKA ogrodzeniowa, producent, ☎(087)15-18-40. 49144

SOLARIA -importer, ☎44-44-88. 48730

SZANSA! Możliwość międzynarodowego biznesu! ☎(0-86)18-15-77. 49655

TELEFONY komórkowe. Sprzedaż- montaż. ☎75-57-21. 45600

WSPÓLNIKA z gotówką 100 mln. ☎(0-85)42-07-55. 48374

UBEZPIECZENIA

"(0-85)325-681-TUK", 327-743, Białystok, Warszawska 40. 46008

NAUKA

KURSY komputerowe, ☎422-003 Multi-Train. 44284

ANGIELSKI, francuski, niemiecki - kursy, tłumaczenia, korepetycje (magistrowie filologii). ☎449-551. 49284

EGZAMINY na prawo. ☎42-72-52. 43522

KOREPETYCJE angielski. ☎436-184. 49770

PODSTAWY księgowości i podatków -kurs zaoczny, ☎416-137, (11.00 -17.00). 49080

RYSUNKI techniczne. ☎(0-86)71-85-96 po 17.00. 49360

TURYSTYKA

"BIACOMEX", Legionowa 9/1, ☎44-16-58, ☎42-49-05. Superokazja!! Najtańsze bilety lotnicze do USA i Kanady. Bezpłatny dowóz z domu na lotnisko. 49626

"POLONEZ -Travel". Suwałki, ☎(0-87)66-54-03, (0-87)66-57-10. 49390

BIAL-TUR, Krakowska 17, ☎42-43-51, ☎44-52-52. Najbogatsza oferta zimowa. Tanie bilety lotnicze. Bilety autobusowe i kolejowe. 49339

FRANKFURT/M - przewóz osób. ☎(0-85)54-64-76. 48255

GRAJEWO -Frankfurt w piątki, ☎(08672)36-20. 46568

JAZDA konna, wycieczki, rajdy. ☎(0-85)448-614. 48379

LICENCJONOWANY kurs pilotów wycieczek. ☎44-44-04. 48666

MIKROBUS osobowy do wynajęcia, ☎54-55-44. 48736

SUPER sylwester z Oceanem. ☎44-44-04. 48667

TANIE całoroczne wczasy lecznicze, sanatorium Raduga". Agencja As. ☎436-304. 47466

WĘGRY -wyjazdy handlowe, Grajewo, Piłsudskiego 6, ☎(086)72-38-86. 48622

ZAKUPY

❒ SKLEPY

"GEST". Smokingi 255,-, garnitury 195,- - 240,-, marynarki od 115,-. 48697

"GEST". Płaszcze, koszule, spodnie. Św. Rocha (pawilon Wenus). ☎446-410. 48698

ANTENY satelitarne i naziemne. Rabat na paszport Polsatu. AVAL, Białystok, Kozłowa 4, ☎517-656. 49369

DOMOFONY- ładne, niezawodne. AVAL, Białystok, Kozłowa 4, ☎517-656. 49370

ANTENY satelitarne, AGD, RTV, telefony. Grajewo, Centrum 26/2. ☎(0-86)72-28-96. 48611

TANIE meble, obciąganie guzików, nabijanie nap. Malmeda 7. ☎436-260. 47586

UŻYWANE: pralki, lodówki, zamrażarki. Hajnówka, ul. Białostocka 5. ☎23-96. 48567

❒ HURTOWNIE

VIDEO-BRAMOFONY SAMSUNG ALARMY • TV PRZEMYSŁOWA videobramofony Sprzedaż - montaż DOMOCHRON S.C. UL. TOWAROWA 2B TEL. 321-421, FAX 323-974 17067

JEANS -spodnie, spódniczki: dziecięce, damskie, męskie. Zwycięstwa 8B, ☎518-449. 48841

KUFAJKI 34 zł-(netto). ☎(0-85)511-305 w. 5. 49438

A. Rękawice robocze 1,30 zł (netto) ☎(0-85)511-305 w-5. 49203

HOLLAND- Hause, hurtownia odzieży używanej, nowa dostawa najwyższej jakości (jesień - zima) ul. Bagnowska 40 ☎755-374, ☎546-619. 48052

7150
Pompy do wszystkiego hydrofory, przepompownie, serwis LFP
Firma BARTOSZ
Białystok, ul. Warszawska 5, tel. (085) 436-171, tel./fax 436-507.
Suwałki, ul. E. Plater 1, tel. (087) 664-998

KWIATY sztuczne, znicze, ceny konkurencyjne. 27-go Lipca 21/B. ☎539-636. 48037

PARASOLKI ładne, proszę brać panowie, panie. Zwycięstwa 8B, ☎518-449. 48842

PRZEDSTAWICIEL Huty Szkła Okiennego Szczakowa. Białystok, Wiewiórcza 64, ☎(0-85)434-239. 49344

ŚRUBY drobnozwojne, wytrzymałościowe. HURT-DETAL, ☎(0-85)320-996. 49101

TOREBKI damskie, teczki. Elegancja -Szwecja, Anglia. Zwycięstwa 8"B", ☎518-449. 48843

Na indywidualne zamówienia Teka ZLEWOZMYWAKI DO KAŻDEJ KUCHNI 40 MODELI 160 WZORÓW tel/fax 42 51 69 15-879 Białystok, ul. Św. Rocha 10/2 16984

WALIZY, torby podróżne, 5 lat gwarancji. Zwycięstwa 8B, ☎518-449. 48844

OGRZEWACZE ELEKTRYCZNE • PROPAN BUTAN TERMITECH S.C. BIAŁYSTOK, UL. TOWAROWA 2B TEL. 324-342, FAX 323-974 17067

❒ PRODUCENCI

FIRMA produkuje przyczepy i rożna do opiekania kurczaków, ☎(0-52)81-91-51 po 20.00. 49785

PRODUCENT: sztuczne wieńce, wiązanki nagrobkowe. Nagórki 79a k. Zambrowa. ☎189-717. 48477

PRODUCENT oferuje tanio: marmurowe parapety, schody, ławy, stoliki. ☎(0-86)712-866. 49640

ZDROWIE

APARATY słuchowe, Krakowska 5, ☎422-268. 49299

BADANIA okresowe, Legionowa 11/23, pon. czw. (15.30 -17.00), ☎410-950. 49446

DERMATOLOG Grażyna Kamińska Gabinet Kosmetyczny, Wyszyńskiego, "Koral", !ok. 104, ☎444-364. 44923

FLAGYL ☎54-65-85. 49773

GASTROLOGICZNY gabinet. USG, endoskopia, leczenie, L-4. Mickiewicza 27 ☎32-30-47. 48067

GINEKOLOG -USG Krzysztof Arciszewski, leczenie nadżerek laserem. Zamenhofa 1, ☎32-32-02, 45796

GINEKOLOG Mirosław Kolada, Wąska 4 -od Jagienki, poniedziałki, środy (16.00 -17.30), ☎dom. 761-828 (wieczorem). 49425

MEDIN bezoperacyjne leczenie kamicy żółciowej, nerkowej, prostaty, hemoroidów. Białystok, 422-268. 49298

MELATONINA -środek na młodość, ☎618-796. 49775

MELATONINĘ ma młodość -sprzedam, ☎185-269. 48794

NERWICE, zaburzenia psychiczne. Psychiatra Choroszucha. Świętojańska 17/1, codziennie ☎327-735. 48719

PRZYCHODNIA STOMATOLOGICZNA. Lipowa 23, ☎42-64-01. 41589

SCHUDNIJ teraz! ☎(0-86)18-15-77, godz. 8.00-11.00. 49656

SOCZEWKI kontaktowe, płyny dezynfekcyjne. Krakowska 5, ☎422-268. 49300

SPRZEDAM rentgen zębowy. ☎44-16-25, 45-45-50. 48419

USG, Jan Oleński. Rejestracja: ☎32-32-02. 45803

ROLNICTWO

❒ KUPIĘ

C-360, ☎ (0-119)44-249. 49603

KROWY mleczne zdrowe. Oferty Gospodarstwo Rolne Glinki, 19-335 Prostki. 48316

❒ SPRZEDAM

BECZKOWÓZ HTS Witkowski, Niedźwiadna k.Szczuczyna. 49033

BIZON (1987). Zawady 22, gm. Łomża. 49349

BIZON do remontu (1985) Witkowski, Niedźwiadna k.Szczuczyna. 49038

BIZON rekord (1986). ☎(0-85)502-276. 49465

BIZON tanio ☎(0-85)554-315 w. 216. 49192

BRONA ciężka ciągana, Witkowski Niedźwiadna. 49043

C-330 (1985), T-25. ☎(0-85)153-401. 49478

C-330 (1987), D-85, ☎15-19-14. 49468

C-330, C-360. Koczery 12, Drohiczyn. 48521

C-330-30, (1989), ☎(0-85)15-19-14. 49469

C-360 (1974), Czechowizna 46, Knyszyn. 49460

C-360 z kabiną. Łazar, Domuraty. 49628

CIĄGNIK C-330M (1989), Wierceń Duży, ☎(0-85)554-318 w. 64. 48685

CIĄGNIK C-360, C-330 (1985). Moskwi 11 49578

CIĄGNIK Jumz (1988). Dziękonie 40. 49452

CIĄGNIK T-25 (1992), 260 mth. Czerewki 40, ☎412-226. 49636

CYKLOP czeski lub polski, ☎(0-86)761-097. 49597

JAŁÓWKI mięsne, zacielone. ☎(0-86)71-48-37. 48564

KLACZ trzyletnią. Skomack Wielki 24. 49635

KOMIS, (087)10-13-21 Ełk, Suwalska 64. Prasy, ciągnik, schładzarki do mleka, pługi 4-skibowe, kombajn ziemniaczany, nóż do kiszonki, kopaczka do buraków, przyczepa wywrotka czterotonowa. 49187

KOSIARKA samobieżna, Witkowski, Niedźwiadna k.Szczuczyna. 48968

KOZY hodowlane. Ełk ☎(0-87)10-93-62. 49638

MASZYNĘ damfę samoczyszczącą, Płonka Strumianka 13, gm. Łapy. 49466

MŁOCARNIĘ kunę, Rutkowskie Duże 49. 49477

OKAZJA tanio C-330. Żuk skrzyniowy. Kotłówka 51, gm. Narew. 49674

PILNE: C-360, kombajn Anna, przyczepę, pługi. Siestrzanki 14 k.Jedwabnego. 49658

PRASĘ do słomy "John Deere". Hajnówka, ☎23-96. 48821

PRASY różnego typu, Mścichy 81 k.Radziłowa, ☎(0-86)72-24-54. Darmowy transport. 48621

PRASY welger, Mierucie 24, Grajewo. 49232

PRZYCZEPĘ samozbierającą TO-50, dmuchawę. ☎(0-85)448-614. 48369

SIECZKARKA E281, Witkowski, Niedźwiadna k.Szczuczyna. 48975

SPROWADZAM kombajny zbożowe clas mega nowe, Mierucie 24, Grajewo. 49234

SPRZEDAM C-360, rok 1978, pierwszy właściciel, przyczepa D50 (6 ton) wywrotka, rok 1989, Gołaszewski Leszek, Gołasze Dąb 21, gm. Kulesze Kościelne, 18-208, woj. łomżyńskie. 49373

SPRZEDAM ciągnik formet na gwarancji (200 mtg), cena 11.500,-, Grądzki Mieczysław, Gołasze Dąb, 18-208 Kulesze Kościelne. 49348

ŚWIEŻE tanie jaja, Grajewo, ul. Elewatorska 9, ☎(08672)32-12, (0-90)536758. 48616

T-25, pług, kultywator, zgrabiarkę, Putkowice Nadolne, ☎55-12-06 -wieczorem. 49559

T-25 przyczepa 4 t, ☎(0-86)761-097. 49595

U1201, Witkowski, Niedźwiadna k.Szczuczyna. 48979

URSUS 1204 do remontu, Witkowski, Niedźwiadna k.Szczuczyna. 49040

UŻYWANE maszyny rolnicze. Raty -gotówka, niski procent, ☎(0-87)67-82-20, ☎(0-119)49-377. 46735

WCIĄGARKĘ, silnik, przekładnia, ☎(0-87)65-50-71. 49247

ZETOR 5011 (1984). ☎(0-85)502-276. 49463

ZETOR 5211 (1993). ☎433-719, 449-720. 49527

ZIEMNIAKI 16 ton, ☎(085)311422. 49048

ZWIERZĘTA

DOGI, groenendaele, jamniki, szorstkowłose, ☎(0-89)273-507. 47369

OWCZARKI niemieckie -szczenięta, ☎(085)43-46-91. 48251

ROTTWEILERY, szczenięta rodowodowe sprzedam. ☎755-817. 48782

SIEDMIOTYGODNIOWY rottweiler z rodowodem. ☎(0-85)11-16-02. 49310

SPRZEDAM konie wierzchowe, kucyki. ☎(0-85)448-614. 48376

RÓŻNE

❒ KUPIĘ

3-4 ha ziemi w okolicach Augustowa (do 20 km). ☎19-85-07. 49738

GARAŻ blaszak, ☎617-770. 49377

PUSTE ule warszawskie poszerzane lub Dadanta. ☎19-85-07. 49741

SIATKĘ ogrodzeniową z odzysku. ☎451-024. 49467

SKUP świadectw udziałowych, akcji Zakładów Ziemniaczanych, akcji Fabryki Płyt Wiórowych w Grajewie, Łomża, ☎163-229. 49733

ŚWIADECTWA, zdecydowanie, najdrożej. ☎538-045. 47524

WAREX Ignatki koło Białegostoku tel. (085) 632-619 Producent betonowych bloczków fundamentowych 38 x 25 x 12 ciężar 25 kg Niemiecka technologia za przystępną cenę ZAPEWNIAMY TRANSPORT ZAPRASZAMY w godz.: 7⁰⁰ - 16⁰⁰ 17133

❒ SPRZEDAM

"PREFABET" BLOCZKI FUNDAMENTOWE M2, M4, M6/12, M6/14, STYROPIAN M15, M20, M30. NAJNIŻSZE CENY, WYSOKA JAKOŚĆ. TRANSPORT, ☎547-201, FAX. 547-101. OGRZEWANIE NAJTAŃSZE Z MOŻLIWYCH. 49434

AMIGA 600. ☎530-312. 49790

BALE jesionowe, sezonowane 80. ☎451-024. 49470

BETONIARKA, wibrator, formy pustakowe, ☎(0-86)761-097. 49575

BOCK 12/70, Bielsk Podlaski, ☎30-30-52. 49241

DRZEWKA, krzewy ozdobne. ☎431-647, Wczasowa 4. 47388

DUŻA wieża sony (gwarancja), ☎419-445. 48124

GARAŻ blaszany, hydrofor, pompę, ☎(0-86)761-097. 49598

KARP, amur, szczupak, narybek, kroczek od 22. X. Mońki, ☎16-20-48. 48129

KOKS, 10 t, okazyjnie, dowóz. ☎152-651. 49461

KOMINKI -energooszczędne wkłady żeliwne, Wasilkowska 55, ☎53-88-41.

LADY chłodnicze, nowe. ☎431-039, 185-930. 49601

LORNETKA wojskowa, sprężarka mała. ☎186-261. 49457

ŁUCZNIK 465, 466, pralka "Diana", nowe bez gwarancji, ☎428-696. 49763

MARMUROWE parapety, schody, ławy. ☎(0-86)712-866. 49641

MASZYNKI do gofrów. ☎(0-86)163-396,. 49403

PALMĘ dużą. ☎(0-86)189-757. 49362

PARKIET -producent, ☎753-662. 47436

PATELNIE do pączków. ☎(0-86)163-396. 49404

PIŁĘ ramową do metalu, ☎161-578. 49481

PRZYCZEPĘ campingową,"Adria", (1988) pełne wyposażenie, ☎43-59-75. 49748

PUSTAKI wiórobetonowe energooszczędne - Najtaniej - Nowodworce, ☎761-370, ☎761-739. 48091

SEJFY, kasetki -wmurowywane, ścienne. ☎(0-85)320-996. 49104

SILOS na cement 207. ☎51-22-53 8.00-15.00, ☎102-173 po 18.00. 49583

SOLARIA, ☎(0-58)21-76-63. 49107

SOLARIA -058 46-27-16. 47295

SOSNY z pnia. ☎(0-85)545-043. 49735

SPRZEDAM bryczkę i sanki, Grajewo, ☎(086)72-24-20. 49776

SZLIFIERKĘ taśmową, frezarkę dolnowrzecionową. ☎(0-85)192-615.

TARCICA OBRZYNANA GRUBOŚĆ 19 MM, SUCHA LUB MOKRA, KLASA III, SOSNA, ŚWIERK, NISKA CENA. ☎(0-85)101-230, ☎(0-85)101-550. 49372

TARCICA sosnowa. ☎(0-85)55-43-13 wew. 284.

TARCICA SOSNOWA NIE OBRZYNANA, GRUBOŚĆ 76, 63, 50 SUCHA. ☎(0-85)101-230, ☎(0-85)101-550. 49371

TARCICĘ sosnową 9x600, 2,7x600. ☎163-253 po 16.00. 49643

TARCZE diamentowe. Suwałki, ☎(0-87)67-99-36. 49250

WÓZEK transportowy ręczny. ☎(0-86)163-396. 49405

ZBIORNIK ze stali K.O. 10.000 l., 20.000 zł, ☎(0-90)280-284. 48908

❒ INNE

CHCESZ wygrać 20.000 USD w gotówce? ☎(0-86)18-15-77. 49654

Treść **ogłoszeń drobnych** z pięciu ostatnich numerów **GAZETY WSPÓŁCZESNEJ** poznasz dzwoniąc:
TAI 44-63-45 44-63-46 44-63-47
Telefoniczna Agencja Informacyjna działa od poniedziałku do piątku w godz. 9-18

TELEWIZJA

PROGRAM 1

6.00 Kawa czy herbata? – w tym: Kartka z kalendarza – magazyn poranny
8.00 „Moda na sukces" – serial prod. USA
8.20 Muzyczna Jedynka non stop
8.30 Wiadomości
8.40 Dla dzieci – Tęczowy Music Box
9.05 Gimnastyka – Ping-pong
9.10 Mama i ja – program dla mamy i trzylatka
9.25 Domowe przedszkole – program dla dzieci
9.50 Porozmawiajmy o dzieciach – program dla rodziców i wychowawców
10.00 „Pod wiatr" – serial prod. USA
10.50 Muzyczna Jedynka
11.00 Zrób to tak, jak my – Dresik dla niemowlaka – progr. eduk.
11.15 Szkoła Zdrowia i Urody – magazyn Grażyny Domańskiej i Marii Czecharowskiej
11.25 Opowieści bałtyckie – Gotlandia – wyspa tajemnicza – felieton Urszuli Dembińskiej
11.45 „Arcydzieła" – Arnold Böcklin – „Przebudzenie wiosny" – serial dok. prod. ang.
12.00 Wiadomości
12.10 Agrobiznes – rolniczy magazyn informacyjny
12.20 Magazyn Notowań – „Szczęśliwa" świnia – Fundacja „Jartucz"
12.40 Sekrety Starszej Pani – program Wandy Jackowskiej
13.05 Start! – teleturniej sportowy. Numer telefonu: 0-70075866
13.25 Wiosna obywateli – program publicystyczny
13.50 Wielcy reformatorzy teatru – Adolphe Appla – program Marii Nockowskiej
14.10 Szkoły za oceanem – Uczelnia w środowisku – progr. eduk.
14.30 Przez lądy i morza – Afryka, moja miłość – program eduk.
14.50 Program dnia
15.00 Wiadomości
15.10 Ekonomiczne opały rodziny Kowalskich – Kowalski choruje – prog. eduk.
15.30 „Nieustraszeni" – serial prod. kanad.
16.00 Dla dzieci – Król zwierząt
16.25 Muzzy in Gondoland – język angielski dla dzieci
16.30 Dla młodych widzów – Raj
17.00 Teleexpress
17.25 „Inny świat" – serial prod. USA
18.00 Miliard w rozumie – teleturniej
18.30 Tajna historia zimnej wojny – NRF – przyspieszony kurs demokracji – progr. eduk.
19.00 Wieczorynka: „Clifford – wielkie rude psisko"
19.30 Wiadomości
20.10 „Hazardzista – gra o najwyższą stawkę" – film fab. prod. USA
21.45 W centrum uwagi – program public.
22.15 Studio Sport – magazyn
22.40 „Przedwczesny podarunek" – reportaż
23.30 Wiadomości
23.40 Cafe „Fusy" – program satyryczny Krzysztofa Jaroszyńskiego
0.05 Więzień zreformowany – pr. publicystyczny
0.45 „Złodzieje w nocy" „Dzień nawiedzenia" – srial prod. niem.-izrael.

PROGRAM 2

7.00 Panorama
7.05 Sport telegram – przegląd najważniejszych wydarzeń sportowych
7.10 Poranny magazyn Dwójki – w tym: Dziennik krajowy
7.50 Akademia Zdrowia Dwójki – program sportowo-rekreacyjny – Audiotele: 0-70055666
8.00 Program lokalny
8.30 „Moje trzy córki" – serial komediowy prod. USA
9.00 Transmisja obrad Sejmu
13.00 Panorama
14.55 Powitanie
15.00 „Sylvan" – serial anim. prod. hiszpańskiej
15.25 Akademia Zdrowia Dwójki – program sportowo-rekreacyjny
15.35 Placówka Pana Boga
16.00 Panorama
16.10 Świat wokół nas – Rady na opady
16.30 „5x5": Wygrajmy razem – teleturniej. Serwis informacyjny 0-70035217
17.00 Seans filmowy – program Ewy Banaszkiewicz i Joanny Makowskiej
17.30 Białostocki Kurier Kresowy
18.00 Panorama
18.10 Program lokalny
18.35 Jeden z dziesięciu – teleturniej prowadzony przez Tadeusza Sznuka. Numer telefonu 0-70075800
19.05 Ekspres reporterów – program pod redakcją Blanki Danilewicz
19.35 Po rozum do głowy – progr. dla młodzieży
20.10 Rewelacja miesiąca: Henry Purcell „The Fairy Queen" – program prod. ang.
21.00 Panorama
21.30 Sport telegram – przegląd najważniejszych wydarzeń sportowych
21.40 Rewelacja miesiąca: Henry Purcell „The Fairy Queen" – program prod. ang.
23.30 „Sofie" – film fab. prod. duńsko-szwedzko-norweskiej
0.45 Panorama

POLSAT

Informacje – 16.00, 18.45, 19.50, 22.00
6.00 „Ptaki ciernistych krzewów" – austral. serial obycz.; 7.00 Poranek z Polsatem – Kraina budzików; 7.55 Poranne informacje; 8.00 Polityczne graffiti; 8.15 Klub Fitness Woman; 8.30 „Ufozaury" – ser. anim. dla dzieci; 9.00 „Drużyna A" – amerykański serial sensacyjny; 10.00 „Zar młodości" – kanad. ser. obycz.; 11.00 „Airwolf" – amerykański serial sensacyjny; 12.00 Disco Relax – program muzyczny; 13.00 Oskar – magazyn nowości filmowych; 13.30 Sztuka polityki – magazyn publicystyczny; 14.00 Kuba zaprasza; 14.30 Czas na naturę – magazyn medycyny naturalnej; 15.00 Halo Gra!My; 15.20 Ye! Ye! Ye! – program muzyczny dla dzieci; 15.30 Czarodziejka z księżyca – serial anim. dla dzieci; 16.00 Informacje; 16.15 Link Journal – mag. mody; 16.45 Gwiazdy i rozgwiazdy: gra-zabawa (0-700-76-669); 17.10 Kalambury – program rozrywkowy; 17.40 „Skrzydła" – amerykański serial komediowy; 18.10 „Świat według Bundych" – amerykański serial komediowy; 18.40 Moim zdaniem – komentarz polityczny; 18.45 Informacje; 19.00 „MacGyver" – ameryk. ser. sensac.; 19.50 Losowanie LOTTO; 20.00 Film tygodnia: „Pocztówki znad krawędzi" – film prod. USA; 22.00 Informacje i biznes informacje; 22.25 Polityczne graffiti – komentarz do najważniejszych wydarzeń dnia; 22.35 „Ulice San Francisco" – serial prod. USA; 23.30 Na każdy temat; 0.30 „Żar młodości" – kanad. serial obycz.

POLONIA

7.00 Program dnia; 7.05 Z archiwum folkloru: Zakopane „Zwyczaje i obrzędy" – Wesele spiskie cz. 1 Zrękowiny; 7.30 Biografie: „Msza z księdzem Jerzym" – film dok.; 8.10 Mistrzowie batuty: Antoni Wit, Maurice Ravel: Bolero; 8.30 Wiadomości; 8.40 „Kraina Łagodności"; 9.00 „Przygody psa Cywila" „Zbiegowie" – serial dla młodych widzów; 9.30 „Rewizja Nadzwyczajna" – program Dariusza Baliszewskiego; 10.00 „Bank nie z tej ziemi" „Łowicki łącznik" – serial TVP; 10.55 „Alla Polacca" – reportaż; 11.30 „Śpiewnik ilustrowany" – Jan Kanty Pawluśkiewicz – program rozrywkowy; 12.00 Wiadomości; 12.15 „Matki, żony i kochanki" – serial obycz. prod. polskiej; 13.10 „Przez nokaut" – film dok.; 13.40 „Auto-Moto-Klub"– mag. sportów motor.; 14.00 Przegląd publicystyczny; 15.00 Panorama; 15.20 Program na popołudnie i wieczór; 15.30 Rody fabrykanckie: „Oskar Kon i inni" – reportaż Leszka Skrzydło; 16.00 „Kowalski i Schmidt"; 16.30 „Auto-Moto-Klub"; 17.00 Teleexpress; 17.15 „Polskie ABC" – program dla dzieci; 17.45 „Krzyżówka Szczęścia" – teleturniej; 18.15 Teatr TV: „Dotyk"; 19.10 „Kultura duchowa narodu": „Działania i zaniechania" – profesor Jerzy Łojek"; 19.50 Dobranocka: „Marceli Szpak dziwi się światu"; 20.00 Wiadomości; 20.30 „Śpiewy po rosie" – film fab. prod. polskiej; 22.00 Program na czwartek; 22.05 „Mikrofon dla wszystkich" – program rozrywkowy; 22.30 Panorama; 23.00 „Ze sztuką na ty": „Jerzy Stefan Stawiński"; 23.45 Dziennik Telewizyjny; 23.55 Uczmy się polskiego: lekcja 26 – „On to powiedział"; 0.30 Zaproszenie: „Od Babiej Góry do Magury" – program krajoznawczy Wojciecha Nowakowskiego; 0.50 Wiadomości; 1.00 Teatr TV; 1.55 „Kultura duchowa narodu"; 2.30 „Auto-Moto-Klub"; 3.00 Panorama; 3.30 „Śpiewy po rosie" – film fab. prod. polskiej; 5.05 „Mikrofon dla wszystkich" – program rozrywkowy; 5.30 „Krzyżówka Szczęścia" – teleturniej; 6.00 „Ze sztuką na ty": „Jerzy Stefan Stawiński"; 6.45 Dziennik Telewizyjny

POLONIA 1

8.00 Teleshop; 8.30 Seriale anim. dla dzieci; 9.30 Serial fabularny; 11.00 Namiętności – serial; 11.45 Cena ambicji – serial; 13.30 Satelite: Techno-Dance – magazyn muzyczny; 15.25 Teleshop; 16.00 Seriale anim. dla dzieci; 17.45 Stellina – serial; 19.15 Namiętności – serial; 20.00 Mama Ci Penso Io – włoski film fabularny; 21.50 W domu – magazyn; 22.20 Reportaż z planu – magazyn; 22.50 Satelite: Techno-Dance; 0.35 Pełnym gazem – magazyn motoryzacyjny; 1.00 Escape – magazyn komputerowy; 1.30 Bliżej filmu – magazyn

EUROSPORT

8.30 Narciarstwo klasyczne: PŚ w maratonach narciarskich; 9.00 Eurogol piłkarski; 10.00 Lekkoatletyka: 27 Maraton Nowojorski; 12.00 Automobilizm: Rajdy samochodów terenowych; 13.00 Karting: Zawody z okazji jubileuszu UNESCO w Paryżu; 14.00 Slam – magazyn koszykarski; 14.30 Roller Skating: Zawody w Königssee; 15.00 Jeździectwo: PŚ w Amsterdamie; 16.00 Taniec; 17.00 Tenis ziemny: Turniej ATP w Moskwie; 18.30 Tenis ziemny: Turniej ATP w Sztokholmie; 22.00 Tenis ziemny: Portret Stefana Edberga; 23.00 Boks: Walki zawodowców; 24.00 Magazyn tenisowy; 0.30 Jeździectwo: PŚ w Amsterdamie

DSF

6.00 Encyklopedia sportu: Tenis; 7.00 Stare pojazdy; 8.30 Piłkarski quiz; 9.15 Magazyn samochodowy; 10.15 Offensiv – mag.; 11.15 Mag. globtrotera: Tyrol; 11.45 Gillette World Sport Special; 12.15 Koszykówka NBA; 13.15 Piłkarski quiz; 14.00 Mag. samochodowy; 15.00 Gillette World Sport Special; 15.30 Sportstar. Quiz sportowy; 16.15 Kaskaderzy; 17.00 Offensiv – mag.; 18.00 Piłkarski quiz; 18.45 Koszykówka NBA; 19.45 Hokej na lodzie: NHL; 20.15 Koszykówka. Liga Europejska; 22.15 Wiadomości sportowe; 22.30 Encyklopedia sportu: Mark Spitz; 23.00 Koszykówka NBA; 0.00 Wrestling: WCW; 1.00 Program nocny

ATV

18.00 Program dnia; 18.05 Namiętność – serial obycz.; 19.00 Leczą czy trują? – serial popularnonaukowy; 19.30 Zakupy w ATV; 20.00 Zwyczajny romans – komedia włoska; 21.45 Muzyka na każdą porę: Szwagierkolaska i T. Love; 22.00 Program dnia; 22.05 Namiętność – wenezuelski serial obycz.; 23.00 Dookoła świata – magazyn krajoznawczy; 23.30 Zakupy w ATV; 24.00 Chłopi – polski serial obycz.; 1.00 Niszcząca siła – serial dok.

TEATRY • KINA

Teatr Dramatyczny im. Al. Węgierki w Białymstoku – nieczynny.
Białostocki Teatr Lalek – „Cyrano de Bergerac" (spektakl dla dorosłych), godz. 18.00.
Teatr Lalek w Łomży – „Tymoteusz i psiuńcio" (Suwałki), godz. 10.30, 12.00.
Państwowa Filharmonia w Białymstoku – godz. 18.00 (Sala Kameralna), recital altówkowy Doroty Sroczyńskiej, przy fortepianie Tomasz Januchta. W programie utwory F. Schuberta, P. Hindemitha.

KINA W BIAŁYMSTOKU

„POKÓJ" – „Dzień Niepodległości" (USA, l. 12), godz. 9.30, 12.00, 17.00, „Reakcja łańcuchowa" (USA, l. 15), godz. 15.00, 19.00, „Pułkownik Kwiatkowski" (pol., l. 15), godz. 13.00, 16.00 (ostatnie dni), „Diabolique" (USA, l. 15), godz. 19.45 (ostatnie dni).
„TON" – „Złodziej z Bagdadu" (USA, b.o. – dubbing), godz. 11.00, 15.00, „Gruby i chudszy" (USA, l. 12), godz. 16.30, 18.30, „Nieugięci" (USA, l. 15), godz. 12.45, 20.15.
„FORUM" – „Nędznicy" (franc., l. 15), godz. 14.45, „Cwał" (pol., l. 12), godz. 18.00, „Król olch" (niem.-franc.-ang., l. 15), godz. 20.00.
„SYRENA" – „Ukryte pragnienia" (ang.-wł.-franc., l. 15), godz. 14.30, 17.00, „Pod presją" (USA, l. 15), godz. 19.00.

KINA W WOJEWÓDZTWACH

BIAŁOSTOCKIM
Bielsk Podlaski „Znicz" – „Małpa w hotelu" (USA, b.o.), „Lęk pierwotny" (USA, l. 15).
Drohiczyn „Daniel" – „Więźniowie nieba" (USA, l. 15).
Siemiatycze „Chrobry" – „Księżniczka łabędzi" (USA, b.o.).
Sokółka „Sokół" – „Goofy na wakacjach" (USA, b.o.), „Fenomen" (USA, l. 15).

ŁOMŻYŃSKIM
Łomża „Millenium" – „Quest" (USA, l. 15), godz. 11.00, 16.00, 20.00, „Usłane różami" (USA, l. 15), godz. 18.00.
Kolno „Wrzos" – „Jumanji" (USA, l. 12), „Tajemnica Syriusza" (USA, l. 15).
Szepietowo „Bajka" – „Babe – świnka z klasą" (USA, b.o.).

SUWALSKIM
Suwałki „Bałtyk" – „Twister" (USA, l. 12).
Augustów „Iskra" – „Mission: Impossible" (USA, l. 15).
Bemowo Piskie „Wrzos" – „Twierdza" (USA, l. 15).
Ełk „Polonia" – „Namiętności" (USA, l. 15).
Giżycko „Fala" – „Dzień Niepodległości" (USA, l. 12), godz. 17.00, 19.30.

W RAZIE WYPADKU

Policja – tel. 997
Straż Pożarna – tel. 998
Pogotowie Gazowe – tel. 992
Pogotowie Ciepłownicze – tel. 993
Pogotowie Elektryczne – tel. 991
Pogotowie Techniczne Wodociągów – tel. 994
Informacja o usługach – tel. 951
Bank Informacji Gospodarczych – tel. 517-471.
Telefoniczna Agencja Informacyjna – tel. 44-63-45 (7)
Pomoc drogowa – tel. 96-37

SŁUŻBA ZDROWIA

W BIAŁYMSTOKU
Pogotowie Ratunkowe, ul. Poleska 89, tel. biura wezwań 970, 999, 524-192.
Informacja Pogotowia tel. 422-222.
Ambulatorium Pogotowia, ul. Poleska 89
– Pediatryczne – czynne w dni robocze w godz. 19-7, w wolne soboty w godz. 15-7, w niedziele i święta w godz. 7-7.
– Internistyczne – czynne codziennie przez całą dobę.
– Stomatologiczne – czynne w dni robocze w godz. 19-7, w wolne soboty w godz. 15-7, w niedziele i święta w godz. 7-7.
Gabinety zabiegowe:
– Internistyczny dla dorosłych – czynny codziennie przez całą dobę.
Gabinet dla dzieci czynny w dni robocze w godz. 19-7, w wolne soboty w godz. 15-7, w niedziele i święta 7-7.
Ambulatorium Chirurgiczne dla dorosłych, ul. I. Białówny 11, tel. 42-40-41.
Ambulatorium Chirurgii Dziecięcej, ul. Wołodyjowskiego 3a, tel. 42-59-60.
„Hospicjum" Dom Opatrzności Bożej, ul. Świętojańska 1c, tel. 415-607 – czynny przez całą dobę.
„Hospicjum Domowe", ul. Piotrkowska 2, tel. 421-000, godz. 15.00-17.00 (w dni robocze).

APTEKA
(ostry dyżur)
ul. Malmeda 12, tel. 327-529, ul. Poleska 89, tel. 522-111, ul. Mickiewicza 27, tel. 323-024.

SZPITALE
DYŻURY CODZIENNE
Woj. Szpital Zespolony im. J. Śniadeckiego, ul. M. Skłodowskiej-Curie 25, tel. 42-16-21 do 26, 42-70-41– dyżuruje **rehabilitacja** oraz oddziały **dziecięce: chirurgia, reanimacja, laryngologia.**
Woj. Szpital Specjalistyczny im. K. Dłuskiego, ul. Żurawia 14 do godz. 15 tel. 327-570, 327-694, po godz. 15 tel. 323-593 dyżurują **oddziały: choroby płuc dzieci, sztucznej nerki, zakaźny dorosłych.**
Specjalistyczny Dermatologiczny ZOZ, ul. Św. Rocha 3, tel. 42-53-01, 42-02-08.
Regionalny Szpital Onkologiczny, ul. Ogrodowa 12, tel. 320-116.

OSTRE DYŻURY
W DNIU 6 XI 1996 r.
CHIRURGIA, REANIMACJA KARDIOLOGICZNA, WEWNĘTRZNY, LARYNGOLOGIA, OKULISTYKA, NEUROLOGIA, ZAKAŹNY DZIECIĘCY – Woj. Szpital Zespolony im. J. Śniadeckiego, ul. M. Skłodowskiej-Curie 25, tel. 42-16-21 do 26, 42-70-41.
POŁOŻNICTWO z GINEKOLOGIĄ – Woj. Szpital Zespolony im. J. Śniadeckiego, ul. Warszawska 15, tel. 327-100.
ODDZIAŁ GRUŹLICY – Specjalistyczny P/Gruźliczy ZOZ, ul. Warszawska 18, tel. 412-952.
DZIECIĘCY WEWNĘTRZNY + NEUROLOGIA – Dziecięcy Szpital Kliniczny, ul. Waszyngtona 17, tel. 42-40-31.

W ŁOMŻY
Pogotowie Ratunkowe – tel. 999 oraz 16-38-55.
Pogotowie Chirurgiczne – Szosa Zambrowska 1/27 – czynne przez całą dobę.
Woj. Szpital Zespolony, ul. M. Skłodowskiej-Curie 1, tel. 16-24-01.
Apteka (ostry dyżur), ul. Dworna 35, tel. 16-32-44.

W SUWAŁKACH
Pogotowie Ratunkowe – tel. 999
Woj. Szpital Zespolony, ul. Szpitalna 60, tel. 67-25-46.
Szpital Miejski Zespołu Opieki Zdrowotnej, ul. Kościuszki 101, tel. 66-22-41.
Apteka Prywatna (ostry dyżur), ul. Gałaja 4, tel. 66-49-32.

TELEFONY ZAUFANIA

Białystok – tel. 988, czynny codziennie w godz. 18-4.
Białystok – Telefon zaufania dla kobiet w ciąży i rodzin – 32-22-22.
Łomża – tel. 988, czynny w poniedziałki, środy i piątki w godz. 16.30 - 21.30.
Łomża – Telefon zaufania dla kobiet 16-45-53, poniedziałek, czwartek, godz. 21-24.
Suwałki – tel. 988, 67-49-41, czynne codziennie (oprócz sobót, niedziel i świąt) w godz. 18-6.

RADIO

PROGRAM I

Wiadomości **co godzinę**
0.07 Kalendarz radiowy; 0.12 Lista polskich przebojów; 0.17-3.00 Radio nocą; 0.56 Informacje o programie; 0.58 Prognoza pogody dla rybaków; 2.55 Myśli na dobry dzień; 3.05 i 4.05 Muzyka przed świtem – aud. A. Arendt; 3.45 Muzyczny arsenał; 4.50 Muzyczne wycinanki; 5.05 Informacje o programie; 5.07 Niezapomniane melodie; 5.20 Poranne rozmaitości rolnicze; 5.48 Gimnastyka poranna; 5.58-8.30 **SYGNAŁY DNIA**; 6.28 Prognoza pogody dla rybaków; 6.30 Informacje w skrócie; 6.32 Przegląd prasy; 6.33 Informacje sportowe; 6.35 Informacje o przejściach granicznych; 6.57 Eko-Radio; 7.00 Dziennik poranny – I wydanie; 7.30 Informacje w skrócie; 7.45 KOS – konkurs; 7.55 Komunikaty losowe; 8.00 Dziennik poranny – II wydanie; 8.30 Radio Biznes; 9.05-11.00 **CZTERY PORY ROKU**; 9.12 i 10.06 Eko-Radio – oprac. A. Zalewskiego; 10.31 Lektury Jedynki: „Ogniem i mieczem" – pow. H. Sienkiewicza; 11.07 Szkoda gadać; 11.30 Śpiewają aktorzy – oprac. V. Lewandowskiej; 11.40 Rolnicza antena; 11.55 Komunikaty; 12.00 Sygnał czasu i hejnał z wieży mariackiej z Krakowa; 12.06 Z kraju i ze świata – mag.; 12.28-16.00 Pasmo „...po hejnale"; 12.30, 13.30, 14.30, 15.30 Radio kierowców; Komunikaty: losowe, prognoza pogody dla rybaków; 14.10 Czas felietonisty; 15.58 Informacje o programie; 16.00 Dziennik popołudniowy; 16.12 Aktualności; 16.45 Dziennik Radia Watykańskiego; 17.05-19.00 Przegląd dnia... pięć po..., w tym: Lista polskich przebojów; 19.00 Z kraju i ze świata – mag.; 19.27 Prognoza pogody dla rybaków; 19.30 Radio dzieciom: Z cyklu: Papierowe przygody „Zuzanka i piraci" – słuch. Jerzego Niemczuka; 20.05 Komunikaty: losowe, informacje o programie; 20.10 Echo: Człowiek i środowisko – aud. D. Truszczak; 20.30 Rozważania – aud. A. Wolskiego; 20.40 Lekcja jęz. angielskiego „Victor's venture"; 20.50 Lektury Jedynki: Scott Fitzgerald „Zasadzki szczęścia"; 21.05 Komunikat Totalizatora Sportowego; 21.06 Kronika sportowa; 21.30 Muzyka i aktualności; 22.00 Wydarzenia dnia; 22.10 Komentarz dnia; 22.20 Cztery pory roku – wydanie wieczorne, w tym: Poezja z ducha muzyki poczęta; 23.05 Encyklopedia wielkich głosów – aud. E. i J. Łętowskich; 23.55 Myśli pod koniec dnia

PROGRAM III

0.05-6.00 Trójka pod księżycem; 0.05-2.00 Program Redakcji Rozrywki; 4.30 Lektura na bezsenność: Romain Rolland „Colas Breugnon" – oprac. K. Łopaciuk; 6.00-9.00 Zapraszamy do Trójki – prow. G. Miecugow; 7.07 i 8.05 Serwis sportowy; 8.45 Business News; 9.00-11.00 Każdy gra inaczej – prow. P. Kaczkowski; 9.15 PPR – Poranna Porcja Rozrywki; 9.30 Informator ekonomiczny; 10.10 PPR – Przedpołudniowa Porcja Rozrywki; 10.30 Aktualia kulturalne; 11.10 Puls Trójki – prow. B. Michniewicz; 11.55 Giełda Papierów Wartościowych; 12.05 W tonacji Trójki – prow. P. Kaczkowski; 13.05-16.00 Trójka na dwa głosy; 13.15 Powtórka z rozrywki; 14.15 Muzyczna poczta UKF (1); 14.30 Lektury Trójki. Powieść w wydaniu dźwiękowym: Henryk Sienkiewicz „Quo Vadis" – adapt. Bożeny Helbrecht; 14.40 Nowości muzyczne; 14.58 Komunikat o sytuacji na przejściach granicznych; 15.05 Serwis sportowy; 15.30 Bliżej Ziemi – fel. ekolog.; 15.35 Muzyczna poczta UKF (2); 16.00-19.00 Zapraszamy do Trójki; 18.05 Serwis sportowy; 19.05 BRUM – aud. P. Klatta; 20.05 Książka tygodnia: Maciej M. Szczawiński „Zezowate szczęście. Opowieść o Bogumile Kobieli" – oprac. I. Wiśniewskiej; 20.15 Puls jazzu – aud. P. Brodowskiego; 21.05 Klub Trójki – prow. H. M. Giza; 22.05 Serwis sportowy; 22.10 Międzynarodowy Rok Mozartowski – suplement muzyczny – aud. M. Pęcińskiej; 23.00 To był dzień; 23.40 Bluesełka – aud. S. Wierzcholskiego

RADIO BIAŁYSTOK

FM 72,68 72,8 100,2 MHz
PROGRAM REGIONALNY
Wiadomości Radia Białystok **co godzinę**
Wiadomości w skrócie: **5.30, 6.30, 7.30, 8.30, 14.30, 15.30;** Przegląd prasy: **5.16, 6.22;** O tym się mówi: **6.15, 6.45, 7.15, 7.40;** Informacje z przejść granicznych: **5.45, 7.39, 8.53, 12.08, 15.08, 16.08;** Regionalne notowania walutowe: **8.39, 11.08, 14.18;** Wiadomości z Giełdy: **14.18**
5.00 FAKTY I MUZYKA (wiadomości co 30 min) – prow. R. Reda; 8.53 Gambler Serwis – mag. komputerowy; **9.10 SPOTKANIA** – prow. K. Kurianiuk; 9.12 Horoskop; 9.40 „Colas Breugnon" – powieść R. Rollanda; 11.15 „Ząb czasu" – rep. G. Walkowiak; 11.45 Życiowe ścieżki sierżanta Walieszki; 11.53 English? No problem; 12.15 Co tam panie w polityce?; 13.08 „Pułkownik Jerzy" – aud. S. Poznańskiego; 13.35 Muzyczny telefon; **14.00 FAKTY I MUZYKA** (wiadomości co 30 min) – prow. K. Kozłowska; 16.12 Gambler Serwis – mag. komputerowy; 16.15 Zadzwoń do nas: **442-222** – prow. D. Sawicka; 18.10 Konkurs Radia Białystok; 18.30 Ukraińska Dumka – przyg. J. Misiejuk; 18.45 Pod znakiem Pogoni – aud. W. Prochowicza; 19.05 Na czwórce – magazyn dla kierowców – aud. M. Liberadzkiego; 19.35 Czas melomana – aud. M. Gajl; 20.05 Opowieści Gargamela – czyta Wiesław Drzewicz; 20.15 **MIXER** – muzyka dla wszystkich – prow. T. Wolski; 22.00 Reflektorem po świecie – program BBC; **23.05 NOCNA ORKIESTRA RADIA BIAŁYSTOK** – prow. Sławomir Sokołowski; 0.30 Nocny konkurs

RADIO Zet

65,99, 107,3 MHz
Wiadomości co godzinę **całą dobę**
Wiadomości co pół godziny: **6.00-17.00;**
Wiadomości co kwadrans: **6.00-9.00**
Wiadomości sportowe: **6.08, 6.33, 7.09, 7.34, 8.07, 9.05**
Wiadomości giełdowe: **11.57, 13.05, 14.05**
4.00-6.00 Świt z Radiem Zet; 6.00-9.00 Poranek z Radiem Zet; 6.20, 9.40 Horoskop Dnia – Wojciech Jóźwiak; 6.50 Zapowiedzi TV; **7.40 Wiadomości gospodarcze Reutera**; 8.15 Gość Radia Zet; 8.50 Książki Czesława Apiecionka; 9.50 Ciekawostki Krecika; 10.10 Bulion Zet; 12.00 Wiadomości w południe – Małgorzata Łaszcz; 13.15 „Dzwonię do Pani... Pana" – program Janusza Weissa; 14.10 **Magazyn reporterów i zapowiedzi kulturalne**; 15.00 Wydarzenia dnia – Rafał Domański; 15.50 **Ciekawostki Krecika**; 16.10 **Hip Hop Zet – program Marzeny Chełminiak i Wojtka Jagielskiego;** 17.50 **Na krawędzi – najlepsi wykonawcy New Rock**; 18.10 **Majewiada –** program Szymona Majewskiego; 19.05 Komputerowa lista przebojów Radia Zet – tel. **0-700-73-000**; 20.15 **Na krawędzi – najlepsi wykonawcy New Rock;** 21.05 Klub Radia Zet – zaprasza Karolina Korwin-Piotrowska; 23.10 Noc z Radiem Zet.

RADIO AKADERA

FM 71,24
Serwis informacyjny: **0.00, 6.00, 7.00, 8.00, 9.00, 10.00, 11.00, 12.00, 13.00, 14.00, 15.00, 16.00, 17.00, 18.00, 19.00, 20.00, 21.00, 22.00, 23.00**
Ogłoszenia: **od 7.15 do 20.15 co godzinę (tel. 422-415)**
6.05-10.00 Prezentuje Krzysztof Połubiński; 6.15 Przegląd prasy lokalnej; 6.30 Informacje lokalne, komunikaty; 6.50 Halo, granica!; 7.30 Serwis lokalny; 7.45 Przegląd prasy lokalnej; 8.30 Informacje lokalne, komunikaty, sytuacja na przejściach granicznych, noc na służbie, kursy walut; 9.10 Horoskop; 9.30 Informacje lokalne, komunikaty, kursy walut, propozycje kulturalne na dziś; 9.45 Porady Prawnika; 10.00-15.00 Prezentuje Krzysztof Sadowski; 10.30 Konkurs I (tel. 422-414); 11.30 Konkurs II; 12.05 Serwis lokalny, komunikaty, informacje z przejść granicznych (nowe); 12.30 Aktualności; 13.10 Horoskop; 13.30 Aktualności; 13.45 Notowania Giełdy Papierów Wartościowych, kursy walut; 15.00-20.00 Prezentuje Robert Baran; 15.30 Konkurs I (422-414); 16.30 Serwis lokalny, kursy walut, informacje z przejść granicznych, propozycje kulturalne na dziś; 16.45 Porady Prawnika (powt.); 17.10 Horoskop; 17.30 Konkurs II (tel. 422-414); 18.30 Aktualności; 19.30 Muzyczny Top Radia Akadera (głosowanie): 20.00-21.00 Szafa gra; 21.00-24.00 Nie Tylko Rock – prezentuje Wojciech Kujałowicz; 0.05-6.00 Nocny odlot

RADIO RMF/FM

Białystok 91,1 MHz
Łomża 91,5 MHz
Suwałki 89,0 MHz
Wiadomości co godzinę **od 0.45**
Programy lokalne: **10.26, 11.26, 12.26, 13.26, 17.26, 18.26**
Traffic: **6.26, 6.59, 7.26, 7.59, 8.26, 8.59, 14.26, 14.59, 15.26, 15.59, 16.26, 16.59**
5.00-9.00 Ni w pięć, ni w dziewięć – budzą Tadeusz Sołtys i Michał Kubik, w tym: 6.35 Poranny toster; 8.05 Rozmófki; 8.35 Nowości motoryzacyjne; 9.00-12.00 Metzoforte – rozgrywa Piotr Metz, w tym: 9.35 Trzy karty; 9.50 Rockowy kalendarz; 10.05 Prowokator; 12.00-15.00 Gdzie diabeł nie może... – tam Grażyna Bekier i Ewa Drzyzga; 15.00-19.00 Radio Svoboda – wyzwala Marcin Jędrych, w tym: 15.35 Wiódł ślepy kulawego; 16.35 Konkurs filmowy; 18.05 Rosyjska ruletka; 19.00-20.00 Numer: 0800-33-800 – odbierają Kasia Wolska i Brian Scott; 20.00-22.00 Radio Muzyka Fakty – informuje Marcin Wrona, w tym: 20.05 Wydarzenia dnia; 20.15 Spory i polemiki; 21.50 Grafitti; 22.00-1.00 O zmRocku – ściemnia Dariusz Maciborek, w tym: 22.30 Konkurs 10,5; 0.00 Rockowy kalendarz; 1.00-5.00 Lunatycy i cykliści – nie śpią Jacek Niemczyk i Mirosław Golański

RADIO MARYJA

Białystok 104,70 MHz
Ełk 102,60 MHz
Łomża 104,00 MHz
Suwałki 107,90 MHz
Wiadomości: **2.00, 4.00, 5.00, 6.25, 8.25, 10.25, 12.25, 14.25, 18.25, 19.25**
5.45 Rozpoczęcie programu; 6.00 Anioł Pański, Jutrznia; 6.30 Różaniec; 7.00 Msza św.; 7.45 W Rodzinie RADIA MARYJA; 8.00 Godzinki ku czci Niepokalanego Poczęcia NMP; 8.30 Katecheza z rozmowami telefonicznymi; 9.30 Czas pieśni; 9.50 Mogę, chcę pomóc; 10.00 Audycja dla dzieci; 10.30 Porady; 11.00 W Rodzinie RADIA MARYJA; 11.45 Medytacja; 12.00 Anioł Pański; 12.10 Spotkanie z Biblią; 12.30 Różaniec; 13.15 Radiogazeta; 13.45 Literatura; 14.00 Modlitwa Popołudniowa z Liturgii Godzin; 14.15 Czas dobrych nowin; 14.30 Mogę, chcę pomóc; 14.40 Muzyka mistrzów; 15.00 Koronka do Bożego Miłosierdzia; 15.15 Rozmowy nie dokończone; 16.00 W Rodzinie RADIA MARYJA; 16.15 Serwis informacyjny Radia Watykańskiego; 16.30 Telefoniczny koncert życzeń; 17.00 Katecheza z rozmowami telefonicznymi; 18.00 Anioł Pański, Nieszpory; 18.30 W nurcie nauczania Ojca Świętego Jana Pawła II; 18.55 Spróbuj pomyśleć; 19.00 Audycja dla młodzieży; 19.30 Audycja dla dzieci; 19.45 Modlitwy dzieci; 20.00 Audycja Radia Watykańskiego; 20.20 Różaniec; 21.00 Apel Jasnogórski; 21.15 Rozmowy nie dokończone; 23.30 Kompleta; 23.45 Medytacja; 0.00 Rozpoczęcie programu nocnego; 0.15 Katecheza (powt.); 1.30 W nurcie nauczania Ojca Świętego Jana Pawła II; 2.10 Lektura (powt.); 2.30 Porady (powt.); 3.00 Serwis Radia Watykańskiego (powt.); 3.25 Spotkania z Biblią (powt.); 3.40 Audycja Radia Watykańskiego (powt.); 4.40 Muzyka mistrzów (powt.); 5.05 Radiogazeta; 5.20 Godzinki ku czci Niepokalanego Poczęcia NMP; 5.45 Rozpoczęcie programu dziennego

DAEWOO - FSO

Sprzedaż samochodów i części zamiennych produkowanych przez ZEM EŁK

Oferujemy do sprzedaży hurtowej i detalicznej:

❑ POLONEZ
- kompletne lampy przednie - reflektory i kierunkowskazy
- lampy tylne

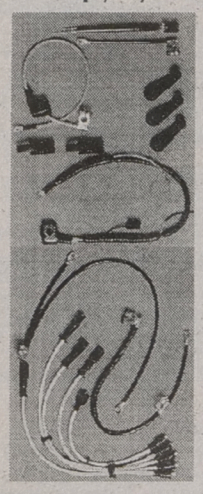





❑ WSZYSTKIE POJAZDY SILNIKOWE
- wysokiej jakości przewody zapłonowe

❑ DO WSZYSTKICH POLSKICH SAMOCHODÓW
- wiązki instalacji niskiego i wysokiego napięcia
- przewody akumulatorowe

PONADTO
- końcówki obudowy, złącza, nasadki i osłony

DOM HANDLOWY "Alicja"
ul. Wojska Polskiego 59,
tel. (087) 10-31-52 wew. 39

14721a

ZEM EŁK ZAPRASZAMY



Pożegnanie miss kortów

Uroczyste pożegnanie argentyńskiej tenisistki, zwanej w jej ojczyźnie „królową serc", a w świecie „miss kortów", nastąpi w nowojorskiej Madison Square Garden, 18 listopada. Będzie to – jak zapewnił szef kobiecego turnieju Masters – „Pożegnalny Wieczór Gabi".

Zakończenie kariery przez 26-letnią piękność z Argentyny, która spędziła 12 lat na profesjonalnych kortach, dowodzi, że masowa adoracja nie idzie w parze ze sportową wielkością. Szczyt powodzenia, jako zawodowa tenisistka, Sabatini osiągnęła w 1990 r., gdy w finale US Open pokonała samą Steffi Graf (6:2 7:6). Był to jednak pojedynczy triumf wielkoszlemowy tenisistki, która – zdaniem niektórych – wzbudzała większe zainteresowanie niż Borg, McEnroe i Sampras razem wzięci.

Sabatini reklamowała dwa rodzaje perfum. Jest jedyną tenisistką, której postać posłużyła jako model dla dziecięcej lalki. Jej imieniem nazwano też... różę. Gdy w Argentynie otwierano pierwszą restaurację McDonaldsa, piękna Gabi przecinała wstęgę. A na kortach ostatnie sześć lat nie były dla niej najlepsze. Tylko raz dotarła do finału turnieju wielkoszlemowego, podczas gdy Graf i Seles zdobyły w tym czasie 20 tytułów. Jej wierni kibice cierpliwie oczekiwali na ponowny rozkwit jej talentu. Bardziej pesymistyczni nucili jednak, po cichu – „nie wstrzymuj oddechu, Argentyno". Gabriela nie awansowała nigdy wyżej niż na 3. miejsce w rankingu WTA i spadła aż na 29., gdy podjęła decyzję o rezygnacji z zawodowego tenisa. Nie pokazywała się na kortach przez cztery miesiące z powodu kontuzji mięśni brzucha, by wreszcie pojawić się w Atlancie, gdzie została „znokautowana" przez Seles w 1/4 finału turnieju olimpijskiego. Ostatnie spotkanie rozegrała z Jennifer Capriati w Zurychu.

Wybitni trenerzy, Brazylijczyk Carlos Kirmayr, Amerykanin Dennis Ralston czy Nowozelandczyk Ian Barclay, trudzili się, by dodać siły jej uderzeniom, lecz jej atutem pozostała owa naturalność gry, którą objawiła jako siedmioletnia dziewczynka. W wieku 13 lat została najmłodszą w historii tenisa zwyciężczynią turnieju Orange Bowl, nieoficjalnych mistrzostw świata juniorek do 18 lat! Na kortach zdobyła niemal 9 mln USD (dokładnie 8.785.849). Jedynie Martina Navratilova, Graf, Arantxa Sanchez Vicario, Chris Evert i Seles zarobiły więcej od niej. Mówi się, że dodatkowe 20 milionów przyniosły jej kontrakty reklamowe. Dziś ma ranczo w Argentynie, doglądane przez ojca, byłego dyrektora w firmie General Motors Co. Nie brak różnych wieści o jej planach na przyszłość. Widuje się ją często w towarzystwie innej tenisowej wielkości Argentyny, Guillermo Vilasa, który kończył z tenisem, gdy ona zaczynała swą karierę.

Oto krótki bilans jej kariery: 632 wygrane mecze oficjalne, 189 przegranych. 27 zwycięstw indywidualnych w turniejach WTA, w tym jeden w wielkoszlemowym (US Open '90) i 28 razy finalistka (w tym US Open '88 i w Wimbledonie '91). Zwycięstwa w Masters – 1988 i 1994. Wicemistrzyni olimpijska z Seulu w 1988 r. 3. miejsce w klasyfikacji WTA od lutego 1989 do stycznia 1993.

(PAP)

KOMUNIKAT (OBWIESZCZENIE)
ZARZĄDU GMINY ŚNIADOWO

Zgodnie z art. 18 ust. 2 pkt 9 ustawy z dnia 7 lipca 1994 roku o zagospodarowaniu przestrzennym (Dz.U. nr 89, poz. 415) podaje się do publicznej wiadomości, że dnia 12 listopada 1996 r. o godz. 10.00 w budynku Gminnej Biblioteki Publicznej w Śniadowie ul. Ostrołęcka 7 odbędzie się sesja Rady Gminy, na której rozpatrywane będą nie uwzględnione protesty złożone do projektu zmiany miejscowego planu zagospodarowania przestrzennego wraz z prognozą skutków wpływu ustaleń na środowisko przyrodnicze obejmującego obszar: tereny części wsi Stare Ratowo - Ratowo Piotrowo w rejonie drogi Ratowo Piotrowo - Stara Stacja pod wyznaczeniem terenów eksploatacji kruszywa z pozostawieniem funkcji wysypiska oraz zmianę przebiegu drogi gminnej.

Za Zarząd Przewodniczący Zarządu
Wójt mgr inż. Lech Marek Szabłowski.
(17184)

Okna do poddaszy
50-letnie doświadczenie w produkcji
Bezpłatny katalog



VELUX Sprzedawca: P.H.U. SA&SZA s.c.
Białystok · ul. 27 Lipca 62 · (teren MPO) · tel./fax 752-778
tel. 538-542 16942

Zakład Usług Komunalnych Sp. z o.o.
11-500 Giżycko, ul. Suwalska 21
tel. (0-878) 55-11

sprzeda:

Odśnieżarko-Ładowarkę-Dmuchawę marki ZŁ D 470

rok produkcji - 1982
przebieg - 1447 km
cena: 15.000 zł + VAT
(17047)

FIMOT
Dealer Daewoo Motor Polska

Żuk,Lublin w tym specjalistyczne:
izoterma, kontener, furgon:
od listopada nowy model



17141

Ełk, ul. Łukasiewicza 1c
tel./fax 087-10-48-40, 10-31-03

Leasing, raty do 6 lat,
w rozliczeniu samochody używane

FIMOT
Autoryzowany Dealer Daewoo FSO

Polonez Caro,
Polonez TRUCK
oraz Citroen C-15 w każdej wersji



17142

Ełk, ul. Łukasiewicza 10
tel./fax 087-10-48-40, 10-31-03

Leasing, raty do 6 lat,
w rozliczeniu samochody używane

Rejon Energetyczny Bielsk Podlaski zawiadamia odbiorców o planowanych przerwach w dostawie energii elektrycznej do miejscowości:

❑ Sytki wieś i kol. Bujaki wieś i kol. w dn. 08.11.96 r., w godz. 9.00 - 13.00.

Wyłączenia spowodowane będą przebudową urządzeń energetycznych.
(17178)

Spółdzielnia Pracy Krawieckiej "Pokój" w Białymstoku, ul. Przejazd 2a sprzeda:

➥ 1. Kocioł żeliwny centralnego ogrzewania typ Eca IVA.
➥ 2. Kocioł stalowy c.o. typ ES - KA.
➥ 3. Dalekopis elektroniczny F 1100 - szt 1.

Ceny ww. urządzeń do uzgodnienia tel. 522-116 lub 522-264.
(17181)

TELEFONY KOMÓRKOWE ZA DROBNE PIENIĄDZE
CENTERTEL
Ten telefon zarabia na siebie

SALON PEUGEOT
tel. (085) 75-57-21, ul. 27 Lipca 1/1
Profesjonalny montaż do samochodów

Wschodnie Towarzystwo Leasingowe
❑ - leasing operacyjny
❑ - możliwość zaliczenia opłat leasingowych do kosztów uzyskania przychodów
Białystok, ul. Fabryczna 1
tel. (085) 53-81-52
17249

Koszykarski październik

Dwa „pistolety" nie wygrają bitwy

Minął drugi miesiąc rozgrywek w koszykarskich ekstraklasach. Drużyna Agnelli Włókniarza październik zaliczyła do udanych. Z czterech meczów wygrała trzy, bijąc Glinika Gorlice, DGG Zapolex AZS Toruń u siebie oraz na wyjeździe AZS Poly Color Szczecin. Białostoczanki przegrały jedynie z Olimpią Whirlpool Poznań. Gorsze wyniki uzyskali koszykarze Dojlid Instalu. Tak jak we wrześniu podopieczni trenerów Jacka Gembala i Jerzego Nowakowskiego zanotowali na swym koncie tylko dwa zwycięstwa przegrywając aż sześciokrotnie. Według naszej oceny, najlepszą zawodniczką października w Agnelli była Inna Rodionowa, a w Dojlidach, tak jak we wrześniu, Tyrone Thomas.

Jesienny październik był miesiącem zmian kadrowych w Dojlidach. Po dwóch kolejnych porażkach z Polonią Przemyśl (81:84) i Śląskiem ESKA Wrocław (84:105) pierwszym trenerem zespołu został Jacek Gembal, którego zwolniono z Nobilesu Azoty Włocławek. Swoją pracę rozpoczął od zmiany image drużyny. Postawił na szybką grę z dwoma „szybkostrzelnymi pistoletami" Tyronem Thomasem i ściągniętym ze Stanów Dannie Hayesem. Zrezygnowano więc z usług centra Leona Cartera, który na pożegnanie z Polską zaaplikował poznańskiemu 10,5 aż 31 punktów. Trener Gembal feruje również białostocką młodzież. To przecież za jego wcześniejszej kadencji w Dojlidach, gdy pomógł białostoczanom wywalczyć awans do ekstraklasy w turnieju barażowym w Pruszkowie, zabłysnął Kamil Zakrzewski.

W zespole brakuje jednak centra z prawdziwego zdarzenia. Aktualnie w polskiej lidze nie można, moim zdaniem, liczyć na sukces nie posiadając w swym składzie rasowego środkowego, który by wzmocnił grę na własnej i rywala tablicy. Potrzeba więc „ciężkiego działa", gdyż dwoma „pistoletami" bitew przecież się nie wygrywa.

Jacek Gembal jest trenerem z charyzmą i jego praca powinna zaowocować wreszcie wynikami, które powinny usatysfakcjonować kibiców, jak również sponsora klubu. U boku ma przecież Jerzego Nowakowskiego, który dotychczas razem z trenerem Adamem Wyszczelskim dzierży rekord trzech zwycięstw odniesionych z Dojlidami w I lidze. Jacek Gembal ma wszelkie szanse poprawić osiągnięcia swych poprzedników i dłużej przebywać na bardzo chwiejnej w polskiej lidze trenerskiej posadzie. Przestrzegałbym jednak przed syndromem Pogoni Ruda Śląska. To właśnie mecze z tą drużyną były zapowiedzią rychłych zmian na fotelu szkoleniowca. Choć i Mirosław Noculak, Adam Wyszczelski i Jerzy Nowakowski wygrywali pojedynki z rudzianami, lecz następujące po nich porażki decydowały o trenerskich roszadach w Dojlidach.

Nerwowy czas wśród trenerów powoli nadchodzi i na pewno zwolnienia Tomasza Służałka z Pogoni Glaspol Sosnowiec i Jacka Gembala z Nobilesu Azoty Włocławek nie będą ostatnimi w tym sezonie.

W kobiecej ekstraklasie jest o wiele spokojniej. Tu tak szybko rewolucje nie wybuchają. Trener Eugeniusz Hałaburda w październiku zdobył aż 7 ważnych punktów, a szczególnie cenne są zwycięstwa na wyjeździe z nieobliczalnym beniaminkiem AZS Poly Color Szczecin oraz u siebie z akademiczkami z Torunia. Zaznaczmy, iż w tym drugim spotkaniu białostocki trener nie miał przecież wszystkich zawodniczek do dyspozycji. Tak, jak Dojlidom brakuje centra, tak w Agnelli widoczny jest brak pełnowartościowej zmienniczki dla Anny Giedrojć. Gra przez 40 minut na pełnych obrotach jest zbyt dużym wysiłkiem dla jednej koszykarki, w dodatku wyprowadzającej szybkie ataki.

Cieszy dobra dyspozycja Inny Rodionowej. Choć słabiej zagrała z toruniankami, to jednak jej punkty ważyły o zwycięstwach naszych dziewcząt. Naszym zawodniczkom brakuje tylko jednego: wygranej z drużyną z czołówki tabeli, która by pomogła koszykarkom uwierzyć w swoje siły. Mecz wyjazdowy w Pabianicach ze Star Foods, rozegrany już na konto listopadowych obrachunków, był prognostykiem, iż można powalczyć z każdym. Aby liczyć na górną połówkę tabeli, trzeba wygrywać z silniejszymi od siebie drużynami, a nie tylko z ekipami zamykającymi stawkę pierwszoligowych zespołów.

MARIUSZ KLIMASZEWSKI

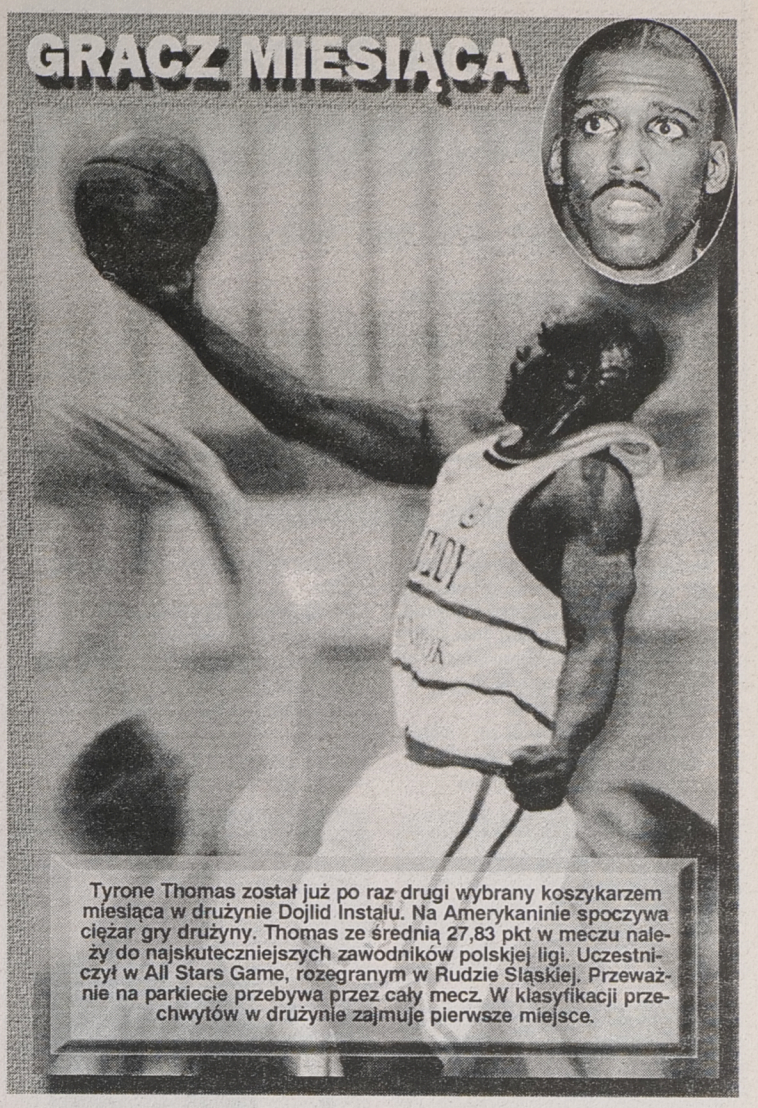

Tyrone Thomas został już po raz drugi wybrany koszykarzem miesiąca w drużynie Dojlid Instalu. Na Amerykaninie spoczywa ciężar gry drużyny. Thomas ze średnią 27,83 pkt w meczu należy do najskuteczniejszych zawodników polskiej ligi. Uczestniczył w All Stars Game, rozegranym w Rudzie Śląskiej. Przeważnie na parkiecie przebywa przez cały mecz. W klasyfikacji przechwytów w drużynie zajmuje pierwsze miejsce.



Inna Rodionowa – w październiku koszykarka Agnelli Włókniarza była najskuteczniejszą zawodniczką drużyny. W wyjazdowym, zwycięskim meczu z AZS Poly Color Szczecin białostoczanka zdobyła aż 31 punktów, walnie przyczyniając się do sukcesu zespołu. Ponadto Rodionowa uzyskała 22 „oczka" w meczu z Glinikiem, 20 z Olimpią i 14 z DGG Zapolex.

Białystok, 27 listopada: Polska – Litwa

Andrzej Pluta na piątkę

Miałem w spotkaniu dwóch wyróżniających się zawodników: Andrzeja Plutę i... cały zespół, komentował dowcipnie wygrany mecz ze Szwedami pierwszy trener polskich koszykarzy, Eugeniusz Kijewski.

– Andrzej był jedynym zawodnikiem, który przepracował na obozach przygotowawczych z reprezentacją okres od maja do sierpnia i widać było w spotkaniu ze Szwecją, że to procentuje – dodawał Kijewski.

22-letni zawodnik, na co dzień gracz zespołu Browary Tyskie Bobry Bytom (wychowanek Rudy Śl.) po meczu zbierał zewsząd doskonałe cenzurki od trenerów, działaczy i swoich kolegów z drużyny.

Pluta otrzymał szansę występu przeciwko Szwedom „dzięki" pechowi, jaki prześladuje pierwszego rozgrywającego w polskim zespole – Roberta Kościuka. Kościuk w ostatnich spotkaniach eliminacji doznawał kontuzji w pierwszej połowie spotkań i wtedy jego miejsce zajmowali dublerzy.

Andrzej Pluta po zwycięskim spotkaniu skromnie wypowiadał się o swojej grze, choć oczywiście nie ukrywał swojego zadowolenia: „Lepszego debiutu w reprezentacji nie mogłem sobie wymarzyć. Kiedy zespół zwycięża, to gra poszczególnych zawodników nie jest tak ważna, ale nie mniej cieszę się, że to spotkanie było dla mnie tak udane. Wierzę w to, że z meczu na mecz będziemy grali lepiej i awansujemy do ME-97".

Andrzej Pluta, niestety, doznał poważnej kontuzji skręcenia stawu skokowego w ligowym pojedynku Bobrów z Dojlidami Instalem. Jednak do najbliższego spotkania reprezentacji Polski z Litwą, które odbędzie się 27 listopada w Białymstoku, jest jeszcze sporo czasu i miejmy nadzieję, że koszykarz dojdzie do pełni sił.

Udany sezon Sparty

Z zawodnikami i działaczami augustowskiego klubu „Sparta" spotkali się wczoraj przedstawiciele władz wojewódzkich i miejskich. Podsumowano kończący się sezon. Najlepszym sportowcom wręczono nagrody.

W tym roku sukcesy odnosili zwłaszcza kajakarze „Sparty". Piotr Markiewicz zdobył brązowy medal w Atlancie, z powodzeniem wystartował na olimpiadzie również Adam Wysocki. Nieco mniej znane są osiągnięcia Doroty Dunaj i Anny Koronkiewicz, srebrnych (K–2 na 500 m) i brązowych (K–4 na 500 m) medalistek mistrzostw Europy w Poznaniu oraz Marka Twardowskiego (brązowe medale na ME w K–2 na 500 m i K–4 na 1000 m). Ponadto Dorota Dunaj jest nadal wicemistrzynią świata juniorów, który to tytuł zdobyła przed rokiem w Japonii. W rankingu Polskiego Związku Kajakowego „Sparta" plasuje się na czwartym miejscu w Polsce, co jest sukcesem zarówno zawodników, jak i trenerów: Andrzeja Siemiona, Jerzego Grąbczewskiego i Sławomira Aleszczyka.

Udany sezon mieli także augustowscy narciarze wodni. W tym roku zdobyli 39 medali na imprezach ogólnokrajowych (16 złotych, 9 srebrnych, 14 brązowych). Wczoraj specjalne nagrody otrzymali Patryk Nowak, Tomasz Janczylik i Ewa Tuska. Szkoleniowcem narciarzy jest Maciej Krzywiński. **(yes)**

Senny Jazz

Houston Rockets, po zwycięstwie w Salt Lake City 75:72 nad Utah Jazz, pozostali nie pokonaną drużyną. Goście na początku czwartej kwarty przegrywali różnicą 10 pkt. W tym momencie doświadczeni gracze „Rakiet" zaczęli mozolnie odrabiać straty.

Charles Barkley bryłował w walce pod tablicami (20 zbiórek), a Hakeem Olajuwon punktował (23). Gospodarze nie wytrzymali meczu kondycyjnie. W ostatnich 12 min uzyskali zaledwie 9 pkt. W sumie zdobyli najmniej punktów w historii klubu. Poprzednim razem, w 1974 r., jako New Orleans Jazz, drużyna rzuciła zespołowi Nowego Jorku 74 pkt.

Rozgrywający Utah, **John Stockton** – mistrz ostatniego podania – był pieczołowicie pilnowany i zaliczył tylko cztery asysty i 14 pkt. Drugie ogniwo „superduo", czyli **Karl Malone**, dodał 16 pkt.

Lenny Wilkens, coach legitymujący się największą liczbą zwycięstw w NBA, doczekał się wreszcie pierwszego sukcesu w bieżących rozgrywkach.

Atlanta Hawks wygrała z Portland 94:76.

Wyniki:

4.11: Utah Jazz – Houston Rockets 72:75, Portland Trail Blazers – Atlanta Hawks 76:94

GAZETA współczesna

– dziennik regionalny. **Adres**: 15-950 Białystok, ul. Suraska 1, skr. poczt. 193, teleks 852–106, fax 423–245. **Wydawca** : „Kresy BO" sp. z o.o., **prezes – Zbigniew Fabjańczuk, wiceprezes i redaktor naczelny – Jerzy Kostrzewski** – tel. 420–935. **Sekretarze redakcji** – tel. 422–377, modem 421–508. **Dział miejski** – tel. 421–118, 441–762, 423–240. **Dział ekonomiczny** – tel. 427-710, 425–366. **Dział reportażu** – tel. 423–240, 423–241, 441–746. **Dział społeczny** – 441–746. **Dział sportowy** – 422–317. **Magazyn Tydzień** – tel. 441–746. **Studio komputerowe i korekta** – tel. 422–623. **Biuro marketingu i promocji** – tel. 423–242, 423–244. **Biuro reklam i ogłoszeń** – tel./fax 425–116, kierownik – tel. 420–521. **Oddziały**: Ełk, ul. Małeckich 2 – tel./fax 10-85-05; Giżycko, ul. Pocztowa 3 – tel./fax 52–80; Łomża, Aleja Legionów 7 – tel./fax 165–697; Olecko, Pl. Wolności 22 – tel./fax (0116) 37-84; Suwałki, ul. Kościuszki 32 – tel. 663–000, fax 665–726. **Druk**: Białostockie Zakłady Graficzne. Konto: 340409–808–136 w PBG SA Oddział w Białymstoku. Redakcja nie odpowiada za treść reklam i ogłoszeń. Materiałów nie zamówionych redakcja nie zwraca, w nadesłanych zastrzega sobie prawo dokonywania skrótów i zmiany tytułów.

JESIENNA SZANSA

6.11.96
KUPON NR 23

135	294	333	422	568	652	747	812	905

Odpowiedz na pytania:

1. Podaj datę wyborów prezydenckich w USA . . . . . .
2. Kiedy odbędzie się w Białymstoku koncert grupy „Varius Manx"?

. . . . . .

Zgłoszenia poniedziałkowe

Wczorajszy dzień minął spokojnie, pogoda sprzyjała wizytom w naszym biurze, wydaliśmy więc sporo nagród. Konkurs zbliża się do finału, lada dzień powinno się wyjaśnić komu „Jesienna Szansa" przyniosła najwięcej szczęścia, czyli główną nagrodę.

Wczoraj skontaktowali się z nami:

121. **Krystyna Bajgus** – Sokołda – nagroda dnia: mikser „Zelmer"
122. **Jerzy Krupka** – Ełk – kasety wideo
123. **Sławomir Kadłubowski** – Szczuczyn – lokówka do włosów
124. **Rafał Szypulewski** – Białystok – nagroda dnia: ekspres do kawy
125. **Elżbieta Piórkowska** – Grajewo – dywaniki łazienkowe
126. **Mieczysław Ekkert** – Suwałki – dywaniki łazienkowe

NAGRODA DNIA
WALKMAN

NAGRODA PIENIĘŻNA
100 ZŁOTYCH

BIURO GRY 42-32-42
9.00-16.00

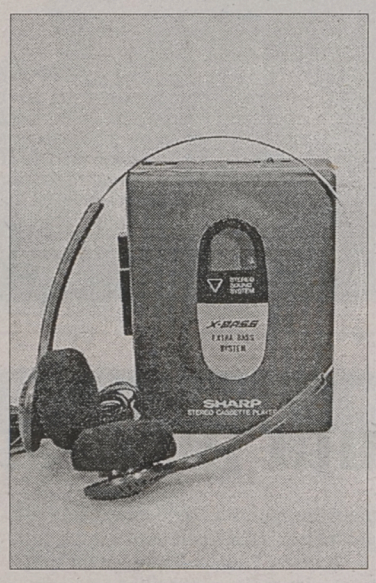

Zasady konkursu

- ☆ Konkurs-quiz „Jesienna Szansa" rozpoczął się 4 października 1996 r., a zakończy się 14 listopada 1996 r.
- ☆ Codziennie w gazecie drukujemy liczby do zakreślania na karcie konkursowej.
- ☆ Nagrodę w zakreślance wygrasz, gdy:
  – zakreślisz wszystkie 7 liczb w jednym diagramie z określoną kategorią nagrody
  – odpowiesz prawidłowo na pytania zamieszczane na kuponach w gazecie.
- ☆ Wygraną należy zgłosić osobiście lub telefonicznie najpóźniej do godz. 16.00 następnego dnia po wydrukowaniu ostatniej pasującej liczby do zakreślenia. Biuro Gry, tel. 42-32-42, ul. Suraska 1, Białystok.
- ☆ Wygrane z piątku można zgłaszać do poniedziałku do godz. 16.00.
- ☆ Otrzymasz wygraną, jeśli zgłosisz się do Biura Gry w ciągu dwóch tygodni od dnia zgłoszenia wygranej z właściwą kartą oraz ze wszystkimi kuponami wyciętymi z gazety z wpisanymi prawidłowymi odpowiedziami na pytania konkursowe. Dopuszcza się brak 3 kuponów.

W dzień zachmurzenie duże z większymi przejaśnieniami i miejscami przelotny deszcz. Noc pochmurna z opadami deszczu lub mżawki. Temperatura maksymalna w dzień od 10 do 12 °C, minimalna w nocy od 4 do 6 °C. Wiatr słaby i umiarkowany, w nocy przejściowo dość silny – porywisty, południowo-zachodni.

Imieniny: Feliksa, Leonarda, Melaniusza

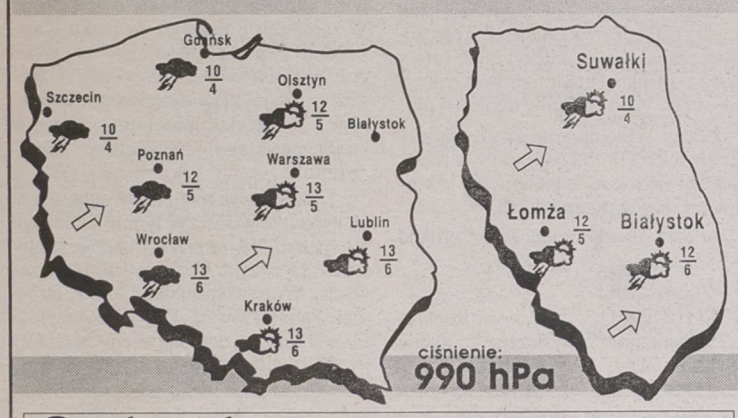

Podlasiak Sponsorem prognozy pogody jest sklep Podlasiak, zajmujący się sprzedażą wykładzin dywanowych, PCV, tapet.
Białystok, Branickiego 17, tel. 327-417

Czy Marek Citko wróci do Jagiellonii?

Marka Citkę, obecnie piłkarza łódzkiego Widzewa, który wychował się i grał w białostockiej Jagiellonii, chętnie miałyby w swojej drużynie czołowe kluby europejskie. Ponoć starają się o niego: Milan, Arsenal, Paris St. Germain. Przypomnijmy, że we wrześniu ubiegłego roku Citko przeszedł za zgodą Jagiellonii do łódzkiego Widzewa za 3 miliardy starych złotych, płatnych w czterech ratach.

Ze spłatą trzeciej kolejnej raty Widzew się spóźnił. Miliard złotych znalazł się na koncie Jagiellonii nie w listopadzie, lecz w grudniu, 20 dni po terminie. A jeden z paragrafów umowy głosi, że jeżeli będzie opóźnienie w płatnościach choćby jednej raty, większe niż 14 dni, to zawodnik wraca do macierzystego klubu. Ponadto w umowie był zawarty paragraf, że Widzew przyjedzie (na własny koszt) do Białegostoku i rozegra towarzyski mecz z Jagiellonią. Nie przyjechał. Umowa transferowa, według Jagiellonii, została złamana, choć Widzew całą sumę wpłacił.

A oto co powiedział nam prezes Jagiellonii Bogdan Szeląg.

– 10 października bieżącego roku do Sądu Gospodarczego w Białymstoku złożyliśmy pozew przeciwko SPN Widzew. Domagamy się oddania Marka Citki i wpłacenia na nasze konto miliarda starych złotych z odsetkami, odszkodowania za bezprawną grę Citki w łódzkim klubie.

Ciekawie zapowiada się ta prawniczo-sportowa rywalizacja między Jagiellonią a Widzewem Łódź.

(let)

Pozew co wzbudza uśmiech

Pieniądze „zjedzone" rok temu

Widzew Łódź zapłacił Jagiellonii Białystok należną kwotę w ustalonym terminie i w związku z tym Marek Citko jest piłkarzem łódzkiego klubu. Takie stanowisko zaprezentował Zarząd Widzewa w faksie nadesłanym pod adresem Redakcji Sportowej PAP.

Zarząd Widzewa pisze: W związku z nieoficjalną informacją, że BKS Jagiellonia wniosła do Sądu Wojewódzkiego w Białymstoku powództwo o ustalenie, że Marek Citko jest zawodnikiem tego klubu, informujemy niniejszym, że Klub Sportowy Widzew na podst. umowy z dnia 19.09.1995 r. pozyskał definitywnie Marka Citkę, płacąc BKS Jagiellonia należną umową kwotę 300 tys. PLN w ustalonym terminie. Dochodzone roszczenie jest bezprecedensowe i absurdalne – podkreślają działacze Widzewa – ponieważ Klub Sportowy Widzew wypełnił wszystkie warunki umowy w płaszczyźnie przepisów Kodeksu Cywilnego i przepisów PZPN. Jeżeli potwierdzi się informacja – stwierdza Zarząd Widzewa – że BKS Jagiellonia domaga się powrotu Marka Citki do Białegostoku oraz domaga się przepadku na swoją rzecz wpłaconych temu klubowi w ustalonym terminie 300 tys. PLN i wypłacenia 100 tys. PLN odszkodowania z tytułu bezumownego korzystania z tego zawodnika, to przyjąć należy, że działacze tego 3-ligowego klubu usiłują nadużyć prawa w sposób niedorzeczny i sprzeczny z zasadami współżycia społecznego. Pragniemy poinformować opinię publiczną, iż zawodowy klub piłkarski, jakim jest Widzew nie mógłby dopuścić się uchybień, które mogłyby skutkować uznaniem jakiejkolwiek umowy transferowej za nieważną.

Swój fax zarząd łódzkiego klubu kończy stwierdzeniem: jednocześnie pragniemy wyrazić ubolewanie wobec wszystkich sympatyków piłki nożnej w Polsce, że wśród działaczy sportowych znajdują się ludzie, którzy w sposób niegodziwy i nieetyczny nadużywają prawa kosztem zawodnika i szeroko rozumianych interesów polskiej piłki.

Wczoraj, 5 bm., skontaktowaliśmy się telefonicznie z dyrektorem SPN Widzew Andrzejem Wojciechowskim, który odpowiedział m.in. na zarzuty Jagiellonii dotyczące nierozegrania dotychczas spotkania sparringowego: *„Z chęcią rozegramy mecz sparringowy. Wysłaliśmy już kilka pism w związku z terminami, jednak żaden z nich nie odpowiadał Jagiellonii. Mamy sześciu reprezentantów Polski, którzy jeżdżą na zgrupowania, gramy w Lidze Mistrzów i chcielibyśmy przyjechać do Białegostoku w pełnym składzie, aby społeczność miasta mogła zobaczyć wszystkich najlepszych, ale widać, że niektórzy ludzie starają się wykorzystać to do innych celów.*

Co do spłaty przez SPN Widzew 3 mld starych złotych, dyr. Wojciechowski stwierdził: *„Suma 3 mld starych złotych została zapłacona w terminie. Wszystkie pieniądze działacze Jagiellonii „zjedli" już rok temu, a dzisiaj słuchają co się mówi o Citce, o tych milionach dolarów i zagotowało się im w głowie. Cały ten pozew wzbudza uśmiech. Nie wiem, po co wyszła ta cała afera. Przecież i tak Jagiellonia ma udział w ewentualnym transferze. Rozumiem to tylko z tego powodu, iż zdołałem już poznać pana Dąbrowskiego i wiem, jakiego pokroju jest on człowiekiem. Takich ludzi w piłce nożnej należy się wystrzegać. W Widzewie mamy zupełnie inną drogę, innych ludzi tutaj szukamy i innych mamy. Dlatego są sukcesy, a wy będziecie mieli za kilka lat szóstą ligę, jeśli tego nie zmienicie.*

(paw, mark)

Fot. Z. Bąbczyński



Przebywający aktualnie na zgrupowaniu kadry Marek Citko twierdzi, iż „afera", jaką wywołali białostoccy działacze może tylko zaszkodzić w jego dalszej karierze. Teraz myśli jednak tylko o meczu reprezentacji Polski z Mołdawią.

MULTILOTEK

1, 11, 17, 20, 22,
24, 29, 34, 42, 56,
59, 62, 65, 67, 70,
71, 73, 75, 77, 80

HALLO TAXI 96-27
20% ZNIŻKI PRZY ZAMÓWIENIACH TELEFONICZNYCH

Gratulacje za odwagę

Gdy klub stacza się coraz bardziej na dno, a ludzie w kraju powoli o nim zapominają, to jedynym sposobem na przypomnienie o swoim istnieniu jest wywołanie jakiegoś głupstwa. Bo jak można inaczej nazwać pozew Jagiellonii do Wydziału Gospodarczego Sądów Wojewódzkich w Łodzi i Białymstoku o zwrot jej byłego piłkarza Marka Citki oraz dodatkowo zapłacenie miliarda starych złotych.

Działacze najbardziej zasłużonego klubu w regionie raczyli sobie przypomnieć dopiero w październiku br., że Widzew Łódź nie wywiązał się całkowicie z transferowej umowy. Według nich, chodzi o spóźnioną trzecią z czterech rat, jaka miała w listopadzie ubiegłego roku zasilić konto klubu z ul. Jurowieckiej. Cała suma, czyli 3 mld starych złotych wpłynęła jednak do kasy Jagiellonii, a jak nam powiedział dyr. SPN Widzew Andrzej Wojciechowski odebrane pieniądze pokwitował upoważniony do tego pan Waldemar Dąbrowski. Więc skąd w pozwie wziął się ów dodatkowy miliard starych złotych i roszczenie o zwrot piłkarza, nie wiedzą chyba nawet oskarżyciele. Są raczej naiwni sądząc, że Sąd przychyli się do ich żądań. Jedyne dobro, jakie może ich spotkać to niewielkie odsetki wynikające z opieszałości (o ile taka była) łódzkich działaczy.

Kompromitujące białostocki klub pozwy wpływają do Sądów prawie rok po terminie. Od niedawna wiadomo, że Markiem Citką interesują się klubowi potentaci w Europie, dlatego włodarze Jagiellonii zapewne chcieliby mieć go ponownie w swych szeregach i trochę pohandlować. Grubo po czasie zrozumieli, że można go lepiej „opchnąć"...

Trzeba być naprawdę odważnym, by takim pozwem ośmieszyć siebie i białostockie środowisko piłkarskie na całą Polskę. Sami to panowie wymyśliliście, czy ktoś wam to podpowiedział? Aż chce się tu zacytować słowa doktora Sztrosmajora: „żeby głupota niektórych ludzi miała skrzydła, to lataliby oni jak gołębie".

(pafka)