KSIĄŻKI PRASA
VAT 0%
JESTEM ZA

GAZETA
współczesna

Nr indeksu 350133

DZIENNIK REGIONALNY • Białystok, Giżycko, Łomża, Suwałki • Nr 197 (13600) • Środa, 9.10.96 r.

ISSN - 0137-9488 Nakład 20200 egz. Cena 50 gr (5.000 zł)

JESIENNA SZANSA
KONKURS ROZKRĘCA SIĘ
DZIŚ PYTAMY O SZYMBORSKĄ
KOLUMNA KONKURSOWA NA OSTATNIEJ STRONIE

Operacja papieża zakończyła się sukcesem

Prasa snuła fantazje



Papież Jan Paweł II poddał się wczoraj w poliklinice Gemelli w Rzymie operacji wyrostka robaczkowego. Na pooperacyjnej konferencji prasowej, kierujący ekipą lekarzy profesor Francesco Crucitti powiedział, iż „wszystko jest w porządku", a zabieg powiódł się całkowicie.

Zazwyczaj po operacjach wyrostka robaczkowego pacjenci opuszczają szpital w siódmym dniu po zabiegu. Profesor Crucitti powiedział, że papież mógłby wyjść ze szpitala „nawet nieco wcześniej". Oznaczałoby to, że 16 października – dzień rocznicy swego wyboru na Stolicę Piotrową – Jan Paweł II spędzi już w Watykanie.

Papież pojawił się w sali operacyjnej o godzinie 7.20. Zabieg rozpoczął się o godzinie 7.50 i trwał do godziny 8.40. Jan Paweł II został poddany narkozie ogólnej i – co zostało podkreślone przez lekarzy – po operacji bardzo szybko obudził się z narkozy, odzyskując pełną przytomność.

W czasie konferencji prasowej prof. Crucitti kategorycznie zaprzeczył hipotezom stawianym przez część prasy światowej o nowym nowotworze. Podkreślił, że już w roku 1992, kiedy usunął papieżowi guz jelita grubego, wykluczał możliwość nowotworu złośliwego. Profesor wskazał również, iż przebieg i wynik operacji całkowicie potwierdziły celność diagnozy (kwestionowanej w prasie) postawionej przez konsylium lekarskie 12 września br. Powiedział, iż wszystkie badania kontrolne przeprowadzone po operacji dały wynik zadowalający.

Wyraził przekonanie, że rekonwalescencja Jana Pawła II przebiegać będzie prawidłowo. Dodał, że pooperacyjne badania histologiczne także nie wykazały żadnych zmian patologicznych tkanki. Profesor Crucitti stwierdził, iż zabieg, jakiemu poddano Jana Pawła II, miał „niewielki zasięg". Poinformował, że Ojcu Swiętemu założono 10 szwów. Po przebudzeniu z narkozy Jan Paweł II pozdrowił całą ekipę lekarską. Papież poddany zostanie obecnie normalnej, zawsze stosowanej w takich przypadkach, kuracji antybiotykowej.

W czasie konferencji prasowej prof. Crucitti skrytykował środki masowego przekazu za „fantazje", jakie część z nich snuła nt. stanu zdrowia papieża. Potwierdził, iż „nie ma żadnej tajemnicy", a postawiona we wrześniu i potwierdzona przez operację diagnoza była kompletna.

W czasie i po operacji Jana Pawła II wokół polikliniki Gemelli zbierały się grupy wiernych modlących się za powodzenie zabiegu i zdrowie papieża.

(PAP)

Katastrofa pod Turynem

5 członków załogi – w tym pilot – zginęło, a 12 zostało rannych w wyniku katastrofy rosyjskiego samolotu transportowego, który wczoraj rano rozbił się pod Turynem.

Do katastrofy doszło podczas podchodzenia do lądowania na lotnisku Caselle w Turynie. Antonow-124 transportujący samochody leciał z Moskwy do Turynu, skąd miał się udać do Zjednoczonych Emiratów Arabskich. Spadając zniszczył dwa domy i zabudowania na farmie. Zatrzymał się na drodze w pobliżu cmentarza w liczącej 2 tys. mieszkańców miejscowości San Francesco del Campo, położonej ok. 20 km od Turynu.

(PAP)

GAZETA WSPÓŁCZESNA JESIEŃ '96
informator DOM i WNĘTRZE
Już jutro z okazji rozpoczynających się w Białymstoku Targów Bud-Expo Jesień '96 w „Gazecie" ukaże się specjalny jesienny informator budowlany. Poświęcony on będzie informacjom budowlanym i nowinkom z tej dziedziny. Zwiedzający targi otrzymają go bezpłatnie.
Zapraszamy do lektury.

Policjanci będą dostawać więcej nagród niż dotychczas

Umowa stoi

Komendant Wojewódzki Policji w Białymstoku Inspektor Tadeusz Serwatko oraz dyrektor Urzędu Celnego w Białymstoku Mirosław Sienkiewicz podpisali porozumienie. Dotyczy ono realizacji postanowień zawartych w rozporządzeniu ministra spraw wewnętrznych w sprawie przekazywania policji środków finansowych uzyskanych przez Skarb Państwa dzięki ujawnieniu przez funkcjonariuszy przestępstw przeciwko mieniu, o charakterze gospodarczym i skarbowym. Porozumienie precyzuje sposób ustalania kwot należnych policji oraz zasady ich przekazywania – przelew na określony numer konta.

O przekazywaniu policji 20 proc. środków finansowych, uzyskanych przez Skarb Państwa dzięki ujawnieniu przestępstw przez funkcjonariuszy, mówiło się od dawna. Dopiero jednak 11 lipca minister spraw wewnętrznych podpisał rozporządzenie określające tryb podziału owej jednej piątej. Zgodnie z nim, 10 proc. tej sumy ma być przelewane na konto Komendy Głównej Policji do dyspozycji komendanta głównego, 90 proc. ma trafiać na konta komend wojewódzkich. Z tej ostatniej sumy połowa będzie przeznaczona na zakup sprzętu, reszta – na nagrody dla policjantów (lub byłych policjantów), którzy przyczynili się bezpośrednio do ujawnienia przestępstwa. Nagrody będzie przyznawał komendant wojewódzki z własnej inicjatywy lub też na wniosek przełożonych funkcjonariusza – np. komendanta rejonowego, czy naczelnika wydziału. Nagrody mogą zostać przyznane dopiero po faktycznym uzyskaniu przez komendę pieniędzy, czyli po udokumentowaniu w aktach procesowych konkretnych przestępstw i po czynnościach likwidacyjnych (np. sprzedaży w trakcie przetargu) na podstawie prawomocnego wyroku sądowego orzekającego przepadek na rzecz Skarbu Państwa. Nagrody będą wypłacane natychmiast po przyznaniu.

Podstawą ustalenia kwoty należnej policji będzie wykaz przedmiotów dołączonych do orzeczenia sądowego.

Zgodnie z rozporządzeniem, pieniądze otrzyma ta komenda wojewódzka, która prowadzi postępowanie przygotowawcze lub wykonuje inne czynności procesowe w konkretnej sprawie. Jeśli w postępowanie zaangażowanych jest kilka komend, pieniądze otrzyma jednostka wiodąca. Jej komendant zobowiązany jest jednak do podzielenia się pieniędzmi z pozostałymi komendami. Jeśli nie dojdzie do takiego porozumienia, o podziale zdecyduje komendant główny. Może on również przyznać nagrodę „ekstra" ze środków, które otrzyma komenda główna.

Pod koniec sierpnia komendant Serwatko i dyrektor Sienkiewicz uzgodnili dokładne zasady przekazywania pieniędzy dla policji. Zgodnie z porozumieniem, naczelnik Wydziału Dochodzeniowo-Śledczego KWP oraz naczelnik Działu Karnego Skarbowego Urzędu Celnego mają zorganizować spotkania w białostockich komendach rejonowych. W trakcie spotkań omówią zasady dokumentowania tych elementów dochodzenia, które będą miały wpływ na decyzję sądu i, co za tym idzie, na wysokość środków przekazywanych policji.

Jak się dowiedzieliśmy, treść podpisanego porozumienia stała się wzorem dla innych województw. W ślad za nim mają pójść następne porozumienia – tego typu – z urzędami skarbowymi.

Na razie żaden z białostockich policjantów nie dostał jeszcze nagrody z tej puli i zapewne przez dłuższy czas jej nie otrzyma. Sprawy wymienione przez rozporządzenie są z reguły długotrwałe. Od zakończenia postępowania przygotowawczego do prawomocnego wyroku i zakończenia przetargu może minąć rok, dwa, a nawet dłużej.

JOLANTA GADEK

W Białymstoku zaniżono o 90 procent wartość gminnego majątku

Komunalna afera

W tym tygodniu Zarząd Miasta Białegostoku zawiadomi prokuraturę o popełnieniu przestępstwa, polegającego na zaniżeniu o 90 proc. wartości majątku – przejętego od gminy – przez Przedsiębiorstwo Gospodarki Komunalnej po zlikwidowanym Rejonowym Przedsiębiorstwie Gospodarki Komunalnej i Mieszkaniowej. Aferę wykrył Urząd Kontroli Skarbowej.

Białostockie Rejonowe Przedsiębiorstwo Gospodarki Komunalnej i Mieszkaniowej zostało zlikwidowane 30 września 1992 r. W drodze umowy leasingowej gmina przekazała jego majątek nowo powstałej spółce pracowniczej – Przedsiębiorstwu Gospodarki Komunalnej. Firma InfoSerwis, która wyliczyła wartość majątku RPGKiM na dzień 30 września 1992 r., zastosowała cztery metody jego wyceny – aktywów netto, dyskonta przyszłych wolnych strumieni pieniężnych, ewidencyjną i likwidacyjną. Wartość majątku oszacowano odpowiednio na 5 mld 357 mln starych zł, 1 mld 70 mln zł, 995 mln zł i 1 mld 424 mln zł. Ówczesny Zarząd Miasta zaakceptował wycenę sporządzoną w oparciu o ostatnią metodę. Projekt umowy leasingowej określał wartość przekazywanego majątku na kwotę 1 mld 66 mln zł w postaci środków trwałych i 334 mln zł tytułem pierwszej opłaty za użytkowanie wieczyste – razem 1,4 mld zł. Pod koniec 1992 r. PGK wpłaciło do gminnej kasy 500 mln zł. Spłatę pozostałych należności rozłożono spółce na osiem lat, w półrocznych ratach.

Wartość środków trwałych powinna także stanowić podstawę bilansu otwarcia nowego przedsiębiorstwa. PGK skorygowało jednak wartość części majątku – m.in. budynków, budowli i pojazdów – o 90 proc. Nowo powstała spółka do bilansu otwarcia przyjęła kwotę 326 mln 661 tys. zł, gdy wartość umowna w tych grupach wynosiła 1 mld 66 mln zł. Ponadto, jak wykazał Urząd Kontroli Skarbowej, PGK źle wyliczyło należne miastu w 1993 r. opłaty dodatkowe, których wartość zaniżono o 11 mln 948 tys. zł. Zostały one uregulowane dopiero w lutym tego roku.

Jak poinformował „Współczesną" rzecznik prasowy prezydenta miasta, Leszek Koleśnik, w tym tygodniu Zarząd Miasta zawiadomi prokuraturę o popełnieniu przestępstwa, polegającego na zaniżeniu wartości majątku gminy Białystok.

(RR)

SANTINA®
meble biurowe
Białystok, ul. Mickiewicza 25
tel. 413-856 fax 323-446

GAZETA współczesna

NOBEL ZA TEORIĘ BODŹCÓW

Nagrodę Nobla w dziedzinie ekonomii otrzymali Brytyjczyk James A. Mirrlees i Kanadyjczyk William Vickrey – poinformowała wczoraj Królewska Akademia Szwedzka. Nagroda została przyznana za wkład w „teorię bodźców w warunkach informacji asymetrycznej".

TRAGEDIA W ANDACH

Wczoraj w peruwiańskich Andach doszło do tragicznego w skutkach wypadku drogowego, kiedy autobus, w którym znajdowało się blisko 70 pasażerów, stoczył się z drogi i runął w przepaść, podali przedstawiciele lokalnych władz. Prawdopodobnie 40 osób spośród pasażerów zginęło.

A MOGŁA BYĆ PODWYŻKA...

Premier Włodzimierz Cimoszewicz powiedział wczoraj przed posiedzeniem rządu, że dziś zostanie wystawione na przetarg kolejne 100 tys. ton oleju napędowego z rezerw państwowych. Dodał, że sytuacja, jaka ma miejsce na rynku paliw, nie wynika z przyczyn wewnętrznych w Polsce. Cimoszewicz zaznaczył, że sytuacja mogła być opanowana bardzo prosto przez podniesienie cen, jak miało to miejsce w większości krajów europejskich, i – dodał – byłoby dobrze, gdyby w Polsce wszyscy mieli tego świadomość.

RZEKA ZMIOTŁA DOMY

Kilka osób zginęło, a tysiące zostało pozbawionych dachu nad głową w wyniku ulewnych deszczów przechodzących w ostatnich dniach nad wieloma rejonami Meksyku. W graniczącym z USA północno-wschodnim stanie Coahuila po przejściu huraganu „Hernan", któremu towarzyszyły ulewy, wystąpiła z brzegów rzeka Aguanaval i praktycznie zmiotła z powierzchni ziemi miejscowość Nueva Reynosa. Zniszczone zostały domostwa 4,5 tys. mieszkańców. Łącznie, w dwóch gminach: Matamoros i Viesca, 15 tys. domów zostało zniszczonych lub uszkodzonych.

WŚCIEKLIZNA W OLSZTYNIE

Jenot zarażony wścieklizną został złapany przez służby weterynaryjne na posesji szpitala dziecięcego w centrum Olsztyna. Wczoraj wojewoda olsztyński uznał całe miasto za okręg zagrożony wścieklizną – informuje komunikat Urzędu Wojewódzkiego w Olsztynie. Był to drugi w ostatnich dniach przypadek znalezienia w mieście dzikiego zwierzęcia, zarażonego wścieklizną. Wcześniej, po stwierdzeniu tej choroby u lisa, za okręg zagrożony uznano okolice lasu miejskiego. W całym mieście obowiązują szczególne środki ostrożności. Psy muszą być trzymane przez właścicieli „na uwięzi", a koty „w zamknięciu". Bezpańskie zwierzęta będą odławiane. Zakazano też organizacji wystaw i pokazów zwierząt.

(PAP)

Puszczę Białowieską traktować należy jako jeden ekosystem

Razem z Białorusią

Całą Puszczę Białowieską należy traktować jako jeden ekosystem. Dotyczy to szczególnie hydrologii i gospodarki łowieckiej. Tu musi nastąpić współdziałanie transgraniczne (z Białorusią) – uważają członkowie Rady Naukowo-Społecznej Leśnego Kompleksu Promocyjnego Puszczy Białowieskiej, którzy wczoraj zakończyli obrady w Białowieży.

W ich opinii, skoordynowane powinno być m.in. planowanie pogłowia pewnych gatunków zwierząt w Puszczy Białowieskiej. Podkreślono, że po wysuszeniu niektórych obszarów bagiennych i melioracji pól na obrzeżach puszczy po stronie białoruskiej, zachwiane zostały stosunki wodne. Postulaty będące wynikiem dwudniowych obrad rady, zostaną skierowane do różnych instytucji gospodarujących w puszczy. Leśne kompleksy promocyjne są nową ideą w leśnictwie europejskim. W Polsce od ub.r. powstało ich 10. Obejmują one najcenniejsze przyrodniczo obszary leśne znajdujące się w strukturze Lasów Państwowych.

Planuje się, że na terenie każdej Regionalnej Dyrekcji Lasów Państwowych powstanie taki kompleks – obiekt, na terenie którego będzie prowadzona proekologiczna, wzorowa gospodarka leśna, decydująca o trwałości zespołu leśnego. Kompleks Promocyjny Puszczy Białowieskiej obejmuje 87 proc. jej powierzchni, czyli tę część, która nie leży w granicach Białowieskiego Parku Narodowego.

(PAP)

Dezyderat do Kołodki

Sejmowa Komisja Edukacji, Nauki i Postępu Technicznego skierowała wczoraj do ministra finansów dezyderat dot. m.in. oddłużenia szkół. Nie zajęto się informacją ministerstwa edukacji o działaniach Rady ds. Reformy Edukacji Narodowej i samą reformą, gdyż komisja uznała przedłożone materiały za niewystarczające i postanowiła konferować dopiero w obecności kogoś z kierownictwa ministerstwa. Dezyderat do wicepremiera Kołodki dotyczy **„pilnego rozpatrzenia przez Rząd sprawy oddłużenia szkół, wliczenia kwot zadłużenia do faktycznych kosztów funkcjonowania szkół i placówek w br., a więc do podstawy konstruowania budżetu oświaty na 1997 r. oraz większego zaangażowania państwa w finansowanie inwestycji oświatowych"**.

O sformułowaniu dezyderatu zdecydowano na poprzednim posiedzeniu komisji, podczas którego mówiono o stanie finansowym placówek oświatowych i opiekuńczych w Polsce.

(PAP)

„Parady" w Cieszynie

Ze statuetką „Złamanego szlabanu" oraz 5 tys. zł od resortu kultury i sztuki wyjadą z Cieszyna laureaci rozpoczynającego się tu 16 bm. VII Międzynarodowego Festiwalu Teatralnego „Na Granicy" – poinformował wczoraj Marian Dembiniok, dyrektor festiwalu.

W tegorocznej edycji imprezy odbywającej się na scenach Cieszyna i Czeskiego Cieszyna udział weźmie 13 teatrów z Czech, Słowacji i Polski. Zdaniem Mariana Dembinioka, oferta festiwalowa jest w bieżącym roku niezwykle bogata. „Praktycznie każde z prezentowanych w Cieszynie spektakli czy zespołów zebrało w poprzednim sezonie nagrody. Na szczególną uwagę zasługują sztuki „Parady" Białostockiego Teatru Lalek, „Krzesła" w wykonaniu Teatru Polskiego z Wrocławia oraz „Doktor Faustus" Teatru im. Witkiewicza z Zakopanego" – powiedział.

(PAP)

Prokurator zaciera ręce

Komisja Regulaminowa i Spraw Poselskich – przy 18 głosach za i jednym wstrzymującym się – zdecydowała wczoraj, by zarekomendować Sejmowi wniosek o uchylenie immunitetu posłowi Ireneuszowi Sekule (SLD). Wniosek w tej sprawie, zgłoszony przez wrocławską prokuraturę wojewódzką, trafił do Sejmu w czerwcu br.

Prokuratura zarzuca posłowi, że jako prezes GUC dopuścił się umyślnej niegospodarności, przekazując Universalowi zaliczkę na projekt zagospodarowania na rzecz GUC jednego z budynków w Warszawie, czym naraził Urząd na straty finansowe (ok. 10 mld starych złotych). Poprzedni wniosek o uchylenie immunitetu Sekule Sejm rozpatrywał w czerwcu ub.r. Wówczas został on odrzucony głosami SLD i PSL. Zarzuty dotyczyły działalności Sekuły jako prezesa Zarządu Spółki „Polnippon".

(PAP)

Jubilat Różewicz

Dziś przypada 75. rocznica urodzin Tadeusza Różewicza, jednego z najwybitniejszych polskich pisarzy współczesnych. Jubileusz pokrywa się z półwieczem debiutu książkowego. Obie rocznice autor „Pułapki" obchodzi w kameralnym gronie rodzinnym w Karpaczu.

(PAP)

Posłowie z Komisji uznali, że orzeczenie TK w sprawie waloryzacji za IV kwartał jest zasadne

Rząd zapłaci emerytom?

Posłowie z Komisji Polityki Społecznej i Ustawodawczej uznali wczoraj za zasadne orzeczenie Trybunału Konstytucyjnego z 17 lipca br., stwierdzające, że ustawa z września 1995 r., pozbawiająca emerytów i rencistów waloryzacji świadczeń za IV kwartał, jest niezgodna z konstytucją. Połączone komisje rekomendują Sejmowi nieodrzucanie orzeczenia Trybunału.

Trybunał Konstytucyjny stwierdził, że w IV kwartale ub.r. obowiązywał przepis nakazujący okresową waloryzację emerytur i rent, gdy wzrost płac w kwartale przekroczy 10 proc. (w IV kwartale ub.r. płace wzrosły o ponad 17 proc.). Realizacja tych podwyżek powinna nastąpić w marcu. Trybunał stwierdził, że z przepisem nakazującym podwyżkę koliduje ustawa z września 1995 r., która mówi tylko o jednej waloryzacji w br. – we wrześniu. Ustawę, zawieszającą waloryzację za IV kwartał ub.r, zaskarżyło około 60 posłów oraz OPZZ i NSZZ „Solidarność". Do odrzucenia orzeczenia Trybunału potrzebna jest większość 2/3 głosów. W wypadku uznania przez Sejm orzeczenia za zasadne, rząd będzie zobowiązany do jego realizacji. Oznacza to, że rząd będzie musiał przedstawić rozwiązanie, które zrekompensuje emerytom i rencistom nieprzeprowadzenie waloryzacji świadczeń za IV kwartał ub.r.

Orzeczenie Trybunału Konstytucyjnego nie mówi jednak o tym, według jakich zasad powinna być przeprowadzona waloryzacja. Tym samym nie określa, o ile powinny wzrosnąć emerytury. Podczas posiedzenia połączonych komisji wiceminister pracy i polityki socjalnej Lesław Nawacki podtrzymał wolę rządu, deklarowaną już wcześniej, aby zrealizować orzeczenie Trybunału. Zapowiedział, że jeszcze w tym roku zostanie przekazany do Sejmu odpowiedni projekt ustawy. Powiedział, że rząd rozważy kilka wariantów realizacji orzeczenia Trybunału. Pytany przez posłów o szczegóły możliwych rozwiązań, uchylił się od odpowiedzi. Powiedział, że najpierw musi się z nimi zapoznać Rada Ministrów. Za rekomendowaniem Sejmowi uznania orzeczenia Trybunału za zasadne głosowało 28 posłów połączonych komisji. Nikt nie był przeciw. 2 posłów wstrzymało się od głosu.

(PAP)

Walczą w Turcji

191 powstańców kurdyjskich i 15 żołnierzy tureckich zginęło w ciągu ostatnich 4 dni w starciach na południowym wschodzie Turcji – poinformowały we wtorek tureckie źródła rządowe. W walkach pod Cukurcą, koło granicy z Irakiem, zginęło 118 powstańców z Partii Pracujących Kurdystanu i 11 żołnierzy tureckich.

(PAP)

Stawki bez zmian

Na wczorajszym posiedzeniu rząd przyjął argumentację komisji sejmowych w sprawie stawek podatku i opowiedział się za utrzymaniem ich na poziomie 21, 33 i 45 proc. – poinformowała na konferencji prasowej rzecznik prasowy rządu Aleksandra Jakubowska.

W konferencji nie wzięli udziału przedstawiciele Ministerstwa Finansów. Przyjmując argumentację komisji sejmowych rząd uważa za konieczne utrzymanie dotychczasowych stawek z powodu konieczności realizacji orzeczenia Trybunału Konstytucyjnego w sprawie podwyżek rent i emerytur. Jednocześnie rząd przyjął również argumentację komisji w sprawie stawek w latach 1998-99 na poziomie: w 1998 r. – 20, 32 i 44 proc., a w 1999 r. – 20, 30 i 40 proc. Rada Ministrów popiera również propozycje komisji utrzymania 40-proc. stawki podatku od osób prawnych i obniżania ich w następnych latach o 2 proc. rocznie.

(PAP)

EKSPRESEM

● Tragiczny wypadek wydarzył się wczoraj ok. godz. 11 w pobliżu wsi Pszczółczyn (gmina Kobylin Borzymy). Miejscowy rolnik, podczas prac polowych, przy odczepianiu przyczepy od ciągnika, przycisnął kołem swego 4-letniego syna. Chłopiec, który doznał poważnych obrażeń, został przewieziony do szpitala.

● W Jeleniewie, o godz. 7.45, kierowca fiata 126p na przejściu dla pieszych, nadzorowanym przez pracownicę miejscowej szkoły podstawowej, potrącił 9-letniego chłopca. Uczeń doznał obrażeń głowy i ucha oraz ogólnego potłuczenia. Został przewieziony do szpitala. Kierowca zbiegł z miejsca wypadku.

● O godz. 15.54 białostocką straż pożarną wezwano do substancji ropopochodnej, która została rozlana na jezdni ul. Branickiego. Na miejsce udała się jednostka ratownictwa chemicznego. W trybie alarmowym sprowadzono piaskarki, aby piaskiem pokryły rozlewisko. Teren objęła nadzorem policja. Chemicy przystąpili do ustalania składu i charakteru substancji.

● Załogi trzech samochodów strażackich z Bielska Podlaskiego, Pasymek i Konoryz, uczestniczyły w gaszeniu pożaru stodoły we wsi Zubowo (gmina Bielsk Podlaski). Budynek spłonął całkowicie. Straty oceniono na 5 tys. zł. Przyczyną pożaru było zaprószenie ognia przez dorosłych.

● W miniony poniedziałek, ok. godz. 19.30, powstał pożar w budynku mieszkalnym we wsi Hryniewicze (gmina Juchnowiec Dolny). W akcji gaśniczej uczestniczyły dwie sekcje strażackie. Spłonęły krokwie i część dachu. Przyczyną pożaru było zwarcie w instalacji elektrycznej.

(h)

Wyrazy głębokiego współczucia

Henrykowi Czernickiemu

z powodu śmierci

ŻONY

składa Zarząd Regionu NSZZ „Solidarność" w Białymstoku

Wyrazy głębokiego współczucia

Rodzinie

z powodu śmierci naszego kolegi

ANTONIEGO MODZELEWSKIEGO

składają: Zarząd i załoga Monieckiej Spółdzielni Mleczarskiej w Mońkach

Wyrazy głębokiego i szczerego współczucia

kol. Klaudii Spasibowicz

wraz z Rodziną z powodu zgonu

BRATA

składają: Zarząd, członkowie i pracownicy Rolniczej Spółdzielni Produkcyjnej w Studziankach

ol

W Rajgrodzie Amerykanie dzielą się doświadczeniami w walce z przestępczością zorganizowaną

Ten sam wróg

Od poniedziałku sędziowie i prokuratorzy okręgu apelacji białostockiej poznają amerykańskie doświadczenia procesowe w walce z przestępczością zorganizowaną. Prawnicy ze Stanów Zjednoczonych koncentrują się na przedstawianiu zasad działania niektórych instytucji prawnych. Przede wszystkim tych, które na co dzień pomagają w walce z praniem brudnych pieniędzy, handlem narkotykami czy korupcją wśród urzędników państwowych.

Na spotkanie zorganizowane w luksusowym ośrodku „Knieja" w Rajgrodzie przybyło około 70 sędziów i prokuratorów z wszystkich szczebli wymiaru sprawiedliwości – od prokuratorów rejonowych po sędziów apelacyjnych. Stronę amerykańską reprezentowali sędzia federalny Howard D. McKibben, prokurator federalny Craig Iscoe oraz przedstawiciel amerykańskiego programu Inicjatywy Prawnej ds. Europy Środkowej i Wschodniej – Richard N. Seaman.

– Różnice systemów prawnych nie są aż tak wielką przeszkodą, aby prawnicy obu krajów nie mogli wymieniać doświadczeń oraz zastanowić się nad możliwością transplantacji niektórych rozwiązań z amerykańskiego prawodawstwa do systemu polskiego – wyjaśniła cel spotkania Maria Zawadzka, szef Prokuratury Apelacyjnej w Białymstoku.

Amerykanie streścili dziennikarzom najważniejsze zalety i wady instytucji świadka koronnego, czy zakupu kontrolowanego. Przyznali też, że jak dotąd, reformy polskiego ustawodawstwa karnego prowadzone są szybciej niż w innych porównywalnych krajach, a nawet szybciej niż w niektórych okresach historii Stanów Zjednoczonych.

Instytucji świadka koronnego w polskim prawodawstwie nie ma. Natomiast w wydaniu amerykańskim umożliwia ona przestępcom działającym w strukturach mafijnych, przejście na stronę wymiaru sprawiedliwości. W zamian za zeznania umożliwiające schwytanie i skazanie całej grupy przestępczej, taki świadek może w ogóle uniknąć odpowiedzialności karnej. Zdaniem amerykańskich prawników, instytucja doprowadziła do wzrostu liczby procesów i osób skazywanych w nich, za ciężkie przestępstwa. Przede wszystkim dzięki zdobyciu informacji o bieżących i minionych działaniach grupy przestępczej, czy dotarciu do ich zakonspirowanych struktur.

– Ilekroć jako prokurator musiałem korzystać z usług takich świadków, zawsze gniewało mnie, że ich przestępstwa uchodziły płazem – mówił jeden z gości. **– Jeżeli jednak dzięki takiemu świadkowi mogliśmy zniszczyć czy sparaliżować dużą grupę przestępczą, to uważam, że mimo wszystko sprawiedliwości stało się za dość.**

Równie pochlebnie prawnicy ze Stanów Zjednoczonych wyrażali się o zakupie kontrolowanym. Ich zdaniem jego stosowanie miało wyraźny wpływ na poprawę skuteczności w walce z handlem narkotykami, ale również na spadek korupcji m.in. wśród policjantów. Goście przytaczali przykłady, gdy agenci FBI z innych rejonów kraju dawali się złapać policjantom np. z Waszyngtonu z narkotykami. Następnie usiłowali ich przekupić pieniędzmi. Wszystko pod okiem kamer i podsłuchów.

– Uczymy się na swoich błędach. Ale wszyscy powinni pamiętać, że przestępcy też. Zawsze chcą być o krok naprzód, a teraz szukają takich krajów gdzie nie ma wystarczających instrumentów prawnych do ich złapania i skazania – podsumował dyskusję jeden z prawników amerykańskich.

(RAF)

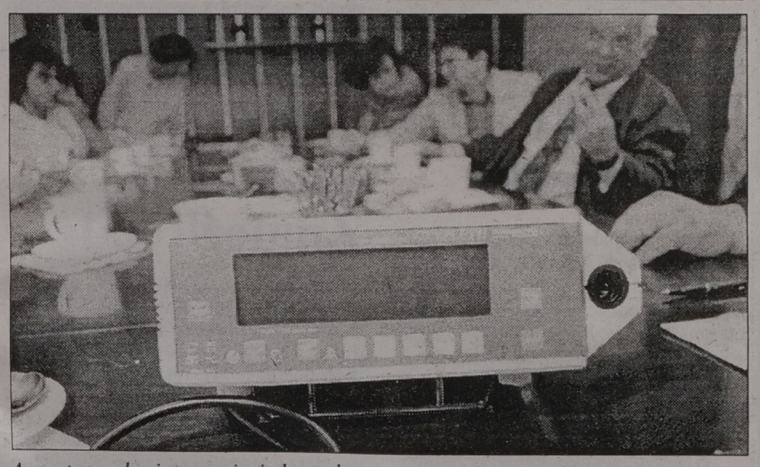

Aparaturę zakupiono za pieniądze wpłacone na Narodowy Fundusz Ochrony Zdrowia

Cenny dar dla WSZ w Białymstoku

Posłuży dzieciom

Wojewódzki Szpital Zespolony im. J. Śniadeckiego w Białymstoku otrzymał wczoraj oksypulsoksymetr, zakupiony z pieniędzy Narodowego Funduszu Ochrony Zdrowia. Aparat przekazano na oddział chirurgii dziecięcej.

Przewodniczący Wojewódzkiego Komitetu Stowarzyszenia NFOZ w Białymstoku, dr Tadeusz Jokisz, przekazał wczoraj dyrektorowi Szpitala Zespolonego im. J. Śniadeckiego dr. Mirosławowi Cybulce oksypulsoksymetr, aparat do pomiaru stopnia wysycenia tlenu we krwi. Zakupiony on został za pieniądze, wpłacane na Narodowy Fundusz Ochrony Zdrowia, a kosztował 4.095 dolarów USA.

Urządzenie służyć będzie II chirurgii dziecięcej, której ordynatorem jest dr Janusz Wargocki. Oddział ma 43 łóżka, w tym trzy w sali intensywnej opieki medycznej i tam właśnie oksypulsoksymetr jest najbardziej przydatny. Na oddziale leczy się rocznie około dwóch tysięcy małych pacjentów, z których ponad tysiąc trzeba poddać zabiegom operacyjnym. Na salę intensywnej opieki trafiają dzieci w najcięższych stanach: z urazami wielonarządowymi, czaszki i mózgu, z rozległymi oparzeniami.

Przewodniczący Wojewódzkiego Komitetu Stowarzyszenia dr Tadeusz Jokisz podkreślił, że Narodowy Fundusz Ochrony Zdrowia wspiera obecnie w pierwszym rzędzie placówki ratujące życie, w tym intensywnej opieki dla dzieci.

(a)

Fot. I. Wysocki

Dziś w Łapach rozpoczyna się pierwsze krojenie buraków cukrowych

Za tydzień nowy cukier

Minionej nocy ruszyła kampania cukrownicza w Łapach. Oznacza to, że właśnie rozpoczęła się produkcja cukru z pierwszych młodych buraków. Za niespełna tydzień cukier ten powinien znaleźć się już w handlu. Jaka będzie jego cena, dyrektor cukrowni jeszcze nie wie.

W zeszłą sobotę rozpoczął się skup buraków na placu fabrycznym przed cukrownią w Łapach. Do wczoraj skupiono tam 3,5 tysiąca ton buraczanych korzeni. Dziś do skupu zostaną włączone ostatnie z 26 terenowych punktów, które systematycznie rozpoczynały pracę od poniedziałku.

– Skupiliśmy do dziś prawie dziewięć ton surowca. Trudno oceniać, czy jest dużo, czy mało – bowiem to dopiero początek skupu – powiedział nam Władysław Sobieszuk, dyrektor cukrowni w Łapach.

Tegoroczna cena podstawowa (waga netto bez zanieczyszczeń), jaką płaci cukrownia rolnikom, wynosi 100 zł za tonę i jest jedną z najwyższych w Polsce. Rok temu cukrownia płaciła za buraki 80 zł/t. Poza ceną podstawową rolnik czy plantator może otrzymać szereg dopłat za np. dowóz na plac fabryczny, za różne odległości, za korzenie oczyszczone itp. Ostatecznie można sprzedać buraki nawet po 110 zł za tonę. Od 28 października cena tony buraków wzrośnie o 10 proc. ceny podstawowej, czyli o 10 zł. Chodzi przy tym o rozłożenie kampanii w czasie.

W tym roku deszczowa aura sprzyjała wegetacji buraków. Średnie ich plony wyniosą ok. 380 q/ha i będą wyższe niż w roku ubiegłym. Brak słońca nie był jednak korzystny dla krystalizacji cukru.

BK

Suwałki

Dotacje z Agencji

Oddział Agencji Własności Rolnej Skarbu Państwa w Suwałkach otrzymał 250 tys. ECU (8,5 mld st. zł) dotacji, która zostanie wykorzystana w ramach Funduszu Aktywizacji Bezrobotnych.

O dotacje (bezzwrotne) mogą się ubiegać bezrobotni – byli pracownicy lub mieszkańcy osiedli zlikwidowanych PGR, bądź też pracodawcy zamierzający utworzyć nowe stanowiska pracy. Pieniądze są przeznaczone głównie na kupno albo dzierżawę mienia znajdującego się w zasobach Agencji. Dotacja, w każdym przypadku, musi być połączona z kredytem. Jest to jeden z warunków. Kwota dotacji nie może przekroczyć 2,8 tys. ECU – w przypadku zakupu nieruchomości i obrotowych środków trwałych, 2,4 tys. ECU – przy dzierżawie i 1 tys. ECU – dla pracodawcy na jedno dodatkowe stanowisko.

Jeszcze w tym kwartale, w suwalskim oddziale Agencji dojdzie do przetargu na dzierżawę pięciu gospodarstw osadniczych. Dotychczas w nowe ręce trafiło 10 nieruchomości rolnych zakwalifikowanych do pilotażowego programu osadnictwa.

(m)

Sekcja zwłok przemawia za samobójstwem

Nowe ślady

Do naszej redakcji dotarły nowe informacje związane z tragiczną śmiercią angielskiego muzyka, którego ciało odnaleziono 24 sierpnia na terenie Twierdzy Boyen. Zdaniem giżyckiej prokuratury rejonowej, David A. popełnił najprawdopodobniej samobójstwo tuż przed mającym odbyć się koncertem zespołu, którego był basistą.

Wiesław Kulinek, szef giżyckiej prokuratury rejonowej zastrzega jednak, że ta ocena powstała na podstawie badań sekcji zwłok.

– Trwają w tej sprawie energiczne czynności śledcze, mające na celu wyjaśnienie wszystkich okoliczności tego tragicznego zdarzenia. W tej sprawie jest wiele niejasności – powiedział nam prokurator Kulinek. Śledztwo w sprawie śmierci Davida A. prowadzi również brytyjska Metropolitan Police.

Według naszego informatora, kilka godzin po śmierci Davida A., pewien młody giżyczczanin, zwolniony kilka dni wcześniej z więzienia, miał się chwalić podczas alkoholowej libacji, jakoby to on zamordował Anglika. Nasz informator pragnący zachować anonimowość twierdzi, iż zna rysopis sprawcy.

Przypomnijmy, iż dotychczas policja nie odnalazła narzędzia (noża, skalpela, żyletki), którym miał sobie podciąć gardło 31-letni David A.

(k.z.)

Współpraca rzemieślników z Białostocczyzny i Brandenburgii

Staną wiatraki?

Pod koniec października przyjadą do Białegostoku niemieccy rzemieślnicy. W trakcie trzydniowego pobytu zapoznają się z ofertą rzemiosła naszego regionu, zwiedzą zakłady zainteresowane współpracą i określą jej warunki.

Współpraca białostockiej Izby Rzemieślniczej z Izbą Rzemieślniczą w Poczdamie jest wynikiem zawartego porozumienia o współpracy Brandenburgii z Białostocczyzną. Niedawno rzemieślnicy z naszego regionu przebywali w Niemczech, gdzie zapoznali się z działalnością produkcyjną i usługową swych niemieckich kolegów. W trakcie pobytu podpisano umowę o współpracy obu izb, która przewiduje kooperację produkcyjno-usługową, wymianę informacji o przepisach prawnych, a w szczególności celnych i podatkowych oraz udział w regionalnych targach, giełdach i wystawach.

Gospodarze spotkania: prezes Izby Poczdamskiej – Klaus Windeck i dyrektor tamtejszej Izby – Wolfgang Konig podkreślili obopólne korzyści z trwającej już rok współpracy Białostocczyzny z Brandenburgią. Zapowiedzieli też przyjazd grupy niemieckich rzemieślników do Białegostoku.

– Przyjadą przedsiębiorcy dysponujący sporym kapitałem, pragnący zainwestować w konkretne przedsięwzięcia. Zainteresowani są m.in. wspólną budową i eksploatacją hotelu, produkcją urządzeń do taniego wytwarzania energii elektrycznej, np. w oparciu o wiatraki – mówi prezes białostockiej Izby Rzemieślniczej Władysław Klim.

Już kilkanaście zakładów wyraziło chęć współpracy z Niemcami. Są już konkretne propozycje wspólnych inwestycji, a także kooperacji produkcyjnej i usługowej.

(h)

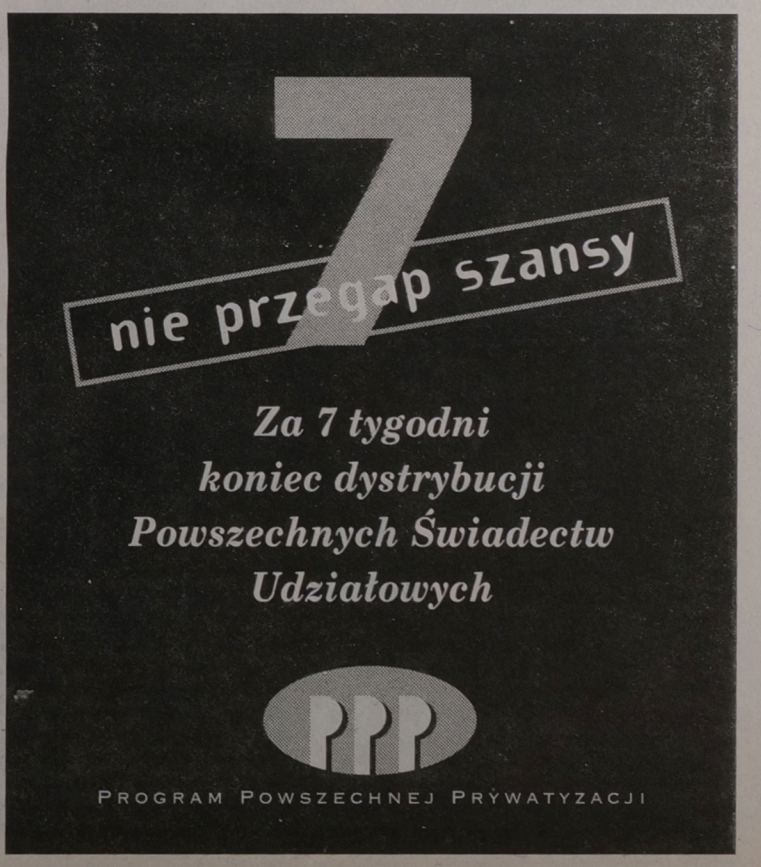

GAZETA współczesna

PRZYSZŁOŚĆ PRZEZ SATELITĘ

W suwalskim kinie „Scherzo" przy ul. Świerkowej 52 będzie można poznać przyszłość. Za darmo. Trzeba tylko uzbroić się w cierpliwość.

– 13 października rozpoczyna się seria 25 wieczornych spotkań z ewangelistą Markiem Finleyem – informuje pastor Kościoła Adwentystów w Suwałkach, Andrzej Sieja. – M. Finley, główny prezenter i mówca programu telewizyjnego „It Is Written", dzięki technice dotrze jednocześnie do słuchaczy na czterech kontynentach, w 12 językach – także po polsku. Przyszłość będzie odkrywana przy pomocy biblijnych proroctw, a nie astrologicznych spekulacji...

Spotkania będą się odbywały o godz. 18, oprócz piątków i wtorków. W całym kraju w ponad 90 miejscach.

(m)

PRACA DLA BEZROBOTNEGO

Rejonowy Urząd Pracy w Suwałkach oferuje pracę w zawodach: inżyniera budownictwa lądowego – wymagane uprawnienia budowlane, wiek do 40 lat;

absolwentom w zawodach: informatyka, piekarza, szwaczki, stolarza, referenta pocztowego;

osobom niepełnosprawnym w zawodach: pracownika księgowości ze znajomością obsługi komputera, elektryka z uprawnieniami SEP do 1 KV, palacza c.o., sprzedawcy.

(–)

SENATORSKI DYŻUR

W Gołdapi, w tamtejszym Urzędzie Miasta, dyżurować będzie dzisiaj od godziny 12 do 14 senator Wacław Strażewicz (PSL).

(k.z.)

W Łomżyńskiem rodziny adoptujące dzieci zmagają się z syndromem „obcego w domu"

Najlepiej zatrzeć ślady

Działający od 1991 roku w Łomży Ośrodek Adopcyjno-Opiekuńczy przeprowadza ok. 25 adopcji rocznie. Oczekiwanie na adopcję jest najkrótsze w kraju i wynosi 7–8 miesięcy.

– Placówka powstała przy Towarzystwie Przyjaciół Dzieci, a od 1993 roku podlega Kuratorium Oświaty – mówi Bożena Jabłońska, dyrektor Ośrodka. – Zaczynaliśmy od 5–6 adopcji rocznie, obecnie ich liczba dochodzi do 25.

Zainteresowanie adopcją w Łomżyńskiem, w ocenie B. Jabłońskiej, jest umiarkowane. Nadal barierą jest obawa przed negatywną reakcją środowiska, tzw. syndrom obcego w domu. Dotyczy to zwłaszcza małych środowisk wiejskich, gdzie fakt przysposobienia dziecka jest praktycznie nie do ukrycia. W środowiskach tych, w ocenie B. Jabłońskiej, wiele sierot społecznych mogłoby znaleźć dom.

Ośrodek mimo to działa bardzo prężnie. Świadczy o tym m.in. fakt, że zlikwidowano grupę przedszkolną w domu dziecka w Łomży, ponieważ wszystkie dzieci trafiły do adopcji. Specjaliści Ośrodka badają sytuację wszystkich dzieci z domów dziecka w Łomży i Zambrowie oraz z domu małego dziecka w Białymstoku. Występują z inicjatywą uregulowania sytuacji prawnej wielu dzieci. Warunkiem rozpoczęcia procesu adopcji jest bowiem jasna sytuacja prawna dziecka, tj. pozbawienie jego biologicznych rodziców praw rodzicielskich. Równolegle wyszukuje się w całym kraju kandydatów na rodziny adopcyjne.

– Nie ma problemu ze znalezieniem rodzin dla dzieci do lat 3, ponieważ taki wiek preferują rodziny z woj. łomżyńskiego, zgłaszające się do nas z własnej inicjatywy – mówi B. Jabłońska. **– Znacznie więcej zabiegów wymaga znalezienie rodziny dla dzieci w wieku 10–12 lat. Natomiast szanse na adopcję dzieci jeszcze starszych są praktycznie zerowe.**

Rzadziej adoptowane są też dzieci niepełnosprawne. Szansą dla nich są z kolei adopcje zagraniczne. Znowelizowany w 1995 roku Kodeks Rodzinny wprowadził pewne utrudnienia w tej dziedzinie. Chodzi o wymóg tzw. okresu osobistej styczności zagranicznej rodziny adopcyjnej z dzieckiem. Okres ten jest wyznaczany przez sąd i może trwać do 6 miesięcy. Zagraniczne rodziny często rezygnują z dalszych zabiegów, motywując decyzję zbyt dużymi kosztami pobytu w Polsce.

Znowelizowany Kodeks Rodzinny wprowadza też ustawową możliwość zapoznania się dziecka adoptowanego z jego pierwotną metryką urodzenia. Urzędy Stanu Cywilnego okazują stosowne dokumenty na żądanie zainteresowanych, po osiągnięciu przez nich pełnoletności.

– Jest to krok w stronę tzw. adopcji jawnej, do której dążymy – mówi B. Jabłońska. **– W tej chwili procedury gwarantują rodzicom pełną anonimowość adopcji. Jednak my w naszej pracy z kandydatami na rodziców adopcyjnych zawsze uczulamy ich, że w przyszłości będą musieli powiedzieć swoim dzieciom o fakcie adopcji. Od nich zależy, w którym momencie życia dziecka to uczynią.**

Łomżyński Ośrodek mieści się przy ul. Dwornej 22A (tel. 16-56-21). Zatrudnia specjalistów psychologów i pedagogów.

(MK)

Wszystko w rękach ministra

Z prokuratorem WIESŁAWEM BYTYSEM, rzecznikiem prasowym Prokuratury Apelacyjnej w Białymstoku, rozmawia Rafał Malinowski

– W kierownictwie białostockiej Prokuratury Wojewódzkiej najwyraźniej szykują się zmiany personalne. Istotny wpływ na ruchy kadrowe ma stanowisko prokuratury wyższego szczebla – Prokuratury Apelacyjnej.

– Istotnie, 4 października odbyło się posiedzenie Kolegium Prokuratora Apelacyjnego w Białymstoku, dotyczące zaopiniowania wniosków kadrowych odnośnie kierownictwa Prokuratury Wojewódzkiej w Białymstoku. Trudno mówić o tym zbyt szczegółowo, gdyż wnioski natury kadrowej są zbyt delikatną materią. W jakiejś mierze są to przecież dobra osobiste osób, których wnioski te dotyczą.

– Podobno za odwołaniem Prokuratora Wojewódzkiego było 8 osób, za odwołaniem jego zastępcy 9, w 10-osobowym składzie kolegium. Czy to prawda?

– Przebieg głosowania i to, kto jak głosował, jest objęte tajemnicą służbową. Nie chciałbym w żaden sposób komentować przecieków, jakie prasa opublikowała. Nie będę też odnosił się do zarzutów postawionych osobom z kierownictwa Prokuratury Wojewódzkiej.

– Wnioski dotyczyły odwołania zarówno zastępcy Prokuratora Wojewódzkiego, jak i jego bezpośredniego przełożonego, szefa tej prokuratury.

– Mówiąc o kierownictwie prokuratury miałem na myśli te dwie osoby. Kolegium zaopiniowało oba wnioski o odwołanie pozytywnie, ale ostateczna decyzja jeszcze nie zapadła. O wszystkim rozstrzygnie w swoim czasie Prokurator Generalny w Warszawie. Pod warunkiem, że Prokurator Apelacyjny w Białymstoku nada bieg służbowy zaopiniowanym już wnioskom.

– Czy Prokurator Apelacyjny już to zrobił?

– Z tego co mi wiadomo, to dokumenty zostały podpisane. Czy zostały już wysłane, nie wiem. Chciałbym jednocześnie podkreślić, że decyzja Prokuratora Generalnego nie jest uzależniona od opinii kolegium i prokurator generalny nie musi się nią sugerować. Decyzję podejmie arbitralnie i na nią trzeba jeszcze zaczekać. Jak długo, nie wiem.

– Dziękuję za rozmowę.

Sesja RM w Hajnówce

Nie tylko o budżecie

Dziś w Hajnówce rozpocznie obrady XXII sesja Rady Miejskiej. Podczas zebrania informacje o swej działalności złożą przewodniczący Zarządu Miasta i przewodniczący Rady Miejskiej. Radni wysłuchają także informacji o przebiegu wykonania budżetu miejskiego za I półrocze br. oraz o działalności szkół w nowych warunkach.

Powzięte zostaną uchwały w sprawach: wyboru zastępcy przewodniczącego Rady Miejskiej oraz ustalenia nazw ulic w mieście, a także podziału nadwyżki budżetowej oraz nabycia nieruchomości.

(jc)

Po bijatyce na stadionie w Łomży

Znaleźli pałę

Nie milkną echa niedzielnej bijatyki na łomżyńskim stadionie. W poniedziałek policja rozszerzyła pole poszukiwań ewentualnych dowodów mogących posłużyć wyjaśnieniu zajść przez łomżyńską prokuraturę.

Jak poinformował Jacek Cholewicki, prokurator rejonowy w Łomży, w trakcie oględzin terenów graniczących ze stadionem ŁKS, na które uciekli kibice Jagiellonii, znaleziono pałkę długości ponad 60 centymetrów, wyposażoną w trzy pierścienie z dwumilimetrowej blachy. Na pałce wypalona była data 6 X oraz trzy litery H, M i R.

Potwierdziła się więc częściowo teoria, że szalikowcy z Białegostoku byli wyposażeni w niebezpieczne przedmioty, których pozbyli się uciekając na nadnarwiańskie rozlewiska. **(ata)**

MASZ PROBLEM – MASZ „GAZETĘ"

Napisać list do ojca Grzegorza

Mam kilka pytań, na które chciałbym uzyskać odpowiedź:

1. Czy ojciec Grzegorz Sroka, bohater cyklu „Jak żyć długo i zdrowo?", odpowiada na korespondencję również listownie, czy tylko za pośrednictwem „GW"?

2. Gdzie (podać województwo lub większe miasto) leży Rychwałd i Gilowice, bo tego nie wiem, a na mapie trudno znaleźć?

Z poważaniem
Mieczysław M. z Białej Piskiej.

Ojciec Grzegorz z powodu wielu obowiązków na większość listów nie odpisuje, chociaż zdarzają się wyjątki. Radzimy zatem naszym Czytelnikom raczej szukać odpowiedzi na nurtujące ich problemy w kolejnych fragmentach wywiadu z ojcem Grzegorzem niż liczyć na Jego osobistą odpowiedź.

Rychwałd jest niewielką miejscowością położoną 16 km od Żywca (w kierunku Suchej Beskidzkiej) w województwie bielskobialskim. Ojciec Grzegorz przyjmuje w każdą sobotę (od 8 do 16) oraz niedzielę (od 12 do 16).

Wszystkich zainteresowanych jednocześnie informujemy, że w dniach 15 i 16 października ojciec Sroka będzie w Łodzi w kościele franciszkanów przy ulicy Tatrzańskiej 111 udzielał swoich porad. Do nabycia będą też zioła oraz krople produkowane przez zakonnika. Przyjmowanie chętnych rozpocznie się 15 października od godz. 14.

Ponadto 11 listopada będzie w Łodzi dr Błeha, który na stałe współpracuje z ojcem Sroką. Wszystkim chętnym udzieli konsultacji w Łódzkim Ośrodku Sportu ul. ks. Skorupki 21.

(GP)

Rozbój w Giżycku

Polowanie na „jelenia"

Dotkliwym pobiciem oraz utratą zegarka i butów opłacił 24-letni mieszkaniec Gdyni przypadkową znajomość, zawartą z dwoma rodowitymi giżyczczanami. Rozboju dokonano przedwczoraj, około godz. 22 w okolicach pl. Grunwaldzkiego, czyli w centrum Giżycka.

Prawdopodobnie zapolowanie na „jelenia" dla 22-letniego mieszkańca Giżycka i jego młodszego kolegi, osiemnastoletniego ucznia III klasy giżyckiej ZSZ, było doskonałym pomysłem na spędzenie jesiennego wieczoru. Ku uciesze młodzieńców, naiwna „zwierzyna" nadarzyła się szybko. W dodatku sama pchała się do sideł.

Młody człowiek z Gdyni od razu przystał na propozycję rozpicia flaszki, po czym dobrodusznie zgodził się na kontynuowanie biesiady w prywatnym mieszkaniu.

Niestety, nigdy tam nie doszedł. Ogłuszający cios w głowę pozbawił go przytomności, a gdy doszedł do siebie, stwierdził brak butów oraz zegarka, wartych w sumie 220 złotych.

Szybka interwencja giżyckiej policji pozwoliła na zatrzymanie amatorów polowania.

(gram)

KOMUNIKAT POLICJI

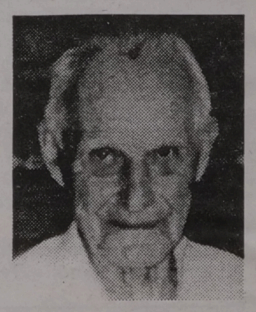

W dniu 10.07.1996 r. wyszedł z domu swojej córki zamieszkałej w Białousach i do dnia dzisiejszego nie powrócił HENRYK KOZIOŁ s. Feliksa i Emilii, ur. 12.01.1910 r. zam. Kamienica 46, gm. Janów.

Rysopis: wiek z wyglądu 80-85 lat, wzrost 175 cm, szczupłej budowy ciała, twarz pociągła, cera jasna, oczy niebieskie, nos duży, szeroki prosty, włosy proste, krótkie, siwe, uszy średnie przylegające, protezy szczęki górnej i dolnej.

Ubiór: marynarka w kolorze szarym, brązowe spodnie, czapka z daszkiem koloru czarnego, na nogach gumofilce nr 10.

Zaginiony poruszał się przy pomocy laski w kolorze jasnobrązowym.

Ktokolwiek widział zaginionego po dniu zaginięcia, zna jego miejsce pobytu bądź może przyczynić się do jego ustalenia, proszony jest o kontakt osobisty lub telefoniczny z Komisariatem Policji w Janowie, tel. 380 bądź najbliższą jednostką policji tel. 997.

NAJKRÓTSZA PROCEDURA
LEASINGU
ŚRODKÓW TRWAŁYCH
do 50000 zł netto
Kiedy jedni się zastanawiają, czy warto, a jeszcze inni tracą czas na załatwienie formalności...
Ja zarabiam.
Podstawowe dokumenty firmy
Zaświadczenie z Urzędu Skarbowego o niezaleganiu z podatkami
forum
14912b
BEZPŁATNA INFOLINIA 0-800-67-666
Leasing z prawdziwego zdarzenia
Towarzystwo Finansowo Leasingowe
BIAŁYSTOK ul. SZOSA PÓŁNOCNA OBWODOWA 38, TEL./FAX (085) 75-30-22 wew. 485;

am

W Grajewie kierowcy mają problemy z parkowaniem

Coraz ciaśniej

Jak w wielu miastach naszego regionu, w Grajewie problem parkowania wzrastającej w szybkim tempie ilości samochodów jest trudny do rozwiązania. Grajewo zalicza się do szczególnie „ciasnych" miejscowości, które nie mogą pochwalić się posiadaniem jakiegokolwiek parkingu w centrum miasta. Kierowcy zmuszeni są do parkowania samochodów gdzie popadnie.

Zdarzają się sytuacje, że z braku miejsc parkują na jednym z najbardziej uczęszczanych przejść dla pieszych w mieście przy ul. Piłsudskiego (na zdjęciu).



Innym, bardzo ważnym zagadnieniem, dotyczącym ruchu pojazdów w Grajewie, jest obciążenie trasy E-61 wiodącej od wschodniej granicy ku centralnej Polsce. Według informacji Zarządu Dróg w Grajewie, w godzinach szczytu przez newralgiczne skrzyżowanie drogi 669 Białystok-Ełk z E-61 Augustów-Łomża przejeżdżają w ciągu 1 godz. 1642 pojazdy, tworząc „poważne korki". Często zdarza się, że kierowcy jadący z ulicy Wojska Polskiego oczekują nawet po kilkanaście minut na włączenie się do ruchu. Wszyscy użytkownicy grajewskich jezdni, jak również Okręgowy Zarząd Dróg Publicznych w Białymstoku zgodnie twierdzą, iż problem ten może rozwiązać tylko sygnalizacja świetlna.

Dodatkowym czynnikiem hamującym płynność ruchu trasy E-61 jest przejazd kolejowy, zamykany dla przejeżdżających pociągów co kilkadziesiąt minut, co powoduje kilkusetmetrowe kolejki. Wielką cierpliwością muszą wykazać się kierowcy PKS, chcąc włączyć się do ruchu, ponieważ droga z dworca PKS to właśnie wyjazd na trasę E-61.

W rozmowie z burmistrzem Grajewa, panem Antonim Cybulą dowiedziałem się, że na rok 1996 miasto w swoim budżecie miało zaplanowany wydatek 0,5 mld starych złotych na wspólną inwestycję z dyrekcją PKS w Łomży (zarezerwowała 2 mld starych złotych). Zadanie polegało na przeprowadzeniu modernizacji starego dworca przy stacji kolejowej PKP. PKS wycofał się z umowy, a miejsce szykowane na miejski parking eksploatowane jest w dalszym ciągu jako prowizoryczny dworzec PKS.

Zarząd Miasta planuje uruchomić duży parking strzeżony przy skrzyżowaniu ulic Wojska Polskiego i 9 Pułku Strzelców Konnych, przeznaczony dla samochodów osobowych i ciężarowych. Idea parkingu dla samochodów osobowych na os. Południe z pewnością zostanie przyjęta z sympatią, natomiast projekt parkowania w tym miejscu głośnych samochodów ciężarowych przypuszczalnie wywoła negatywną reakcję mieszkańców pobliskich bloków os. Południe. W planach perspektywicznego rozwoju miasta istnieje projekt budowy dużego parkingu w obrębie os. Centrum. Jego lokalizacja wydaje się trafna, gdyż zagospodarowane zostaną nieużytki, a planowanych kilka wjazdów z różnych ulic usprawni komunikację w mieście.

Jak poinformował „Współczesną" burmistrz Antoni Cybula, na przyszły rok wprowadzono również do budżetu wydatki, związane z instalacją sygnalizacji świetlnej. Władze miasta przywiązują ogromną wagę do rozwiązania tych problemów, jednak skromne możliwości finansowe nie pozwalają na realizację wszystkich zamierzeń i planów, a użytkownicy mają nadzieję, że sytuacja poprawi się w niedługim okresie.

STEFAN WÓJCICKI
Fot. Autor

W Łomży

Badanie słuchu

Bezpłatne specjalistyczne badanie słuchu, na zaproszenie Koła Terenowego Polskiego Związku Głuchych, prowadzić będzie w Łomży od 14 października (poniedziałek) łódzka firma APH Electronics.

Badania, przeprowadzone przy pomocy nowoczesnej aparatury produkcji USA, obejmą tzw. przewodnictwo powietrzne i kostne. Na podstawie wykonanego audiogramu prowadzący badanie będzie w stanie określić rodzaj i stopień utraty słuchu. Urządzenia umożliwią też w trakcie badania zaprezentowanie, jak można słyszeć przy zastosowaniu aparatu słuchowego.

Badanie jednego pacjenta trwa 30 minut. Chętni do skorzystania z tej okazji powinni wcześniej zarejestrować się w siedzibie Koła Terenowego PZG przy al. Legionów 91 A (tel. 18-21-46). Zapisy przyjmowane są od dziś. **(MK)**

W Olecku

Harcerze kontra burmistrz

Komenda Hufca Związku Harcerstwa Polskiego w Olecku, której podlega 18 drużyn w rejonie (miasto i gmina Olecko, Kowale Oleckie, Świętajno, Wieliczki), liczących ponad 400 harcerzy i która prowadzi bardzo ożywioną działalność, żyje pod stałą groźbą utraty dotychczas zajmowanych pomieszczeń.

W 1994 r. harcerze otrzymali do dyspozycji (na mocy umowy, podpisanej z UMiG Olecko w dniu 1.05.1994) niewielki budynek po dawnym przedszkolu. Budynek jest doskonale zlokalizowany, prawie w samym centrum miasta i ma tę dodatkową zaletę, że znajduje się na dużym placu, na którym latem, po rozstawieniu namiotów, urządzany jest biwak na kilkadziesiąt miejsc (tanich) noclegowych. W czasie tegorocznego Przystanku Olecko nocowało tu w sumie ponad 300 osób. Przez całe lato zatrzymują się tu na noclegi harcerze wędrujący po Suwalszczyźnie. Wiosną i jesienią na placu odbywają się różne harcerskie imprezy i ogniska.

Umowa, zawarta przez Komendę Hufca, opiewa na trzy lata nieodpłatnej dzierżawy. Za pół roku mija termin. Nie wiadomo, gdzie wtedy podzieją się harcerze. Wszystko wskazuje na to, że umowa nie zostanie przedłużona. Co pewien czas pojawia się ktoś z informacjami, oczywiście z pierwszej ręki, że lada dzień budynek przy ul. 1 Maja zostanie sprzedany i trzeba będzie się wynosić.

A tymczasem już parę milionów (zarobionych na noclegach i różnych zbiórkach surowców wtórnych) zostało włożonych w remont budynku, który harcerze bardzo chcieliby mieć dla siebie, ale burmistrz...

Burmistrz miasta, pan Andrzej Kisiel, zapytany o zdanie na ten temat, powiedział:

– Budynek, użyczony przez miasto harcerzom, wymaga kapitalnego remontu, na to są potrzebne bardzo duże środki, prawdopodobnie około dwóch miliardów starych złotych. Wszyscy wiedzą, że oni takich pieniędzy nie mają. Miasto też nie może sobie pozwolić na taki wydatek. Są inne, pilniejsze potrzeby – mieszkaniowe, szkolnictwa. Stale musimy wybierać, co jest ważniejsze. Nikt nie ma zamiaru wykwaterowywać w tej chwili harcerzy. Mogą jeszcze przez rok czy dwa, dopóki nie znajdziemy dla nich innych pomieszczeń, korzystać z dotychczasowych. Po otwarciu szkoły na Siejniku (1998-99 r.), w pozostałych szkołach zwolni się część sal – wtedy o tym pomyślimy.

Na moje pytanie, gdyby jakimś sposobem (cudem) udało się Komendzie Hufca zgromadzić potrzebną na remont kwotę, to czy miasto zgodziłoby się przekazać harcerzom budynek obecnie przez nich zajmowany, pan burmistrz odpowiedział:

– Tak, ale wtedy pozostają jeszcze koszty bieżącego utrzymania domu, a w takim punkcie są one też wysokie. Czy nie lepiej byłoby, żeby harcerze przeznaczyli pieniądze na swoją statutową działalność?

Nie wiem, co byłoby lepsze, ale rozumiem, że UMiG znajduje się w takiej sytuacji, jak większość rodziców, którzy bardzo chcieliby zaspokoić wszystkie potrzeby swoich dzieci – ale ich po prostu na to nie stać...

(mpo)

W „Pojezierzu"

Doradca chciał za dużo?

W poniedziałek, jak informowaliśmy, z funkcji doradcy Zarządu Regionu „Pojezierze" NSZZ „Solidarność" zrezygnował Władysław Harkiewicz. Dariusz Ciszewski, przewodniczący ZR twierdzi, że poszło o pieniądze.

Już 2 tygodnie temu sygnalizował tę decyzję, uzasadniając ją warunkami finansowymi. Zbyt niska płaca – zdaniem Harkiewicza – za jego pracę spowodowała rezygnację z funkcji radcy prawnego – pisze D. Ciszewski w wydanym wczoraj oświadczeniu. Zaznacza natomiast, że nie interesują go poglądy polityczne Harkiewicza, związanego z „Ruchem 100". *Każdy z nas ma jednak pełne prawo do własnych sympatii politycznych. Nie jest to dowód na walki wewnętrzne czy awantury.*

Natomiast W. Harkiewicz swoje odejście tłumaczy przewodniczeniem przez Ciszewskiego w regionalnej Akcji Wyborczej.

– Jest to już na starcie dawanie argumentów do ręki naszym przeciwnikom – mówi.

(yes)

Społeczna Szkoła Podstawowa w Łomży przetrwała

Najgorsze minęło

Społeczna Szkoła Podstawowa w Łomży, jedyna w województwie łomżyńskim, wychodzi obronną ręką z kryzysu, który w ub. roku postawił pod znakiem zapytania jej dalszy byt. Wówczas, na skutek znacznej podwyżki czesnego, większość rodziców przeniosła swoje dzieci do szkół publicznych.

Przy garstce uczniów, która pozostała, nikt nie dawał jej szans na przetrwanie.

– Obecnie te obawy to już przeszłość – twierdzi dyrektor szkoły, Stanisław Bagiński.

W klasach 0 – III nowy rok rozpoczęło we wrześniu 37 uczniów. Mimo obniżenia czesnego do 100 zł w „zerówce" i 150 w pozostałych klasach, placówka nie ma już kłopotów finansowych. Jest to w dużej mierze zasługą ofiarności rodziców, którzy zasilili budżet szkoły dodatkowymi darowiznami. Poważnym źródłem finansowania są też darowizny fundacji Language Link, która wynajmuje w budynku szkoły pomieszczenia do nauki języka angielskiego. Fundacja tworzy sieć ośrodków nauki języka angielskiego w całym regionie północno-wschodnim. Ich obsługę administracyjną prowadzi działające przy Społecznej Szkole stowarzyszenie Edukacja Twórcza, na konto którego wpływają również darowizny od Language Link.

Jak informuje dyr. Bagiński, odnowiono wewnątrz budynek szkolny, a niebawem rozpocznie się jego rozbudowa. Zgodnie ze statutem szkoły, liczba uczniów w klasie nie może przekroczyć 16. W tej chwili dzieci mogą uczestniczyć w 10 rodzajach zajęć pozalekcyjnych. Wśród nich są m.in. nauka pływania, gry w szachy, dobrych manier oraz 5 godzin języka angielskiego tygodniowo. **(MK)**

Po wypadku w Szczuczynie

Łotysz zawinił zapłaci „Warta"

Trwa dramat rodziny Wiesławy Kowalewskiej ze Szczuczyna, której dom został poważnie uszkodzony w dniu 28 września przez łotewski TIR. Pani Wiesława z dwiema córkami w wieku szkolnym i babcią gnieżdżą się w ocalałych pomieszczeniach, pozbawionych ogrzewania.

Jak informowaliśmy, przejeżdżający drogą nr 61 łotewski TIR z lawetą zapełnioną samochodami, staranował budynek w Szczuczynie na skutek awarii układu kierowniczego. Zniszczeniu uległa ściana frontowa domu i część ścianek działowych. Rodzina Kowalewskich, na szczęście, w momencie zdarzenia przebywała w pomieszczeniach od podwórza.

– Jestem wciąż w szoku, nie wiem, za co się brać – poskarżyła się pani Wiesława. **– Najbardziej dokucza brak ogrzewania, gdyż uszkodzone zostało centralne.**

Sprawca wypadku przedstawił polisę wystawioną przez firmę ubezpieczeniową z Niemiec. Na mocy porozumienia o tzw. zastępstwie komisarycznym, likwidację szkody prowadzi „Warta". Jak poinformował kierownik filii „Warty" w Łomży, Kazimierz Kryszpin, rzeczoznawcy szacują w tej chwili wartość strat. Odszkodowanie zostanie wypłacone dopiero po potwierdzeniu ważności polisy Łotysza przez ubezpieczyciela z Niemiec. Zapytanie w tej sprawie wysłano do Niemiec nazajutrz po wypadku.

Jak twierdzi K. Kryszpin, jego firma jest bardzo zainteresowana szybkim udzieleniem pomocy poszkodowanej. W przypadku, gdyby polisa Łotysza okazała się nieważna, pani Kowalewska będzie, niestety, musiała dochodzić roszczeń z tzw. funduszu gwarancyjnego.

Szkody, wyrządzane przez uczestników międzynarodowego ruchu tranzytu na drodze nr 61 są na porządku dziennym. Wypadek w Szczuczynie, w ocenie K. Kryszpina, jest wyjątkowy.

(MK)

Na przejściu granicznym w Ogrodnikach

Ktokolwiek wie...

W nocy z 7 na 8 października w pobliżu baru „Non Stop", oddalonego o około dwieście metrów od przejścia granicznego w Ogrodnikach, znaleziono nieprzytomnego mężczyznę o nie ustalonych dotychczas personaliach. Ze względu na ciężkie urazy czaszki, poszkodowanego odwieziono natychmiast na oddział intensywnej terapii suwalskiego szpitala.

Na poranionego natknął się Białorusin, który natychmiast powiadomił policję. Przy mężczyźnie nie znaleziono żadnych dokumentów, potwierdzających jego tożsamość. Ze wstępnych oględzin policji wynika jedynie, że obrażenia głowy nie były skutkiem nieszczęśliwego wypadku. Ich rozmiar sugeruje raczej pobicie.

– Ktokolwiek wie o okolicznościach zdarzenia w Ogrodnikach, proszony jest o pilny kontakt z KRP w Sejnach pod numerem telefonu 162- 127, bądź z najbliższą jednostką policji, telefon 997 – apeluje Ewa Przełomska, rzecznik prasowy suwalskiej KWP, zapewniając jednocześnie potencjalnych informatorów o pełnej dyskrecji. **(gram)**

Sesja w Grajewie

Dziś odbędzie się kolejna sesja Rady Miejskiej w Grajewie. Podczas obrad poruszone zostaną m.in. takie tematy, jak: zmiany w budżecie miasta, zmiany nazw niektórych ulic, stawki podatków od nieruchomości, zmiany w statucie miasta Grajewa, zaciągnięcie pożyczki długoterminowej z Wojewódzkiego Funduszu Ochrony Środowiska i Gospodarki Wodnej, stawki podatków od środków transportowych. Zarząd przedstawi także sprawozdanie z obchodów Dni Grajewa. **(wis)**

W Białymstoku działa Stowarzyszenie Wsparcia Psychicznego

Arka Nadziei

Od 15 grudnia ubiegłego roku działa oficjalnie w Białymstoku Stowarzyszenie Wsparcia Psychicznego „Arka Nadziei". Jego najważniejszym celem jest udzielanie pomocy ludziom z problemami psychicznymi.

Do Stowarzyszenia należy ok. 30 osób: psychologowie, terapeuci, ich byli i aktualni pacjenci. Borykają się z kłopotami typowymi dla dzisiejszej służby zdrowia: brakiem odpowiedniego pomieszczenia i pieniędzy na działalność. Spotykają się przynajmniej raz w miesiącu w malutkim pokoiku, na 5. piętrze wieżowca przy ul. św. Rocha 11/1.

– Chcemy pomagać ludziom samotnym i cierpiącym na „chorobę duszy" – mówi prezes Stowarzyszenia, psycholog Adela Monieta. – **Nasze spotkania to takie nieformalne seanse terapeutyczne: gawędzimy sobie po prostu przy herbacie i cieście. W tym roku organizujemy już drugą, wspólną wigilię.**

Stowarzyszeniu udało się po raz pierwszy w historii swojej działalności zorganizować tzw. obóz integracyjny. Odbył się on w dniach 12–26 sierpnia w Stegnie koło Gdańska. Pojechało ok. 45 osób: opiekunowie i pacjenci z Arki, a także grupa osób niepełnosprawnych z Łomży, których wyjazd sfinansowała z kolei tamtejsza Fundacja dla Niepełnosprawnych „Citon".

– Co tam robiliśmy? Pomagaliśmy sobie nawzajem – opowiada A. Monieta. – **Razem też graliśmy w piłkę i karty, zawieraliśmy przyjaźnie.**

Jedna z uczestniczek obozu malowała np. obrazy ilustrujące najważniejsze wydarzenia.

– Byłam naprawdę szczęśliwa – przyznaje się pani Ania. – **Chyba od nowa nauczyłam się chodzić i biegać.**

Panu Darkowi pobyt nad morzem przypomniał dzieciństwo:

– Pierwsze dwa lata swojego życia spędziłem w Świnoujściu, teraz mogłem w jakimś sensie tam powrócić.

Z konieczności przytoczyliśmy tylko kilka z całej masy wspaniałych wspomnień przywiezionych ze Stegny. A Stowarzyszenie planuje już następny taki obóz, prawdopodobnie w grudniu tego roku. Największy problem z realizacją, rzecz jasna, to problem finansowy. Arka Nadziei szuka sponsorów wśród władz wojewódzkich i miejskich, instytucji i przedsiębiorstw, które zgodziłyby się choć w części zrefundować koszty obozów. Potrzebne jest też nowe, większe pomieszczenie, w którym mogliby się spotykać członkowie Stowarzyszenia. Pokoik przy ul. Świętego Rocha stał się za ciasny.

– Mamy piękne plany, ale potrzebują one wsparcia władz i sponsorów – uważa A. Monieta. – **Właśnie do nas mogliby w przyszłości przychodzić ze swoimi problemami studenci. Przecież w Białymstoku ciągle nie ma poradni psychologicznej dla młodzieży akademickiej.**

(tal)

Inicjatywy takie jak Arka Nadziei wydają się być w dzisiejszej rzeczywistości i przy tragicznej kondycji służby zdrowia bezcenne. Pozostaje mieć nadzieję, że Stowarzyszeniu uda się dotrwać do lepszych czasów. Wszystkim zainteresowanym działalnością Arki podajemy adres i numer konta: Stowarzyszenie Wsparcia Psychicznego „Arka Nadziei", 15-879 Białystok, ul. św. Rocha 11/1, pok. 503. Numer konta: PKO I oddz. w Białymstoku, 5513-344117-132.

Tomek Lange

Białostockie Towarzystwo Opieki nad Zwierzętami interweniowało w tym roku 87 razy

Komu działkę z misiem

Towarzystwo Opieki nad Zwierzętami jest stowarzyszeniem i istnieje dzięki ofiarności ludzi. Przez pewien czas prowadziło w mieście schronisko dla zwierząt przy ul. Dojnowskiej, dopóki nie przejęła go gmina. Jakiś procent odpisu z tej działalności TOZ odprowadzał na swoje konto i głównie z tego się utrzymywał. Tych pieniędzy starczy jeszcze na pół roku, może na 8 miesięcy.

Z ofiarnością ludzi jest coraz gorzej. Z dobrowolnych datków i okazjonalnych zbiórek TOZ się nie utrzyma, choć jego wydatki są skromne. Opłata za lokal przy ul. Świętojańskiej wynosi 34 zł miesięcznie, mniej więcej tyle samo TOZ płaci za telefon. Prezes, z tytułu prowadzenia biura, dostaje miesięcznie 100 zł, 60 zł księgowa. Inspektor przychodzi do pracy społecznie, bo nie ma pieniędzy, żeby mu zapłacić.

– Stan konta na 30 września wyniósł 4800 zł – mówi prezes Hanna Lenczowska. **– W tym są też przychody ze zbiórki pieniędzy w czasie wystawy psów – 2400 zł. Byłam dwukrotnie u przewodniczącego Rady Miejskiej, pana Chojnowskiego, mówił, żeby napisać wniosek o dotacje. Pisałam dwa razy, ostatnio w czerwcu, ale nie ma odzewu.**

Towarzystwo Opieki nad Zwierzętami w tym roku interweniowało 87 razy. Brak takiej instytucji trudno sobie wyobrazić, w świadomości społecznej TOZ funkcjonuje bowiem jako jedyna deska ratunku, gdy zwierzętom dzieje się krzywda. Tutaj najczęściej administracje domów odsyłają swoich lokatorów w sprawach „z udziałem zwierząt".

Teraz najtrudniejszą sprawą do rozwiązania są dwa niedźwiedzie mieszkające w Starosielcach. Są już znane białostoczanom. Kiedyś występowały w cyrku, a przywiózł je do nas dwa lata temu pewien Rosjanin i trzyma w specjalnych klatkach na prywatnej posesji. Teraz gospodarz domu zmarł i jego syn chce sprzedać dom wraz z działką. TOZ szukał miejsca dla oswojonych niedźwiedzi, ale żaden ogród zoologiczny ich nie chce. Tylko do końca roku zwierzęta mogą przebywać w dotychczasowym miejscu.

(ros)

Biuro Towarzystwa Opieki nad Zwierzętami czynne jest w poniedziałki, środy i piątki w godz. 8-14, tel. 327-069.

Nieletni (pod)palacze

W miniony poniedziałek w południe w korytarzu na VIII piętrze wieżowca przy ul. Stromej wybuchł pożar. W porę powiadomiona straż pożarna ugasiła ogień, zanim zdążył zagrozić życiu mieszkańców bloku. Prawdopodobną przyczyną pożaru było zaprószenie ognia w pudełkach kartonowych i szafce stojącej na korytarzu.

Mieszkańcy tego bloku od dawna skarżyli się na młodzież z pobliskiej szkoły podstawowej. Uczniowie przychodzili do klatki schodowej porozmawiać i zapalić papierosa. Hałasy przeszkadzały lokatorom i interweniowali już w tej sprawie kilkakrotnie. Wszystko wskazuje na to, że również w poniedziałek uczniowie w czasie przerwy lekcyjnej przybiegli do klatki na papierosa. Nieuwaga któregoś z nich spowodowała pożar. W jego wyniku okopcone zostały ściany i sufit, pod wpływem wysokiej temperatury pękła również konstrukcja ściany. Straty z tytułu pożaru wynoszą 78 zł. **(jg)**



Wczoraj ruszył odnowiony klub „Metro"

Dozwolone od lat osiemnastu

Od wczoraj przy ul. Białówny działa już całkowicie odnowiony klub „Metro". Jak twierdzą jego właściciele, wewnątrz zmieniło się wszystko, oprócz klimatu.

Zmieniona została wykładzina, odmalowano ściany, nowe są też krzesła i wentylacja.

– Zmienił się nawet zapach – powiedział nam Maciej Siemieńczak. – **Jedyne, co pozostało, to klimat starego „Metra".**

Z pewnością zmieni się też klientela lokalu. Do klubu będą mogły wejść tylko osoby pełnoletnie. Ma to związek z niedawnymi protestami mieszkańców okolicznych bloków.

– Na pewno nie będziemy sprzedawać piwa „małolatom" – deklaruje Maciek.

W „Metrze" nadal mają się odbywać koncerty i „czadpotańcówki". Dominować będzie jazz, rock and roll, hip-hop i reggae.

(tal)

Fot. I. Wysocki

W lecznicach dla zwierząt i punktach szczepień tłoku nie ma

Kiedy moda na koty?

Trwająca w Białymstoku od soboty akcja obowiązkowych szczepień przeciwko wściekliźnie nie wpłynęła w znaczącym stopniu na wzrost liczby pacjentów w lecznicach dla zwierząt. Również w stworzonych ad hoc, tylko na potrzeby akcji, punktach szczepień nie ma kolejek.

W lecznicy dla zwierząt przy ul. Mickiewicza poinformowano nas, że szczepi się tu kilka psów dziennie. Lekarz weterynarii w tej placówce w ogóle nie zetknął się z przypadkiem, aby ktoś chciał zaszczepić kota.

Również w lecznicy przy ul. Zwycięstwa okazało się, że tylko nieliczne psy – spośród stałych pacjentów – przyprowadzone są na szczepienie.

Czyżbyśmy w Białymstoku nie obawiali się wścieklizny? Wydaje się, że tłok, jaki niegdyś panował w punktach szczepień profilaktycznych, został skutecznie rozładowany właśnie dzięki temu, iż w mieście jest dużo prywatnych lecznic dla zwierząt. Właściciele czworonogów szczepią je więc niekoniecznie w terminie wyznaczonym przez gminę. Ważne jest również to, że za nieco większe pieniądze pies może otrzymać w jednym zastrzyku trzy szczepionki: przeciwko wściekliźnie, nosówce i wirusowemu zapaleniu jelit – chorobom bardzo groźnym, często śmiertelnym.

Za szczepionkę przeciwko wściekliźnie, którą psy dostają w ramach trwającej akcji, właściciel musi zapłacić 6 zł. Jest to i tak cena z pewną ulgą, ponieważ część kosztów szczepienia refundowana jest z kasy miejskiej (szczepionka kosztuje 10 zł).

Nie powinniśmy więc raczej się obawiać, że białostockie psy nie są szczepione przeciwko wściekliźnie. Szkoda tylko, że wciąż nie zawitała do naszego miasta „moda" na szczepienie kotów. I prawdopodobnie nic się zmieni, dopóki nie będzie to szczepienie obowiązkowe, jak w przypadku psów.

(jaw)

Krzyżówka z hasłem

Po rozwiązaniu krzyżówki, litery z pól: G-4, D-11, J-8, A-3, L-10 utworzą TRZECIĄ część hasła, którym jest przysłowie polskie.

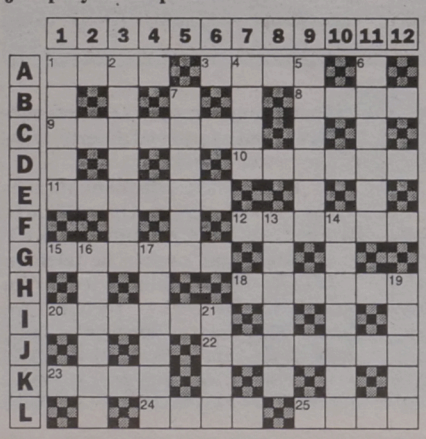

POZIOMO: 1) tylna część statku, 3) kula ziemska, 8) moneta dla Charona, 9) stolica Jugosławii, 10) mąż Izydy, 11) pionowy pas muru, 12) słynny filozof grecki, 15) może być bezpieczeństwa, 18) barokowa ozdoba, 20) zbrojne powstanie szlachty, 22) plantacja winorośli, 23) nielot, 24) okrąg, 25) tkanina na ubrania robocze.

PIONOWO: 1) waluta Rosji, 2) mędrzec, 4) oddziela lagunę od morza, 5) postać z „Chłopów" Reymonta, 6) łożysko rzeki, 7) awantura, draka, 13) warstwa skały osadowej, 14) ciernisty krzew, 16) zanik napięcia mięśniowego, 17) tkanina na letnie ubrania, 19) uderzenie w dzwon okrętowy, 21) sterta.

„RAYEN"

KUPON 86/C

Szóstka z Konwaliowej

Sześcioro nieletnich mieszkańców ul. Konwaliowej w Białymstoku włamało się do kiosku przy ul. Zielonogórskiej. O 4 rano w poniedziałek policjanci zatrzymali ich w jednym z mieszkań podczas dzielenia łupów pochodzących z kradzieży.

Nieletni wybili otwór w plastikowej szybie i dostali się do kiosku. Zabrali stamtąd papierosy różnych marek, słodycze, pasty do zębów, bilety autobusowe i inne drobne przedmioty. Następnie poszli do mieszkania dwójki uczestników włamania – 15-letniego Michała i jego 12-letniej siostry. Trzech pozostałych chłopców ma po 16 lat, jeden – 14. Gdy policja natrafiła na ich ślad, dzielili się właśnie łupami. Jeden z uczestników włamania, 16-letni Adam, jest od dawna dobrze znany funkcjonariuszom. Ma na swoim koncie sporo kradzieży i włamań. Aktualnie toczy się przeciwko niemu sprawa w Sądzie dla Nieletnich. Prawdopodobnie zapadnie decyzja o umieszczeniu chłopca w placówce wychowawczej, gdyż od jakiegoś czasu nie mieszka on w domu z rodzicami, lecz przebywa u znajomych nie cieszących się dobrą reputacją u policji. **(jg)**

Fronda na żywo

Młodzież Wszechpolska zaprasza na spotkanie z redaktorami kwartalnika i programu telewizyjnego „Fronda". Rozpocznie się ono w piątek, 11 października, o godz. 17 w siedzibie „Civitas Christiana" przy ul. Elektrycznej 1. Podczas spotkania odbędzie się promocja najnowszego, siódmego numeru „Frondy" oraz dyskusja nt. „Co dalej z telewizją?". **(RR)**

Radny dyżuruje

Dzisiaj w biurze Klubu Radnych „Jedność" przy ul. Suraskiej 1 w Białymstoku – pok. 12 (parter), tel. 44-20-52 – w godz. 16-18 pełni dyżur radny Bogusław Dębski – członek Komisji Finansowo-Gospodarczej i Rozwoju Miasta oraz Komisji Funkcjonowania Miasta. Osoby zainteresowane problemami miasta Białegostoku proszone są o rozmowę.

(–)

am

Białostockie Konfrontacje Filmowe już od piątku

Replika warszawskich

W piątek zaczynają się w kinach „Forum" i „Ton" Białostockie Konfrontacje Filmowe. Do przyszłego czwartku będzie można obejrzeć 14 znakomitych filmów – w zamierzeniu ma to być replika renomowanego Warszawskiego Festiwalu Filmowego.

Projekcje odbywać się będą codziennie o godz. 18 w kinie „Forum" i o godz. 20.30 w kinie „Ton". W piątek zobaczymy odpowiednio: „**Miasteczko Chełm**" – film animowany, zrealizowany na kanwie opowiadań I.B. Singera oraz „**Nieugiętych**" – dramat policyjny z Nickiem Nolte i Johnem Malkovichem. W sobotę kino „Forum" wyświetli „**The Spitfire Grill**" – kontrowersyjny amerykański obraz, bardzo chrześcijański w wymowie, a „Ton" pokaże adaptację Szekspirowskiego „**Ryszarda III**". W niedzielę zobaczymy adaptację powieści Suworowa „**Akwarium**" z Januszem Gajosem oraz głośny „**Sposób na Szekspira**" Ala Pacino, z plejadą takich gwiazd, jak Alec Baldwin, Winona Ryder i Kevin Spacey.

W poniedziałek kino „Forum" pokaże „**Victory**" – ekranizację powieści Josepha Conrada z Willemem Dafoe i Irene Jacob. Tego samego dnia w kinie „Ton" – „**Tajemnica Roan Inish**", która jest reklamowana jako celtycka baśń filmowa w stylu słynnego „Willowa". We wtorek „**Trainnspotting**" Danny'ego Boyle („Płytki grób") zobaczymy w kinie „Forum", a do kina „Ton" można będzie pójść na „**Fargo**" braci Coen, film bardzo dobrze przyjęty na ostatnim festiwalu w Cannes. Środa zaś to dzień „**Sprzedawcy marzeń**" Giuseppe Tornatore oraz „**Grubego i chudszego**" – zwariowanej komedii z Eddiem Murphym. Białostockie Konfrontacje Filmowe zakończą w czwartek: sensacyjna komedia polska „**Wirus**" z Cezarym Pazurą oraz „**Król Olch**" – kręcony w Polsce film Volkera Schlondorffa, w którym wystąpił John Malkovich.

(tal)

Filmowe wyprawy etnograficzne w Muzeum Okręgowym

Świat ginących zawodów

Dziś o godz. 17 w Muzeum Okręgowym w Ratuszu odbędzie się prezentacja cyklu filmów Wojciecha Kowalczuka i Mirosława Puciłowskiego o ginących zawodach. Będzie to jedna z imprez towarzyszących Białostockiemu Festiwalowi Filmowemu „Projektor '96".

Pierwszy z autorów cyklu jest etnografem, drugi – członkiem Klubu Filmowego „Projektor". Od 1988 roku podjęli wspólne wyprawy, których celem było dotarcie i zarejestrowanie na taśmie mistrzów ginących już zawodów i ich warsztatów. Jak twierdzą, Białostocczyzna – w odróżnieniu od innych regionów – zachowała wciąż wiele wiejskich warsztatów rękodzielniczych, stosujących od wieków nie zmienione narzędzia i technologie przy wyrobie tradycyjnych przedmiotów. Stąd też tytuły filmów, które zobaczymy dziś od godz. 17: „Wyrób łyżki", „Kucie siekiery", „Wyrób sita", „Kucie motyki", „Wyrób dugi" i „Woskiem pisane".

Być może na dzisiejszym pokazie obecni będą obecni twórcy ludowi – bohaterowie prezentowanych filmów.

(tal)

Cantica w Legnicy

Legnickie Conversatorium Organowe to licząca się w Polsce impreza muzyczna. W tym roku brał w niej udział Białostocki Chór Kameralny „Cantica Cantamus" Violetty Bieleckiej.

Podczas koncertu w Lubinie wykonał utwory Marka Jasińskiego, Andrzeja Koszewskiego i Macieja Żółtowskiego oraz fragmenty Mszy Afrobrazylijskiej. Śpiewał także podczas finałowego koncertu w Legnicy, we wspaniałej katedrze pw. św. Piotra i Pawła. W pierwszej części wykonał a cappella utwory Karola Szymanowskiego, Mariana Borkowskiego i Stanisława Moryty („Święty Boże" – prawykonanie), a na zakończenie Mszę Góralską na chór i orkiestrę Tadeusza Maklakiewicza. Dyrygowała Violetta Bielecka.

(a)

UB potrafiło konia zamienić w sowieckiego partyzanta

Żołnierze wyklęci

Wczoraj w Muzeum Wojska otwarto wystawę pt. „Żołnierze wyklęci – antykomunistyczne podziemie zbrojne 1943-1956". Wśród eksponatów znajdują się zdjęcia, dokumenty, ulotki, rysunki satyryczne, broń, przybory osobiste.

W czasie wczorajszego otwarcia ekspozycji wyjątkowo nie oprowadzano gości. Każde bowiem zdjęcie to osobna, bardzo tragiczna historia poszczególnych żołnierzy i nie potrzebuje dodatkowego komentarza. Fotografie w jednej z gablot pokazują, jak – dzięki fotomontażowi – tworzono historię opisywaną w podręcznikach. Poszczególnym żołnierzom zmieniano twarze, do grup partyzantów dodawano „kolegów". Było i tak, że niektórych żołnierzy „wyrzucano" z fotografii i w to miejsce wstawiano... paproć. Na jednym ze zdjęć koń zamienił się w sowieckiego partyzanta.

Tragiczne w swej wymowie są reprodukcje fotografii z pogrzebu żołnierzy, m.in. z NOW-NSZ, zamordowanych w styczniu 1943 r. w Drzewicy przez żołnierzy z GL. Zabici mają na zdjęciach głowy owinięte bandażami, gdyż roztrzaskiwano im czaszki, by „oszczędzić naboje". Wielu „żołnierzy wyklętych" zostało zamordowanych podstępnie – przez milicjantów lub agentów UB wprowadzonych do ich oddziałów. Okoliczności wielu morderstw do dziś nie zostały wyjaśnione, gdyż organa państwa odmawiają wydania akt tych spraw. Ekspozycję uzupełniają ciekawe dokumenty, listy i ulotki, zarówno rozprowadzane przez komunistów, jak i ich przeciwników.

Wystawa będzie czynna do 30 października. Jej komisarzem jest Elżbieta Mirowska. Plansze opracowała i wykonała Liga Republikańska pod kierunkiem Piotra Lussy. Materiał muzealny (broń itp.) pochodzi ze zbiorów Muzeum Wojska.

MN



Oddział AŁ-WIN kpt. Kazimierza Kamińskiego ps. „Huzar" (aresztowanego i straconego w 1953 r.)

W czwartek u Sleńdzińskich

Klepsydra czasu

Na spotkanie z Marcinem Kozłowskim, z okazji wydania jego tomiku poezji pt. „Klepsydra czasu", zapraszają: oddział białostocki Polskiego Towarzystwa Nauk Weterynaryjnych, Okręgowa Północno-Wschodnia Izba Lekarsko-Weterynaryjna z siedzibą w Białymstoku, Wojewódzki Zakład Weterynarii oraz Galeria im. Sleńdzińskich w Białymstoku.

Wieczór poprowadzi dr Teresa Zaniewska; opracowanie słowno-muzyczne w wykonaniu Pawła Szymańskiego. Spotkanie odbędzie się jutro w siedzibie galerii przy ul. Waryńskiego 24a. Początek o godz. 17. Wstęp wolny.

Marcin Kozłowski jest absolwentem Wydziału Weterynarii Akademii Rolniczej w Lublinie. Ma 30 lat. Od 1993 r. prowadzi samodzielnie Prywatną Lecznicę dla Zwierząt „Marwet". Mieszka w Stopnicy. We wstępie do jego tomiku dr Teresa Zaniewska napisała m.in., że jego wiesze są „pełne Iwaszkiewiczowskiej pogody nieba, domu i ziemi, stanowią swoistą afirmację życia; stają się źródłem mądrej refleksji: żyjemy póki istnieje pamięć i potrzeba poszukiwania wartości".

MN

Zaczarowany świat operetki

Taki tytuł nosi składankowy program, od dłuższego już czasu z wielkim powodzeniem grany w warszawskim Teatrze Muzycznym „Roma". Na spektakl składają się najsłynniejsze i najbardziej lubiane przez publiczność arie operetkowe.

Wojewódzki Ośrodek Animacji Kultury w Białymstoku organizuje wyjazd autokarowy na spektakl „Zaczarowany świat operetki", który będzie grany w „Romie" już po raz ostatni. W piątek (18 bm.) będzie więc ostatnia szansa, aby wysłuchać przebojów muzyki operetkowej w najlepszym wykonaniu. Tego dnia o godz. 12, sprzed siedziby WOAK przy ul. Kilińskiego 8 w Białymstoku, odjedzie specjalny autokar z białostockimi melomanami. Są jeszcze wolne miejsca, tak więc warto czym prędzej zgłosić się do WOAK i zarezerwować bilet na „Zaczarowany świat operetki".

Wszelkie informacje o wyjeździe do Warszawy i zgłoszenia przyjmujemy pod nr tel. 328-652 i 320-724.

(jaw)

Jeszcze tylko 3 dni

możesz korzystać z pomocy naszego konsultanta,

który doradzi Ci najlepszy sposób prezentacji Twojej firmy w **Panoramie Firm** BIAŁYSTOK, ŁOMŻA, SUWAŁKI. Pamiętaj, że ogromna rzesza użytkowników **Panoramy Firm** to Twoi potencjalni klienci. Takiej okazji nie wolno przegapić!

Mam nosa do interesów



Nasz adres: 15-102 Białystok, ul. I Armii Wojska Polskiego 9,
tel./fax (0-85) 53 96 10, 53 95 15, 53 98 50, 53 96 20,
18-400 Łomża, ul. Rządowa 1A, tel./fax (0-86) 16 54 51
16-400 Suwałki, ul. Waryńskiego 2C, tel./fax (0-87) 66 35 53

USWEST POLSKA

Panorama Firm ZAWSZE POD RĘKĄ

GAZETA współczesna

NA GIEŁDZIE

Wczoraj na warszawskiej Giełdzie Papierów Wartościowych wzrosły ceny 51 walorów, 13 spadły, a 14 nie uległy zmianie. Najbardziej – bo o 9,8 proc. podrożały walory Relpolu. Maksima cenowe zanotowały papiery 7 innych spółek. Najwyższe od roku wartości osiągnęły oba indeksy rynku podstawowego.

WIG po 1,2-proc. wzroście wyniósł 14.993,0 pkt, a WIG 20 po 1,4-proc. – 1.551,6 pkt. WIRR spadł o 0,1 proc. do poziomu 2.397,4 pkt. Obroty na pierwszym parkiecie zwiększyły się o 6,5 proc. do poziomu 129.410 tys. zł, a na drugim zmalały o 1,3 proc. i wyniosły 10.908 tys. zł. Na oba rynki złożono 28.894 zlecenia, czyli o 15,2 proc. więcej niż w poniedziałek. W dogrywkach dwustronnych uczestniczyły akcje 45 giełdowych spółek. Po ich zakończeniu na 33 papierach pozostały nie zrealizowane oferty kupna, a na 12 – sprzedaży. W przypadku 33 papierów ogłoszona przez maklera specjalistę oferta nie doprowadziła do stanu równowagi i nie brały one udziału w dogrywce. Po ofercie zanotowano 18 nadwyżek kupna i 10 sprzedaży.

(PAP)

TABELA KURSÓW AKCJI (sesja 8.10.1996 r.)

AKCJE	Kurs (zł)	Zmiana (%)	Wart. obr. (tys. zł)	Oferta (szt.)	Realizacja (szt.)	Dogrywka (szt.)
RYNEK PODSTAWOWY						
AGROS	82,00	-1,8	1.141	870 S	870	1.656
ANIMEX	9,30	+2,8	3.356	1.471 K	1.471	21.758
BGDAŃSKI	45,00	+1,1	921			1.589
G BIG	4,30	+3,6	3.102			39.443
BK	27,80	+1,1	1.655	558 K	99	
BORYSZEW	33,20	+3,8	4.179			22.900
BPH	220,00	0,0	3.629			3.647
BRE	98,50	+0,5	7.243	27.020 S	27.020	2.070
G BSK	285,50 nk27	+2,0	3.163	1.175 K	634	
BUDIMEX	22,50 nk84	0,0	3.176	12.800 K	765	
BWR	3,95 ns93	0,0	192	99.056 S	2.000	
BYTOM	31,00	+3,3	197			
COMPLAND	55,00 ns49	0,0	679	3.623 S	780	
DĘBICA	63,50	+0,8	3.418	1.317 K	1.317	14.983
G ELBUDOWA	47,40	+1,9	941	450 K		
ELEKTRIM	27,80	+1,1	8.088	19.126 K	19.126	748
ELEKTROEX	4,95	-1,0	1.075			37.695
ESPEBEPE	6,20	+1,6	387	752 K	752	8.000
EXBUD	25,20 ns25	0,0	2.288	19.201 S	7.460	
FARMFOOD	35,50	+3,5	1.346			5.438
FORTE SA	16,20	0,0	7.279	57.318 S	57.318	31.519
GORAŻDŻE	80,00 nk81	+0,6	3.893	6.152 K		
IRENA	24,80	+2,1	1.964	4.090 S	4.090	14.308
JELFA	45,70 ns39	0,0	712	2.464 S	1.100	
KABELBFK	19,90	+1,5	1.300			3.000
KABLE	31,20	-0,6	291	918 S	918	1.070
G KĘTY	208,50 ns52	+1,7	544	417 S		
KPBP-BICK	16,80	0,0	402	2.534 K	2.534	600
KREDYT B	8,15	-0,6	377	1.284 K	1.284	6.716
KROSNO	59,50	+0,8	1.127	2.973 S	2.973	600
MOSTALEXP	8,00 ns73	+2,6	1.402	25.321 S		
MOSTALGD	12,10	+1,7	154	1.756 S	1.756	
MOSTALWAR	14,90	+0,7	667			3.100
MOSTALZAB	12,60	+3,3	1.488			6.600
NOVITA	9,70 nk84	+2,1	917	33.848 K		
OKOCIM	21,00	+2,4	8.602	6.153 S	6.153	73.798
OŁAWA	15,00 nk65	-1,3	783	22.045 K	825	
OPTIMUS	37,10	+1,6	2.360	381 K	381	2.522
PBR	20,50	+1,0	208			198
PEKPOL	25,20 nk78	+3,3	1.578	58.560 K		
PETROBANK	12,80 nk61	+0,8	211	8.581 K	76	
POLFKUTNO	87,50 nk68	+1,2	576	984 K	141	
POLIFARBC	13,70 nk79	+1,5	1.730	28.663 K	70	
POLIFARBW	13,70 nk69	0,0	631	18.160 K		
PPABANK	17,90 nk61	-0,6	584	19.313 K	540	
PROCHEM	7,90 ns92	+2,6	1.014	26.799 S	373	
PRÓCHNIK	9,60	+1,1	104	2.297 K	1.940	
RAFAKO	23,00 ns53	0,0	3.885	45.523 S	300	
RELPOL	72,50	+9,8	4.941	907 K	907	6.943
REMAK	10,00	+0,5	2.564	67.800 S	67.800	3.420
ROLIMPEX	24,20	+0,8	2.741	3.918 K	3.918	16.082
G SOKOŁÓW	3,20	+3,2	4.338			76.745
STALEXP	39,00	+2,6	5.164			13.936
STOMIL	32,00 nk78	+3,2	2.953	7.170 K	1.000	
SWARZĘDZ	8,05	+0,6	231	1.974 K	1.974	807
TONSIL	15,50	+2,0	175	1.386 S	1.386	709
UNIVERSAL	8,15	+0,6	4.164	2.277 K	2.277	54.459
VISTULA	10,00 nk71	+1,0	1.095	79.087 K		
WARTA	57,00	-0,9	544	1.967 S	1.967	
WBK	19,50 nk68	+1,6	2.871	4.217 K	1.190	
G WEDEL	165,00	+0,6	1.344	135 K	135	374
WÓLCZANKA	18,90 nk80	+1,1	226	8.013 K	5	
ZASADA	6,00	0,0	244	1.919 K	550	
ŻYWIEC	157,00	-1,3	856			1.002
RAZEM			129.410		228.175	478.435
G WIG	14.993,0	1,2				
G WIG20	1.551,6	1,4				
RYNEK RÓWNOLEGŁY						
AMERBANK	22,70 nk74	+0,9	158	3.302 K	300	
BETONSTAL	34,00	0,0	326	227 S	227	1.081
CHEMISKÓR	14,50	0,0	1.895			26.815
DOMPLAST	44,00	-1,1	369			1.335
DROSED	54,00	-0,9	1.640	2.324 S	2.324	2.058
ECHO	78,00	-1,3	370			100
EFEKT	19,70	0,0	589	6.467 S	6.467	
G INDYKPOL	17,60	+0,6	883	116 K	116	1.004
JUTRZENKA	65,00 nk48	-1,5	1.114	2.574 K	499	
KRAKCHEM	4,95	+1,0	531	6.566 K	6.566	8.199
ŁDA	12,30 ns52	-2,4	1.049	48.532 S	19.384	
OCEAN	4,20 ns53	+2,4	731	66.317 S	2.550	
PLI	11,80	+1,7	522	1.545 K	997	
PPWK	20,50 nk64	+4,1	731	5.134 K	722	
RAZEM			10.908		40.152	4.592
WIRR	2.397,4	-0,1				
PRAWA POBORU						
PPWK-PP	2,50 nk61	+4,2	334	19.638 K	4.965	
RYNEK NFI						
PŚU	160,00	0,0	30.089	1.886 K	1.886	3.923

G – nowy najwyższy kurs w ostatnich 52 tygodniach; D – nowy najniższy kurs w ostatnich 52 tygodniach; ns – nadwyżka zleceń sprzedaży; nk – nadwyżka zleceń kupna; z – notowania zawieszone; os – oferta sprzedaży; rs – redukcja sprzedaży. **(PAP)**

Korupcja a gospodarka

Z prof. dr. hab. EMILEM PŁYWACZEWSKIM z Wydziału Prawa Filii UW w Białymstoku rozmawia Antoni Bobrus

– W Cambridge odbyło się XIV międzynarodowe sympozjum poświęcone przestępczości gospodarczej. Było to kolejne cykliczne spotkanie ludzi nauki i szeroko rozumianej praktyki (prokuratorzy, sędziowie, policjanci, przedstawiciele biznesu, urzędnicy). Tegoroczne poświęcone było zjawisku korupcji. Czy Pan Profesor był jedynym przedstawicielem Polski na tym sympozjum?

– Polska była reprezentowana przez czteroosobową delegację. Mnie zaproszono do wygłoszenia referatu w jednej z sesji plenarnych. Świat nauki reprezentowany był przez 25 profesorów (referentów) z całego świata, ja zaś znalazłem się w grupie trzech profesorów z Europy Środkowowschodniej (Bułgaria, Polska, Rosja). W jej skład wchodzili przedstawiciele NBP, UOP, ministerstwa sprawiedliwości. W sympozjum udział brali przedstawiciele 89 państw z całego świata. Głównym organizatorem był Jesus College w Cambridge, przy wsparciu wielu cenionych i renomowanych ośrodków naukowych z całego świata.

– W materiałach sympozjum podkreśla się, że „korupcja jest chorobą, która oddziałuje na wszystkie społeczeństwa i destabilizuje instytucje państwowe. Korupcja i związane z nią nadużycia atakują integralność i skuteczność ich działania. Przeciwko korupcji, która uaktywnia się od wewnątrz, potrzebne są zintegrowane działania zewnętrzne".

– Podczas wystąpień i dyskusji plenarnych podkreślano wyjątkową aktualność tego zagadnienia, funkcjonującego w zasadzie we wszystkich państwach, a jednocześnie tak trudnego do całkowitego wyeliminowania.

– Ostatnie doniesienia prasowe z państw wysoko rozwiniętych (vide Włochy), z krajów znajdujących się na etapie transformacji ustrojowych, a także rozwijających się, wskazują jednoznacznie na skalę zagadnienia.

– Już w próbach definiowania problemu pojawiły się różnice. Otóż, w ujęciach greckich, tureckich, rosyjskich, zdeterminowanych historycznie i obyczajowo w przeciwieństwie do ujęć francuskich, niemieckich, holenderskich, zwracano uwagę na aspekt pozytywny: korupcja jako dodatkowe źródło do godziwego życia, np. urzędnika. Okolicznością sprzyjającą korupcji są okresy transformacji ustrojowych, brak ustabilizowanego, czytelnego systemu prawnego, występujące luki w tym systemie, wzajemne uzupełnianie się sektora państwowego i sektora prywatnego.

Nie ma większego znaczenia w osłabieniu zjawiska korupcji kondycja ekonomiczna społeczeństwa. Wreszcie staje się wyjątkowo niebezpieczna, kiedy wkracza w świat polityki, w ośrodki decyzyjne.

Stąd wskazując na przyczyny zjawiska należy wskazać, że im więcej „państwa" w gospodarce, życiu społeczno-politycznym, wzrasta korupcja i odwrotnie: im mniej (często jeszcze jednoosobowych) decyzji urzędniczych – maleje zakres zjawiska.

– Czy wobec tego przyjęto konkretny program walki z korupcją?

– Sympozjum tegoroczne jako największe, prestiżowe forum wymiany poglądów na temat przestępczości gospodarczej, zwróciło po raz kolejny uwagę na aktualność, niebezpieczeństwa i zagrożenie, jakie niesie rozwijająca się korupcja przede wszystkim funkcjonującym strukturom państwowym. Stąd budowa określonych barier prawnych: konieczna, a wręcz niezbędna jest wymiana doświadczeń między państwami, ale także ewentualne budowanie zapór w płaszczyźnie międzynarodowej. Zwracano także szczególną uwagę na mechanizmy odpowiedniego doboru, selekcji kadr urzędniczych, gdzie obok fachowości istotną rolę powinna odgrywać strona moralno-etyczna, świadomość odpowiedzialności za wykonywane zadania publiczne.

Mimo iż często wydawać się może, że walka z korupcją stanowić może syzyfową pracę, to brak prób eliminowania jej z życia społecznego, gospodarczego, praktycznego może przynieść wyjątkowo niebezpieczne konsekwencje.

VIII Targi Budownictwa i Wyposażenia Wnętrz Bud-Expo Jesień '96

Nastawieni na Wschód

Jutro rozpoczynają się w Białymstoku już VIII Targi Budownictwa i Wyposażenia Wnętrz, organizowane przez Centrum Targów i Promocji Rynku Wschodniego. Swój udział w imprezie zapowiedziało ponad 65 firm. Jak zapowiadają organizatorzy, targi nastawione są na promocję naszego regionu i kraju na Wschód. W imprezie udział wezmą bowiem liczne branżowe delegacje z Rosji, Białorusi i Ukrainy.

Co czwarta firma pokazująca się na targach przyjeżdża do Białegostoku po raz kolejny. Białostockie targi budownictwa są imprezą, na której wypada być. Jak mówi Maciej Dowgird, dyrektor CTiPRW, targi mają powodzenie już nie tylko wśród firm wystawczych, ale również wielu znanych tytułów wydawniczych. W tym roku oprócz prasy regionalnej wśród budowlańców pojawią się wydawnictwa: stołeczne ABW, Profile, Przegląd Techniczny, Gazeta Targowa, Informator Budowlany z Krakowa i inne.

Ponad 900 mkw. hali i terenów na zewnątrz wypełnią nowe, jak i znane już nam firmy. Zaprezentują oni nowoczesne technologie stosowane w budownictwie, maszyny i narzędzia, armaturę, elementy wyposażenia wnętrz i meble.

– Targi jesienne proponują wykończenie mieszkań, bowiem wiosną chcemy, aby nasza impreza zachęcała do budowania – mówił dyrektor Dowgird podczas wczorajszej konferencji prasowej.

Targi odbywać się będą w hali Włókniarza przy ulicy Antoniukowskiej (dojazd bezpłatny autobusem spod hotelu Cristal) w dniach 10–12 października br. W ciągu dwóch pierwszych dni ekspozycje zwiedzać można od 10 do 17, w sobotę od 10 do 15. Najlepsze wyroby zostaną uhonorowane statuetkami Białostockich Żubrów. Nagrodę w postaci pucharu przygotowali prezydent i wojewoda białostocki. Goście zagraniczni przyznają tradycyjne wyróżnienia i dyplomy. Nagrody niespodzianki ufundowane przez wystawców otrzymają też zwiedzający.

Wstęp na targi kosztuje 2 zł lub 1 zł. Będzie to już przedostatnia w tym roku impreza Centrum. Tegoroczny kalendarz zamkną targi medyczne Far-Medic, które odbędą się w listopadzie.

BK

Po III Międzynarodowych Targach Kowieńskich

Targowe remanenty

W zakończonych 4 bm. III Międzynarodowych Targach Kowieńskich ostatecznie wzięło udział 326 firm, w tym 7 litewskich i jedna z Holandii. Na 2900 metrach kwadratowych urządzono 262 stoiska. Targi, przez trzy dni, odwiedziło blisko 42 tys. osób. Przyjechało także prawie 1000 przedsiębiorców z większych miast Litwy, Łotwy, Estonii, Mińska i Grodna oraz z Obwodu Kaliningradzkiego – poinformowano w Polsko-Litewskiej Izbie Gospodarczej w Suwałkach, która była organizatorem imprezy.

Według wstępnych danych, podpisano 22 kontrakty pomiędzy firmami polskimi i zagranicznymi oraz 18 między polskimi. M.in. „Ursus" i litewska „Gamega" podpisali w obecności wiceministra gospodarki Litwy, Algimentasa Peciulisa – umowę o montażu pod Kownem 100 ciągników „Ursus-Gamega 5314". Wartość kontraktu opiewa na ok. 3 mln USD. Pracę znajdzie 50 Litwinów. Tylko 6 wystawców zgłosiło, że nie odbyło poważniejszych rozmów poprzedzających zawarcie umów na dostawę towarów i usług.

Najlepsi wystawcy otrzymali Włócznie Jaćwingów i Wstęgi Niemna. O laureatach głównych nagród już pisaliśmy. Wśród wyróżnionych znalazły się też firmy z naszego regionu. W kategorii Włóczni – Przedsiębiorstwo Wyrobów Tytoniowych S.A. w Augustowie (za aranżację stoiska) i Zakłady Mięsne „Mazury" S.A. w Ełku (za wyroby). Wyróżnienia zaś Wstęgi Niemna przypadły Suwalskim Zakładom Drobiarskim (za stoisko) oraz „Biavarowi" z Białegostoku (za rodzinę ogrzewaczy przepływowych) i PWT S.A. w Augustowie (za papierosy „Jan III Sobieski").

Za jeden metr kwadratowy stoiska (wraz z zabudową) wystawcy płacili 150 dolarów plus VAT. Ministerstwo Współpracy Gospodarczej z Zagranicą zrefunduje poniesione koszty w co najmniej 50 proc.

(m)

NOTOWANIA Z KANTORÓW – 8.10.96 r. (za 100)

KANTOR	DOLAR		MARKA		FRANK Belgijski		FRANK Fr.	
	kupno	sprzed.	kupno	sprzed.	kupno	sprzed.	kupno	sprzed.
„OCEAN", Białystok	279,00	280,50	182,50	183,80	8,83	8,83	53,80	54,50
„U KLEMENSA", Ełk	279,00	281,00	183,00	184,00	8,50	8,90	52,00	54,00
„ORBIS", Giżycko	278,50	280,50	182,30	184,00	8,65	8,80	52,50	53,50
„LOMBARD", Łomża	279,00	281,00	183,00	184,00	8,50	9,00	53,00	54,00
„NON STOP", Suwałki	278,00	282,00	182,00	185,00	8,70	9,20	53,00	55,00
„LOMBARD ZŁOTO", Zambrów	279,80	280,30	183,70	184,00	8,88	8,93	54,00	55,00
Kurs NBP	278,49	284,11	181,86	185,54	8,83	9,00	53,80	54,88

Canon
PHU EDAN Białystok
ul. M. Kopernika 5 tel. 448-462
serwis gwarancyjny i pogwarancyjny
☛ kserokopiarki NP 15-50, 60-12
☛ kserokopiarki sekretariatowe
☛ kserokopiarki kolorowe - laserowe
☛ kserokopiarki wielkoformatowe
☛ maszyny do pisania, zliczarki do banknotów i bilonu, oryginalne materiały eksploatacyjne, tonery, bębny, kasety, korektory, papier kserograficzny, itp
15550

info BIZNES
TYGODNIOWY INFORMATOR GOSPODARCZY

RICOH
KSEROKOPIARKI
urządzenia biurowe
PREZENTACJA
9°°-16°°
ANYO Autoryzowany Dealer Ricoh Polska
R. ZAŁ. 1990
Białystok, ul. Wyszyńskiego 2, lok. 2
☎ (0-85) 420-471 w. 281.
15351

Ochrona środowiska na parkiet

Zielone papiery

21 października rozpocznie się publiczna subskrypcja akcji Banku Ochrony Środowiska S.A. Najprawdopodobniej na początku przyszłego roku zadebiutują one na giełdowym parkiecie.

W przypadku dużych inwestorów, dla których przewidziano pulę 800 tys. akcji, zapisy potrwają do 25 października. Mali, na kupienie 400 tys. akcji będą mieli czas do końca miesiąca.

Cena nominalna tych papierów wynosi 10 zł. Na razie nie wiadomo jeszcze, ile trzeba będzie za nie zapłacić w ofercie publicznej. Nie będzie jednak ona mniejsza od 23 zł i większa niż 29 zł. Poznamy ją ostatecznie dwa dni przed rozpoczęciem subskrypcji.

Na koniec 1995 roku zysk przypadający na jedną akcję banku wynosił 4,25 zł. W minionym roku bank wypracował blisko 32 mln zł czystego zysku. Po 8 miesiącach 1996 roku zysk netto sięgnął ok. 26 mln zł. Emisja dojdzie do skutku, jeśli inwestorzy kupią co najmniej 600 tys. akcji.

Środki finansowe, uzyskane z emisji, posłużą do zakupu systemu komputerowego, umożliwiającego natychmiastowe przelewy i zwiększenie działalności kredytowej banku.

W Białymstoku akcje można będzie kupić w Centrum Operacji Kapitałowych Banku Handlowego S.A. oraz Biurze Maklerskim Banku Gdańskiego S.A. Mieszkańcy Suwałk, Ełku i Bielska Podlaskiego zapisy na akcje mogą złożyć w oddziałach Domu Maklerskim PBG S.A. w Łodzi.

(MS)

Nowe instrumenty finansowe na polskim rynku

Ochrona przed ryzykiem

Głównym zastosowaniem derywatów jest ograniczenie ryzyka zmiany kursów lub stóp procentowych. Coraz częściej pojawiają się one na naszym rynku finansowym, zmniejszając ryzyko odległych w czasie transakcji.

Kontrakt forward jest umową pomiędzy dwiema stronami, z których jedna zobowiązuje się do kupna, a druga do sprzedaży danego instrumentu pierwotnego, np. obligacji, akcji czy węgla. W momencie zawierania umowy strony określają:

– cenę, po której transakcja zostanie zawarta (cena forward)

– czas, w którym sprzedający ma dostarczyć kupującemu instrument pierwotny, a kupujący uiścić zapłatę.

Możliwy jest też inny sposób rozliczenia kontraktu – zamiast faktycznej dostawy następuje przepływ gotówki pomiędzy stronami. Jest on proporcjonalny do różnicy pomiędzy ceną forward, a zwykłą ceną instrumentu pierwotnego w dniu wykonania kontraktu.

Przykład 1:

Instrumentem pierwotnym jest indeks giełdowy. Oprócz takich danych jak cena i czas wykonania, należy ustalić jeszcze wartość jednego punktu indeksu. Załóżmy, że kontrakt zawieramy 01.10.96, a termin realizacji to 31.12.96 r. Cena forward (wyrażona w punktach) wynosi 13,5 tys., a wartość 1 pkt – 100 zł. Kupującym jest strona B, a sprzedającym strona A.

Jeżeli 31.12.96 r. wartość indeksu giełdowego będzie równa 15 tys. punktów, wówczas strona A zapłaci stronie B: (15000 – 13500)x 100 = 150 tys. zł.

Jeśli natomiast wartość indeksu będzie niższa niż cena forward, np. 12,5 tys. pkt, wówczas strona B zapłaci stronie A: (13500 – 12500)x 100 = 100 tys. zł.

KONTRAKTY FUTURES

Innym rodzajem kontraktów terminowych są kontrakty futures. Od kontraktów typu forward różnią się one tym, iż są notowane na specjalnych giełdach, a przepływ gotówki pomiędzy stronami następuje nie tylko w dniu wykonania kontraktu, ale po każdej sesji giełdowej, na której nastąpiła zmiana ceny kontraktu (cena futures). Rozliczaniem kontraktów i gwarantowaniem ich wykonania zajmuje się Izba Rozliczeniowa.

Przykład 2:

Na sesji 0 strona A kupuje, a strona B sprzedaje 1 kontrakt terminowy na 100 akcji przedsiębiorstwa C. Dniem wykonania kontraktu jest sesja nr 3. Cena futures akcji wynosi na sesji 20 zł.

Cd. na str. 10.

OPROCENTOWANIE LOKAT WALUTOWYCH (8.10.1996 r.)

NAZWA BANKU	DOLAR – USD						MARKA – DEM						Minimalny wkład
	a vista	3 mies.	6 mies.	12 mies.	24 mies.	36 mies.	a vista	3 mies.	6 mies.	12 mies.	24 mies.	36 mies.	
BANK GDAŃSKI SA	2,5	3,0	3,25	3,5	—	—	2,0	2,5	2,75	3,0	—	—	50 USD a vista 300 USD terminowe
BANK GOSPODARKI ŻYWNOŚCIOWEJ	2,5	3,6	4,1	4,3	4,5	—	2,0	2,8	3,0	3,5	3,5	—	100 USD a vista 500 USD terminowe
BANK HANDLOWY SA	2,5	4,35	4,4	4,6	4,6	4,6	2,0	2,75	2,8	2,9	2,9	2,9	5000 USD terminowe plus 100 USD a vista
BANK INICJATYW GOSPODARCZYCH BIG SA	—	4,6	4,75	5,0	5,25	5,5	—	3,4	3,65	3,8	4,0	4,3	1000 USD
BANK POLSKA KASA OPIEKI SA	2,5	2,8	3,2	4,0	4,1	4,25	2,0	2,8	3,0	3,15	3,25	3,5	100 USD a vista 500 USD terminowe
BANK PRZEMYSŁOWO – HANDLOWY SA	3,75	4,5	4,55	4,75	4,75	4,75	2,5	2,8	3,0	3,2	3,25	3,5	50 USD a vista 300 USD terminowe
KREDYT BANK SA	2,5	5,0	5,2	5,3	5,4	5,4	2,5	3,2	3,3	3,3	4,0	4,3	3000 USD
PKO BP	2,5	2,95	3,15	3,3	3,5	3,8	2,0	2,3	2,4	2,5	2,6	2,8	100 USD a vista 500 USD terminowe
POLSKI BANK INWESTYCYJNY SA	2,6	3,75	4,1	4,3	4,4	—	2,25	2,8	3,0	3,1	3,2	—	50 USD
INVEST BANK SA (obsługa Banku Staropolskiego)	—	4,25	4,5	5,3	5,4	5,45	—	3,5	4,0	5,0	5,1	5,2	100 USD 200 DEM
POWSZECHNY BANK GOSPODARCZY SA	2,6	3,0	3,25	3,75	4,0	4,2	2,3	2,8	3,15	3,2	3,25	3,25	10 USD a vista 100 USD terminowe
POWSZECHNY BANK KREDYTOWY SA	2,5	3,5	3,75	3,75	—	—	2,0	2,35	2,5	2,7	—	—	100 USD
BANK ZACHODNI SA	3,0	3,0	3,3	4,0	4,25	4,25	2,3	2,6	2,7	3,15	3,25	3,25	50 USD

zebrał: (MS)

TELEFONY KOMÓRKOWE ZA DROBNE PIENIĄDZE
CENTERTEL
Ten telefon zarabia na siebie
SALON PEUGEOT
tel. (085) 75-57-21, ul. 27 Lipca 1/1
Profesjonalny montaż do samochodów
Wschodnie Towarzystwo Leasingowe
❑ - leasing operacyjny
❑ - możliwość zaliczenia opłat leasingowych do kosztów uzyskania przychodów
Białystok, ul. Fabryczna 1
tel. (085) 53-81-52
16503

CENTRUM TARGÓW I PROMOCJI RYNKU WSCHODNIEGO
zaprasza do odwiedzenia
VIII Targów Budownictwa i Wyposażenia Wnętrz
"Bud-Expo Jesień '96"
w dniach 10-12 października
hala sportowa "Włókniarz", przy ul. Antoniukowskiej 60 w Białymstoku
16278

DAEWOO - FSO
TRUCKI
15979

Citroen C-15
❑ cargo
❑ przedłużone
❑ 5-osobowe
AUTO
❑ w każdej wersji
Montaż zabudów
Białystok, Elewatorska 14, ✆ 520734, Łomża, Senatorska 1, ✆ 166266, Augustów, Rynek Zygmunta Augusta 27, ✆ 2993, Suwałki, Sejneńska 74, ✆ 667555

Ochrona przed ryzykiem

Cd. ze str. 9.

Na sesji 1 cena ta wzrosła do 22 zł i w takiej sytuacji strona A otrzyma od strony B kwotę w wysokości (22-20)x100 = 200 zł.

Jeżeli na sesji 2 cena futures spadła do 21, to strona A płaci stronie B kwotę (22-21)x100 = 100 zł.

Jeśli założymy, iż na sesji 3 cena futures wyniesie 23 zł, strona A otrzyma od strony B kwotę: (23-21)x100 = 200 zł.

Na tych operacjach strona A zarobiłaby „na raty" 300 zł.

OPCJE

Trzecim rodzajem derywatów są opcje. Dzielimy je na opcje zakupu i sprzedaży. Od kontraktów forward i futures różnią się przede wszystkim pewną asymetrią praw i obowiązków obu stron kontraktu.

Kupujący opcję zakupu nabywa prawa do kupna instrumentu pierwotnego po z góry określonej cenie (cena wykonania opcji). Wystawca jest zobowiązany do jego sprzedaży na żądanie posiadacza opcji.

Analogicznie jest z opcją sprzedaży – jej posiadacz ma prawo do sprzedaży instrumentu pierwotnego i wystawca opcji ma obowiązek go odkupić.

Oprócz podziału na opcje kupna i sprzedaży występuje jeszcze podział na opcje europejskie i amerykańskie. Posiadacz opcji amerykańskiej może żądać jej realizacji w dowolnej chwili, od momentu nabycia do jej wygaśnięcia. Posiadacz opcji europejskiej – tylko w chwili wygaśnięcia. Podobnie jak w przypadku kontraktów forward, oprócz fizycznej dostawy instrumentu pierwotnego możliwe jest rozliczenie gotówkowe.

Przykład 3:

1 stycznia 1996 roku inwestor A kupuje od inwestora B europejską opcję kupna na 100 akcji przedsiębiorstwa C. Ceną wykonania opcji jest 20 zł, a termin realizacji to 31 grudnia 1996 r. W chwili zawarcia kontraktu kupujący płaci sprzedającemu premię w wysokości 3,2 zł. 31.12.96 strona A może (ale nie musi) kupić od strony B 100 akcji po 20 zł za sztukę. Dokonanie tej transakcji będzie opłacalne, jeżeli notowania akcji C będą wyższe niż 20 zł.

Jeśli nie, strona A może zrezygnować z ich zakupu. W przypadku rozliczenia gotówkowego (bez dostawy akcji), jeżeli cena giełdowa akcji 31.12.96 (S) będzie wyższa niż 20 zł, wówczas strona A otrzyma od strony B kwotę w wysokości 100 x(S – 20), w przeciwnym przypadku nie będzie przepływu gotówki pomiędzy stronami.

ZASTOSOWANIE DERYWATÓW

Głównym zastosowaniem derywatów jest redukcja ryzyka kursowego. Na przykład, posiadacz akcji i opcji sprzedaży na tę akcję ma gwarancję, że ewentualna strata nie przekroczy pewnej kwoty.

Przykład 4:

Inwestor kupił jedną akcję płacąc za nią 24 zł oraz opcję sprzedaży z ceną wykonania 22 zł, płacąc za nią 2 zł. W sumie zapłacił więc 26 zł. Wie teraz jednak, że maksymalna strata wynosi 26 – 22 = 4 zł.

Kupując tylko akcję zapłaciłby co prawda mniej – 24 zł, lecz maksymalna możliwa strata byłaby znacznie większa. Równałaby się kwocie zapłaconej za akcję.

Z NFI na giełdę trafi w 1997 roku Łomżyński Pepees

Piwne akcje

25 października Walne Zgromadzenie Akcjonariuszy Pepees, spółki znajdującej się w portfelu III Narodowego Funduszu Inwestycyjnego, podejmie decyzję, o rozpoczęciu działań mających wprowadzić łomżyńską firmę do obrotu giełdowego.

Łomżyński Pepees zajmuje się głównie produkcją piwa oraz pasz i przetwórstwem skrobi. W ostatnich rankingach browarów, Pepees zajmuje coraz wyższe pozycje, osiągając dużą dynamikę zysków i wyprzedzając w tych zestawieniach m.in. białostockie Dojlidy.

Łomżyńska spółka wypracowała w minionym roku zysk netto w wysokości 5,64 mln zł.

Prace III NFI zmierzające do upublicznienia Pepeesu już się rozpoczęły. Obecnie przygotowywany jest prospekt emisyjny spółki, który w grudniu powinien trafić do Komisji Papierów Wartościowych.

Kapitał akcyjny spółki wynosi obecnie 2 mln 480 tys. zł i dzieli się na 1 mln 170 tys. akcji o wartości nominalnej 2,12 zł sztuka. Najbliższe Walne Zgromadzenie Akcjonariuszy ma dokonać podwyższenia kapitału akcyjnego spółki. Na nim zapadnie też decyzja o tym, czy papiery te znajdą się w publicznej ofercie.

(MS)

Wyniki finansowe banków po II kwartałach 1996 r.

Większe zyski

W rankingu ogłoszonym przez miesięcznik Bank, ze względu na aktywa i fundusze własne, po II kwartałach br. na czele znajdują się trzy banki: PKO BP, Pekao S.A. i Bank Handlowy w Warszawie.

Na koniec drugiego kwartału 1996 r. aktywa największych banków wyniosły ponad 158 mld zł i były większe o 16 proc. Fundusze własne 50 największych banków wyniosły na dzień 30.06. 1996 r. 13,7 mld zł i były wyższe o 23,75 proc. niż na koniec grudnia 1995 roku.

Pod względem funduszy własnych brutto największym bankiem pozostaje Bank Handlowy S.A. – 1843 mln zł.

W pierwszym kwartale 1996 r. zysk 50 największych polskich banków przekroczył 1,3 mld zł, a w drugim osiągnął blisko 1,26 mld zł. Jeśli taka dynamika zysku utrzyma się w następnych miesiącach, to zysk sektora bankowego w br. będzie wyższy niż w minionym roku o 164 proc.

Znacznie wyższe zyski osiągnęła zdecydowana większość banków.

Łączna suma kredytów udzielonych na koniec czerwca przez te banki wyniosła 51,9 mld zł, natomiast otrzymanych od klientów depozytów – ok. 93 mld zł. **(MS)**

Reklama Twojej firmy
w nowych, kompletnych, bezpłatnych
Spisach Telefonów

województw:

- olsztyńskiego,
- białostockiego,
- łomżyńskiego,
- suwalskiego

pozwoli Ci dotrzeć
do wszystkich klientów.



To się opłaca!!!

JUŻ WKRÓTCE! 1 WYDANIE!!

Siedziba firmy:
85-080 Bydgoszcz
ul. Libelta 4
tel. (052) 22 52 78
fax (052) 27 05 05

Regionalne Biuro Sprzedaży:
85-084 Bydgoszcz
ul Kopernika 3
tel./fax (052) 22 72 40
tel./fax (052) 22 53 62

NORD TRANS
Biuro Reklam Sp. z o.o.

Telekomunikacja Polska S.A. przy współpracy z Nord Trans wydała już
80 Spisów Telefonów w 33 województwach o łącznym nakładzie ok. 4 mln egzemplarzy.

AGRORYNEK

WOJEWÓDZTWO BIAŁOSTOCKIE (8.10.)

REJON	Pszenica dt	Żyto dt	Jęczmień dt	Jaja kg	Owies dt	Ziemniaki dt	Krowa	Koń	Prosięta (para)
BIELSK PODLASKI	58-60	38-40	45-50	4,5-5,0	—	10-12	1.300-1.900	2.000-2.800	240-280
KNYSZYN	60-65	38	55-60	4,5	38-40	8-12	1.300-1.900	—	250-280
SIEMIATYCZE	60-65	38-40	—	3,0-3,5	40-42	10	1.700	—	180-250
SOKÓŁKA	56-60	36-40	48-50	3,6-4,8	38-40	8-12	1.100-1.600	1.800-2.800	160-200
SUCHOWOLA	52-60	36-38	45-50	4,0-4,5	35-40	6-8	1.250-1500	3.000-3.500	210-250

WOJEWÓDZTWO ŁOMŻYŃSKIE (8.10.)

REJON	Pszenica dt	Żyto dt	Jęczmień dt	Mieszanka dt	Owies dt	Ziemniaki dt	Krowa	Koń	Prosięta (para)
SZCZUCZYN	58,00	38,00	52,00	45,00	45,00	6-8	1.200-1.600	1.800-3.000	180
SOKOŁY	60,00	40,00	—	45,00	—	—	1.100-1.500	—	180-220
JEDWABNE	60,00	40,00	—	45,00	40,00	—	1.000-1.700	—	160-190
CIECHANOWIEC	65,00	40,00	51,00	50,00	—	10,00	1.100-1.400	—	190-210
ZAMBRÓW	60-65	38-40	48-50	38-45	—	12-15	750-1.200	—	180-240
KOLNO	—	40,00	—	50-55	—	—	1.700	—	140-180

WOJEWÓDZTWO SUWALSKIE (8.10.)

REJON	Pszenica dt	Żyto dt	Jęczmień dt	Ziemniaki dt	Prosięta (para)	Jaja szt.	Jabłka kg	Cebula kg
OLECKO	55-60	40-42	48-50	15-17	200-230	0,25-0,30	1,00-1,80	0,70-1,00
SUWAŁKI	57-60	40-44	50-52	15-20	170-220	0,27-0,29	1,00-1,60	0,60-1,00

Dane z Ośrodków Doradztwa Rolniczego w Białymstoku, Szepietowie i Olecku

zebrała BK

Na targowiskach wzrasta podaż zbóż i tanieją ziemniaki

Kartofle

Październik zapowiada się w tym roku dla rolników bardzo pracowicie. Częste opady deszczów we wrześniu, hamowały większość prac polowych i przesunęły je na następny miesiąc. Opóźnione są przede wszystkim wykopki, spóźnią się również siewy jesienne, a w południowej Polsce nawet koszenie zboża.

Do końca września zasiano w Polsce o połowę mniej niż zwykle o tej porze – donoszą dane z terenu kraju. Oznacza to, że siewy trzeba prowadzić jeszcze na ponad dwóch milionach hektarów pól.

Natomiast wykopki są obecnie już prawie na ukończeniu. Po kilku słonecznych dniach zakończą je rolnicy z naszego regionu z województwa łomżyńskiego i suwalskiego.

Ziemniaki plonują nieźle. Dobra ich podaż sprawia, że ceny na targowiskach są znacznie niższe niż przed rokiem. W porównaniu do zeszłego tygodnia ceny ziemniaków na targowiskach w naszym regionie znacznie spadły. Minimalna cena wynosiła 6 zł za kwintal np. na targu w Suchowoli. Zaś maksymalnie płacono za nie 12 zł/q. Rośnie również podaż ziemniaków mimo że nadal tylko co czwarty sprzedawca wyjeżdża z targowiska z pustymi workami i przyczepami. Są bowiem podejrzenia, że ziemniaki z pól dotkniętych zarazą mogą się słabo przechowywać.

Na białostockiej giełdzie przy ulicy Tysiąclecia za kilogram ziemniaków trzeba było zapłacić od 15 do 20 groszy.

Zaś Białostocka Giełda Wschodnia SA w ostatnich tygodniach posiada dużo ofert sprzedaży ziemniaków. Cena ziemniaków na eksport z kompletem dokumentów eksportowych wynosi 0,14–0,16 zł/kg. W stosunku do roku ubiegłego na giełdzie o wiele łatwiej kupić duże ilości ziemniaków.

BK

KONTYNGENT '97



Autoryzowana Stacja Obsługi BMW "Auto - Breczko" oferuje w kontyngencie bezcłowym '97 modele BMW:
- serii 3
- serii 5
- serii 7

realizacja zamówień złożonych do 15.11.96 r. w I kwartale '97

16511

"Auto - Breczko"
Autoryzowana Stacja Obsługi BMW
ul. Klonowa 2a kol.Grabówka
15-524 Białystok, tel./fax. (085) 43-18-43

RADOŚĆ Z JAZDY







METKOWNICA

Sprzedaż
w cenach producenta
i serwis:

- ❑ WAG ELEKTRONICZNYCH I MECHANICZNYCH
- ❑ METKOWNIC
- ❑ KAS FISKALNYCH



16508

**Białystok,
ul. Młynowa 76 lok. 5
tel. 444-063,
tel./fax 444-749**

TELE INTER COMMUNICATION
Firma Usług Telekomunikacyjnych
Spółka z o.o. 15-111 Białystok
Aleja 1000-lecia Państwa Polskiego 4
tel./fax 538-525, 538-272
Autoryzowany Dealer
KOPIARKI LANIER
✓ duzy wybór
✓ 3 lata gwarancji
✓ niskie koszty eksploatacji
✓ serwis
15876

INVESTOR LEASING

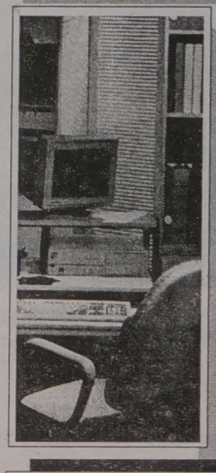

-**Białystok,** Lipowa 14
tel. (0-85) 446-355
-**Ostrów Maz,** Dubois 1/25
tel. (0-217) 52-366
-**Warszawa,** Żurawia26/21A
tel. (0-22) 628-18-83

samochody
sprzęt komputerowy
sprzęt biurowy
maszyny i urządzenia

Finansujemy Twój Sukces



16245

CENA W KONTYNGENCIE '97 - 29.990 DM



PASSAT. JAKOŚĆ Z CHARAKTEREM

Wyposażenie standardowe - BASIS

Zewnętrzne
- ❑ Całkowicie ocynkowane nadwozie
- ❑ Zielone termoizolujące szyby

Bezpieczeństwo
- ❑ Napinacze przednich pasów bezpieczeństwa
- ❑ Airbag dla kierowców, pasażerów
- ❑ ABS
- ❑ Regulacja wysokości i kąta pochylenia kierownicy
- ❑ Trzecie światło "Stop"
- ❑ Regulowany zasięg reflektorów
- ❑ Wspomaganie układu kierowniczego
- ❑ Zabezpieczenie antywłamaniowe (immobiliser)

Funkcjonalne
- ❑ Szyby podnoszone elektrycznie z przodu
- ❑ Centralny zamek z blokadą

16417

SIEŃKO I SYN, Białystok, ul. Wysockiego 65, ✆ 752-742

Komputer i cena na piątkę !
Razem strzał w dziesiątkę !





OKAZJA !

GALLUS **LCP 100**

PROCESOR INTEL PENTIUM® 100 MHz
ORYGINALNA PŁYTA GŁÓWNA INTEL
8 MB EDO RAM, HDD 1 GB FAST ATA-EIDE
OBUDOWA ESCOM MINI TOWER
BEZ OPROGRAMOWANIA
(pozostałe elementy konfiguracji wspólne, jak w tabeli)
ilość ograniczona

1 999,-

intel inside pentium

RATY BEZ ŻYRANTÓW, LEASING

ESCOM PC	PROCESOR INTEL PENTIUM®	PAMIĘĆ RAM	PŁYTA GŁÓWNA	DYSK TWARDY HDD	NAPĘD CD ROM	OBUDOWA	OPROGRAMOWANIE SYSTEMOWE	CENA NETTO	ELEMENTY WSPÓLNE KONFIGURACJI
ARATOS LCP 120	120 MHz	8 MB EDO	INTEL	1 GB FAST ATA-EIDE		ESCOM MINI TOWER	MS DOS 6.22 * MS WINDOWS 3.11PL + IBM ANTIVIRUS	2 249,-	* systemy operacyjne dostarczane są z kompletem nośników i dokumentacji •napęd FDD 3,5"/1.44 MB •karta grafiki SVGA PCI 64-bitowa 1 MB •sterownik PCI EIDE i multi I/O zintegrowany z płytą główną •klawiatura ESCOM CHERRY •atrakcyjny pakiet oprogramowania
QUATTRO VEP 133	133 MHz	8 MB FP	INTEL CHIPSET 256K PB CACHE	1,27 GB FAST ATA-EIDE	8 x Speed	ESCOM MIDI TOWER	MS WINDOWS 95 PL * + IBM ANTIVIRUS	2 749,-	
CELSUS VEP 150	150 MHz	8 MB FP	INTEL CHIPSET 256K PB CACHE	1,27 GB FAST ATA-EIDE	8 x Speed	ESCOM MIDI TOWER	MS WINDOWS 95 PL * + IBM ANTIVIRUS	2 999,-	
ARGOS PSP 166	166 MHz	8 MB EDO	INTEL 256K PB CACHE BUSINESS AUDIO	2 GB FAST ATA-EIDE	8 x Speed	ESCOM BIG TOWER	MS WINDOWS 95 PL * + IBM ANTIVIRUS	3 999,-	

WYDAJ JESZCZE MNIEJ ! Kupując sprzęt komputerowy, możesz odliczyć od Swojego dochodu w 1996 r. kwotę w wysokości do 915,- zł.

SALON SPRZEDAŻY:
BIAŁYSTOK
ul. Dąbrowskiego 12
tel./fax 085 / 51 44 38

PARTNER ESCOM:
AUGUST s.c.
AUGUSTÓW
ul. Wojska Polskiego 38 B
tel./fax 0119 / 477 94

P.U.H. INVEST-NORD
SUWAŁKI
ul. Utrata 2 A
tel./fax 087 / 66 76 04

ESCOM PARTNER
ESCOM PERIPHERALS
• OBSŁUGA AUTORYZOWANYCH PARTNERÓW
• DYSTRYBUCJA PODZESPOŁÓW KOMPUTEROWYCH
tel./fax jak do salonu sprzedaży lub
tel./fax 061 / 172 299, 172 606, 172 867, 172 927.

ESCOM COMPUTER

14825

OPTIMUS SA
BIAŁYSTOK — FIRMA HOLDINGU

© GeBert studio

TYLKO DLA NAJLEPSZYCH

KASY FISKALNE
OPTIMUS iC
policzmy razem !



kasa gastronomiczna

kasa dla placówek handlowych

Białystok, ul.Młynowa 21 prezentacje tel. /0-85/ 421-745, **DZIAŁ KAS FISKALNYCH** tel. 422-000
Oddział w Ełku
19-300 Ełk, ul. Grunwaldzka 1B tel./fax (0-87) 10-71-77

...i jesteś wśród najlepszych

15124

I 1.11.96.-Termin fiskalizacji dla podatników, którzy za 3 kwartały 1995r osiągnęli obrót 5-6 mld starych złotych.
Rozporządzenie Ministra Finansów z dnia 27.05.1994.

II 65% odliczenia od ceny zakupu

MONITOR BIAŁOSTOCKI
Nr 46 Dodatek samorządowy redagowany i finansowany przez Urząd Miejski w Białymstoku

Wspólnie z mieszkańcami

Gmina Białystok co roku przeznacza duże pieniądze na budowę nowych ulic w białostockich osiedlach, na komunalne budownictwo mieszkaniowe, uzbrojenie terenów oraz na modernizację dróg miejskich. W 1996 roku wydatki z budżetu na te inwestycje wyniosą ponad 23 mln nowych złotych.

Białystok jest miastem charakteryzującym się dużą ilością dróg o nawierzchni nie utwardzonej, w większości gruntowej. Ulice te zlokalizowane są w znacznej mierze w osiedlach domów jednorodzinnych. Drogi o takiej nawierzchni są wynikiem prowadzonej polityki przez poprzednie władze w minionych latach.

Miasto stara się pomóc białostoczanom i ulżyć im udrękom. Dlatego też w grudniu 1995 roku został opracowany program budowy ulic w osiedlach zabudowy jednorodzinnej. Wynika z niego, że budując co roku 7-8 km utwardzonych ulic, problem ten można rozwiązać w okresie 14 lat, czyli do 2010 roku. Jak zapewnia Janusz Ostrowski, naczelnik Wydziału Budownictwa i Inwestycji UM, jeśli prace te będą realizowane w takim tempie, jak dotychczas, to powinniśmy uporać się z nowymi nawierzchniami ulic 2-3 lata wcześniej, przed wyznaczonym 2010 rokiem.

W bieżącym roku Gmina Białystok wydatkuje na ten cel 4.723.034 zł, zaś dodatkowo realizując budowę kanałów deszczowych i utwardzenie nawierzchni wspólnie z mieszkańcami wyda kolejne 2.784.341 zł.

Utwardzone nawierzchnie (polbruk, asfalt) zostały już wykonane na następujących białostockich ulicach: Gościnnej, Meksykańskiej, Gajowej (I etap), Pochyłej, Łącznikowej, Krzyżowej, Leszczynowej, Św. Kazimierza, Fabrycznej, Rumcajsa, Dębowej, Morelowej, Brzostowskiego i Jagodowej.

Obecnie trwają prace na: Baśniowej, Skalnej, Gajowej (II etap), Rysiej, Bobrów, Hanki, Śląskiej, Gdańskiej, Włościańskiej, Siemiatyckiej i w os. Przemysłowa, na ul. Zuchów, Zdrowej i Kolonijnej. Nawierzchnia na tych ulicach powinna być położona do końca 1996 roku.



Na ulicy Rysiej będzie polbruk

W bieżącym roku ilość dróg oddanych do użytku w osiedlach o zabudowie jednorodzinnej wzrosła o 42% w stosunku do roku ubiegłego.

Już po nowym roku rozpocznie się budowa jezdni z prawdziwego zdarzenia na ulicy Scaleniowej, Niewodnickiej, Greckiej, Pietrowa i Troczewskiego w Starosielcach oraz na Armii Ludowej i Stefana Grota-Roweckiego, a także na Cedrowej i Sarniej.

Natomiast w trakcie przygotowania do przetargu są poniższe ulice: Polowa, Grzybowskiego, Sławińskiego, Chełmońskiego, Jesienna, Reymonta, Ślusarska, Gliwicka i Naftowa.

Warto zaznaczyć, że wszystkie prace związane z budową kanałów deszczowych w 100% pokrywa z podatków Gmina Białystok, zaś koszty wykonania nawierzchni ulic (asfalt, polbruk) rozkładają się w sposób następujący: 80% – kasa miejska, 20% – mieszkańcy danej ulicy.

Wydział Budownictwa i Inwestycji UM informuje, że kolejność budowy ulic o utwardzonej nawierzchni zależy od kilku czynników: terminu zgłoszenia wniosku komitetu społecznego, możliwości odprowadzania wód deszczowych, połączenia z istniejącymi ulicami o utwardzonej nawierzchni i istniejącego uzbrojenia terenu.

(PW)
Fot. J. Podziewski

Ekwilibryści z SKO

Władze obecnej koalicji, spod znaku SLD-PSL, postanowiły wprowadzić zasady rynkowe do gospodarki mieszkaniowej. Chodziło głównie o zasoby komunalne, przez kilkadziesiąt lat zaniedbywane, nie remontowane, gdzie czynsze płacone przez lokatorów wysokością znacznie odbiegały od realnych kosztów utrzymania budynków.

Barbara Blida – minister gospodarki przestrzennej i budownictwa, ze łzami w oczach broniła w Sejmie projektu ustawy o najmie lokali i dodatkach mieszkaniowych, która na lokatorów i współwłaścicieli mieszkań nakładała dość wysokie opłaty czynszowe, w porównaniu z poprzednimi stawkami. Była to jednak ustawa nie najlepiej przygotowana, zawierająca w wielu punktach niejasne, mało precyzyjne przepisy.

Od samego początku funkcjonowania ustawy pojawiły się spore trudności co do jej interpretacji i stosowania w konkretnych warunkach każdej gminy. Tak też było i w Białymstoku. Spór powstał na tle zróżnicowania stawek, wynikających z uwzględnienia wszystkich kryteriów, zawartych w artykule 26 wspomnianej ustawy. Jedna z mieszkanek Białegostoku, twierdząc, że należy koniecznie respektować przy ustalaniu stawki czynszu wszystkie wymienione w ustawie czynniki obniżające lub podwyższające wartość użytkową mieszkania, zaskarżyła uchwałę Rady Miejskiej z 10 grudnia 1994 r. do Naczelnego Sądu Administracyjnego. Jej zdaniem, w uchwale RM zabrakło niektórych kryteriów.

Białostocki Ośrodek Zamiejscowy NSA przychylił się do stanowiska skarżącej i wyrokiem z 28 marca 1996 r. orzekł niezgodność z prawem uchwały RM z 10 grudnia 1994 r. Już w tym momencie pojawiły się wątpliwości, czy NSA jest właściwym organem do rozpatrywania tego typu spraw. Urząd Wojewody ma bowiem ustawowe uprawnienia do sprawdzania zgodności z prawem podjętych uchwał RM. Tymczasem wojewoda nie znalazł przyczyn, które unieważniałyby uchwałę. Nie zakwestionował też zmiany tej uchwały z 15 maja 1995 roku. Konstrukcja białostockiej uchwały nie jest jakimś tworem nadzwyczajnym. Uchwały o podobnym brzmieniu przyjmowały rady innych miast. Jednakże tam NSA nie znajdowało jakichś naruszeń prawa.

Cd. na str. B

Dumni ze swego miasta

Rozmowa z ELLEN ELLIOTT, doradcą amerykańskiej fundacji „German Marshall Fund", finansującej białostocki program komunikacji władz miasta ze społeczeństwem.

– Jak ocenia Pani zmiany zachodzące w naszym mieście na przełomie kilku ostatnich lat?

– Różnice w mieście na przełomie tych kilku lat są fantastyczne. Widzę, że ludzie są bardziej optymistycznie nastawieni do życia. Sytuacja ekonomiczna nie jest najlepsza, ale stosunek ludzi do życia jest lepszy. Wydaje mi się, że ludzie są dumni ze swego miasta.

– Co sądzi Pani o białostockim programie rozwoju komunikacji między władzą miasta a społeczeństwem i ostatniej inicjatywie: „Osiedla na miarę potrzeb – twórzmy razem"?

– Jestem bardzo entuzjastycznie ustosunkowana wobec tego programu. Cieszę się, że istnieje więź pomiędzy władzami miasta i mieszkańcami. Jest bardzo dobrze, że urzędnicy, którzy podejmują decyzje, kontaktują się, rozmawiają z ludźmi, ze społeczeństwem Białegostoku. Dzięki takim spotkaniom, jakie odbywają się na osiedlach, czas przepływu i podejmowania decyzji jest krótszy.

– Jak rozwój demokracji przebiega w Stanach Zjednoczonych, a jak widzi to Pani w Polsce?

– W niektórych aspektach rozwój demokracji w Stanach Zjednoczonych przebiega podobnie jak w Polsce. Amerykanie bardziej angażują się w różne inicjatywy, kontaktują się częściej z lokalnymi władzami. To, co zaczęło się kiedyś dziać w Stanach Zjednoczonych, teraz powoli rozwija się w Polsce. W Ameryce istnieje wiele grup, które aktywnie dążą do wyznaczonych celów, jak np. poprawienie warunków pracy muzeum, wywarcie nacisku na szkołę, aby organizowała więcej wycieczek dzieciom. W Białymstoku można byłoby starać się o zamknięcie dla ruchu kołowego ul. Lipowej. Trudno jednak być Polakiem, tak aktywnym jak Amerykanie, ponieważ lata przed 1989 r. spowodowały w was znaczne zmiany. Cieszę się, że mieszkańcy coraz częściej angażują się w różne inicjatywy, przynoszące im konkretne efekty.

W tym miejscu dziękuję wszystkim za zaproszenie i jestem bardzo szczęśliwa, że mogłam odwiedzić po raz kolejny to piękne miasto.

Rozmawiał: PIOTR WORONIECKI

Muzeum Miejskie – Galeria im. Sleńdzińskich

Ośrodek kresowej kultury

Galeria im. Sleńdzińskich jest unikatową placówką kulturalną Białegostoku, ukazującą rodzinne tradycje w dziedzinie plastyki i muzyki. Mieści się ona przy ul. Waryńskiego 24A. Została oficjalnie otwarta 30 kwietnia 1993 roku.

Galeria zawiera zbiory ofiarowane miastu przez ostatnią z rodu – Julittę Annę Sleńdzińską-Zakrzewską. Na kolekcję składają się rzeźby polichromowane, obrazy olejne i rysunki oraz dokumenty i pamiątki rodzinne czterech wileńskich artystów z rodu Sleńdzińskich. Głównym celem działalności Galerii jest udostępnianie i upowszechnianie spuścizny rodu Sleńdzińskich oraz gromadzenie i opracowywanie zbiorów związanych tematycznie z kulturą kresów północno-wschodnich. Ponadto organizowanie sesji popularnonaukowych, koncertów oraz wydawanie informatorów, katalogów i innych publikacji.

– W Galerii staramy się wiernie wypełniać testament Julitty Sleńdzińskiej, zmarłej donatorki zbiorów rodowych. Dążymy, aby był to tętniący życiem ośrodek kultury polskiej, dawnych kresów Rzeczypospolitej. Nasze działania wzbudzają szeroki odzew wśród białostoczan, szczególnie stawiamy na dzieci wyrabiające nawyki obcowania ze sztuką – powiedziała Anna Hendzel-Andreew, kustosz Galerii im. Sleńdzińskich w Białymstoku.

Muzeum Miejskie mieści się w budynku dawnej bożnicy żydowskiej. Świątynia została wzniesiona w latach trzydziestych z inicjatywy bogatej rodziny Cytron. W latach 1941-43 mieściła się tu synagoga getta białostockiego. Po wojnie budynek przebudowano, przez co utracił wiele wartości artystycznych, ale nadal posiada wartość kulturową. Obecnie Galeria zajmuje tylko część budynku dawnej synagogi.

W Muzeum Miejskim przy ul. Waryńskiego realizowany jest program kulturotwórczy, zróżnicowany pod względem zainteresowań i wieku.

Najbardziej znaną działalności Galerii są cotygodniowe „Czwartki u Sleńdzińskich", wśród których na szczególną uwagę zasługują czwartki poświęcone popularyzacji kresowej kultury i tradycji oraz czwartki muzyczne z wykorzystaniem jednego z najlepszych klawesynów w Polsce. Warto zwrócić także uwagę na czwartki literackie, podczas których odbywają się liczne promocje książek oraz czwartkowe spotkania historyczne.

Ważnym punktem działalności Galerii są stałe zajęcia plastyczne dla dzieci i młodzieży, wśród eksponowanych dzieł artystycznych. Odbywają się one kilka razy w tygodniu; materiały plastyczne dzieci otrzymują bezpłatnie.

W czasie tegorocznych wakacji, w ramach akcji „Kolorowe lato" odbywały się w Galerii zajęcia plastyczne. Cieszyły się one ogromną popularnością, uczestniczyło w nich codziennie około 30 osób. Dzieci tworzyły używając niekonwencjonalnych technik plastycznych pod kierunkiem specjalistów. Prace małych artystów, eksponowane w Galerii, znajdują się w sąsiedztwie „mistrzów z Wilna".



Alicja Rybałko, Polka z Wilna gościła w Galerii 2 października 1996 r.

Cd. na str. B

Wykaz przetargów październik-listopad 1996 r.

L.p	Przetarg	Data	Uwagi
1.	Opracowanie dokumentacji ul. Warmińskiej	23.10.1996, godz. 10.00	nieograniczony
2.	Opracowanie dokumentacji ul. Leńskiego	23.10.1996, godz. 11.00	nieograniczony
3.	Opracowanie dokumentacji kanalizacji deszczowej ul. Pod Krzywą	25.10.1996, godz. 10.00	nieograniczony
4.	Kanał c.o. do os. Bacieczki	31.10.1996, godz. 10.00	nieograniczony
5.	Budowa ul. Sławińskiego	31.10.1996, godz. 11.00	nieograniczony
6.	Opracowanie projektu ulicy S i T	6.11.1996, godz. 10.00	zapytanie o cenę
7.	Opracowanie projektu tunelu	6.11.1996, godz. 11.00	nieograniczony
8.	Energetyka zasilania os. Bacieczki	13.11.1996, godz. 10.00	nieograniczony
9.	Opracowanie dokumentacji ul. Niemeńskiej, Wiślanej	13.11.1996, godz. 11.00	nieograniczony
10.	Budowa nawierzchni ul. Reymonta, Ślusarskiej	13.11.1996, godz. 12.00	nieograniczony
11.	Budowa nawierzchni ul. Jesiennej	14.11.1996, godz. 10.00	nieograniczony
12.	Chełmońskiego	15.11.1996, godz. 9.00	nieograniczony
13.	Opracowanie dokumentacji ul. Poziomej i koncepcja odprowadzenia wód deszczowych z ul. Leśnej	15.11.1996, godz. 11.00	nieograniczony

Ośrodek kresowej kultury

Cd. ze str. A

Ponadto w Muzeum Miejskim organizowane są konferencje metodyczne dla nauczycieli plastyki, języka polskiego i historii, połączone z poznawaniem zbiorów.

Stałym elementem funkcjonowania Galerii im. Sleńdzińskich są czasowe wystawy malarstwa, rysunku, fotografii artystycznej i prac dziecięcych.

Co roku Galeria im. Sleńdzińskich organizuje Konkurs Plastyczny Pogranicza pt. „Mój Pamiętnik". Zachęca on uczestników do głębszej analizy własnego życia, poznania korzeni rodzinnych oraz tradycji ojczystych. Odbyły się już dwie edycje konkursu, trzecia w przygotowaniu. Do tej pory nadesłano 700 prac, z których 147 nagrodzono i wyróżniono.

Pracownicy Muzeum Miejskiego nie zapominają o działalności wydawniczej. W siedzibie Galerii można kupić katalog wystawy stałej, zestaw pocztówek czy biuletyny muzealne „Ananke".

(PW)

Fot. J. Podziewski

Ekwilibryści z SKO

Cd. ze str. A

Wyrok Ośrodka Zamiejscowego NSA stał się pretekstem do kampanii politycznej posła Unii Pracy – Artura Smółki, który zwołując jedną z wielu konferencji prasowych, nakłaniał lokatorów mieszkań komunalnych do pisania pozwów do NSA. Kampania nie odniosła zamierzonego efektu. Problem bowiem leży w ustawie, do której przyłożył rękę pos. A. Smółko.

Zarobki i emerytury przeważającej części społeczeństwa są niskie, a ustawa – wprowadzając gospodarkę rynkową do mieszkalnictwa – każe płacić wszystkim czynsze, odpowiadające realnym kosztom utrzymania domów komunalnych. Tylko najbiedniejszym dodatki mieszkaniowe w pewnej części rekompensują zwiększone wydatki w budżetach rodzinnych. Fałszywie zatem brzmiały tony obrońców lokatorów, płynące głównie z lewicy, albowiem to ich posłowie przyrządzili tę bijącą po kieszeni ustawę.

Wojewoda białostocki, badając uchwałę RM z 25 marca 1996 r., wziął pod uwagę wyrok NSA, unieważnił paragraf 1 uchwały RM, dotyczący kryteriów różnicujących stawkę bazową czynszu regulowanego. Zarząd Miasta postanowił zatem dostosować się do rozstrzygnięcia wojewody i opracował projekt zmian uchwały RM, która zawierałaby już wszystkie kryteria, wyliczone w art. 26 ustawy o najmie lokali. Ponadto wprowadzono dodatkowo podział miasta na dwie strefy – centralną i peryferyjną.

Jeden z mieszkańców Białegostoku wystąpił do Samorządowego Kolegium Odwoławczego z wnioskiem o przyznanie odszkodowania od gminy Białystok, ponieważ – jego zdaniem – została zawyżona stawka czynszu z tego powodu, iż przy jej naliczaniu nie wzięto pod uwagę wszystkich kryteriów, i że w ogóle uchwała RM była niezgodna z prawem. SKO w dniu 10 września br. przyznało odszkodowanie lokatorowi.

Przewodniczący kolegium, Dariusz Kijowski, postarał się przy pomocy „Kuriera Porannego" nagłośnić sprawę, zanim jeszcze orzeczenie SKO trafiło na piśmie do Urzędu Miejskiego. Prezydent Białegostoku – Krzysztof Jurgiel – nie ukrywał politycznych motywów postępowania pana D. Kijowskiego, mówiąc m.in. o tym na posiedzeniu Wojewódzkiego Sejmiku Samorządowego.

Decyzja SKO wzbudziła poważne wątpliwości prawne. Zdaniem prezydenta, została podjęta z naruszeniem przepisów o właściwości i rażącym naruszeniem prawa. Jednocześnie, prezydent miasta zwrócił się do prokuratora wojewódzkiego o przyłączenie się do postępowania w sprawie stwierdzenia nieważności decyzji SKO. Zgodnie z ustawą z 8 marca 1990 r. o samorządzie terytorialnym – organami, właściwymi do sprawowania nadzoru nad działalnością komunalną, są: premier i wojewoda. To oni mają uprawnienia do stwierdzenia, czy uchwały samorządowe są zgodne z prawem, czy też nie. Przy czym, roszczeń na tle stosunków cywilnoprawnych, w tym wypadku wysokości czynszu, najemca dochodzić może wyłącznie przed sądem powszechnym, a nie w SKO. Zarzut, iż gmina bezpodstawnie się wzbogaciła, nie ma żadnego uzasadnienia, albowiem czynsze nie trafiają do budżetu miasta, lecz do Zarządu Mienia Komunalnego, który te pieniądze przeznacza na utrzymanie budynków mieszkalnych. Mało tego, z budżetu miasta dokłada się do tych kosztów.

Na marginesie warto zauważyć, że ustawa, firmowana przez panią minister Blidę, zmierzająca do urynkowienia gospodarki mieszkaniowej, poniosła fiasko. Czynsze, płacone przez lokatorów i współwłaścicieli, nie pokrywają w całości kosztów bieżących remontów, nie mówiąc już o generalnych. Liberalne pomysły ustawodawcze SLD przyniosły tylko dotkliwe podwyżki, nie rozwiązując problemu finansowania – zgodnie z zasadami rynkowymi – utrzymania i modernizacji zasobów komunalnych.

Prof. dr hab. Eugeniusz Smoktunowicz z Wydziału Prawa Uniwersytetu Warszawskiego twierdzi w swojej opinii, że SKO niesłusznie uznaje uchwałę RM za nieważną, ponieważ organ uprawniony do nadzoru, czyli wojewoda, jej nie zakwestionował. Ponadto, przy określaniu stawki bazowej czynszu, ustawa zakazuje jedynie, by ich wysokość nie przekraczała w stosunku rocznym 3 proc. wartości odtworzeniowej lokalu. W tym punkcie uchwała RM w pełni jest zgodna z prawem.

Zdaniem prof. dr. hab. E. Smoktunowicza, Kolegium Odwoławcze w sposób niedopuszczalny utożsamiło niezgodność uchwały z prawem z orzeczeniem o jej nieważności. *„Ten błąd spowodował rezygnację przez kolegium z ustalania rzeczywistej szkody, poniesionej przez skarżących, a przecież tylko taka według przepisów art. 160 kpa podlega naprawieniu. Skoro jednak kolegium uznało uchwałę niezgodną z prawem za nieważną, mogło pozwolić sobie na nietroszczenie się o to, na czym polega niezgodność uchwały z prawem, by w tym szukać przyczyny szkody. (...) w świetle wyroku NSA niezgodność uchwały z prawem ogranicza się do niewystarczającego zróżnicowania stawek czynszu regulowanego. Zróżnicowanie to powinno określać więcej okoliczności, powodujących podwyższenie lub obniżenie stawki czynszu, tzn. stawki nazywanej w uchwale stawką bazową. Natomiast wysokość samej stawki bazowej nie została zakwestionowana. Rzeczywista szkoda najemcy, opłacającego czynsz regulowany, na podstawie tej uchwały musi być związana bezpośrednio nie ze stawką bazową, lecz z określoną okolicznością obniżającą jakość jego mieszkania, która według ustawy o najmie lokali... powinna powodować obniżenie czynszu, np. z faktem, że mieszkanie znajduje się na peryferiach, z dala od komunikacji publicznej, uchwała natomiast tego nie przewiduje i każe płacić czynsz w takiej samej wysokości, jak w centrum miasta. Tymczasem kolegium uznało za szkodę samo płacenie czynszu wg nowej stawki bazowej, chociaż stawka ta, trzeba to jeszcze raz podkreślić, nie została uznana za niezgodną z prawem. Co więcej, odpowiada ona, co do zasady, celowi ustawy o najmie lokali... – urynkowieniu gospodarki mieszkaniowej".*

Umowy najmu, w dalszym ciągu posługujemy się opinią prof. E. Smoktunowicza, mają charakter cywilnoprawny, choć czynsz regulowany ustalany jest na podstawie przepisów uchwały RM. Stąd jeśli lokator uzna, że poniósł szkody na skutek czynności cywilnoprawnych, opartych na uchwale RM, niezgodnej z prawem – przyznanie odszkodowania powinno należeć do sądu powszechnego. W końcowej części cytowanej tu opinii, prof. dr hab. Eugeniusz Smoktunowicz zauważa, iż decyzje Samorządowego Kolegium Odwoławczego w Białymstoku w sprawie przyznania odszkodowania za jakoby zawyżony czynsz, zostały wydane z pogwałceniem przepisów o właściwości. Z przepisów ustawy o NSA, a konkretnie art. 60 nie wynika wprost, jaki organ jest właściwy do podjęcia rozstrzygnięć w sprawie odszkodowania. Na pewno nie jest nim SKO.

UCHWAŁY RADY MIEJSKIEJ W BIAŁYMSTOKU

Nr XLI/351/96 z dnia 27 września 1996 r.

zmieniająca uchwałę w sprawie zasad korzystania z transportu zbiorowego komunikacji miejskiej w Białymstoku.

Na podstawie art. 40 ust. 2, pkt 4 ustawy z dnia 8 marca 1990 r. o samorządzie terytorialnym (Dz. U. z 1996 r. nr 13, poz. 74, nr 58, poz. 261) uchwala się, co następuje:

§ 1

W uchwale nr LXIV/663/94 Rady Miejskiej z dnia 14 marca 1994 r. w sprawie zasad korzystania z transportu zbiorowego komunikacji miejskiej w Białymstoku, zmienionej uchwałami: nr IX/46/94 z dnia 10 grudnia 1994 r., nr XV/84/95 z dnia 27 marca 1995 r., nr XXII/148/95 z dnia 24 lipca 1995 r., nr XXIII/157/95 z dnia 28 sierpnia 1995 r., nr XXIV/174/95 z dnia 25 września 1995 r. i nr XL/339/96 z dnia 26 sierpnia 1996 r. wprowadza się następującą zmianę:

§ 3 otrzymuje brzmienie:

„§ 3. Do korzystania z rocznych biletów specjalnych uprawnieni są:

a) pracownicy podmiotów realizujących usługi w zakresie komunikacji miejskiej w grupach pracowniczych, zatwierdzonych przez Zarząd Miasta na wniosek organów zarządzających tych podmiotów,
b) emeryci i renciści byłego Miejskiego Przedsiębiorstwa Komunikacyjnego w Białymstoku i ich niepracujący małżonkowie".

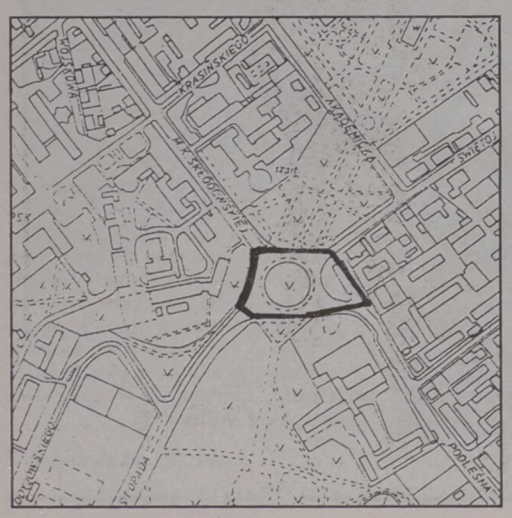

§ 2

Wykonanie uchwały powierza się Zarządowi Miasta Białegostoku.

§ 3

Uchwała wchodzi w życie z dniem 1 października 1996 r. i podlega ogłoszeniu w Monitorze Białostockim Gazety Współczesnej.

Wiceprzewodniczący Rady Miejskiej
mgr WALDEMAR PAWŁOWSKI

Nr XLI/355/96 z dnia 27 września 1996 roku

w sprawie nadania nazwy zbiegowi ulic M.C. Skłodowskiej, Świętojańskiej, Podleśnej i 11 Listopada w Białymstoku.

Na podstawie art. 18 ust. 2 pkt 13 ustawy z dnia 8 marca 1990 roku o samorządzie terytorialnym (Dz. U. z 1996 roku nr 13, poz. 74 i nr 58, poz. 261) uchwala się, co następuje:

§ 1

Miejscu, oznaczonym na szkicu, stanowiącym załącznik do niniejszej uchwały, znajdującemu się u zbiegu ulic M.C. Skłodowskiej, Świętojańskiej, Podleśnej i 11 Listopada w Białymstoku nadać nazwę plac Katyński.

§ 2

Wykonanie uchwały powierza się Zarządowi Miasta Białegostoku.

§ 3

Uchwała wchodzi w życie z dniem 1 października 1996 roku i podlega ogłoszeniu w Monitorze Białostockim.

Wiceprzewodniczący
Rady Miejskiej
mgr WALDEMAR PAWŁOWSKI

Nr XLI/357/96 z dnia 27 września 1996 roku

zmieniająca uchwałę w sprawie określenia zasad i trybu przeprowadzenia wyborów do rad osiedli.

Na podstawie art. 37 ust. 1 ustawy z dnia 8 marca 1990 r. o samorządzie terytorialnym (Dz. U. z 1996 r. nr 13, poz. 74 i nr 58, poz. 261) uchwala się, co następuje:

§ 1

W uchwale nr XIII/77/95 Rady Miejskiej w Białymstoku z dnia 27 lutego 1995 r. w sprawie określenia zasad i trybu przeprowadzenia wyborów do rad osiedli, zmienionej uchwałą nr XVIII/108/95 z dnia 8 maja 1995 r., wprowadza się następujące zmiany:

1) w § 1 dotychczasową treść oznacza się jako ust. 1 i dodaje się ust. 2 w brzmieniu:
„2. Zarządza się wybory do Rady Osiedla nr 45 – Wyżyny na niedzielę dnia 1 grudnia 1996 r.".

2) w § 11 załącznika do uchwały, po kropce stawia się przecinek i dodaje się następujące wyrazy:
„nr XXVI/182/95 z dnia 30 października 1995 r., nr XXXII/223/96 z dnia 5 lutego 1996 r., nr XL/350/96 z dnia 26 sierpnia 1996 r.".

3) § 38 załącznika do uchwały otrzymuje brzmienie:
„§ 38. Kadencja rad osiedli wybranych w dniu 11 czerwca 1995 r. i rady osiedla nr 45 – Wyżyny wybranej w dniu 1 grudnia 1996 r. upływa z dniem zakończenia kadencji rady gminy, wybranej w dniu 19 czerwca 1994 r."

§ 2

Dni, w których upływają terminy wykonania poszczególnych czynności związanych z przeprowadzeniem wyborów do Rady Osiedla nr 45 – Wyżyny, określa terminarz stanowiący załącznik do niniejszej uchwały.

§ 3

Wykonanie uchwały powierza się Zarządowi Miasta Białegostoku.

§ 4

Uchwała wchodzi w życie z dniem podjęcia i podlega ogłoszeniu w Monitorze Białostockim.

Wiceprzewodniczący Rady Miejskiej
mgr WALDEMAR PAWŁOWSKI

Załącznik do uchwały nr XLI/357/96 Rady Miejskiej w Białymstoku z dnia 27 września 1996 r.

Terminarz wykonywania poszczególnych czynności, związanych z przeprowadzeniem wyborów do Rady Osiedla nr 45 – Wyżyny **w dniu 1 grudnia 1996 r.**

22 października 1996 r. – zgłaszanie kandydatów na członków Rady Osiedla nr 45 do Miejskiej Komisji Wyborczej (40 dni)

12 listopada 1996 r. – podanie do wiadomości mieszkańców osiedla Wyżyny listy kandydatów na członków Rady Osiedla nr 45 (20 dni)

21 listopada 1996 r. – powołanie przez Miejską Komisję Wyborczą na wniosek Zarządu Miasta Białegostoku Osiedlowej Komisji Wyborczej nr 45 (10 dni)

1 grudnia 1996 r. – przekazanie kart do głosowania Osiedlowej Komisji Wyborczej nr 45 – głosowanie.

Monitor Białostocki – samorządowy dodatek, redagowany i finansowany przez Urząd Miejski w Białymstoku.

Rada redakcyjna: Jan Chojnowski, Krzysztof Jurgiel, Leszek Koleśnik, Stanisław Pogorzelski, Piotr Woroniecki.

DAEWOO - FSO

Sprzedaż samochodów i części zamiennych produkowanych przez ZEM EŁK

Oferujemy do sprzedaży hurtowej i detalicznej:

❑ POLONEZ
- kompletne lampy przednie - reflektory i kierunkowskazy
- lampy tylne

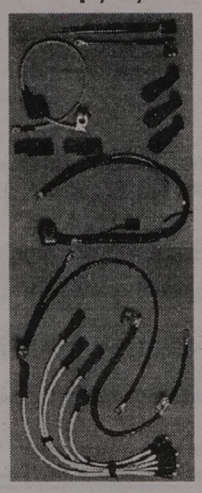





❑ WSZYSTKIE POJAZDY SILNIKOWE
- wysokiej jakości przewody zapłonowe

❑ DO WSZYSTKICH POLSKICH SAMOCHODÓW
- wiązki instalacji niskiego i wysokiego napięcia
- przewody akumulatorowe

PONADTO
- końcówki obudowy, złącza, nasadki i osłony

DOM HANDLOWY "Alicja"
ul. Wojska Polskiego 59,
tel. (087) 10-31-52 wew. 39

14720a

ZEM EŁK ZAPRASZAMY

FIMOT

Regionalny Dealer samochodów dostawczych Daewoo FSO Motor

Lublin, Żuk, Polonez Truck, Citroën C-15 Cargo VAN

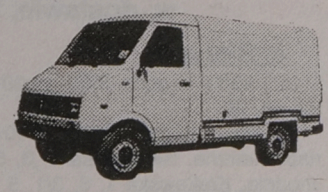

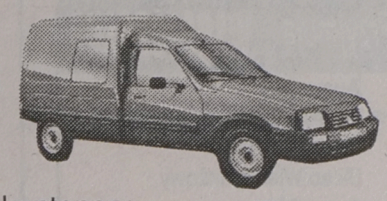

w tym specjalistyczne:
kontenery
izotermy
chłodnie
furgony



oraz Polonezy Caro

OC GRATIS i AC RYCZAŁT

Do końca października bonifikata 500 zł brutto.

Ełk, Słowackiego 11, tel./fax (087) 10-31-03 16273a
oraz nowy obiekt Łukasiewicza 1 c, tel./fax (087) 10-48-40
KOMIS SAMOCHODÓW UŻYWANYCH

- na miejscu leasing i kredyt bez poręczycieli do 5 lat
- profesjonalny serwis (dwie stacje diagnostyczne)

PATRONACKA HURTOWNIA
GRAFIKO
Białystok, ul. Kolejowa 12C,
tel. 518-514, 522-583.
ceny producenta

OBUWIE
◗ męskie
◗ damskie
◗ dziecięce

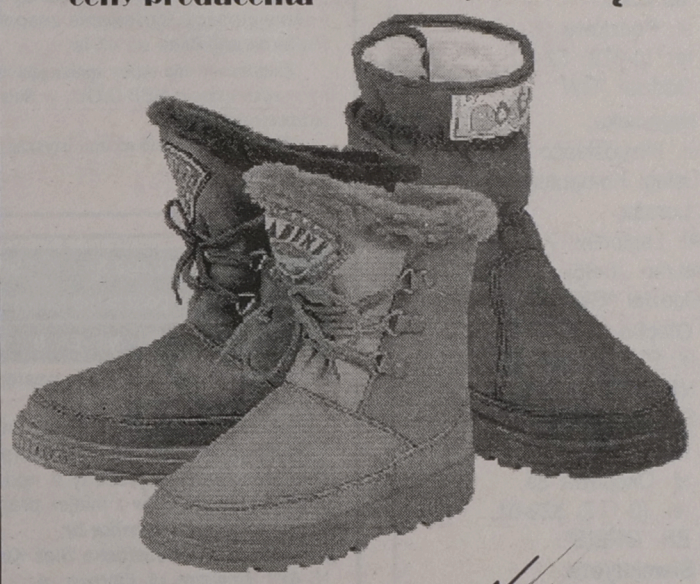

16490

Ariel S.A.

IVECO Autoryzowany Dealer

Serwis, części
Leasing
Raty

Pakiet ubezpieczeniowy

Gwarancja 2 lata
lub 200 tys. km.

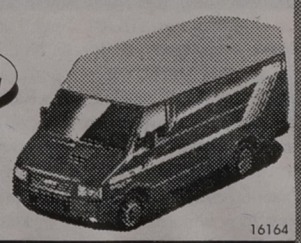

16164

TOP MOTORS Białystok,
ul. Wierzbowa 10, tel./fax 516-815, tel. 522-907
ul. Składowa 7, tel. 441-631, 441-702

INWESTOR LEASING
tel. (0-85) 42-16-81 w.21,
44-63-55 Białystok, ul. Lipowa 14

STOLBUD Sokółka S.A.

OKNA I DRZWI

ceny detaliczne niższe od cen producenta

oraz inne materiały budowlane

Białystok
P.H.U. SA&SZA S.C.
ul. 27 Lipca 62 (teren MPO) - tel./fax 752-778 - tel. 538-542
Zapraszamy w godz. 7-16 - soboty 7-13

16040

OGŁOSZENIA i REKLAMY

do "Gazety Współczesnej"

- **Augustów**, Rynek Zygmunta Augusta 7, tel. (0-119) 36-31 - Sklep Wielobranżowy
- **Augustów,** Rynek Zygmunta Augusta 27, tel. (0-119) 34-51, fax 37-33 - ZH-P "SCh"
- **Białystok,** ul. Suraska 1, tel./fax (0-85) 42-51-16 - Biuro Ogłoszeń
- **Bielsk Podlaski,** ul. Widowska 4, tel./fax (0-85) 30-35-22 - "KONZEPTION II"
- **Ełk,** ul. Małeckich 2, tel. (0-87) 10-85-05 - Mazurska Regionalna Izba Gospodarcza
- **Grajewo,** ul. Piłsudskiego 6/7, tel./fax (0-86) 72-26-23 - "UNIVERS" Biuro Obrotu Nieruchomościami
- **Giżycko,** ul. Pocztowa 3, tel. (0-878) 52-80 - Oddział "GW"
- **Hajnówka,** ul. Piłsudskiego 14 - Usługi komputerowe
- **Łomża,** Al. Legionów 7, tel./fax (0-86) 16-56-97 - Oddział "GW"
- **Olecko**, ul. Pl. Wolności 13, tel. (0-116) 21-63, Sklep "U JANKA"
- **Pisz**, ul. Okopowa 3A, tel.(0-117) 329-61, BP "ORBIS"
- **Siemiatycze,** ul. Pałacowa 18, tel. 55-31-41, B. Śliwińska
- **Sokółka**, ul. Ściegiennego 16 B, tel./fax (11) 41-89 - "MAKLER" Biuro Pośrednictwa Nieruchomości
- **Suwałki,** ul. Kościuszki 32, tel./fax (887) 66-57-26 - Oddział "GW"
- **Wysokie Mazowieckie,** ul. Długa 22, tel. 75-24-08, Wypożyczalnia kaset video
- **Węgorzewo,** ul. 3 Maja 10, tel. (0-117) 727-46 - "EKOMAZUR"
- **Zambrów,** Al. Wojska Polskiego 37c, tel. (0-86) 71-27-99 - MOK
- **Zambrów,** Al. Wojska Polskiego 22, tel./fax (0-86) 71-25-25 - "GLOBTOUR"

oraz nasi przedstawiciele handlowi, Białystok tel. 42-05-21.

GAZETA współczesna

AUTORYZOWANA HURTOWNIA
GRAFIKO
Białystok, ul. Kolejowa 12C,
tel. 518-514, 522-583.
ceny producenta

UBIORY
◗ dziecięce
◗ damskie
◗ męskie

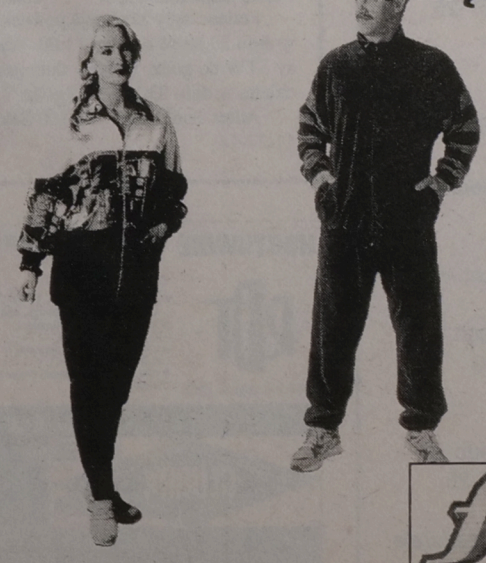

16488

fala

OGŁOSZENIA I REKLAMY

Przyjmują współczesna

Augustów
- Rynek Zygmunta Augusta 7
  tel (0-119) 36-31
  Sklep Wielobranżowy
- **Augustów**
  Rynek Zygmunta Augusta 27
  tel./fax (0-119) 34-51, fax 37-33
  ZH-P "SCh"
- **Białystok**
  ul. Suraska 1
  tel./fax (0-350 42-51-16
  Biuro Ogłoszeń "GW"
- **Bielsk Podlaski**
  ul. Widowska 4
  tel./fax (0-85) 30-35-22
  "KONZEPTION II"
- **Ełk**
  ul. Małeckich 2
  tel. (0-87) 10-85-05
  Mazurska Regionalna
  Izba Gospodarcza
- **Grajewo**
  ul. Piłsudskiego 6/7
  tel./fax (0-86) 72-26-23
  "UNIVERS"
  Biuro Obrotu Nieruchomościami
- **Giżycko,**
  ul. Pocztowa 3,
  tel. (0-878) 52-80
  Oddział "GW"
- **Hajnówka,**
  ul. Piłsudskiego 14,
  Usługi Komputerowe
- **Łomża,**
  Al. Legionów 7,
  tel./fax (0-86) 16-56-97
  Oddział "GW"
- **Olecko**
  ul. Pl. Wolności 13
  tel. (0-116) 21-63
  Sklep "U JANKA"
- **Pisz,**
  ul. Okopowa 3a,
  tel. (0-117) 329-61,
  BP "ORBIS"
- **Siemiatycze,**
  ul. Pałacowa 18,
  tel. 55-31-41,
  B. Śliwińska
- **Sokółka**
  ul. Ściegiennego 16 B
  tel./fax (11) 41-89
  "MAKLER"
  Biuro Pośrednictwa Nieruchom
- **Suwałki,**
  ul. Kościuszki 32,
  tel./fax (0-87) 66-57-26
  Oddział "GW"
- **Węgorzewo,**
  ul. 3 Maja 10,
  tel. (0-117) 727-46
  "EKOMAZUR"
- **Wysokie Mazowieckie,**
  ul. Długa 22,
  tel. 75-24-08,
  wypożyczalnia kaset video
- **Zambrów,**
  Al. Wojska Polskiego 37c,
  tel. (0-86) 71-27-99
  MOK
- **Zambrów**
  Al. Wojska Polskiego 22
  tel./fax (0-86) 71-25-25
  "GLOBTOUR"
  oraz nasi przedstawiciele handlowi,
  tel. 42-05-21.

Rejon Energetyczny Białystok – Miasto

przeprasza

odbiorców energii elektrycznej za przerwy w dostawie, które wystąpią:

m.Białystok:

– 14.10.96 r. w godz. 8.00–14.00 ulice: Sokólska 27, 31, Radzymińska 22, 24, 26,
–16.10.96 r. w godz. 8.00–14.00 ulice: Białostoczek 6, 8, 10, 12, sieć napowietrzna, Św. Rocha 1, 3, 5, 7, Szpital Dermatologiczny i Przychodnia, Krakowska 1, 3, 3/1, 5, Lipowa przy Lasach Państwowych i Lasy Państwowe,
– w dniach 16–18.10.96 r. w godz. 8.00–15.00 wyłączenia rotacyjne ulic: Zwierzyniecka, Bracka, Zaułek Bracki, Modrzewiowa, Mickiewicza, Prusa, Urocza, Księżycowa, Kwiatowa, Romantyczna, Żwirki i Wigury, Ciołkowskiego,
– 17.10.96 r. w godz. 8.00–14.00 ulice: PODz na Dziesięcinach, Uroczysko Antoniuk, Elewatorska–Warsztaty Szkolne ZEB S.A.,
– 18.10.96 r. w godz. 8.00–14.00 ulice: Świętojańska 13/1, 13/2, 13A, 13B,

miejscowości:

– 14.10.96 r. w godz. 8.00–18.00 w Zaściankach.

W związku z planowanymi wyłączeniami energii elektrycznej podanymi wyżej nastąpią kilkuminutowe zaniki napięcia dla części osiedli, do których te ulice należą. Wyłączenie dotyczy również zakładów usługowych i warsztatów rzemieślniczych przy tych ulicach. Bliższych informacji udziela Pogotowie Energetyczne tel. 991.

(16501)

Urząd Miejski, 16-300 Augustów, ul. 3 Maja 60, tel./fax 46-408

ogłasza przetarg nieograniczony

ofertowy na zakup donic do kwiatów wraz z dostawą do zamawiającego, wykonanych z betonu o powierzchni gładkiej lub z nasypem żwirowym.

Kształty donic:
– prostokąty
– kwadraty.
Kryteria oceny ofert:
1. Najniższa cena – 40%
2. Jakość wyrobu – 40%
3. Wiarygodność firmy – 20%

(złożone oświadczenia o uregulowaniu podatków i obowiązujących opłat oraz informacja, że oferent nie podlega wykluczeniu z postępowania na podst. art. 19 ustawy o zamówieniach publicznych).

Koperta z ofertą powinna być oznaczona napisem „donice do kwiatów" oraz adres oferenta.

Oferty należy składać w siedzibie zamawiającego, pokój nr 24 w termine do dnia 5.11.1996 r. do godz. 14.00.

Otwarcie i wybór oferty nastąpi w dniu 6.11.1996 r. o godz. 9.00 w Urzędzie Miejskim w Augustowie, ul. 3 Maja 60 w sali konferencyjnej.

O wyborze oferenta składający oferty zostaną powiadomieni na piśmie w ciągu 7 dni od daty otwarcia ofert.

(16482)

Narodowy Bank Polski Oddział Okręgowy w Suwałkach zatrudni na stanowisko

Kierownika Ośrodka Wypoczynkowego NBP „Guzianka" w Rucianem-Nidzie osobę z:
– wykształceniem wyższym (preferowane ekonomiczne),
– znajomością zagadnień branży turystycznej,
– umiejętnością kierowania zespołami ludzkimi.
Preferowany wiek do 45 lat.

Zainteresowane osoby spełniające ww. warunki winny złożyć list motywacyjny w sekretariacie NBP O/Okr. w Suwałkach ul. Sejneńska 13 w terminie do 15 października 1996 r.

Bliższe informacje można uzyskać pod. tel. 65–24–88 w. 208 Wydział Kadr i Organizacji.

(16443)

Mazurskie Przedsiębiorstwo Produkcyjno–Budowlane JW „Ślepsk" w Augustowie ul. Rajgrodzka 115

sprzeda:

1. Mieszkanie M–3 na IV piętrze w nowo wybudowanym bloku na Os. Południe w Augustowie.
2. Mieszkanie M–3 na II i III piętrze w budowanym obecnie bloku na Os. Południe. Termin przekazania mieszkań do użytku 31 V 97 r.
3. Mieszkania M–2, M–3, M–4 na Os. Ogrody ul. ks. Skorupki. Termin przekazania do użytku 31 XII 97 r.

Informacja w biurze przedsiębiorstwa pod nr telefonu (0–119)45–490 w godz. 7.00–15.00.

(16434)

Białostocka Sieć Kin Spółka z o.o. w Białymstoku poszukuje kandydatów na stanowisko

d y r e k t o r a

Kandydaci powinni spełniać następujące wymagania:
– wykształcenie wyższe
– udokumentowany 3-letni staż pracy na stanowisku kierowniczym
– kreatywność, umiejętności interpersonalne i negocjacyjne.
Zainteresowanych prosimy o nadesłanie listu motywacyjnego, odpisu dyplomu i świadectw z miejsc pracy w terminie
do dnia ***31 października br.***
pod adresem: Białostocka Sieć Kin Sp. z o.o.
15-427 Białystok ul. Lipowa 14,
tel. 42-10-13.

(16445)

K o m u n i k a t Zarządu Miasta Łomży

Zgodnie z art. 18 ust. 2 pkt 9 ustawy z dnia 7 lipca 1994 roku o zagospodarowaniu przestrzennym (Dz. U. Nr 89, poz. 415) podaje się do publicznej wiadomości, że dnia 16.10.1996 r. o godz. 10.00 w sali Klubu „Bonar" przy ulicy Wojska Polskiego 2 odbędzie się sesja Rady Miejskiej Łomży, na której rozpatrywane będą nie uwzględnione protesty złożone do projektu zmiany miejscowego planu zagospodarowania przestrzennego miasta Łomży obejmującego obszar: 1. położony po północnej stronie ul. Nowogrodzkiej, zawarty pomiędzy projektowanym przedłużeniem ul. Sikorskiego i projektowanym przedłużeniem ul. Browarnej, 2. położony w narożniku ulic Przykoszarowej i al. Legionów.

Za Zarząd
Przewodniczący Zarządu
mgr Jan Turkowski

(16494)

Spółdzielnia Transportu Wiejskiego w Sokółce ogłasza przetarg

na następujące środki transportowe:

Star 200 S	cena 17.000 (PLN)
Jelcz 316	cena 14.000 (PLN)
Jelcz 315	cena 14.000 (PLN)
Łopata mechaniczna	cena 2.500 (PLN)
Ramię ładowacza ND 4	cena 122 (PLN)

Podane ceny zawierają podatek VAT w wysokości 22%. Przetarg odbędzie się w dniu 23.10.96 o godz. 11.00. Wadium w wysokości 10% należy wpłacić do kasy STW do godz. 10.00 w dniu przetargu. Pojazdy można oglądać na placu Spółdzielni w dniu 23.10.96 od godz. 7.00.

Adres Spółdzielni: 16–100 Sokółka, ul. Wodna 5, tel. 11-20-56, 11-28-56, 11-37-14.

(16510)

Wojewódzki Szkolny Związek Sportowy w Białymstoku

ogłasza przetarg nieograniczony

na sprzedaż samochodu „NYSA" 522 „TOWOS" ciężarowo–osobowy, rok produkcji 1986, cena wywoławcza 1.300 zł.
Przystępujący do przetargu winni wpłacić wadium 10% ceny wywoławczej w dniu przetargu do godz. 12.00.
Pojazd można oglądać na terenie Młodzieżowego Miasteczka Ruchu Drogowego przy ul. Kawaleryjskiej, wtorek-piątek w godz. 12.00-15.00, gdzie odbędzie się I przetarg w dniu 25 X 96 o godz. 13.00, a w przypadku niedojścia do skutku II przetarg odbędzie się w dniu 28 X 96 o godz. 13.00.
Zastrzega się prawo unieważnienia przetargu bez podania przyczyn.

(16515)

HURTOWNIE Dystrybutor firmy HENKEL
RDT
Rok założenia 1960
• BIAŁYSTOK - ul. WOP 11, 422-845, 421-475, 454-728, 454-729
• AUGUSTÓW - ul. Westerplatte 8, (0-119) 34-94
• SUWAŁKI -ul. Marii Konopnickiej 7, (0-87) 662-586
• GRAJEWO - ul. Konstytucji 3 Maja 2, (0-86) 72-76-89
Pollena REX
BIS-Wirnik
CLOROX
ORION
mydła BOBAS
KAJTEK
ZAPRASZAMY DO ZAKUPÓW
16268a

Urząd Gminy w Dziadkowicach zatrudni inspektora nadzoru

budowlanego z uprawnieniami konstrukcyjnymi na budowach szkół w Osmoli i Dołubowie. Wszelkie informacje uzyskać można osobiście w Urzędzie Gminy lub telefonicznie pod nr 55–67–21. Oczekujemy na zgłoszenia do 16.10.96 r.

(16437)

Kompletne wyposażenie
ŁAZIENEK
baterie • kabiny • galanteria
PREFBUD ul. Zwycięstwa 8E, tel. 518-207
16495

FIAT
126 el
we wrześniu i październiku
jeszcze bez katalizatora
w atrakcyjnej cenie
Pełny wybór wersji i kolorów
POLMOZBYT
ul. Zwycięstwa 10,
✆ 512-540, 517-332
16125

Przyjmujemy ogłoszenia do gazety
RZECZPOSPOLITA
Biura Reklam i Ogłoszeń "Gazety Współczesnej"
Białystok, ul. Suraska 1, tel. 42-51-16
Łomża, Al. Legionów 7, tel. 16-56-97
Suwałki, ul. Kościuszki 32, tel. 66-57-26
Giżycko, ul. Pocztowa 3, tel. 52-80

P P „Polmozbyt" w Białymstoku,
ul. Zwycięstwa 10
ogłasza przetarg ofertowy

na wykonanie prac remontowo–modernizacyjnych w pomieszczeniach budynku przy ul. 1000-lecia Państwa Polskiego 8 przeznaczonych na Salon CITROENA.

Przewidywany koszt robót – 30.000 zł

Oferty należy składać w siedzibie przedsiębiorstwa w Białymstoku, ul. Zwycięstwa 10 w terminie 7 dni od daty ukazania się niniejszego ogłoszenia.

Rozpatrzenie ofert nastąpi do 7 dni później. P P „Polmozbyt" zastrzega sobie prawo swobodnego wyboru ofert i unieważnienia przetargu bez podania przyczyn.

Szczegółowe informacje o zakresie robót można uzyskać w Przedsiębiorstwie, tel. 513-836 wew. 39 lub 44, bądź też bezpośrednio w Dziale Administracyjnym, pokój nr 202.

(16502)

Telekomunikacja Polska S.A.

Zakład Telekomunikacji
w Suwałkach

uprzejmie informuje
że z dniem
1 października 1996 r.
tanieją rozmowy telefoniczne
prowadzone w obrębie woj. suwalskiego

za 3 minuty rozmowy telefonicznej, przeprowadzonej na terenie woj. suwalskiego, zapłacą Państwo tylko 17 gr niezależnie od pory dnia, czyli tak jak dotychczas za rozmowę miejscową.

16129

PRACA

❒ ZATRUDNIĘ

ZAKŁAD KARNY
w Białymstoku, ul. Hetmańska 89
z a t r u d n i
- **inżyniera** (uprawnienia budowlane lub elektryczne)
- wiek do 35 lat
- uregulowany stosunek do służby wojskowej
- kat. zdrowia "A"
- nie karany

16461

Kandydatów prosimy o kontakt osobisty lub telefoniczny pod numerem 518-706

"ZLECĘ ROBOTY MURARSKO - CIESIELSKIE. ☎424-114.
47022

OPIEKUNKĘ do dwójki małych dzieci (2, 3), Łomża, ☎18-54-81w. 202.
46199

PIEKARNIA w Kurianach k. Białegostoku zatrudni piekarzy (zamiejscowym zakwaterowanie), ☎433-628.
46910

POSZUKUJĘ przedstawicieli reklamy na region północno-wschodni. ☎436-986.
47079

PRACA w domu, ☎0-90207834.
44106

ROBOTNIKÓW w branży drogowej, ☎754-003 w. 38.
47040

URZĄD Gminy w Dziadkowicach zatrudni inspektora nadzoru budowlanego, ☎55-67-21.
46869

USA -WIZY, (0-89)273007.
45709

ZATRUDNIĘ brygadę murarsko-ciesielską. Bardzo korzystne warunki finansowe. ☎441-869 (do 13.00), ☎414-683 (18.00- 21.00).
46886

ZATRUDNIĘ stolarza meblowego -Piątnica, ☎(0-86)191-302.
47143

ZLECĘ ROBOTY TYNKARSKIE. ☎424-114.
47024

☎196-711 praca przy wykopkach, dojazd MPK 102.
47063

❒ SZUKAM PRACY

INŻYNIER budownictwa, uprawnienia, praktyka. ☎75-20-72.
46089

NIERUCHOMOŚCI

❒ AGENCJE

"(0-85)325-681": Biuro Rzeczoznawcy, Warszawska 40.
41108

"(0-85)325-681": Biuro Rzeczoznawcy, Warszawska 40.
42858

"(0-85)42-17-56" -AGENCJA Wschodnia, Suraska 1.
47170

"ARKADIA" Łomża, Małachowskiego 2/2. ☎(0-86)187-779.
46772

"DOMINIUM". Nieruchomości -Kupno -Sprzedaż -Wynajem -Lipowa 4, ☎416-842, 435-185.
46754

"HEMA" Kupno. Sprzedaż. Wynajem. Wycena nieruchomości. Legionowa 14/16, ☎326-235.
46014

1-"AMICUS" -mieszkania, domy, działki. Kupno -sprzedaż, Sienkiewicza 22, ☎435-872, ☎436-208, Świętojańska 13/1, 415-809.
41235

AGENCJA "Pośrednik" -nieruchomości, wynajem, ☎421-930.
46483

EŁK -"LOKUM" -NIERUCHOMOŚCI (11-17), ☎(087)10-17-01.
46203

GRAJEWO "UNIVERS" Nieruchomości, Piłsudskiego, ☎(08672)26-23.
46567

❒ KUPIĘ

DOMEK jednorodzinny lub mieszkanie w Olecku, ☎(0-116)44-74.
46087

DZIAŁKĘ, siedlisko do 20 km. ☎612-958.
47035

KAWALERKĘ małą, ☎44-66-46.
46983

SIEDLISKO do 20 km od Białegostoku. ☎(0-85)442-309.
46337

SOKÓŁKA budynki, magazyny, stodołę, ☎(11)56-89.
47074

❒ SPRZEDAM

1,1 ha, Cegielnia Koplany -sklep.
46770

1,5 ha, dom, plac, Bielsk Podlaski, ul. Brańska 30.
46868

6 ha, dom, 4 budynki gospodarcze, murowane, staw. ☎(0-85)102-119.
46829

BUDYNKI mieszkalno -gospodarcze, słomę w belach, buraki pastewne 30 ton. Borkowski Edward, Pistki, 19-322 Bajtkowo, gm. Ełk.
47065

DOM 150 mkw., wolno stojący. Ełk, ☎(0-87)10-18-31, ☎(0-87)10-76-15.
46925

DOM 240 m, działki budowlane, Sokoły, Rynek, Mickiewicza 8, Idźkowski.
46768

DOM dwurodzinny, dwa sklepy -centrum Ełku lub połowę, ☎(0-87)102-433.
46046

DOM nie wykończony, budynek gospodarczy, działka 3400 mkw. Zambrów, ☎(0-86)71-30-45
46595

DOM stan surowy -działka 1500 mkw. Grajewo, ☎(0-8672)27-11 po 18.00.
46059

DZIAŁKĘ budowlaną. Bielsk Podlaski, ☎303326.
46862

DZIAŁKĘ budowlaną w Łomży ☎(0-86)18-24-58.
46771

DZIAŁKĘ siedliskową nad strumieniem, 37a, prąd, obora. ☎(0-86)187-779.
46049

DZIAŁKI budowlane, Bielsk Podlaski, ☎30-53-20.
46660

GOSPODARSTWO 15 ha, ciągnik 360P, przyczepę samozbierającą. Kozikowski Tadeusz, Lepaki Duże, 19-332 Woszczele, ☎(087)19-62-68.
46788

LAS 2 ha tanio. Ełk, Toruska 8/32, ☎(087)10-20-40.
47073

M-4 i garaż. Łomża, ☎18-66-33.
47076

MIESZKANIE 3 pokojowe 61 mkw., ☎(0-116)4147.
46866

PIĘTROWY - wyposażenie, garaż, Augustów, ☎(0-119)38-78.
46668

PILNIE, tanio sprzedam duży dom murowany z budynkiem gospodarczym, zaprowadzonym ogrodem owocowo-warzywnym (działka 30 arów), dobra lokalizacja. Zambrów -Nagórki 73, cena 58.000. ☎(086)71-39-51 (grzecznościowy).
46852

POMIESZCZENIA biurowe 9 pokoi, Grajewo, Wojska Polskiego (Bank BGŻ), ☎(0-8672) 72-17 po 16.00.
47159

SPRZEDAM -wynajmę lokal, Grajewo, ☎(0-86)72-45-36.
46763

SPRZEDAM działkę budowlaną, powierzchnia 5000 mkw., położoną w Koszarówce k. Grajewa, ☎(0-8672)30-41.
46833

❒ POSZUKUJĘ

FIRMA poszukuje lokalu na pawilon handlowy w Łomży około 200 mkw., ☎(0-86)166-320.
46533

MIESZKANIA -niedużego, niedrogiego małżeństwu. ☎455-484.
46918

POSZUKUJEMY placu pod działalność usługowo-gospodarczą w Białymstoku lub okolicy, minimalnie 2000 mkw. ☎44-25-22 (8.00 -16.00).
47070

❒ ZAMIENIĘ

DZIAŁKĘ budowlaną na siedlisko -20 km od Białegostoku. ☎(085)442-309.
46336

M-3 na dom jednorodzinny, Augustów, ul. Osiedlowa 2A/14.
46666

❒ WYNAJMĘ

BIAŁOSTOCKIE Przedsiębiorstwo Spedycji Krajowej w likwidacji, ul. Zwycięstwa 1/2 w Białymstoku wynajmie pomieszczenia biurowe. ☎513-570, 510-415. Zapewniony parking.
46915

LOKALE 120, 68, 49 mkw. na biura, usługi, centrum Suwałk -wynajmę, ☎(0-878)26-32.
46461

M-4 Grajewo. ☎(43-62).
46823

SOKÓŁKA lokale, magazyny, biura, ☎(11)56-89.
47075

WYDZIERŻAWIĘ halę magazynową o powierzchni 250 mkw. ogrodzoną. Olecko, ☎(0-116)33-16.
46455

USŁUGI

❒ BUDOWA,REMONT

ANTYWŁAMANIOWE drzwi "Gerda Star". Aluminiowe drzwi, witryny, wiatrołapy, zabudowy balkonów, ZALUS, ☎511-994, Dąbrowskiego 24.
45951

CYKLINOWANIE, układanie, ☎612-803.
46908

DUŃSKIE emulsje fasadowe (kolorowe), ☎514-809, ☎515-822.
44415

KOMPLEKSOWE wykańczanie wnętrz, ☎612-803.
46909

PROFESJONALNE, kompleksowe wykonawstwo prac remontowo -budowlanych... "ZIBI", ☎761-371 (10.00 -17.00).
42206

PROJEKTY, ☎426-823.
47147

TAPICERKA, ☎43-14-73.
44524

WSTAWIANIE, wymiana, uszczelnianie okien, malowanie, tapetowanie oraz inne, ☎614-283.
47175

❒ AGD, RTV

AUTOMATYCZNE pralki, wszystkie typy. ☎443-627.
46333

AUTOMATYCZNE pralki -naprawa, ☎444-610, gwarancja.
46739

❒ TRANSPORT

AAPRZEPROWADZKI kompleksowe -tansport, ☎329-452.
46413

IVECO -bus 2 t, ☎543-729.
46154

MERCEDESEM 9-osobowym 1 tona, VAT, ☎513-457.
44174

POSZUKUJEMY transportu samochodowego do przewozu ziemniaków Łomża - Namysłów, ☎(0-86)160-128.
46913

SKRZYNIE ładunkowe, wywrotki, wymiana bortów. ☎762-228.
46934

TRANSPORT: dostawcze, osobowe, pomoc drogowa, mikrobusy. ☎32-32-32.
43514

VOLVO 4-10t, winda, ☎425-762.
42948

ŻWIR. ☎326-717.
46782

❒ INNE

AGENCJA Celna "Wigry Projekt" Suwałki -Budzisko Poleca Usługi, ☎(087)66-43-68.
45797

ALARMOWE systemy, telewizja przemysłowa. "KOMBIT", ☎455-154.

ANTYWŁAMANIOWE DRZWI, FOLIE OCHRONNE OKIENNE, ZABUDOWA BALKONÓW, KRATY ZWIJANE, ALUMINIOWE DRZWI, WITRYNY, 75-12-18 "ZAMIS".
46155

AUTOKLIMATYZACJA, pomieszczenia, montaż, naprawa. ☎443-627.
46335

DEZYNSEKCJA, usługi -sprzedaż. "AGRO-PEST", ☎522-743.
44218

DEZYNSEKCJA. ☎413-390.
47068

DRZWI garażowe, podnoszone. Bramy ogrodzeniowe, "WIMAR", ☎751-171.

DRZWI WZMOCNIONE, ANTYWŁAMANIOWE, ZAMKI, MONTAŻ, CENTRUM TECHNIKI ZABEZPIECZENIA MIENIA, ☎539-036.
45924

EXPRES -Optyk, solidnie. Św.Rocha "Rzemieślnik-II"
42908

INSTALACJA c.o., wod.-kan., centralne odkurzanie, ☎762-404.
40662

MEBLE kuchenne, drzwi przesuwane. ☎610-732.
46647

OSTRZENIE narzędzi stolarskich, Hetmańska 10.
46077



PRZEMYSŁ MIĘSNY BIAŁYSTOK PMB

Już od czwartku 10 października 1996 r.
lider polskiej branży mięsnej
zaprasza do skorzystania z bogatej oferty
produktów w nowo otwartym

NAJWIĘKSZYM SUPERSAMIE PMB
"DZIESIĘCINY"
W BIAŁYMSTOKU
PRZY ul. LESZCZYNOWEJ 31
(sklep czynny 7 dni w tygodniu)

SMAKOSZE KUPUJĄ TYLKO U NAS !

16498

PIECZĄTKI "Echo". Suraska 1, ☎420-193. 43809

ROLETY okienne przeciwsłoneczne dekoracyjne, ☎616-644. 47042

STOLARSKIE, zabudowa balkonów, ☎51-90-78. 45578

SZYCIE, przeróbki futer, ☎610-418. 41132

SZYJĘ, przerabiam kołdry, Towarowa 6, (piwnica). 46778

TAPICERSTWO, ☎431-835. 44525

TARTAK "Kraśniany" poleca swoje usługi: przecieranie, tarcica drzewna, ☎(11)36-02. 46126

TOKARSKIE, kraty, ogrodzenia, ☎543-954 - wieczorem. 46076

URZĄDZENIA do sprzątania (wózki, mopy), ☎514-809, ☎515-822. 43984

USG codziennie. Informacja całodobowa, ☎446-437. 46893

VIDEOFILMOWANIE. Profesjonalnie, tanio, ☎32-35-45 po 19.00. 46815

AUTO-MOTO

❒ KUPIĘ

AUTO -Szrot -skup aut powypadkowych, złomowanych. Sprzedaż części. Nowa Wieś Ełcka. ☎(0-87)19-73-84. 46163

AUTO-ZŁOM skup aut złomowanych, powypadkowych, Sprzedaż części, Sokółka, ☎11-56-68. 46706

AUTOKOMIS "WaZ". Zwycięstwa 10. Skup -Zamiany -Raty. 45934

KOPARKĘ "Białoruś", budowlaną -kupię. Grajewo, ☎30-15 po 16.00. 46938

PO wypadku uszkodzony -kupię, ☎111-329. 46921

ROZBITY, skorodowany, krajowy zagraniczny, ☎(0-85)30-54-47. 46985

STAR 11-42, (plandeka). ☎(0-119)49-301. 47124

ZACHODNI - spalony, rozbity☎(0-86)16-01-02. 46625

❒ SPRZEDAM

"AUTO-KOMIS "Twoje Marzenie". Duży wybór. Sprzedaż ratalna. Możliwość zamiany. Wstawienie bezpłatne. Centrum Białegostoku: róg Mazowieckiej, Cieszyńskiej. 45950

"AUTO Komis" Hotel "Leśny" Zwycięstwa 77 przyjmuje samochody. Sprzedaż -kupno -zamiana -raty -PTS. Kupuję samochody i płacę 80% ceny giełdowej, ☎511-641, 090271369. 47167

"AUTO KOMIS" ul. Botaniczna 3. Kupno- zamiany. Polonezy nowe, używane- atrakcyjne raty PTS do 7 lat. ☎44-55-48, ☎410-465. 45936

125P (1988), ☎(0-86)78-29-79 -wieczorem. 46056

125 p, (1988). ☎(0-86)78-29-79, wieczorem. 46962

126P (1981), ☎512-271. 46984

126P (1986) sprzedam. Suwałki, ☎(0-87)67-66-69. 46797

126P (1988), 3600, Grodzisk, ☎554-314 w.27. 46980

126P (1993), 24.000 km, ☎102-806. 47101

126P (1993), ☎(0-86)18-05-79. 46544

126P (1993), ☎762-835. 46969

126P (1993) i (1996), ☎61-03-74. 47106

126P 7.000 km, ☎(0-86)172-209. 46973

Ford
Spectrum
• SALON • SERWIS • CZĘŚCI •
KONTYNGENT '97
ATRAKCYJNA OFERTA
UBEZPIECZENIOWA
W POLONII SA.
• UL. JANA PAWŁA II 88
(ZWYCIĘSTWA)
TEL./FAX 516-911
TEL. 518-279. 16210

AUDI 100 (1985), ☎613-582. 46931

AUDI 100 2,0E (1992) dużo dodatków, zadbane, 39.000, ☎(0-86)183-754. 46922

AUDI 100 2,0E (1992), dużo dodatków zadbane, 39.500, ☎(0-86)16-04-54. 47049

AUDI 100 C-4 (1991), 35.000,-, ☎(0-119)43-309. 47119

WALKER
KATALIZATORY - UKŁADY WYDECHOWE
UNIMOT Jan JANUĆ Białystok, Handlowa 7, tel./fax 428-756
SERVICE: Białystok, ul. Handlowa 7
Łomża, plac Niepodległości 2,
Zambrów, ul. Grabowska 7
Ełk, ul. Łukasiewicza 5, tel. (0-87) 102-393 16055

AUDI 80 (1988), mazda 627 coupe (1990), Łomża, ☎166-245. 47145

AUDI 80 (1993), ☎519-380. 46420

AUDI 80 1,8 (XII 1987), ☎(0-86)17-61-64. 46924

AUTOHANDEL "Futura"-ZNZ ; samochody używane na raty, PTS, autoalarmy, immobilizery, sprawdzanie pochodzenia samochodów, Wysockiego 20. ☎75-10-15. 47125

AUTORYZOWANY Dealer Opla TOP AUTO sprzeda: Opel omega 2,0 (1987); opel omega 2,3D (1990); opel calibra (1993); opel omega combi 2,3TD (1991); polonez 1,5GLE (1995); polonez 1,6GLE. ☎614-787, ☎616-802. 46880

BMW 324V (1986), ☎(0-119)53-81. 47118

BUS 1,5 t +hak, ☎(0-85)618-395. 47005

CINQUECENTO 1,1 sporting (1996), ☎437-665. 47094

CINQUECENTO 700 (1994), Grajewo, ☎(08672)28-00. 47153

CZĘŚCI star-200. ☎(0-119)464-71. 47108

DAEWOO- wszystkie typy. Autosalon TECAR I-Armii WP 2A. ☎539-072. Przy zakupie miłe niespodzianki- sprawdź. Zanim kupisz gdzieindziej sprawdź u nas. 45871

DAEWOO - FSO
POLONEZY
CARGO, CITROËN C-15
TRUCKI
wszystkie typy
TOP MOTORS
Białystok,
ul. Wierzbowa 10, tel./fax 516-815, 522-907
ul. Składowa 7, tel. 44-16-31, tel. 44-17-02
INWESTOR LEASING
Białystok, tel. 421-681, 446-355 16169

DAIHATSU charade 1.0D (1984). ☎(0-86)18-59-03 46776

ESCORT 1.8D, (1995), 34.000 zł. ☎(0-85)15-28-90 47030

FIAT 125p (1988), 4.800,- ☎(0-87)672-835. 46933

FIAT 126 elegant (1995). ☎(0-86)77-40-13. 46919

FIAT 126p (1987), Łomża, ☎183-358. 46874

FIAT 126p (1988). Łomża, 185-451. 46774

OKAZJA
SAMOCHODY UŻYWANE NA RATY
Polonez 1,6 GLE '93 - 14.000 zł
Łada 2107 '91 - 12.000 zł
Polonez 1,6 GLE '92 - 13.000 zł
Polonez 1,5 GLE '94 - 14.500 zł
Łada 2107 '91 - 11.500 zł
Polonez Caro '92 -12.300 zł
Możliwość negocjacji cen
POLMOZBYT
al. 1000-lecia PP 8, ✆ 75 45 50 16375

FIAT 126p (1988) granat 3.600 zł, ☎(0-86)772-019. 47107

FIAT 126p (1990), przebieg 36000 km, Grajewo, Centrum 34/27 po 16.00. 47155

FIAT 126p (jeszcze bez katalizatora), cinquecento 704 w wyjątkowej cenie oferuje KONRYS ul. Zwycięstwa 8F ☎516-364. 46277

FIATA 126p (1987), Suchowola, Białostocka 10, ☎124-255. 46974

FIATA 126p (1991), ☎(086)75-38-68. 47136

FIAT tempra limuzyna, ☎435-723. 46898

FIAT uno DS60 (1987), ☎445-691 po 16.00. 47111

FIESTA (1984) białe tablice, ☎511-917. 47109

FORD orion (1993), 16V. ☎(0-85)43-46-91. 45990

FORD orion 1.4. ☎(0-87)10-94-83 47032

FORD orion clx 1,3 (1991), ☎(0-86)71-17-26. 46067

FORD sierra 1,8TD combi. ☎15-17-61. 46288

FORD sierra 2 I DOHC, 105.000 km, 14 tys., ☎153-354. 46930

Z tym ogłoszeniem 5% taniej
AKUMULATORY ZAP
PIASTÓW
☆ Hurtownia patronacka
☆ Obsługa gwarancyjna
☆ Skład fabryczny na eksport
Unimot
Białystok, Handlowa 7, tel./fax 426-358 16243

FSO 1500 (1988 rok), ☎(08672)39-92 po 17.00. 47158

FSO 1500 składak (1990), ☎516-522. 47171

GARAŻ murowany przy Marczukowskiej. ☎61-03-74. 47113

GIEŁDA Słomczyn, wyjazdy cotygodniowe. ☎54-64-76. 47149

GOLF 1,6D (1991), 18.500,-. czerwony pięciodrzwiowy, Szymonka, ☎(0-878)18-176. 46813

HONDA civic (1995) 1,5 trzydrzwiowa, ☎183-682. 47104

HYUNDAY, H-100, 2,5. ☎(0-85)15-33-82. 46967

JELCZ 080 ciężarowy (1982) silnik leyland po remoncie, stan bdb., sprawny technicznie. ☎(0-86)78-33-10. 46876

JELCZ przyczepa, Witkowski, Niedźwiana k.Szczuczyna. 46848

KABINA do stara 2004, ☎(0-85)15-33-82. 46955

KABINA stara (1989). ☎186-262. 46968

ŁADA 21043 (1991), ☎443-501. 47096

ŁADA combi (1992), ☎(0-119)33-84. 46669

ŁADA samara (1992), pięciodrzwiowa, ☎115-549. 46904

ŁADĘ 1500 (1981), stan dobry, ☎168-066. 46902

MAGIRUS 4 t (1983) (plandeka), ☎(0-119)49-301. 47098

MAZDA-626, bogato wyposażona, nowa. ☎(0-85)416-857. 46945

MAZDA 626 (1989). ☎762-116. 47033

MERCEDES-123, 240D, (1980). ☎(0-87) 67-05-78. 8.500. 47025

MERCEDES-814, po wypadku, (1993). ☎11-23-55. 47021

MERCEDES 124, 250D, (1992). ☎431-495.. 46998

MERCEDES 200D, typ 124. ☎(0-85)452-622. 47019

MERCEDES 200E, (1990/91), 136.000 km. ☎(0-86)16-06-69. 47026

MERCEDES 308D (1993), transit 2,5D max przeszklony, renault trafic 1100 (1991), ☎(0-86) 18-06-98. 47161

MERCEDES 406 2.2, (1975). ☎(0-85)323-943. 47141

MITSUBISHI galant 1,8 (1995). ☎13-21-79. 46437

MITSUBISHI space wagou 1,8D (1990) 7-osobowy van, ☎762-154. 47000

MOSKWICZ 2140, (1987). ☎518-193 47117

MOSKWICZ aleko (1992), ☎11-34-79. 46903

NEWADA (1987), 21TD 15.000,-. (0-85)11-38-49. 47031

NYSA -towos (1993), klub sportowy "Puszcza", Hajnówka, ☎(0835)2886. 47012

OKAZJA ford mondeo (1994 rok) 1600 kombi, ☎(08672)56-05 pilnie. 45172

OPEL astra (1992) -sprzedam, ☎(0-87)666-773. 46734

OPEL kadett (1985). ☎(0-86)17-75-18. 46878

OPEL omega 2.6i, (1991), klimatyzacja, ABS, komputer. ☎431-495. 47133

PEUGEOT 106 1,1 rok 1996- sprzedam ☎755-721. 46870

PICKUP, Grodzisk. ☎55-43-14 w.27 46964

POLNEZ 1500 (1989), stan bardzo dobry, pilnie sprzedam. Zambrów, ☎(0-86)71-47-65. 47092

POLO 1.3 combi, (1985), katalizator, biały, 12.300 zł. Ełk ☎10-36-89. 47100

POLONEZ (1985/87) na 126p ☎(0-86)181-406. 46875

POLONEZ (1990), 8.500 zł. Augustów ☎29-01. 47120

POLONEZ (1990). ☎186-423. 46994

POLONEZ (1992), wiśnia, Wojtkowice, ☎(0-86)771-919. 47126

POLONEZ (1994), metalic, 13600. ☎52-40-95. 46972

POLONEZ 1,5 (1987). ☎(0-834)30-35-06. 46995

POLONEZ 1,5 (1993), 12,500. ☎(0-87)676-127. 46979

FIAT
126 el
w październiku
jeszcze bez katalizatora
w atrakcyjnej cenie
Pełny wybór wersji i kolorów
POLMOZBYT
ul. Zwycięstwa 10,
✆ 512-540, 517-332 16125

POLONEZ 1.5 GLE, (1993), tanio. ☎090267011. 46959

POLONEZ 1500 (1990), 7.600,-. ☎422-329. 46750

POLONEZ 1500, (1985), stan bdb. ☎(0-85)124-085. 46826

POLONEZ 1500 składany, pełna dokumentacja 125-mil (1994), Bielsk, ☎30-50-55. 47050

POLONEZA (1989) czerwony, Augustów, ☎39-12. 46664

POLONEZ truck (1992), 9.000 zł. (10.00 - 18.00), Fakt. VAT. ☎441-649. 46961

POLONEZ truck 1,6 (XI 1992), ☎753-423. 46937

POLONEZ truck 1,6 (XI 1992), ☎753-423. 46946

POLONEZ truck 1,6 dwuosobowy z budą, wydłużony (1994), ☎(087)10-29-96.

POLSKIE OPONY, PEŁNY WYBÓR, WYWAŻANIE GRATIS! DO FSO-99 ZŁ. UNIMOT ☎42-63-58. 45994

PRZYCZEPĘ GKB 10 ton, ☎(087)67-14-70. 46187

PRZYCZEPKA samochodowa, podzespoły 307D. ☎326-216. 47004

PUNTO 1,1 (1995) -sprzedam, ☎(0-85)448-157. 46976

RAMPĘ samochodową, wentylatory turbinowe. ☎632-797. 46970

RENAULT 9, części, ☎11-23-55. 46989

RENAULT safrane, (1993), 3.600 zł. ☎530-046. 46991

RENAULT trafic, (1993), tow.-osob., ☎54-64-76. 46948

ROBUR (jusy 1,2 poj. (1988), katalizator, ☎15-22-43 do 15.00. 47129

SAMARA (1992), 3-drzwiowa, garażowana. ☎613-378. 46982

SAMARA, sedan, (1993). ☎(0-85)30-47-54, Bielsk. 47028

SAMARA 1500s (1991), pięciodrzwiowa, szary metalic, 13.300,-, Ełk, ☎10-36-89. 47099

SAMARĘ pięciodrzwiową (1992), 1500 msześć., ☎15-81-48. 47002

SAMOCHODY w systemie konsorcyjno- ratalnym. 3,1% rocznie. ☎752-362. 46031

SILNIK mercedesa, diesel. ☎(0-85)102-119. 46831

SILNIK volkswagen 1,6 diesel, ☎(0-86)18-66-80. 46873

SKODA 105 (1977), 1500,-, ☎76-10-20. 46992

SKRZYNIĘ biegów do VW. ☎Sokółka, ☎425-348. 46953

SPRINTER (1995), mazda E-2200, (1994), lawetę. ☎753-208. 47105

SPRZEDAM C-360, Burak Jan, Siderka 10. 46950

SPRZEDAM fiata cinquecento (1994 rok), ☎(086)775349. 47180

SPRZEDAM kamaza (1989 XI), mały przebieg, ☎(0-87)165-101. 46267

SPRZEDAM przyczepę 10 ton, rok 1991. Szczuczyn, ☎(08672)50-96. 46659

SPRZEDAM silnik star 200, wiadomość: Grajewo, ul. Ełcka 87b. 47157

STAR 200 chłodnia. ☎196-254 po 20.00. 46418

STAR 28 (1980). ☎(0-87)66-17-93 po 15.00. 46023

STAR 3W200 (1984), ☎15-33-82. 46993

STARA 200, przyczepa D-50 części, Bełda 39/3. 45963

FIAT
- 126 el
- Cinquecento Young, Happy, Sporting
- Cinquecento VAN -704 i 899
- Uno 1,0 Fire, 1,4 ieS, 1,7D, VAN

oraz montowane w Polsce
- Punto 55 SX i 75 SX
- Bravo 1,4 SX i 1,6 SX
- Brava 1,4 S i 1,6 SX

Fiat Assistanse (pomoc drogowa 24-h)
Samochód używany w rozliczeniu
Kredyt 12,19% - w ciągu 60 min.
Ubezpieczenie OC, AC, NW w PZU i Warcie - od 350 zł
Rabat na usługi servisowe
Urządzenia antykradzieżowe
Zakład Najwyższego Zaufania 16126
Wszystkie formalności w salonie
POLMOZBYT
ul. Zwycięstwa 10,
✆ 512-540, 517-332

GAZETA współczesna **KUPON NA OGŁOSZENIE ZA 1 ZŁ LUB 2 ZŁ**

Maksymalnie 5 słów (ogł. za 1 zł) lub
9 słów (ogł. za 2 zł), łącznie z adresem (telefonem):

.....

.....

.....

Ilość publikacji
☐ x 1 zł ☐ x 2 zł

imię, nazwisko:

adres, kod pocztowy:

nr dowodu osobistego:

1. Kupony przyjmują nasze biura ogłoszeń i współpracujące agencje (adresy w gazecie). Kupon wraz z dowodem wpłaty na konto 340409-808-136 PBG SA O/Białystok można również przesłać pod adresem: Gazeta Współczesna, 15-950 Białystok, skr. 193.
2. Kupon bez wpisanego numeru dowodu osobistego jest nieważny.
3. Publikacja pierwszego ogłoszenia nie później niż w ciągu 7 dni od daty otrzymania kuponu.
4. Ogłoszenia za 1 zł i 2 zł publikowane są w wydaniach gazety poniedziałek-czwartek (wyjątek p. 5).
5. Jednorazowe zlecenie 9 emisji ogłoszenia umożliwia druk 1 w magazynie (uwzględniamy wielokrotność 9). Kupon ważny do 30 listopada 1996 r.

Zakreśl wybraną rubrykę

- ☐ UBEZPIECZENIA
- ☐ NAUKA
- ☐ TURYSTYKA

USŁUGI
- ☐ budowa, remont
- ☐ AGD, RTV
- ☐ transport
- ☐ inne

PRACA
- ☐ zatrudnię
- ☐ szukam pracy

NIERUCHOMOŚCI
- ☐ agencje
- ☐ kupię
- ☐ sprzedam
- ☐ poszukuję
- ☐ zamienię
- ☐ wynajmę

AUTO MOTO
- ☐ kupię
- ☐ sprzedam
- ☐ naprawy
- ☐ autoalarmy
- ☐ inne
- ☐ MATRYMONIALNE
- ☐ ZDROWIE
- ☐ ZWIERZĘTA
- ☐ BIZNES

ZAKUPY
- ☐ hurtownie
- ☐ sklepy
- ☐ producenci

ROLNICTWO
- ☐ kupię
- ☐ sprzedam

RÓŻNE
- ☐ kupię
- ☐ sprzedam
- ☐ inne

STAR asenizacyjny 5300 -eksploatacja, ☎(087)670-403. 46186

SUBARU, 700-tka (1993), 22.500,-. ☎(0-85)51-47-99. 46101

TANIO poloneza na gwarancji, ☎(0-87)67-28-05. 46574

TANIO przyczepę 3-osiową, ☎(0-116)395-72. 46017

TATRA 148, ciągnik siodłowy, naczepa 16 t, (1979), 15.000 zł. ☎437-766. 47142

TAWRIA, (1991). ☎30-24-63. 47017

TAWRIĘ, (1992), ☎(0-85)55-54-78 po 15.00. 46738

TOYOTA camry, (1987), 2000TD, ☎11-23-55. 46944

TOYOTA corolla (1994) po wypadku. ☎11-23-55. 47043

TOYOTA corolla 1,8 diesel (1990), Pewex, bezwypadkowa, 22.500, ☎(0-86)160-454. 47046

TOYOTA hiace 2,5 (1996), ☎(0-85)15-33-82. 46999

TRANSPORTER 1,6 D (1982), ☎(0-117)39-097. 47066

VECTRĘ rozbitą spaloną, części, ☎(0-85)15-28-90. 46981

VOLKSWAGEN passat (1995) po wypadku. ☎11-23-55. 47052

VOLVO 440 ((1989), 178.000.000,-. ☎615-121. 47044

VW golfIII, 1.9D kombi. ☎197-508. 46883

VW jetta 16D (1986). ☎11-23-55. 47047

VW passat (1981) Goniądz ☎30. 46372

VW passat (XI,1988), ☎(0-87)10-88-62. 46724

VW silnik, silnik V. ☎11-23-55. 47048

VW T4, 2,4D (1994). ☎192-533. 47058

WARTBURG 1.3, (1991), 63.000, ☎186-636. 46939

WARTBURG 353, (1990). ☎183-838. 47138

ZAKŁAD Mechanika -Lakiernictwo, ☎632-797, Zielna-1. 46951

ZAPOROŻEC (1991), 2.700,-. ☎(0-86)75-41-23. 47054

ZARZĄD Regionu NSZZ "Solidarność" w Białymstoku sprzeda Poloneza 1,5 rok produkcji 1993. Zainteresowanych prosimy o kontakt pod nr ☎42-32-46. 47182

ZASTAWA (1983), 750 zł, ☎437-362. 46966

ŻUK, kontener, dobry stan. ☎755-934. 47102

ŻUK, plandeka, 5500,- (1987). ☎612-717. 47055

ŻUK, silnik mercedesa diesel. ☎(0-85)102-119. 46832

ŻUK blaszak VAT. Suwałki ☎(0-87)66-76-71. 46363

❒ NAPRAWY

ROZRUSZNIKI, ALTERNATORY, części do nich -kupisz, naprawisz. Białystok, Blokowa 29, 531-431. 46179

TŁUMIKI, katalizatory, amortyzatory. Fabryczna, ☎751-625. 40426

❒ AUTOALARMY

"ALAR", Alarmy, autoalarmy PRESTIGIE, immobilisery, blokady, ☎44-66-00. 46960

ALARMY, Auto- Komis, immbolizery, radiomontaż, solodnie, wieczysta gwarancja. ZBIGMAR Dąbrowskiego 20 ☎(0-85)524-084, ☎(090)263-697. 45295

AUTOALARMY, radiomontaż. Tanio! Botaniczna ☎44-55-48. 46127

AUTOALARMY -Zakład Najwyższego Zaufania -inż. Sosnowski, ☎511-473. 44328

❒ INNE



GARAŻ blaszak bez miejsca. ☎524-517. 47110

KOMISOWO -samochody przyjmę. Sokółka ☎(0-85)11-30-37. 46952

BIZNES

"(0-85)325-681": Biuro Rzeczoznawcy, Warszawska 40. 41109

"(0-85)325-681": Biuro Rzeczoznawcy, Warszawska 40. 42859

"085-325-681", RZECZOZNAWCY... 22758

BIZNESPLANY, także pod kredyty preferencyjne. Porady finansowe. Łomża, ☎16-46-82. 46775

PUSTAKI wiórobetonowe -VAT, ☎197-306, ☎544-322, ☎510-047 (możliwość transportu). 46230

TELEFONY komórkowe. Sprzedaż- montaż. ☎75-57-21. 45600

WSPÓLNIKA (gotówka), branża turystyczna. ☎(0-85)420-755. 45368

WYPOŻYCZALNIĘ kaset wideo w Białymstoku -sprzedam, ☎76-14-66 po 20.00. 46892

ZAKŁAD krawiecki przyjmie zlecenie. ☎545-360. 46649

ZNICZE, lampiony, wkłady 70 wzorów. Suwałki, Wrzosowa 12, ☎(0-87)67-36-16. 43500

UBEZPIECZENIA

"(0-85)325-681-TUK", 327-743, Białystok, Warszawska 40. 46008

NAUKA

"KURSY komputerowe, ☎422-003 Multi-Train. 44284

ANGIELSKI, francuski -gratis!!! ☎449-551. 46766

CHEMIA, ☎444-250 po 16.00. 46083

DR historii przygotowania do matury, egzaminów wstępnych, ☎61-32-85. 46885

EGZAMINY na prawo. ☎42-72-52. 43522

J. francuski, ☎633-622. 46408

J. polski, matematyka (szkoła podstawowa), ☎762-502 (Jaroszówka). 46765

KOMPUTEROWE przepisywanie tekstów -rachunki ☎(0-86)188-694. 46624

KOREPETYCJE -szkoła podstawowa, ☎454-247. 47009

KURS pilotów wycieczek, Łomża, ☎16-59-85. 46190

MATEMATYKA. ☎42-27-95. 47064

NIEMIECKI. ☎761-971. 46632

TURYSTYKA

"BIACOMEX" ul. Legionowa 9/1 ☎44-16-58, ☎42-49-05. Bilety lotnicze- cały świat. Dowóz na lotnisko- gratis. 46800

"BIACOMEX" ul. Legionowa 9/1 ☎44-16-58, ☎44-43-27. "BIACOMEX" ul. Elewatorska 11/1 ☎612-733, ☎612-866. Wynajem autokarów. 46805

BUSEM do Belgii w każdy czwartek. ☎(0-85)167-514, ☎520-888. 47072

FRANKFURT, Hanover, Kassel. ☎54-64-76. 45883

FRANKFURT, USŁUGI mikrobusem, wynajem. ☎54-64-76. 47148

GRAJEWO -Frankfurt w piątki, ☎(08672)36-20. 46568

KURS pilotów wycieczek, Łomża, ☎16-59-85. 46191

LICENCJONOWANY kurs pilotów, ☎44-44-04. 42366

LICENCJONOWANY kurs pilotów wycieczek, ☎444-404. 44722

SANATORIA: Polska, Litwa. "Ocean", ☎44-44-04. 45227

WCZASY lecznicze w sanatorium "Raduga" Agencja "AS", ☎436-304. 43599

WYCIECZKI, rajdy, jazdy konne. ☎(0-85)448-614. 45367

nowator
biuro podróży
16432

15-275 Białystok, ul. M.C. Skłodowskiej 13
tel. (0-85) 426-336, tel./fax. (0-85) 426-956
telex 853-233

UWAGA: szkoły i zakłady pracy

CIEKAWE WYCIECZKI ZA ROZSĄDNĄ CENĘ

PRAGA (4 dni) od 172 PLN
WIEDEŃ (4 dni) od 172 PLN
BUDAPESZT (4 dni) od 172 PLN
BUDAPESZT - WIEDEŃ -PRAGA (7 dni) od 357 PLN
PARYŻ (7 dni) od 357 PLN
WŁOCHY (8 dni) od 565 PLN
WŁOCHY (9 dni) od 585 PLN
WŁOCHY (11 dni) od 720 PLN

SYLWESTER Z NOWATOREM

W Paryżu od 630 zł
W Rzymie od 835 zł
W Bratysławie od 445 zł

Proponujemy atrakcyjną ofertę świąteczną i zimową w kraju i za granicą.

Prowadzimy wynajem autokarów marki SETRA i JELCZ (klimatyzacja, cafe, bar, tv, wc)

ZAPISY I INFORMACJE

Białystok, ul. M.C. Skłodowskiej 13
tel. 426-336, fax. 426-956
Łomża tel. (086) 164-718
Giżycko tel. (878) 31-10

ZAKUPY

❒ SKLEPY

"DOMOFONY -ładne i niezawodne. AVAL, Białystok, Kozłowa 4, ☎517-656. 43617

"ANTENY satelitarne i naziemne. Rabat na paszport Polsatu. AVAL, Białystok, Kozłowa 4, ☎517-656. 43619

"GEST" smokingi, marynarki, koszule, spodnie. Św. Rocha (pawilon Wenus). 46283

KOMIS RTV-SAT, komputery. Raty. Gwarancja. ☎76-19-43. 46656

MEBLE zachodnie wypoczynkowe używane, Mieszka 14, lokal 25, ☎32-32-43. 40418

TANIE meble, obciąganie guzików, nabijanie nap. Malmeda 7, ☎436-260. 44829

❒ HURTOWNIE

"JEANS -spodnie, spódniczki: dziecięce, damskie, męskie. Zwycięstwa 8B, ☎518-449. 46092

"CELIKO" herbaty, napoje granulowane. Suwałki, ul. Buczka 183, ☎(0-87)66-76-28. 44903

TV PRZEMYSŁOWA
ALARMY • DOMOFONY
Sprzedaż - montaż DOMOCHRON S.C.
UL. TOWAROWA 2B TEL. 321-421, FAX 323-974
16183

"REXBUD", Suwałki, ☎(0-87)67-91-11. Sklejka. Płyta pilśniowa, wiórowa. 34153

"SUWAREX" -słodycze "WALTERA" ceny producenta. Suwałki, Buczka 183, ☎(0-87)66-76-28. 44896

POMPY C.O.
HYDROFORY
TERMITECH S.C.
BIAŁYSTOK, UL. TOWAROWA 2B
TEL. 324-342, FAX 323-974
16184

A.KALESONY 6,20zł (netto). ☎(0-85)511-305 w-5. 45966

A. Robocze ubrania ocieplane. ☎(0-85)511-305 w-5. 45965

CHŁODNICZE: LADY, KOMORY, AGREGATY, SERWIS. "BIATERM", ☎(0-85)437-211, 437-909. 45886

GRZEJNIKI CO
POMPY • KOTŁY C.O. • PODGRZEWACZE WODY
TERMITECH S.C.
BIAŁYSTOK, UL. TOWAROWA 2B
TEL. 324-342, FAX 323-974
16185

HOLLAND- Hause, hurtownia odzieży używanej, nowa dostawa najwyższej jakości. ul. Bagnowska 40, ☎755-374, ☎546-619. 45912

HURTOWNIA szkła budowlanego, Białystok, Wiewiórcza 64, ☎(0-85)434-239. 45432

HURTOWNIA zachodniej odzieży używanej w Bielsku Podlaskim. PHU "POLA" s.c., ☎975 w. 000219 po 16.00 ☎30-01-92. 46697

PARASOLKI ładne, proszę brać panowie, panie. Zwycięstwa 8B, ☎518-449. 46093

SKARTEX, Fabryczna 2A, ☎(0-85)75-16-86. Rajstopy, skarpety, biustonosze, bielizna. 41792

TORBY, plecaki, teczki. Elegancja: Szwecja, Anglia. Zwycięstwa 8B, ☎518-449. 46209

❒ PRODUCENCI

"Compex Poznań" oferuje: podchloryn sodu, sulforokanol L 327/1, wodorotlenek sodowy, zapewniamy transport. Informacje tel. (0-61) 142-161, 141-350, fax (0-61) 676-449. 46760

NAJWIĘKSZY producent atestowanej kostki brukowej sprzeda kostkę. Białystok Komunalna 3 ☎538-822, ☎539-781. 45285

PARKIET. ☎(0-85)194-154. 46741

PRZYGRANICZNE Centrum Handlowe firmy "Makler", Sokółka, Broniewskiego 5. Zapraszamy. 46222

PRZYGRANICZNE Centrum Handlowe -wykładziny kuchenne, łazienkowe 7 zł/m.b. 46224

PRZYGRANICZNE Centrum Handlowe -meble tapicerowane, kuchenne, pokojowe, łazienkowe, biurowe. 46225

ZIEMNIAKI "Irga" -tansport do piwnicy, ☎11-18-13w.333, Korycin po 19.00. 45493

ZDROWIE

APARATY słuchowe, Krakowska 5, ☎422-268. 45986

DERMATOLOG Grażyna Kamińska Gabinet Kosmetyczny, Wyszyńskiego, "Koral", lok.-104, ☎444-364. 44922

GASTROLOGICZNY Gabinet, Mickiewicza 27, ☎323-047. 40296

GINEKOLOG -USG Krzysztof Arciszewski, leczenie nadżerek laserem. Zamenhofa 1, ☎32-32-02, 45796

GINEKOLOG Mirosław Kolada, Wąska 4 -od Jagienki, poniedziałki, środy (16.00 -17.30), ☎dom. 761-828 (wieczorem). 46696

MASAŻ, rehabilitacja u pacjęta. ☎542-736. 47090

MEDIN bezoperacyjne leczenie kamicy żółciowej, nerkowej, prostaty, hemoroidów. Białystok, 422-268. 45983

MELATONINA, ☎185-269. 47178

PRZYCHODNIA STOMATOLOGICZNA. Lipowa 23, ☎42-64-01. 41589

SOCZEWKI kontaktowe, płyny dezynfekcyjne. Krakowska 5, ☎422-268. 45972

USG, Jan Oleński. Rejestracja: ☎32-32-02. 45803

ROLNICTWO

❒ KUPIĘ

KUPIĘ ciągnik 360 do remontu, Sokółka, ☎(11)36-02. 46036

❒ SPRZEDAM

1204 do remontu, Witkowski, Niedźwiadna k. Szczuczyna. 46845

BECZKOWÓZ HTS100, Witkowski, Niedźwiadna k.Szczuczyna. 46847

BLACHARKA, szyby, podzespoły, niwy, oki, moskwicza, tawrii, samary. ☎(0-85)44-17-19. 47061

C-1201 przyczepa maszyna, ☎(0-86)77-55-80. 46767

C-330, (1989), bardzo dobry. ☎314-467. 46971

C-330M, C-360, Laudańszczyzna 7, Suchowola. 46897

C-360, 3P, (1987). ☎760-127) Szepietowo. 46988

C-4011. ☎449-164. 47080

CIĄGNIK "Białoruś", (1985). ☎(0-119)27-56. 46997

CIĄGNIK 1201, Witkowski, Niedźwiadna k.Szczuczyna. 46844

CIĄGNIK 912 (1987), Suwałki, ☎(0-87)67-59-65. 46801

CIĄGNIK C-330 składak (1995) -sprzedam. Sejny, ☎(0-87)162-545. 46796

CYLINDRY, tłoki, głowice, Władimirec, ☎543-729. 46156

JUMZ (1987) z osprzętem 2400 m/h, ☎(11)39-03 Mieleszkowice 1. 46248

KOMIS Ełk, ☎(0-87)10-13-21: prasy różnego typu, schładzarki do mleka. 44263

PRASY części, przewracarki, zbiorniki chłodzące ciągniki, ☎(0-87)67-82-20, ☎(0-119)49-277. 44827

PRASY różnego typu, Mścichy 81 k.Radziłowa, ☎(0-8672)24-54, darmowy transport. 46840

PRZYCZEPĘ ciągnikową oraz kopaczkę do ziemniaków, Hajnówka, ☎(0-835)3320. 47014

PRZYCZEPY 4,5 wywrot. ☎(0-86)77-19-19. 47116

RĘBAK tartaczny, (1991), nie używany, ☎(0-119)27-56. 47001

ROLNIKOWI sprzedam niedrogo roztrząsacz dwuosiowy, prawie nowy. Kupiski Stare k.Łomży, ul. Miodowa 7, ☎160-470. 46872

ROZTRZĄSACZ jednoosiowy pług dwuskibowy kultywator mało używane, Jeziewo 39, gm. Sztabin. 46839

SIECZKARNIA E281, Witkowski, Niedźwiadna k.Szczuczyna. 46850

URSUS C-385, (1979), dobry. ☎(0-85)55-71-54. 47003

UŻYWANE maszyny rolnicze. Raty -Gotówka, niski procent, ☎(0-87)67-82-20, ☎(0-119)49-377. 46735

WÓZ asenizacyjny (2.500 l). ☎(0-85)124-085. 46825

WYCINACZE kiszonki siewnik buraków schładzarka do mleka, Mierucie 24 k.Grajewo. 46121

ZETORY różne typy. ☎43-37-19, 449-720.. 47056

ZWIERZĘTA

DOGI, Groenedaele, jamniki szorstkowłose, ☎(0-89)273-507. 46053

KONIE gniade, kare, srokate, ☎(0-119)52-48. 46662

OWCZARKI niemieckie -szczenięta. ☎(0-85)43-46-91. 45988

ROTTWEILERY sprzedam. ☎619-785. 47169

SPRZEDAM konie szlachetne, kuce, ☎(0-85)448-614. 45551

SUKĘ owczarka niemieckiego dwumiesięczną, ☎(0-86)18-72-49. 46192

WSPANIAŁE Jużaki stróżująco -obronne, ☎(0-85)449-546. 46542

RÓŻNE

❒ KUPIĘ

SKRZYNKI drewnianie do owoców, typ exportowy, ☎612-474 (wieczorem). 46759

ŚWIADECTWA. ☎619-729. 46820

ŚWIADECTWA udziałowe -najdrożej, zdecydowanie. ☎538-045. 45542

ŚWIADECTWA udziałowe NFI -zdecydowanie. ☎44-82-47. 46269

❒ SPRZEDAM

"PREFABET" BLOCZKI FUNDAMENTOWE M2, M4, M6/12, M6/14, STYROPIAN M15, M20, M30. NAJNIŻSZE CENY, WYSOKA JAKOŚĆ. TRANSPORT, ☎547-201, FAX. 547-101. 45011

BALE dębowe 2-3 cale. ☎(0-85)55-66-13. 46158

BILARDY używane, ☎(0-87)67-17-32. 46608

DT-75, sprawny, ☎(0-86)72-31-29 po 17.00. 46737

KAŻDĄ ilość torfu, ☎(086)76-10-19. 47135

KOMPUTER, 800 zł, ☎(0-86)725-785. 46592

LODÓWKI, lodówko -zamrażarki, zamrażarki, ☎11-56-68. 46171

LODÓWKI używane, zamrażarki -tanio, ☎11-56-68. 46704

MOZAIKA dąb, ☎(0-878)180-10. 46812

NIEUŻYWANĄ kuchnię elektryczną (piekarnik). ☎455-484. 46917

ODKURZACZ wodny. ☎613-781. 46879

OGRZEWANIE NAJTAŃSZE Z MOŻLIWYCH, ☎547-201.

OKNA nietypowe, pustaczarki. ☎63-22-78, 61-27-71. 45814

OLSZYNĘ 4 ha. Grajewo, ☎24-32. 46936

PANELE boazeryjne -producent, najtaniej. ☎(0-85)192-615. 46637

PARAPETY marmurowe, ☎329-786. 46895

PARKIET -producent, ☎753-662. 41750

PAWILON handlowo -mieszkalny, komfort wykończony, Łomża, ☎(0-86)18-37-54. 47029

PIŁĘ taśmową. Piątnica, ☎(0-86)191-302. 47140

PŁYTY meblowe fornirowane. ☎(0-85)192-615. 47176

PRZECINARKA tarczowa, wiertarka udarowa, ☎516-522. 47172

SOLARIA, ☎(0-58)21-76-63. 46728

SOLARIA, ☎0-58 46-27-16. 44325

SPRZEDAM wtryskarkę kuasy 460/160, ☎(08672)30-41. 46834

STARĄ tokarkę tanio. ☎(0-85)102-246. 46323

STÓŁ kreślarski. ☎42-23-75. 47081

TARCICA olchowa, płyta wiórowa 16 mm -tanio, PHUP "Krystyna", ☎(0-85)411-636. 46733

TRACICA -Tartak Nurzec, (0-85)553498. Ceny już od 200 zł. 46157

WYPOSAŻENIE sklepu spożywczego, ☎(0119)47-134 po 15.00. 46857

ZAMRAŻARKĘ z przesuwanymi szybami energooszczędna, ☎761-466 po 20.00. 47023

❒ INNE

KONKURS Radiotaxi 32-32-32. Nagrody! Zapraszamy!. 43516

INFORMACJA O USŁUGACH
TAI
44-63-45
44-63-46
44-63-47

UWAGA USŁUGODAWCY!

Proponujemy 3-miesięczny abonament:

36 ogłoszeń w GAZECIE WSPÓŁCZESNEJ (do 7 słów) + umieszczenie w bazie danych telefonicznej informacji o usługach TAI.

Łączna cena tylko 41,52 zł + VAT.

Zlecenia przyjmuje oraz informacji udziela Biuro Ogłoszeń GAZETY WSPÓŁCZESNEJ Białystok, ul. Suraska 1, ☎ 42-51-16, 44-17-47

tai

Z NAMI ZDOBĘDZIESZ NOWYCH KLIENTÓW!

OKULARY -terminy jednogodzinne. Św. Rocha "Rzemieślnik-II" 42904

SZUKAM garażu na Antoniuku. ☎513-159. 46604

TELEWIZJA

PROGRAM 1

6.00 Kawa czy herbata? – w tym: Kartka z kalendarza – magazyn poranny
8.00 „Moda na sukces" – serial prod. USA
8.20 Muzyczna Jedynka
8.30 Wiadomości
8.40 Dla dzieci – Tur Turu
9.05 Gimnastyka – Na co dzień
9.15 Mama i ja – program dla mamy i trzylatka
9.30 Domowe przedszkole – program dla dzieci
9.55 Porozmawiajmy o dzieciach – program dla rodziców
10.00 „Dolina Lalek" – serial prod. USA
10.50 Telezakupy
11.00 Zrób to tak, jak my – Płaszcz przeciwdeszczowy
11.15 Szkoła zdrowia i urody – magazyn Grażyny Domańskiej i Marii Czecharowskiej
11.30 Opowieści bałtyckie – Jeziora – felieton Urszuli Dembińskiej
11.50 „Acydzieła" – „Tycjan: Bachanalie" – serial dok. prod. ang.
12.00 Wiadomości
12.10 Agrobiznes – rolniczy magazyn informacyjny
12.20 Magazyn Notowań – Brojlery z cenzurką; Budujemy kurnik
12.40 Sekrety Starszej Pani – program Wandy Jackowskiej i Doroty Podlodowskiej
13.05 Start – teleturniej sportowy. Numer telefonu: 0-70075866
13.25 Mieszkanie na kredyt – program publicystyczny
13.50 Wielcy reformatorzy teatru – Edward Gordon Craig – program Marii Nockowskiej
14.10 Szkoły za oceanem – Uniwersytet – czas wakacji – program edukacyjny
14.30 Przez lądy i morza – Klasztory Khum Bum
14.50 Program dnia
15.00 Wiadomości
15.10 Ekonomiczne opały rodziny Kowalskich: „Kowalskiemu są potrzebne pieniądze" – prog. eduk.
15.30 „Nieustraszeni" – serial prod. kanad.
16.00 Dla dzieci – Król zwierząt – teleturniej
16.25 Muzzy in Gondoland – język angielski dla dzieci
16.30 Dla młodych widzów – Raj
17.00 Teleexpress
17.25 „Inny świat" – serial prod. USA
18.00 Miliard w rozumie – teleturniej
18.30 Tajna historia zimnej wojny – NRD – cudowna transformacja – progr. eduk. Macieja Zakrockiego
19.00 Wieczorynka: „Madeline"
19.30 Wiadomości
20.10 „Syn Gwiazdy Polarnej" – film fab. prod. USA
21.50 W centrum uwagi – program public.
22.25 Sceny domowe: Człowiek stamtąd – widowisko telewizyjne
22.45 Wiadomości
23.05 Studio Sport – Magazyn Ligi Polski
0.05 Lista obecności satyryków – Jan Pietrzak

PROGRAM 2

7.00 Panorama
7.05 Sport telegram – przegląd najważniejszych wydarzeń sportowych
7.10 Poranny magazyn Dwójki – w tym: Dziennik krajowy
7.40 Unia Teatrów Europy – Odeon – program artystyczny
7.50 Akademia Zdrowia Dwójki – program sportowo-rekreacyjny – Audiotele: 0-70055666
8.00 Program lokalny
8.30 „Moje trzy córki" – serial komediowy prod. USA
9.00 Transmisja obrad Sejmu
13.00 Panorama
14.55 Powitanie
15.00 „Sylvan" „Miłość jest ślepa" – serial anim. prod. hiszpańskiej
15.25 Akademia Zdrowia Dwójki – program sportowo-rekreacyjny
15.35 Camerata 2 – program muzyczny
16.00 Panorama
16.10 Pejzaże wsi polskiej – Kuldringa – film dok.; Legendy o świętych: Święty Roch – reportaż
16.30 „5x5": Wygrajmy razem – teleturniej. Serwis informacyjny 0-70035217
17.00 Studio Sport – Mistrzostwa Świata w kolarstwie szosowym – jazda na czas
17.30 Białostocki Kurier Kresowy
18.00 Panorama
18.10 Program lokalny
18.35 Jeden z dziesięciu – teleturniej prowadzony przez Tadeusza Sznuka. Numer telefonu 0-70075800
19.05 Ekspres reporterów – program pod redakcją Blanki Danilewicz
19.35 Po rozum do głowy – progr. dzieci
20.00 Kabaret historii – program rozrywkowy Ryszarda Marka Grońskiego
20.50 Studio Sport – Eliminacje Mistrzostw Świata w piłce nożnej – Anglia – Polska
23.00 Panorama
23.35 „Kolory miłości" – dramat prod. USA

POLSAT

Informacje – 16.00, 18.45, 19.50, 22.00
6.00 „Ptaki ciernistych krzewów" – austral. serial obycz.; 7.00 Poranek z Polsatem – Kraina budzików; 7.55 Poranne informacje; 8.00 Polityczne graffiti; 8.15 Klub Fitness Woman; 8.30 „Ufozaury" – ser. anim. dla dzieci; 9.00 „Drużyna A" – amerykański serial sensacyjny; 10.00 „Żar młodości" – kanad. ser. obycz.; 11.00 „Airwolf" – amerykański serial sensacyjny; 12.00 Disco Relax – program muzyczny; 13.00 Oskar – magazyn nowości filmowych; 13.30 Sztuka sprawiedliwości – magazyn prawniczy; 14.00 Kuba zaprasza; 14.30 Czas na naturę – magazyn medycyny naturalnej; 15.00 Halo Gra!My; 15.20 Ye! Ye! Ye! – program muzyczny dla dzieci; 15.30 Czarodziejka z księżyca – serial anim. dla dzieci; 16.00 Informacje; 16.15 Link Journal – mag. mody; 16.45 Gwiazdy i rozgwiazdy: gra-zabawa (0-700-76-669); 17.10 Kalambury – program rozrywkowy; 17.40 „Alf" – amerykański serial komediowy; 18.10 „Świat według Bundych" – amerykański serial komediowy; 18.40 Moim zdaniem – komentarz polityczny; 18.45 Informacje; 19.00 „MacGyver" – ameryk. ser. sensac.; 19.50 Losowanie LOTTO; 20.00 Film tygodnia: „Morze miłości" – film prod. USA; 22.00 Informacje i biznes informacje; 22.25 Polityczne graffiti – komentarz do najważniejszych wydarzeń dnia; 22.35 „Ulice San Francisco" – serial prod. USA; 23.30 Na każdy temat; 0.30 „Żar młodości" – kanad. serial obycz.

POLONIA

7.00 Program dnia; 7.05 Z archiwum folkloru: Orawa – Tarzańska Jesień 1978; 7.25 Biografie: „Rudy, Alek, Zośka"; 8.30 Wiadomości; 8.40 „Czarne, białe i w kolorze" – reportaż Janusza Chodziewicza o sesjach fotograficznych znanych aktorów, piosenkarzy i biznesmenów; 9.00 „Przygody psa Cywila" „Eksternista" – serial dla młodych widzów; 9.30 Historia; 10.05 „Bank nie z tej ziemi" „Diabelskie tango" – serial TVP; 11.00 Rody Polskie: „Żółtowscy" – reportaż; 11.30 „Śpiewnik ilustrowany" – Jerzy Satanowski; 12.00 Wiadomości; 12.15 „Matki, żony i kochanki" – serial obycz. prod. polskiej; 13.15 „Auto-Moto-Klub" – mag. sportów motor.; 13.35 „Pokonać górę" – film dok.; 14.00 Przegląd publicystyczny; 15.00 Wiadomości; 15.10 Program na popołudnie i wieczór; 15.20 „Wielka historia małych miast" – Pułtusk; 15.50 „Zaproszenie do stołu"; 16.00 „Kowalski i Schmidt"; 16.30 „Auto-Moto-Klub"; 16.50 Jubileusz Andrzeja Łapickiego; 17.00 Teleexpress; 17.15 „Polskie ABC" – program dla dzieci; 17.45 „Krzyżówka Szczęścia" – teleturniej; 18.15 Teatr TV: „Chory z urojenia"; 19.25 Bajkowy świat Józefa Wilkonia; 19.50 Dobranocka: „Marceli Szpak dziwi się światu"; 20.00 Wiadomości; 20.30 „Kraj świata" – film fab. prod. polskiej; 21.45 Program na czwartek; 21.50 „Basowe życie – Romuald Tesarowicz" – program Leszka Bonara; 22.35 Panorama; 23.05 Warszawska Jesień '96: Podsumowanie Międzynarodowego Festiwalu Muzyki Współczesnej; 24.00 Uczmy się polskiego: lekcja 22: „Dobrze, powtórzę"; 0.30 Zaproszenie – program krajoznawczy Wojciecha Nowakowskiego; 0.50 Wiadomości; 1.00 Teatr TV: „Chory z urojenia"; 2.10 Bajkowy świat Józefa Wilkonia; 2.30 „Auto-Moto-Klub"; 2.50 „Czas przeszły niedokonany" – wieczór jubileuszowy Andrzeja Łapickiego – felieton; 3.00 Panorama; 3.30 „Kraj świata" – film fab. prod. polskiej; 4.50 „Basowe życie – Romuald Tesarowicz"; 5.30 „Krzyżówka Szczęścia" – teleturniej; 6.00 Warszawska Jesień '96: Podsumowanie Międzynarodowego Festiwalu Muzyki Współczesnej

POLONIA 1

6.00 Sol De Batey – serial; 6.50 Sportsworld – magazyn sportowy; 7.20 Pełnym gazem – magazyn motor.; 7.45 Teleshop; 8.10 Seriale anim. dla dzieci; 9.30 Stellina – serial obycz. prod. włoskiej; 10.50 Zbuntowana – serial; 11.40 Astro Show – horoskop; 11.45 Życie i miłość Mozarta – film biograficzny USA; 13.35 Teleshop; 13.45 Satelite: Techno-Dance – magazyn muzyczny; 15.35 Teleshop; 16.00 Seriale anim. dla dzieci; 17.45 Stellina – serial; 19.15 Zbuntowana – serial; 20.00 Wieczór sentymentalny: Pasja śpiewania – włoski serial obycz.; 21.50 W domu – magazyn; 22.20 Bliżej filmu – magazyn filmowy; 22.50 Satelite: Techno-Dance

EUROSPORT

8.30 Triathlon: PŚ w Bahia; 9.30 Sportowe gagi; 10.00 Kolarstwo: MŚ w Lugano (jazda indywidualna na czas kobiet); 12.00 Piłka nożna: Eliminacje MŚ '98; 13.00 Kolarstwo: MŚ w Lugano (jazda indywidualna na czas mężczyzn U-23); 16.00 Tenis ziemny: Turniej ATP w Wiedniu; 19.00 Magazyn sportów motorowych; 20.00 (P) Piłka nożna: Eliminacje MŚ '98; 20.45 (P) Piłka nożna: Mecz towarzyski Francja – Turcja; 22.45 (P) Piłka nożna: Eliminacje MŚ '98; 24.00 Magazyn Formuły 1; 0.30 Jeździectwo: PŚ w Atenach i Londynie

DSF

5.30 Program poranny; 11.15 Baseball; 11.45 Wyścigi motocyklowe Superbike w Albacete; 13.15 Quiz piłkarski; 14.00 Hokej na lodzie. Liga Europejska; 14.30 Encyklopedia sportu; 15.00 Żeglarstwo; 15.30 Sportowy quiz; 16.15 Siatkówka plażowa; 16.45 Mistrzowie; 17.00 Offensiv. Talk show; 18.00 Quiz piłkarski; 18.45 Futbol na świecie; 19.15 Żużel. Finał Superligi; 20.15 Wyścigi motocyklowe Superbike – podsumowanie sezonu; 21.15 Encyklopedia sportu: Wyścigi motocyklowe; 22.15 Wiadomości sportowe; 22.30 Wyścigi motocyklowe Superbike w Albacete; 0.00 Wrestling

ATV

18.00 Program dnia; 18.05 Namiętność – serial obycz.; 19.00 Leczą czy trują? – serial popularnonaukowy; 19.30 Zakupy w ATV; 20.00 W sieci – włoski dramat kryminalny; 21.40 Muzyka na każdą porę; 22.00 Program dnia; 22.05 Namiętność – wenezuelski serial obycz.; 23.00 Filmowe spotkania ze sztuką; 23.30 Zakupy w ATV; 24.00 Chłopi – polski serial obycz.; 1.00 Niszcząca siła – serial dok.

TEATRY • KINA

Teatr Dramatyczny im. Al. Węgierki w Białymstoku: „Królewna Śnieżka" (Duża Scena), godz. 9.00, „Antygona" (Żwirownia w Ogrodniczkach), godz. 18.00.
Białostocki Teatr Lalek – nieczynny.

KINA W BIAŁYMSTOKU

„POKÓJ" – „Dzień Niepodległości" (USA, l. 12), godz. 9.30, 12.00, 14.45, 17.30, 20.15, „Matka swojej matki" (pol., l. 15), godz. 13.00, 16.00, 19.00.
„TON" – „Twister" (USA, l. 12, godz. 11.00, 15.30, 20.15, „Namiętności" (USA, l. 15), godz. 13.15, 17.45.
„FORUM" – „Mission: Impossible" (USA, l. 12), godz. 15.45, „Twister" (USA, l. 12), godz. 17.45, „Ukryte pragnienia" (ang.-wł.-franc.,l. 15), godz. 20.00.
„SYRENA" – „Twierdza" (USA, l. 15), godz. 12.15, 14.30, 19.00, 21.15, „12 małp" (USA, l. 12), godz. 16.45.
„KAMERA" – „Pociąg z forsą" (USA, l. 15), godz. 16.30, „Czysta gra" (USA, l. 15), godz. 18.30.

KINA W WOJEWÓDZTWACH

BIAŁOSTOCKIM
Bielsk Podlaski „Znicz" – „Szkoła czarownic" (USA, l. 15).
Drohiczyn „Daniel" – „Morderstwo pierwszego stopnia" (USA, l. 15), „Księżniczka łabędzi" (USA, b.o.).
Sokółka „Sokół" – „Zbyt wiele" (USA, l. 15).

ŁOMŻYŃSKIM
Łomża „Millenium" – „Twister" (USA, l. 12), godz. 11.00, 16.00, 18.15, Inauguracja sezonu filmowego oraz zajęć Młodzieżowej Akademii Edukacji Filmowej, godz. 20.30.
Kolno „Wrzos" – „Słodko gorzki" (pol., l. 15), „Młodzi gniewni" (USA, l. 15).

SUWALSKIM
Suwałki „Bałtyk" – „Dzień Niepodległości" (USA, l. 12).
Augustów „Iskra" – „Egzekutor"(USA, l. 15), „Sztorm" (USA, l. 15).
Bemowo Piskie „Wrzos" – „Pod presją" (USA, l. 15).
Ełk „Polonia" – „Mission: Impossible" (USA, l. 15), „Goofy na wakacjach" (USA, b.o.).
Giżycko „Fala" – „Jej Wysokość Afrodyta" (USA, l. 15), godz. 17.00, „Ukryte pragnienia" (ang.-wł.-franc., l. 15), godz. 19.00.
Pisz „Stolica" – „Rozrabiaki w Waszyngtonie" (USA, l. 15).

W RAZIE WYPADKU

Policja – tel. 997
Straż Pożarna – tel. 998
Pogotowie Gazowe – tel. 992
Pogotowie Ciepłownicze – tel. 993
Pogotowie Elektryczne – tel. 991
Pogotowie Techniczne Wodociągów – tel. 994
Informacja o usługach – tel. 951
Bank Informacji Gospodarczych – tel. 517-471.
Telefoniczna Agencja Informacyjna – tel. 44-63-45 (7)
Pomoc drogowa – tel. 96-37

SŁUŻBA ZDROWIA

W BIAŁYMSTOKU
Pogotowie Ratunkowe, ul. Poleska 89, tel. biura wezwań 970, 999, 524-192.
Informacja Pogotowia tel. 422-222.
Ambulatorium Pogotowia, ul. Poleska 89
– Pediatryczne – czynne w dni robocze w godz. 19-7, w wolne soboty w godz. 15-7, w niedziele i święta w godz. 7-7.
– Internistyczne – czynne codziennie przez całą dobę.
– Stomatologiczne – czynne w dni robocze w godz. 19-7, w wolne soboty w godz. 15-7, w niedziele i święta w godz. 7-7.
Gabinety zabiegowe:
– Internistyczny dla dorosłych – czynny codziennie przez całą dobę.
Gabinet dla dzieci czynny w dni robocze w godz. 19-7, w wolne soboty w godz. 15-7, w niedziele i święta 7-7..
Ambulatorium Chirurgiczne dla dorosłych, ul. I. Białówny 11, tel.42-40-41.
Ambulatorium Chirurgii Dziecięcej, ul. Wołodyjowskiego 3a, tel. 42-59-60.
„Hospicjum" Dom Opatrzności Bożej, ul. Świętojańska 1c, tel. 415-607 – czynny przez całą dobę.
„Hospicjum Domowe", ul. Piotrkowska 2, tel. 421-000, godz. 15.00-17.00 (w dni robocze).

APTEKA (ostry dyżur)
ul. Lipowa 45, tel. 42-33-65, ul. Poleska 89, tel. 522-111, ul. Mickiewicza 27, tel. 323-024.

SZPITALE
DYŻURY CODZIENNE
Woj. Szpital Zespolony im. J. Śniadeckiego, ul. M. Skłodowskiej-Curie 25, tel. 42-16-21 do 26, 42-70-41– dyżuruje **rehabilitacja** oraz oddziały **dziecięce: chirurgia, reanimacja, laryngologia.**
Woj. Szpital Specjalistyczny im. K. Dłuskiego, ul. Żurawia 14 do godz. 15 tel. 327-570, 327-694, po godz. 15 tel. 323-593 dyżurują **oddziały: choroby płuc dzieci, sztucznej nerki, zakaźny dorosłych.**
Specjalistyczny Dermatologiczny ZOZ, ul. św. Rocha 3, tel. 42-53-01, 42-02-08.
Regionalny Szpital Onkologiczny, ul. Ogrodowa 12, tel. 320-116.

OSTRE DYŻURY
W DNIU 9 X 1996 r.
CHIRURGIA, REANIMACJA KARDIOLOGICZNA, WEWNĘTRZNY, LARYNGOLOGIA, OKULISTYKA, NEUROLOGIA, ZAKAŹNY DZIECIĘCY – Woj. Szpital Zespolony im. J. Śniadeckiego, ul. M. Skłodowskiej-Curie 25, tel. 42-16-21 do 26, 42-70-41.
POŁOŻNICTWO – Państwowy Szpital Kliniczny im. J. Sztachelskiego, ul. M. Skłodowskiej-Curie 24, tel. 42-24-31 do 39, 42-36-13 do 16.
ODDZIAŁ GRUŹLICY – Specjalistyczny P/Gruźliczy ZOZ, ul. Warszawska 18, tel. 412-952.
DZIECIĘCY WEWNĘTRZNY + NEUROLOGIA – Dziecięcy Szpital Kliniczny, ul. Waszyngtona 17, tel. 42-40-31.

W ŁOMŻY
Pogotowie Ratunkowe – tel. 999 oraz 16-38-55.
Pogotowie Chirurgiczne – Szosa Zambrowska 1/27 – czynne przez całą dobę.
Woj. Szpital Zespolony, ul. M. Skłodowskiej-Curie 1, tel. 16-24-01.
Apteka (ostry dyżur), ul. Dworna 35, tel. 16-32-44.

W SUWAŁKACH
Pogotowie Ratunkowe – tel. 999
Woj. Szpital Zespolony, ul. Szpitalna 60, tel. 67-25-46.
Szpital Miejski Zespołu Opieki Zdrowotnej, ul. Kościuszki 101, tel. 66-22-41.
Apteka (ostry dyżur), ul. Kościuszki 78, tel. 66-49-24.

TELEFONY ZAUFANIA

Białystok – tel. 988, czynny codziennie w godz. 18-4.
Białystok – Telefon zaufania dla kobiet w ciąży i rodzin – 32-22-22.
Łomża – tel. 988, czynny w poniedziałki, środy i piątki w godz. 16.30 - 21.30.
Łomża – Telefon zaufania dla kobiet 16-45-53, poniedziałek, czwartek, godz. 21-24.
Suwałki – tel. 988, 67-49-41, czynne codziennie (oprócz sobót, niedziel i świąt) w godz. 18-6.

RADIO

PROGRAM I

Wiadomości co godzinę
0.07 Kalendarz radiowy; 0.12 Lista polskich przebojów; 0.17-3.00 Radio nocą: Pytania nie tylko muzyczne – prow. M. Gaszyński; 0.56 Informacje o programie; 0.58 Prognoza pogody dla rybaków; 2.55 Myśli na dobry dzień; 3.05 i 4.05 Muzyka przed świtem – aud. A. Arendt; 3.45 Muzyczny arsenał; 4.50 Muzyczne wycinanki; 5.05 Informacje o programie; 5.07 Niezapomniane melodie; 5.20 Poranne rozmaitości rolnicze; 5.48 Gimnastyka poranna; 5.58-8.30 **SYGNAŁY DNIA**; 6.28 Prognoza pogody dla rybaków; 6.30 Informacje w skrócie; 6.32 Przegląd prasy; 6.33 Informacje sportowe; 6.35 Informacje o przejściach granicznych; 6.57 Eko-Radio; 7.00 Dziennik poranny – I wydanie; 7.30 Informacje w skrócie; 7.45 KOS – konkurs; 7.55 Komunikaty: gazowe, losowe; 8.00 Dziennik poranny – II wydanie; 8.30 Radio Biznes; 9.05-11.00 **CZTERY PORY ROKU**; 9.12 i 10.06 Eko-Radio – oprac. A. Zalewskiego; 10.31 Lektury Jedynki: „Ogniem i mieczem" – pow. H. Sienkiewicza; 11.07 Szkoda gadać; 11.30 Orkiestry i ich soliści – oprac. E. Boratyńskiej; 11.40 Rolnicza antena; 11.55 Komunikaty; 12.00 Sygnał czasu i hejnał z wieży mariackiej z Krakowa; 12.06 Z kraju i ze świata – mag.; 12.28-16.00 Pasmo „...po hejnale" – prow. R. Jakubowski; 12.30, 13.30, 14.30, 15.30 Radio kierowców; 14.10 Czas felietonisty; 16.00 Dziennik popołudniowy; 16.12 Aktualności; 16.45 Dziennik Radia Watykańskiego; 17.05-19.00 Przegląd dnia... pięć po ..., w tym: Lista polskich przebojów; 19.00 Z kraju i ze świata – mag.; 19.27 Prognoza pogody dla rybaków; 19.30 Radio dzieciom: „Super Max i Natalka" – słuch. M. E. Letki; 20.05 Komunikaty: gazowe, losowe, informacje o programie; 20.10 Echo – aud. D. Truszczak; 20.30 Rozważania – aud. J. Mróz; 20.40 Lekcja jęz. angielskiego BBC; 20.50 Lektury Jedynki: „Grek szuka Greczynki" – fragm. opow. Friedricha Dürrenmatta; 21.05 Komunikaty Totalizatora Sportowego; 21.06 Kronika sportowa; 21.30 Muzyka i aktualności; 22.00 Wydarzenia dnia; 22.10 Komentarz dnia; 22.20 Cztery pory roku – wydanie wieczorne, w tym: Poezja z ducha muzyki poczęta; 23.05 Encyklopedia wielkich głosów – aud. E. i J. Łętowskich; 23.55 Myśli pod koniec dnia

PROGRAM III

0.05-6.00 Trójka pod księżycem; 0.05-2.00 Program prowadzi Redakcja Rozrywki; 4.30 Lektura na bezsenność: Marek Nowakowski „Tapeta i inne opowiadania" – oprac. Haliny Szopskiej; 6.00-9.00 Zapraszamy do Trójki – prow. G. Miecugow; 7.07 i 8.05 Serwis sportowy; 8.45 Business News; 9.00-11.00 Każdy gra inaczej – prow. P. Kaczkowski; 9.15 PPR – Poranna Porcja Rozrywki; 9.30 Informator ekonomiczny; 10.10 PPR – Przedpołudniowa Porcja Rozrywki; 10.30 Aktualia kulturalne; 11.10 Puls Trójki – prow. B. Michniewicz; 11.55 Giełda Papierów Wartościowych; 12.05 W tonacji Trójki – prow. P. Kaczkowski; 13.05-16.00 Trójka na dwa głosy; 13.15 Powtórka z rozrywki; 14.15 Muzyczna poczta UKF (1); 14.30 Lektury Trójki: Susanna Tamaro „Idź za głosem serca" – oprac. I. Wiśniewskiej; 14.40 Nowości muzyczne; 14.58 Komunikat o sytuacji na przejściach granicznych; 15.05 Serwis sportowy; 15.30 Bliżej Ziemi – fel. ekolog.; 15.35 Muzyczna poczta UKF (2); 16.00-19.00 Zapraszamy do Trójki; 18.05 Serwis sportowy; 19.05 BRUM – prow. P. Klatta; 20.05 Książka tygodnia: Irma Zebrzuska-Wysocka „Z Warszawą w sercu" – oprac. B. Grębeckiej; 20.15 Puls jazzu – aud. P. Brodowskiego; 21.05 Klub Trójki – prow. H. M. Giza; 22.05 Serwis sportowy; 22.10 Międzynarodowy Rok Mozartowski – suplement muzyczny – aud. M. Pęcińskiej; 23.00 To był dzień; 23.40 Bluesełka – aud. Sławomira Wierzcholskiego

RADIO BIAŁYSTOK

FM 72,68 72,8 100,2 MHz
PROGRAM REGIONALNY
Wiadomości Radia Białystok co godzinę; Wiadomości w skrócie: 5.30, 6.30, 7.30, 8.30, 14.30, 15.30, 16.30, 17.30; Przegląd prasy: 5.16, 6.22; **O tym się mówi**: 6.16, 6.45, 7.15, 7.40; **Informacje z przejść granicznych**: 5.15, 6.25, 8.53, 13.08, 15.08, 18.09; **Regionalne notowania walutowe**: 8.53, 11.08, 14.18; **Wiadomości z Giełdy**: 14.18
5.00 FAKTY I MUZYKA (wiadomości co 30 min) – prow. P. Łęgowski; **9.10 SPOTKANIA** – prow. A. Jarosz; 9.12 Horoskop; 9.40 Powieść w odcinkach; 11.45 Życiowe ścieżki sierżanta Waliszki; 11.53 Język angielski; 12.15 Co tam panie w polityce?; 13.08 „Z Bogiem nad Bugiem" – rep. E. Biesiady; 13.35 Muzyczny telefon; **14.00 FAKTY I MUZYKA** (wiadomości co 30 min) – prow. K. Kozłowska; 16.15 Zadzwoń do nas: **442-222 –** prow. M. Ciruk; 18.10 Konkurs Radia Białystok; 18.30 Ukraińska Dumka – przyg. E. Ryżyk; 18.45 Pod znakiem Pogoni – aud. J. Iwaniuka; 19.05 Na czwórce – magazyn dla kierowców – aud. M. Liberadzkiego; 19.35 Czas melomana – aud. M. Gajl; 20.05 Opowieści Gargamela – czyta Wiesław Drzewicz; 20.15 **MIXER** – muzyka dla wszystkich – prow. M. Kozłowski; 22.00 Reflektorem po świecie – program BBC; 23.05 **NOCNA ORKIESTRA RADIA BIAŁYSTOK** – prow. Piotr Łęgowski

RADIO Zet

65,99, 107,3 MHz
Wiadomości co godzinę całą dobę; Wiadomości co pół godziny: 6.00-17.00; Wiadomości co kwadrans: 6.00-9.00; Wiadomości sportowe: 6.08, 6.33, 7.09, 7.34, 8.07, 9.05; Wiadomości giełdowe: 11.57, 13.05, 14.05
4.00-6.00 Świt z Radiem Zet; 6.00-9.00 Poranek z Radiem Zet; 6.20, 9.40 Horoskop Dnia – Wojciech Jóźwiak; 6.50 Zapowiedzi TV; **7.40 Wiadomości gospodarcze Reutera**; 8.15 Gość Radia Zet; 8.50 Książki Czesława Apiecionka; 9.50 Ciekawostki Krecika; 10.10 Bulion Zet; 12.00 Wiadomości w południe – Małgorzata Łaszcz; 13.15 „Dzwonię do Pani... Pana" – program Janusza Weissa; 14.10 **Magazyn reporterów i zapowiedzi kulturalne**; 15.00 Wydarzenia dnia – Rafał Domański; 15.50 **Ciekawostki Krecika**; 16.10 **Hip Hop Zet – program Marzeny Chełminiak i Wojtka Jagielskiego;** 17.50 **Na krawędzi – najlepsi wykonawcy New Rock**; 18.10 **Majewiada –** program Szymona Majewskiego; 19.05 Komputerowa lista przebojów Radia Zet – tel. **0-700-73-000**; 20.15 **Na krawędzi – najlepsi wykonawcy New Rock;** 21.05 Klub Radia Zet – zaprasza Karolina Korwin-Piotrowska; 23.10 Noc z Radiem Zet.

RADIO AKADERA

FM 71,24
Wydarzenia: 0.00, 6.00, 7.00, 8.00, 9.00, 10.00, 11.00, 12.00, 13.00, 14.00, 15.00, 16.00, 17.00, 18.00, 19.00, 20.00, 21.00, 22.00, 23.00; Ogłoszenia: od 7.15 do 20.15 co godzinę (tel. 422-415)
6.05-10.00 Prezentuje Robert Baran; 6.15 Przegląd prasy lokalnej; 6.30 Informacje lokalne, komunikaty; 6.50 Halo, granica!; 7.30 Serwis lokalny; 7.45 Przegląd prasy lokalnej; 8.30 Informacje lokalne, komunikaty, sytuacja na przejściach granicznych, noc na służbie, kursy walut; 8.40 Prezentujemy Osiedle Dziesięciny; 9.10 Horoskop; 9.30 Informacje lokalne, komunikaty, kursy walut, propozycje kulturalne na dziś; 9.45 Porady Prawnika; 10.00-15.00 Prezentuje Krzysztof Sadowski; 10.30 Konkurs I (tel. 422-414); 11.30 Konkurs II; 12.05 Serwis lokalny, komunikaty, informacje z przejść granicznych (nowe); 12.30 Aktualności; 13.10 Horoskop; 13.30 Aktualności; 13.45 Notowania Giełdy Papierów Wartościowych, kursy walut; 15.00-20.00 Prezentuje Adam Klimiuk; 15.50 Konkurs I (422-414); 16.30 Serwis lokalny, kursy walut, informacje z przejść granicznych, propozycje kulturalne na dziś; 16.45 Porady Prawnika (powt. z godz. 9.45); 17.10 Horoskop; 17.30 Konkurs II (tel. 422-414); 18.30 Aktualności; 19.15 Prezentujemy Osiedle Dziesięciny (powt.); 19.30 Muzyczny Top Radia Akadera (głosowanie): 20.00-21.00 Szafa gra; 21.00-24.00 Nie Tylko Rock – prezentuje Wojciech Kujałowicz; 0.05-6.00 Nocny odlot

RADIO RMF/FM

Białystok 91,1 MHz
Łomża 91,5 MHz
Suwałki 89,0 MHz
Wiadomości co godzinę od 0.45
Programy lokalne: 10.26, 11.26, 12.26, 13.26, 17.26, 18.26; Traffić: 6.26, 6.59, 7.26, 7.59, 8.26, 8.59, 14.26, 14.59, 15.26, 15.59, 16.26, 16.59
5.00-9.00 NI w pięć, ni w dziewięć – budzą Tadeusz Sołtys i Michał Kubik, w tym: 6.35 Poranny toster; 8.05 Rozmówki; 8.35 Nowości motoryzacyjne; 9.00-12.00 Metzoforte – rozgrywa Piotr Metz, w tym: 9.35 Trzy karty; 9.50 Rockowy kalendarz; 10.05 Prowokator; 12.00-15.00 Gdzie diabeł nie może... – tam Grażyna Bekier i Ewa Drzyzga; 15.00-19.00 Radio Svoboda – wyzwala Marcin Jędrych, w tym: 15.35 Wiódł ślepy kulawego; 16.35 Konkurs filmowy; 18.05 Rosyjska ruletka; 19.00-20.00 Numer: 0800-33-800 – odbierają Kasia Wolska i Brian Scott; 20.00-22.00 Radio Muzyka Fakty – informuje Marcin Wrona, w tym: 20.05 Wydarzenia dnia; 21.15 Spory i polemiki; 21.50 Grafitti; 22.00-1.00 O zmRocku – ściemnia Dariusz Maciborek, w tym: 22.30 Konkurs 10,5; 0.00 Rockowy kalendarz; 1.00-5.00 Lunatycy i cykliści – nie śpią Jacek Niemczyk i Mirosław Golański

RADIO MARYJA

Białystok 104,70 MHz
Ełk 102,60 MHz
Łomża 104,00 MHz
Suwałki 107,90 MHz
Wiadomości: 2.00, 4.00, 5.00, 6.25, 8.25, 10.25, 12.25, 14.25, 18.25, 19.25
5.45 Rozpoczęcie programu; 6.00 Anioł Pański, Jutrznia; 6.30 Różaniec; 7.00 Msza św.; 7.45 W Rodzinie RADIA MARYJA; 8.00 Godzinki ku czci Niepokalanego Poczęcia NMP; 8.30 Katecheza z rozmowami telefonicznymi; 9.30 Czas pieśni; 9.50 Mogę, chcę pomóc; 10.00 Audycja dla dzieci; 10.30 Porady; 11.00 W Rodzinie RADIA MARYJA; 11.45 Medytacja; 12.00 Anioł Pański; 12.10 Spotkanie z Biblią; 12.30 Różaniec; 13.15 Radiogazeta; 13.45 Literatura; 14.00 Modlitwa Popołudniowa z Liturgii Godzin; 14.15 Czas dobrych nowin; 14.30 Mogę, chcę pomóc; 14.40 Muzyka mistrzów; 15.00 Koronka do Bożego Miłosierdzia; 15.15 Rozmowy nie dokończone; 16.00 W Rodzinie RADIA MARYJA; 16.15 Serwis informacyjny Radia Watykańskiego; 16.30 Telefoniczny koncert życzeń; 17.00 Katecheza z rozmowami telefonicznymi; 18.00 Anioł Pański, Nieszpory; 18.30 W nurcie nauczania Ojca Świętego Jana Pawła II; 18.55 Spróbuj pomyśleć; 19.00 Audycja dla młodzieży; 19.30 Audycja dla dzieci; 19.45 Modlitwy dzieci; 20.00 Audycja Radia Watykańskiego; 20.20 Różaniec; 21.00 Apel Jasnogórski; 21.15 Rozmowy nie dokończone; 23.30 Kompleta; 23.45 Medytacja; 0.00 Rozpoczęcie programu nocnego; 0.15 Katecheza (powt.); 1.30 W nurcie nauczania Ojca Świętego Jana Pawła II; 2.10 Lektura (powt.); 2.30 Porady (powt.); 3.00 Serwis Radia Watykańskiego (powt.); 3.25 Spotkania z Biblią (powt.); 3.40 Audycja Radia Watykańskiego (powt.); 4.40 Muzyka mistrzów (powt.); 5.05 Radiogazeta; 5.20 Godzinki ku czci Niepokalanego Poczęcia NMP; 5.45 Rozpoczęcie programu dziennego

REDAKCJA NIE PONOSI ODPOWIEDZIALNOŚCI ZA ZMIANY W PROGRAMACH

VI edycja biegów przełajowych o nagrodę Zarządu Miasta Giżycka

Olimpijczyk starterem

W piątek, 27 września, na trasach wokół stadionu CWKS „Mamry" w Giżycku odbyły się biegi przełajowe z udziałem 950 zawodników ze szkół podstawowych i średnich (tych ostatnich było tylko około 50 osób). Dziewczęta biegały na 600 m, a chłopcy na 1000 m. Przed rozpoczęciem biegów odbyła się defilada szkół z orkiestrą garnizonu giżyckiego.

Uroczystego otwarcia zawodów dokonał burmistrz Giżycka, Jan Grabowski w towarzystwie olimpijczyka z Atlanty, Piotra Markiewicza, który był również starterem honorowym.

Zwycięzcami zostali (wszyscy z Giżycka): klasy IV – Sandra Chrząszcz SP 7, Paweł Dawidowicz SP 3, klasy V – Anna Ugustynowicz SP 7, Łukasz Łukasiewicz SP 1, klasy VI – Magdalena Antolak SP 4, Daniel Doroszkiewicz SP 2, klasy VII – Kamila Łuszczyńska SP 1, Marcin Gryżojc SP 1, klasy VIII – Katarzyna Makaryk SP 7, Tomasz Trabno SP 3; szkoły średnie: Irmina Budzińska I LO, Piotr Słomiński II LO.

Po zawodach przełajowych rozmawiałem z dyrektorem SP 7 z Giżycka, Zygmuntem Górą, którego poprosiłem o kilka słów dla czytelników „GW". Na pytanie „Co trzeba zrobić, by wygrać współzawodnictwo sportowe szkół w woj. suwalskim?", odpowiedział:

– Wspaniała młodzież, wspaniali nauczyciele, mamy najlepszą bazę w Giżycku – dwie sale sportowe – jest atmosfera sprzyjająca sportowi. Zajęcia SKS są finansowane przez Urząd Miejski. Budynek kotłowni zaadaptujemy na jeszcze jedną salę sportową. Prace będą wykonane w ciągu 1-2 lat. W szkole jest 1077 uczniów. Nauczycieli wychowania fizycznego – wszyscy specjaliści, jest sześcioro. Motorem poczynań sportowych jest Zdzisław Radzewicz, człowiek, który poza sportem bardzo lubi wędkarstwo. Natomiast ja zawsze lubiłem i lubię sport.

Natomiast kierownik Rejonu SZS w Giżycku, Zdzisław Radzewicz, na pytanie: „Jak to się robi, że w zawodach startuje aż 950 osób z miejscowych szkół?", odpowiedział: **– W Giżycku mamy opracowany system sportu szkolnego o nagrodę Zarządu Miasta. Zdaje on egzamin od kilku lat. Prowadzimy również współzawodnictwo szkół rejonu Giżycko. A moje marzenia, to basen w naszym mieście, którego – dzięki uporowi dr. Mariana Lemechy – budowę właśnie rozpoczęto.**

(LIWAN)

Dziewczęta pod siatką

W sali AMB przy ul. Wołodyjowskiego rozegrany został ostatnio turniej minisiatkówki dziewcząt 12-, 13-letnich. Rozegrano ogółem 50 spotkań, w których walczyło 25 zespołów z Białegostoku i Moniek.

Wśród 13-latek triumfowały dwa zespoły SP 5 Białystok trenowane przez Barbarę Wierzchucką, byłą zawodniczkę AZS Białystok. Trzecie miejsce zajęła SP 37 Białystok.

Natomiast w kategorii dziewcząt o rok młodszych zwyciężyła SP 2 Mońki przed SP 25 i SP 30 z Białegostoku.

Wszystkie zawodniczki otrzymały upominki od sponsorów, którymi byli: KODAK Express, APA LAB, Bayer, APEXIM, ECCO CEZA, AZS Zarząd Środowiskowy.

(mark)

Grały najmłodsze szczypiornistki

W hali jednostki wojskowej giżyckiego garnizonu odbył się, podczas minionego weekendu, III jesienny turniej młodziczek w piłce ręcznej. W imprezie wzięło udział 8 drużyn reprezentujących szkolne kluby z województw: białostockiego, szczecińskiego, gdańskiego i suwalskiego.

Faworytem turnieju były reprezentantki Giżyckiego Uczniowskiego Klubu Piłki Ręcznej, dzierżące tytuł mistrza makroregionu warszawsko-mazurskiego, w skład którego wchodzi 8 województw północno-wschodniej i centralnej Polski. Jednak podczas sobotnich półfinałowych rozgrywek giżyczczanki uległy w dogrywce reprezentantkom Starogardu Gdańskiego, zajmując w turnieju trzecią lokatę.

Pierwsze miejsce wywalczyły zawodniczki z MKS „Hermes" z Gryfina (woj. szczecińskie) a drugie młodziczki ze Starogardu Gdańskiego.

(k.z.)

Suwalska liga szkolna

W sali SP nr 10 w Suwałkach trwa III edycja suwalskiej szkolnej ligi szachowej. Sponsorami zawodów są: Bank Spółdzielczy w Suwałkach oraz Przedsiębiorstwo Remontów i Budownictwa Ogólnego „PRIBO" spółka z o.o. Rozgrywki prowadzone są w dwóch ligach: pierwszej i drugiej.

Po trzech rundach w I lidze prowadzi Zespół Szkół nr 1 „A" – 16,5 pkt, który wyprzedza SP nr 10 „A" – 14 oraz SP nr 7 – 12.

W pierwszym turnieju II ligi wśród dziewcząt zwyciężyła Alicja Bura (SP nr 2) – 8,5 punktów, a w zawodach chłopców triumfował Kamil Grycel (SP nr 1) – 7 pkt.

Na trzech czołowych miejscach II ligi znajdują się drużyny: 1. SP nr 10 „D" – 25 pkt, 2. SP nr 7 „B" – 21, 3. SP nr 1 – 16,5 pkt.

(mark)

Raczki górą

Ponad 250 uczniów wiejskich szkół podstawowych uczestniczyło w suwalskich mistrzostwach lekkoatletycznych o puchar kuratora oświaty. Zawodnicy reprezentowali kilkanaście szkół z całego województwa.

W punktacji drużynowej pierwsze miejsce zajęli, zdobywając nagrodę kuratora, uczniowie SP w Raczkach. Ich opiekunem jest Jan Brzozowski, drugie miejsce (puchar szefa OZLA) przypadło uczniom SP w Krasnopolu, których trenuje Stanisław Krzywicki, a trzecie (puchar przewodniczącego RW LZS) podopiecznym Romana Sokalskiego z SP w Wydminach.

Młodzi lekkoatleci, którzy osiągnęli najlepsze wyniki, mogą pojechać na krajowe wycieczki. Na nagrody te, ufundowane przez agencję TAU, zasłużyli Agnieszka Kosińska (SP Dąbrówka) – 8,53 m w kuli i Maciej Iber (SP Wieliczki) – 36,68 m w dysku.

(m)

Olesiewicz biega i zwycięża

W Kocku rozegrany został w miniony weekend II międzynarodowy bieg uliczny z cyklu Grand Prix '96. Na dystansie 10 kilometrów walczyło 80 zawodników z Ukrainy, Białorusi i Polski.

W klasyfikacji open zwyciężył Oleg Sawiejew z Białorusi – 30,01, który minimalnie wyprzedził na mecie Mirosława Dzienisika z Dąbrowy Białostockiej – 30,01,4.

Wśród weteranów wygrał Wiesław Olesiewicz (BPZOW „Agros" Białystok). Pan Wiesław uzyskał czas 35,26 (15. miejsce w open). Po tym triumfie białostoczanin umocnił się na pierwszym miejscu w klasyfikacji grand prix weteranów.

(mark)

PP „Polmozbyt" w Białymstoku

ul. Zwycięstwa 10

ogłasza przetarg ofertowy

na wykonanie prac remontowo–modernizacyjnych w pomieszczeniach budynku przy ulicy Zwycięstwa 10 przeznaczonych na Salon DAEWOO.

Przewidywany koszt robót – 125.550 zł

Oferty należy składać w siedzibie przedsiębiorstwa w Białymstoku, ul. Zwycięstwa 10 w terminie 14 dni od daty ukazania się niniejszego ogłoszenia. Rozpatrzenie ofert nastąpi do 7 dni później.

Warunkiem uczestnictwa w przetargu jest wpłacenie wadium w wysokości 10 % przewidywanego kosztu robót do kasy przedsiębiorstwa lub na konto nr 370406–2004–2700–1–84 PBK S.A. w Warszawie O/Białystok przed rozpatrzeniem ofert.

Wpłacone wadium ulega przepadkowi na rzecz sprzedawcy, jeżeli oferent wskazany jako nabywca uchyli się od zawarcia umowy, natomiast zostanie ono zwrócone po zawarciu umowy. Pozostałym oferentom wadium zostanie zwrócone w całości bezpośrednio po zakończeniu przetargu.

PP „Polmozbyt" zastrzega sobie prawo swobodnego wyboru ofert i unieważnienia przetargu bez podania przyczyn.

Szczegółowe informacje można uzyskać w Przedsiębiorstwie tel. 513–836 wew. 39 lub 44.

(16504)

SYCHY TYNK

Bl. OCYNKOWANE 0,5 do 2 mm
- aluminiowe 0,5~6 mm
- czarne 0,5~6mm
- powlekane (dach trap.)

STAL ZBROJENIOWA
- gładka - żebrowana

RURY STALOWE
- czarne - ocynkowane 3/8" - 2 1/2"

KSZTAŁTOWNIKI
- stalowe: walcowane - zimnogięte
- kątowniki - ceowniki, dwuteowniki
- przekroje zamknięte - płaskowniki

Suchy tynk - akcesoria
- papy - lepik - dysperbit abizol KL, R
- eternit - ościeżnice stalowe
- grzejniki żeliwne i aluminiowe - siatki ogrodzeniowe i budowlane - cement - wapno
- styropian M15, M20, M20 frez
- wełny mineralne 5~15cm
- okna dachowe VELUX

16089C

ZAPEWNIAMY TRANSPORT

HeBUD
Białystok, ul. Zwycięstwa 39
tel./fax 516-811
tel. 512-354 w. 44
godz. 7-16, sob. 8-14

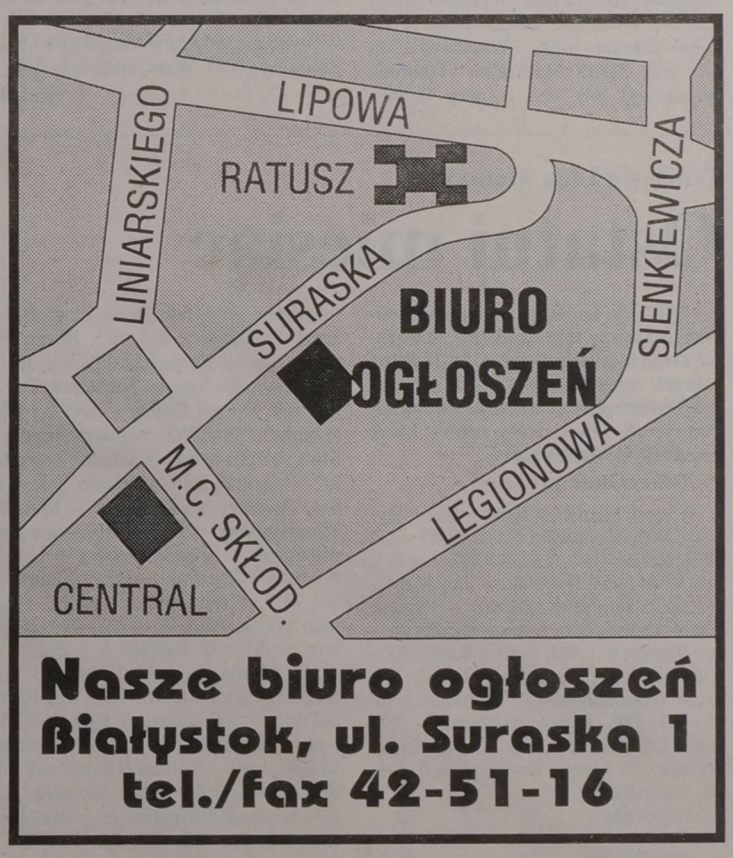

Nasze biuro ogłoszeń
Białystok, ul. Suraska 1
tel./fax 42-51-16



NOWE CIĄGNIKI URSUS
za gotówkę i na raty

- Szybka i kompleksowa pomoc w uzyskaniu kredytu
- minimum wpłaty
Krótki czas załatwiania

ZAPRASZAMY DO

Zakrzewa Nowego 4, k. Zambrowa, woj łomżyńskie
tel./fax (086) 71-36-84, tel. komórkowy 090 267 818

16365

BIURO REKLAM I OGŁOSZEŃ

BIAŁYSTOK • UL. SURASKA 1 • TEL./FAX 425-116

CZYNNE:

CODZIENNIE W GODZ. 7.30-17.30 SOBOTY W GODZ. 10.00-15.00

Spolana Cup

Narciarze wodni kończą sezon

Z zawodów międzynarodowych w narciarstwie wodnym „SPOLANA COUP", które odbyły się w miejscowości Krenek w Czechach, powróciła ekipa augustowskiej Sparty, składająca się z Joanny Dziury oraz juniorów – Ewy Tuska, Grzegorza Kolasińskiego i Tomasza Janczylika.

Trener Maciej Krzywiński uznał start za udany, gdyż wszyscy uzyskali wyniki w granicach swych możliwości i nie wykazali spadku formy. W skokach Joanna Dziura zajęła piąte miejsce z wynikiem 25.40 m. Ewa Tuska z rezultatem 20.90 uplasowała się na ósmej pozycji, Grzegorz Kolasiński osiągnął 26.60 m, co dało mu trzynaste miejsce w klasyfikacji, a Tomasz Janczylik został sklasyfikowany na osiemnastym miejscu z wynikiem 24.70 m. Miejsca w slalomie: 8. Joanna Dziura, 11. Ewa Tuska, 12. Tomasz Janczylik, 22. Tomasz Kolasiński.

(h)

Wojewódzka inauguracja sportowego roku szkolnego w woj. suwalskim

Mały sport – wielka radość!

Szkoła Podstawowa nr 7 w Giżycku im. Janusza Korczaka była gospodarzem Wojewódzkiej Inauguracji Sportowego Roku Szkolnego 1996/97.

Inaugurację rozpoczęła orkiestra Garnizonu Giżyckiego pod batutą Pawła Łazarskiego, która zagrała wiązankę melodii marszowych. Do wypełnionej po brzegi hali sportowej wprowadzono sztandar szkoły. Zebraną młodzież i zaproszonych gości przywitał dyrektor szkoły, Zygmunt Góra. M.in. obecni byli: senator RP Wacław Strażewicz, wicekurator Teresa Goworowska, olimpijczyk z Atlanty Piotr Markiewicz, przedstawiciel wojewody suwalskiego Józef Sutuła, przewodniczący Wojewódzkiego Szkolnego Związku Sportowego Roman Twerdyk.

W imieniu gospodarzy uczestników powitał burmistrz Giżycka, Jan Grabowski, który odczytał również list gratulacyjny Zarządu Miasta dla SP 7 w Giżycku oraz poinformował o przyznaniu nagrody finansowej w wysokości 50 mln st. zł za wygranie współzawodnictwa sportowego szkół podstawowych woj. suwalskiego w roku szkolnym 1995/96.

Burmistrz wręczył plakietę z herbem Giżycka i okolicznościową grawerkę Piotrowi Markiewiczowi. Gratulacje szkole złożyli również Wacław Strażewicz, Teresa Goworowska i Piotr Markiewicz. Ten ostatni mówił o początkach uprawiania sportu w szkole oraz drodze do tytułu mistrza świata i medalisty olimpijskiego w kajakarstwie.

Później nastąpiła prezentacja osiągnięć sportowych poszczególnych szkół z rejonu Giżycka. Szkoła Podstawowa nr 7 w Giżycku w ciągu 10 lat swego istnienia odnotowała szereg sukcesów sportowych. W mieście poprzez kolejnych 5 lat zwyciężała we współzawodnictwie sportowym o nagrody Zarządu Miasta. Przed dwoma laty była 2. we współzawodnictwie wojewódzkim. Największe osiągnięcia zanotowały siatkarki, koszykarki i piłkarki ręczne oraz lekkoatleci. W szkole pracuje sześcioro nauczycieli.

Wręczając szkole okolicznościowy puchar, przewodniczący Wojewódzkiego SZS, Roman Twerdyk ogłosił „Sportowy rok szkolny 1996/97 w woj. suwalskim za otwarty".

Uroczystość zakończył koncert szkolnego zespołu wokalno-muzycznego gospodarzy, który wykonał piosenki szantowe. Reżyserem całości był Zdzisław Radzewicz, a mistrzem ceremonii Jarosław Jóźwik.

(LIWAN)

Fot. Waldemar Albowicz



Reprezentacja SP nr 1 w Giżycku z opiekunami i olimpijczykiem Piotrem Markiewiczem

Skrzaty na Warszawiance

Na kortach Warszawianki rozegrane zostały mistrzostwa makroregionu mazursko-warszawskiego młodych tenisistów, którzy nie ukończyli jeszcze 12 lat. W turnieju skrzatów, bo tak nazywają się adepci tenisa, zagrało trzech reprezentantów Towarzystwa Tenisowego „Stanley" z Białegostoku: Tomasz Kondej, łomżanin Sebastian Zalewski i Urszula Stasiewicz.

Tomek potwierdził swoją wysoką, trzecią lokatę w rankingu Polskiego Związku Tenisowego, zajmując właśnie trzecie miejsce. Skrzat z Białegostoku przegrał dopiero w półfinale z Dominikiem Celarym (Warszawianka) 3:6, 2:6. Wcześniej Tomek Kondej pokonał Jakuba Jurka (Warszawianka) 6:0, 6:0, Piotra Marszałka (Tiebreak Warszawa) 6:0, 6:2 i Igora Grabowskiego (KT Grodzisk Mazowiecki) 6:2, 6:1.

Dzielnie walczył również 10-letni Sebastian Zalewski z Łomży. W I rundzie pokonał on Piotra Mokrzańskiego (Warszawianka) 6:0, 6:1. Niestety, kolejna przeszkoda okazała się jeszcze za trudna. Sebastian przegrał z Przemysławem Leśniewskim (KT Ginter Warszawa) 1:6, 2:6.

Debiutująca w imprezie Urszula Stasiewicz przegrała już w I rundzie 0:6, 2:6.

Równolegle na warszawskim Ursynowie odbył się turniej 10-latków. W roli faworyta wystartował Sebastian Zalewski, który pewnie wygrał zawody. W półfinale Zalewski pokonał Jakuba Jurka (Warszawianka) 6:0, 6:2, a w finale nie dał szans Mateuszowi Kniginowi (NST Warszawa) 6:1, 6:0.

(mark)

Szybkie szachy

W Szkole Podstawowej nr 45 w Białymstoku rozegrany został turniej szachowy w grze błyskawicznej. W rywalizacji przy szachownicach uczestniczyło 34 uczniów z Białegostoku, Gródka, Wasilkowa i Zabłudowa. Turniej odbył się w dwóch kategoriach wiekowych.

Wyniki: **(do lat 12)** – 1. Maciej Andrejczuk (SP 21 Białystok) – 6 pkt, 2. Jan Chilkiewicz (SP 48 Białystok) – 5,5, 3-4. Marcin Żmiejko (SP 45 Białystok), Mateusz Kurszewski (SSP 2 Białystok) – obaj po 4,5 pkt; **(do lat 18)** – 1. Jacek Kujawa (III LO) – 13 pkt, 2. Wojciech Naliwajko (SP Gródek) – 12,5, 3. Tomasz Czaja (SP 10 Białystok) – 7,5 pkt.

Rywalizację dziewcząt wygrała Marta Wolska (SP 45 Białystok.

Najbliższe zawody organizowane w SP 45: II otwarty turniej w grze szybkiej o puchar prezesa Zarządu Okręgu ZNP (19-20.10), II runda Szachowej Białostockiej Ligi Szkolnej (26-27.10).

(mark)

Tenisowa Liga Metaxy

Ostatni miesiąc

Tylko do końca października tenisiści amatorzy mają czas na rozegranie swoich pojedynków w I i II lidze, których organizatorem jest T.T. Stanley. Trudno jeszcze wskazać zwycięzcę rozgrywek, jak i cztery osoby, które awansują do ekstraklasy.

Oto ostatnie wyniki:

I liga: Mirosław Kozłowski – Ryszard Wojciechowski 6:1, 6:0; Ryszard Wojciechowski – Janusz Kazberuk 6:1, 3:6, 6:2; Jerzy Sykulski – Jan Kupisz 6:1, 6:2; Janusz Kazberuk – Tomasz Łaciński 6:4, 6:1, Janusz Kazberuk – Jan Kupisz 6:3, 6:4, Janusz Kazberuk – Franciszek Siemieniako 6:2, 6:2, Ryszard Wojciechowski – Tomasz Łaciński 6:1, 6:0, Janusz Kazberuk – Tomasz Łaciński 6:3, 6:3, Carten Engel (Niemcy) – Janusz Kazberuk 6:0, 6:4.

1. Rakowski	19	6	63
2. Kozłowski	17	1	52
3. Gaiński	15	5	50
Hrynkiewicz	15	5	50
5. Kleban	12	8	44
6. Engel	14	0	42
7. Wojciechowski	11	9	42
8. Kazberuk	10	12	42
9. Chilimoniuk	7	15	36
10. Siemieniako	7	10	31
11. Sykulski	2	23	28
12. Kupisz	1	20	23
13. Lenczewski	0	14	14
14. Łaciński	3	5	14

II liga: Andrzej Półkośnik – Jacek Zawadzki 6:4, 3:6, 6:1, Włodzimierz Kondej – Jacek Zawadzki 4:6, 6:1, 6:0, Błażej Siwiec – Andrzej Półkośnik 3:6, 6:2, 6:1, Krzysztof Rusiłowicz – Jerzy Danilewicz 6:4, 6:1, Roman Niesterczuk – Marcin Rębacz 6:0, 6:0, Krzysztof Rusiłowicz – Marcin Rębacz 6:3, 6:2, Andrzej Półkośnik – Mariusz Klimaszewski 6:4, 6:2, Jacek Zawadzki – Jerzy Danilewicz 6:4, 6:3, Błażej Siwiec – Jacek Zawadzki 6:3, 7:6, Jerzy Danilewicz – Roman Niesterczuk 6:7, 6:4, 6:1, Robert Chyży – Andrzej Półkośnik 6:2, 6:2, Włodzimierz Kondej – Marcin Rębacz 6:0, 6:2, Jacek Zawadzki – Mariusz Klimaszewski 6:3, 4:6, 6:4, Andrzej Maliszewski – Mariusz Klimaszewski 6:2, 6:4, Mirosław Siemieńczuk – Marcin Rębacz 6:1, 6:1, Andrzej Półkośnik – Jan Zduniewicz 6:2, 6:3, Włodzimierz Kondej – Roman Niesterczuk 6:1, 6:0, Błażej Siwiec – Marcin Rębacz 6:1, 6:1, Andrzej Półkośnik – Jan Pietruski 6:0, 6:0, Krzysztof Rusiłowicz – Jan Nielipiński v.o, Włodzimierz Kondej – Mirosław Siemieńczuk 6:2, 6:3, Andrzej Maliszewski – Roman Niesterczuk 6:3, 6:2, Jan Karpiuk – Jacek Zawadzki 6:2, 6:1, Krzysztof Rusiłowicz – Mirosław Siemieńczuk 6:2, 6:0, Jan Karpiuk – Krzysztof Rusiłowicz 1:6, 6:3, 7:5, Krzysztof Rusiłowicz – Roman Niesterczuk 7:5, 6:1, Jerzy Hrynkiewicz – Józef Drywulski 6:3, 6:1, Błażej Siwiec – Jan Zduniewicz 6:1, 6:3, Mariusz Klimaszewski – Roman Niesterczuk 6:4, 6:3, Błażej Siwiec – Józef Drywulski 6:2, 6:1, Józef Drywulski – Włodzimierz Kondej 6:3, 6:4.

1. Siwiec	14	0	42
2. Zduniewicz	12	5	41
3. Półkośnik	12	4	40
4. Klimaszewski	9	10	37
5. Chyży	12	0	36
6. Maliszewski	10	6	36
7. W.Kondej	10	5	35
8. Karpiuk	10	2	32
9. Wołosik	8	8	32
10. Rusiłowicz	9	1	28
11. Drywulski	7	2	23
12. Aleksiejuk	5	5	20
13. Danilewicz	2	14	20
14. A. Kondej	3	5	14
Zawadzki	3	5	14
16. Niesterczuk	1	11	14
17. Rębacz	0	12	12
18. Siemieńczuk	1	7	10
Waszak	1	7	10
20. Pietruski	0	10	10
21. Nielipiński	0	10	9
22. Hrynkiewicz	2	0	6
23. Sidoruk	1	3	6

Kobiety: Elżbieta Kondej – Emilia Tanajewska 4:6, 6:2, 6:2; Barbara Rzewuska – Emilia Tanajewska 6:3, 6:0, Emilia Tanajewska – Ewa Kołodziej 6:1, 6:4, Barbara Rzewuska – Krystyna Dąbrowska 6:0, 6:4

1. Dąbrowska	7	2	23
2. Rzewuska	6	0	18
3. Kondej	4	0	12
4. Świerzbińska	1	8	11
5. Tanajewska	2	3	9
6. Kołodziej	1	5	8
7. Poznańska	0	2	2
8. Kasiuk	0	1	1

Juniorzy: Iwacewicz – Struk 6:0, 6:1, Konończuk – Dopierała 7:6, 6:4, Konończuk – Sokół 6:7, 6:3, 7:6, Kalinowski – Konończuk 6:1, 3:0 krecz, Rogowski – Dopierała 6:4, 5:7, 6:2, K.Kondej – Sokół 6:2, 6:3, Iwacewicz – Sokół 6:2, 6:0, Szarmach – Rogowski 7:6, 6:4

1. K. Kondej	8	0	24
2. Iwacewicz	7	1	22
3. Wysocki	6	2	20
4. Konończuk	4	4	16
5. Kalinowski	4	3	15
6. Szarmach	3	5	14
7. Dopierała	2	7	13
8. Sokół	2	6	12
9. T. Kondej	3	2	11
10. Rogowski	1	3	6
11. Dąbrowski	0	4	4
12. Struk	0	2	2
13. Nejfert	0	1	1

Poszczególne kolumny oznaczają: liczbę zwycięstw, liczbę porażek, punkty.

(mark)

Witold Lacek – prezesem OZKol.

Na sejmiku sprawozdawczo-wyborczym spotkali się ostatnio kolarze.

Minione czterolecie działalności Okręgowego Związku Kolarskiego, to praca nad promocją i umasowieniem tej dyscypliny sportu, gdzie zanotowano szereg pozytywów. Gorzej z wyczynem. Ale jak liczyć na sukcesy, jeśli w województwie nie jest zatrudniony ani jeden szkoleniowiec na najskromniejszym bodaj ryczałcie?

Na czele nowo wybranego 11-osobowego Zarządu stanął **Witold Lacek**, a wiceprezesami zostali **Jerzy Kłoszewski** do spraw organizacyjnych i **Edward Dudziński** – szkoleniowych.

Ten ostatni w trakcie zjazdu udekorowany został przez dyrektora Wydziału Kultury, Sportu i Turystyki Kazimierza Derkowskiego Brązową Odznaką „Zasłużony Działacz Kultury Fizycznej". Gratulujemy!

(ZD)

Profesorski szlem

Z okazji Dnia Edukacji Narodowej, w niedzielę (6 bm.) w klubie ZNP w Łomży odbył się turniej brydża sportowego par.

W rozgrywkach, zorganizowanych przez Zarząd Okręgu oraz Oddział ZNP w Łomży i działającej przy nim sekcji brydżowej, uczestniczyło 30 osób.

Zwyciężyła para Wiesława Alińska i Mieczysław Jarząbek z Łomży, przed Leszkiem Zakrzewskim i Włodzimierzem Mielechowiczem z Łomży oraz Zygmuntem Cichockim i Tadeuszem Kucharzewskim (Łomża).

Sponsorami turnieju byli: Mirosław Tyszka oraz Zarząd Oddziału i Okręgu ZNP w Łomży. Przy okazji przypominamy, że w każdy czwartek o godz. 17, w Klubie ZNP w Łomży przy ul. Sadowej, odbywają się otwarte rozgrywki brydżowe, organizowane przez członków sekcji brydża sportowego ZNP.

(nom)

bm

Londyn, 9 października, godz. 21.00

Nie bójmy się Wembley!

Dzisiaj, 9 bm., w Londynie reprezentacja Polski w piłce nożnej meczem z Anglią zainauguruje eliminacje piłkarskich mistrzostw świata. Samolot PLL LOT z naszymi zawodnikami i trenerem Antonim Piechniczkiem na pokładzie, z blisko godzinnym opóźnieniem, wylądował na londyńskim lotnisku Heathrow. Okazało się, że w Warszawie w ostatniej chwili zaszła potrzeba dokonania dodatkowej kontroli technicznej. Nasza ekipa była bardzo zmęczona podróżą. Piłkarze szybko wsiedli do podstawionych, przed angielską federację, autokarów. Pierwszy zespół udał się do hotelu Sobwell Hause, a młodzieżówka pojechała do Wolverhampton. Oba zespoły w poniedziałkowy wieczór miały zaplanowane treningi.

„Przygotowania do meczu pokrzyżowały nam późne przyjazdy na zgrupowanie kilku graczy z zagranicznych klubów. Piotr Nowak jest nie tylko dobrym graczem, ale dodatkowo ma predyspozycje do zostania niekwestionowanym liderem zespołu. Co z tego, skoro do Wisły przyjechał na niespełna dwa dni przed odlotem do Londynu. To bardzo komplikuje pracę, ale to nie jest moja wina".

Dobrej myśli był Marek Jóźwiak. „Jestem pewny, że zagram, ale ostateczny wybór będzie należał do trenera. Z dwoma piłkarzami angielskimi miałem już styczność. Przeciw Alanowi Shearerowi grałem w Lidze Mistrzów, a Paula Ince pamiętam z ostatnich występów w tym sezonie, w pucharze UEFA, gdy Guingamp zmierzył się z Interem Mediolan. Zobaczymy, co potrafi para napastników Newcastle, Shearer-Ferdinand. Postaramy się przeszkodzić im w ich zamiarach. Myślę, że będzie to ciekawy mecz".

Jednym z dwóch piłkarzy, którzy grali już na londyńskim stadionie (oprócz Jerzego Brzęczka) jest Krzysztof Warzycha. „Nie czuję na sobie presji wyniku. W piłkę gram już od dość dawna i pewne doświadczenie zdobyłem choćby w Lidze Mistrzów jak i przez całą karierę. Już dwa razy grałem na Wembley, niestety były to mecze przegrane. Ale do trzech razy sztuka".

Bramkarz Maciej Szczęsny był mało rozmowny. „Moje emocje związane z meczem już wygasły. Wiem, że nie zagram w tym spotkaniu".

Angielska prasa przyznaje, że brak Andrzeja Juskowiaka jest dużym ułatwieniem dla gospodarzy. Napastnik Borussii Moenchengladbach strzelił ostatnio, w Pucharze UEFA, reprezentacyjnemu bramkarzowi Anglii Davidowi Seamanowi trzy z sześciu goli. Dziennik „The Sun" obawia się jednak, czy aby inny polski piłkarz nie pójdzie w ślady Juskowiaka.

W czasie gdy polscy piłkarze udawali się do Londynu, rywale przeprowadzali ostatni trening w ośrodku Bishop Abbey. Angielska drużyna rozegrała pomiędzy sobą sparring, a sędziował sam trener Glenn Hoddle. Pierwszy bramkarz David Seaman trenował indywidualnie.

Po zajęciach dziennikarze przepytali angielskiego selekcjonera – „Polacy to bardzo niebezpieczny zespół, z dobrze zorganizowaną obroną. Ich przygotowaniu pod względem fizycznym także nie można nic zarzucić. Wielu piłkarzy gra w innych krajach i polski trener ma problemy, aby na czas ściągnąć ich na zgrupowanie. Pamiętajmy, że na meczu z Polską nie kończą się eliminacje. Alan Shearer będzie kapitanem naszej drużyny. Przemawia za nim doświadczenie i zdobyte gole na arenie międzynarodowej."

Trener Glenn Hoddle chce, aby Paul Gascoigne grał w reprezentacji Anglii przez najbliższe 6 lat. Angielski selekcjoner nie jest zainteresowany w nagłaśnianiu „wygłupów", którymi piłkarz co chwila przypomina o sobie. Hoddle wierzy, że mając do dyspozycji tej klasy zawodników może konkurować z najlepszymi drużynami świata. Doświadczony „Gazza", w roli reżysera gry, ma mu w tym pomóc. Trener Anglików na długim zgrupowaniu w Bishop Abbey stara się cały czas przypominać piłkarzowi, aby zrezygnował z szaleństw. Wydaje się, że szkoleniowiec dotarł do psychiki Gascoigne. Hoddle życzyłby sobie, aby ten gracz stał się jednym z najlepszych piłkarzy świata. Szkoleniowiec Anglików otwarcie i ciepło wyraża się o tym podopiecznym. „On każdego ranka powinien wstawać z myślą, że może zawojować świat. Dużo rozmawiałem z Paulem na różne tematy i doszedłem do wniosku, że zależy mu na zmianie stylu życia. Wiem, co mówiono w przeszłości o jego skłonnościach do mocnych trunków. Nie chcę o tym słuchać. Jestem zainteresowany obecnym Paulem".

Hoddle uważa, że Gascoigne może jeszcze grać przez długi czas, nawet do 35. roku życia. „Dlaczego miałoby się tak nie stać. Paul może grać w finałach MŚ, a także w innych wielkich imprezach i desperacko pragnie sukcesu. Ostatnio swoją postawą przyjemnie mnie zadziwił".

Stuart Pearce jest najbardziej doświadczonym zawodnikiem w kadrze trenera Anglików Glenna Hoddla. Piłkarz – po przegranym przez reprezentację Anglii półfinale Euro '96 na Wembley – wobec zszokowanych kibiców, powiedział do stadionowego mikrofonu, że jego dni w drużynie narodowej dobiegły końca. Hoddle przekonał jednak zawodnika, że jego piłkarska wiedza może być jeszcze przydatna na boisku dla narodowego zespołu.

Dziennik „Daily Star" jeden z artykułów poświęconych Stuartowi Pearce zatytułował „Stuart fierce" (srogi). Właśnie Pearce jako obrońca jest jednym z filarów reprezentacji. W wieku 34 lat pragnie pomóc kolegom. „Gdyby po przegranym półfinałowym meczu Euro '96 z Niemcami ktoś powiedział, że będę grał w reprezentacji przez następne dwa lata – roześmiałbym się mu w twarz. Teraz, po namyśle, zmieniłem zdanie" – powiedział Pearce.

Zawodnik decyzji nie podjął pochopnie. Długo dyskutował o tym z żoną Liz. „Nie mogę doczekać się powrotu do reprezentacji. To jest jak bajka" – dodał Pearce i zaznaczył, że do kwietnia 1997 r. na pewno będzie na usługach Hoddle'a.

● Nie tylko na Wembley

Na 15 stadionach Europy zostaną rozegrane kolejne spotkania eliminacyjne piłkarskich mistrzostw świata '98. Meczem z Anglią do rywalizacji o finały tych mistrzostw przystąpią również nasi piłkarze. Ale nie tylko Polacy zadebiutują w eliminacjach MŚ '98. Oprócz drużyny trenera Antoniego Piechniczka po raz pierwszy o punkty walczyć będą – mistrz Europy – Niemcy oraz Chorwacja, Gruzja, Luksmeburg i Albania.

Mecz Anglia – Polska będzie jednym z 15 rozgrywanych dzisiaj spotkań. Wśród meczów budzących największe zainteresowanie jest i konfrontacja na Wembley. Anglicy są faworytami, mają znakomitych piłkarzy. Ale jak wypadnie debiut – przed własną publicznością – nowego trenera reprezentacji Anglii, Glenna Hoddle'a? Oto jedno z pytań przed londyńskim meczem. Agencyjni komentatorzy zwracają uwagę na dwa fakty. Po pierwsze, Anglicy jeszcze nigdy tak długo nie przygotowywali się do meczu eliminacyjnego, jak obecnie: 8 dni obozu treningowego. I po drugie: komplet biletów na Wembley (około 75 tys.) został już dawno rozprowadzony. Fakty te świadczą jak znaczne zainteresowanie wzbudza dzisiejszy występ angielskiej drużyny przeciwko naszym piłkarzom.

Anglicy mają już za sobą start w eliminacjach MŚ '98. Są liderami grupy 2., po zwycięstwie 3:0 w Mołdawii. Z Mołdawią wygrali także i Włosi – 3:1. Piłkarze Italii również wystąpią dzisiaj – podejmować będą reprezentację Gruzji, która podobnie jak nasza drużyna – tego dnia po raz pierwszy zagra w meczu eliminacyjnym.

Oto aktualna tabela grupy 2.

1. Anglia	1	3	3:0
2. Włochy	1	3	3:1
3. Gruzja	0	0	0:0
Polska	**0**	**0**	**0:0**
5. Mołdawia	2	0	1:6

W tym roku w grupie 2. rozegrane zostaną ponadto mecze (nie licząc spotkań 9 bm.): Gruzja – Anglia (9.11.) i Polska – Mołdawia (10.11.).

Oto program dzisiejszych meczów eliminacyjnych MŚ '98:

Grupa 1.: Dania – Grecja; **Grupa 2:** Włochy – Gruzja, Anglia – Polska; **Grupa 3.**: Norwegia – Węgry; **Grupa 4.**: Estonia – Szkocja, Białoruś – Łotwa, Szwecja – Austria; **Grupa 5.**: Izrael – Rosja; **Grupa 6.**: Czechy – Hiszpania; **Grupa 7.**: San Marino – Belgia; **Grupa 8.**: Litwa – Liechtenstein, Irlandia – Macedonia, Islandia – Rumunia; **Grupa 9.**: Albania – Portugalia, Armenia – Niemcy.

Oto mecze eliminacyjne mistrzostw świata, które zostały ostatnio rozegrane, ale nie zamieściliśmy ich wyników w „GW".

STREFA EUROPEJSKA

Grupa 3.

Finlandia – Szwajcaria 2:3 (1:2). Sumiala (40, karny), Kolkka (74) – Lombardo (14), Sforza (34), Yakin (53). **Widzów:** 7220.

1. Norwegia	1	3	5:0
2. Węgry	1	3	1:0
3. Szwajcaria	2	3	3:3
4. Azerbejdżan	2	3	1:5
5. Finlandia	2	0	2:4

Grupa 6.

Wyspy Owcze – Jugosławia 1:8 (1:5). Morkore (28) – Jugovic (7, 37 i 45), Djorovic (10 i 57), Brnovic (30), Saveljic (68), Jokanovic (90).

1. Jugosławia	3	9	17:2
2. Słowacja	2	6	8:1
3. Czechy	1	3	6:0
4. Hiszpania	1	3	6:2
5. Wyspy Owcze	4	0	5:19
6. Malta	3	0	0:18

STREFA CONCACAF

Trynidad i Tobago – Gwatemala 1:1 (1:1). Nixon (39) – Ramirez (24). **Widzów:** 20 tys.

Panama – Salwador 1:1 (1:0). Cubillas (44) – Diaz Arce (51).

Powtórka (nie) możliwa?

Dzisiejszy mecz eliminacyjny MŚ '98 w Londynie, między piłkarzami Anglii i Polski będzie 12 spotkaniem obu reprezentacji. Bilans jest niekorzystny dla naszej drużyny. W jedenastu wygraliśmy tylko raz, a po pięć meczów zakończyło się remisami i porażkami (bramki: 6-16). Jedyne zwycięstwo – to pamiętne 2:0 na Stadionie Śląskim w Chorzowie, w czerwcu 1973 r. Wygrana ta poprzedziła historyczny mecz na Wembley, który – po remisie 1:1 – postawił polskich piłkarzy na drodze do 3. miejsca w MŚ '74 w Niemczech. Każdy kibic wie, że w październiku 1973 r. bramkę dla naszej drużyny zdobył Jan Domarski. I niestety – był to jak dotąd... ostatni (i jedyny !) gol naszych piłkarzy na Wembley. Później na słynnym stadionie było 0:3, 0:2, 0:3.
W eliminacjach MŚ, poza rokiem 1973 r., także się nie wiodło naszej drużynie. Na sześć meczów – tylko jeden wygrany, inauguracyjny (2:0), potem pamiętne 1:1. W 1989 r. reprezentacja Polski uzyskała z Anglią wyniki: 0:3, 0:0, w 1993 r. – 1:1 i 0:3. Te dwie przegrane – właśnie na Wembley. Dzisiaj pora na skorygowanie futbolowej historii i bardziej korzystny rezultat.

Oto historia meczów Polska – Anglia:
5.01.1966, Liverpool – 1:1
5.07.1966, Chorzów – 0:1
6.06.1973, Chorzów – 2:0 el. MŚ '74
17.10.1973, Londyn – 1:1 el. MŚ '74
11.06.1986, Monterrey – 0:3 finały MŚ '86
3.06.1989, Londyn – 0:3 el. MŚ '90
11.10.1989, Chorzów – 0:0 el. MŚ '90
17.10.1990, Londyn – 0:2 el. ME '92
13.11.1991, Poznań – 1:1 el. ME '92
29.05.1993, Chorzów – 1:1 el. MŚ '94
8.09.1993, Londyn – 0:3 el. MŚ '94

Pomysł zorganizowania mistrzostw świata w piłce nożnej zrodził się w myślach działaczy francuskich przed I wojną światową. Po jej zakończeniu, w 1921 roku, największego orędownika i propagatora spotkań najlepszych piłkarzy świata, Francuza Julesa Rimeta, wybrano na przewodniczącego Międzynarodowej Federacji Piłki Nożnej (FIFA). Rimet agitował, prosił, namawiał, aż w 1926 roku na kongresie FIFA powołana została specjalna komisja, której zadaniem było opracowanie regulaminu rozgrywek o mistrzostwo świata. Pierwszy futbolowy championat odbył się w 1930 roku w Urugwaju. Nagrodę dla zwycięskiej drużyny ufundowała FIFA. Była to statuetka Nike, wysokości 30 centymetrów, ważyła 1,8 kilograma i wykonana została ze złota przez francuskiego rzeźbiarza. Kongres FIFA nazwał „Złotą Nike" Pucharem Świata.

W bogatej historii MŚ polscy piłkarze byli autorami wielu pasjonujących wydarzeń, cennych zwycięstw i rozczarowań. Największy sukces zawodnicy z białym orłem na piersi wywalczyli w 1974 roku, podczas X MŚ w Monachium. 6 lipca w walce o 3. miejsce Polska pokonała Brazylię 1:0 (bramka Laty). Osiem lat później w Hiszpanii w pojedynku o 3. miejsce biało-czerwoni wygrali z Francją 3:2 (Szarmach, Majewski, Kupcewicz).

W ostatnich kilkunastu latach udział naszej reprezentacji kończył się na nie spełnionych nadziejach. Warto przypomnieć, że w eliminacjach X MŚ w grupie 5., Polska miała za przeciwnika Anglię, którą wyeliminowała, a kropkę nad „i" postawiła remisując 17 października 1973 roku na Wembley 1:1 (Domarski). W eliminacjach do XVI MŚ '98 Polska znów za przeciwnika wylosowała w grupie 2. Anglię.

Prawie 23 lata później, dokładnie 9 października 1996 roku o godzinie 21.00 (naszego czasu), reprezentacja Polski prowadzona przez Antoniego Piechniczka ponownie zagra z Anglią na Wembley.

Wróćmy jednak do 17 października 1973 roku. Po zwycięskich eliminacyjnych meczach w Chorzowie z Anglią 2:0 i Walią 3:0, Brytyjczycy nie byli już pewni sukcesu. W rewanżowym spotkaniu z Anglią Polska jedenastka wybiegła na Wembley wśród ogłuszającego wrzasku i gwizdów wrogo nastawionej publiczności.

– Czułem, jakbym się nagle znalazł w środku piekła – opowiadał później Jerzy Gorgoń. – To było ciężkie przeżycie. Niełatwo wytrzymać taką presję psychiczną, ten potęgujący się z minuty na minutę ryk tłumu. Anglicy nie przebierali w środkach, gra była ostra, widownia gwizdała.

Gdy sędzia Vital Loraux odgwizdał koniec remisowego meczu, który awansował Polaków do finału MŚ '94, na głowę trenera Anglii Alfa Ramseya, opuszczonego przez wszystkich, nawet przez najbliższych przyjaciół, posypały się puste puszki po piwie...

– Gdy jechaliśmy na stadion – opowiadał red. Wojciech Szkiela – obserwowałem przewalające się wielotysięczne tłumy. Śpiewali, wrzeszczeli: „England! England!", wymachiwali chorągiewkami. Pochód na Wembley przypominał chwilami karnawał w Rio de Janerio. Pstrokate stroje, cylindry, transparenty. Nikt wtedy nie myślał o klęsce.

W kilka godzin później ci sami ludzie opuszczali stadion w stanie skrajnego przygnębienia. Zwinięte sztandary, zrzucone karnawałowe stroje. Przemykano się chyłkiem, jakby ze wstydem. Grobowa cisza panowała w wagonach podziemnej kolejki. Sprzedawcy proporczyków i kotylionów poukrywali te z napisem „England" i barwami narodowymi Anglii.

Londyn i cała Wyspa przeżywała wielki szok.

– Proszę zrozumieć, czym jest dla nas piłka nożna – powiedział nazajutrz po meczu redaktor naczelny tygodnika „Goal" Alan Hughes – Ten remis wstrząsnął całą starą Anglią.

LESZEK TARASIEWICZ

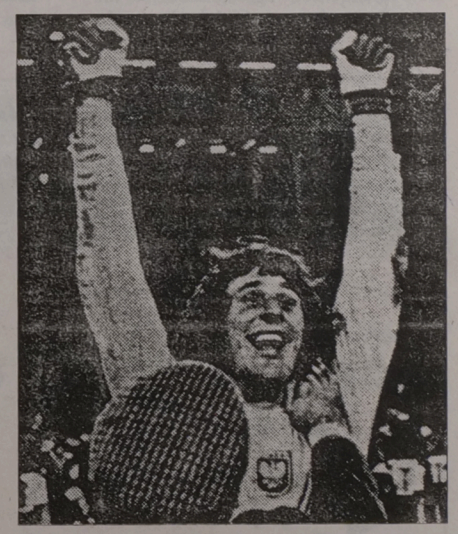

Jan Tomaszewski – bramkarz, który zatrzymał Anglię. Czy będzie nim dzisiaj Andrzej Woźniak?

GAZETA współczesna – dziennik regionalny. **Adres**: 15-950 Białystok, ul. Suraska 1, skr. poczt. 193, teleks 852–106, fax 423–245. **Wydawca** : „Kresy BO" sp. z o.o., **prezes – Zbigniew Fabjańczuk, wiceprezes i redaktor naczelny – Jerzy Kostrzewski** – tel. 420–935. **Sekretarze redakcji** – tel. 422–377, modem 421–508. **Dział miejski** – tel. 421–118, 441–762, 423–240. **Dział ekonomiczny** – tel. 427-710, 425–366. **Dział reportażu** – tel. 423–240, 423–241, 441–746. **Dział społeczny** – 441–746. **Dział sportowy** – 422–317. **Magazyn Tydzień** – tel. 441–746. **Studio komputerowe i korekta** – tel. 422–623. **Biuro marketingu i promocji** – tel. 423–242, 423–244. **Biuro reklam i ogłoszeń** – tel./fax 425–116, kierownik – tel. 420–521. **Oddziały**: Ełk, ul. Małeckich 2 – tel./fax 10-85-05; Giżycko, ul. Pocztowa 3 – tel./fax 52–80; Łomża, Aleja Legionów 7 – tel./fax 165–697; Suwałki, ul. Kościuszki 32 – tel. 663–000, fax 665–726. **Druk**: Białostockie Zakłady Graficzne. Konto: 340409–808–136 w PBG SA Oddział w Białymstoku. Redakcja nie odpowiada za treść reklam i ogłoszeń. Materiałów nie zamówionych redakcja nie zwraca, w nadesłanych zastrzega sobie prawo dokonywania skrótów i zmiany tytułów. **Redaktor wydania – Mirosław Piontkowski**

tb



Konkurs rozkręca się

Wczoraj wygrane zgłosili:

9. **Jolanta Kociukiewicz** – Ryn – żelazko „Major"
10. **Stefan Milewski** – Niedźwiedzkie – dywaniki łazienkowe
11. **Lucyna Siedlecka** – Białystok – zestaw „Herbapol"
12. **Antoni Komendach** – Turośl Dolna – radiobudzik „Philips"
13. **Eugeniusz Podbielski** – Michałowo – 100 złotych
14. **Józef Majewski** – Giżycko – zegar ścienny
15. **Maria Czartolińska** – Olecko – zegar ścienny
16. **Jan Sawko** – Hajnówka – kalkulator „Citizen"

NAGRODA DNIA – EKSPRES DO KAWY „ZELMER"



NAGRODA PIENIĘŻNA – 100 ZŁOTYCH

BIURO GRY
42-32-42
godz. 9^{00}-16^{00}

Zasady konkursu

- ☆ Konkurs-quiz „Jesienna Szansa" rozpoczął się 4 października 1996 r., a zakończy się 14 listopada 1996 r.
- ☆ Codziennie w gazecie drukujemy liczby do zakreślania na karcie konkursowej.
- ☆ Nagrodę w zakreślance wygrasz, gdy:
  - **zakreślisz wszystkie 7 liczb w jednym diagramie z określoną kategorią nagrody**
  - **odpowiesz prawidłowo na pytania zamieszczane na kuponach w gazecie.**
- ☆ Wygraną należy zgłosić osobiście lub telefonicznie najpóźniej do godz. 16.00 następnego dnia po wydrukowaniu ostatniej pasującej liczby do zakreślenia. Biuro Gry, tel. 42-32-42, ul. Suraska 1, Białystok.
- ☆ Wygrane z piątku można zgłaszać do poniedziałku do godz. 16.00.
- ☆ Otrzymasz wygraną, jeśli zgłosisz się do Biura Gry w ciągu dwóch tygodni od dnia zgłoszenia wygranej z właściwą kartą oraz ze wszystkimi kuponami wyciętymi z gazety z wpisanymi prawidłowymi odpowiedziami na pytania konkursowe. Dopuszcza się brak 3 kuponów.

Pogodnie. Tylko w nocy i rano zachmurzenie miejscami duże, a w całym regionie silne zamglenia i mgły. Temperatura maksymalna 13-15 stopni, minimalna w nocy 2-4 stopnie. W nocy przygruntowe przymrozki do -3 stopni. Wiatr słaby południowo-wschodni. Ciśnienie powietrza 1004 hPa z tendencją spadkową.

Imieniny: Arnolda, Dionizego, Sybilli

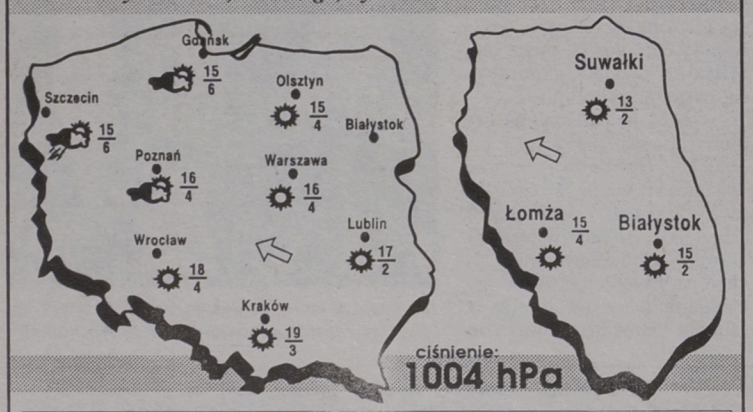

Podlasiak Sponsorem prognozy pogody jest sklep Podlasiak, zajmujący się sprzedażą wykładzin dywanowych, PCV, tapet. Białystok, Branickiego 17, tel. 327-417

W Suwałkach

Debiut olimpijskiej reprezentacji

Wczoraj, 8 bm., olimpijska piłkarska reprezentacja Polski – Sydney 2000 rozegrała na stadionie suwalskich Wigier pierwszy oficjalny mecz, a ich przeciwnikiem była olimpijska reprezentacja Litwy. Pojedynek zakończył się wynikiem bezbramkowym.

Polska: Bledzewski – Michalski (68 Trościński), Pasionek, Baszczyński, Magiera – Sobczyński (60 Kubik), Surma, Szulik, Stolarz – Sobczak, Włodarczyk (80 Kuranty).

Litwa: Lenkutis – Žutantas, Skrela, Gleveckas, Griukowskij – Graziunas (87 Balajka), Kauspadas (46 Dziaukslas), Kruminas, Vasiliauskas (78 Kavinauskas) – Semberas (75 Siusa), Trakys.

Mecz oglądało ok. 2000 kibiców, a wśród nich konsul Republiki Litwy w Polsce Vidmantas Povilionis. Po rozegraniu hymnów państwowych sędzia spotkania Marek Kowalczyk z Lublina dał sygnał do gry. W zespole olimpijskim wystąpili zawodnicy 19-, 20-letni. Obie drużyny grały do przerwy zachowawczo, sprawdzały swoją wartość. Widowisko było nieciekawe i chaotyczne. Najwięcej zamieszania w naszej drużynie robił Michał Stolarz (Hutnik Kraków). W 20 minucie oddał on, po akcji zespołu, pierwszy groźny strzał na bramkę gości. Nieco później Magiera próbował głową trafić do bramki Litwinów, ale bezowocnie. W 35 minucie Stolarz z około 25 metrów mocno uderzył z rzutu wolnego i piłka otarła się o poprzeczkę.

W zespole gości najtrudniejszym zawodnikiem do zatrzymania był Semberas.

Po przewie mecz znacznie się ożywił, więcej było przemyślanych akcji, a przewaga należała do Polaków.

W dalszych ciągu największe zagrożenie czynił Stolarz. Mimo przewagi Polaków bramki nie padały.

W 75 minucie po rzucie wolnym Litwini przeprowadzili kontratak dwoma zawodnikami i Siusa będąc na czystej pozycji strzelił obok słupka. Tuż przed zakończeniem groźna sytuacja wytworzyła się pod bramką Litwinów. Strzelało paru zawodników, a jako ostatni Pasionek. Jednak wszystkie uderzenia omijały siatkę.

Po meczu trener Paweł Janas powiedział, że jest w trakcie montowania zespołu stąd ten chaos w I połowie i brak technicznych zagrań.

LESZEK TARASIEWICZ

Broniszewski trenerem Polonii

Mieczysław Broniszewski został trenerem I-ligowego zespołu piłkarskiego warszawskiej Polonii. Broniszewski, do tej pory drugi trener Wisły Kraków, zastąpił na tym stanowisku zwolnionego przez zarząd klubu Stefana Majewskiego.

Mieczysław Broniszewski ma 48 lat. W latach 1994–95 prowadził reprezentację młodzieżową do lat 21. W 1996 roku wspólnie z Henrykiem Apostelem wprowadził Wisłę do I ligi.

Jest absolwentem warszawskiej AWF. Ukończył kursy trenerskie organizowane przez FIFA i UEFA w Wiedniu i Amsterdamie. **(PAP)**

Próba mistrza

W najbliższą sobotę, 19 bm., w ełckiej siłowni „Megatron" swoją formę do listopadowych mistrzostw świata będzie przygotowywał aktualny mistrz Europy w trójboju siłowym, Roman Szymkowiak.

Właściciel „Megatronu", Mirosław Grzesiuk wierny kibic i przyjaciel Szymkowiaka, już od kilku lat z dużym powodzeniem stara się tę dyscyplinę sportu spopularyzować w naszym regionie. Dzięki staraniom pana Mirosława i jego bliskiej współpracy z kadrą najlepszych polskich trójboistów, przyszłoroczne mistrzostwa Polski odbędą się właśnie w Ełku.

Sobotnie zmagania ze sztangą Szymkowiaka są bardzo ważnym sprawdzianem formy mistrza przed najbliższymi zawodami. Dowiedzieliśmy się, że z całą pewnością na próbie padnie nowy rekord świata. Najsilniejszy człowiek Europy – który w czasie ostatniego pobytu w Ełku na treningach pokazał wspaniałą klasę – ma na ten tytuł duży apetyt.

Mirosław Grzesiuk zadbał o to, aby próba bicia rekordu świata przez Szymkowiaka miała odpowiednią oprawę.

Zaproszenia otrzymają władze miasta, a także zaangażowani w sprawy sportu i kultury fizycznej ełczanie. Wszystkich miłośników trójboju siłowego i wiernych kibiców Romana Szymkowiaka, Mirosław Grzesiuk zaprasza w sobotę na godz. 17.00 do „Megatronu".

O.K.

Mariusz Nosal zawieszony

22-letni piłkarz zabrzańskiego Górnika Mariusz Nosal został przez władze klubowe z dniem 7 bm. zawieszony w prawach zawodniczych na 6 miesięcy.

Motywem podjętej decyzji jest „samowolne naruszenie obowiązków wynikających z zawartej umowy o pracę i nie stawianie się na zajęciach szkoleniowo-sportowych w klubie" – napisał Edward Oleaszewski, dyrektor Górnika w piśmie do Wydziału Gier i Dyscypliny PZPN. **(PAP)**

Pamięci Bernarda Drylla

Jak co roku w rocznicę śmierci trenera piłkarzy Włókniarza Białystok i OZPN, Bernarda Drylla jego koledzy i wychowankowie spotykają się na boisku by uczcić Jego pamięć.

W najbliższą sobotę, 12 bm., na boisku przy ul. Antoniukowskiej odbędą się dwa mecze. Najpierw o godz. 12 Rada Miejska Białegostoku zmierzy się z radnymi z Zambrowa. Później, o godz. 13, oldboje Włókniarza rozegrają mecz z weteranami Białegostoku. **(mark)**

XX lat łomżyńskiej piłki nożnej

Wybieramy pięciu najlepszych trenerów i piłkarzy

W bieżącym roku Łomżyński Okręgowy Związek Piłki Nożnej obchodzić będzie dwudziestolecie swojego powstania. Jednak historia łomżyńskiego futbolu jest znacznie bogatsza, bo liczy już sobie ponad siedemdziesiąt lat!

Pierwszy mecz piłkarski z płatnym wstępem na boisko rozegrano w Łomży w 1923 roku pomiędzy Strzelcem Łomża a Białostocką Strażą Ogniową. Wygrali gospodarze 1:0. To gwoli odnotowania historycznego. Natomiast Łomżyński Okręgowy Związek Piłki Nożnej rozpoczął samodzielną działalność w roku 1976.

Z okazji jubileuszu, Łomżyński Okręgowy Związek Piłki Nożnej wraz z „Gazeta Współczesną" zapraszają wszystkich sympatyków futbolu do udziału w Plebiscycie: Wybieramy pięciu najlepszych trenerów i piłkarzy w ostatnim dwudziestoleciu woj. łomżyńskiego.

Pierwszą listę kandytatów, a będą to trenerzy, zamieścimy na naszych łamach 14 bm. Tydzień później zaprezentujemy najlepszych zawodników z OZPN Łomża.

Od tego dnia swoje głosy kibice powinni nadsyłać na kartkach pocztowych pod adresem OZPN Łomża, ul. Zajazd 16. **(let)**

Urodzinowe zwycięstwo

Na kortach Stanleya w Białymstoku rozegrany został turniej mężczyzn powyżej 30 lat. W zawodach triumfował Zbigniew Sepko z Ełku, który w finale pokonał Jerzego Kondeja 6:3, 6:2. Dzień wcześniej pan Zbigniew obchodził swoje 30. urodziny.

Wyniki; **ćwierćfinał:** Jerzy Kondej – Jerzy Wojniak 6:3, 7:6 (7–4), Krzysztof Rusiłowicz – Jan Zduniewicz vo., Kanusz Kazberuk – Adam Bałakier 6:0, 6:1, Zbigniew Sepko – Janusz Szarmach 6:2, 2:6, 6:3; **półfinał:** Jerzy Kondej – Krzysztof Rusiłowicz 6:2, 6:1, Zbigniew Sepko – Janusz Kazberuk 6:1, 6:2. **(mark)**

MULTI LOTEK

2, 5, 10, 11, 16, 17, 20, 21, 24, 25, 26, 44, 46, 61, 65, 68, 75, 76, 78, 79

HALLO TAXI 96-27
20% ZNIŻKI PRZY ZAMÓWIENIACH TELEFONICZNYCH

jk