44 proc. respondentów wrześniowego sondażu OBOP wyraziło przekonanie, że sprawy w Polsce idą w złym kierunku. Przeciwnego zdania było 42 proc. badanych, a 14 proc. nie potrafiło zająć stanowiska w tej sprawie.

Według OBOP, po raz pierwszy od października ub.r. oceny negatywne zaczynają przeważać nad ocenami pozytywnymi.

Zdaniem OBOP, spadek nastrojów zbiega się z obniżeniem popularności rządzącego ugrupowania SLD oraz ze wzrostem popularności głównego ugrupowania opozycyjnego Akcji Wyborczej „Solidarność". (PAP)

Biblioteka Publiczna im. L. Gintel-Kiegi Czytelnia Czasopism

GAZETA
współczesna

Nr indeksu 350133

DZIENNIK REGIONALNY • Białystok, Giżycko, Łomża, Suwałki • Nr 196 (13599) • Wtorek, 8.10.96 r.

ISSN - 0137-9488 Nakład 21000 egz. Cena 50 gr (5.000 zł)

JESIENNA SZANSA

GŁÓWNA NAGRODA – FIAT 126.

MOŻNA WYGRAĆ PODWÓJNIE!

KOLUMNA KONKURSOWA NA OSTATNIEJ STRONIE.

Leopold Witkowski zastępcą Puciłowskiego?

Stek dziwolągów

Artykuł w „Życiu" jest stekiem dziwolągów, z którymi trudno dyskutować – oświadczył dyrektor ośrodka TVP w Białymstoku Kazimierz Puciłowski, komentując wczorajszą publikację tej gazety. W poniedziałkowym „Życiu" zarzucono mu niejasne związki z wiceprezesem TVP Aleksandrem Walczakiem.

Wczoraj nowy, ogólnopolski dziennik „Życie" opublikował reportaż pt. „Konik w kinowej sieci", o kulisach działalności Aleksandra Walczaka, członka Zarządu TVP z ramienia SLD, który jednocześnie jest likwidatorem Ogólnopolskiej Sieci Kin. W publikacji „Życia" wielokrotnie pojawia się też nazwisko Kazimierza Puciłowskiego, głównego partnera Walczaka w kinowych interesach, który niedawno został szefem nowo utworzonego oddziału telewizji w Białymstoku. „Życie" uważa, że nastąpiło to z poręczenia Walczaka. Wśród kilku zarzutów „Życia" wobec Puciłowskiego najpoważniejszy dotyczy spraw związanych z wynajęciem pomieszczeń pod tymczasową siedzibę ośrodka. *„Białostocka telewizja wynajmuje piętro w wieżowcu przy ul. św. Rocha, które od plajtującej spółdzielni „Usługa" wykupił miejscowy biznesmen Zenon Masalski. Czesław Rogalski, wiceprezes Białostockiej Spółdzielni Mieszkaniowej twierdzi, że Masalski wydzierżawił piętro telewizji w dniu, w którym je wykupił. Po Białymstoku krąży już plotka, że docelowa siedziba miejscowego ośrodka TVP będzie się mieścić w jednym z tamtejszych kin"* – napisało „Życie", które podkreśliło, że Puciłowskiego trudno jest zastać w siedzibie telewizji, bowiem urzęduje w budynku Białostockiej Sieci Kin.

W rozmowie ze „Współczesną" Puciłowski powiedział, że artykuł w „Życiu" jest stekiem dziwolągów, z którymi trudno polemizować. Szef białostockiej telewizji nie wie, jak się do nich ustosunkować i jak zareagować na dziennikarską nieuczciwość. Oświadczył też, że ośrodek nie będzie się mieścił w kinie, a 150 mkw. przy ul. św. Rocha 11/1 wynajęto tylko dlatego, że czynsz za wynajem pomieszczeń w tym budynku był najniższy z oferowanych. W dodatku od wczoraj dyrektor ośrodka TVP w Białymstoku urzęduje już w pomieszczeniach na II piętrze biurowca BSM. Wcześniej nie można było się do nich przenieść, bowiem były remontowane, a potem nie było w nich telefonów i faksów. Puciłowski ujawnił też „Współczesnej", że ma już kandydata na wicedyrektora ds. technicznych. Będzie on występował do Zarządu TVP o zatrudnienie na tym stanowisku **Leopolda Witkowskiego**, który pracuje w Ośrodku Technik Telewizyjnych TVP w Warszawie.

(RR)

Kto ponosi winę za wywołanie burdy na łomżyńskim stadionie?

O krok od tragedii

Podczas bijatyki na łomżyńskim stadionie, będącej przyczyną przerwania niedzielnego meczu pomiędzy ŁKS a białostocką Jagiellonią, obrażenia odniosło kilkanaście osób, w tym czterech funkcjonariuszy policji. Poza tym uszkodzono kilka pojazdów, najpoważniej autokar z Białegostoku i policyjną nysę. Do wyjaśnienia zatrzymano 64 kibiców Jagiellonii.

Dramat, który rozegrał się w niedzielne popołudnie w Łomży, na szczęście, nie pociągnął za sobą ofiar w ludziach, choć było już bardzo blisko tragedii.

Na poniedziałkowej konferencji prasowej w łomżyńskiej prokuraturze zarzut opieszałości odpierali policjanci.

– W mojej ocenie, działania przebiegły bardzo sprawnie w warunkach, które istnieją w Łomży – stwierdził Andrzej Choromański, komendant rejonowy policji w Łomży. **– Po uzyskaniu informacji ze stadionu wysłane zostały dwa radiowozy. Funkcjonariusze stwierdzili jednak, że nie będą w stanie zapanować nad agresywną grupą kibiców z Białegostoku. Ogłosiłem alarm. Po trzydziestu minutach, w trakcie których ściągano policjantów z domów (w Łomży nie ma jednostek prewencji – dop. aut.), 33 policjantów było już na stadionie.**

Podinspektor Choromański zaprzeczył, jakoby łomżyńska policja brutalnie traktowała „gości" z Białegostoku.

– Najbardziej agresywni zostali zatrzymani na komendzie – dodał Choromański.

Postępowanie wyjaśniające trwało do północy. Wśród zatrzymanych piętnastu to nieletni. Ponad trzydziestu szalikowców było pijanych – rekordzista miał we krwi 3 promile. W trakcie przeszukania autokaru policjanci znaleźli kilka butelek spirytusu. Jak dotychczas, nie ma żadnych dowodów na to, że przyjezdni byli uzbrojeni w pałki bądź inne niebezpieczne narzędzia.

Po północy 62 białostoczan zostało zwolnionych. Autokar pod eskortą policji odjechał poza granice Łomży. Dwóch chuliganów pozostało w areszcie. Okazało się, że jeden z nich Piotr L. jest poszukiwany listem gończym przez Sąd Rejonowy w Białymstoku, a drugi Marek O. to uciekinier z białostockiego zakładu poprawczego.

Pozostali uczestnicy „zadymy" także powinni się liczyć z sankcjami. Według informacji przedstawionych przez Jacka Cholewickiego, prokuratora rejonowego w Łomży, zostanie wszczęte postępowanie z art. 275 Kodeksu Karnego, który mówi o „braniu udziału w zbiegowisku publicznym, którego uczestnicy wspólnie dopuszczają się gwałtu, zamachu na osobę lub mienie".

Niewykluczone, że poważne kłopoty może mieć także prezes Jagiellonii Bogdan Szeląg.

– Jak dotychczas, dwie z przesłuchanych osób zeznały, że prezes Jagiellonii kopał chłopca. To jednak nie oznacza, że tak było w rzeczywistości. Musimy przesłuchać wszystkich świadków, z sędziami spotkania na czele. Być może trzeba będzie doprowadzić do konfrontacji – twierdzi prokurator Cholewicki.

Niestety, może się okazać, że huligańskie ekscesy miały znacznie głębsze podłoże.

Jak twierdzi prezes ŁKS, Bogusław Szczech, w środę, w ubiegłym tygodniu, na stadionie w Łomży pojawili się: sponsor Jagiellonii – Waldemar Dąbrowski i obaj prezesi Bogdan Szeląg i Zenon Szalecki.

– Początkowo trudno było wywnioskować, jaki cel miała wizyta – opowiada Bogusław Szczech. **– Dopiero później pojawiły się poparte groźbami żądania, aby w niedzielnym spotkaniu nie wystąpił Sławomir Głębocki.**

Ciąg dalszy na str. 2.

20 mld z rezerwy

Oddłużanie „Narwi"

Ponad 20 mld st. zł otrzymają Łomżyńskie Zakłady Przemysłu Bawełnianego „Narew" z rezerwy centralnej na spłatę zadłużenia w Zakładzie Ubezpieczeń Społecznych. Wniosek w tej sprawie wojewoda łomżyński i zarządca komisaryczny ŁZPB „Narew" złożyli do ministra finansów w sierpniu.

W opinii Antoniego Stokowskiego, dyrektora Wydziału Polityki Gospodarczej Urzędu Wojewódzkiego w Łomży, dotacja ułatwi prowadzony obecnie proces restrukturyzacji ŁZPB. Spłata ZUS-u zmniejszy obciążenia z tytułu długów, jakie staną się udziałem powołanej w ramach działań restrukturyzacyjnych spółki Łomżyńska Bawełna „Narew" sp. z.o.o. Zwiększą się też szanse na poprawne przeprowadzenie likwidacji przedsiębiorstwa państwowego. **(MK)**



Przez najbliższe dwa dni w dalszym ciągu będzie słonecznie i ciepło – ok. 15–17 stopni. W nocy temperatura spadnie do 1–3 stopni i wystąpią przygruntowe przymrozki. W czwartek zachmurzenie wzrośnie, mogą wystąpić niewielkie opady. Temperatura będzie wahać się w granicach 11–14 stopni. Natomiast weekend zapowiada się pogodny, ale chłodniejszy. W dzień temperatura wynosić będzie maksymalnie 13 stopni, w nocy spadnie do 0, przy gruncie nawet do -8.

(koci)

Na zdjęciu: „Fuksy" (studenci I roku PWST Wydział Lalkarski w Białymstoku) buszują w Parku Branickich. Oczywiście dzieci stanowią ich najwierniejszą publiczność.

Tragiczny powrót z dyskoteki w Smolnikach

Jadą Cyganie

Uczestnik dyskoteki w Smolnikach (gm. Wiżajny) został postrzelony w głowę. Ranny w stanie ciężkim przebywa w suwalskim szpitalu. Policja zatrzymała sprawcę. W oficjalną sprawiedliwość nie do końca wierzą miejscowi Cyganie, współziomkowie poszkodowanego.

Impreza odbywała się w nocy, z soboty na niedzielę, w klubie „Mirage". Nad ranem uczestników rozwoziły autokary z prywatnej firmy. W jednym z pojazdów doszło do kłótni. Roman Wiszniewski, 29-letni Cygan z Suwałk, ojciec trojga dzieci, spierał się z 31-letnim Dariuszem S., podającym się za ochroniarza dyskoteki. Ten ostatni wyciągnął pistolet. Z najbliższej odległości strzelił swemu oponentowi w głowę.

Pijani pasażerowie autobusu nie przejęli się incydentem. Policję powiadomił personel Wojewódzkiego Szpitala Zespolonego w Suwałkach.

– Policjanci zamiast łapać bandytę, wzięli się za dwóch moich czternastoletnich wnuczków – twierdzi Bolesław Wiszniewski, ojciec poszkodowanego. **– Tamten zbój i jego kumpel krzyczeli, że mogą rąbnąć kolejnego Cygana.**

– Sprawca został zatrzymany. Jest nim 31-letni Dariusz S. Nie miał pozwolenia na broń. Użył „gazówki" przerobionej na normalny pistolet. Posłużył się ładunkiem śrutowym – poinformowano w policji.

Roman Wiszniewski nadal przebywa na oddziale intensywnej terapii WSZ w Suwałkach. Od wczoraj do miasta zjeżdżają Cyganie z całej Polski, którzy nie wierzą w urzędową sprawiedliwość.

– Albo ukarzą zbrodniarza, albo sami o to zadbamy – zapowiadają.

(yes)

NOBEL MEDYCZNY

Tegoroczna nagroda Nobla z medycyny została przyznana za wybitne osiągnięcia w badaniach nad mechanizmami rozpoznawania przez organizm ludzki obcych ciał. Otrzymali ją profesorowie Peter Doherty z Australii i Rolf Zinkernagel ze Szwajcarii.

Ich badania, trwające ponad 20 lat, pozwalają głębiej zrozumieć mechanizm obrony przeciwwirusowej, pomagają także w pracach nad szczepionkami przeciw chorobom wirusowym – powiedział dla PAP prof. Marek Jakubisiak z Zakładu Immunologii Akademii Medycznej w Warszawie.

DZIŚ OPERACJA PAPIEŻA

Rzecznik Watykanu Joaquin Navarro-Valls potwierdził wczoraj, że Jan Paweł II poddany będzie we wtorek operacji wyrostka robaczkowego – tak jak planowano. Dodał, że papież przeszedł w poniedziałek rano serię badań lekarskich. Według rzecznika polikliniki Gemelli, Giuseppe Pallancha, pierwszy biuletyn medyczny o stanie zdrowia papieża zostanie ogłoszony we wtorek (dziś) o godzinie 11.00 czasu warszawskiego – już po zakończeniu operacji.

NIE TYLKO EUROPA

Współpraca polsko-indyjska na forum ONZ oraz kwestia nielegalnej imigracji obywateli Indii do Polski były głównymi tematami poniedziałkowych rozmów plenarnych delegacji obu krajów – poinformował dziennikarzy PAP rzecznik prezydenta Antoni Styrczula.

Wczoraj oficjalną wizytę w Polsce rozpoczął prezydent Indii Shankel Dayal Sharma. Podczas rozmów, szef polskiej dyplomacji Dariusz Rosati podkreślał, że zaangażowanie naszego kraju w europejskie procesy integracyjne nie oznacza osłabienia więzi z krajami azjatyckimi. Indie są dla Polski partnerem strategicznym.

LEWICA SIĘ POPIERA

Kandydat na prezydenta zjednoczonej opozycji bułgarskiej Petyr Stojanow uważa, że polscy socjaliści mają pozytywne doświadczenie w reformowaniu swojej partii i ocenia wysoko ich zdecydowane stanowisko w sprawach integracji Polski z Unią Europejską i NATO, poinformowali przedstawiciele sztabu wyborczego Stojanowa na konferencji prasowej w Płowdiwie.

Stojanow, jak podał sztab, zostanie przyjęty w środę w Warszawie przez prezydenta Aleksandra Kwaśniewskiego, który powinien ogłosić poparcie Międzynarodówki Socjalistycznej dla kandydata opozycji bułgarskiej. Informację o tym podały w poniedziałkowych numerach dzienniki „Demokracja", „Trud" i „Pari".

WSZYSTKO PRZEZ ZACHÓD

Liberalno-Demokratyczna Partia Rosji aktywnie angażuje się w konflikt Aleksandra Łukaszenki z parlamentem, opowiadając się jednoznacznie po stronie białoruskiego prezydenta i krytykując ostro opozycję. Takie stanowisko zaprezentował wiceprzewodniczący tej partii Siergiej Obielcow podczas poniedziałkowej konferencji prasowej w Mińsku. – Sam konflikt jest sztucznie wywołany i podsycany przez Zachód – powiedział Obielcow. **(PAP)**

Krzaklewski chce rozmawiać z PSL i UW

Wspólnie ochronić życie

Przewodniczący „Solidarności", Marian Krzaklewski, zaapeluje do liderów PSL i UW, aby ugrupowania te głosowały w Sejmie za przyjęciem stanowiska Senatu w sprawie znowelizowanej tzw. ustawy antyaborcyjnej. Chciałbym spotkać się w najbliższych dniach z szefami tych ugrupowań – zadeklarował wczoraj Krzaklewski po spotkaniu z zespołem organizacyjnym Akcji Wyborczej „Solidarność".

Senat odrzucił nowelizację tej ustawy m.in. głosami senatorów PSL. Wcześniej Krzaklewski rozmawiał w tej sprawie z prezesem PSL, Waldemarem Pawlakiem – przyp. PAP. Krzaklewski powiedział, że „ostatnie relacje" „S" z PSL, powinny otworzyć możliwość współpracy programowej i „nawet" politycznej po wyborach parlamentarnych.

Według lidera „S", związek powinien myśleć z PSL „jak ratować majątek narodowy, jak wprowadzić powszechne uwłaszczenie oraz pilnować ochrony życia". Krzaklewski powtórzył, że nie widzi miejsca w AWS dla Unii Wolności. Akcja otwarta jest natomiast na Ruch Odbudowy Polski. To czy ugrupowanie Olszewskiego będzie członkiem AWS zależy od decyzji ROP i – co podkreślił Krzaklewski – od decyzji Rady Krajowej Akcji Wyborczej „S". Krzaklewski zapowiedział, że w ciągu kilku dni zostaną zakończone prace nad Kartą Akcji Wyborczej „S".

(PAP)

Jeszcze w tym roku do księgarń mają trafić tomiki poezji Szymborskiej

Nobel obudził wydawców

Jeszcze w tym roku trafi do księgarń kilka tomików poezji Wisławy Szymborskiej.

W grudniu krakowskie Wydawnictwo Literackie opublikuje monografię profesora Stanisława Balbusa „Świat ze wszystkich stron świata", poświęconą polskiej laureatce Literackiej Nagrody Nobla. „Natychmiast po otrzymaniu wiadomości o przyznaniu pani Wisławie literackiego Nobla postanowiliśmy wznowić jej poetyckie tomiki wydane przed laty w naszej oficynie. Jednak po rozmowach z naszą noblistką, na jej życzenie, chwilowo odstąpiliśmy od tego pomysłu, ponieważ lada moment pojawi się na półkach księgarskich obszerny wybór jej starych i nowych wierszy. Mamy nadzieję, że nasze wznowienia trafią do czytelników w przyszłym roku" – powiedział dziennikarzowi PAP prezes „Czytelnika" Marek Żakowski.

„Przygotowujemy gwiazdkową niespodziankę dla miłośników poezji Szymborskiej. W grudniu wydamy ponad 250-stronicową, bogato ilustrowaną monografię jej twórczości autorstwa wykładowcy Uniwersytetu Jagiellońskiego profesora Stanisława Balbusa. W książce znajdzie się też czterdzieści wierszy z rozmaitych okresów twórczości Szymborskiej, wybranych przez nią samą" – poinformowała Barbara Cichoń z Wydawnictwa Literackiego.

„Za kilka tygodni opublikujemy zbiorek poezji zebranej Wisławy Szymborskiej. Znajdzie się w nim 101 starych, nowych i najnowszych wierszy tegorocznej noblistki osobiście przez nią wybranych. O tytule zbiorku zadecyduje autorka w ostatniej chwili przed drukiem. Obecnie dodrukowujemy jej ostatni tomik poetycki „Koniec i początek". Trafi on do księgarń jeszcze w październiku br." – powiedziała dziennikarzowi PAP Krystyna Krynicka – właścicielka poznańskiego wydawnictwa „A5".

„Do końca 1996 roku wznowimy trzy tomiki polskiej noblistki. Będą to: „Sto pociech", „Sól" i „Wybór wierszy". W przyszłym roku zamierzamy wydać retrospektywny tom prezentujący poezję Szymborskiej. Ukaże się on w naszej serii „Kolekcja Poezji Polskiej XX Wieku". Mamy nadzieję, iż wyboru zachce dokonać sama autorka" – poinformował dyrektor Państwowego Instytutu Wydawniczego Wojciech Żyłko.

(PAP)

O krok od tragedii

Cd. ze str. 1.

Następnego dnia do sekretariatu klubu z Łomży wpłynęło pismo podpisane przez Zenona Szaleckiego informujące m.in. że *„Zarząd BKS „Jagiellonia" zawiadamia, że zgodnie z zawartą umową pomiędzy Waldemarem Dąbrowskim a zawodnikiem Sławomirem Głębockim (...), zawodnik od dnia 30 czerwca 1996 roku przestaje być zawodnikiem ŁKS"*. Jego udział w niedzielnym meczu był więc – zdaniem działaczy Jagiellonii – niemożliwy i pociągnąłby za sobą konsekwencje wynikające z regulaminu rozgrywek.

Stanowisko działaczy z Białegostoku jest o tyle dziwne, że Głębocki został bezterminowo zwolniony z Jagiellonii i wyrejestrowany z Białostockiego OZPN z dniem 18 sierpnia 1996 roku.

(ata)

Oswoili Lebiedzia

Jakakolwiek decyzja w sprawie rozszerzenia Paktu Północnoatlantyckiego będzie decyzją NATO – oświadczył wczoraj przebywający w Brukseli sekretarz generalny rosyjskiej Rady Bezpieczeństwa gen. Aleksandr Lebiedź. Jednocześnie zaproponował, by rozszerzenie Paktu pozostawić „przyszłemu pokoleniu".

„Cokolwiek zdecyduje NATO nie spowoduje to histerii Rosji" – powiedział Lebiedź podczas konferencji prasowej. „Politycznie i prawnie każda oficjalna organizacja może przyłączyć co chce. Naszym problemem jest jednak wzięcie pod uwagę politycznego uzasadnienia terminu tego rozszerzenia" – dodał rosyjski polityk.

Lebiedź wyraził opinię, że podpisanie karty regulującej zasady współpracy NATO z Rosją „jest niewystarczające".

Przed przyjazdem do Brukseli Lebiedź uważany był za zagorzałego przeciwnika rozszerzania się NATO na Wschód. **(PAP)**

Dole przegrał debatę telewizyjną z Clintonem, choć wypadł całkiem nieźle

Dobrze, ale gorzej

Republikański kandydat w wyborach prezydenckich Robert Dole dobrze się trzymał w telewizyjnej konfrontacji ze swym demokratycznym rywalem Billem Clintonem w niedzielny wieczór, ale nie na tyle, by rodacy uznali go za zwycięzcę – pisze agencja AFP, przedstawiając wyniki sondaży opinii publicznej przeprowadzonych bezpośrednio po pierwszej debacie telewizyjnej obu pretendentów.

W ankiecie „Newsweeka" 49 proc. respondentów uznało Clintona za zwycięzcę pojedynku przed kamerami TV, podczas gdy na Dole'a jako triumfatora wskazało tylko 25 proc. 23 proc. określiło wynik konfrontacji jako remisowy.

Dystans dzielący obu rywali nie zmienił się i wynosi 53:32 na korzyść prezydenta. W sondażu CBS 92 proc. ankietowanych przyznało po obejrzeniu debaty TV, że nie zmieni zdania i pozostanie przy wcześniej popieranym kandydacie. Tylko 2 proc. wyborców postanowiło przejść do obozu Clintona i również 2 proc. udzielić poparcia Dole'owi.

Sondaż przeprowadzony wśród widzów przez CBS dał Clintonowi 50 proc. pochlebnych ocen, Dole'owi – 28 proc., a 17 proc. respondentów wskazało na remis w debacie. W sondażu ABC układ sił między Clintonem i Dole'em po debacie ustalił się na 56:41 proc.

(PAP)

Łupianka Stara oraz Turośń Kościelna i Dolna podłączone do nowej centrali

Zmiana numerów

W związku z przełączeniem stacji telefonicznych do nowoczesnej centrali cyfrowej nastąpiła wczoraj zmiana numerów telefonów abonentów central w Łupiance Starej oraz Turośni Kościelnej i Dolnej – poinformował białostocki Zakład Telekomunikacji.

I tak numery telefonów w Turośni Kościelnej ulegną zmianie z 1512xx na „5052xx" (przykładowo: nr telefonu 152290 zostanie zmieniony na „505290"), w Turośni Dolnej z 1551xx na „5051xx", w Łupiance Starej z 1552xx na „5022xx".

Mieszkańcy tych miejscowości chcąc obecnie uzyskać połączenie z abonentem w Białymstoku, wybierają bezpośrednio żądany numer, a przy połączeniach z Gdańskiem należy wybrać „058xxxxxx" (xxxxxx oznacza numer telefonu abonenta w Gdańsku). Połączenia między abonentami zamieszkałymi w Turośni Kościelnej i Dolnej oraz Łupiance Starej abonenci uzyskują przez wybieranie pełnego, nowego, sześciocyfrowego numeru telefonu.

Bliższych informacji udzielają: Biuro Obsługi Klienta w Łapach, telefon 957, 152-323 oraz Biuro Numerów – 913.

(h)

Ćwiczenia strażackie w Adamowie

Wielkie manewry

Dzisiaj rozpoczynają się ćwiczenia sztabowe kadry oficerskiej komend PSP: Wojewódzkiej w Białymstoku i Rejonowej w Bielsku Podlaskim. Organizatorzy stworzyli scenerię „wielkiego pożaru".

Ćwiczenia w Adamowie są częścią planu systematycznych zajęć szkoleniowych, polegających na prowadzeniu „akcji gaśniczych" w różnych obiektach i w różnych warunkach. W ub.r. strażacy likwidowali skutki „pęknięcia" jednej z rur rurociągu w pobliżu Mielnika. W Nadleśnictwie Waliły opracowywano natomiast – na przykładzie Puszczy Knyszyńskiej – system gaszenia płonących dużych kompleksów leśnych oraz sposoby wyprowadzenia w bezpieczne miejsce m.in. żyjącego na swobodzie stada żubrów.

(h)

EKSPRESEM

● Wczoraj, o godz. 12, w miejscowości Ordynka (gm. Narew) spłonęła stodoła wraz ze znajdującymi się w niej maszynami rolniczymi, sianem i słomą. Straty oszacowano na 15 tys. zł.

● W Białymstoku, ok. godz. 4 nad ranem, 3 szesnastolatków włamało się do kiosku nr 3 przy ul. Zielonogórskiej. Zostali oni zatrzymani podczas podziału łupu.

● Na ul. Waszyngtona, także w Białymstoku, włamano się do magazynów Białostockiego Przedsiębiorstwa Budownictwa Przemysłowego. Łączną wartość skradzionych przedmiotów, głównie narzędzi, oszacowano na 5 tys. zł.

● W Sokołach odnotowano włamanie do sklepu spożywczo-przemysłowego. Straty oszacowano na 1200 zł.

● W miejscowości Wroceń, w pobliżu Goniądza, policja zatrzymała mieszkańca Suwałk, który przewoził 8.550 paczek papierosów bez akcyzy.

● W Łomży odnotowano włamanie do pawilonu przy ul. Wyszyńskiego. Skradziono papierosy, słodycze, kawę, na sumę ok. 1600 zł.

● Z ul. Sikorskiego w Łomży skradziono żółtego żuka o numerach rejestracyjnych LMD 7646.

● W Czerwonkach (gm. Radziłów) odnotowano włamanie do sklepu spożywczego. Straty oszacowano na ok. 400 zł.

(koci)

Wyrazy współczucia ordynatorowi oddziału noworodkowego w Zambrowie

Jadwidze Ankowskiej

z powodu zgonu

TEŚCIOWEJ

składa personel oddziału

W dniu 7.10.1996 r. zmarła nasza ukochana Żona, Mama i Babcia

MARIA CZERNICKA

z d. Hykiel

ur. 26.01.1928 r.

Wyprowadzenie zwłok odbędzie się 9.10.1996 r. o godz. 13.30 z domu przy ul. Pod Krzywą 7.

Rodzina

W Tygodniu Miłosierdzia jest jeden dzień dla migrantów i uchodźców

Ormianie widoczni

W Białymstoku po raz pierwszy spotkali się migranci, którzy za miejsce swego pobytu wybrali nasze miasto bądź inne w regionie. Wśród kilkudziesięciu osób, jakie przyszły do sali nad kinem „Ton", przeważali Ormianie. Był też Rumun z Ełku i kilkoro Cyganów. Spotkanie zorganizowało Biuro Informacji dla Migrantów i Uchodźców, działające przy Caritas Archidiecezji Białostockiej.

Biuro zaprosiło też przedstawicieli niektórych organizacji pozarządowych i osoby mające kontakty zawodowe z obcokrajowcami. Okazją był Dzień Migranta i Uchodźcy, który przypada 7 października.

Trudno policzyć, ilu cudzoziemców przebywa w Białymstoku, gdyż na ogół są to pobyty nielegalne. Sami Ormianie mówią, że jest ich na pewno 500, a wcale nie stanowią najliczniejszej grupy. Więcej jest Białorusinów czy Litwinów, ale oni – Słowianie – są niezauważalni. Ormianie – jak powiedział nam po spotkaniu socjolog Tadeusz Popławski – tworzą diasporę, jako nacja kaukaska są bardziej widoczni. Mocne są u nich więzi rodzinne i sąsiedzkie, a więc ten, który wyjechał pierwszy, ściąga innych. Migracja u Ormian to jak kula śniegowa, która toczy się przybierając na rozmiarach.

Ormianie, choć reprezentują różne zawody, trudnią się u nas najczęściej handlem. Przybyli na spotkanie najliczniej m.in. dlatego, że nowy regulamin targowiska „Madro", uchwalony przez Radę Miejską, pozbawił ich miejsca pracy. Mówili w czasie spotkania, że ulokowali pieniądze w towarze, którego nie mają gdzie sprzedać. Stanęli więc przed problemem bytowym. Nasi kupcy są do nich wrogo nastawieni, nazywają ich pogardliwie czarnuchami, bo stanowią konkurencję w handlu. Wypominają im niepłacenie podatków.

– W Białymstoku jestem od sześciu lat. Żyję z Polką bez ślubu, bo nie stać mnie jeszcze na załatwienie formalności przez sąd. Mamy półtoraroczne dziecko. Staram się o pobyt stały. Żyję tutejszym codziennym życiem – mówił dobrą polszczyzną młody Ormianin. – **Nie mogę jednak legalnie stać koło żony i sprzedawać razem z nią. Żona była w Urzędzie Skarbowym, pytała czy mogę płacić choćby jakiś ryczałt, żeby być w porządku, ale nie można.**

Ormianie twierdzą, że złożyliby się np. na dom dziecka, żeby tylko nikt im nie wypominał, że nie płacą podatków.

Na nielegalnym pobycie rodziców cierpią dzieci, gdyż szkoły, z nielicznymi wyjątkami, nie chcą ich przyjmować. Ostatnio – żaliła się jedna z matek – sekretarka w szkole powiedziała, że trzeba wpłacić za rok 1200 dolarów.

Problemem dla cudzoziemek, które tutaj przebywają, są również kosztowne porody.

Z punktu widzenia Kościołów (w spotkaniu uczestniczyli duchowni katoliccy i prawosławni) wszyscy ludzie są sobie braćmi i migranci mogą liczyć na opiekę duszpasterską i pomoc, jaką niosą organizacje charytatywne. Potrzebne są jednak nowe przepisy prawne.

Uczestnicząca w spotkaniu mec. Zofia Daniszewska-Dek, członek Komitetu Praw Człowieka, powiedziała zebranym, że prawa trzeba przestrzegać, niezależnie od tego jakie jest. Uważa, że problemy migrantów są polem do działania dla organizacji pozarządowych, które mają dostęp do różnych funduszy. Trzeba rozeznać skalę zjawiska, zbadać dokładnie czym się migranci zajmują, ile wśród nich jest osób karanych itp. Potem w węższym gronie można starać się o spotkanie z lokalnymi władzami, by naświetlić problemy. Wczoraj na spotkaniu nie było nikogo z Urzędu Miejskiego.

BARBARA ROSIŃSKA
Fot. I. Wysocki



Najwięcej o sobie mówili Ormianie

Sąd Najwyższy nie pozwala wyrzucać opiekunów na bruk

I nie opuszczę cię aż do śmierci

Osoby, sprawujące opiekę nad starszymi mieszkańcami gminnych lokali na podstawie umowy z gminą, nie zostaną pozbawione prawa zajmowania lokalu po śmierci najemcy. Tak zadecydował pod koniec minionego tygodnia Sąd Najwyższy.

Jeśli ktoś mieszkał ze starszym człowiekiem – zajmującym mieszkanie komunalne i opiekował się nim, traktowany był jak osoba bliska i po śmierci najemcy miał możliwość dalszego zajmowania tego lokalu. Dwa lata temu Sejm odebrał opiekunom ten przywilej wprowadzając ustawę o najmie lokali i dodatkach mieszkaniowych. Ustawa ta reguluje kwestie zajmowania mieszkania po zmarłym najemcy jedynie najbliższej rodzinie: małżonkowi lub dzieciom. Opiekunowie na żądanie gminy musieli opuścić lokal. Polowanie na umierającą babcię przestało więc mieć sens.

Przed wprowadzeniem się opiekuna do lokalu, za zgodą urzędu gminy, spisywano umowę. Wcześniej urzędnicy sprawdzali, czy danej osobie pomoc jest potrzebna. Oczywiście każdy, kto nie wywiązywał się z zawartej umowy o opiece, mógł zostać jej pozbawiony. Zawieranie umów o opiekę było z jednej strony popularną formą zdobywania mieszkań i mogło prowadzić do nadużyć, z drugiej jednak – był to pożyteczny sposób zapewnienia opieki osobom bez rodziny.

Obecnie można zawierać umowy z mieszkańcami gminnych bloków, by mieć możliwość wspólnego zamieszkania w zamian za sprawowanie opieki. Jednak jest to zupełnie niepotrzebne, gdyż zyskuje się wtedy dach nad głową tylko do momentu śmierci najemcy.

– Od prawie dziesięciu lat mieszkamy z mężem ze starszym, chorym panem – mówi zrozpaczona opiekunka z kamienicy przy ulicy Waszyngtona w Białymstoku. – **Znosimy jego kaprysy, opiekujemy się troskliwie i bez przymusu. Wcale nie czekamy z niecierpliwością na jego śmierć. Kiedy to nastąpi – znajdziemy się na bruku.**

Do białostockiego ZMK zgłaszali się ludzie, którzy kilka lat temu spisali umowy z lokatorami o opiekę nad nimi. Przychodzą ludzie zrozpaczeni, z pytaniami, dlaczego tak się dzieje, a urząd, niestety, musi ich traktować jak obcych i wyrzucać z mieszkań.

Zmieniająca postać rzeczy uchwała Sądu Najwyższego nie jest wiążąca dla sądów, w praktyce jest jednak przez nie stosowana.

BARBARA KLEM

Treść uchwały Sądu Najwyższego: Osoba, która mieszkając stale z najemcą lokalu należącego do gminy była stroną umowy o opiekę, zawartej na podstawie art. 9 ust. 2 Prawa lokalowego z 1974 r. i która nie ma tytułu prawnego do zajmowania innego mieszkania wstępuje w stosunek najmu z chwilą śmierci najemcy także pod rządem ustawy z dn. 2 lipca 1994 r. o najmie lokali i dodatkach mieszkaniowych (Dz. U. nr 105, poz. 509 z zm.).

Apel katolików do posłów łomżyńskich

Nie splamić godności

Protest przeciwko poselskiemu projektowi liberalizacji tzw. ustawy antyaborcyjnej wyrazili przedstawiciele organizacji katolickich, skupionych w Konferencji Organizacji Katolickich Województwa Łomżyńskiego. Zwrócono się z apelem do łomżyńskich posłów o odrzucenie wszelkich projektowanych zmian.

W apelu podkreślono, że dalsza liberalizacja ustawy, która odnosi się do względów społecznych jako usprawiedliwienia śmierci dziecka poczętego, prowadzi do „wyjęcia spod prawa odpowiedzialnych za śmierć dziecka i przyczynia się do budowania cywilizacji śmierci". W opinii sygnatariuszy apelu, „każda istota ludzka ma od chwili poczęcia naturalne prawo do życia, które jest podstawowym dobrem człowieka, a troska o życie i zdrowie należy do podstawowych obowiązków parlamentarzystów, reprezentujących władzę ustawodawczą państwa".

Apel kończy się wezwaniem: – Mamy nadzieję, że żadne interesy partyjne bądź obietnice przedwyborcze nie splamią godności parlamentarzysty Ziemi Łomżyńskiej. Zwracamy się do wszystkich posłów Ziemi Łomżyńskiej o odrzucenie projektowanych zmian.

Konferencja skupia 7 organizacji katolickich, m.in. Akademię Społeczną i Stowarzyszenie „Unitas".

(MK)

Weekendowa wpadka przemytników

Bursztyn wrócił

Nie mieli szczęścia przemytnicy w miniony weekend. Celnicy z przejść granicznych w Kuźnicy Białostockiej, Ogrodnikach, Czeremsze, Trakiszkach, Gołdapi i Budzisku odnaleźli 19.945 paczek papierosów, 164 litry spirytusu, 128 litrów wódki i 9,5 kg nie obrobionego bursztynu o łącznej wartości 33,5 tys. zł.

Przemycane towary ukryte były w skrytkach pociągów Grodno-Gdynia, Szestokai-Suwałki i Brześć-Białystok, autobusie rejsowym Wilno-Gdańsk oraz w prywatnych samochodach. W stosunku do trzech obywateli Litwy, dwu Białorusinów i mieszkańca Szczytna wszczęto postępowanie karno-skarbowe.

– Po dłuższej przerwie znów pojawił się bursztyn – poinformowano nas w białostockim Urzędzie Celnym.

(h)

Czy Łomża dorobi się gmachu sądu?

Klucz w ręku radnych

Zarząd Miasta Łomży przygotował na najbliższą sesję Rady Miejskiej (16 bm.) wniosek w sprawie przekazania działki przy ul. Polowej 1 (teren dawnego targowiska) nieodpłatnie Sądowi Wojewódzkiemu. Jeśli radni przychylą się do wniosku, są szanse na wybudowanie na tym terenie w ciągu najbliższych 5 lat siedziby Sądu Rejonowego.

Sąd Rejonowy w Łomży od 20 lat, tj. od momentu powstania województwa łomżyńskiego, boryka się z problemami lokalowymi. Poszczególne wydziały mieszczą się w trzech różnych budynkach. Jeden z tych budynków – przy ul. Wojska Polskiego, gdzie mieści się m.in. archiwum Ksiąg Wieczystych, nie spełnia podstawowych wymogów.

Koszt budowy nowej siedziby szacowany jest na ok. 200 mld st. zł. Ministerstwo Sprawiedliwości wstępnie zadeklarowało, że zagwarantuje te środki w ciągu pięciu lat, jeśli Sąd Wojewódzki w Łomży pozyska nieodpłatnie odpowiedni teren. Działka przy ul. Polowej spełnia wszelkie wymogi lokalizacji. Jest odpowiednio obszerna (ponad 9 tys. mkw.) i położona w centrum miasta. Prezes SW dysponuje już prawomocną decyzją o warunkach jej zabudowy i zagospodarowania, wydaną przez architekta miejskiego.

W sesji RM w dniu 16 bm. zapowiedział udział wiceminister sprawiedliwości Grzegorz Ciecierski.

(MK)

KOMUNIKAT

Stacja Rejonowa PKP Białystok informuje, iż w związku z robotami torowymi w dniu 8 października br. na odcinku Sokółka – Sidra zostanie uruchomiona zastępcza komunikacja autobusowa za pociąg relacji Warszawa Zachodnia – Suwałki odjeżdżający z Sokółki o godzinie 10.22 i za pociąg relacji Suwałki – Warszawa Zachodnia przyjeżdżający do stacji Sokółka o godz. 12.40.

Jednocześnie informuje się, iż pociąg relacji Szesztokai – Warszawa Zach. w dniu będzie kursował drogą okrężną przez Olecko, Ełk.

(–)

Tydzień Miłosierdzia

Trwają obchody 52. Tygodnia Miłosierdzia pod hasłem „Przebaczenie i pojednanie naśladowaniem Miłosierdzia Bożego". Patronką obrano błogosławioną Faustynę. Pierwszego dnia obchodów w białostockich kościołach zbierano pieniądze na obiady w szkołach dla najbiedniejszych dzieci. W najbliższą niedzielę będą zbierane datki na Caritas Archidiecezji Białostockiej.

MN

W samo południe obrabowano kasę suwalskiego ZBM

Z bronią w ręku

Zdarzenie, które miało miejsce w samo południe minionego piątku w biurowcu suwalskiego ZBM, jako żywo przypominało kadry z gangsterskiego filmu. Dwaj mężczyźni w kominiarkach i z pistoletami w rękach, błyskawicznie opanowali budynek.

Jak twierdzą urzędnicy, jeden z uzbrojonych napastników stanął w korytarzu i nikomu nie pozwalał opuścić pokoju, podczas gdy drugi wyważał drzwi do pomieszczenia kasowego. Wystarczyło kilka prób, by sforsować zamki i dobrać się do pieniędzy.

Cichy alarm wszczęto jeszcze podczas napadu. Pracownicy zdołali powiadomić policję, której patrol pojawił się w kilka minut. Niestety, za późno. Zamaskowani złodzieje zdołali wycofać się z budynku i błyskawicznie odjechać zielonym, dużym fiatem na białostockiej rejestracji.

W wyniku pościgu, suwalskiej policji udało się odnaleźć tylko porzucone auto, które figurowało w kartotece samochodów skradzionych. Sprawcy zuchwałego napadu dotychczas przebywają na wolności.

(gram)

W gminie Ełk

Gdyby ktoś pomógł

Nie zamierzone wypadnięcie przez barierkę mostu na rzece Ełk wcale nie musiało skończyć się śmiercią 51-letniego mieszkańca Stradun w gm. Ełk. Niestety, liczni świadkowie zdarzenia nie udzielili pomocy tonącemu.

Do wypadku doszło w miniony piątek, o godz. dwudziestej pierwszej z minutami. Wspomniany mężczyzna zygzakowatym krokiem wracał do domu z miejscowego „Mini-Baru". Przemierzając most, nagle stracił równowagę i przekoziołkował przez barierkę. Gdyby ktokolwiek z gromadki gapiów pospieszył nieszczęśnikowi na pomoc, oprócz niewielkiego szoku i zamoczenia ubrania, nie poniósłby większego szwanku.

Niestety, stało się inaczej. Wezwany na miejsce wypadku lekarz stwierdził, że właściwą przyczyną śmierci było utonięcie.

(gram)

Bomba w budynku Sądu Wojewódzkiego w Suwałkach

Zemsta skazanego?

Wczoraj około godz. 11 anonimowy rozmówca przekazał strażakom wiadomość o ładunku wybuchowym, podłożonym w budynku Sądu Wojewódzkiego przy ul. Przytorowej w Suwałkach. Zarządzono natychmiastową ewakuację pracowników i wstrzymano ruch uliczny przy Sejneńskiej i Przytorowej.

Specjalistyczna ekipa pirotechników przeczesała budynek od piwnic aż po strop. Nie znaleziono niczego, co mogło przypominać ładunek wybuchowy. Po dwóch godzinach alarm – jako fałszywy – odwołano. Od godz. 13 na wokandę wróciły wszystkie sprawy.

(gram)

CO DALEJ Z PUSZCZĄ?

Wczoraj w hotelu „Iwa" w Białowieży rozpoczęło się dwudniowe posiedzenie Rady Społeczno-Naukowej Puszczy Białowieskiej. Jej uczestnicy obejrzeli m.in. kilkanaście miejsc w Puszczy, w których drzewostan jest najbardziej zbliżony do naturalnego. Dziś, po dokonanym objeździe, będą dyskutować, w jakim kierunku powinno iść zagospodarowanie tego unikalnego kompleksu leśnego.

Przypomnijmy, że Rada Społeczno-Naukowa jest organem doradczym ministra ochrony środowiska, zasobów naturalnych i leśnictwa. W jej skład wchodzi około 30 osób.

MN

LICZĄ NA SUWAŁKI

Dziś w Witebsku na Białorusi rozpoczyna się wizyta przedstawicieli władz woj. suwalskiego, z wojewodą Cezarym Cieślukowskim.

Suwalczan zaprosił witebski wojewoda, a inicjatorem wyjazdu był konsul Białorusi, który uznał, iż Suwalskie może pomóc w rozwoju gospodarczym Obwodu Witebskiego. Dlatego też w delegacji znaleźli się również przedsiębiorcy. Rozmowy i spotkania będą miały charakter rozpoznawczy. Obie strony liczą, iż zaowocują one np. wspólnymi przedsięwzięciami.

(m)

W NOWYM STUDIU

Nową, lepszą siedzibę pozyskało łomżyńskie studio Radia Białystok. Od soboty mieści się ono w lokalu odkupionym od Łomżyńskiej Spółdzielni Mieszkaniowej przy ul. Sadowej. Przenosinom towarzyszyła autopromocja radiowców.

M.in. wydano przyjęcie w hotelu „Polonez" dla miejscowych VIP-ów. W galerii Muzeum Okręgowego otwarto wystawę fotograficzną, dokumentującą 20 lat obecności korespondentów białostockiej rozgłośni w Łomży.

Prezes Zarządu spółki Radio Białystok SA, Jerzy Muszyński stwierdził, że poprawa warunków lokalowych i technicznych w oddziałach wiąże się z polityką umacniania statusu białostockiej rozgłośni jako radia regionalnego.

(MK)

JUŻ W PAŹDZIERNIKU

Jeszcze w tym miesiącu poszkodowani klienci upadłej Hestji mogą się spodziewać wypłaty odszkodowań z Ubezpieczeniowego Funduszu Gwarancyjnego, z tytułu odpowiedzialności cywilnej.

5 września br. została ogłoszona upadłość poznańskiego Zakładu Ubezpieczeń Hestja S.A. Polisy OC stracą więc ważność 3 miesiące po tym fakcie – 5 grudnia. UFG zobowiązany jest do pokrycia w całości należnych zobowiązań osobom posiadającym ubezpieczenie OC, które zostały poszkodowane przez klientów Hestji.

Najprawdopodobniej już w przyszłym tygodniu do UFG trafią dokumenty, umożliwiające sporządzenie listy wierzycieli zakładu. Pierwsze wypłaty odszkodowań powinny ruszyć jeszcze w październiku.

(MS)

Czy wyższe ceny zbóż oznaczają droższe pieczywo?

Chleba naszego droższego

Pod koniec września w niektórych regionach Polski ceny mąki wzrosły aż o jedną piątą. Na terenach północno-wschodnich ostatnia 10-procentowa podwyżka miała miejsce w lipcu, kiedy będzie następna – nie wiadomo. Podwyżkę cen pieczywa zapowiada białostockie PSS „Społem". Na razie jednak nie wiadomo, kiedy to nastąpi.

Skup zbóż jaki odnotowują krajowe Państwowe Zakłady Zbożowe po żniwach jest o 20 proc. niższy w porównaniu do roku ubiegłego. Białostockie PZZ-ty skupiły w tym roku aż o jedną trzecią mniej niż w 1995. Natomiast Agencja Rynku Rolnego zrealizowała dotychczas zaledwie jedną piątą planowanego skupu. Spadek związany jest z niskimi plonami i nie sprzyjającą żniwom pogodą. Najgorsza sytuacja jest na południu kraju, gdzie dotychczas żniwa nie zakończyły się.

W tej chwili – ze względu na wykopki i inne prace polowe – skup jest bardzo mały. Rolnicy nie mają czasu na młócenie i dostarczanie zbóż do skupu. Niektórzy czekają na wzrost cen ziarna.

– Ten okres jest jak co roku martwym sezonem – mówi Zofia Fiedorczyk z PZZ Białystok. **– Od listopada rolnicy znów zaczną młócić i przywozić ziarno.**

W czasie ubiegłorocznych żniw za tonę pszenicy płacono 340 zł, podczas gdy w tym roku – prawie dwa razy więcej. Obecnie tona mąki chlebowej kosztuje w PPZ 920 zł, zaś mąki do wypieku bułeczek – 1040 zł. Ceny te zmieniły się ostatnio w lipcu. Mąka zdrożała o jedną dziesiątą w porównaniu do cen czerwcowych. Są to skoki niewielkie w porównaniu do zeszłego roku, kiedy od listopada ceny mąki rosły co dwa tygodnie po 20 zł na tonie.

Obecnie, kiedy zatrzymał się skup zboża krajowego, PZZ skupuje pszenicę zagraniczną: duńską, francuską, ukraińską. Za zboże dostarczone bezpośrednio do elewatora, czyste i suche płaci się obecnie 600-630 zł w przypadku pszenicy. Nie są to więc ceny wygórowane.

– Na razie nie wiadomo, o ile wzrośnie cena mąki w najbliższym czasie – mówi Zofia Fiedorczyk. – **Przyczyną podwyżki nie musi być drogie zboże. Nie ma przecież dostępu do paliw, które też drożeją, a to wszystko składa się na cenę mąki.**

BK

Nie dostarczajmy argumentów politycznym przeciwnikom

„Pojezierze" bez doradcy

Na wczorajszym posiedzeniu Zarządu Regionu „Pojezierze" NSZZ „Solidarność" rezygnację złożył dotychczasowy doradca, Władysław Harkiewicz. Ustalono związkową siódemkę w Regionalnej Akcji Wyborczej „S", powołano nowego rzecznika prasowego.

W. Harkiewicz podtrzymał swoją wcześniejszą tezę, że przewodniczącym RAW nie powinien być Dariusz Ciszewski, ze względu na kryminalny (formalnie zatarty) epizod w młodości.

– Błędem – dowodził – **jest dawanie już na starcie argumentów politycznym przeciwnikom.**

Harkiewicz, eks-prokurator wojewódzki w Suwałkach uchodził dotąd za prawą rękę Ciszewskiego. Drugim z najważniejszych doradców był Jan Bacewicz, do niedawna rzecznik prasowy „Pojezierza", aktualnie redaktor naczelny „Krajobrazów". Nowym rzecznikiem Zarządu Regionu został wczoraj Andrzej Morka, nauczyciel z Augustowa.

W Regionalnej Akcji Wyborczej związek będą reprezentowali (oprócz D. Ciszewskiego): Jerzy Gryszkiewicz, Marek Kaczmarek, Jarosław Szwarczewski, Stanisław Stankiewicz, Krzysztof Anuszkiewicz, Ryszard Zdancewicz, Wacław Kozłowski.

W trakcie wczorajszego posiedzenia ZR wyraził również sprzeciw wobec prób liberalizacji ustawy antyaborcyjnej, negatywnie ocenił trzy lata rządów koalicji SLD-PSL.

(yes)

Nasz prezes

5 października obradował w Warszawie IV Krajowy Zjazd Towarzystwa Przyjaciół Grodna i Wilna. Uczestnicy, przedstawiciele 12 oddziałów terenowych z całego kraju, zatwierdzili nowy statut stowarzyszenia i wybrali władze. W ich skład weszło trzech przedstawicieli Białegostoku: Józef Maroszek, który sprawować będzie funkcję prezesa, Jarosław Kloza – sekretarz i Klara Rogalska oraz Janusz Domański reprezentujący Łomżę.

(koci)

Przed Dniem Łącznościowca

Poczta bardziej nowoczesna

Najwięcej listów wysyłanych jest w okresie letnim, natomiast „paczkowy szczyt" przypada na okres tuż przed Bożym Narodzeniem.

Przeciętnie w ciągu roku mieszkańcy woj. białostockiego wysyłają blisko 1,8 mln listów poleconych, ponad 104 tys. paczek, 370 tys. przekazów pocztowych, dokonują 4 mln różnorakich wpłat m.in. za telefon, gaz, radio i telewizję. Otrzymują natomiast prawie tyle samo listów poleconych, ok. 170 tys. paczek, 1,7 mln rent i emerytur. Przyjmowaniem i doręczaniem przesyłek zajmuje się ok. 1,5 tys. osób zatrudnionych w 172 urzędach pocztowych.

W latach 1992-96 dokonano gruntownej modernizacji ponad 61 placówek. Estetyczne pomieszczenia i nowoczesne urządzenia otrzymały m.in. urzędy pocztowe w Pilikach, Hołodach, Łosince, Rudce, Łapach, Tykocinie, Boćkach, Orli, Grodzisku, Narewce, Kuźnicy Białostockiej, Szymkach, Ostrożanach, Płonce Kościelnej, Brzozowie Starym, Zubkach i Jałówce. Do nowych, lepszych i bardziej przestronnych pomieszczeń zostały przeniesione urzędy pocztowe w Chrabołach, Siemiatyczach, Juchnowcu, Różanymstoku, Nowoberezowie, Topczewie, Bogdankach, Złotorii, Dziękoniach, Poświętnem i Orzeszkowie. Nowe placówki pocztowe otwarto też w Białymstoku, Siemiatyczach i Mońkach.

Również w br. rozpoczęto generalny remont Urzędu Pocztowego Białystok 1 u zbiegu ulic Warszawskiej i Kościelnej oraz modernizację Obwodowego Urzędu Poczty w Siemiatyczach.

W roku przyszłym przeprowadzony zostanie remont urzędu pocztowego Białystok 9 na Rynku Kościuszki. Odnotować też trzeba powrót do tradycyjnego nazewnictwa – „listonosza" rezygnując z biurokratycznego wymysłu, jakim było określenie – „doręczyciel".

Jutro nastąpi rozstrzygnięcie konkursu na „Pocztowca Roku", a 18 października przypada tradycyjny „Dzień Łącznościowca".

– Radość świętowania przesłania nam jednak wciąż żywa pamięć o zabójstwie listonosza z Juchnowca. Zbrodnia ta wstrząsnęła nie tylko naszym środowiskiem, ale i społeczeństwem. Pragnę przypomnieć, że za przyczynienie się do wykrycia sprawcy lub sprawców wyznaczona została nagroda w wysokości 15 tys. zł – mówi dyrektor Rejonowego Urzędu Poczty w Białymstoku Kazimierz Cieśluk.

(h)

Fot. Iza Wysocki



Pamięci 10 Pułku Ułanów

W rocznicę bitwy

Dawni żołnierze 10 Pułku Ułanów Litewskich – rotmistrz Kazimierz Michałowski, kapral Aleksander Gil, plut. Mikołaj Tarasiewicz, Marcin Korolczuk, Tadeusz Kardela wraz z członkami rodzin, licznym gronem uczestników kampanii wrześniowej i żołnierzy Polskich Sił Zbrojnych na Zachodzie, odwiedzili w minioną niedzielę Kock i Wolę Gułowską.

Wspólnie z ostatnim prezydentem RP na uchodźstwie – Ryszardem Kaczorowskim, ministrem obrony narodowej i szefem Urzędu do spraw Kombatantów i Osób Represjonowanych, uczestniczyli w mszy św. i apelu poległych, zwiedzili miejsca walk. Złożyli również kwiaty na mogiłach swych kolegów oraz przed, poświęconą 10 białostockiemu Pułkowi Ułanów, tablicą pamiątkową w klasztorze karmelitów w Woli Gułowskiej, który w październiku 1939 r., był trzykrotnie zdobywany przez białostoczan.

Tradycją koła dawnych żołnierzy 10 Pułku Ułanów Litewskich, który w okresie międzywojennym stacjonował w Białymstoku, jest odwiedzanie w październiku Kocka i Woli Gułowskiej, gdzie pułk – w składzie Samodzielnej Grupy Operacyjnej „Polesie" pod dowództwem gen. Franciszka Kleeberga – stoczył swe ostatnie boje w kampanii obronnej 1939 r.

– Niestety, historia 10 Pułku Ułanów kończy się na bitwie pod Kockiem. Dawni ułani i ich rodziny cieszą się, że kontynuatorem tradycji jest 18 Brygada Zmechanizowana w Białymstoku, a sztandar pułku jest otaczany tam ogromnym szacunkiem – powiedziała przewodnicząca koła Eugenia Kula.

(h)

16019
DH POLUX
WYROBY SZWEDZKICH HUT
- kształtowniki zimno- i gorącogięte
- profile zamknięte
- stale specjalne
Warszawa - (022) 48 99 16
Częstochowa, ul. Kilińskiego 23
tel./fax (034) 61 55 23
Gdynia - tel./fax (058) 24 82 52

OSTATNIE MIESZKANIA NA GRUDZIEŃ '96
osiedle Wysoki Stoczek rejon Dworskiej i H. Kołłątaja
mieszkania od 50 m² do 59,1 m²


- z dala od zgiełku ulicy
- własność gruntu
- dużo zieleni i terenów nie zabudowanych
- administrowanie przez Wspólnotę Mieszkaniową
- ogrzewanie z własnej kotłowni olejowej
- dojazdy i parkingi z Polbruku
- możliwość odpisania od podatku
- płatność w ratach
PRZEDSIĘBIORSTWO BUDOWLANO-HANDLOWE
bial bud spółka z.o.o.
15 950 Białystok ul. Daleka 1b
☎ info(085)325958
pon. - pt. 7.00 - 15.00, sob. 7.00 - 13.00
15651a

TARCICA IGLASTA, BUDOWLANA
KRAWĘDZIAKI
ELEMENTY KONSTRUKCJI DACHÓW
16137
✓ łaty pod siding i blachę
✓ podłogi
✓ szalówki
✓ boazerię i listwy wykończeniowe
PRODUKCJA - SPRZEDAŻ
Sprzedaż w godz. 7.00–17.00
soboty godz. 7.00-13.00
Przedsiębiorstwo Przemysłu Drzewnego w Czarnej Białostockiej, ul. Tartaczna 5
tel. (0-85) 101-230; fax (0-85) 102-940

tb

Zdaniem urzędników, przedsiębiorca działa na własną niekorzyść

Do celu na skróty

Łomżyński przedsiębiorca Ryszard Gosk otworzył targowisko na ul. Przykoszarowej. Władze twierdzą, że przedsięwzięcie jest nielegalne, a inwestor wpędza się sam w kłopoty.

Centrum Handlowe „Krzyś", bo tak oficjalnie nazywa się targowisko, to działka po byłej bazie Wojewódzkiego Przedsiębiorstwa Budownictwa Komunalnego o powierzchni 1,3 ha. R. Gosk odkupił ją w ub. roku od syndyka masy upadłościowej WPBK wraz z zabudową w postaci kilku walących się baraków. Na wiosnę br. zaczął inwestować m.in. w pawilony i przybudówki, w których przygotował pomieszczenia dla 35 sklepów. Budynki zostały skanalizowane. Centralny plac ma być przeznaczony dla handlu obwoźnego i na parkingi. Przedsiębiorca już kilka razy wynajmował obiekty organizatorom imprez handlowych. Wydzierżawił też wszystkie sklepy. Te poczynania uważa za „wstępne", gdyż jego celem jest stworzenie bazaru dla mieszkańców południowych obrzeży miasta.

– Niestety, mój wniosek o zezwolenie na handel obwoźny leży w Urzędzie Miejskim już dwa miesiące – ubolewa Gosk.

Łomżyńscy urzędnicy są zbulwersowani jego sposobem działania. Twierdzą, że przedsiębiorca wybudował pawilony i otworzył centrum bez jakichkolwiek uzgodnień i zezwoleń.

– W sierpniu otrzymałem sygnał o kiermaszu na Przykoszarowej – mówi Antoni Strzeszewski, naczelnik „drogówki" w KW Policji. **– Skarżono się, że jest zagrożenie dla ruchu, ponieważ piesi z osiedla idąc na targ korzystają z jezdni (ulica nie ma chodników).**

Naczelnik powołał komisję, która zbadała sytuację.

– Stwierdziłem wówczas, że są dwie możliwości: albo zamknąć targowisko, albo wyeliminować ruch kołowy z ul. Przykoszarowej – mówi.

Andrzej Karwowski z Urzędu Miejskiego sprzeciwił się zamykaniu ul. Przykoszarowej dla ruchu kołowego twierdząc, że pogorszyłoby to komunikację w tym rejonie osiedla mieszkaniowego. W jego opinii usprawnić komunikację w rejonie targowiska można także posunięciami z zakresu organizacji ruchu. Przedsiębiorca powinien jednak współpracować z władzami, a nie stawiać ich przed faktami dokonanymi. Tymczasem, w świetle przepisów, rozpoczął on działalność na dziko.

Wnioski komisji przekazano urzędowi rejonowemu, który stwierdził na placu samowolę budowlaną i pod koniec września wydał nakaz rozbiórki pawilonu oraz kilku przybudówek.

– Już w czerwcu informowaliśmy pana Goska, w jaki sposób może się starać o uzyskanie zezwolenia na lokalizację i prowadzenie targowiska – mówi A. Karwowski. **– Niestety, jego aktywność ograniczyła się do złożenia wniosku, który pozostanie nie rozpatrzony do momentu, aż dopełni wszystkich wymogów prawnych.**

W opinii tego urzędnika wydziału gospodarki komunalnej, nie ma w zasadzie poważniejszych przeciwwskazań do lokalizacji targowiska, jak chce pan Gosk, na ul. Przykoszarowej.

– Inna sprawa, czy miejsce to zostałoby wylansowane jako targ, czy ludzie chodziliby tam na zakupy. Moim zdaniem, nie – uważa Karwowski.

W Łomży są w tej chwili dwa miejskie targowiska. Jedno z nich – na ul. Dmowskiego, jest źródłem bałaganu na sąsiednim osiedlu mieszkaniowym i dezorganizacji ruchu ulicznego. Miasto nie zamierza go w najbliższym czasie likwidować. R. Gosk twierdzi, że idealnym wręcz rozwiązaniem byłoby przeniesienie handlu z ul. Dmowskiego do jego „Centrum". A. Karwowski widzi możliwość realizacji tej propozycji tylko w sposób naturalny, tj. handlujący na ul. Dmowskiego zadecydowaliby, który teren jest dla nich atrakcyjniejszy. Pod warunkiem, że Gosk otrzymałby koncesję, a na to raczej szybko się nie zanosi.

(MK)

W Ełku krawężniki nie wytrzymały „próby wody"

Kto zapłaci?

Poprzedni Zarząd Miasta w Ełku długo zastanawiał się nad podjęciem decyzji odnośnie gruntownej przebudowy ul. Marszałka Józefa Piłsudskiego. Problem tkwił w tym, że budżet miasta był ograniczony, a wydatek ogromny.

W końcu decyzję podjęto. Prace, związane z chodnikami i zatoczkami, przypadły miejscowej prywatnej firmie Ełmex. Asfaltowaniem jezdni i wymianą krawężników zajęło się Przedsiębiorstwo Robót Drogowych w Ełku. Umowa została zawarta 1 października 1993 roku. Wykonane prace komisyjnie przyjęto w dniu 21 września 1994 roku. Gwarancja, zgodnie z umową, wynosi trzy lata.

Parę miesięcy po odbiorze, wiosną 1995 r., znaczna część nowych krawężników spłynęła razem ze śniegiem. Powołano nową komisję, w skład której weszli zarówno przedstawiciele inwestora, jak i wykonawcy. Wspólnie naliczono i zaprotokołowano, że około 400 sztuk krawężników jest do wymiany. Jej koszt, jak powiedziano „Gazecie", wyniesie ok. 100 mln st. zł. Problem tkwi w tym, że wykonawca – PRD w Ełku – nabył krawężniki od Krzysztofa Sałaty ze wsi Zelki, gm. Stare Juchy, który swoją firmę zdążył już zlikwidować.

Próbowaliśmy rozmawiać o tej sprawie z ówczesnym zastępcą dyrektora ds. technicznych PRD w Ełku, Zdzisławem Strupińskim, który z racji zajmowanego stanowiska w dużym stopniu niewątpliwie decydował o wyborze firmy i zakupie krawężników. Na pytanie, czy przeprowadzony był ich atest i dlaczego ta, a nie inna firma została wybrana, pan dyrektor, a obecnie księgowy w jednym z prywatnych tartaków w Ełku, zasłania się słabą pamięcią.

Sprawa znalazła swój epilog w sądzie i Zarząd Miasta czeka na jej rozstrzygnięcie. Ale chyba najbardziej jej finałem zainteresowany jest podatnik. Oby nie było tylko tak, jak mówi nasze porzekadło: *„Zawinił wójt, a chłopa powiesili"*.

(JW)

Pomniki po przyrodzie

Monieckie rzeźbienie

Przed kilkunastu laty obsadzano każdą ulicę i drogi drzewami. Idea i owszem była piękna, lecz samo wykonanie zalecenia przez nadgorliwców mści się do dziś mnogością drzew-zawalidróg. Sadzone w latach 50. i 60. topole są dziś nie lada problemem i dla władz miejskich, i dla mieszkających w sąsiedztwie tych drzew.



Nie dziwota więc, że przy aktualnym prawie, graniczące z cudem, uzyskanie pozwolenia na wycinkę tych dziwolągów, poczytywane jest za sukces. Kiedy już piły motorowe pójdą w ruch, pozostają zwykle po nich sterczące kikuty, lub wystające z ziemi pniaki zawalidrogi. Nie zauważamy tego poza miastem, gorzej natomiast, kiedy coś takiego straszy w centrum miasta.

Można jednak, jak się okazuje i z takiego potworka zrobić coś, co i oko ucieszy i zmusi do zastanowienia. Tak właśnie postąpił właściciel położonego w środku Moniek Centrum Handlowego Piotr Drahejm. Estetyczną i niesztampową architekturę Centrum Handlowego szpecił taki właśnie kilkumetrowy kikut. Najprościej byłoby to po prostu wyciąć, jednak p. Drahejm postanowił postąpić niekonwencjonalnie. Otóż, wynajął młodego rzeźbiarza i jak się dowiedziałem, naprawdę niewielkim kosztem, zamienił pniak w bardzo efektowną rzeźbę. Dziś prawie każdy przystanie i choćby przez chwilę popatrzy na ten pomnik po naturze.

Pożądana byłaby podobna inwencja u innych, a może też i u władz miasta. Mogłoby to nawet wystąpić na masową skalę i to bez obawy o nadmiar słodyczy.

KAZIMIERZ RADZAJEWSKI
Fot. autor

Aleksandra Ratasiewicz Gołdapianką '95

Nie sposób przecenić

W Gołdapi rozstrzygnięto konkurs na Gołdapianina 1995 roku. Do miejscowej redakcji „Z bliska" czytelnicy zgłosili ośmiu kandydatów.

Kapituła konkursu przyznała zaszczytny tytuł Aleksandrze Ratasiewicz, nauczycielce języka polskiego w LO i animatorce kultury. Laureatka wykłada też w studium nauczycielskim w Czerniachowsku w Obwodzie Kaliningradzkim.

„Nie sposób przecenić ogromnego wkładu, jaki pani A. Ratasiewicz wniosła w gołdapską kulturę i oświatę, nie sposób przecenić jej licznych umiejętności oraz wyjątkowej aktywności społecznej(...). Propagatorka kultury i języka polskiego w Rosji. Uśmiecha się do dnia przyszłego..." – tak m in. pisali o laureatce czytelnicy.

Wręczenie nagrody połączone zostanie z jubileuszem wydania setnego numeru „Z bliska".

Uroczystość odbędzie się na początku listopada.

(m)

Prokuratura w Bielsku ustaliła, że gdy rodzice pili, sześcioro ich dzieci głodowało

Wyrodni rodzice

Prokuratura Rejonowa w Bielsku Podlaskim skierowała do sądu akt oskarżenia przeciwko pewnemu małżeństwu, mieszkającemu w jednej z wsi w gminie Drohiczyn. Prokurator zarzuca małżonkom, a zwłaszcza kobiecie, fizyczne i moralne znęcanie się nad sześciorgiem dzieci.

O zaistnieniu przestępstwa poinformował Miejski Ośrodek Pomocy Społecznej w Drohiczynie. Wszczęte przez prokuraturę dochodzenie wykazało, że rodzina mieszka w drewnianym domu. Małżonkowie nadużywają alkoholu, a utrzymują się z dorywczej pracy ojca oraz pomocy społecznej. Ze względu na alkoholizm, MOPS przestał wypłacać pieniądze rodzicom, a regulował za to rachunki za światło oraz kupował opał na zimę. Małżeństwo swojego 1,5 hektarowego gospodarstwa nie uprawiało.

Z zebranych przez prokuraturę materiałów wynika, że rodzice wychowywali sześcioro dzieci w wieku od 8 lat do 1 roku. Dzieci często pozostawały brudne, niedożywione, a w ich obecności prowadzone były libacje alkoholowe. Bywało nawet tak, że starsze dzieci chodziły po jedzenie do dziadka bądź szwagra oskarżonego.

Nie miały też lekkiego życia na co dzień. Matka często używała pięści, czasem kopała. W związku z coraz częściej powtarzającymi się tego typu czynami dziadkowie powiadomili MOPS. Pracownicy tej instytucji stwierdzili u dzieci m.in. początki choroby sierocej. Jednocześnie stwierdzili, że żadne z dzieci nie było wożone na obowiązkowe szczepienia – to lekarz wraz z pielęgniarką musieli sami jeździć do dzieci.

3 czerwca tego roku matka wyjechała do Siemiatycz, Ojca nie było, zaś dzieci zostały pozostawione same sobie, bez jedzenia czy środków czystości. Matkę ściągnęła policja, trzy dni po jej wyjeździe.

Sąd Rejonowy w Bielsku Podlaskim wyznaczył jeszcze w 1994 roku kuratora sądowego dla tej rodziny. Mimo to sytuacja nie uległa zmianie. Od 2 lipca tego roku dzieci – postanowieniem sądu – zostały skierowane do placówki opiekuńczo-wychowawczej.

Za znęcanie się nad członkami swojej rodziny oraz porzucenie dzieci, wbrew obowiązkowi troszczenia się o nie, grozi rodzicom od 6 miesięcy do 5 lat pozbawienia wolności.

(RAF)



Pozostało tylko ułożenie asfaltu i wykonanie zatok autobusowych

Gajowa jak nowa

Dobiega końca remont kapitalny ul. Gajowej w Białymstoku. Zostanie ona oddana do użytku 1 listopada, po trwającym blisko półtora roku remoncie.

Otwarcie zmodernizowanej ulicy Gajowej ułatwi dojazd z ul. Antoniuk Fabryczny do osiedla Dziesięciny I i II. Zdecydowanie poprawi też komunikację samochodową w całej dzielnicy.

W ubiegłym roku wyremontowany został odcinek Gajowej od ul. Berlinga do ul. Leszczynowej, a obecnie układana jest nawierzchnia na fragmencie od Leszczynowej do ul. Antoniuk Fabryczny. Droga – pokryta asfaltem – będzie miała 7 metrów szerokości. W tej chwili gotowa jest podbudowa betonowa. Do końca listopada na ul. Gajowej powstaną również zatoki autobusowe. Szerokie chodniki zastąpią zaś dotychczasowe piaszczyste pobocza.

Podczas prac modernizacyjnych zostały przebudowane instalacje podziemne, w tym sieć gazowa. Poszerzony został również sam wylot ul. Gajowej do ul. Antoniuk Fabryczny. Istniejąca w tym miejscu sygnalizacja świetlna pozostanie bez zmian.

Modernizacja ul. Gajowej została przeprowadzona przez Przedsiębiorstwo Eksploatacji Ulic i Mostów, na zlecenie Wydziału Inwestycji Urzędu Miejskiego w Białymstoku.

(RAF)

Fot. I. Wysocki

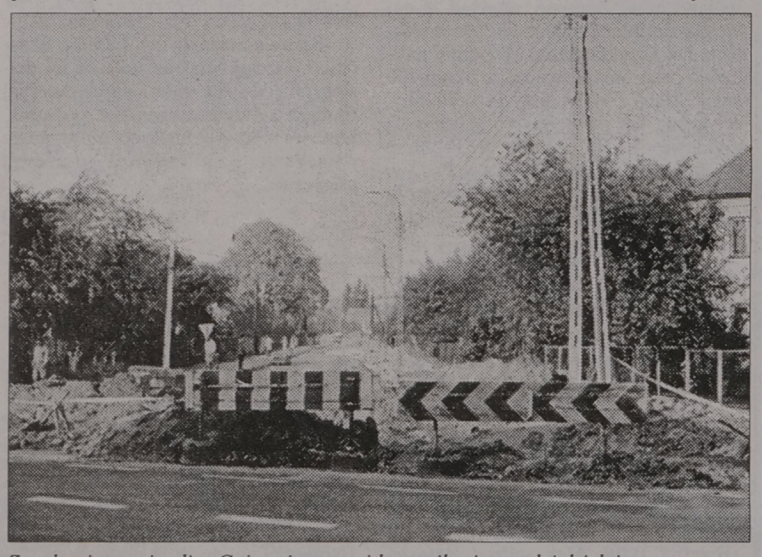

Zmodernizowanie ulicy Gajowej poprawi komunikację w całej dzielnicy

W białostockich księgarniach nie można kupić poezji Wisławy Szymborskiej

Noblistka poszukiwana

Wygląda na to, że po raz kolejny sprawdziło się stare przysłowie – cudze chwalicie, swego nie znacie. Laureatka najwyższej nagrody literackiej, jaką pisarz może osiągnąć – noblistka Wisława Szymborska – nieobecna jest na księgarskich półkach.

Mało tego – polskie stoisko na międzynarodowych targach książki we Frankfurcie – a akurat podczas ich trwania ogłoszono werdykt Szwedzkiej Akademii Literatury – też nie było w stanie zaspokoić ogromnego zainteresowania czytelników poezją Szymborskiej. Tę lukę wypełnili wydawcy amerykańscy, którzy dysponowali jej tomikami.

W Białymstoku do działu zaopatrzenia Domu Książki w piątek od rana wpływały od poszczególnych księgarń sygnały o tym, że czytelnicy pytają o jakiekolwiek wydania poezji Wisławy Szymborskiej. W jednej z księgarń uchowała się jedynie antologia „Poeci poetów", w której kilka wierszy Szymborskiej się znalazło. Jak łatwo przewidzieć, książka ta została sprzedana już w piątek rano.

Niestety, jak dowiedzieliśmy się od pani Dobrowolskiej, szefowej działu handlowego Domu Książki, nawet w zapowiedziach wydawniczych, przesyłanych przez oficyny księgarzom, nie ma żadnego zbioru poezji naszej najnowszej noblistki. Jedyna nadzieja w tym, że wydawnictwa odpowiedzą na szczególne zainteresowanie twórczością Wisławy Szymborskiej i już w najbliższych tygodniach wypuszczą na rynek tak poszukiwaną poezję.

Warto chyba również poszperać w magazynach z książkami, które niegdyś wydawano w dużych nakładach, choć wcale nie były chodliwe. Może tam coś się uchowało?

(jaw)

Stawka żywieniowa w placówkach opiekuńczo-wychowawczych jest niższa od obowiązującej w zakładach karnych

Głodne domy dziecka

Sytuacja w domach dziecka, zarządzanych przez białostockie Kuratorium Oświaty, jest tragiczna. Owszem, placówki te dostają pieniądze, ale tylko na wyżywienie. Na zakup opału czy podręczników nie ma ani grosza.

Pod kuratelą białostockiego Kuratorium Oświaty znajduje się pięć placówek. W każdej z nich pieniędzy starcza tylko na wyżywienie, choć – jak mówią dyrektorzy – trudno dziś wyżywić dziecko za 4 zł dziennie.

W piątek Ministerstwo Edukacji Narodowej przekazało białostockiemu KO 521 tys. zł.

– Są to pieniądze na długi za opał – mówi Witold Sokołowski, dyrektor ekonomiczny KO. **– Szkołom i pozostałym placówkom musimy zapewnić ogrzewanie. Trzeba opłacić zaległe zobowiązania oraz kupić węgiel i olej opałowy.**

Zdaniem dyrektora, to właśnie domy dziecka objęte są specjalną opieką kuratoriów. Oznacza to, że na ich utrzymanie pieniądze muszą znaleźć się zawsze. Innego zdania są dyrektorzy tych placówek.

W Domu Dziecka w Supraślu mieszka dziś 54 wychowanków.

– Co miesiąc dostajemy pieniądze tylko na wyżywienie dzieci i nasze pobory – mówi Marek Kuprjanowicz, dyrektor. **– Oznacza to, że nasz budżet realizowany jest tylko w 49 proc. w stosunku do potrzeb. Na pozostałe zakupy nie mamy pieniędzy, więc zachowujemy się jak żebracy. Pukamy od drzwi do drzwi, prosząc o pomoc.**

Dyrektor dodaje, że nakarmienie dziecka za 4 zł wymaga sporych starań. Jeśli uda im się trochę zaoszczędzić, to kupią dzieciom buty na zimę i książki do szkoły.

W białowieskim Domu Dziecka mieszka dziś 50 dzieci. Najmłodsze ma 3,5 roku, najstarsze 20 lat. Dzienna stawka żywieniowa wynosi tam 4 zł.

– Potrzebujemy 80 ton opału, a teraz nie mamy ani grama – usłyszeliśmy. **– Egzystencja dzieci zależy od dobrej woli prywatnych przedsiębiorców, którzy nam pomagają. U nich zaciągamy długi, które potem w miarę możliwości spłacamy.**

Pod opieką białostockiego kuratorium znajduje się również Zespół Placówek Opiekuńczo-Wychowawczych przy ul. Orlej w Białymstoku. Tam także są poważne problemy z pieniędzmi.

Do niedawna na jedno dziecko dziennie przypadało 3,5 zł na jedzenie. Teraz stawkę podniesiono o 50 groszy.

– Rocznie przewija się przez naszą placówkę ok. 500 wychowanków – mówi Barbara Godlewska, dyrektor. **– Za takie pieniądze trudno wyżywić dorastające dziecko. Nie mamy pretensji do kuratorium, bo doskonale wiemy, że oni też nie mają skąd wziąć pieniędzy.**

Podobnie jak inne tego typu placówki, pogotowie opiekuńcze żyje z ofiarności mniejszych i większych sponsorów.

4 zł i 30 groszy wynosi dzienna stawka wyżywienia młodocianego więźnia w białostockim areszcie śledczym. Większość z tych młodocianych przestępców nie uczy się ani nie pracuje. Dodatkowo liczyć mogą na pomoc rodziny i znajomych, którzy do więziennego wiktu dokładają paczkę żywnościową. Na taką pomoc nie mogą liczyć wychowankowie domów dziecka, ponieważ nie mają rodzin. Poza tym dziecko potrzebuje witamin w postaci warzyw i owoców. A za 4 zł trudno dziś przygotować solidny, pełnowartościowy obiad. Nie mówiąc o pozostałych posiłkach.

AGNIESZKA MALISZEWSKA-SUCHOWIERSKA

Spotkanie skarbników

Centrum Działania Programu „Dialog" w Białymstoku zaprasza skarbników rad osiedlowych na spotkanie, które odbędzie się dzisiaj o godz. 17.30.

W sali konferencyjnej Regionalnej Izby Obrachunkowej przy ul. Branickiego 13 spotkają się osoby zajmujące się w radach osiedli zagadnieniami finansowymi. Przygotowano dla nich dwa wykłady, które na pewno mogą pomóc w tego rodzaju pracy.

Na temat „Kompetencje i obowiązki rad osiedli" mówić będzie radna Rady Miejskiej, Teresa Hernik. Drugi temat spotkania – „Źródła pozyskiwania finansów (sponsoring)" – zreferuje Katarzyna Łotowska z Programu „Dialog".

(jaw)

„12" dalej

Zakład Obsługi Komunikacji Miejskiej informuje, że od 10 października br. trasa linii „12" zostanie wydłużona ulicą Włościańską do pętli nawrotowej na ul. Dolistowskiej (przystanek końcowy linii „6" w Pieczurkach).

Inauguracja roku akademickiego w Wyższej Szkole Ekonomicznej

Popyt na ekonomistów

Wczoraj, w Teatrze Dramatycznym im. Al. Węgierki, odbyła się uroczysta inauguracja roku akademickiego w białostockiej Wyższej Szkole Ekonomicznej. Jest to pierwszy rok akademicki w historii tej uczelni.

Wniosek o powołanie WSE wpłynął do Ministerstwa Edukacji Narodowej w 1994 roku. Zgodę na prowadzenie działalności uczelnia otrzymała 5 stycznia 1996 r. Już w marcu, w wydzierżawionych pomieszczeniach, rozpoczęło naukę ponad stu studentów.

Poza tym ok. 180 osób na studiach stacjonarnych i ok. 280 na zaocznych już od 1 października uczy się w budynkach przy ul. Choroszczańskiej i Zwycięstwa, kupionych przez WSE od firmy Animex. Uczelnia zatrudnia w tej chwili 20 pracowników naukowych, w tym trzech profesorów zwyczajnych. Niebawem przez jej władze mają zostać podjęte starania o uruchomienie studiów magisterskich.

– Chcemy odpowiadać na olbrzymie zapotrzebowanie dzisiejszego rynku na ekonomistów – powiedział m.in. podczas uroczystej inauguracji rektor WSE, prof. dr hab. Ryszard Horodeński.

(tal)

Za osiągnięcia naukowe i dydaktyczne

Minister nagrodził

Minister zdrowia i opieki społecznej przyznał trzy zespołowe nagrody naukowe i jedną dydaktyczną pracownikom Akademii Medycznej w Białymstoku.

Nagrody naukowe otrzymały zespoły: prof. Marian Furman, dr Elżbieta Chyczewska, dr hab. Lech Chyczewski, dr Jerzy Laudański i dr Jacek Nikliński; prof. Michał Myśliwiec, prof. Włodzimierz Buczko, dr hab. Andrzej Rydzewski, dr Jacek Małyszko, dr Jolanta Małyszko, dr Jacek Borawski, dr Maria Mazerska, dr Arsalan Azzadin; prof. Konstanty Wiśniewski, dr hab. Jan Braszko, dr Halina Car, dr Maria Winnicka, dr Barbara Artemowicz, dr Zdzisław Hoły, dr Alina Kułakowska, dr farm. Anna Lutostańska, dr Alicja Zalewska.

Nagrodę zespołową dydaktyczną za książkę „Choroby zakaźne przenoszone przez kleszcze" otrzymali: prof. Danuta Prokopowicz, dr Robert Flisiak i dr Tadeusz Łapiński.

Nagrody wręczone zostały podczas inauguracji roku akademickiego 1996/97.

(a)

Decyzja Zarządu Miasta w sprawie budowy domu przy ul. Klepackiej

Unieważniony przetarg

Zarząd Miasta Białegostoku postanowił unieważnić przetarg na budowę bloku mieszkalnego „C" w osiedlu komunalnym przy ul. Klepackiej.

Jak poinformował „Współczesną" rzecznik prasowy prezydenta Białegostoku – Leszek Koleśnik, w przetargu startowały trzy spółki – Kombinat Budowlany, Bud-Baum i PUP „Fadbet". Chociaż najatrakcyjniejszą cenowo ofertę złożyła firma Bud-Baum, to na wykonawcę tego budynku komisja przetargowa wybrała Kombinat Budowlany.

– Na podstawie specjalnej punktacji uznano, że oferta tej firmy jest najkorzystniejsza – powiedział Koleśnik.

Wczoraj Zarząd Miasta postanowił jednak unieważnić przetarg na budowę bloku „C" w osiedlu komunalnym. W tej sytuacji wykonawca zostanie wyłoniony w drodze negocjacji z zachowaniem konkurencji. Zgodę na to wyraził już prezes Urzędu Zamówień Publicznych. Budynek „C" będzie miał 112 mieszkań i ma być gotowy do końca października przyszłego roku. Gmina ze swojego budżetu przeznaczy na jego budowę 5 mln 485 tys. zł.

Zarząd Miasta zapoznał się też z informacją ZOKM o bezpłatnych przejazdach dzieci i młodzieży autobusami komunikacji miejskiej w czasie tegorocznych wakacji. Ogółem skorzystało z nich 985 uczestników letniego wypoczynku w Białymstoku. Wartość usług przewozowych, gdyby należało je opłacić, wyniosłaby około 23 tys. zł.

Zarząd Miasta wyraził także zgodę na to, żeby we wrześniu 1998 r. w Białymstoku zorganizowany został 27. Krajowy Zjazd Komunikacji Miejskiej. Zjazdowi towarzyszyć będą sympozja i targi prezentujące najnowsze osiągnięcia w dziedzinie transportu zbiorowego.

(RR)

Krzyżówka z hasłem

Po rozwiązaniu krzyżówki, litery z pól: C-1, G-5, F-11, H-12 utworzą DRUGĄ część hasła, którym jest przysłowie polskie.

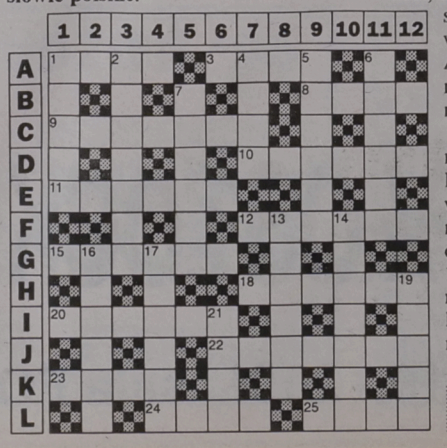

POZIOMO: 1) jeden ze zmysłów, 3) pospólstwo, 8) olejek różany, 9) groźny rekin, 10) tajemnice, sekrety, 11) maleńki pokoik, 12) odzywka brydżowa, 15) znak pisarski, 18) przystań arki Noego, 20) wielki port w Indii, 22) państwo w Ameryce Płd., 23) efekt pracy zduna, 24) składnik olejków eterycznych, 25) zwierzchnik juhasów.

PIONOWO: 1) zygzakowata linia, 2) świątynia prawosławna, 4) Erato lub Urania, 5) gęste płótno bawełniane, 6) kompozytor „Pierścienia Nibelunga", 7) groźna choroba oczu, 13) siła reakcji przy wystrzale, 14) wonna trawa, 16) kruszący materiał wybuchowy, 17) zabezpiecza filar mostu, 19) syberyjski las, 21) komisja sędziowska.

„RAYEN"

KUPON 86/B

am



Inauguracja na Filii Akademii Muzycznej w Białymstoku

Gaudeamus u muzyków

Rok akademicki 1996/97 zainaugurowała wczoraj kolejna białostocka uczelnia: Filia Akademii Muzycznej im. Fryderyka Chopina.

Rektor Akademii Muzycznej w Warszawie, prof. Andrzej Chorosiński, otwierając nowy rok na białostockiej filii, powitał serdecznie studentów i przybyłych gości. Przedstawił władze uczelni, wybrane na rozpoczynającą się kadencję, w tym prorektora do spraw białostockiej filii – prof. Witalisa Raczkiewicza, dziekana wydziału instrumentalno-muzycznego doc. Beniamina Przeździęka i prodziekanów, adiunktów Bożenę Sawicką i Leszka Sokołowskiego. Podziękowania i kwiaty otrzymali prof. Andrzej Zieliński, który przez sześć poprzednich lat kierował filią, a także pierwszy prorektor, prof. Juliusz Borzym.

W swych wystąpieniach rektor i prorektor mówili o roli kulturotwórczej uczelni w środowisku, kontaktach zagranicznych, podjęciu opieki merytorycznej nad szkolnictwem muzycznym w regionie, przyłączeniu do sieci Internetu i planach rozbudowy.

Odbyła się immatrykulacja 35 studentów pierwszego roku. Stypendium ministra kultury i sztuki otrzymał Piotr Tomaszewski, wojewody suwalskiego – Urszula Kopko, łomżyńskiego – Mariusz Iźbicki, ostrołęckiego – Artur Nagórski, dyplom z oceną celującą – mgr Bożena Bojaryn.

Wykład inauguracyjny na temat „Sztuka interpretacji w wykonawstwie muzycznym" wygłosiła prof. Regina Smendzianka. A jako że uroczystość odbywała się w uczelni muzycznej, w programie znalazł się także koncert: Allegro ma non tanto z kwintetu op. 81 Antoniego Dworzaka, w wykonaniu: Włodzimierza Promińskiego – I skrzypce, Jana M. Gałeckiego – II skrzypce, Piotra Reicherta – altówka, Andrzeja Zielińskiego – wiolonczela i Teresy Przestrzelskiej – fortepian.

(a)

Fot. I. Wysocki

Młodzieżowy Dom Kultury zaprasza

Taniec współczesny

W białostockim Młodzieżowym Domu Kultury przy ul. Warszawskiej 79a powstaje młodzieżowa sekcja tańca współczesnego. Aktualnie prowadzony jest nabór młodzieży – w wieku 11-14 lat – do tego zespołu.

W programie zajęć sekcji tańca znajdują się: gimnastyka przy muzyce, ćwiczenia ogólnousprawniające, kształtujące sylwetkę, elementy klasyki, jazz dance, etiudy i układy taneczne.

Liczba miejsc w sekcji jest ograniczona.

Zainteresowani zajęciami tanecznymi mogą się zgłaszać do MDK w godz. 10-18 (pokój nr 19).

(jaw)

Wieczór sylwestrowy już za trzy miesiące

Noc z gwiazdami

Koncerty z cyklu „Podlaskie Spotkania z Arią" mają już ugruntowaną pozycję wśród białostockich melomanów. Organizatorzy – Wojewódzki Ośrodek Animacji Kultury i Browar „Dojlidy" – na każdą z tych imprez sprowadzają do Białegostoku najwyższej klasy gwiazdy muzyki operowej i operetkowej. Najbliższy koncert odbędzie się w wieczór sylwestrowy, jak zwykle w auli Akademii Medycznej w Pałacu Branickich.

Stałe grono miłośników Podlaskich Spotkań z Arią na pewno z radością przyjmie taką propozycję spędzenia wieczoru sylwestrowego. Tym bardziej że udział w koncercie nie wyklucza możliwości wybrania się na bal, jako że gwiazdy w Pałacu Branickich wystąpią w godz. 17-20. Nic więc nie stoi na przeszkodzie, aby po uczcie duchowej, jaką będzie niewątpliwie koncert, udać się na salę balową czy na prywatkę sylwestrową w gronie przyjaciół.

Gośćmi koncertu będą: Krystyna Tyburowska – sopran z Opery Krakowskiej, Bożena Zawiślak-Dolny – primadonna tejże opery, obdarzona pełnym ekspresji mezzosopranem, Aleksander Teliga – bas, znany już białostoczanom z poprzednich Podlaskich Spotkań oraz tenor Adam Zdunikowski – młody, przystojny i uwodzicielski amant. Koncert poprowadzi znany aktor, który wsławił się jako konferansjer „Koncertu pieśni biesiadnej", Krzysztof Tyniec.

Jak przystało na wieczór sylwestrowy, gwiazdy zaprezentują repertuar „lekki, łatwy i przyjemny", czyli wielkie przeboje scen operowych, operetkowych i musicalowych. Będzie więc można nie tylko wysłuchać w mistrzowskim wykonaniu takich hitów, jak „Usta milczą, dusza śpiewa" czy „Wielka sława to żart", ale też przyłączyć się do wspólnego śpiewu. Jakże miło będzie później pochwalić się znajomym, że śpiewaliśmy razem z Aleksandrem Teligą, na przykład.

Organizatorzy pomyśleli też o sylwestrowych toastach, będzie więc szampan i – do wyboru – piwo z białostockich „Dojlid".

Od połowy października w Wojewódzkim Ośrodku Animacji Kultury przy ul. Kilińskiego 8 w Białymstoku będzie można kupować karty wstępu na sylwestrowy koncert z gwiazdami. Wszelkich bliższych informacji zasięgnąć można pod nr tel. 328-652 i 320-724.

(jaw)

Spotkania Folkowe

Już po raz czwarty, w dniach 19 i 20 października, w kinie „Forum" odbędą się Białostockie Spotkania Folkowe. Niewątpliwymi gwiazdami imprezy będą Szwagierkolaska i Antonina Krzysztoń.

Szwagierkolaska z Muńkiem Staszczykiem wystąpi pierwszego dnia spotkań – w sobotę. Oprócz tej kapeli od godz. 18 będą występować: grający muzykę cygańską zespół Kałe Jahna, Sierra Manta, która specjalizuje się w dźwiękach południowoamerykańskich, łączący elektronikę z folklorem południowej Polski „Krywań" oraz białostocka formacja The Bumpers.

W niedzielę koncert także zacznie się o godz. 18. Zaprezentują się w kolejności: Open Folk, wspaniała Antonina Krzysztoń, zespół Kroke i drugi białostocki reprezentant na Spotkaniach – Folk Brothers. Imprezę zakończy w rytmach reggae formacja Będzie Dobrze.

Patronat nad imprezą objęła „Gazeta Współczesna", która – wraz z organizatorem Spotkań, Białostockim Ośrodkiem Kultury – ma dla Czytelników atrakcyjny konkurs. Do wygrania: dwuosobowy karnet na całą imprezę oraz po dwa bilety jedno- i dwuosobowe na wybrany dzień.

Przypominamy konkursowe pytania:

1. Jaki tytuł nosi płyta zespołu Szwagierkolaska?
2. Która to edycja Białostockich Spotkań Folkowych?
3. Jaki rodzaj muzyki wykonuje zespół Będzie Dobrze?
4. Wymienić przynajmniej jeden białostocki zespół, biorący udział w tegorocznych Białostockich Spotkaniach Folkowych.

Na kartki pocztowe z odpowiedziami czekamy do 14 października pod adresem redakcji, Białystok, ul. Suraska 1. Wśród Czytelników, którzy odpowiedzą prawidłowo na wszystkie pytania, rozlosujemy karnet. Żeby wziąć udział w losowaniu biletów, wystarczy dobrze odpowiedzieć tylko na dwa pytania!

(tal)

Fot. I. Wysocki



Muniek Staszczyk podczas niedawnego występu w Białymstoku

Jeszcze tylko 4 dni

możesz korzystać z pomocy naszego konsultanta,

który doradzi Ci najlepszy sposób prezentacji Twojej firmy w **Panoramie Firm** BIAŁYSTOK, ŁOMŻA, SUWAŁKI. Pamiętaj, że ogromna rzesza użytkowników **Panoramy Firm** to Twoi potencjalni klienci. Takiej okazji nie wolno przegapić!

Mam nosa do interesów



Nasz adres: 15-102 Białystok, ul. I Armii Wojska Polskiego 9, tel./fax (0-85) 53 96 10, 53 95 15, 53 98 50, 53 96 20, 18-400 Łomża, ul. Rządowa 1A, tel./fax (0-86) 16 54 51, 16-400 Suwałki, ul. Waryńskiego 2C, tel./fax (0-87) 66 35 53

USWEST POLSKA

Panorama Firm ZAWSZE POD RĘKĄ

GAZETA współczesna

NA GIEŁDZIE

Wczoraj na warszawskiej Giełdzie Papierów Wartościowych wzrosły ceny 48 walorów, 9 spadły, a 21 nie uległy zmianie. Najbardziej, bo o 9,4 proc. potaniały walory Rolimpexu, zaś najwięcej wzrosła cena akcji Remaku – o 9,9 proc. Na papierach 6 spółek zanotowano maksima cenowe.

Wzrosły wartości wszystkich giełdowych indeksów: WIG-u o 1 proc. do poziomu 14.819,7 pkt, WIG-u 20 o 1,1 proc. do 1.530,3 pkt. Natomiast WIRR po 0,5-proc. wzroście osiągnął najwyższą od roku wartość 2.399,8 pkt. Obroty na rynku podstawowym zwiększyły się o 26,4 proc. do poziomu 121.489 tys. zł, a na równoległym wzrosły o 4,4 proc. i wyniosły 11.052 tys. zł. Na oba rynki wpłynęło 25.083 zleceń czyli o 5,8 proc. mniej niż w piątek.

W dogrywkach dwustronnych uczestniczyły akcje 58 giełdowych spółek. Po ich zakończeniu na 40 papierach pozostały nie zrealizowane oferty kupna, a na 17 – sprzedaży. Dogrywka na walorach Próchnika zakończyła się całkowitą równowagą. W przypadku 20 papierów ogłoszona przez maklera specjalistę oferta nie doprowadziła do stanu równowagi i nie brały one udziału w dogrywce. Po ofercie zanotowano 9 nadwyżek sprzedaży, 8 nadwyżek kupna i redukcję kupna na walorach Remaku.

(PAP)

TABELA KURSÓW AKCJI (sesja 7.10.1996 r.)

AKCJE	Kurs (zł)	Zmiana (%)	Wart. obr. (tys. zł)	Oferta (szt.)	Realizacja (szt.)	Dogrywka (szt.)
RYNEK PODSTAWOWY						
AGROS	83,50	+0,6	1.580	4.504 S	4.504	796
ANIMEX	9,05	+1,7	1.820	3.728 K	3.728	9.575
BGDAŃSKI	44,50	+1,1	779	3.684 K	3.684	1.316
BIG	4,15 nk95	0,0	3.489	92.217 K	598	
BK	27,50	-1,8	1.450	1.705 K	1.705	735
BORYSZEW	32,00	+4,2	2.181	2.894 S	2.894	6.491
G BPH	220,00	+2,3	3.524	122 K	122	1.507
BRE	98,00	+1,0	2.101			4
BSK	280,00	+1,8	1.533			279
BUDIMEX	22,50 ns48	0,0	2.859	37.952 S	10.120	
BWR	3,95 ns76	0,0	335	40.834 S		
BYTOM	30,00 nk29	+1,7	171	777 K	180	
COMPLAND	55,00	0,0	875	662 S	662	492
DĘBICA	63,00 nk43	+1,6	897	3.952 K	580	
ELBUDOWA	46,50 nk57	+0,6	1.718	3.722 K	1.350	
ELEKTRIM	27,50 ns64	+1,1	6.629	66.184 S	30	
ELEKTROEX	5,00	+2,0	1.518			48.250
ESPEBEPE	6,10	0,0	288	11.396 K	11.396	1.325
EXBUD	25,20	0,0	2.448	10.489 S	10.489	10.000
FARMFOOD	34,30	+1,8	1.882			11.050
FORTE SA	16,20	+1,3	4.195	646 K	646	76.051
GORAŻDŻE	79,50 nk60	+0,6	1.478	3.581 K	1.010	
IRENA	24,30	+3,4	1.783	1.302 K	1.302	11.928
JELFA	45,70	+3,2	619	352 S	352	3.298
KABELBFK	19,60	0,0	572	4.547 S	4.547	3.214
KABLE	31,40 ns96	+0,6	87	10.460 S		
KĘTY	205,00	+2,0	3.592	5.758 S	5.758	199
KPBP-BICK	16,80	0,0	366	1.499 S	1.499	1.501
KREDYT B	8,20	+0,6	453	3.410 K	3.400	
KROSNO	59,00	+1,7	8.704			65.050
MOSTALEXP	7,80	0,0	767	14.615 K	14.615	10.805
MOSTALGD	11,90	+0,8	54	308 S	308	
MOSTALWAR	14,80	+1,4	564			4.000
MOSTALZAB	12,20	0,0	1.402	38.414 S	38.414	586
NOVITA	9,50	+2,2	1.353	3.541 K	3.541	10.109
OKOCIM	20,50	0,0	4.323	56.207 S	56.207	7.500
OŁAWA	15,20 nk44	0,0	173	2.681 K	300	
OPTIMUS	36,50	+3,4	3.827	881 S	881	31.779
PBR	20,30	+1,0	962	994 K	994	16.506
PEKPOL	24,40	+5,2	1.878			13.995
PETROBANK	12,70	-2,3	200	2.220 K	1.000	
POLFKUTNO	86,50	-1,7	1.055			
POLIFARBC	13,50	0,0	2.010	44.133 S	44.133	1.650
POLIFARBW	13,70	+1,5	7.152	16.647 K	16.647	231.353
PPABANK	18,00	+0,6	538	1.050 K	1.050	1.950
PROCHEM	7,70	+2,7	1.222	14.179 K	14.179	12.377
PRÓCHNIK	9,50	-4,5	124	1.875 K	1.875	1.000
RAFAKO	23,00 ns84	+4,1	3.376	59.711 S	1.150	
RELPOL	66,00	+1,5	5.896	17.566 S	17.566	6.300
REMAK	9,95 nk30	+9,9	1.273	35.846 K	8.295	
ROLIMPEX	24,00	-9,4	1.374			2.310
G SOKOŁÓW	3,10	+5,1	5.303	60.735 S	60.735	137.650
STALEXP	38,00	+4,1	4.570			11.385
STOMIL	31,00 nk38	+1,3	2.234	12.598 K	5.000	
SWARZĘDZ	8,00 nk72	-1,8	181	8.471 K	50	
TONSIL	15,20	0,0	329			100
UNIVERSAL	8,10	0,0	2.637	5.290 K	5.290	65.382
VISTULA	9,90	+2,6	922	4.222 S	4.222	1.560
WARTA	57,50	0,0	467	561 S	561	395
WBK	19,20	+1,1	1.753	5.141 K	5.141	
G WEDEL	164,00	+5,8	1.929	986 S	986	104
WOLCZANKA	18,70 ns69	+1,6	151	4.942 S	1.120	
ZASADA	6,00 ns24	+1,7	234	5.282 S	2.500	
ŻYWIEC	159,00	+1,3	1.333			2.523
RAZEM			121.489		377.316	824.380
WIG	14.819,7	1,0				
WIG20	1.530,3	1,1				
RYNEK RÓWNOLEGŁY						
AMERBANK	22,50	+0,9	287			
BETONSTAL	34,00	0,0	281	1.842 S	1.842	330
G CHEMISKOR	14,50	+4,3	1.508	4.765 S	4.765	3.510
DOMPLAST	44,50	0,0	794	473 S	473	3.145
G DROSED	54,50	+2,8	1.725	1.967 S	1.967	1.168
ECHO	79,00 ns55	0,0	651	3.108 S	889	
EFEKT	19,70 ns90	+2,6	520	2.276 S	32	
G INDYKPOL	17,50	+2,9	1.057	1.349 S	1.349	7.053
JUTRZENKA	66,00	-1,5	996	636 S	636	1.730
KRAKCHEM	4,90	-1,0	612			22.737
ŁDA	12,60	0,0	848	13.534 S	13.534	9.040
OCEAN	4,10	-1,2	517			28.167
PLI	11,60	0,0	289	2.209 S	2.209	500
PPWK	19,70	+2,6	969	6.098 S	6.098	1.140
RAZEM			11.052		33.794	78.520
G WIRR	2.399,8	0,5				
PRAWA POBORU						
PPWK-PP	2,40	+9,1	162	6.897 S	6.897	1.843
RYNEK NFI						
G PU	160,00	+5,3	45.285	12.707 S	12.707	48.418

G – nowy najwyższy kurs w ostatnich 52 tygodniach; D – nowy najniższy kurs w ostatnich 52 tygodniach; ns – nadwyżka zleceń sprzedaży; nk – nadwyżka zleceń kupna; z – notowania zawieszone; os – oferta sprzedaży; rs – redukcja sprzedaży. **(PAP)**

Znak jakości firmy

ISO 9001 dla „Cezara”

Najlepsze wyroby renomowanych firm otrzymują wszelkiego rodzaju znaki jakości. Otrzymują one doskonale znane klientom symbole typu: „jedynki” czy „Q”. Taki sam certyfikat dla całej firmy nazywa się obecnie ISO i przyznawany jest przez wyspecjalizowane organizacje międzynarodowe, rygorystycznie kontrolujące zgodność systemu zarządzania i produkcji zakładu z wyśrubowanymi normami jakości.

Najwyższym stopniem jest ISO 9001. Oznacza to w praktyce, że wszystkie działy przedsiębiorstwa spełniają te normy, a produkt zeń wychodzący jest bezbłędny. Prawo do używania certyfikatu ISO 9001 otrzymała wczoraj białostocka Drukarnia „Cezar”. Jest to pierwszy tego typu certyfikat w naszym regionie. Znaki jakości typu ISO 9002 (o węższym zakresie) mają grajewskie Zakłady Płyt Wiórowych i ełckie Daewoo FSO Motor ZEM (dawne „Kable”). „Cezar” jest jednocześnie pierwszą drukarnią offsetową w kraju z takim znakiem jakości.

Na wczorajszej konferencji prasowej właściciel zakładu, Cezary Nazar przedstawił dziewięciomiesięczną drogę do uzyskania tego certyfikatu. Mocno podkreślił, że najwięcej braków musiał wyeliminować w dziedzinie administracji i nadzoru. Zarządzanie było najsłabszym ogniwem przedsiębiorstwa. Właściciel uznał, że zarówno wkład pracy wszystkich pracowników jak i koszty wprowadzenia certyfikatu opłaciły się już teraz i na pewno opłacą się jeszcze bardziej w przyszłości.

Białostocka drukarnia ma certyfikat ISO przyznany przez angielską firmę SGS ICS Yarsley. Natomiast cały program szkolenia i doradztwa przy uzyskaniu certyfikatu prowadził Jan Urbanowicz z brytyjskiej firmy CEMD Uniwersytetu Northumbria z Newcastle i Marek Kaszkowiak z białostockiej firmy doradczej.

Posiadanie certyfikatu ISO nie pozwala firmie spocząć na laurach. Rynek wymusza coraz to wyższą jakość. Nic dziwnego, że obok dziennikarzy w białostockiej drukarni gościli wczoraj także przedstawiciele słynnej firmy drukarskiej Heidelberg, którzy za parę tygodni zamontują w „Cezarze” swoją najnowocześniejszą maszynę offsetową „speedmaster 74”.

Dowiedzieliśmy się również, że do posiadania certyfikatów ISO przymierzają się w naszym regionie kolejne firmy. O tych przymiarkach, i nie tylko, będziemy rozmawiać w najbliższym czasie z Janem Urbanowiczem. **(ebe)**

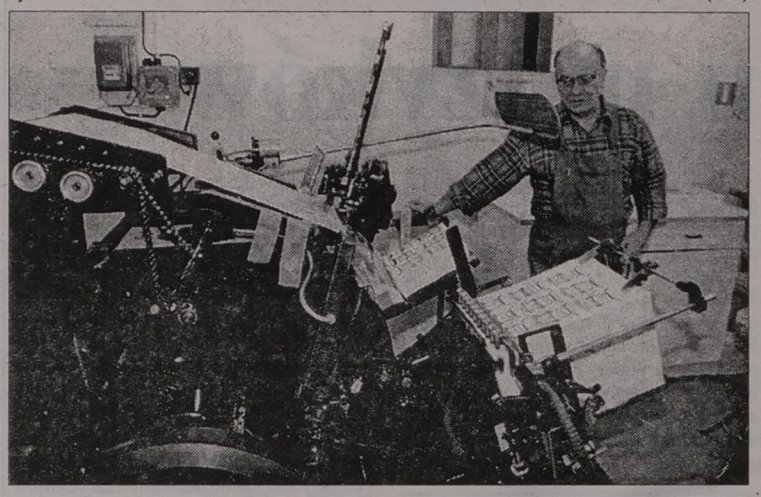

Obok nowoczesnych maszyn w „Cezarze” pracuje przepiękny „heidelberg” z 1969 roku. Pracuje bezbłędnie. **Fot. A. Zgiet**

Październik na Targach Poznańskich

Trzy w jednym

Dziś rozpoczyna się w Poznaniu seria trzech imprez wystawienniczych. Będą to trwające jednocześnie targi turystyczne, budowlane i reklamy.

Poznańskie pawilony wypełni tej jesieni prawie tysiąc firm z kilkunastu krajów Europy ze swoimi ofertami. Najwięcej wystawców przyjedzie – jak co roku – na Tour Salon i Domexpo.

Sama wystawa turystyczna Salon Tour zgromadzi ponad 430 wystawców z 19 państw. Uczestnicy zaprezentują ekspozycje regionalne, ukazujące walory turystyczne poszczególnych części kraju i Europy. Można będzie zapoznać się z inwestycjami turystycznymi poszczególnych państw oraz ich bazą hotelową. Dostępny będzie do obejrzenia również sprzęt sportowo-turystyczny, mapy i przewodniki.

Jesienne Targi Domexpo „Wszystko dla domu” będą ostatnią już w tym roku wystawą artykułów konsumpcyjnych. Tematyką imprezy są materiały i sprzęt do wykańczania wnętrz, meble i artykuły instalacyjne, elektronika oraz sprzęt oświetleniowy. Równocześnie z Domexpo odbywała się będzie wystawa pn. „Forma i użytkowność”, czyli oferta młodych polskich projektantów.

Targi Reklamy są jedną z najmłodszych imprez Poznania. Prezentują one przede wszystkim różne nośniki reklamy i usługi firm reklamowych.

Targi zakończą się w piątek. Podczas Domexu już tradycyjnie zostanie rozstrzygnięty konkurs o złoty medal MTP.

BK

W Białymstoku powstaje Loża Regionalna Business Centre Club

Interes przedsiębiorcy

W Białymstoku tworzona jest Loża Regionalna Business Centre Club. Będzie ona 28. tego typu skupieniem środowiska przedsiębiorców w naszym kraju. Koordynatorem białostockiej Loży zostanie Józef Jaworski, dyrektor firmy budowlanej Jawor.

Business Centre Club (który działa już od sześciu lat) jest organizacją integrującą polskich przedsiębiorców. To od nich wypływają informacje, pomysły na zdobycie pieniędzy, propozycje korzystnych umów i kontraktów. BCC jest też reprezentantem polskich przedsiębiorców w kraju i za granicą. W jego siedzibie mogą oni spotykać się ze wszystkimi polskimi i obcokrajowymi politykami. Klub bierze udział w pracach rządu.

Obecnie w całej Polsce powstają ośrodki skupiające członków klubu – Loże Regionalne. W założeniach Lóż jest większe integrowanie ludzi klubu oraz lobbowanie poszczególnych regionów w Warszawie.

– Jak dotychczas nikt w stolicy nic nie wie o waszym mieście – mówił na wczorajszej konferencji prasowej w Białymstoku Marek Goliszewski, prezes zarządu BCC. – **Loże pozwolą zbliżyć poszczególne miasta do centrum, będą kreowały wybory samorządowe jak i parlamentarne.**

Jak dotychczas BCC może poszczycić się już wieloma osiągnięciami jak np. powstrzymaniem planów podwyższenia podatku dochodowego od osób prawnych, zatrzymaniem VAT-u w budownictwie na tym samym 7-proc. poziomie i szereg innych. Nadal jednak jest wiele do zrobienia. Potężną konkurencją dla polskich firm jest szara strefa. Najczęściej dotyczy to nieuczciwego handlu, co – zdaniem prezesa Goliszewskiego – jest wielu politykom na rękę.

– Trzeba promować region Białostoczyzny – mówił Goliszewski. – **Jest to teren jeszcze nie obudzony. Za kilka lat, w zależności od rozwoju sytuacji na Wschodzie, stanie się on z pewnością potężnym ośrodkiem.**

Przynależność firm do BCC daje im pomoc w sprawach indywidualnych, zapewnia interwencje prawne, dostęp do informacji, wsparcie, pomoc w sporach i kryzysie. Daje też możliwość taniej reklamy i nowych znajomości. W naszym regionie szczególnie zainteresowanych przynależeniem do Loży jest siedmiu biznesmenów, w przyszłości będzie ich kilkunastu. Zostaną wybrani po licznych weryfikacjach przez zarząd BCC.

BK

Suwalskie w Poznaniu

Woj. suwalskie będzie obecne na rozpoczynających się dzisiaj w Poznaniu targach turystycznych „Tour-Salon”. Na stoisku pn. „Mazury i Suwalszczyzna” zaprezentuje się m.in. Suwalska Izba Rolniczo-Turystyczna i Stowarzyszenie na Rzecz Rozwoju Sejn i Sejneńszczyzny, które przedstawią swoje oferty agroturystyczne.

Promowane będą także walory Suwalskiego Parku Krajobrazowego oraz rejonów Suwałk, Ełku i Giżycka. Zwiedzający mogą się też zapoznać z informacjami przydatnymi do wyboru miejsc wypoczynku w przyszłym roku. Przygotowano także konkurs z nagrodami o woj. suwalskim.

(m)

NOTOWANIA Z KANTORÓW – 7.10.96 r. (za 100)

KANTOR	DOLAR		MARKA		FRANK Belgijski		FRANK Fr.	
	kupno	sprzed.	kupno	sprzed.	kupno	sprzed.	kupno	sprzed.
„OCEAN”, Białystok	279,00	281,00	182,50	183,80	8,84	8.86	53,60	54,50
„U KLEMENSA”, Ełk	279,00	281,00	183,00	184,00	8,30	8,90	52,00	54,00
„ORBIS”, Giżycko	279,50	282,00	182,20	184,00	8,75	8,90	53,00	54,00
„LOMBARD”, Łomża	280,00	281,00	183,00	184,00	8,50	8,90	54,00	55,00
„NON STOP”, Suwałki	278,00	282,00	182,00	184,50	8,70	9,20	53,00	55,00
„LOMBARD ZŁOTO”, Zambrów	280,30	280,70	183,60	184,10	8,89	8,92	54,00	55,00
Kurs NBP	278,64	284,26	181,96	185,64	8,84	9,018	53,76	54,84

kry

Promocja Promocja Promocja
DACHY NA CAŁE ŻYCIE
SZWEDZKIE BLACHY POWLEKANE
23,30 zł/m² + VAT
TRAFFIC ul. Kombatantów 4/1
tel. 761-344, 753-473
Promocja Promocja Promocja
16241

DOM i WNĘTRZE
tygodniowy dodatek Gazety Współczesnej

"TOPKAPI"
MATERIAŁY BUDOWLANE
system ocieplania budynków
ATLAS STOPTER
doradztwo • dystrybucja • wykonawstwo
Dystrybutor
ATLAS STOPTER
TOPKAPI
Ceny fabryczne
ul. Nowowarszawska 32, tel. 437-133
teren Spółdzielni Elektryk, Białystok
15957



Kto zaopatrzy się w grzejniki „Convectora" może zrezygnować z takich zapasów drewna na zimę

Fot. A. Zgiet

Nowoczesne sposoby ogrzewania mieszkań

Ciepło inż. Karwowskiego

Krakowska firma „Convector" działa na rynku od ponad 15 lat. Jej grzejniki konwektorowe mają dużą powierzchnię grzewczą i bardzo małą pojemność wodną. Nadają się do nowoczesnych systemów centralnego ogrzewania sterowanych automatycznie.

Grzejniki konwektorowe są zbudowane zupełnie inaczej niż tradycyjne „kaloryfery". Główne części to: obudowa (w przypadku firmy „Convector" – aluminiowa) oraz rurki grzewcze o małych przekrojach (w „Convectorach" – miedziane).

GORĄCY KALORYFER NIEWSKAZANY

Konwektory pracują na zasadzie cyrkulacji wymuszonej grawitacyjnie. Chłodne powietrze jest wciągane od dołu i ogrzewane w środku grzejnika. Następnie, już ciepłe, unosi się do góry na zasadzie konwekcji (z łac. convectio – gromadzenie).

Krakowski „Convector" produkuje grzejniki elektryczne przenośne oraz centralnego ogrzewania. Do wyboru są konwektory c.o. elektryczne, wodne i wodno-elektryczne. Wszystkie są dostępne w 160 kolorach. Kolorem podstawowym jest biel. W cenę grzejnika są wliczone wieszaki. Dodatkowo można dokupić nóżki. Tego typu grzejniki są lekkie i mogą być montowane nawet na słabych ścianach. Nie nadają się do suszenia mokrej bielizny.

„CONVECTORY" WODNE C.O.

Obudowa aluminiowa, element grzewczy – miedziany. Dostępne są one w 78 wielkościach. Wysokość – od 20 do 80 cm, moc cieplna – od 264 do 6.457 W. Są wersje z nawilżaczem powietrza oraz z zasilaniem od dołu i od góry. Mają bardzo małą pojemność wodną (jak zapewnia producent, np. grzejnik o mocy 1.310 W ma pojemność równą 1,5 szklanki wody). Dzięki temu szybko się nagrzewają i stygną. Mała pojemność wodna nie oznacza jednak, że gorzej grzeją niż zwykłe kaloryfery. „Convectory" wodne nie parzą. Mają wbudowane odpowietrzniki. Zaleca się, by do tego typu grzejników wybierać orurowanie miedziane. W jednym obiegu wodnym nie należy łączyć miedzi np. ze stalą ocynkowaną. Na styku tych materiałów tworzy się bowiem ogniwo elektrochemiczne, w wyniku czego stal ulega korozji. Trzeba też pamiętać, że stosowanie grzejników o tak małej pojemności wodnej, jest uzasadnione tylko w nowoczesnych instalacjach centralnego ogrzewania (zamknięte, szczelne i zautomatyzowane obiegi pompowe).

KALORYFER NA PRĄD

„Convectory" elektryczne c.o. są zbudowane z aluminium. Wizualnie nie różnią się od wodnych. Sprzedawane w siedmiu wielkościach (wysokość – 20 i 40 cm, długość – 70-160 cm). Moce od 500 W do 2.800 W. Nie wymagają kotła i orurowania. Każdy grzejnik jest wyposażony w regulator pozwalający na dobranie temperatury do danego pomieszczenia. Pozwalają na zbudowanie w pełni automatycznego układu ogrzewania, który jest sterowany przez elektroniczny programator (cena takiego urządzenia w granicach 130-750 zł). Firma „Convector" zapewnia, że tego typu instalację c.o. 2-osobowa ekipa może zamontować, w średniej wielkości domu, w ciągu 1-2 dni. Grzejniki posiadają podwójne zabezpieczenie przed przegrzaniem, np. spowodowanym przykryciem kratki wylotu powietrza. Z wyliczeń „Convectora" wynika, że przy dobrej izolacyjności ścian (co najmniej K=0,35) koszt takiego ogrzewania jest porównywalny do nowoczesnych ogrzewań gazowych (przy mniejszych nakładach finansowych).

Cd. na str. 13.

Kredyty budowlane i hipoteczne w PBG

Z Funduszu Hipotecznego

Rozpoczynamy prezentację linii kredytujących budownictwo mieszkaniowe. Dzisiaj o kredytach PBG z Funduszu Hipotecznego.

Kredyty budowlane przeznaczone są m.in. na sfinansowanie budowy domów jednorocznych, dokończenie budowy (pod warunkiem, że rozpoczęcie prac nastąpiło po 1 stycznia 1992 r.), remonty, nadbudowy, modernizacje. Kredytobiorca musi być jednak właścicielem lub użytkownikiem wieczystym terenu, na którym jest budowany dom. Udział jego środków własnych musi być nie mniejszy niż 25 proc. kosztów całkowitych inwestycji. Bank skredytuje budowę domu o powierzchni nie przekraczającej 150 mkw. Projekty o większej powierzchni (maksymalnie do 20 proc.) muszą być w pozostałej części finansowane przez kredytobiorcę. Inwestycja musi być też realizowana w oparciu o nowoczesne technologie z zastosowaniem materiałów energooszczędnych. Kwota kredytu nie może przekroczyć 75 proc. łącznej wartości kosztorysowej lub rynkowej inwestycji. Ubiegając się o kredyt, osoby fizyczne muszą mieć uregulowany stosunek do służby wojskowej oraz posiadać stałe źródło dochodu z tytułu wykonywanej pracy, renty, emerytury, prowadzenia działalności gospodarczej lub gospodarstwa rolnego. Wypłata kredytu następuje w formie bezgotówkowej w transzach ustalonych w umowie kredytowej – w zależności od postępu robót i po przedstawieniu faktur. Maksymalny okres kredytowania wynosi 18 miesięcy. Z tym, że kredyt ten może być przekształcony w długoterminowy – do 5 lat, kredyt hipoteczny. Aktualna stopa oprocentowania przy miesięcznej spłacie odsetek wynosi 22,38 proc., a przy kwartalnej spłacie 22,70 proc. Zabezpieczeniem kredytu jest hipoteka kaucyjna na prawie własności nieruchomości lub weksel.

Kredyty hipoteczne z Funduszu Hipotecznego przeznaczone są generalnie na zakup domu, mieszkania na rynku pierwotnym lub wtórnym, adaptacje, remonty, wykończenia. Przy budowie lub remoncie bank wymaga, by rozpoczęte były po 1 stycznia 1992 r. Udział środków własnych kredytobiorcy nie może być mniejszy niż 25 proc. rynkowej wartości nieruchomości. Powierzchnia użytkowa mieszkań w domach wielorodzinnych, nabywanych na rynku pierwotnym, nie może przekraczać 100 mkw., a na rynku wtórnym oraz w domach jednorodzinnych 150 mkw.

Cd. na str. 10.

OBEJRZELIŚMY

PIANKA PUR to nowa technologia pokryć dachowych. W zeszły piątek zaprezentowała ją w Białymstoku niemiecka firma ZARB. Pokaz odbył się na dachu maszynowni Elektrociepłowni Białystok. Wszyscy, którzy chcieliby poznać tę technologię mogą kontaktować się z firmą Studio R plus w Białymstoku.

BK

PW Elkop-B Sp z o.o.
OFERUJE
- STOLARKĘ OKIENNĄ Z PCV
- parapety z marmuru syntetycznego i PCV
- drzwi zewnętrzne i wewnętrzne Porta
- drzwi antywłamaniowe Witex Super-Lock
- rolety antywłamaniowe
15848
15-727 Białystok, ul. Hetmańska 40, tel. 510-126 w. 307

NOMOGLAV Sp. z o.o. Białystok ul. Plażowa 17,
PUSTAK SZKLANY
PRODUKCJI CZESKIEJ
LUSTRA
WSZYSTKIE RODZAJE
bogate wzornictwo i kolorystyka
certyfikat jakości
hurt i detal
tel./fax (085) 414-359, 433-924
15969a

SZWEDZKA BLACHA
DACHÓWKOWA
24,00 zł/m2 cena netto
TRAPEZOWA
18,50 zł/m2 cena netto
ceny orientacyjne
SIDING, RYNNY PCV
MATERIAŁY BUDOWLANE
Cegła klinkierowa 1,00 zł/szt
JAZ-BU
Hetmańska 40
tel.: 510-201
tel./fax 515-878
16328

SIDING
dachówki bitumiczne renomowanej firmy amerykańskiej z ATESTAMI
• krycie dachów materiałami własnymi i powierzonymi
• szeroka gama kolorów
• profesjonalny montaż
• NAJNIŻSZE CENY BLACHY OBRÓBKOWEJ
16247
BEZPŁATNE DORADZTWO
J&J PHU s.c. 15-338 Białystok ul. Pułaskiego 84, tel. 633-812 po 20.00 tel. 444-442
Zapraszamy w godz. 9.00-17.00

STYRPOL™
Specjalizujemy się w produkcji płyt styropianowych na bazie polistyrenu fińskiej firmy "NESTE OY", która jest w pierwszej trójce światowych producentów polimerów.
Dzięki zastosowaniu reaktorów katalitycznych, nasza produkcja jest całkowicie bezpieczna dla środowiska naturalnego i człowieka.
oferujemy PŁYTY STYROPIANOWE
■ PS-E FS M-15
■ PS-E FS M-20
■ PS-E FS M-20 frezowany
■ PS-E FS M-30
Serdecznie zapraszamy do odwiedzenia naszego stoiska podczas targów Bud-Expo w dniach 10-12 października w hali Włókniarza.
18-400 Łomża
ul. Przykoszarowa 16
tel. (0-86) 186-429
tel./fax (0-86) 182-332

kompleksowe zaopatrzenie inwestycji

rury
PCV: wodociągowe, kanalizacyjne, osłonowe
PE: wodociągowe, gazowe, osłonowe
PP, PB, CPVC: instalacje wody zimnej, ciepłej i centralnego ogrzewania

armatura żeliwna
PRZEMYSŁOWA I NAPRAWCZA
zasuwy, zawory, hydranty, skrzynki, kolana, trójniki, opaski, króćce, nasuwki, nawiertki

zawory
TERMOSTATYCZNE, PRZELOTOWE, KULOWE, SPŁUKUJĄCE

wodomierze
DOMOWE, PRZEMYSŁOWE

kształtki
PE: złączki, redukcje, kolanka, trójniki
PCV: złączki, nasuwki, łuki, kolana, trójniki

oraz
uszczelki, kołnierze, śruby, nakrętki, taśmy uszczelniające, taśmy ostrzegawcze, pasty uszczelniające, włókna lniane



MDK
15-336 BIAŁYSTOK, ul. Kręta 7 (Nowe Miasto), tel./fax (0-85) 42-80-44
11-500 GIŻYCKO, ul. 3 Maja 40 tel. (0878) 33-99, tel./fax (0878) 25-88



sprzedaż hurtowa i detaliczna

16112

to się wydarzyło... to się u nas wydarzyło...

Nowy sposób na ogrzewanie w Łomży

Promienna podłoga

Łomżyńska Spółdzielnia Mieszkaniowa jako pierwsza, nie tylko w naszym regionie, podjęła próbę radykalnej zmiany w tradycyjnie stosowanym w budownictwie wielorodzinnym ogrzewaniu mieszkań. W zasiedlanym aktualnie bloku mieszkalno-usługowym, przy ulicy Prusa 18 w Łomży, kaloryfery zniknęły zupełnie, ustępując miejsca ukrytym pod podłogą przewodom.

Zasadę działania nowego systemu ogrzewania najczęściej przyrównuje się do lodówki, z tym że z odwróconymi diametralnie funkcjami.

JAK DZIAŁA NOWOCZESNY SYSTEM?

Jak wiemy, w komorach chłodniczych, dzięki zainstalowanym tam urządzeniom, temperatura jest znacznie niższa niż na zewnątrz. Natomiast jeśli sprawdzimy znajdujące się z tyłu wężownice, okaże się, iż są wyraźnie cieplejsze. Wystarczy więc „zagospodarować" oddawane ciepło na potrzeby podniesienia temperatury w mieszkaniu!

W zastosowanym w ŁSM rozwiązaniu rolę komory chłodniczej pełni grunt. Pobieranie ciepła dla jednego bloku następuje z działki o powierzchni 8 tys. mkw., za pomocą wykonanych z polietylenu rur wężownic o długości 4 tys. m. Są one zakopane na głębokości około metra. Krąży w nich woda, zmieszana z glikolem, który ma m.in. tę właściwość, że nie pozwala jej zamarznąć nawet przy temperaturze minus 30 st. C. Mieszanina ta, o temperaturze podwyższonej o kilka stopni dzięki kontaktowi z gruntem, przemieszczana jest pompami cieplnymi do wymiennika ciepła. Działanie takich pomp polega zatem na pobraniu ciepła ze źródła o niskim potencjale energetycznym i przetworzeniu go oraz przekazaniu do odbiornika o wyższym potencjale energetycznym. Do tego jest, oczywiście, potrzebna energia, w tym przypadku – elektryczna. System, wspomagany kolektorem słonecznym, może być z powodzeniem stosowany w budownictwie indywidualnym (patrz rysunek).

CO DZIEJE SIĘ W WYMIENNIKU?

Dostarczane przez grunt ciepło oraz energia elektryczna powodują odparowanie tzw. czynnika roboczego, krążącego w drugim, samodzielnym, szczelnym obiegu. Jest nim freon, substancja niepalna, nietoksyczna, niewybuchowa, obojętna w stosunku do materiałów konstrukcyjnych. Za pomocą sprężarki jego ciśnienie wzrasta do około 30 Barów, a wraz z nim temperatura, do 70-80 st. C. i przez ścianki następnego wymiennika energia zostaje przekazana do obiegu wody, krążącej w instalacji c.o. Po oddaniu ciepła, freon wraca znów do stanu płynnego i do wymiennika, gdzie zostaje odparowany po zetknięciu się przez ścianki z płynem, krążącym w kolektorze ziemnym.

ZA ILE I CZEMU TAK TANIO?

W pompie cieplnej każdy wykorzystany 1kW daje 2,5 do 5 kW energii cieplnej i taka jest właśnie skala możliwych do uzyskania oszczędności, zakładanych w nowym systemie ogrzewania. Oczekuje się, że koszt ogrzania całego budynku będzie niższy o co najmniej 30 proc. w stosunku do opłat ponoszonych przy tradycyjnym, kaloryferowym c.o. Wcześniej jednak lokator musiał „stracić". Za 1 mkw. mieszkania płacił o 120 zł więcej. Łatwo policzyć w jakim okresie inwestycja ta zacznie – w mieszkaniu o konkretnej powierzchni – zwracać się z nawiązką.

Wbrew krążącym opiniom, na podłogę można kłaść praktycznie wszystkie rodzaje wykładzin, byle nie były zbyt grube i nie utrudniały promieniowania ciepła do pomieszczeń i aby nie bazowały na klejach, zawierających formaldehyd.

Dodajmy, iż pompy ciepła mają możliwość rewersji, tj. odwrócenia kierunku obiegu, dzięki czemu latem mogą być wykorzystywane jako urządzenia chłodzące powietrze wewnątrz pomieszczeń.

Oprócz spodziewanych indywidualnych korzyści, system ma inne zalety. Główną jest uniezależnienie od miejskiej ciepłowni, narzucającej swoje ceny oraz od sieci przesyłu stamtąd ciepła, w której straty energii są wyjątkowo wysokie. Ważny jest ponadto aspekt ekologiczny: nowy system jest dla naturalnego środowiska całkowicie bezpieczny, nie stwarza problemów zanieczyszczeń, odpadów itp.

ŁYŻKA DZIEGCIU

Nowoczesny system, który np. w Szwecji ma licznych sojuszników (korzysta z niego 20 proc. użytkowników), u nas dopiero przeciera szlak. Ten sezon grzewczy wykaże, jak sprawdza się w praktyce. Nie jest tajemnicą, że w ŁSM są świadomi zagrożeń. Już np. były dwa przypadki uszkodzenia wężownic grzejnych przy wierceniu otworów w posadzkach, mimo poinformowania użytkowników ustnie i na piśmie o grożących przy tego rodzaju pracach niebezpieczeństwach spowodowania awarii. Może też dać o sobie znać brak doświadczenia u spółdzielczych służb eksploatacyjnych. Nie do wykluczenia jest ponadto zachwianie relacji ekonomicznych, jeżeli nastąpi znacząca podwyżka cen energii elektrycznej. Na razie więc nikt nie wyrywa się specjalnie z gratulacjami, chociaż na pewno należą się one ŁSM za odwagę w przełamywaniu zastanych standardów.

NINA OMELCZENKO

Schemat działania systemu

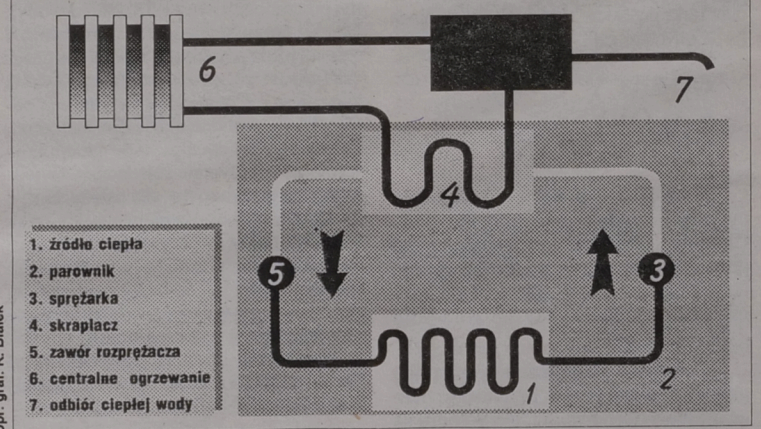

1. źródło ciepła
2. parownik
3. sprężarka
4. skraplacz
5. zawór rozprężacza
6. centralne ogrzewanie
7. odbiór ciepłej wody

opr. graf. K. Białek

Z Funduszu Hipotecznego

Cd. ze str. 9.

Maksymalna kwota kredytu nie może być większa niż 27-krotności miesięcznego dochodu brutto kredytobiorcy, tzn. wszystkich osób planowanych do wspólnego zamieszkania. Nie więcej jednak niż 75 proc. ceny rynkowej nabywanej nieruchomości. Maksymalny okres kredytowania inwestycji wynosi 15 lat. Wypłata kredytu realizowana jest w formie bezgotówkowej.

Spłata zadłużenia odbywa się w ratach miesięcznych w wysokości 25 proc. miesięcznego dochodu brutto gospodarstwa domowego kredytobiorcy. Rata ta jest indeksowana w okresach kwartalnych o wskaźnik wzrostu płac w gospodarce narodowej. Jeżeli miesięczna spłata jest niewystarczająca do pokrycia należnych odsetek, wówczas kwota nie spłaconych odsetek jest kapitalizowana i dopisywana do sumy zadłużenia. Aktualna stopa procentowa kredytów hipotecznych przy spłacie miesięcznej wynosi 22,38 proc.

Z symulacji przeprowadzonych przez specjalistów z Biura Projektu Finansowania Budownictwa Mieszkaniowego wynika, że kredyty te będą brane przy zaniżaniu dochodu i w mniejszych kwotach. Do symulacji wzięto bowiem rodzinę o dochodach 2000 zł, która otrzymała kredyt w wysokości 50 tys. zł. Okazuje się, że odsetki są znacznie wyższe niż rata spłaty kredytu i spłata pokrywa niewiele więcej niż połowę odsetek. Nie spłacone odsetki co miesiąc powiększają zadłużenie. Wzrost zadłużenia będzie trwał 8 lat. I po tym okresie i przy stale rosnących ratach klient będzie winien bankowi dwa razy tyle co pożyczył. Udział raty spłaty w dochodzie kredytobiorcy będzie cały czas rósł. Spłata odbywać się będzie przy założeniu, że od szóstego roku oprocentowanie będzie spadać.

opr. (J.B.)

Za tydzień przedstawimy kredyty mieszkaniowe ze środków PBG. Zapytamy też bankowców z PBG czy, ich zdaniem, na kredyty mieszkaniowe stać przeciętnie zarabiającą rodzinę. Za dwa tygodnie piszemy o kredycie z odroczoną spłatą należności, proponowanym przez PKO BP.

ZAKŁAD PRODUKCYJNY ES
produkujemy na indywidualne zamówienie
OKNA plastikowe
system PANORAMA
Biuro handlowe:
Białystok, ul. Warszawska 21 lok. 115
tel/fax 436 800 w. 223
16446

WEŁNA STYROPIAN
BI. OCYNKOWANE 0,5 do 2 mm
- aluminiowe 0,5~6 mm
- czarne 0,5~6mm
- powlekane (dach trap.)
STAL ZBROJENIOWA
- gładka - żebrowana
RURY STALOWE
- czarne - ocynkowane 3/8" - 2 1/2"
KSZTAŁTOWNIKI
- stalowe: walcowane - zimnogięte
- kątowniki - ceowniki, dwuteowniki
- przekroje zamknięte - płaskowniki
Suchy tynk - akcesoria
-papy - lepik - dysperbit abizol KL, R
- eternit - ościeżnice stalowe
- grzejniki żeliwne
i aluminiowe - siatki ogrodzeniowe
i budowlane - cement - wapno
- styropian M15, M20, M20 frez
- wełny mineralne 5~15cm
- okna dachowe VELUX
16089D
ZAPEWNIAMY TRANSPORT
HeBUD
Białystok, ul. Zwycięstwa 39
tel./fax 516-811
tel. 512-354 w. 44
godz. 7-16, sob. 8-14

Promocja Promocja Promocja
Plastmo
❑ rynny niezniszczalne i elastyczne
❑ wieczna trwałość i olbrzymia wytrzymałość
❑ sprawdzone w najtrudniejszych warunkach klimatycznych
❑ system PLASTMO w trzech średnicach (100, 120, 150 mm) i kolorach (czerwony, brązowy, granitowy, biały i czarny)
16259



TRAFFIC ul. Kombatantów 4/1
tel. 761-344, 753-473
Promocja Promocja Promocja

kry

URZĄDZAMY KUCHNIĘ Z „GAZETĄ WSPÓŁCZESNĄ"

Kuchnie z KAN-u

Kuchnie budowane w starym budownictwie w tzw. wielkiej płycie to najczęściej maleńkie pomieszczenia, w których ledwie dają się poustawiać wszystkie potrzebne szafki i urządzenia. W nowych blokach mamy już możliwość bardziej swobodnego wyboru wielkości kuchni. Coraz częściej proponuje się lokatorom kuchnie otwarte na pokój dzienny.



Co tydzień we wtorkowych wkładkach Gazety „Dom i Wnętrze" prezentujemy jeden z salonów kuchennych naszego regionu. Mamy nadzieję, że w ten sposób pomożemy naszym Czytelnikom wybrać najlepsze meble do swojej kuchni.

Szansę na zaistnienie w naszym informatorze kuchennym mają firmy i sklepy, które sprzedają lub produkują meble kuchenne.

BK

Firma KAN w Łomży, Przedsiębiorstwo Produkcyjno-Handlowo-Usługowe s.c., jest stosunkowo młoda – powstała w 1991 r. Od niedawna w profilu działalności znalazła się produkcja mebli kuchennych. Jest to w Łomży jedna z nielicznych firm, wybierających taką specjalizację.

Jakie są kuchnie KAN-u?

Wytwórca bazuje na dwóch materiałach: tradycyjnej płycie laminowanej oraz nowoczesnym MDF-ie. Jego oferta adresowana jest do niezbyt zamożnego odbiorcy. KAN nastawiony jest na dostarczenie konkurencyjnie tańszego, ale solidnego wyrobu. Bazowy zestaw kuchenny, o długości zabudowy 2,60 m składa się z szafek wiszących i stojących o następujących wymiarach: 60-centymetrowa szafka – zabudowa zlewozmywaka i wisząca z suszarką do naczyń, 80-centymetrowa, z oszklonymi lub gładkimi drzwiczkami oraz 40-centymetrowa, z 4 lub 5 szufladami w dolnej części. Producenci stosują głównie dwa rodzaje płyt licowych, jasny i ciemniejszy „marmurek".

Przy indywidualnych zamówieniach można, oczywiście, wybrać inne obicie i zamówić dodatkowo np. stół z taboretami. Do wyboru jest także kilkanaście kolorystycznie zróżnicowanych blatów kuchennych, tyleż uchwytów.

Jak wybrać kuchnię w KAN-ie?

Typowe wyroby gotowe są eksponowane w siedzibie spółki oraz w białostockim sklepie „Świat kuchni". Te kupić można w zasadzie od ręki. Inna możliwość to zamówienie na wykonanie indywidualnej zabudowy. Wówczas wykonawca najpierw wymierza pomieszczenia u klienta i opracowuje propozycję rozmieszczenia szafek, ich wymiary, kształt i materiał. Mogą to być np. wymyślne szafki narożnikowe z mechanizmem obrotowym w środku, parapet pełniący równocześnie rolę blatu kuchennego, „korona" z oświetleniem górnym, półeczki, taborety, stół, a nawet boazeria, obudowa pochłaniacza zapachów (wyciągu) itp.

Pomoc w zaprojektowaniu całego wnętrza jest nieodpłatna. Spółka KAN dostarcza meble na miejsce, przejmuje także na siebie obowiązek ich zamontowania w domu klienta. Okres realizacji indywidualnego zamówienia wynosi dwa tygodnie, „a przy najbardziej wymyślnym staramy się nie przekraczać trzech tygodni".

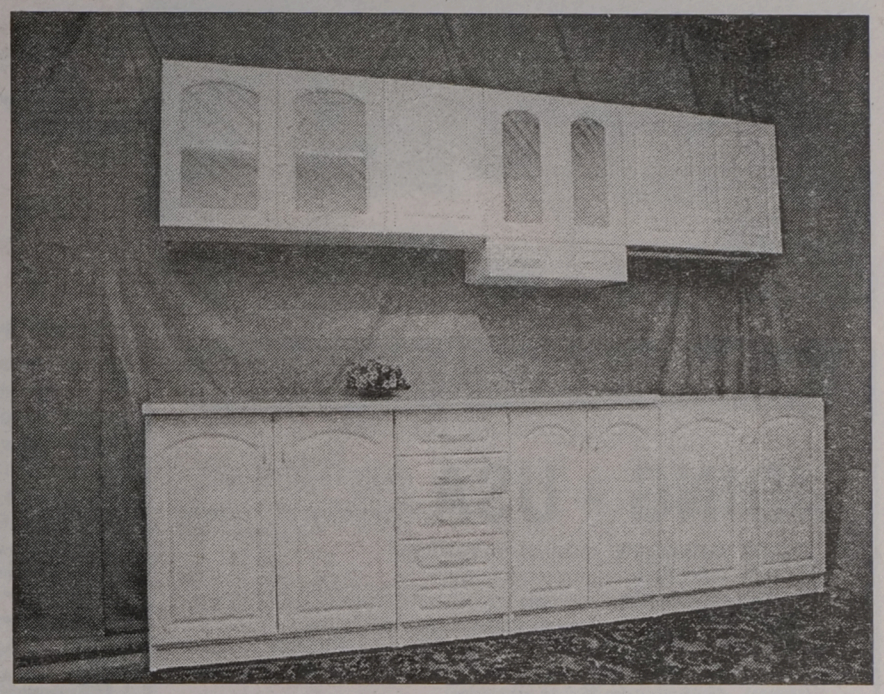

Jak kupić kuchnię w KAN-ie?

Po sprecyzowaniu i przyjęciu zamówienia oraz podpisaniu umowy, KAN nie pobiera żadnej zaliczki, w wyjątkowych wypadkach, gdy wzór mebli znacznie odbiega od standardu, jest to 10 proc. wartości transakcji. Klient nie jest także obciążany żadnymi kosztami w przypadku rezygnacji z zamówienia. Dowóz mebli na terenie Łomży jest bezpłatny, natomiast w rejonie podmiejskim ustalana jest za transport cena umowna. Za montaż szafek w domu zamawiającego firma pobiera opłatę w wysokości do 50 zł, przy bardziej skomplikowanych – do 100 zł. Ze zrozumiałych względów przy zakupie preferowana jest gotówka, ale istnieje możliwość, przy skorzystaniu z pośrednictwa specjalistycznej firmy, rozłożenia spłat na raty.

Ile kosztuje kuchnia w KAN-ie?

Standardowy zestaw (płyta laminowana, zabudowa o długości 2,60 m) kosztuje w KAN-ie 620 zł; stół z 4 taboretami 240 zł. Cena mebli kuchennych wykonanych na zamówienie z płyty zamyka się w granicach 1400-1600 zł. Natomiast za wyjściowy komplet kuchenny (2,60 m) z MDF-u zapłacimy 1050 zł.

Kupujący otrzymuje 12-miesięczną gwarancję plus 3-miesięczny okres rękojmi.

NINA OMELCZENKO
Fot. A. Zgiet

WAREX
Ignatki, k. Białegostoku
631-033, 632-619
Oferuje hurtowo i detalicznie
cement worki
gipsy, płyty — Cegły:
akcesoria — szamotowe
papy, lepik, wapno — palone zwykłe
wełna, maty — klinkierowe
styropian — Gozdnica
dachówka ceramiczna — Boral Polska
stal żebrowana — Gumkowski
walcówka, ościeżnice — Jopek
gresy, piaskowiec — Lode
bloczki fundamentowe — stolarka wewnętrzna
VELUX - okna do poddaszy
INNE MATERIAŁY BUDOWLANE
WĘGIEL, KOKS, NAWOZY
ZAPEWNIAMY TRANSPORT
ZAPRASZAMY
w godz.: 7°° - 16°°
16236

STUDIO KUCHENNE
Grochowa 4
Białystok
Lech
MEBLE WŁOSKIE
al. Piłsudskiego 8/1
ul. Żabia 20
16129

NAJWIĘKSZY WYBÓR MEBLI KUCHENNYCH
ŚWIAT KUCHNI
ul. Marczukowska 6a
• PROJEKTOWANIE
• MONTAŻ
• TRANSPORT
NOWOŚCI! 50 ekspozycji kilkaset wzorów
Zapraszamy
w godz. 10.00-18.00,
soboty: 10.00-15.00
16428

NOWE CENY !!!
PŁYTY PLEXI
- już od 23,00 zł/m²
PŁYTY PCV
- już od 11,80 zł/m²
PŁYTY Z POLIWĘGLANU KANALIKOWEGO
- już od 26,80 zł/
- PMMA, PC, HIPS, PET(G), ABS, PS, inne
NEXT s.c.
Białystok
ul. Marczukowska 6
tel. (085) 514-225, 514-248,
514-271, fax 520-711
16433

WÓZKI WIDŁOWE
PH ABO 15-522 BIAŁYSTOK-ZAŚCIANKI,
ul. Szosa Baranowicka 72c, tel. (085) 41-00-55 w. 7
SPRZEDAŻ:
❑ CZĘŚCI ZAMIENNYCH DO WÓZKÓW WIDŁOWYCH,
❑ OGUMIENIA,
❑ WÓZKÓW WIDŁOWYCH NOWYCH I PO REMONCIE,
❑ WÓZKÓW PALETOWYCH - MAGAZYNOWYCH
DOJAZD z centrum Białegostoku w kierunku przejścia granicznego Bobrowniki, przy stacji benzynowej, w budynku STW i Banku Spółdzielczego.
16418

ROLETY OKNA DRZWI
ROLETY ANTYWŁAMANIOWE ALULUX.
✶ BRAMY GARAŻOWE ZWIJANE produkcja - MONTAŻ
✶ BRAMY SEKCYJNE
✶ SYSTEMY ALUMINIOWE DRZWI, OKNA, WITRYNY - produkcji METALPLAST - BIELSKO
✶ WYSTROJE WNĘTRZ
✶ STOLARKA PCV - POLTROCAL, PANORAMA, TROCAL producent METALPLAST - KALISZ ORAZ W SYSTEMIE NIEMIECKIM KÖMMERLING
✶ OKNA DREWNIANE
SPRZEDAŻ MONTAŻ SERWIS
ul. Fabryczna 2, tel. 750 - 107 tel./fax: 545-529
WIGA
16222

materiały klinkierowe

Sufity napinane i podwieszane BARRISOL i LAKO
w pięćdziesięciu kolorach z odbiciem lustrzanym.

- cegły klinkierowe i elewacyjne (kształtki)
- cegły: pełna, dziurawka, kratówka
- dachówki ceramiczne i cementowe
- płytki elewacyjne, podokienniki
- gresy
- piaskowce, marmury i granity
- włoskie płytki ceramiczne
- wyroby z lastryka: płytki, schody, cokoliki
- płytki i obrzeża wibroprasowane
- polbruk
- STYROPIAN
- chemia budowlana, tynki ISPO
- blacha szwedzka LINDAB

15-168 Białystok, ul. Wysockiego 69, tel./fax 751-596, 762-468

PH Viking Sp. s.c.

16233

TWÓJ DOM W NALEŻYTEJ OPRAWIE

Bezpośredni importer i dystrybutor oferuje:

SIDING - USA
- biały 16,91 zł/m²
- kolorowy 17,76 zł/m²

- ❑ **BLACHY DACHÓWKOWE** szwedzkie - od 23,80 zł/m²
- ❑ **BLACHY TRAPEZOWE** szwedzkie - 19,12 zł/m²
- ❑ **BLACHA ALUMINIOWA** obrób. biało-brązowa - 214,00 zł/rolkę 0,61 + 15 m
- ❑ **SUCHE TYNKI** akcesoria, elementy ścianek działowych i sufitów
- ❑ **BOAZERIA WEWNĘTRZNA** (panele) dł. 2,60 z MDF m - u "POLSPAN" - 19,51 zł
- ❑ **"JOINT COMPOUND"** - szpachla gipsowa imp. USA - 52,64 zł/wiadro 28 kg (zielone) - 45,48 zł/wiadro 25,8 kg (niebieskie)
- ❑ **OKNA DACHOWE** "VELUX" - upust do 20%
- ❑ **DACHÓWKI BITUMICZNE** (brąz, czerwień, zieleń) - 15,39 zł/m²
- ❑ **GULLFIBER** - materiały termoizolacyjne
- ❑ **KAMIEŃ ELEWACYJNY** (piaskowiec) -29,96 zł/m²
- ❑ **WEŁNA MINERALNA "ROCKWOOL"**, grubość 5, 6, 8, 10, 15 cm
- ❑ **PŁYTY ONDULINE** (brąz, czerwień) - 24,50 zł/ark.
- ❑ **rury i rynny dachowe** "SCALA PLASTICS" - belgijskie np. ⌀125 - 7,49 zł/m.b.
- ❑ **rury i rynny dachowe - duńskie np. ⌀ 125 - 8,67 zł/m.b.**
- ❑ folie dachowe, budowlane
- ❑ pianki, silikony²
- ❑ styropian - 85,00 zł/m³
- ❑ inne materiały krajowe i zagraniczne

CENY ZAWIERAJĄ PODATEK VAT - Rabaty do 10%
BEZPŁATNE DORADZTWO TECHNICZNE

ATEST-POL

Łomża, ul. Poznańska 152B, tel. (086) 180-260, tel./fax 188-535
Grajewo, ul. Kolejowa 6, tel. 72-34-94

16214

MATERIAŁY BUDOWLANE

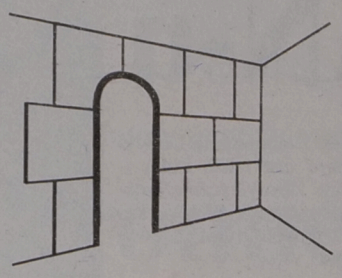

Sprzedaż hurtowa i detaliczna

- beton towarowy
- bloczki betonowe M2 i M4
- płyty gipsowe Pro-Monta
- cement i wapno workowane
- styropian I szpachla gipsowa
- suchy tynk
- siporeks gr. 12 cm 24 cm

Możliwość dowozu do klienta i rabaty przy większych zamówieniach.

P.P.U.H. Spółka z o.o. KOMBINAT BUDOWLANY

Punkt Sprzedaży
ul. Ciołkowskiego 88
tel. 412-230

godz. otwarcia:
dni powszednie 7-17
soboty 7-13

drewniane okna i drzwi

STOLBUD Sokółka S.A.

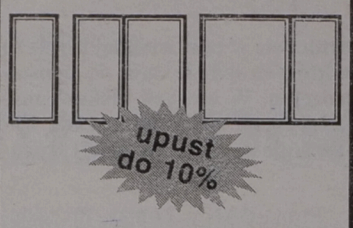

- okna trzyszybowe jednoramowe
- izolacyjne termicznie i akustycznie
- skrzydła drzwiowe płytowe wewnątrzlokalowe i wejściowe
- standardowe i z amerykańskiej płyty profilowanej
- ościeżnice drzwiowe drewniane i metalowe
- upusty cenowe, możliwość dowozu

P.P.U.H. Spółka z o.o. KOMBINAT BUDOWLANY

AUTORYZOWANY DYSTRYBUTOR - STOLBUD SOKÓŁKA S.A.

Punkt Sprzedaży
ul. Ciołkowskiego 88
tel. 412-230

otwarte: dni powszednie 7-17, soboty 7-13

POLDOOR® ECO-DRZWI

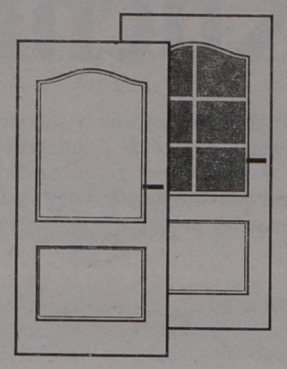

znak ISO 9001

- wykonane wg technologii skandynawskiej (pasują do typowych ościeżnic wg PN)
- wysoka estetyka wykonania
- malowane farbą meblową
- dobrze harmonizują z każdym wnętrzem (mieszkania, biura, banki, hotele itp.)

P.P.U.H. Spółka z o.o. KOMBINAT BUDOWLANY

Punkt Sprzedaży
ul. Ciołkowskiego 88
tel. 412-230

godz. otwarcia:
dni powszednie 7-17
soboty 7-13

POLBUD

Firma założona w 1950 roku

Przedsiębiorstwo Budowlane Sp. z o.o.
17-100 Bielsk Podlaski,
ul. Żwirki i Wigury 61,
tel. (0834) 22 46, tel./fax (0834) 24-91

GENERALNY WYKONAWCA WIELU INWESTYCJI W REGIONIE PÓŁNOCNO-WSCHODNIM

Zaprasza do korzystania z usług Zakładu Betoniarskiego w Orli, ul. Bielska 56, tel. (0834) 73 w. 19.

- ❑ Wyroby ze znakiem bezpieczeństwa B
- ✓ bloczki betonowe M2 i M4
- ✓ pustaki ścienne typ Alfa P, U-1, U-2, U-3
- ❑ Wyroby w technologii wibroprasowanej Kl. B-50 w różnych kolorach
- ✓ płytki chodnikowe 35x35 cm
- ✓ kostki brukowe Behaton gr. 8 cm
- ❑ Wyroby betonowe
- ✓ płytki chodnikowe 50x50 cm
- ✓ krawężniki 100x30x15, 100x30x20 cm
- ✓ obrzeża chodnikowe 100x30x8, 75x20x6 cm
- ✓ rury betonowe i żelbetowe ⌀ 20, 40, 60, 80, 100, 200
- ✓ inne drobnowymiarowe elementy budowlane
- ❑ Wyroby lastrykowe gr. 3 i 4 cm
- ❑ Inne drobnowymiarowe elementy betonowe

15343

Autoryzowany dystrybutor firmy MEGA®



15-399 Białystok
ul. Handlowa 7, tel./fax 423-671 w.399

16250

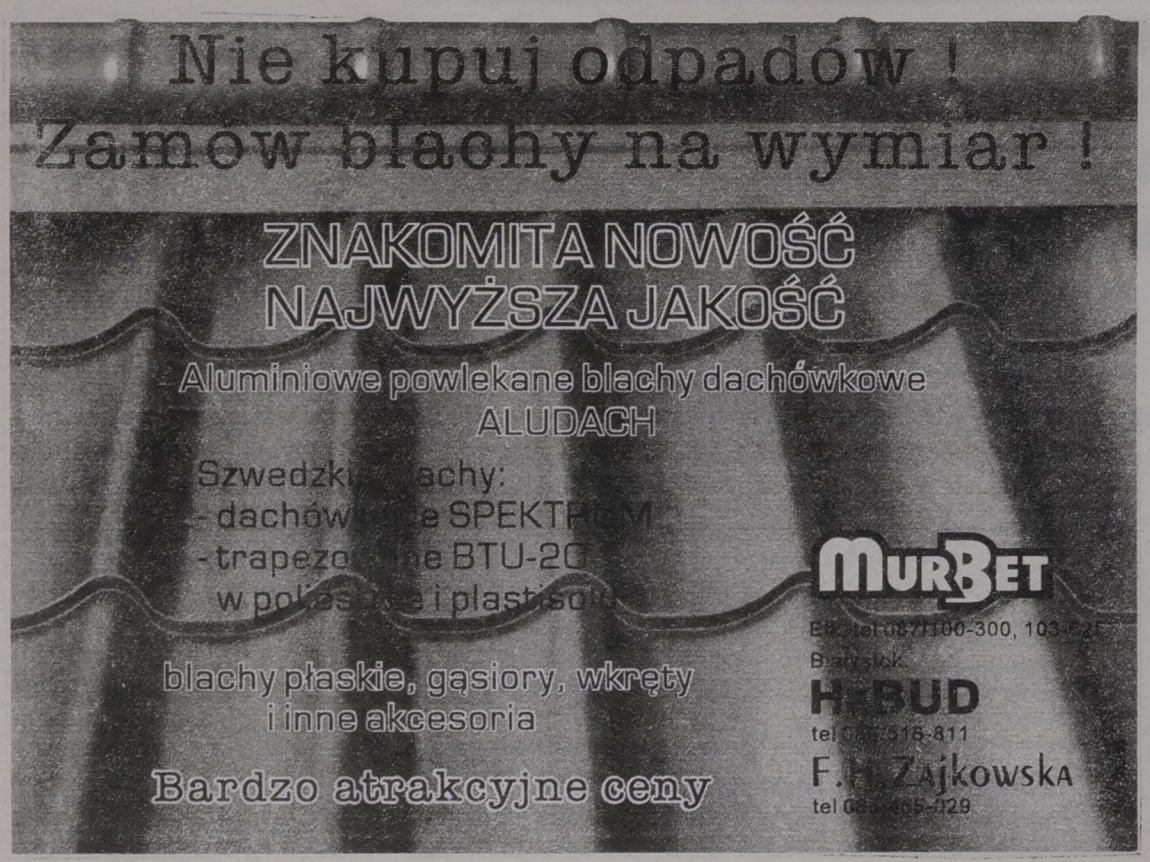

BIAŁOSTOCKA CENTRALA MATERIAŁÓW BUDOWLANYCH SP. Z O.O.

BCMB rok zał. 1945

- Hurtownia nr 1 - Białystok (085) 615-565, 612-135
- Hurtownia nr 2 - Ełk (087) 103-878, 108-206
- Hurtownia nr 3 - Giżycko (0878) 42-10
- Hurtownia nr 4 - Suwałki (087) 666-511
- Hurtownia nr 5 - Siemiatycze (085) 552-611

Rozszerzony asortyment:

- pokrycia dachowe w tym blachy powlekane szwedzkie
- system ociepleń budynków na zewnątrz firmy ATLAS
- superbruk, płytki chodnikowe, krawężniki i obrzeża
- stolarka budowlana STOLBUD i inna
- bloczki gazobetonowe YTONG
- cegły ceramiczne, klinkierowe i inne
- płytki elewacyjne, fas. krajowe, import
- glazury polskie i importowane (OPOCZNO, PILCH, hiszpańskie)
- armatura Kraków, Jordanów i importowane
- grzejniki alum. polskie i włoskie oraz kotły CO - różne typy
- instalacje sanitarne PVC i CPVC
- płyty z wełny mineralnej
- SIDING - elewacje PCV

Przyjdź, zobacz, wybierz, a na pewno kupisz!

16242

Ciepło inżyniera Karwowskiego

Cd. ze str. 9.

NA KOCIOŁ I PRĄD

Grzejniki konwektorowe wodno-elektryczne mają, tak samo jak wodne, obudowę aluminiową, a element grzewczy – miedziany. Są sprzedawane w 12 wielkościach (wysokość – 40 i 60 cm, długość – 70-130 cm. Moc cieplna z zasilania elektrycznego 400-1.600 W, moc cieplna z zasilania wodnego – 1.099-3.304 W. Są szczególnie przydatne w blokach i domach zasilanych z centralnych kotłowni. W sezonie grzewczym działają tak jak konwektory wodne. Kiedy grzejniki są zimne (np. z powodu awarii kotłowni, przed lub po sezonie grzewczym ustalanym administracyjnie) podłącza się konwektor do zwykłego gniazdka 220 V. Przewód z wtyczką można odłączyć od grzejnika, jeśli nie jest potrzebny. W przypadku nie kontrolowanego wzrostu temperatury (powyżej 80 st. C) specjalny wyłącznik termiczny wyłączy zasilanie. Włączy się ponownie, gdy temperatura spadnie do bezpiecznego poziomu.

DO DOGRZANIA...

„Convector" proponuje małe przenośne aluminiowe grzejniki konwektorowe zasilane elektrycznie o wadze około 6 i 8 kg. Są zaopatrzone w termoregulatory oraz wyłączniki termiczne.

MAŁGORZATA NIETUPSKA

Przykładowe ceny niektórych grzejników konwektorowych firmy „Convector" (kolor biały)

Typ grzejnika	Wymiary w cm	Moc (W)	Cena z VAT w zł
wodne	20 x 41 (bez nawilżacza)	264	134
	40 x 71 (z nawilżaczem)	1.099	361
	40 x 71 (bez nawilżacza)	1.099	337
	80 x 71 (z nawilżaczem)	2.011	594
	80 x 71 (bez nawilżacza)	2.011	618
	80 x 191 (z nawilżaczem)	6.457	1.109
wodno -elektryczne	40 x 70	1.099 (zasilanie wodne); 400 (zasilanie elektryczne)	408,95
	60 x 130	3.304 (zasilanie wodne); 1.600 (zasilanie elektryczne)	871,19
elektryczne c.o.	20 x 70	500	265,87
	20 x 100	1.000	306,01
	40 x 130	2.800	513.53
przenośne ogrzewacze elektryczne		1.000	349,81
		2.000	422,86

* grzejniki kolorowe - dopłata 10% ceny

* wykonanie projektu instalacji c.o. (na życzenie) – 350-500 zł

zebrała: MN

Okna
TRANSPORT GRATIS
PCV–ALUMINIUM
PRZEDSTAWICIELSTWA HANDLOWE
TERRAZYT PRODUCENT
Okna Drzwi Witryny
BIAŁYSTOK, ul. MŁYNOWA 21, pok. 300, tel./fax (085) 45-40-34, tel. (085) 42-70-00 do 09 wew. 208
OSTROŁĘKA, ul. PIŁSUDSKIEGO 38, tel./fax (029) 66-64-64
GIŻYCKO, ul. SUWALSKA 30, tel./fax (0878) 25-22
SUWAŁKI, ul. PUŁASKIEGO 63, tel. (087) 67-50-87, fax (087) 67-48-11
BIELSK PODLASKI, ul. PIŁSUDSKIEGO 41, tel./fax (085) 30-32-67 lub 30-24-42
EŁK, ul. Kilińskiego 46/6, tel./fax (087) 10-36-62
Okna na całe życie... - kup w TERRAZYCIE!!!
16426

URZĄDZENIA GAZOWE
- JEDNO I DWUFUNKCYJNE KOTŁY
- PRZEPYWOWE OGRZEWACZE WODY
- OGRZEWACZE WNĘTRZ
- ZASOBNIKOWE WYMIENNIKI CIEPŁA
- KUCHENKI

WIELKI KONKURS! *

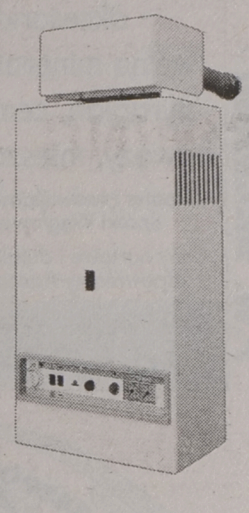

DYSTRYBUTORZY:
BIAŁYSTOK:
WAMAR, ul. Składowa 10
TERMITECH, ul. Towarowa 26
KAN, ul. Swobodna 16
WSZYSTKO DLA DOMU, ul. Storczykowa 2
RODEX, ul. Hetmańska 10
ŁOMŻA:
RZOŃCA, ul. Poznańska 81
SUWAŁKI:
AMBIT, ul. Buczka 121
* INFORMACJE U DYSTRYBUTORÓW

MORA RADOŚĆ SPORA
MORA POLSKA

Electrolux
Inteligentne rozwiązania ze Szwecji



Trudne sprzątanie wymaga użycia solidnych narzędzi. Odkurzacz do sprzątania na mokro firmy Electrolux, wyposażony w silnik o dużej mocy, poradzi sobie ze wszystkim. Pięć kół zapewnia mu stabilność i łatwość manewrowania. Obszerny zbiornik, silnik o dużej mocy oraz cały szereg praktycznych końcówek specjalnych czyni pracę szczególnie efektywną.
Model Z65 TWINSTREAM pozwala na czyszczenie na sucho i na mokro. Posiada łatwy do napełniania zbiornik szamponu o pojemności 6 litrów. Długość przewodu 5,5 metra. Zasięg roboczy - 8.5 metra. Posiada 3 filtry. Moc max. - 1000W.

ELDOM
Białystok, Szosa Płn.-Obwodowa 38, tel. 539-808
Łomża, Aleja Piłsudskiego 6, tel. 180-140
Sokółka, ul. Wyszyńskiego 2,tel. 11-57-41

JOKER
Białystok, ul. Legionowa 9/1 (piwnica), tel. 420-644
16429

WĘGIEL
KOKS, MIAŁ

P.W. BAZAROL s.c.

dystrybutor cementowni "Chełm"
cegła klinkierowa,
wapno, gipsy,
szpachla,
papa, lepik, abizol,
płyta gipsowa
– akcesoria
wełna mineralna,
styropian, cement
nawozy, mieszanki,
Dealer Nadwiślańskiej Spółki Węglowej
Ceny hurtowe i detaliczne zapewniamy transport

Księżyno, ul. Alberta 6
tel. 632-289

16282

P.W. BAZAROL s.c.

MEBLE UNIWERSAL
NOWY SKLEP !
SUWAŁKI
BAKAŁARZEWSKA 86
(PRZED STACJĄ BENZYNOWĄ)
> WYJAZD NA OLECKO - OLSZTYN <
TELEFONY : 66-32-07 i 66-32-08

MEBLE NAJLEPIEJ SPRZEDAJĄCE SIĘ W KRAJU I ZA WSCHODNIĄ GRANICĄ

* BARDZO TANIO
* RATY
* ODPRAWY CELNE
* UPOMINKI DLA KLIENTÓW
* KONKURSY

ROZSĄDNY KUPUJE W "UNIWERSIE"

16415

16093

EUROTAP
TAPETY
KASETONY SUFITOWE
FARBY, KLEJE
OKLEINY MEBLOWE
NAJWIĘKSZY WYBÓR

Białystok, ul. M. C. Skłodowskiej 7, tel./fax 422-274, tel. 420-580, godz. 10.00-18.00, soboty 10.00-15.00

DRZWI, OKNA, ROLETY
PCV
wg niemieckiego systemu
VEKA
ALUMINIUM
wg belgijskiego systemu
REYNAERS ALUMINIUM SYSTEMS
PRODUKCJA ● SPRZEDAŻ ● MONTAŻ

16102

"FASADA" s.c. Białystok, Warszawska 6A, pok. 14, tel. 436-838.

ZESPÓŁ MIESZKANIOWY CISZE

lokalizacja:
Białystok,
ul. Sokola,
róg ul. Strusiej,
(od ul. Niedźwiedziej)

REALIZACJA

1996/97

* zabudowa szeregowa, jednorodzinna
* technologia tradycyjna
* kompletne uzbrojenie terenu w sieci
* powierzchnia działek od 240 m² do 400 m²
* powierzchnia użytkowa domu 146,5 m²
* kompletne zagospodarowanie terenu (drogi, ogrodzenia, oświetlenie)
* warunki płatności: ustalona w umowie cena rozłożona na raty w okresie realizacji

zbimar

Istniejąca od 1988 r firma developerska specjalizuje się w realizacji zespołów mieszkaniowych. Dotychczas zrealizowano:
* MZM, ul. M. Konopnickiej - 14 segmentów,
* ZM "SKRAJ", ul. Pod Krzywą - 30 segmentów,
* ZM "PRZYLESIE", ul. Zwierzyniecka - 24 segmenty (w trakcie realizacji)

PPU ZBIMAR Sp. z o.o.
15-182 Białystok, ul. 27 Lipca 42/2,
INFORMACJE w godz. 8.00 - 15.00, tel. 750-971

zbimar

16450

HURTOWNIA DOMRED & SANPLAST
15-461 Białystok, ul. Waryńskiego 32 A
tel. 524-713, 517-774, fax 524-281

NOWA OFERTA
❑ Nośniki do wanien i brodzików CORRECTA
❑ Grzejniki panelowe FERROLI
❑ Ekskluzywne pochłaniacze kuchenne

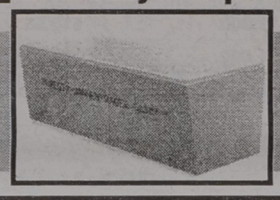

KABINY NATRYSKOWE "SANPLAST"
WANNY, BRODZIKI "OCEAN"
ZLEWOZMYWAKI "ARISTON"
ARMATURA SANITARNA

16105

METALKOMPLEX - Krupniki 20 k. Białegostoku
tel. (085) 612-466, lub Punkt Sprzedaży
Czyżew, ul. Słoneczna 2, tel. 322

Poleca:
Blachy ocynkowane lub ocynkowane lakierowane, gładkie, falowane, trapezowane, w różnych kolorach.
Panel fasadowy "Jan" z docieplenieniem w różnych kolorach.
Falowanie lub trapezowanie blach do 2,5 m.b. dł.
Rynny, rury spustowe, uchwyty do rynien i rur, kolanka, końcówki rynien.
Podkładki do papy i eternitu
Tyczki do pomidorów lub innych roślin pnących.

16108

PONADTO wykonujemy krycie dachów i elewacji z blach

ZAPRASZAMY

ZAPEWNIAMY:
- wszystkie materiały własne
- dobrych fachowców
- niskie ceny

HURTOWNIA STALI I METALI KOLOROWYCH

Dealer Huty Ostrowiec
Dealer Huty Zawiercie

WYROBY HUTNICZE
- stale zbrojeniowe
- kątowniki
- ceowniki
- dwuteowniki
- płaskowniki
- blachy czarne i ocynkowane
- rury czarne i ocynkowane
- profile zamknięte

METALE KOLOROWE
- brąz
- aluminium
- mosiądz
- MIEDŹ: rury i kształtki

mirpol

15-620 Białystok, tel. 512-606
ul. Elewatorska 29, tel. 514-061, fax 514-063

16253

Lindab

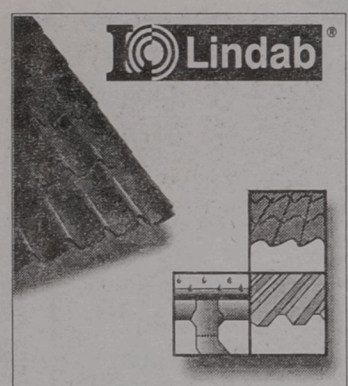

BLACHY DACHÓWKOPODOBNE I TRAPEZOWE
SYSTEMY RYNNOWE

KUPON UPRAWNIAJĄCY DO ZAKUPU Z 3% RABATEM W PAŹDZIERNIKU

15850a

Wasz dystrybutor:
TradeSystem
BIAŁYSTOK,
ul. Młynowa 21, tel./fax 443-461
ŁAPY,
ul. Mostowa 13, tel. 15-22-22

"SANTECHNIKA" MP
15-095 Białystok
ul. M.C. Skłodowskiej 3
tel./fax 422-079

Regionalny dystrybutor firmy KABI
oferuje w cenach producenta:
*kabiny natryskowe w różnych wersjach

Regionalny dystrybutor fabryki
STANDARD-ARMATURA OLESNO
oferuje w cenach producenta:
*baterie ścienne i stojące

PONADTO POLECAMY
* pełne wyposażenia łazienek
* wanny blaszane i akrylowe
* brodziki blaszane i akrylowe
* wyroby fajansowe
* zlewozmywaki nierdzewne
* zlewozmywaki KOLPA-KERY
* elektryczne ogrzewacze SIEMENSA, DAFI
* armatura sanitarna
* osprzęt elektryczny

16371

Najszersza oferta
materiałów budowlanych renomowanych firm krajowych i zagranicznych

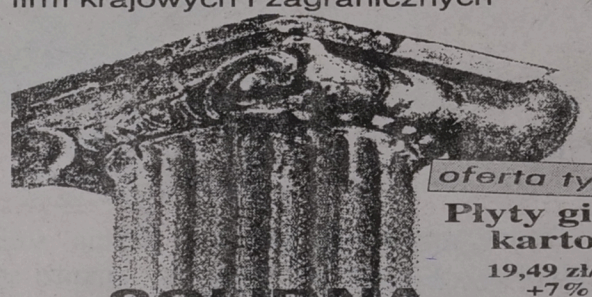

16440

oferta tygodnia
Płyty gipsowo-kartonowe
19,49 zł/arkusz
+7% VAT

SOLIDNA PODSTAWA TWOJEJ BUDOWY

Blachy dachówkowe od 24,53 zł/m² +7% VAT

unibud s.a.

HURTOWNIA MATERIAŁÓW BUDOWLANYCH

OFERUJE:
materiały ścienne, pokrycia dachowe, stolarkę okienną i drzwiową, izolację cieplną i przeciwwilgociową, materały izolacyjne, narzędzia i akcesoria budowlane.

Unibud S.A. Bielsk Podlaski, ul. Brańska 132,
tel. (0-85) 30- 38-41,30- 42-41 w. 37

KOMANDOR S.A.
Autoryzowany Przedstawiciel Białystok
SZAFY, GARDEROBY, WNĘKI
Z DRZWIAMI PRZESUWANYMI
KOMANDOR proponuje:
✓ dowolne wymiary
✓ drzwi z luster w 3 kolorach
✓ drzwi z płyt w różnych kolorach
Sam możesz zaprojektować wnętrze swojej szafy!
RATY
✓ Pawilon "Kupiec" ul. Wyszyńskiego 6a tel.: 42-29-52 w. 12
✓ ul. Malmeda 3 tel.: 44-61-88
✓ Spółdzielnia Inwalidów "Przyszłość", ul. J. Dąbrowskiego 3, tel. (0-834) 22-26 w. 59
System aluminiowy i stalowy
16444

ŚWIAT GIPSU • ŚWIAT GIPSU • ŚWIAT GIPSU
BUDBAUM Białystok ul. Wojsk Ochrony Pogranicza 13 tel. 442 800, 442 025
firma budowlano-handlowa
YTONG® RIGIPS CHEMLUX® maxit
WYKONUJEMY:
- wszelkie prace ogólnobudowlane
- tynki gipsowe na mokro
- montaż suchego tynku
- montaż sufitów podwieszanych
- roboty specjalistyczne
OFERUJEMY:
- suchy tynk + akcesoria (stelaże)
- wszelkiego rodzaju gipsy: maszynowe szpachle
- farby emulsyjne, szpachlowe
- pianki, silikony
oraz: cement, wapno, papę, styropian, wełnę mineralną, agregaty tynkarskie
15703

OKAZJA !!!
dealer koncernu ALCOA USA poleca
SIDING
- różne kolory po 15 zł/m² (z VAT)
- ilość ograniczona
- profesjonalny montaż
HARWEY s.c.
ul. Czerwonego Kapturka 38
15-156 Białystok, tel. 762-590
16274

ELMAR Białystok, ul. Wiewiórcza 66 Tel. (085) 416-480
BONIFIKATA do 15 %
SUCHE TYNKI NIDA GIPS Akcesoria, gipsy, narzędzia
TAPETY Z WŁÓKNA SZKLANEGO SEMIN
TERMOIZOLACJE
STYROPIAN
FOLIE BUDOWLANE
SUFITY PODWIESZANE
ROCKWOOL Gullfiber
THERMATEX
POKRYCIA DACHOWE
Płyty faliste Onduline - gwarancja 15 lat
Dachówki bitumiczne Blachy dachówkowe
SIDING WINYLOWY Wolverine Technologies (USA)
OKNA DACHOWE VELUX FAKRO
RYNNY PCV MARLEY
ELEKTRYCZNE KABLE GRZEWCZE DEVIFLEX
16187

Zdrowe technologie budowlane

Budujemy żabinikiem

Wolne od zanieczyszczeń chemicznych, estetyczne i tanie piaskowo-wapienne bloczki, cegły i płytki są doskonałym materiałem do budowy domu. Potocznie zwane są żabinikiem lub silikatem. Nadają się do wykonywania ścian, kominów wentylacyjnych, ogrodzeń, układania elewacji itd.

W ciągu ostatnich dziesięciu lat zużycie silikatów w Zachodniej Europie wzrosło o 60 proc. W naszym regionie zyskują one coraz więcej zwolenników, choć dużo osób nie zna jeszcze ich zalet. Nagrody zdobywane przez białostockie Przedsiębiorstwo Produkcji Silikatów dowodzą, że materiał ten jest dobry.

Współczynnik izolacyjny ściany zbudowanej z takiego materiału waha się od 0,38 do 0,5, w zależności od materiału izolacyjnego i rodzaju bloczków użytych do budowy ściany.

Nasz region może poszczycić się największym producentem wyrobów silikatowych w kraju. Podstawową zaletą wyrobów piaskowych jest ich naturalność i zgodność z proekologicznym trendem, dominującym we współczesnym świecie. Jeszcze do niedawna Silikaty robiły tylko drążone bloczki. Rok 1993 stanowił przełom, był okresem rewolucji technologicznej. Sytuacja ekonomiczna kraju i potrzeby rynku wymusiły na zakładzie poszerzenie asortymentu. Wprowadzono do produkcji dziewięć nowych bloczków. Dwa lata temu w zakładzie rozpoczęła się produkcja cegieł łupanych, służących do układania elewacji domów. Ten materiał stanowi poważną konkurencję dla ładnego, lecz drogiego klinkieru.

Technologia ekologicznych materiałów pozostała nie zmieniona do dziś. Pośród przeróżnych cegiełek można wyróżnić kilka grup. Podstawową stanowią elementy konstrukcyjne. Są to bloczki z kilkoma otworami w środku. Doskonale nadają się na ściany nośne, nie wymagają tynkowania. Jako elementów konstrukcyjnych można też używać pełnej białej i kolorowej cegły. W naturalny sposób uzyskuje się różne jej kolory: piaskowy, wszystkie odmiany czerwieni i zielony. Silikaty dają możliwość budowania przy ich pomocy kominów wentylacyjnych słupów konstrukcyjnych, przęseł ogrodzeniowych. Do tego celu służą kształtki drążone. W odróżnieniu od wyrobów ceramicznych nie wymagają one obudowy. Przeznacza się je również do budowy przęseł ogrodowych, słupów konstrukcyjnych. Wpływają znacznie na przyśpieszenie budowy i zmniejszenie zużycia betonu. Odpowiednie kształtki instalacyjne ułatwiają układanie przewodów wszelkiego rodzaju instalacji w ścianach.

Cegły kolorowe lub łupane służą przede wszystkim do elewacji. Oprócz elewacji można z nich robić wnęki, ogrodzenia, wykładać ściany wewnętrzne, okładać fundamenty, budować kominki. Płaszczyzna łamania cegieł jest dowolna.

Badania wykazują pełną mrozodporność kolorowych i białych. Zamożniejsi użytkownicy mogą powlec powierzchnię silikonem, daje to czystszy kolor i zabezpiecza przez brudzeniem się ściany.

Od ceramiki silikaty tańsze są o około 20 proc.

BK

Kompletne wyposażenie
ŁAZIENEK
baterie • kabiny • galanteria
PREFBUD ul. Zwycięstwa 8E, tel. 518-207
16473

Lindab
Sadowa k/Warszawy, ul. Kolejowa 7, 05-092 Łomianki
tel. (022) 751 88 90, fax (022) 751 96 67
4% rabatu
BLACHY DACHÓWKOPODOBNE
I TRAPEZOWE
SYSTEMY
RYNNOWE
Wasz dystrybutor:
KAMIR
Białystok, ul. Baranowicka 115
tel/fax 328-437, tel. 433-233
16452

0,6-1,0 m
0,94 - 0,96
WYMIAROWE
TRAPEZOWANIE
BLACH
BLACHY
OCYNKOWANE
do 2 m szerokości,
6,10 m długości
i 1,0 mm grubości
• na materiale własnym lub powierzonym
• sprzedajemy blachę ocynkowaną
KRYJĄC DACH BLACHĄ TRAPEZOWANĄ W NASZYM ZAKŁADZIE, ZAOSZCZĘDZISZ NA MATERIALE I ROBOCIŹNIE.
TRAPEZ
Władysław Dąbrowski
Białystok • ul. Armii Ludowej 82
(wjazd od ulicy Raginisa w ulicę Kolbego)
w godz. 8-16 • tel/fax 752-110

PŁYTY OCIEPLAJĄCE SUPREMA i STYROSUPREMA
PRODUCENT:
s.c. "IZOL"
Giełczyn 96 k. Łomży,
& 189-423, 186-103, po 18.00
16286

WYROBY ŻELIWNE
KZO Końskie
■ rury
■ włazy
■ wpusty
■ kształtki itp.
niskie ceny
mirpol
15-620 Białystok, tel. 512-606
ul. Elewatorska 29, tel. 514-061, fax 514-063
16237

NOWA HURTOWNIA
oferuje:
GLAZURA
TERAKOTA, GRESY
bezpośredni importer z Hiszpanii, Francji, Włoch
CONSUS Białystok, ul. Elewatorska 29, tel./fax 510-295
16451

TOWAR TYGODNIA
spawarki i półautomaty spawalnicze
15-111 Białystok,
ul. 1000-lecia P.P. 4
tel. (0-85) 538 529
palisander

energoeko
Zapraszamy do nowej siedziby
BIAŁYSTOK,
ul. Orzeszkowej 15 A,
tel. 446-101
NOWOCZESNE, OSZCZĘDNE
• KOTŁY GAZOWE I OLEJOWE
• SYSTEMY KOMINOWE
• GRZEJNIKI KONWEKCYJNE
• ZBIORNIKI NA OLEJ
• RURY I KSZTAŁTKI MIEDZIANE
16207

GRZEJNIKI
Rettig Polska PURMO
energooszczędne
estetyczne
łatwe w montażu
wolne od zanieczyszczeń
wykonane z najwyższej jakości materiałów
jakość potwierdzona normą ISO 9002
5 lat gwarancji
rødex
Suwałki • ul. Kościuszki 80 • ☎ (0 87) 665-273
Łomża • ul. Dmowskiego 1C • ☎ (0-86) 162-783
Białystok • ul. M. C. Skłodowskiej 2 (NOT) • ☎ (0-85) 423-184
Białystok • ul. Hetmańska 10 • ☎ (0-85) 518-714, 517-734, 514-693, 514-692
Gm 15827

Produkuję
KOTŁY c.o.
typu UKS od 1,8 do 70 m²
na węgiel, miał, drewno
oraz z nadmuchem
stałopalne na 24h 15675
PLESZEW
✆ (0-62) 42-22-40

BIAŁYSTOK-STAROSIELCE
ul. Klepacka 1/1
tel./fax 545-275
tel. 546-004
EmAn
WĘGIEL • KOKS • WĘGIEL
❑ CEMENT ❑ PAPA ❑ STAL I INNE
TARTAK
❑ TARCICA OBRZYNANA
❑ WIĘZBY DACHOWE
16238
ZAPEWNIAMY TRANSPORT

MAT
Punkty sprzedaży
Białystok, ul. Elewatorska 13
tel. 518-883; 517-141
Zawady k. Białegostoku 103A
tel. 534-422
STOLARKA OKIENNA
CEMENT
WAPNO
STYROPIAN
WEŁNA MINERALNA
BLOCZKI BETONOWE, RURY WIPRO
KOSTKA BRUKOWA
PŁYTKI CHODNIKOWE
ZAPEWNIAMY TRANSPORT
16091

PREZENTUJEMY ROŚLINY

Tropikalne maranty

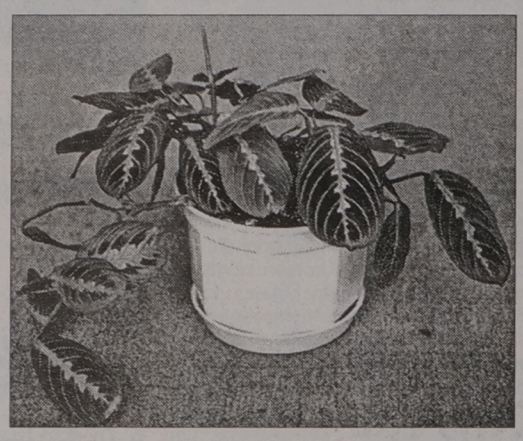

Duże, wzorzyste liście to ozdoba maranty. Ponieważ inna tropikalna roślina, kalatea, jest do niej bardzo podobna, nazwy te bywają używane zamiennie. Oba kwiaty pochodzą z Ameryki Środkowej i Południowej. Kupując je trzeba zwrócić uwagę, czy liście są błyszczące, nie zasychają i nie więdną.

Nazwa „maranty" pochodzi od nazwiska weneckiego botanika z XVI wieku, Bartolomeo Maranti, który odkrył i upowszechnił te rośliny. Obecnie znanych jest 14 gatunków tej rośliny. Liczniejszy jest rodzaj Calathea – zawiera ok. 100 gatunków.

Obie rośliny mają podobne wymagania dotyczące uprawy. Różnią się tym, że maranta jest niższa i rozrasta się wszerz, ładnie rozpina się na podpórkach. Kalatea jest wyższa i smuklejsza, osiąga wysokość nawet 1 m.

W ciągu roku rośliny wypuszczają ok. 6 liści, chyba że trafią na wyjątkowo sprzyjające warunki. Nie lubią bezpośredniego nasłonecznienia. W ogóle nie potrzebują zbyt dużo światła, mogą stać z dala od okna. Optymalna temperatura wynosi 16–20 st. C. Bujnie rosną także w wyższych temperaturach, pod warunkiem jednak, że są często podlewane. Generalnie jednak zimą wystarczy podlewać je raz w tygodniu, latem 2–3 razy w tygodniu.

Maranta i kalatea wymagają częstego zraszania, lubią wilgotne powietrze, w nadmiernie wysuszonym szybko giną. Dlatego dobrze jest postawić doniczkę na podstawce z kamykami zalanymi wodą. Woda parując będzie zwilżała liście od dołu.

Maranta nie lubi przeciągów ani wyziewów z urządzeń torfowych. Przesadzać ją trzeba tylko raz w roku, najlepiej wiosną. Nie wolno zbyt mocno ugniatać ziemi. Przy okazji przesadzania można roślinę rozmnożyć. W tym celu trzeba delikatnie rozerwać bryłę korzeniową i oddzielić część naziemną, po czym obie sadzonki posadzić w oddzielnych doniczkach.

Maranta, podobnie jak kalatea, w sprzyjających warunkach może żyć bardzo długo. Pogląd, że jest rośliną żyjącą krótko, wywodzi się stąd, że trudno adaptuje się w mieszkaniach w blokach, gdzie kaloryfery mocno wysuszają powietrze. Aby maranta w takich warunkach mogła rosnąć, trzeba poświęcić jej dużo uwagi lub umieścić w pomieszczeniu nawilżacz powietrza. Co pewien czas trzeba odkurzyć rośliny szmatką zwilżoną letnią wodą.

Obie rośliny lubią towarzystwo innych kwiatów. Dobrze rośnie w jednej doniczce z filodendronami, figowcami, dracenami.

Zwijanie się i kurczenie liści jest oznaką, że roślina ma zbyt sucho i zbyt zimno. Liście stają się blade z powodu zbyt silnego nasłonecznienia – trzeba przestawić roślinę w miejsce bardziej zacienione.

(jg)
Fot. A. Zgiet

Jesień i zima

Czas trudny dla roślin

Jesienią wiele roślin doniczkowych traci liście, ulega deformacji, traci żywe barwy. Czasami gnija lub całkowicie wysychają. Nie wszyscy wiedzą, że jesienią i zimą trzeba kwiatom zapewnić nieco inne warunki, niż latem.

Przede wszystkim większość z nich trzeba przestawić w miejsce lepiej oświetlone. Pochmurne i krótkie dni powodują, że do „starego" miejsca dociera znacznie mniej światła niż poprzednio.

Warto także pamiętać o odsłanianiu zasłon i podnoszeniu żaluzji – pozwoli to kwiatom maksymalnie wykorzystać jesienne słońce. Niewiele osób wie, że firanki i brudne szyby zatrzymują 20 proc. światła. Utrzymywanie okien w czystości jest więc szczególnie ważne zimą. Nie zachęcam nikogo do mycia zewnętrznych stron szyb w czasie trzaskających mrozów, strony wewnętrzne, na których osadza się kurz i dym papierosowy warto jednak przetrzeć od czasu do czasu. Dobrze jest także na okres zimy powiesić w oknach firanki bardziej przejrzyste. Systematycznie należy również ścierać kurz z liści.

Przestawiając rośliny bliżej okna pamiętajmy także o tym, żeby nie stały zbyt blisko kaloryferów. Bijące od nich ciepło jest zabójcze dla większości roślin. Kaloryfery wysuszają powietrze, warto więc w czasie sezonu grzewczego zadbać o wilgotność powietrza umieszczając w pokojach, w których stoją rośliny, nawilżacze. Przyda się to nie tylko kwiatom, lecz także wszystkim domownikom.

Wilgotność powietrza można zwiększyć także poprzez częste wietrzenie. Trzeba jednak pamiętać, że kwiaty nie lubią zimnych przeciągów, nie można także wystawiać ich na długotrwałe działanie mroźnego powietrza. Poprawić wilgotność można także przez obniżenie temperatury w mieszkaniu. Nierzadko w blokowych pokojach panuje temperatura 24–25 stopni Celsjusza. Tymczasem najbardziej korzystną temperaturą dla kwiatów doniczkowych zimą jest ok. 20 stopni Celsjusza.

Jeśli mamy w domu dość jasne pomieszczenie, w którym panuje temperatura 10–15 stopni Celsjusza, przenieśmy do niego fikusy, jukkę, dracenę, kaktusy, bluszcz. Wymienione rośliny są również bardzo wrażliwe na nadmiar wody. Trzeba podlewać je znacznie rzadziej niż latem – z reguły wystarczy robić to raz w tygodniu.

Wiele osób popełnia kardynalny błąd uważając, że żółknięcie i opadanie liści jesienią jest spowodowane niedoborem wody. Tymczasem bywa wręcz przeciwnie – nadmiar wody powoduje gnicie korzeni i żółknięcie liści. W okresie jesienno-zimowym nie nawozimy roślin.

(jg)

Użytkowanie wieczyste

Niemal bez zmian

Według nowej ustawy o gospodarce gruntami, która będzie obowiązywać prawdopodobnie od przyszłego roku, zapłatą za prawo wieczystego użytkowania będzie pierwsza opłata i opłaty roczne.

Zasada ta nie odbiega od obecnie obowiązujących przepisów. I tak pierwsza opłata będzie stanowiła procent od ceny gruntu. Podstawą do ustalenia ceny będzie wartość gruntu określona w operacie szacunkowym przez rzeczoznawcę majątkowego. Nieruchomości Skarbu Państwa i gminy będą sprzedawane na przetargach i ceną gruntu, od której będzie wyliczana pierwsza opłata, będzie więc cena ustalona w przetargu. Stawki pierwszej opłaty nadal mają się mieścić w przedziale od 15 do 25 proc. gruntu. Nowa ustawa znosi natomiast prawo emerytów i rencistów do 50 proc. zniżki przy pierwszej opłacie za grunt nabyty w drodze bezprzetargowej. Utrzymana będzie natomiast 50-proc. bonifikata w opłatach rocznych dla emerytów i rencistów, których wyłącznym źródłem utrzymania jest emerytura lub renta.

Opłaty roczne nadal będą zależały od przeznaczenia gruntu. I tak dla przykładu: za użytkowanie gruntu zabudowanego domami mieszkalnymi opłata roczna wynosić będzie 1 proc. jego ceny z możliwością obniżek. Za grunty związane z działalnością gospodarczą opłata wyniesie 3 proc. wartości.

Gminy oraz dysponenci nieruchomości Skarbu Państwa będą upoważnieni do udzielania bonifikaty w pierwszej opłacie i opłatach rocznych. Bonifikata będzie dotyczyć m.in. użytkowników wieczystych, posiadających grunty pod budownictwo mieszkaniowe, na realizację infrastruktury technicznej, prowadzących działalność charytatywną, opiekuńczą, kulturalną, naukową itd., jeżeli otrzymali grunt na cele nie związane z działalnością zarobkową. Będzie ją można stosować do gruntów oddanych w użytkowanie wieczyste przed wejściem w życie nowej ustawy.

Podwyżka lub obniżka opłaty rocznej może ulec zmianie wskutek aktualizacji wartości gruntu ustalonej przez rzeczoznawcę majątkowego. Nadal obowiązywać będzie zasada, że aktualizacja może nastąpić nie częściej niż raz w roku.

opr. (b)

HURTOWNIA MATERIAŁÓW BUDOWLANYCH
POKRYCIA DACHOWE
- blachy trapeawe
- blachy bitumiczne
- papy termozgrzewalne
- dachówka kolorowa
Onduline
POLSKA BLACHA DACHÓWKOWA FLORA
SUCHY TYNK
- płyty gipsowo-kartonowe
NORGIPS
OKNA DACHOWE
STOLARKA BUDOWLANA
HYDROIZOLACJE
- poziome, pionowe
SIATKA OGRODZENIOWA
- zabezpieczona igielitem
SYSTEMY RYNNOWE
FOLIE PARAIZOLACYJNE
ELEKTRYCZNE OGRZEWANIE PODŁOGI
WEŁNY MINERALNE
STYROPIAN
Pn - pt 8.00 - 16.00, sob. 8.00 - 13.00
Korzystne rabaty! Transport do odbiorcy
PREFBUD 15-182 Białystok, ul. 27 Lipca 62, tel./fax 539-281

Ceramika
Hurtownia Materiałów Budowlanych
Białystok, Kleosin
ul. Baczyńskiego 37 (dojazd od pętli 11)
tel. (0-85) 631-389
Oferujemy najlepsze materiały klinkierowe poniżej cen fabrycznych
- cegły
- dachówki
- podokienniki
- płyty elewacyjne
- okna PCV
- okna aluminiowe
14903A

PHU solo
ul. Zwycięstwa 47, tel. 523-452
- PILARKI SPALINOWE
- KOSIARKI TRAWNIKOWE
- TRAKTORY TRAWNIKOWE
- OPRYSKIWACZE
- MYJKI CIŚNIENIOWE
RATY RATY RATY
SERWIS GWARANCYJNY I POGWARANCYJNY
ZAPRASZAMY w godz. 9.00 - 17.00
14906

PHU CHOJNSKI PRZEDSIĘBIORSTWO HANDLOWO-USŁUGOWE
Hurtownia Materiałów Budowlanych w Woli Zambrowskiej k. Zambrowa
tel./fax (0-86) 71-37-55
Od fundamentu po dach
Siding z USA
16 zł / 1m2 z VAT
Wyroby sprzedajemy w cenach producentów
ceny: hurtowe i detaliczne
Zapraszamy codziennie 7.00 - 17.00, sob. 7.00 - 14.00
Atrakcyjne upusty, zabezpieczamy transport.
15251

15467
OFERTA SPECJALNA
Białystok, ul. Św. Rocha 5
- NOWOCZESNE LOKALE HANDLOWE W DUCHU ZABYTKOWEJ ZABUDOWY
- lokale handlowe od 16 do 200 m²
- parking dla właścicieli lokali użytkowych
- nowa aranżacja terenu
- własność notarialna
- dogodne warunki płatności
AGENCJA LOKATOR: ul. M.C. Skłodowskiej 3, tel. 42 20 75

BABYLON BIAŁYSTOK
ul. Ciołkowskiego 88A, tel./fax 410-002
ZAPRASZAMY W GODZ. 8.00-18.00
PRZYJDŹ - ZOBACZ - KUP
STOLARKA BUDOWLANA
ROLETY Z ALUMINIUM
DRZWI PŁYTOWE OKLEINOWANE
PRZECIWPOŻAROWE,
OKNA PCV, DRZWI DREWNIANE, BRAMY GARAŻOWE HÖRMANN
OKNA STOLBUD Sokółka S.A.
DRZWI PORTA
PORTA znaczy DRZWI
16330
SPRZEDAŻ RATALNA DO 10.000 BEZ ŻYRANTÓW ☆ ZAPEWNIAMY TRANSPORT, MONTAŻ
BONIFIKATA 10% - OD CENY PRODUCENTA NA WYROBY STOLBUD SOKÓŁKA

WYROBY HUTNICZE
BLACHY CZARNE
RURY STALOWE
STAL KSZTAŁTOWA
GRZEJNIKI ŻELIWNE I ALUMINIOWE
Pokrycia dachowe blachy ocynkowane aluminiowe malowane dachówkowe
Dowolna długość na zamówienie
MATERIAŁY BUDOWLANE
- płyty gipsowo-kartonowe "GIPS" (akcesoria) - cement,
- cement biały, - papa w/k,
- papa izolacyjna, lepik
- wełna mineralna, styropian,
- ościeżnice, - metal, piece c.o.,
- siatka ogrodzeniowa ocynkowana i powlekana PCU
- oraz inne materiały
F.H. ZAJKOWSKA
BIAŁYSTOK, ul. Składowa 10
(baza PHS, wjazd od ul. Hurtowej)
tel. (085) 455-029, 422-466 w. 283
Zapraszamy w godz: 7.00 - 15.00
16197

Promocja Promocja Promocja
SIDING USA
14,85 zł/m² + VAT
TRAFFIC ul. Kombatantów 4/1
tel. 761-344, 753-473
Promocja Promocja Promocja
16242

UŻYTKOWNIKU DIESLA!

OSZCZĘDZISZ SWÓJ SILNIK I PIENIĄDZE
WYMIENIAJĄC ROZPYLACZE NA NOWE!
KAŻDA INNA NAPRAWA JEST DROŻSZA!

NOWE ROZPYLACZE - TO ROZPYLACZE wuzetem

SDS - do samochodów osobowych
MERCEDES, AUDI, VW, OPEL, BMW,
FORD, CITROEN, PEUGEOT,
RENAULT, FIAT, LANCIA,
ALFA ROMEO, VOLVO...



DSL - do wszystkich
krajowych samochodów ciężarowych,
autobusów, traktorów i kombajnów
importowanych: IKARUS, KAMAZ, AVIA,
LIAZ, MERCEDES, VOLVO...

wuzetem 00-718 Warszawa, Czerniakowska 89/93
fax 41 85 68, tlx 81 37 11

System zapewnienia jakości wg normy ISO 9001 udokumentowany certyfikatem wydanym przez SGS Yarsley. Anglia

SPRZEDAŻ: 41 07 91
MARKETING: 41 68 51
SKLEP: 41 49 11

15297

NOWE DZIANINY ELASTYCZNE Z PRZĘDZĄ

LYCRA®
ONLY BY DU PONT

REWELACYJNE PARAMETRY UŻYTKOWE-REWELACYJNE CENY

DO NABYCIA

W ZAKŁADACH TEKSTYLNO - KONFEKCYJNYCH

teofilow®

91-211 Łódź ul. Szparagowa 6/8
tel.0-42 52-71-60 fax 0-42 52-39-60

16235

LOKALNY DYSTRYBUTOR:

NATURAL - Białystok, ul. Handlowa7, tel. 0-85 423671 w.320

Zarząd Gminy Dziadkowice

ogłasza przetarg nieograniczony

na budowę odcinka drogi gminnej Malewice–Osmola dł. 651 m.

1. Termin realizacji zamówienia do 30 listopada 1996 roku.
2. Formularz zawierający SIWZ można odebrać osobiście w Urzędzie Gminy pokój nr 3 w godz. 8.00–15.00.
3. Zamkniętą kopertę zawierającą ofertę należy złożyć w sekretariacie Urzędu Gminy. Koperta powinna być oznaczona: „Budowa drogi Malewice–Osmola".
4. Pracownikiem uprawnionym do kontaktu z oferentami jest inż. Borzym Jan. Termin składania ofert upływa w dniu 15 października 1996 r. o godz. 15.00.
5. Otwarcie ofert nastąpi w dniu 16 października 1996 r. o godz. 10.00 w pokoju nr 4.
6. Termin rozstrzygnięcia przetargu zostanie podany w dniu otwarcia ofert.

(16436)

Spółdzielnia Mieszkaniowa w Hajnówce

ogłasza przetarg

na nabycie praw własnościowych do mieszkania przy ul. Lipowej 75A m. 44 o pow. 32,90 mkw. (III piętro).

Cena wywoławcza 20.069 zł

Przetarg ma charakter ograniczony. Mogą w nim uczestniczyć tylko członkowie oczekujący tutejszej Spółdzielni, którzy w dniu przetargu powinni posiadać ze sobą książeczkę mieszkaniową.

Przetarg odbędzie się w dniu 31 października 1996 r. (czwartek) o godz. 11.00 w świetlicy SM przy ul. Małej 22.

W przypadku niedojścia do skutku przetargu w ww. terminie – w dniu 31 października 1996 r. o godz. 11.30 w lokalu świetlicy przy ulicy Małej 22 odbędzie się przetarg nieograniczony, w którym mogą uczestniczyć osoby spełniające warunki do przyjęcia w poczet członków.

Wadium w wysokości 10 % ceny wywoławczej należy wpłacić w kasie SM na pół godziny przed rozpoczęciem przetargu. Mieszkanie można oglądać w dniach 24 i 25.10.1996 r. w godz. 10.00–14.00 po uprzednim zgłoszeniu się do biura Spółdzielni, pokój nr 2, telefon 33–00, 22–20.

Zastrzega się przepadek wadium na rzecz SM w przypadku:

- ☐ uchylenia się oferenta od zawarcia umowy,
- ☐ jeżeli żaden z uczestników przetargu nie zaoferuje ceny wywoławczej oraz prawo unieważnienia przetargu bez podania przyczyn.

Zarząd SM

(16367)

Gminna Spółdzielnia „SCh" w Ełku

ul. Wojska Polskiego 28, tel. (0-87) 10-33-30

ogłasza przetarg nieograniczony

na sprzedaż następujących nieruchomości w Ełku przy ul. Kolonia 2:

1. Budynek biurowy piętrowy (23.000 zł) oraz magazyny o pow. 430 mkw. zlokalizowane w Ełku przy ul. Kolonia 2, działka nr 1209/6 o pow. 2.719 mkw.
– cena wywoławcza 55.000 zł.
2. Budynek hali budowlanej o pow. 1.275 mkw., działka nr 1209/9 o pow. 5.037 mkw.
– cena wywoławcza 70.000 zł.
3. Działka nie zabudowana utwardzona nr 1209/8 o pow. 2.968 mkw.
– cena wywoławcza 15.000 zł.

Kupujący zobowiązany będzie do opłacania pierwszej raty z tytułu przejęcia prawa wieczystego użytkowania. W poz. 1 do ceny budynku biurowego doliczony będzie podatek VAT 22% w stosunku procentowym osiągniętej ceny nieruchomości.

Wadium w wysokości 10% ceny wywoławczej należy wpłacić najpóźniej w dniu przetargu do godz. 9.00.

Przetarg odbędzie się dnia 21.10.1996 r. o godz. 10.00 w siedzibie Spółdzielni.

Wadium przepada na rzecz sprzedawcy, jeżeli żaden z uczestników licytacji nie zaoferuje ceny nabycia równej co najmniej cenie wywoławczej.

Zastrzegamy prawo unieważnienia przetargu bez podania przyczyny.

(16419)

Urząd Gminy w Dziadkowicach

zatrudni inspektora nadzoru

budowlanego z uprawnieniami konstrukcyjnymi na budowach szkół w Osmoli i Dołubowie. Wszelkie informacje uzyskać można osobiście w Urzędzie Gminy lub telefonicznie pod nr 55–67–21. Oczekujemy na zgłoszenia do 16.10.96 r.

(16437)

ZA TREŚĆ REKLAM I OGŁOSZEŃ REDAKCJA NIE ODPOWIADA

19 października 1996 r. odbędą się obchody 50-lecia Szkoły Podstawowej w Zelkach, na które zapraszamy absolwentów i pracowników szkoły.

Do 10 października prosimy potwierdzić udział, wpłacając 20 zł na konto: 79628–74522–132 PKO BP O/Giżycko.

Towarzystwo Przyjaciół Szkoły Podstawowej w Zelkach.

(16071)

Zarząd RSOP „Witamina" w Białymstoku

ul. 27 Lipca 91

o g ł a s z a

nieograniczony przetarg ustny na sprzedaż nieruchomości położonej w Białymstoku przy ul. Gajowej nr 69.

Cena wywoławcza całości 50.000 zł

Nieruchomość składa się:

- działka o pow. 616 mkw. (wieczyste użytkowanie),
- budynek murowany sklepowy, podpiwniczony pow. 100 mkw.

Wadium wynosi 10 tys. zł, które należy wpłacić do kasy Spółdzielni, ul. 27 Lipca 91 najpóźniej w dniu przetargu do godz. 9.00.

Przetarg odbędzie się w dniu 24.10.96 r. o godz. 10.00 w siedzibie Spółdzielni – 27 Lipca 91.

Wadium przepada na rzecz sprzedawcy, jeśli osoba, której oferta została przyjęta wycofa się z zawarcia aktu notarialnego do końca października br.

Koszty nabycia ponosi kupujący.

Przejęcie lokalu przez nabywcę możliwe będzie po 31 stycznia 1997 r.

Zastrzega się prawo odwołania lub unieważnienia przetargu bez podania przyczyn.

(16420)

OGŁOSZENIE

ZARZĄD „GIEŁDY ROLNO-TOWAROWEJ" S.A. W BIAŁYMSTOKU

UL. SZOSA PÓŁNOCNO–OBWODOWA 40

OGŁASZA

I. Przetarg ofert pisemnych na wykonanie: docieplenia ścian zewnętrznych na elewacji przybudówki biurowej, obiekt 1,4b o powierzchni około 490 mkw. metodą lekką „Atlas Stopter" lub podobną.

Pisemne oferty powinny zawierać:

- nazwę i siedzibę oferenta wraz z krótką informacją o firmie;
- podanie ceny ryczałtowej za 1 mkw. docieplenia;
- termin wykonania robót;
- referencje lub opinie wcześniejszych usługobiorców.

II. Przetarg ofert pisemnych na malowanie antykorozyjne konstrukcji stalowych „Ruhland" oraz blach dachowych wewnątrz hali o powierzchni około 8.000 mkw.

Oferty powinny zawierać:

- dane jak wyżej oraz cenę ryczałtową za 1 mkw. malowania;
- propozycje co do sposobu zabezpieczenia antykorozyjnego.

Oferty należy składać w siedzibie Spółki w terminie do dnia 18 października 1996 roku.

Wszelkich informacji udziela Biuro Spółki: tel. 750–005 i tel. 539–888 lub inż. Stefan Maćkowiak tel. 327–328.

Zastrzega się prawo unieważnienia przetargu bez podania przyczyn.

(16458)

BEZPOŚREDNI IMPORTER MASZYN SZWALNICZYCH

JUKI®

P.H. Nitka s.c.

15-124 Białystok
ul. Szosa Płn.-Obwodowa 5
tel. 539-540, 539-430
fax 539-680

15933

STOLBUD Sokółka S.A.

OKNA I DRZWI

ceny detaliczne niższe od cen producenta

oraz inne materiały budowlane

P.H.U. SA&SZA s.c.

Białystok
ul. 27 Lipca 62 (teren MPO) · tel./fax 752-778 · tel. 538-542
Zapraszamy w godz. 7-16 · soboty 7-13

16040

Wojewódzka Dyrekcja Dróg Miejskich w Suwałkach

16–400 Suwałki, ul. Sejneńska 51, tel. 66–78–55, 66–48–31

ogłasza przetarg nieograniczony

na remont poręczy mostów w ciągu ulic: Wojska Polskiego i Bakałarzewskiej w Suwałkach.

Termin realizacji zadania – 30.11.1996 r. Wadium w wysokości 250,00 zł należy wnieść do dnia 14.10.1996 r.

Postępowanie nie zostało poprzedzone wstępną kwalifikacją.

Specyfikację istotnych warunków zamówienia (cena – 10 zł) można odebrać w siedzibie Zamawiającego, pokój 305, po uprzednim dokonaniu wpłaty na konto NBP O/Suwałki nr 79006–837–223 lub za zaliczeniem pocztowym.

Uprawnionymi do kontaktu z oferentami są :

– mgr inż. Grażyna Milewska

– mgr inż. Tomasz Nejfert

Zamkniętą kopertę z ofertą oznaczoną „Oferta na remont poręczy mostów w Suwałkach" należy złożyć w sekretariacie, pokój 301. Termin składania ofert upływa dnia 17.10.1996 r. o godz. 10.00.

Otwarcie ofert nastąpi w dniu 17.10.1996 r. o godz. 10.30 w siedzibie Zamawiającego, pokój 307.

Postępowanie będzie prowadzone z zastosowaniem obowiązkowych preferencji krajowych. W przetargu mogą wziąć udział oferenci, którzy:

1. Nie podlegają wykluczeniu z ubiegania się o zamówienia publiczne na podst. art. 19 Ustawy.

2. Spełniają warunki wynikające z art. 22 ust. 2 i 4 Ustawy o zamówieniach publicznych (Dz.U. nr 76 poz. 344 z dnia 10.06.94 r.).

3. Przedstawią zaświadczenia o braku zaległości w opłatach podatkowych i składek ubezpieczeniowych, potwierdzone przez właściwą instytucję.

4. Wykonali co najmniej trzy budowy o złożoności robót podobnych lub takich samych jak w zamówieniu.

5. Udzielą 3–letniej gwarancji na wykonane roboty.

(16441)

Wojewódzka Dyrekcja Dróg Miejskich w Suwałkach

16–400 Suwałki, ul. Sejneńska 51, tel. 667855, 664831

ogłasza przetarg nieograniczony

na zimowe utrzymanie dróg krajowych w granicach administracyjnych Suwałk

Termin realizacji zadania – zima 1996/1997 r. Wadium w wysokości 1.000,00 zł należy wnieść do dnia 18.10.1996 r. Postępowanie nie zostało poprzedzone wstępną kwalifikacją.

Specyfikację istotnych warunków zamówienia (cena – 10 zł) można odebrać w siedzibie Zamawiającego, pokój 305, po uprzednim dokonaniu wpłaty na konto NBP O/Suwałki nr 79006–837–223 lub za zaliczeniem pocztowym.

Uprawnioną do kontaktu z oferentami jest mgr inż. Grażyna Milewska – pokój 306.

Zamkniętą kopertę z ofertą oznaczoną „Oferta na zimowe utrzymanie dróg krajowych w Suwałkach" należy złożyć w siedzibie Zamawiającego, w sekretariacie, pokój 301.

Termin składania ofert upływa dnia 21.10.1996 r. o godz. 10.00.

Otwarcie ofert nastąpi w dniu 21.10.1996 r. o godz. 10.30 w siedzibie Zamawiającego, pokój 307.

Postępowanie będzie prowadzone z zastosowaniem obowiązkowych preferencji krajowych.

W przetargu mogą wziąć udział oferenci, którzy:

1. Spełniają wymogi określone w specyfikacji istotnych warunków zamówienia.

2. Spełniają wymogi określone w art. 19 i 22 Ustawy o zamówieniach publicznych.

(16442)

PRACA

❒ ZATRUDNIĘ

"ZLECĘ ROBOTY MURARSKO-CIESIELSKIE. ☎424-114.
47022

FIRMA zatrudni solidnych glazurników, ☎42-00-12.
45999

HANDLOWCA samodzielnego w sklepie meblowym, ☎183-110.
46816

OPIEKUNKĘ do dwójki małych dzieci (2, 3), Łomża, ☎18-54-81w.202.
46199

PIEKARNIA w Kurianach k. Białegostoku zatrudni piekarzy (zamiejscowym zakwaterowanie), ☎433-628.
46910

PRACA w domu, ☎0-90207834.
44106

ROBOTNIKÓW w branży drogowej, ☎754-003w.38.
47040

URZĄD Gminy w Dziadkowicach zatrudni inspektora nadzoru budowlanego, ☎55-67-21.
46869

USA -WIZY, (0-89)273007.
45709

ZATRUDNIĘ brygadę murarsko- ciesielską. Bardzo korzystne warunki finansowe. ☎441-869 (do 13.00), ☎414-687 (18.00- 21.00).
46886

ZATRUDNIĘ elektronika LBO "Elektronik" Bielsk Podlaski, ul. Mickiewicza 40, ☎ 302667.
46863

ZATRUDNIĘ studentów do montażu mebli sklepowych. ELBO s.c. Białystok, ul. Świeża1/1, (Wygoda) ☎538-066 po 18.00.

ZLECĘ ROBOTY TYNKARSKIE. ☎424-114.
47024

NIERUCHOMOŚCI

❒ AGENCJE

"(0-85)325-681": Biuro Rzeczoznawcy, Warszawska 40.
41108

"(0-85)325-681": Biuro Rzeczoznawcy, Warszawska 40.
42858

"ARKADIA" Łomża, Małachowskiego 2/2. ☎(0-86)187-779.
46772

"HEMA" Kupno. Sprzedaż. Wynajem. Wycena nieruchomości. Legionowa 14/16, ☎326-235.
46014

"LOKAL" -nieruchomości, ☎42-87-53, Wyszyńskiego 3, pok. 108.
46364

AGENCJA "Pośrednik" Nieruchomości -Wynajem, ☎421-930.
41435

AGENCJA "Pośrednik" -nieruchomości, wynajem, ☎421-930.
46483

EŁK -"LOKUM" -NIERUCHOMOŚCI (11-17), ☎(087)10-17-01.
46203

GRAJEWO "UNIVERS" Nieruchomości, Piłsudskiego, ☎(08672)26-23.
46567

☎416-842, ☎435-185 -DOMINIUM -Lipowa 4 -Nieruchomości -Kupno -Sprzedaż -Wynajem.
46754

❒ KUPIĘ

DOMEK jednorodzinny lub mieszkanie w Olecku, ☎(0-116)44-74.
46087

DZIAŁKĘ budowlaną ☎752-347.
46313

SIEDLISKO do 20 km od Białegostoku. ☎(0-85)442-309.
46337

❒ SPRZEDAM

1,1 ha, Cegielnia Koplany -sklep.
46770

1,5 ha, dom, plac, Bielsk Podlaski, ul. Brańska 30.
46868

1 pokojowe 39 mkw., ☎45-10-56.
46928

6 ha, dom, 4 budynki gospodarcze, murowane, staw. ☎(0-85)102-119.
46829

DOM 150 mkw. wolno stojący. Ełk, ☎(0-87)10-18-31, ☎(0-87)10-76-15.
46925

DOM 240 m, działki budowlane, Sokoły Rynek, Mickiewicza-8, Idźkowski.
46768

DOM dwurodzinny, dwa sklepy -centrum Ełku lub połowę, ☎(0-87)102-433.
46046

DOM niewykończony, budynek gospodarczy, działka 3400 mkw. Zambrów, ☎(0-86)71-30-45
46595

DOM nowy -sprzedam, Suchowola. ☎(0-85)52-30-37.
46118

DOM stan surowy - działka 1500 mkw. Grajewo, ☎(0-8672)27-11 po 18.00.
46059

DZIAŁKĘ budowlaną. Bielsk Podlaski, ☎ 303326.
46862

DZIAŁKĘ budowlaną w Hajnówce, ☎33-84.
45855

DZIAŁKĘ budowlaną w Łomży ☎(0-86)18-24-58.
46771

DZIAŁKĘ siedliskową nad strumieniem, 37a, prąd, obora. ☎(0-86)187-779.
46049

DZIAŁKI budowalne, Bielsk Podalski, ☎30-53-20.
46660

GOSPODARSTWO 15 ha, ciągnik 360P, przyczepę samozbierającą. Kozikowski Tadeusz, Lepaki Duże, 19-332 Woszczele, ☎(087)19-62-68.
46788

MIESZKANIE 3-pokojowe 61 mkw., ☎(0-116)4147.
46886

PAWILON przy dworcu PKS, ☎541-336 po 14.00.
46882

PIĘTROWY wyposażenie, garaż, Augustów, ☎(0-119)38-78.
46668

W krainie Wielkich Jezior Mazurskich powstał nareszcie lokalny browar. Browar "REGINA" zlokalizowany jest koło Giżycka. Na spotkanie z "REGINĄ" czekało bardzo długo wiele osób. Czy Ty poznałeś już "REGINĘ"?

REGINA BROWAR

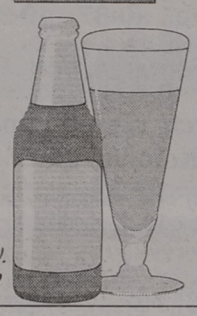

Browar "REGINA".
Antonowo 18, 11-500 Giżycko
tel. (0-878) 58-30
Piwo dowozimy bezpośrednio do sklepów i barów. Zadzwoń! Przekonaj się! Przyjedziemy do Ciebie!

16422

„Giełda Rolno–Towarowa" S.A.
w Białymstoku
zatrudni specjalistę ds. inwestycji

Wymogi stawiane kandydatowi:

- wykształcenie wyższe, specjalność budownictwo lądowe,
- uprawnienia do kierowania i nadzorowania robót budowlanych,
- minimum pięcioletnie doświadczenie na stanowiskach samodzielnych.

Osoby zainteresowane prosimy o przesłanie listu motywacyjnego wraz z życiorysem zawodowym w terminie do dnia 21.10.1996 r. pod adresem:

„Giełda Rolno–Towarowa" S.A. w Białymstoku
ul. Szosa Północno–Obwodowa 40
15–113 Białystok

(16459)

EŁK - SUWAŁKI - PISZ - SEJNY

TRANSBUD Materiały budowlane i hutnicze

cement • wapno • papy asfaltowe • lepik • izobud • styropian • wełna mineralna • gazobeton • bloczki • cegły eternit • ościeżnice metalowe • grysy • piasek • żwir • stal zbrojeniowa i kształtowa

** w konkurencyjnych cenach, z dowozem **

Ełk, ul. Łukasiewicza 1, tel. 108-423
Suwałki, ul. Północna 27, tel. 675-979
Pisz, ul. Wojska Polskiego 35, tel. 34-512
Sejny, (SKR) ul. Łąkowa 5, tel. 163-434.

** codziennie 7-16, w soboty 7-13 **

5256

KIA Lic. MAZDA



Ceres 2,4D
dostawczy; 1,5 t.
29.500 zł + VAT
skrzynia 1600x2800



ROCSTA 2,2D (Jeep)
osobowo-terenowy; 38,500 zł + VAT

Sephia - limuzyna
Zużycie paliwa 5,2/100km przy pełnym obciążeniu

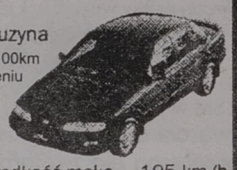

Gwarancja 3 lata lub 100 000 km

prędkość maks. – 195 km/h
przysp. 11,2 sek. do 100 km/h

INWESTOR LEASING (el. (0-85) 44-63-55 42-16-81 w. 21

TOP MOTORS, tel. 522-907, tel./fax 516-815 Białystok, ul. Wierzbowa 10

16166

MASZ PROBLEM TECHNICZNY – JEGO ROZWIĄZANIE ZLEĆ DO "ZORPOT"

szybko i solidnie:

- *wyceny majątku trwałego*
- *biznesplany*
- *oceny i wyceny samochodów, maszyn i urządzeń*
- *pomiary zużycia paliwa*
- *dokumentację zgłoszeniową wynalazków, znaków towarowych, wzorów użytkowych i zdobniczych do Urzędu Patentowego*
- *dokumentację techniczną w pełnym zakresie branżowym*
- *ekspertyzy z zakresu ochrony środowiska*

zarpot

OŚRODEK RZECZOZNAWSTWA I POSTĘPU TECHNICZNEGO "ZORPOT"
Białystok o ul. Żółta 13 o tel. 42-14-42

16119

Zarząd Gminy w Augustowie

ogłasza publiczny przetarg ustny na sprzedaż:

1. Ursus C–330, rok produkcji 1983,
cena wywoławcza 8.500 zł. Wadium 2.000 zł.
2. Przyczepa Sanok, rok produkcji 1980,
cena wywoławcza 1.900 zł. Wadium 300 zł.
3. Przyczepa Osinobus, cena wywoławcza 300 zł. Wadium 100 zł.

Przetarg odbędzie się w dniu 21.10.1996 r. o godz. 11.00 w lokalu Urzędu Gminy Augustów, ul. Woj. Polskiego 51.

Do przetargu mogą przystąpić osoby, które wpłacą wadium nie później niż do godz. 10.30 w dniu przetargu w kasie tut. urzędu.

Zastrzega się prawo unieważnienia przetargu bez podania przyczyn.

(16396)

Urząd Miejski w Białymstoku, Wydział Architektury Gospodarki Przestrzennej i Ochrony Środowiska

z a w i a d a m i a

zainteresowane strony, że na wniosek Wydziału Budownictwa i Inwestycji Urzędu Miejskiego w Białymstoku została wydana decyzja z dnia 3.10.1996 r. znak: A.II.7351–73/96 o pozwoleniu na budowę ul. Dębowej wraz z kanalizacją deszczową w Białymstoku. Od powyższej decyzji służy stronom prawo wniesienia odwołania do Wojewody Białostockiego za pośrednictwem Urzędu Miejskiego w Białymstoku, ul. Słonimska 1 w terminie 14 dni od daty ogłoszenia.

(16435)

Rejon Energetyczny
Bielsk Podlaski
z a w i a d a m i a

odbiorców o planowanych przerwach w dostawie energii elektrycznej w Bielsku Podlaskim dla ulic:

Bohaterów Września, Asnyka, Pronina, 30 Lipca, Myśliwska, Dubiażyńska i Reja, w dn. 11.10.96 r. w godz. 9.00 – 13.00.

Wyłączenia spowodowane będą przebudową urządzeń energetycznych.

(16386)



Nasze biuro ogłoszeń
Białystok, ul. Suraska 1
tel./fax 42-51-16

PILNIE, tanio sprzedam duży dom murowany z budynkiem gospodarczym, zaprowadzonym ogrodem owocowo -warzywnym (działka 30 arów), dobra lokalizacja. Zambrów -Nagórki 73, cena 58.000. ☎(086)71-39-51 (grzecznościowy).
46852

RUCIANE-Nida, M-3, IIIp. 45,6 mkw, nowe, 25.000,-. (0-42)17-32-47.
46920

SPRZEDAM -wynajmę lokal, Grajewo, ☎(0-86)72-45-36.
46763

SPRZEDAM działkę budowlaną, powierzchnia 5000 mkw., położoną w Koszarówce k. Grajewa, ☎(0-8672)30-41.
46833

SPRZEDAM działki budowlane przy trasie w Rogienicach, ☎(0-86)18-59-98.
46195

❒ POSZUKUJĘ

FIRMA poszukuje lokalu na pawilon handlowy w Łomży, około 200 mkw., ☎(0-86)166-320.
46533

KAWALERKI, ☎75-26-88.
46881

MIESZKANIA -niedużego, niedrogiego małżeństwu. ☎455-484.
46918

❒ ZAMIENIĘ

DZIAŁKĘ budowlaną na siedlisko -20 km od Białegostoku. ☎(085)442-309.
46336

M-3 na dom jednorodzinny, Augustów, ul. Osiedlowa 2A/14.
46666

❒ WYNAJMĘ

CHŁOPCOM. ☎437-374.
47011

DO wynajęcia kawalerka (26 mkw.) z telefonem - Łomża, ☎191-085.
46911

LOKALE 120, 68, 49 mkw. na biura, usługi, centrum Suwałk -wynajmę, ☎(0-878)26-32.
46461

M-4 Grajewo. ☎(43-62).
46823

POSZUKUJEMY pomieszczeń handlowych w Ełku o powierzchni ok. 1.000 mkw., ☎(0-878)36-36 p. Dariusz Pindur.
46601

STUDENTOWI -pokój, Białystok, ☎(085)545-562, (0-86)16-29-52.
46197

USŁUGI

❒ BUDOWA, REMONT

CYKLINOWANIE, układanie, ☎612-803.
46908

DUŃSKIE emulsje fasadowe (kolorowe), ☎514-809, ☎515-822.
44415

INDECO -kanadyjskie drzwi suwane, Legionowa 4, ☎329-123.
40427

INDECO -kanadyjskie drzwi suwane, szafy, Wyszynskiego 21.
40428

INDECO -kanadyjskie drzwi suwane, szafy, ☎762-363.
40429

KOMPLEKSOWE wykańczanie wnętrz, ☎612-803.
46909

PROFESJONALNE, kompleksowe wykonawstwo prac remontowo -budowlanych... "ZIBI", ☎761-371 (10.00 -17.00).
42206

TAPICERKA, ☎43-14-73.
44524

ŻALUZJE, Orzeszkowej 32, ☎32-30-34.
44135

ŻALUZJE solidnie, ☎428-658.
44136

❒ AGD, RTV

AUTOMATYCZNE pralki, wszystkie typy. ☎443-627.
46333

AUTOMATYCZNE pralki -naprawa, ☎444-610, gwarancja.
46739

❒ TRANSPORT

AAPRZEPROWADZKI kompleksowe -transport, ☎329-452.
46413

IVECO -bus 2 t, ☎543-729.
46154

MERCEDESEM 9-osobowym ,1 tona, VAT, ☎513-457.
44174

POSZUKUJEMY transportu samochodowego do przewozu ziemniaków Łomża - Namysłów, ☎(0-86)160-128.
46913

SKRZYNIE ładunkowe, wywrotki, wymiana bortów. ☎762-228.
46934

TRANSPORT, przeprowadzki. 3 tony. ☎441-678.
47018

TRANSPORT: dostawcze, osobowe, pomoc drogowa, mikrobusy. ☎32-32-32.
43514

VOLVO 4-10 t, winda, ☎425-762.
42948

ŻWIR. ☎326-717.
46782

❒ INNE

AGENCJA Celna "Wigry Projekt" Suwałki -Budzisko Poleca Usługi, ☎(087)66-43-68.
45797

ALARMOWE systemy, telewizja przemysłowa. "KOMBIT", ☎455-154.
46929

AUTOKLIMATYZACJA, pomieszczenia, montaż, naprawa. ☎443-627.
46335

DEZYNSEKCJA, usługi -sprzedaż. "AGROPEST", ☎522-743.
44218

DRZWI garażowe, podnoszone. Bramy ogrodzeniowe, "WIMAR", ☎751-171.
45180

EXPRESS -Optyk, solidnie. Św.Rocha "Rzemieślnik-II"
42908

INSTALACJA c.o., wod.-kan., centralne odkurzanie, ☎762-404.
40662

MEBLE kuchenne, drzwi przesuwane. ☎610-732.
46647

PIECZĄTKI "Echo". Suraska 1, ☎420-193.
43809

ROLETY okienne przeciwsłoneczne dekoracyjne, ☎616-644.
47042

SZYCIE, przeróbki futer, ☎610-418.
41132

SZYJĘ, przerabiam kołdry, Towarowa 6, (piwnica).
46778

TAPICERSTWO, ☎431-835.
44525

TARTAK "Kraśniany" poleca swoje usługi: przeciąranie, tarcica drzewna, ☎(11)36-02.
46126

TARTAK -usługi -handel, ☎16-21-37 po 19.00.
46176

URZĄDZENIA do sprzątania (wózki, mopy), ☎514-809, ☎515-822.
43984

USG codziennie. Informacja całodobowa, ☎446-437.
46893

AUTO-MOTO

❒ KUPIĘ

80D, rok 82-85, zadbany, udokumentowany, ☎(0119)46-897.
46258

AUTO -Szrot -skup aut powypadkowych, złomowanych. Sprzedaż części. Nowa Wieś Ełcka. ☎(0-87)19-73-84.
46163

AUTO-ZŁOM skup aut złomowanych, powypadkowych, Sprzedaż części, Sokółka, ☎11-56-68.
46706

AUTOKOMIS "WaZ". Zwycięstwa 10. Skup -Zamiany -Raty.
45934

KOPARKĘ "Białoruś", budowlaną -kupię. Grajewo, ☎30-15 po 16.00.
46938

PO wypadku uszkodzony -kupię, ☎111-329.
46921

ROZBITY skorodowany, krajowy zagraniczny, ☎(0-85)30-54-47.
46985

STAR 29 (uszkodzony). ☎(0-86)16-40-02.
46773

ZACHODNI - spalony, rozbity☎(0-86)16-01-02.
46625

❒ SPRZEDAM

"**AUTO** KOMIS" ul. Botaniczna 3. Kupno- zamiany. Polonezy nowe, używane- atrakcyjne raty PTS do 7 lat. ☎44-55-48, ☎410-465.
45936

125P (1988), ☎(0-86)78-29-79 -wieczorem.
46056

125 p, (1988). ☎(0-86)78-29-79, wieczorem.
46962

126P (1986), Łomża, Zawady Przedmieście 21.
46912

126P (1988), 3600, Grodzisk, ☎554-314w.27.
46980

126P (1993), ☎762-835.
46969

126P 7.000 km, ☎(0-86)172-209.
46973

AUDI 100 (1984), stan bdb, ☎183-110.
46817

AUDI 100 (1985), ☎613-582.
46931

AUDI 100 2,0E (1992) dużo dodatków, zadbana, 39.000, ☎(0-86)183-754.
46922

AUDI 100 2,0E (1992), dużo dodatków zadbane, 39.500, ☎0-86)16-04-54.
47049

DAEWOO- FSO
TRUCKI
w każdej wersji:
❑ cargo
❑ przedłużone
❑ 5-osobowe
AUTO
Citroën C-15
Montaż zabudów
Białystok,
Elewatorka 14, ✆ 520734,
Łomża, Senatorska 1, ✆ 166266,
Augustów, Rynek Zygmunta Augusta 27, ✆ 2993,
Suwałki, Sejneńska 74, ✆ 667555
15976

AUDI 100 avanti (1984 rok) Do malowania, ☎(086)75-29-72.
46550

AUDI 80 (1993), ☎519-380.
46420

AUDI 80 1,8 (XII 1987), ☎(0-86)17-61-64.
46924

BUS 1,5 t +hak, ☎(0-85)618-395.
47005

DAEWOO - FSO
POLONEZY
CARGO, CITROËN C-15
TRUCKI
wszystkie typy
TOP MOTORS
Białystok,
ul. Wierzbowa 10, tel./fax 516-815, 522-907
ul. Składowa 7, tel. 44-16-31, tel. 44-17-02
INWESTOR LEASING
Białystok, tel. 421-681, 446-355
16159

DACIA 1310 (1984), nowe opony, pilnie tanio, ☎534-595.
46978

DAEWOO- wszystkie typy. Autosalon TECAR I-Armii W.P.2A. ☎539-072. Przy zakupie miłe niespodzianki- sprawdź. Zanim kupisz gdzie indziej sprawdź u nas.
45871

DAIHATSU Charade 1.0D (1984). ☎(0-86)18-59-03
46776

DOGE caravan 3,3v6 (1994) bogate wyposażenie, pilnie sprzedam, ☎(0-87)10-73-69.
46085

F-126P (1989) Łomża ☎183-745 po godz. 17.00.
46194

FIAT 125p (1983), cena 2200 zł. ☎539-465, Białystok.
46211

FIAT 125p (1988), 4.800,- ☎(0-87)672-835.
46933

FIAT 125p 20 mil stan bdb, Uhowo, Sportowa 26.
47015

FIAT 126 elegant (1996.06). ☎090-265-446.
46133

FIAT 126 elegant (1995). ☎(0-86)77-40-13.
46919

FIAT 126p (1987), Łomża, ☎183-358.
46874

FIAT 126p (1988). Łomża, 185-451.
46774

FIAT 126p (jeszcze bez katalizatora), Cinquecento 704 w wyjątkowej cenie oferuje KONRYS ul. Zwycięstwa 8F ☎516-364.
46277

FIATA 126p (1987), Suchowola, Białostocka 10, ☎124-255.
46974

FIAT tempra limuzyna, ☎435-723.
46898

FORD escort, czerwony (1993), Łomża, ☎16-25-11.
46614

FORD orion (1993), 16V. ☎(0-85)43-46-91.
45990

FORD orion 1.4. ☎(0-87)10-94-83
47032

FORD orion clx 1,3 (1991), ☎(0-86)71-17-26.
46067

FORD scorpio, (1993), 370 mln. ☎185-825.
47034

FORD sierra 1,8TD combi. ☎15-17-61.
46288

FORD sierra 2 I DOHC, 105.000 km, 14-tys., ☎153-354.
46930

FSO 1500 (1986), Ratowo Piotrowo 4, gm. Śniadowo.
46914

GOLF 1,6D (1991), 18.500,-. czerwony pięciodrzwiowy, Szymonka, ☎(0-878)18-176.
46813

GOLF 1.8, katalizator, (1989), ☎411-144.
46940

GOLF TD (1995) ☎(0-86)16-44-71.
46769

HYUNDAI, H-100, 2,5. ☎(0-85)15-33-82.
46967

JELCZ 080 ciężarowy (1982) silnik leyland po remoncie, stan bdb. sprawny technicznie. ☎(0-86)78-33-10.
46876

JELCZ przyczepa, Witkowski, Niedźwiana k.Szczuczyna.
46848

KABINA do stara 2004, ☎(0-85)15-33-82.
46955

KABINA stara (1989). ☎186-262.
46968

KABINĘ do stara, części do stara 200, ☎(0-86)77-29-20.
47038

LAGUNA 1,8 (1994), 37.000,-, ☎(0-85)15-28-90.
46954

ŁADA combi (1992), ☎(0-119)33-84.
46669

ŁADA samara (1992), pięciodrzwiowa, ☎115-549.
46904

ŁADA samara (1995). ☎616-402.
46956

ŁADĘ 1500 (1981), stan dobry, ☎168-066.
46901

MASZYNĘ do młocarni damfa, Płonka Strumianka 13, gm. Łapy.
47045

MAZDA-626, bogato wyposażona, nowa. ☎(0-85)416-857.
46945

MAZDA 626 (1989). ☎762-116.
47033

MERCEDES-123, 240D, (1980). ☎(0-87) 67-05-78. 8.500.
47025

MERCEDES-814, po wypadku, (1993). ☎11-23-55.
47021

MERCEDES 124, 250D, (1992). ☎431-495.
46998

MERCEDES 200D, typ 124. ☎(0-85)452-622.
47019

MERCEDES 200E, (1990/91), 136.000 km. ☎(0-86)16-06-69.
47026

MITSUBISHI space wagou 1,8D (1990) 7-osobowy van, ☎762-154.
47000

MOSKWICZ aleko (1992), ☎11-34-79.
46903

NADWOZIE audi 80 (1986), ☎4 Wierzchlesie.
46926

NEWADA (1987), 21TD 15.000,-. (0-85)11-38-49.
47031

NISSAN primera, 1.6SLX, (1995-07), 38.100, air-bag, alum. felgi. ☎(15-33-82).
46977

NYSA -towos (1993), klub sportowy "Puszcza", Hajnówka, ☎(0835)2886.
47012

OKAZJA -likwidacja sklepu -części polskich samochodów osobowych, ☎(08675)3187.
46673

OKAZJA ford mondeo (1994 rok) 1600 kombi, ☎(08672)56-05 pilnie.
45172

OPEL kadett (1990) 1,7 D, 17.500 zł, ☎(0-86)716-830 wew. 58.
46894

OKAZJA
SAMOCHODY UŻYWANE NA RATY
Polonez 1,6 GLE '93 - 14.000 zł
Łada 2107 '91 - 12.000 zł
Polonez 1,6 GLE '92 - 13.000 zł
Polonez 1,5 GLE '94 - 14.500 zł
Łada 2107 '91 - 11.500 zł
Polonez Caro '92 -12.300 zł
Możliwość negocjacji cen
POLMOZBYT
al. 1000-lecia PP 8, ✆ 75 45 50
16375

OPEL kadett combi 1,6D (1985), rozbity przód, ☎(0-117)39-735.
46215

OPEL kadett (1985). ☎(0-86)17-75-18.
46878

OPEL record 2,3D (1992), składak. ☎431-139 po 15.00.
46748

PICKUP, Grodzisk. ☎55-43-14 w.27
46964

POLONEZ (1985/87) na 126p ☎(0-86)181-406.
46875

POLONEZ (1987), ☎762-033.
47020

POLONEZ (1990). ☎186-423.
46994

POLONEZ (1990). ☎322-794.
46786

POLONEZ (1994), metalic, 13600. ☎52-40-95.
46972

POLONEZ (1994), ☎753-946.
47059

POLONEZ 1,5 (1987). ☎(0-834)30-35-06.
46995

POLONEZ 1,5 (1993), 12,500. ☎(0-87)676-127.
46979

POLONEZ 1,6 GLE (1992). Wysokie Mazowieckie, ☎(0-86)22-22 (cena do uzgodnienia).
46990

POLONEZ 1.5GLE, (1993), tanio. ☎090267011.
46959

POLONEZ 1500 (1990), 7.600,-. ☎422-329.
46750

POLONEZ 1500, (1985), stan bdb. ☎(0-85)124-085.
46826

POLONEZA (1989) czerwony, Augustów, ☎39-12.
46664

POLONEZ caro (1994), 14400,-. ☎30-50-55.
46987

POLONEZ diesel, fiat gaz, C-360-3P, T-25A. Kruszewo Brodowo 65, Sokoły.
46975

POLONEZ truck (1992), 9.000 zł. (10.00 -18.00), Fakt. VAT. ☎441-649.
46961

POLONEZ truck (1992), 9.000 zł. (10.00 -18.00), Fakt. VAT. ☎441-649.
46965

POLONEZ truck 1,6 (XI 1992), ☎753-423.
46937

POLONEZ truck 1,6 (XI 1992), ☎753-423.
46966

POLSKIE OPONY, PEŁNY WYBÓR, WYWAŻANIE GRATIS! DO FSO-99 ZŁ. UNIMOT ☎42-63-58.
45994

PRZYCZEPĘ GKB 10 ton, ☎(087)67-14-70.
46187

PRZYCZEPKA samochodowa, podzespoły 307D. ☎326-216.
47004

PUNTO 1,1 (1995) -sprzedam, ☎(0-85)448-157.
46976

RAMPĘ samochodową, wentylatory turbinowe. ☎632-797.
46970

RENAULT 9, części, ☎11-23-55.
46989

RENAULT safrane, (1993), 3.600 zł. ☎530-046.
46991

RENAULT trafic, (1993), tow.-osob., ☎54-64-76.
46948

ROBURD furgon (1986), 4.500 ☎(0-85)30-45-25.
46986

SAMARA (1992), 3-drzwiowa, garażowana. ☎613-378.
46982

SAMARA, sedan, (1993). ☎(0-85)30-47-54, Bielsk.
47028

SAMARA 1300 (1992), przebieg 35.200 km 5-biegowa, ☎324-553.
46935

SAMARĘ pięciodrzwiową (1992), 1500 msześć., ☎15-81-48.
47002

SILNIK do stara 200, ☎(0-85)15-33-82.
46947

SILNIK mercedesa, diesel. ☎(0-85)102-119.
46831

SILNIK volkswagen 1,6 diesel, ☎(0-86)18-66-80.
46873

SKODA 105 (1977), 1500,-, ☎76-10-20.
46992

SKODĘ favorit (XI 1991), 13.200,-, ☎322-304 po 18.00.
46900

SKRZYNIĘ biegów do VW. ☎Sokółka, ☎425-348.
46953

SPRZEDAM C-360, Burak Jan, Siderka 10.
46950

SPRZEDAM kamaza (1989 XI), mały przebieg, ☎(0-87)165-101.
46267

SPRZEDAM przyczepę 10 ton, rok 1991. Szczuczyn, ☎(08672)50-96.
46659

STAR 200 chłodnia. ☎196-254 po 20.00.
46418

STAR 28 (1980). ☎(0-87)66-17-93 po 15.00.
46023

STAR 28 wywrotka tanio, ☎(0-8672)22-36.
46119

STAR 3W200 (1984), ☎15-33-82.
46993

STARA 200, przyczepa D-50 części, Bełda 39/3.
45963

STAR asenizacyjny 5300 -eksploatacja, ☎(087)670-403.
46186

SUBARU, 700-tka (1993), 22.500,-. ☎(0-85)51-47-99.
46101

TANIO poloneza na gwarancji, ☎(0-87)67-28-05.
46574

TANIO przyczepę 3-osiową, ☎(0-116)395-72.
46017

TAWRIA, (1991). ☎30-24-63.
47017

TAWRIĘ, (1992), ☎(0-85)55-54-78 po 15.00.
46738

GAZETA współczesna **KUPON NA OGŁOSZENIE ZA 1 ZŁ LUB 2 ZŁ**

Maksymalnie 5 słów (ogł. za 1 zł) lub
9 słów (ogł. za 2 zł), łącznie z adresem (telefonem):

.....

.....

.....

Ilość publikacji
☐ x 1 zł ☐ x 2 zł

imię, nazwisko:

adres, kod pocztowy:

nr dowodu osobistego:

1. Kupony przyjmują nasze biura ogłoszeń i współpracujące agencje (adresy w gazecie). Kupon wraz z dowodem wpłaty na konto 340409-808-136 PBG SA O/Białystok można również przesłać pod adresem: Gazeta Współczesna, 15-950 Białystok, skr. 193.
2. Kupon bez wpisanego numeru dowodu osobistego jest nieważny.
3. Publikacja pierwszego ogłoszenia nie później niż w ciągu 7 dni od daty otrzymania kuponu.
4. Ogłoszenia za 1 zł i 2 zł publikowane są w wydaniach gazety poniedziałek-czwartek (wyjątek p. 5).
5. Jednorazowe zlecenie 9 emisji ogłoszenia umożliwia druk 1 w magazynie (uwzględniamy wielokrotność 9). Kupon ważny do 30 listopada 1996 r.

Zakreśl wybraną rubrykę

- ☐ UBEZPIECZENIA
- ☐ NAUKA
- ☐ TURYSTYKA

USŁUGI
- ☐ budowa, remont
- ☐ AGD, RTV
- ☐ transport
- ☐ inne

PRACA
- ☐ zatrudnię
- ☐ szukam pracy

NIERUCHOMOŚCI
- ☐ agencje
- ☐ kupię
- ☐ sprzedam
- ☐ poszukuję
- ☐ zamienię
- ☐ wynajmę

AUTO MOTO
- ☐ kupię
- ☐ sprzedam
- ☐ naprawy
- ☐ autoalarmy
- ☐ inne

MATRYMONIALNE

ZDROWIE

ZWIERZĘTA

BIZNES

ZAKUPY
- ☐ hurtownie
- ☐ sklepy
- ☐ producenci

ROLNICTWO
- ☐ kupię
- ☐ sprzedam

RÓŻNE
- ☐ kupię
- ☐ sprzedam
- ☐ inne

TOYOTA camry, (1987), 2000TD, ☎11-23-55. 46944

TOYOTA camry, 3.0V6, (1992), kupiona w Polsce, bezwypadkowa. ☎(0-86) 18-37-54. 47039

TOYOTA corolla (1994) po wypadku. ☎11-23-55. 47043

TOYOTA corolla, 1.8D, (1990), kupiona w Polsce, 22.000. ☎(0-86)18-37-54. 47041

TOYOTA corolla 1,8 diesel (1990), Pewex, bezwypadkowa, 22.500, ☎(0-86)160-454. 47046

TOYOTA hiace 2,5 (1996), ☎(0-85)15-33-82. 46999

VECTRĘ rozbitą spaloną, części, ☎(0-85)15-28-90. 46981

VOLKSWAGEN passat (1995) po wypadku. ☎11-23-55. 47052

VOLVO 440 ((1989), 178.000.000,-. ☎615-121. 47044

VW golfIII, 1.9D kombi. ☎197-508. 46883

VW jetta 16D (1986). ☎11-23-55. 47047

VW pasat 1,8i, kombi (1989), 210 mln. ☎(0-85)16-21-18. 46663

VW passat (1981) Goniądz ☎30. 46372

VW passat (XI,1988), ☎(0-87)10-88-62. 46724

VW silnik, silnik V. ☎11-23-55. 47048

WARTBURG 1.3, (1991), 63.000, ☎186-636. 46939

ZAKŁAD Mechanika -Lakiernictwo, ☎632-797, Zielna-1. 46951

ZAPOROŻEC (1991), 2.700,-. ☎(0-86)75-41-23. 47054

ZASTAWA (1983), 750 zł, ☎437-362. 46966

ŻUK, plandeka, 5500,- (1987). ☎612-717. 47055

ŻUK, silnik mercedesa diesel. ☎(0-85)102-119. 46832

ŻUK A-11B (1990), ☎(08672)22-36. 46120

ŻUK blaszak (1986), silnik po kapitalnym remoncie, ☎189-184. 46957

ŻUK blaszak VAT. Suwałki ☎(0-87)66-76-71. 46363

❒ NAPRAWY

TŁUMIKI, katalizatory, amortyzatory. Fabryczna, ☎751-625. 40426

❒ AUTOALARMY

"ALAR", Alarmy, autoalarmy PRESTIGIE, immobilisery, blokady, ☎44-66-00. 46960

ALARMY, Auto- Komis, immbolizery, radiomontaż, solodnie, wieczysta gwarancja. ZBIGMAR Dąbrowskiego 20 ☎(0-85)524-084, ☎(090)263-697. 45295

AUTOALARMY, radiomontaż. Tanio! Botaniczna ☎44-55-48. 46127

AUTOALARMY -Zakład Najwyższego Zaufania - inż. Sosnowski, ☎511-473. 44328

❒ INNE

KOMISOWO -samochody przyjmę. Sokółka ☎(0-85)11-30-37. 46952



OFERUJEMY USŁUGI

☆ samochodami najlepszych marek zachodnich
☆ samochodami dostawczymi i ciężarowymi
☆ holowanie samochodów i pomoc drogowa
☆ zakupy całodobowe na telefon

taxi 4

Zapraszamy do korzystania z naszych usług

BIZNES

"(0-85)325-681": Biuro Rzeczoznawcy, Warszawska 40. 41109

"(0-85)325-681": Biuro Rzeczoznawcy, Warszawska 40. 42859

"085-325-681", RZECZOZNAWCY... 22758

BIZNESPLANY, także pod kredyty preferencyjne. Porady finansowe. Łomża, ☎16-46-82. 46775

TELEFONY komórkowe. Sprzedaż- montaż. ☎75-57-21. 45600

WSPÓLNIKA (gotówka) produkcja drzewna. Oferty Biuro Ogłoszeń nr 46095. 46095

WYPOŻYCZALNIĘ kaset wideo w Białymstoku - sprzedam, ☎76-14-66 po 20.00. 46892

ZAKŁAD krawiecki przyjmie zlecenie. ☎545-360. 46649

ZNICZE, lampiony, wkłady 70 wzorów. Suwałki, Wrzosowa 12, ☎(0-87)67-36-16. 43500

UBEZPIECZENIA

"(0-85)325-681-TUK", 327-743, Białystok, Warszawska 40. 46008

NAUKA

"KURSY komputerowe, ☎422-003 Multi-Train. 44284

DR historii przygotowania do matury, egzaminów wstępnych, ☎61-32-85. 46885

J. francuski, ☎633-622. 46408

KOMPUTEROWE przepisywanie tekstów -rachunki ☎(0-86)188-694. 46624

KOREPETYCJE -szkoła podstawowa, ☎454-247. 47009

KURS pilotów wycieczek, Łomża, ☎16-59-85. 46190

NIEMIECKI, ☎52-16-27. 46899

UDZIELAM korepetycji, angielski. ☎52-11-92 wieczorem. 46932

TURYSTYKA

"BIACOMEX" Legionowa 9/1 ☎44-16-58, ☎44-49-05. Wycieczki szkolne- ciekawe trasy. 46806

"BIACOMEX" ul. Legionowa 9/1 ☎44-16-58, ☎42-49-05. Bilety lotnicze- cały świat. Dowóz na lotnisko- gratis. 46800

FRANKFURT, Hanover, Kassel. ☎54-64-76. 45883

GRAJEWO -Frankfurt w piątki, ☎(08672)36-20. 46568

KURS pilotów wycieczek, Łomża, ☎16-59-85. 46191

LICENCJONOWANY kurs pilotów, ☎44-44-04. 42366

LICENCJONOWANY kurs pilotów wycieczek, ☎444-404. 44724

MIKROBUS osobowy do wynajęcia. ☎54-55-44. 44102

SANATORIA: Polska, Litwa. "Ocean", ☎44-44-04. 45227

WCZASY lecznicze w sanatorium "Raduga" Agencja "AS", ☎436-304. 43599

ZAKUPY

❒ SKLEPY

"DOMOFONY -ładne i niezawodne. AVAL, Białystok, Kozłowa 4, ☎517-656. 43617

"ANTENY satelitarne i naziemne. Rabat na paszport Polsatu. AVAL, Białystok, Kozłowa 4, ☎517-656. 43619

"GEST" smokingi, marynarki, koszule, spodnie. Św. Rocha (pawilon Wenus). 46283

MEBLE zachodnie wypoczynkowe używane, Mieszka 14, lokal 25, ☎32-32-43. 45928

SAUNY "Klafs" budowa, wyposażenie. Wyszyńskiego 2/1. ☎44-44-88. 45313

TANIE meble, obciąganie guzików, nabijanie nap. Malmeda 7, ☎436-260. 44829

❒ HURTOWNIE

"JEANS -spodnie, spódniczki: dziecięce, damskie, męskie. Zwycięstwa 8B, ☎518-449. 46092

"CELIKO" herbaty, napoje granulowane. Suwałki, ul. Buczka 183, ☎(0-87)66-76-28. 44903

"REXBUD", Suwałki, ☎(0-87)67-91-11. Sklejka. Płyta pilśniowa, wiórowa. 34151

"SUWAREX" -słodycze "WALTERA" ceny producenta. Suwałki, Buczka 183, ☎(0-87)66-76-28. 44896

KALESONY 6,20zł (netto). ☎(0-85)511-305 w-5. 45966

A. Robocze ubrania ocieplane. ☎(0-85)511-305 w-5. 45965

VIDEO-BRAMOFONY
SAMSUNG
ALARMY • TV PRZEMYSŁOWA
Sprzedaż - montaż
DOMOCHRON S.C.
UL. TOWAROWA 2B
TEL. 321-421,
FAX 323-974
16182

HOLLAND- Hause, hurtownia odzieży używanej, nowa dostawa najwyższej jakości. ul. Bagnowska 40, ☎755-374, ☎546-619. 45912

HURTOWNIA szkła budowlanego, Białystok, Wiewiórcza 64, ☎(0-85)434-239. 45432

GRZEJNIKI CO
POMPY • KOTŁY C.O. • PODGRZEWACZE WODY
TERMITECH S.C.
BIAŁYSTOK, UL. TOWAROWA 2B
TEL. 324-342, FAX 323-974
16185

HURTOWNIA zachodniej odzieży używanej w Bielsku Podlaskim. PHU "POLA" s.c., ☎975 w. 000219 po 16.00 ☎30-01-92. 46697

PAPIER toaletowy, tani. "BIMAK", Elewatorska 14. ☎512-070 w. 361. 45836

16357
Wentylacja
❒ sprężarki
❒ spawalnictwo
Białystok, ul. Warszawska 5,
tel. (085) 436-171, tel./fax 436-507,
Suwałki, ul. E. Plater 1,
tel. (087) 664-998
Firma BARTOSZ

PARASOLKI ładne, proszę brać panowie, panie. Zwycięstwa 8B, ☎518-449. 46093

SKARTEX, Fabryczna 2A, ☎(0-85)75-16-86. Rajstopy, skarpety, biustonosze, bielizna. 41792

TORBY, plecaki, teczki. Elegancja: Szwecja, Anglia. Zwycięstwa 8B, ☎518-449. 46209

❒ PRODUCENCI

NAJWIĘKSZY producent atestowanej kostki brukowej sprzeda kostkę. Białystok Komunalna 3 ☎538-822, ☎539-781. 45285

PRZYGRANICZNE Centrum Handlowe firmy "Makler", Sokółka, Broniewskiego 5. Zapraszamy. 46222

PRZYGRANICZNE Centrum Handlowe -wykładziny kuchenne, łazienkowe 7 zł/mb. 46224

PRZYGRANICZNE Centrum Handlowe -meble tapicerowane, kuchenne, pokojowe, łazienkowe, biurowe. 46225

ZIEMNIAKI "Irga" -tansport do piwnicy, ☎11-18-13w.333, Korycin po 19.00. 45493

ZDROWIE

DERMATOLOG Grażyna Kamińska Gabinet Kosmetyczny, Wyszyńskiego, "Koral", lok.-104, ☎444-364. 44922

GASTROLOGICZNY Gabinet, Mickiewicza 27, ☎323-047. 40296

GINEKOLOG Mirosław Kolada, Wąska 4 -od Jagienki, poniedziałki, środy (16.00 -17.30), ☎dom. 761-828 (wieczorem). 46696

MEDIN bezoperacyjne leczenie kamicy żółciowej, nerkowej, prostaty, hemoroidów. Białystok, 422-268. 45983

PRZYCHODNIA STOMATOLOGICZNA. Lipowa 23, ☎42-64-01. 41589

USG, Jan Oleński. Rejestracja: ☎32-32-02. 45803

ROLNICTWO

❒ KUPIĘ

C-330 lub T-25, Bielsk Podlaski, Wiejska 3. 46867

C-360. Bielsk Podlaski, Wiejska 3. 46177

KUPIĘ ciągnik 360 do remontu, Sokółka, ☎(11)36-02. 46036

❒ SPRZEDAM

1204 do remontu, Witkowski, Niedźwiadna k. Szczuczyna. 46845

BECZKOWÓZ HTS100, Witkowski, Niedźwiadna k.Szczuczyna. 46847

BIZON super, (1987). ☎(0-86)774-935. 47016

BIZON z szarpaczem (1989) plus pobieracz, Witkowski, Niedźwiadna k.Szczuczyna. 46843

BLACHARKA, szyby, podzespoły, niwy, oki, moskwicza, tawrii, samary. ☎(0-85)44-17-19. 47061

C-1201 przyczepa maszyna, ☎(0-86)77-55-80. 46767

C-330, (1983), Augustów, Miłkowa 9. 47007

C-330, (1989), bardzo dobry. ☎314-467. 46971

C-330M, C-360, Laudańszczyzna 7, Suchowola. 46897

C-360, 3P, (1987). ☎760-127) Szepietowo. 46988

CIĄGNIK "Białoruś", (1985). ☎(0-119)27-56. 46997

CIĄGNIK 1201, Witkowski, Niedźwiadna k.Szczuczyna. 46844

CIĄGNIK 912 (1987), Suwałki, ☎(0-87)67-59-65. 46801

CIĄGNIK T 150K Kirowiec, Gredele 107, gm. Orla. 47010

CIĄGNIK Ursus 1201 (1981), Kierzki k.Gołdapi, ☎15-72-67. 46803

CYLINDRY, tłoki, głowice, Władimirec, ☎543-729. 46156

DOJARKĘ alfa -lavel nową, ☎(0-86)716-830 wew. 58. 46896

JUMZ (1987) z osprzętem 2400 m/h, ☎(11)39-03 Mieleszkowice 1. 46248

KOMIS Ełk, ☎(0-87)10-13-21: prasy różnego typu, schładzarki do mleka. 44263

KOSIARKA samobieżna, Witkowski, Niedźwiadna k.Szczuczyna. 46842

OWIES mieszanka zbożowa, Witkowski, Świdry k.Białej Piskiej. 46841

PILNIE C-360-3P stan bdb, ☎521-685. 45785

PRASY części, przewracarki, zbiorniki chłodzące ciągniki, ☎(0-87)67-82-20, ☎(0-119)49-277. 44827

PRASY różnego typu, Mścichy 81 k.Radziłowa, ☎(0-8672)24-54, darmowy transport. 46840

PRZYCZEPĘ ciągnikową oraz kopaczkę do ziemniaków, ☎3320. 47014

RĘBAK tartaczny, (1991), nie używany, ☎(0-119)27-56. 47001

SIECZKARNIA E281, Witkowski, Niedźwiadna k.Szczuczyna. 46850

SPRZEDAM Bukownik. ☎(0-87)66-51-43. 46996

URSUS C-385, (1979), dobry. ☎(0-85)55-71-54. 47003

UŻYWANE maszyny rolnicze. Raty -Gotówka, niski procent, ☎(0-87)67-82-20, ☎(0-119)49-377. 46735

V914 (1988), Witkowski, Niedźwiadna k.Szczuczyna. 46846

WISTULĘ silnik do remontu, 20 mln. Bartosiewicz, Zaboryszki, Szypliszki. 46764

WÓZ asenizacyjny (2.500 l). ☎(0-85)124-085. 46825

WYCINACZE kiszonki siewnik buraków schładzarka do mleka, Mierucie 24 k.Grajewo. 46121

ZETORY różne typy. ☎43-37-19, 449-720.. 47056

ZWIERZĘTA

DOGI, Groenedaele, jamniki szorstkowłose, ☎(0-89)273-507. 46053

KONIE gniade, kare, srokate, ☎(0-119)52-48. 46662

OWCZARKI niemieckie -szczenięta. ☎(0-85)43-46-91. 45988

SUKĘ owczarka niemieckiego dwumiesięczną, ☎(0-86)18-72-49. 46192

WSPANIAŁE Jużaki stróżującego -obronne, ☎449-546. 45844

WSPANIAŁE Jużaki stróżująco -obronne, ☎(0-85)449-546. 46542

RÓŻNE

❒ KUPIĘ

GARAŻ blaszak, dystrybutor paliwowy, ☎(0-119)45-491. 46593

ŚWIADECTWA udziałowe -najdrożej, zdecydowanie. ☎538-045. 45542

ŚWIADECTWA udziałowe NFI -zdecydowanie. ☎44-82-47. 46269

TARCICĘ sosnową oraz dębową 50 mm, sucha (stolarka), (0-22)72-37-12, po 18.00 (0-22)73-63-80. 46789

ZŁOM kolorowy. Grajewo, ul. Magazynowa 1 (środa 9.00-13.00). ☎(0-90)285-165. 46540

❒ SPRZEDAM

"PREFABET" BLOCZKI FUNDAMENTOWE M2, M4, M6/12, M6/14, STYROPIAN M15, M20, M30. NAJNIŻSZE CENY, WYSOKA JAKOŚĆ. TRANSPORT, ☎547-201, FAX. 547-101. 45011

BALE dębowe 2-3 cale. ☎(0-85)55-66-13. 46158

BILARDY używane, ☎(0-87)67-17-32. 46608

DESKI windsurfingowe używane, ☎619-198, ☎447-202. 45732

DRZWI garażowe, uchylane, Łomża ☎18-80-35 46756

DT-75, sprawny, ☎(0-86)72-31-29 po 17.00. 46737

DUŻA wieża sony, gwarancja, ☎412-445. 46174

FOLIA magnetyczna do reklam na samochody, ☎(0116)44-30. 46569

GARAŻ blaszk. ☎753-201. 46958

GOSPODARSTWO koło Białegostoku, ☎612-958. 47027

KIOSK 3,50x4,70 konstrukcja metalowa ocieplany bez lokalizacji, ☎544-257. 47036

KOMPUTER, 800 zł, ☎(0-86)725-785. 46592

KUTER -kadłub stalowy 7 m +silnik. Giżycko, ☎33-99. 46811

LODÓWKI, lodówko -zamrażarki, zamrażarki, ☎11-56-68. 46171

LODÓWKI używane, zamrażarki -tanio, ☎11-56-68. 46704

MOZAIKA dąb, ☎(0-878)180-10. 46812

NIEUŻYWANĄ kuchnię elektryczną (piekarnik). ☎455-484. 46917

ODKURZACZE z filtrem wodnym, ☎514-809, ☎515-822. 40522

ODKURZACZ wodny. ☎613-781.

OGRZEWANIE NAJTAŃSZE Z MOŻLIWYCH, ☎547-201. 46879

OKNA nietypowe, pustaczarki. ☎63-22-78, 61-27-71. 45814

OLSZYNĘ 4 ha. Grajewo, ☎24-32. 46936

PANELE boazeryjne -producent, najtaniej. ☎(0-85)192-615. 46637

PARAPETY marmurowe, ☎329-786. 46895

PARKIET -producent, ☎753-662. 41750

PAWILON handlowo -mieszkalny, komfort wykończony, Łomża, ☎(0-86)18-37-54. 47029

SOLARIA, ☎(0-58)21-76-63. 46728

SOLARIA, ☎0-58 46-27-16. 44325

SOSNA sucha 80. ☎185-949. 46887

SPRZEDAM motopompę, węże strażackie, ☎(086)75-27-28. 46751

SPRZEDAM wtryskarkę kuasy 460/160, ☎(08672)30-41. 46834

STARĄ tokarkę tanio. ☎(0-85)102-246. 46323

TANIO wierzba na opał, ☎75-40-03w.38; ☎541-083 po 18.00. 45252

TRACICA -Tartak Nurzec, (0-85)553498. Ceny już od 200 zł. 46157

WERSALKĘ używaną. ☎415-202 po 17.00. 46795

WIERTARKA celna, przecinarka tarczowa, wiertarka stołowa, ☎516-522 po 17.00. 46377

WIEŻA stereo sony na gwarancji ☎(0-86)427-658. 46600

WYPOSAŻENIE sklepu spożywczego, ☎(0119)47-134 po 15.00. 46857

ZAMRAŻARKĘ z przesuwanymi szybami energooszczędna, ☎761-466 po 20.00. 47023

❒ INNE

KONKURS Radiotaxi 32-32-32. Nagrody! Zapraszamy!. 43516

INFORMACJA O USŁUGACH
TAI 44-63-45 44-63-46 44-63-47

UWAGA USŁUGODAWCY!

Proponujemy 3-miesięczny abonament:

36 ogłoszeń w GAZECIE WSPÓŁCZESNEJ (do 7 słów) + umieszczenie w bazie danych telefonicznej informacji o usługach TAI.

Łączna cena tylko 41,52 zł + VAT.

Zlecenia przyjmuje oraz informacji udziela Biuro Ogłoszeń GAZETY WSPÓŁCZESNEJ Białystok, ul. Suraska 1, ☎ 42-51-16, 44-17-47

tai

Z NAMI ZDOBĘDZIESZ NOWYCH KLIENTÓW!

OKULARY -terminy jednogodzinne. Św.Rocha "Rzemieślnik-II" 42904

GAZETA współczesna
Chcesz dać reklamę?!



ZADZWOŃ
Nasz przedstawiciel handlowy odwiedzi Ciebie
Białystok tel. 42-05-21



BIURO
REKLAM I OGŁOSZEŃ
tel./fax 42-51-16

TELEWIZJA

PROGRAM 1

6.00 Kawa czy herbata? – w tym: Kartka z kalendarza – magazyn poranny. Audiotele: 0-70055560-2
8.00 „Moda na sukces" – serial prod. USA
8.20 Muzyczna Jedynka
8.30 Wiadomości
8.40 Dla dzieci – Teatr jak życie: „Sulęcin"
9.05 Gimnastyka – Mamo, tato, pobaw się ze mną
9.10 Mama i ja – program dla mamy i trzylatka
9.25 Domowe przedszkole – program dla dzieci
9.55 Porozmawiajmy o dzieciach – rady dla rodziców i wychowawców
10.00 „Nie ma jak w domu" – serial prod. austral.
10.40 Za granicą wieku – A. Kamieniecki
11.00 Od niemowlaka do przedszkolaka – program dla rodziców
11.20 Zanim powiesz – rozwód – Moje dziecko, nasze dziecko – program eduk.
11.30 Fantastyczne opowieści – prog. eduk.
11.45 Vitoldo – opowieść o Gombrowiczu
12.00 Wiadomości
12.10 Agrobiznes – rolniczy magazyn informacyjny
12.20 Magazyn Notowań – Komu atest; Od ziarenka do stolika
12.40 Rozmowy o początku – dialog Stanisława Lema i ks. prof. Michała Hellera
13.05 Pomidor – teleturniej
13.25 „Wyprawa pod ziemię" – film dok. prod. USA
13.55 Pani Jola zmienia swoje życie – Nie spełnione marzenia
14.15 Wielka historia małych miast – Lidzbark Warmiński – felieton Andrzeja Kozłowskiego
14.40 Opowieści Dziwnoluda – Dziwne rymowanki – widowisko artystyczne dla dzieci
14.50 Program dnia
15.00 Wiadomości
15.10 Spektrum – Człowiek – Technika – Środowisko – magazyn nauki i techniki
15.30 „Przygody Bystrego Billa" „Billy zostaje merem" – serial prod. austral.
16.00 Dla dzieci – Tik Tak
16.25 Muzzy in Gondoland – język angielski dla dzieci
16.30 „Mały sport, wielka radość" – progr. redakcji sportowej
17.00 Teleexpress
17.25 „Nie z tego świata" – serial prod. USA
18.00 Sąd na żywo – program publicystyczny
18.30 Swego nie znacie – katalog zabytków
18.40 Test – magazyn konsumenta
19.00 Wieczorynka
19.30 Wiadomości
20.10 „Syn gwiazdy polarnej" – film fab. prod. USA
21.45 W centrum uwagi – program publicystyczny
22.15 Sejmograf
22.25 Studio Sport – Puchar Europy w koszykówce: Śląsk – Iraklis (Grecja), Mobiles – Scavolini
23.20 Wiadomości
23.30 Bliskie spotkania – Jan Lenica
23.55 „Szpiedzy" „Na tropie rakiet Hitlera" – serial dok. prod. USA
0.30 „Poważne uszkodzenie ciała" – film fab. prod. ang.

PROGRAM 2

7.00 Panorama
7.05 Sport – telegram – przegląd najważniejszych wydarzeń sportowych
7.10 Poranny magazyn Dwójki – w tym: Dziennik krajowy
7.40 Unia Teatrów Europy – Piccolo Teatro z Mediolanu – program artystyczny
7.50 Akademia Zdrowia Dwójki – progr. sportowo-rekreacyjny. Audiotele: 0-70055666
8.00 Program lokalny
8.30 „John, Georgie i reszta" – serial prod. USA
9.00 Świat kobiet – magazyn dla pań Audiotele: 0-70035277
9.30 „Magia kina": „Komputerowe poprawki" – serial dok. prod. USA
10.00 Wehikuł czasu – Emnilda – królowa ostatniej nadziei – program dla dzieci
10.30 Familiada – teleturniej
11.00 Podróże w czasie i przestrzeni: „Prochy w rzece" – serial dok. prod. hiszpańskiej
12.00 Koncert na życzenie: Leonard Bernstein „Spotkania z muzyką" – program muzyczny prod. USA
13.00 Panorama
13.20 „Zakazana miłość" – serial prod. wenezuelskiego
14.10 Muzyczne nowości Dwójki
14.25 Clipol – magazyn muzyczny
14.55 Powitanie
15.00 „Harry Świrek" „Rozgłośnia" – serial przyg. prod. ang.
15.25 Akademia Zdrowia Dwójki – progr. sport.-rekr.
15.35 Sportowe hobby
16.00 Panorama
16.10 Mój mały świat – program publicystyczny Haliny Miroszowej
16.30 5 x 5: Wygrajmy razem – teleturniej. Audiotele: 0-70035217
17.00 W okolice Stwórcy – Dzieci chciane i nie chciane – program redakcji katolickiej
17.20 Pogotowie ekologiczne Dwójki – program poświęcony problemom ochrony środowiska
17.30 Suwalsko-Mazurski Kurier Kresowy
18.00 Panorama
18.10 Program lokalny
18.35 Koło fortuny – teleturniej
19.05 Reporterzy Dwójki przedstawiają – program pod redakcją Blanki Danilewicz
19.35 Wehikuł czasu – program dla dzieci
20.00 Teresa Torańska przedstawia – teraz Wy! – Spory – program publicystyczny
21.00 Panorama
21.30 Sport telegram – przegląd najważniejszych wydarzeń sportowych
21.40 Zdzisław Maklakiewicz
22.35 Dyskretna kobieta – film obycz. prod. franc.
0.05 Panorama
0.15 „Okna" – recital Jolanty Kaczmarek

POLSAT

Informacje – 16.00, 18.45, 19.50, 22.00
6.00 „Kojak" – amerykański serial kryminalny; 7.00 Poranek z Polsatem – Kraina budzików; 7.55 Poranne informacje; 8.00 Polityczne graffiti; 8.15 Klub Fitness Woman; 8.30 „Czarodziejka z księżyca" – serial anim. dla dzieci; 9.00 MacGyver – amerykański serial sensacyjny; 10.00 „Żar młodości" – kanadyjski serial obyczajowy; 11.00 „Airwolf" – amerykański serial sensac.; 12.00 W drodze – magazyn redakcji programów religijnych; 12.30 Magazyn sportowy; 14.00 Ręce, które leczą – program Zbigniewa Nowaka; 14.30 4x4 – magazyn motoryzacyjny; 15.00 Ha!o!Gramy; 15.20 Ye! Ye! Ye! – program muzyczny dla dzieci; 15.30 „Ufozaury" – ser. anim. dla dzieci; 16.00 Informacje; 16.15 Redakcja – program dla młodzieży; 16.45 Telepuzzle: gra-zabawa (tel. 0-700-76-663); 17.10 Kalambury – program rozrywkowy; 17.40 „Alf" – amerykański serial komediowy; 18.10 „Świat według Bundych" – amerykański serial komediowy; 18.40 Moim zdaniem – komentarz; 18.45 Informacje; 19.00 „Drużyna A" – serial prod. amerykańskiej; 19.50 Losowanie LOTTO; 20.00 „Ptaki ciernistych krzewów" – serial prod. australijskiej; 21.00 „Ostry dyżur" – serial prod. ameryk.; 22.00 Informacje i biznesinformacje; 22.25 Polityczne graffiti; 22.35 „Ulice San Francisco" – amerykański serial sensac.; 23.30 Sztuka polityki; 23.55 Motowiadomości; 0.30 „Żar młodości" – kanad. serial obycz.

POLONIA

7.00 Program dnia; 7.05 „Spotkania z literaturą" – „...bo na cóż życie bez miłości – Maria Pawlikowska"; 7.35 Wratislavia Cantans '95: Krzysztof Pełech – muzyka na gitarę – progr. muz.; 8.00 „Sportowy tydzień"; 8.30 Wiadomości; 8.40 „Czasy" – magazyn redakcji katolickiej; 9.00 Program dla dzieci: „Ciuchcia"; 9.30 Film z Niepokalanowa: „Jesteście skazani, ale nie potępieni" – film dok.; 10.00 Nie dokończony rozdział – „Ułańskie wspomnienia"; 10.10 „Złoto Alaski" „Milionerzy" – serial pol.-ros.-niem.; 11.05 „Skarbiec"; 11.35 „Dance max" – program muzyczny; 12.00 Wiadomości; 12.15 Czarne, białe i w kolorze: „Gdzie jest generał?" – dramat prod. polskiej; 13.45 Echa Sopotu; 14.15 Informacje Studia Kontakt; 14.30 Przegląd Kronik Filmowych; 15.00 Wiadomości; 15.10 Program na popołudnie i wieczór; 15.20 Z Archiwum folkloru: Zespół imienia Klimka Bachledy; 15.50 Dziennik TV – program satyryczny; 16.00 Historia – Rewizja Nadzwyczajna – program D. Baliszewskiego; 16.30 Zaproszenie; 17.00 Teleexpress; 17.15 „Przygody psa Cywila" „Ekstemista" – serial dla młodych widzów; 17.50 „Krzyżówka Szczęścia" – teleturniej; 18.20 „Bank nie z tej ziemi" „Diabelskie tango" – serial TVP; 19.15 „Śpiewnik ilustrowany" – Jerzy Satanowski; 19.50 Dobranocka: Przygód kilka wróbla Ćwirka; 20.00 Wiadomości; 20.30 „Matki, żony i kochanki" – serial TVP; 21.20 Program na środę; 21.30 „Pokonać górę" – film dok.; 21.55 „MdM, czyli Mann do Materny, Materna do Manna"; 22.30 Panorama; 23.00 Reportaż polonijny – „Przystań spokoju"; 23.30 Uczmy się polskiego: lekcja 22 – „Dobrze, powtórzę"; 24.00 Rody polskie: „Żółtowscy" – reportaż Jadwigi Nowakowskiej; 0.30 Szkoła tańca ludowego; 0.50 Wiadomości; 1.00 „Bank nie z tej ziemi" „Diabelskie tango" – serial TVP; 2.00 „Śpiewnik ilustrowany" – Jerzy Satanowski; 2.30 Zaproszenie; 3.00 Panorama; 3.30 „Matki, żony i kochanki" – serial obycz. prod. polskiej; 4.30 „Pokonać górę" – film dok.; 4.55 MdM, czyli Mann do Materny, Materna do Manna; 5.30 Krzyżówka Szczęścia – teleturniej; 6.00 Reportaż polonijny; 6.30 Uczmy się polskiego: lekcja 22

POLONIA 1

6.00 Sol De Batey – serial; 6.50 Kurs rysunku dla dzieci; 7.20 Bliżej filmu – magazyn filmowy; 7.45 Teleshop; 8.10 Seriale animowane dla dzieci; 9.30 Stellina – serial obycz. prod. włoskiej; 10.50 Zbuntowana – serial; 11.40 Astro Show – horoskop; 11.45 Wielkie kino: Modi – włoski serial biograficzny; 13.35 Teleshop; 13.45 Satelite: Soul, Hip-Hop – magazyn muzyczny; 15.35 Teleshop; 16.00 Seriale anim. dla dzieci; 17.45 Stellina – serial obycz. prod. włoskiej; 19.15 Zbuntowana – serial; 20.00 Życie i miłość Mozarta – film biograficzny USA; 21.50 Pełnym gazem – magazyn motoryzacyjny; 22.20 Sportsworld – magazyn sportowy; 22.50 Satelite: Soul, Hip-Hop

EUROPSPORT

8.30 Sport motocyklowy: GP Brazylii w Rio de Janeiro; 10.00 Speedworld – magazyn; 12.00 Eurogol – magazyn piłkarski; 13.00 Automobilizm: Rajd Paryż – Moskwa – Pekin (najważniejsze wydarzenia); 14.00 Triathlon: PŚ w Bahia (najważniejsze wydarzenia); 15.00 Kolarstwo górskie: MŚ w Cairns (najważniejsze wydarzenia); 16.00 (na żywo) Tenis ziemny: Turniej ATP w Wiedniu; 21.00 (P) (na żywo) Boks: Walki zawodowców (Ike Ibeabuchi – Ricardo Kennedy); 23.00 (P) Piłka nożna: Eliminacje MŚ '98 (najważniejsze wydarzenia); 24.00 Snooker: Liga europejska

DSF

5.30 Program poranny; 10.15 Offensiv – mag.; 11.15 Mistrzowie; 11.30 Futbol na świecie; 12.15 Futbol amerykański: NFL; 13.15 Quiz piłkarski; 14.00 Mistrzowie; 14.15 Sportowy quiz; 15.00 Futbol na świecie; 15.45 Offensiv; 16.45 Quiz piłkarski; 17.30 LIVE Hokej na lodzie. Liga Europejska: TPS Turku – Berlin Capitals; 20.15 Magazyn sportów motorowych; 21.15 Offensiv. Talk show; 22.15 Wiadomości sportowe; 22.30 World Sport Special; 23.00 Hokej na lodzie. Liga Europejska – relacje; 23.30 Encyklopedia sportu: Emil Zatopek; 0.00 Wrestling; 1.00 Reklama; 1.30 Wyścigi motocyklowe

KABEL TV

18.00 Program dnia; 18.05 Namiętność – serial obycz.; 19.00 Filmowe spotkania ze sztuką; 19.30 Zakupy w ATV; 20.00 Chłopi – polski serial obycz.; 21.00 Niszcząca siła – serial dok.; 22.00 Program dnia; 22.05 Namiętność – serial obycz.; 23.00 Cleaning up – film dok.; 23.30 Zakupy w ATV; 24.00 Ścieżki chwały – serial obycz.; 1.00 Intrygi – serial kryminalny; 1.30 Muzyka na każdą porę

TEATRY • KINA

TEATRY

Teatr Dramatyczny im. Al. Węgierki w Białymstoku: „Królewna Śnieżka" (Duża Scena), godz. 9.00, 11.00, Koncert Agencji Wagart (Duża Scena), godz. 17.30, „Antygona" (Żwirownia w Ogrodniczkach), godz. 18.00.
Białostocki Teatr Lalek – „Bajka nie tylko o złotej rybce", godz. 10.00, 12.00.

KINA

W BIAŁYMSTOKU
„POKÓJ" – „Dzień Niepodległości" (USA, l. 12), godz. 9.30, 12.00, 14.45, 17.30, 20.15, „Matka swojej matki" (pol., l. 15), godz. 13.00, 16.00, 19.00.
„TON" – „Twister" (USA, l. 12, godz. 11.00, 15.30, 20.15, „Namiętności" (USA, l. 15), godz. 13.15, 17.45.
„FORUM" – „Mission Impossible" (USA, l. 12), godz. 15.45, „Twister" (USA, l. 12), godz. 17.45, „Ukryte pragnienia" (ang.-wł.-franc., l. 15), godz. 20.00.
„SYRENA" – „Twierdza" (USA, l. 15), godz. 12.15, 14.30, 19.00, 21.15, „12 małp" (USA, l. 12), godz. 16.45.

KINA W WOJEWÓDZTWACH
BIAŁOSTOCKIM
Bielsk Podlaski „Znicz" – „Szkoła czarownic" (USA, l. 15).
Dąbrowa Białostocka „Lotos" – „Wyspa piratów" (USA, l. 12), „Małpa w hotelu" (USA, b.o.).
Sokółka „Sokół" – „Zbyt wiele" (USA, l. 15).

ŁOMŻYŃSKIM
Łomża „Millenium" – „Twister" (USA, l. 12), godz. 11.00, 16.00, 18.15, 20.30.
Kolno „Wrzos" – „Słodko gorzki" (pol., l. 15), „Młodzi gniewni" (USA, l. 15).

SUWALSKIM
Suwałki „Bałtyk" – „Dzień Niepodległości" (USA, l. 12).
Augustów „Iskra" – „Egzekutor" (USA, l. 15), „Sztorm" (USA, l. 15).
Bemowo Piskie „Wrzos" – „Pod presją" (USA, l. 15).
Ełk „Polonia" – „Mission Impossible" (USA, l. 15), „Goofy na wakacjach" (USA, b.o.).
Giżycko „Fala" – „Rozrabiaki w Waszyngtonie" (USA, l. 12), godz. 17.00, 19.00.
Gołdap „Sambia" – „Dorwać małego" (USA, l. 15).
Olecko „Mazur" – „Telemaniak" (USA l. 15), „Spy Hard, czyli szklanką po łapkach" (USA, l. 12).

W RAZIE WYPADKU

Policja – tel. 997
Straż Pożarna – tel. 998
Pogotowie Gazowe – tel. 992
Pogotowie Ciepłownicze – tel. 993
Pogotowie Elektryczne – tel. 991
Pogotowie Techniczne Wodociągów – tel. 994
Informacja o usługach – tel. 951
Bank Informacji Gospodarczych – tel. 517-471.
Telefoniczna Agencja Informacyjna – tel. 44-63-45 (7)
Pomoc drogowa – tel. 96-37

SŁUŻBA ZDROWIA

W BIAŁYMSTOKU
Pogotowie Ratunkowe, ul. Poleska 89, tel. biura wezwań 970, 999, 524-192. **Informacja Pogotowia** tel. 422-222.
Ambulatorium Pogotowia, ul. Poleska 89
– Pediatryczne – czynne w dni robocze w godz. 19-7, w wolne soboty w godz. 15-7, w niedziele i święta w godz. 7-7.
– Internistyczne – czynne codziennie przez całą dobę.
– Stomatologiczne – czynne w dni robocze w godz. 19-7, w wolne soboty w godz. 15-7, w niedziele i święta w godz. 7-7.
Gabinety zabiegowe:
– Internistyczny dla dorosłych – czynny codziennie przez całą dobę.
Gabinet dla dzieci czynny w dni robocze w godz. 19-7, w wolne soboty w godz. 15-7, w niedziele i święta 7-7.
Ambulatorium Chirurgiczne dla dorosłych, ul. I. Białówny 11, tel. 42-40-41.
Ambulatorium Chirurgii Dziecięcej, ul. Wołodyjowskiego 3a, tel. 42-59-60.
„Hospicjum" Dom Opatrzności Bożej, ul. Świętojańska 1c, tel. 415-607 – czynny przez całą dobę.
„Hospicjum Domowe", ul. Piotrkowska 2, tel. 421-000, godz. 15.00-17.00 (w dni robocze).

APTEKA (ostry dyżur)
ul. Lipowa 45, tel. 42-33-65, ul. Poleska 89, tel. 522-111, ul. Mickiewicza 27, tel. 323-024.

SZPITALE
DYŻURY CODZIENNE
Woj. Szpital Zespolony im. J. Śniadeckiego, ul. M. Skłodowskiej-Curie 25, tel. 42-16-21 do 26, 42-70-41– dyżuruje **rehabilitacja** oraz oddziały **dziecięce: chirurgia, reanimacja, laryngologia.**
Woj. Szpital Specjalistyczny im. K. Dłuskiego, ul. Żurawia 14 do godz. 15 tel. 327-570, 327-694, po godz. 15 tel. 323-593 dyżurują **oddziały: choroby płuc dzieci, sztucznej nerki, zakaźny dorosłych.**
Specjalistyczny Dermatologiczny ZOZ, ul. Św. Rocha 3, tel. 42-53-01, 42-02-08.
Regionalny Szpital Onkologiczny, ul. Ogrodowa 12, tel. 320-116.

OSTRE DYŻURY
W DNIU 8 X 1996 r.
CHIRURGIA, REANIMACJA, LARYNGOLOGIA, OKULISTYKA – Państwowy Szpital Kliniczny im. J. Sztachelskiego, ul. M. Skłodowskiej-Curie 24, tel. 42-24-31 do 39, 42-36-13 do 16.
POŁOŻNICTWO z GINEKOLOGIĄ – Woj. Szpital Zespolony im. J. Śniadeckiego, ul. Warszawska 15, tel. 327-100.
ODDZIAŁ GRUŹLICY, ZAKAŹNY DZIECIĘCY – Woj. Szpital Specjalistyczny im. K. Dłuskiego, ul. Żurawia 14 do godz. 15 tel. 327-570, 327-694, po godz. 15 tel. 323-593.
NEUROLOGIA – Specjalistyczny Psychiatryczny ZOZ, Choroszcz, tel. 19-10-91.
WEWNĘTRZNY – Szpital Miejski im. PCK, ul. Sienkiewicza 79, tel. 750-800, 788-824.
DZIECIĘCY WEWNĘTRZNY + NEUROLOGIA – Woj. Szpital Zespolony im. J. Śniadeckiego, ul. M. Skłodowskiej-Curie 25, tel. 42-16-21 do 26, 42-70-41.

W ŁOMŻY
Pogotowie Ratunkowe – tel. 999 oraz 16-38-55.
Pogotowie Chirurgiczne – Szosa Zambrowska 1/27 – czynne przez całą dobę.
Woj. Szpital Zespolony, ul. M. Skłodowskiej-Curie 1, tel. 16-24-01.
Apteka (ostry dyżur), ul. Dworna 35, tel. 16-32-44.

W SUWAŁKACH
Pogotowie Ratunkowe – tel. 999
Woj. Szpital Zespolony, ul. Szpitalna 60, tel. 67-25-46.
Szpital Miejski Zespołu Opieki Zdrowotnej, ul. Kościuszki 101, tel. 66-22-41.
Apteka (ostry dyżur), ul. Kościuszki 78, tel. 66-49-24.

TELEFONY ZAUFANIA

Białystok – tel. 988, czynny codziennie w godz.18-4.
Białystok – Telefon zaufania dla kobiet w ciąży i rodzin – 32-22-22.
Łomża – tel. 988, czynny w poniedziałki, środy i piątki w godz. 16.30 - 21.30.
Łomża – Telefon zaufania dla kobiet 16-45-53, poniedziałek, czwartek, godz. 21-24.
Suwałki – tel. 988, 67-49-41, czynne codziennie (oprócz sobót, niedziel i świąt) w godz. 18-6.

RADIO

PROGRAM I

Wiadomości co godzinę
0.07 Kalendarz radiowy; 0.12 Lista polskich przebojów; 0.17-3.00 Radio nocą: Klasycy nocą – prow. J. Popis; 0.56 Informacje o programie; 0.58 Prognoza pogody dla rybaków; 2.55 Myśli na dobry dzień; 3.05 i 4.05 Muzyka przed świtem – aud. E. Boratyńskiej; 3.45 Muzyczny arsenał; 4.50 Muzyczne wycinanki; 5.05 Informacje o programie; 5.07 Niezapomniane melodie; 5.20 Poranne rozmaitości rolnicze; 5.48 Gimnastyka poranna; 5.58-8.30 **SYGNAŁY DNIA**; 6.28 Prognoza pogody dla rybaków; 6.30 Informacje w skrócie; 6.32 Przegląd prasy; 6.33 Informacje sportowe; 6.35 Informacje o przejściach granicznych; 6.57 Eko-Radio; 7.00 Dziennik poranny – I wydanie; 7.30 Informacje w skrócie; 7.45 KOS – konkurs; 7.55 Komunikaty: gazowe, losowe; 8.00 Dziennik poranny – II wydanie; 8.30 Radio Biznes; 9.05-11.00 **CZTERY PORY ROKU**; 9.12 i 10.06 Eko-Radio – oprac. A. Zalewskiego; 10.31 Lektury Jedynki: „Ogniem i mieczem" – pow. H. Sienkiewicza; 11.07 Szkoda gadać; 11.30 Orkiestry i ich soliści – oprac. E. Boratyńskiej; 11.40 Rolnicza antena; 11.55 Komunikaty; 12.00 Sygnał czasu i hejnał z wieży mariackiej z Krakowa; 12.06 Z kraju i ze świata – mag.; 12.28-16.00 Pasmo „...po hejnale" – prow. M. Szabłowska; 12.30, 13.30, 14.30, 15.30 Radio kierowców; 13.00 Komunikaty: losowe, prognoza pogody dla rybaków; 14.10 Czas felietonisty; 15.58 Informacje o programie; 16.00 Dziennik popołudniowy; 16.12 Aktualności; 16.45 Dziennik Radia Watykańskiego; 17.05-19.00 Przegląd dnia... pięć po ..., w tym: Lista polskich przebojów; 19.00 Z kraju i ze świata – mag.; 19.27 Prognoza pogody dla rybaków; 19.30 Radio dzieciom: „Super Max i Natalka" – słuch. M. E. Letki; 20.05 Komunikaty: gazowe, losowe, Spółki Toto Lotek, informacje o programie; 20.10 Echo: Eksperyment, teoria, praktyka – aud. K. Michalskiego; 20.40 Lekcja jęz. angielskiego BBC; 20.50 Lektury Jedynki: „Grek szuka Greczynki" – fragm. opow. Friedricha Dürrenmatta; 21.05 Komunikaty Totalizatora Sportowego; 21.06 Kronika sportowa; 21.30 Muzyka i aktualności; 22.00 Wydarzenia dnia; 22.10 Komentarz dnia; 22.20 Cztery pory roku – wydanie wieczorne, w tym: Poezja z ducha muzyki poczęta; 23.05 Pianiści na estradach świata – aud. J. Popisa; 23.55 Myśli pod koniec dnia

PROGRAM III

0.05-6.00 Trójka pod księżycem; 0.05-2.00 Program prowadzi Anna Semkowicz; 4.30 Lektura na bezsenność: Marek Nowakowski „Tapeta i inne opowiadania" – oprac. Haliny Szopskiej; 6.00-9.00 Zapraszamy do Trójki; 7.07 i 8.05 Serwis sportowy; 8.45 Business News; 9.00-11.00 Każdy gra inaczej – prow. J. Janiszewski; 9.15 PPR – Poranna Porcja Rozrywki; 9.30 Informator ekonomiczny; 10.10 PPR – Przedpołudniowa Porcja Rozrywki; 10.30 Aktualia kulturalne; 11.10 Puls Trójki – prow. J. Kucharska; 11.55 Giełda Papierów Wartościowych; 12.05 W tonacji Trójki – prow. P. Sztompke; 13.05-16.00 Trójka na dwa głosy; 13.15 Powtórka z rozrywki; 14.15 Muzyczna poczta UKF (1); 14.30 Lektury Trójki: Susanna Tamaro „Idź za głosem serca" – oprac. I. Wiśniewskiej; 14.40 Nowości muzyczne; 14.58 Komunikat o sytuacji na przejściach granicznych; 15.05 Serwis sportowy; 15.30 Bliżej Ziemi – fel. ekolog.; 15.35 Muzyczna poczta UKF (2); 16.00-19.00 Zapraszamy do Trójki; 18.05 Serwis sportowy; 19.05 BRUM – prow. M. Kierzkowski; 20.05 Książka tygodnia: Irma Zebrzuska-Wysocka „Z Warszawą w sercu" – oprac. B. Grębeckiej; 20.15 Trzy kwadranse jazzu – aud. J. Borkowskiego; 21.05 Klub Trójki – prow. G. Dobroń; 22.05 Serwis sportowy; 22.10 Klub folkowy – aud. W. Ossowskiego; 23.00 To był dzień; 23.40 Trochę swingu – aud. Romana Dziewońskiego

RADIO BIAŁYSTOK

FM 72,68 72,8 100,2 MHz
PROGRAM REGIONALNY
Wiadomości Radia Białystok co godzinę
Wiadomości w skrócie: 5.30, 6.30, 7.30, 8.30, 14.30, 15.30, 16.30, 17.30; **Przegląd prasy**: 5.16, 6.22; **O tym się mówi**: 6.16, 6.45, 7.15, 7.40; **Informacje z przejść granicznych**: 5.15, 6.25, 8.53, 13.08, 15.08, 18.09; **Regionalne notowania walutowe**: 8.53, 11.08, 14.18; **Wiadomości z Giełdy**: 14.18
5.00 FAKTY I MUZYKA (wiadomości co 30 min) – prow. W. Grzechowiak; **9.10 SPOTKANIA** – prow. P. Łęgowski; 9.12 Horoskop; 9.45 Powieść w odcinkach; 11.15 „Kamienierz" – rep. A. Dąbrowskiego; 11.45 Życiowe ścieżki sierżanta Walieszki; 11.53 Język angielski; 13.08 Szlachetne zdrowie – magazyn medyczny; 13.35 Muzyczne listy; **14.00 FAKTY I MUZYKA** (wiadomości co 30 min) – prow. J. Kaliszewski; 16.15 Zadzwoń do nas: **442-222 –** prow. M. Liberadzki; 18.10 Konkurs TAK lub NIE; 18.30 Litewski Magazyn Radiowy – przyg. R. Burdyn; 18.45 Pod znakiem Pogoni – aud. J. Czerniakiewicz; 19.05 Wieczorna Wszechnica – prow. B. Ciruk; 20.05 Opowieści Gargameta – czyta Wiesław Drzewicz; 20.15 **MIXER** – muzyka dla wszystkich – prow. J. Wechowski; 21.35 Magazyn Kresowy – aud. T. Haładyja (powt.); 22.00 Reflektorem po świecie – program BBC; **23.05 NOCNA ORKIESTRA RADIA BIAŁYSTOK** – prow. Tomasz Wolski

RADIO Zet

65,99, 107,3 MHz
Wiadomości co godzinę całą dobę
Wiadomości co pół godziny: 6.00-17.00; Wiadomości co kwadrans: 6.00-9.00
Wiadomości sportowe: 6.08, 6.33, 7.09, 7.34, 8.07, 9.05
Wiadomości giełdowe: 11.57, 13.05, 14.05
4.00-6.00 Świt z Radiem Zet; 6.00-9.00 Poranek z Radiem Zet; 6.20, 9.40 Horoskop Dnia – Wojciech Jóźwiak; 6.50 Zapowiedzi TV; **7.40 Wiadomości gospodarcze Reutera**; 8.15 Gość Radia Zet; 8.50 Książki Czesława Apiecionka; 9.50 Ciekawostki Krecika; 10.10 Bulion Zet; 12.00 Wiadomości w południe – Małgorzata Łaszcz; 13.15 „Dzwonię do Pani... Pana" – program Janusza Weissa; 14.10 **Magazyn reporterów i zapowiedzi kulturalne**; 15.00 Wydarzenia dnia – Rafał Domański; 15.50 **Ciekawostki Krecika**; 16.10 **Hip Hop Zet – program Marzeny Chełminiak i Wojtka Jagielskiego;** 17.50 **Na krawędzi – najlepsi wykonawcy New Rock**; 18.10 **Majewiada** – program Szymona Majewskiego; 19.05 Komputerowa lista przebojów Radia Zet – tel. **0-700-73-000**; 20.15 **Na krawędzi – najlepsi wykonawcy New Rock;** 21.05 Klub Radia Zet – zaprasza Karolina Korwin-Piotrowska; 23.10 Noc z Radiem Zet.

RADIO AKADERA

FM 71,24
Wydarzenia: 0.00, 6.00, 7.00, 8.00, 9.00, 10.00, 11.00, 12.00, 13.00, 14.00, 15.00, 16.00, 17.00, 18.00, 19.00, 20.00, 21.00, 22.00, 23.00
Ogłoszenia: od 7.15 do 20.15 co godzinę (tel. 422-415)
6.05-10.00 Prezentuje Wojciech Kujałowicz; 6.15 Przegląd prasy lokalnej; 6.30 Informacje lokalne, komunikaty; 6.50 Halo, granica!; 7.30 Serwis lokalny; 7.45 Przegląd prasy lokalnej; 8.30 Informacje lokalne, komunikaty, sytuacja na przejściach granicznych, noc na służbie, kursy walut; 9.10 Horoskop; 9.30 Informacje lokalne, komunikaty, kursy walut, propozycje kulturalne na dziś; 9.45 Porady Prawnika; 10.00-15.00 Prezentuje Krzysztof Sadowski; 10.30 Konkurs I (tel. 422-414); 11.30 Konkurs II; 12.05 Serwis lokalny, komunikaty, informacje z przejść granicznych; 12.30 Aktualności; 13.10 Horoskop; 13.30 Aktualności; 13.45 Notowania Giełdy Papierów Wartościowych, kursy walut; 15.00-20.00 Prezentuje Adam Klimiuk; 15.30 Konkurs I (422-414); 16.30 Serwis lokalny, komunikaty, kursy walut, sytuacja na przejściach granicznych, propozycje kulturalne na dziś; 16.45 Porady Prawnika (powt. z godz. 9.45); 17.10 Horoskop; 17.30 Konkurs II (tel. 422-414); 18.30 Aktualności; 19.30 Muzyczny Top Radia Akadera (głosowanie): 20.00-21.00 Szafa gra; 21.00-24.00 Nie Tylko Rock – prezentuje Andrzej Ryczkowski; 0.05-6.00 Nocny odlot

RADIO RMF/FM

Białystok 91,1 MHz
Łomża 91,5 MHz
Suwałki 89,0 MHz
Wiadomości co godzinę od 0.45
Giełda: 12.05, 14.05
Programy lokalne: 10.26, 11.26, 12.26, 13.26, 17.26, 18.26
Traffic: 6.26, 6.59, 7.26, 7.59, 8.26, 8.59, 14.26, 14.59, 15.26, 15.59, 16.26, 16.59
5.00-9.00 NI w pięć, ni w dziewięć – budzą Tadeusz Sołtys i Michał Kubik, w tym: 6.35 Poranny toster; 8.05 Rozmófki; 8.35 Dr rds; 9.00-12.00 Metzoforte – rozgrywa Piotr Metz, w tym: 9.35 Trzy karty; 9.50 Rockowy kalendarz; 10.05 Prowokator; 12.00-15.00 Gdzie diabeł nie może... – tam Grażyna Bekier i Ewa Drzyzga; 15.00-19.00 Radio Svoboda – wyzwala Marcin Jędrych, w tym: 15.35 Wiódł ślepy kulawego; 16.35 Konkurs filmowy; 18.05 Rosyjska ruletka; 19.00-20.00 Numer: 0800-33-800 – odbierają Kasia Wolska i Brian Scott; 20.00-22.00 Radio Muzyka Fakty – informuje Bogdan Rymanowski, w tym: 20.05 Wydarzenia dnia; 21.15 Spory i polemiki; 21.50 Grafitti; 22.00-1.00 z ZmRocku – ściemnia Dariusz Maciborek, w tym: 22.30 Konkurs 10,5; 0.00 Rockowy kalendarz; 1.00-5.00 Trasa W-W – przemierzają Tomasz Wróblewski oraz Piotr Salak

RADIO MARYJA

Białystok 104,70 MHz
Ełk 102,60 MHz
Łomża 104,00 MHz
Suwałki 107,90 MHz
Wiadomości: 2.00, 4.00, 5.00, 6.25, 8.25, 10.25, 12.25, 14.25, 18.25, 19.25
5.45 Rozpoczęcie programu; 6.00 Anioł Pański, Jutrznia; 6.30 Różaniec; 7.00 Msza św.; 7.45 W Rodzinie RADIA MARYJA; 8.00 Godzinki ku czci Niepokalanego Poczęcia NMP; 8.30 Katecheza z rozmowami telefonicznymi; 9.30 Czas pieśni; 9.50 Mogę, chcę pomóc; 10.00 Audycja dla dzieci; 10.30 Porady; 11.00 W Rodzinie RADIA MARYJA; 11.45 Medytacja; 12.00 Anioł Pański; 12.10 Spotkanie z Biblią; 12.30 Różaniec; 13.15 Radiogazeta; 13.45 Literatura; 14.00 Modlitwa Popołudniowa z Liturgii Godzin; 14.15 Czas dobrych nowin; 14.30 Mogę, chcę pomóc; 14.40 Muzyka mistrzów; 15.00 Koronka do Bożego Miłosierdzia; 15.15 Rozmowy nie dokończone; 16.00 W Rodzinie RADIA MARYJA; 16.15 Serwis informacyjny Radia Watykańskiego; 16.30 Telefoniczny koncert życzeń; 17.00 Katecheza z rozmowami telefonicznymi; 18.00 Anioł Pański, Nieszpory; 18.30 W nurcie nauczania Ojca Świętego Jana Pawła II; 18.55 Spróbuj pomyśleć; 19.00 Audycja dla młodzieży; 19.30 Audycja dla dzieci; 19.45 Modlitwy dzieci; 20.00 Audycja Radia Watykańskiego; 20.20 Różaniec; 21.00 Apel Jasnogórski; 21.15 Rozmowy nie dokończone; 23.30 Kompleta; 23.45 Medytacja; 0.00 Rozpoczęcie programu nocnego; 0.15 Katecheza (powt.); 1.30 W nurcie nauczania Ojca Świętego Jana Pawła II; 2.10 Lektura (powt.); 2.30 Porady (powt.); 3.00 Serwis Radia Watykańskiego (powt.); 3.25 Spotkania z Biblią (powt.); 3.40 Audycja Radia Watykańskiego (powt.); 4.40 Muzyka mistrzów (powt.); 5.05 Radiogazeta; 5.20 Godzinki ku czci Niepokalanego Poczęcia NMP; 5.45 Rozpoczęcie programu dziennego

REDAKCJA NIE PONOSI ODPOWIEDZIALNOŚCI ZA ZMIANY W PROGRAMACH

Dojlidy Instal – Pogoń Ruda Śląska 94:91 (45:52)

Urodzinowy prezent Tyrone Thomasa

Koszykarze Dojlid Instalu z meczu na mecz grają coraz lepiej. Już w miniony czwartek, choć przegrali z Nobilesem Azoty Włocławek, pokazali, że potrafią nawiązać wyrównaną walkę z rywalem lepszym od siebie. W minioną niedzielę podopieczni trenera Jerzego Nowakowskiego wspięli się na wyżyny swoich aktualnych możliwości i pokonali, po emocjonującym meczu, Pogoń Rudę Śląską 94:91 (45:52).

DOJLIDY INSTAL: Thomas – 36, Carter – 22, Sinielnikow – 12, Krajewski – 10, Głódź – 9, Błaszczyński – 5, Połubiński – 0, Zakrzewski – 0.

POGOŃ: Hines – 37, Wardach – 17, Morawiec – 13, Żurawski – 9, Hillman – 7, Łopatka – 5, Frankowski – 3, Rajkowski – 0, Wójciak – 0, Chromicz – 0.

Sędziowali: Krzysztof Kołoszewski (Lublin), Wojciech Imiołek (Kielce).

Widzów: 1300.

Pojedynek rozpoczął się od wspaniałego bloku Leona Cartera, który zastopował atakującego białostocki kosz Mirosława Łopatkę. W kontrataku Tyrone Thomas, obchodzący w dniu pojedynku swoje 28. urodziny, trafił za trzy punkty, a w kolejnej akcji Carter rzucił za dwa „oczka". Białostoczanie objęli prowadzenie 5:2, a później 7:2.

Koszykarze Arkadiusza Koniecckiego przez cały mecz grali bardzo agresywnie w obronie, a szczególnie Krzysztof Morawiec dwoił się i troił, by zatrzymać najgroźniejszego w Dojlidach Thomasa. Wśród rudzian brylował Samuel Hines, który stoczył, właśnie z Thomasem, prawdziwy konkurs rzutowy. Ci dwaj koszykarze byli gwiazdami niedzielnego pojedynku. Od 10 minuty gry lekką przewagę uzyskali goście, którzy utrzymali ją do końca pierwszej połowy.

Po zmianie stron białostoczanie zmienili obronę z „każdy swego" na „strefę". Wybiło to nieco z konceptu graczy gości. Szczególnie dwaj Amerykanie Hillman i Hines mieli trudności w znalezieniu się na parkiecie. Gospodarze już w 23 minucie wyrównali i po rzucie Cartera objęli prowadzenie 55:54. Od tego momentu gra się wyrównała. Dobrze radził sobie wprowadzony na boisko Robert Głódź, który zanotował na swym koncie trzy, ważne przechwyty. Na 2 minuty przed końcem meczu zza linii 6,25 metrów trafił Andrzej Sinielnikow i białostoczanie wygrywali 88:86. Przy ogłuszającym dopingu kibiców Sinielnikow zdobył jeden punkt z rzutów osobistych na 11 sekund przed ostatnią syreną. Dojlidy wygrywały wówczas 93:91. W kolejnej akcji gości Hines popełnił błąd kroków, a faulowany taktycznie Thomas trafił jeden „osobisty", który przypieczętował zasłużone zwycięstwo Dojlid.

MARIUSZ KLIMASZEWSKI

Fot.: Michał Kość

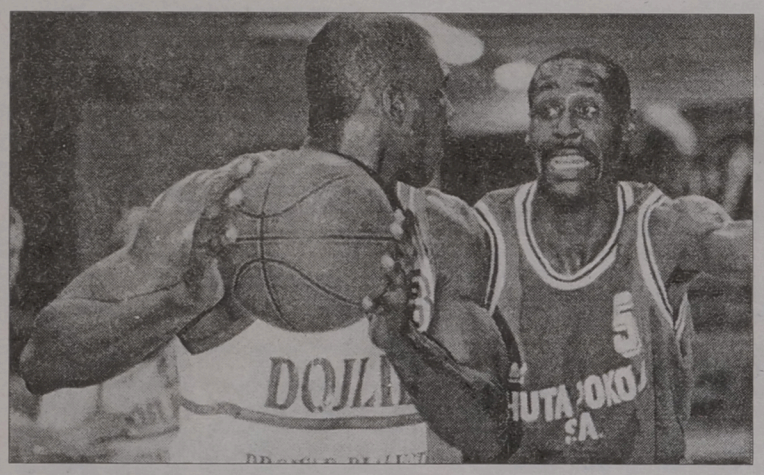

Przy piłce Tyrone Thomas, broni Greg Hillman



Kto wygra mecz? Dojlidy!



Andrzej Sinielnikow z meczu na mecz gra coraz lepiej. W szybkim ataku mija Samuela Hinesa.

WYNIKI VIII KOLEJKI SPOTKAŃ:

Pogoń Glaspol Sosnowiec – 10,5 Basket Poznań 76:85 (39:34). Punkty: dla **Pogoni** – Pawlak – 18, Węglorz – 14, Crook – 13; **dla 10,5** – Małecki – 28, Blumczyński – 25, Robinson – 14.

Stal Stalowa Wola – AZS Elana Toruń 82:81 (38:39). Punkty: dla **Stali** – Redmon – 31, Karolak – 19, Prawica – 14; **dla Elany** – Calloway – 25, Robinson – 19, Jechorek – 17.

PKK Warta Szczecin – Polonia Przemyśl 91:99 (51:52). Punkty: **dla PKK** – Eggleston – 26, Mrożek – 24; dla **Polonii** – Thomas – 29, Olszanecki – 17.

Noteć Inowrocław – Śląsk ESKA Wrocław 99:88 (48:42). Punkty: dla **Noteci** – Marcinkowski – 35, Czerniak – 17, Hyży – 16; dla **Śląska** – Smart – 30, Zieliński – 19, Tomczyk – 15.

Nobiles Azoty Włocławek – Mazowszanka PEKAES Pruszków 101:105 (60:59). Punkty: **dla Nobilesu** – Griszczuk – 31, Kościuk – 23, Jankowski – 18; **dla Mazowszanki** – Massey – 32, Walker – 26, Szybilski – 19.

Browary Tyskie Bobry Bytom – Komfort Forbo Stargard Szczeciński 85:81 (46:49). Punkty: **dla Bobrów** – Joubert – 23, Pluta – 23, Matthews – 16; **dla Komfortu** – McNaull – 20, Williams – 18, Wilangowski – 16.

1. Mazowszanka	8	16	803:739
2. Bobry	8	16	807:758
3. Stal	8	14	726:685
4. Pogoń R.Śl.	8	13	750:649
5. Śląsk	8	12	782:720
6. Nobiles	8	12	737:732
7. Komfort	8	12	649:685
8. Polonia	8	11	698:697
9. Dojlidy	**8**	**11**	**703:736**
10. Pogoń S.	8	11	622:656
11. AZS Elana	8	10	723:739
12. Noteć	8	10	657:692
13. 10,5 Poznań	8	10	649:711
14. PKK Warta	8	10	694:801

(mark)

Energetycy mistrzami

W Białej koło Sulejowa rozegrane zostały, już po raz 19., mistrzostwa Polski pracowników energetyki w szachach aktywnych.

Mistrzem kraju została ekipa Zakładu Energetycznego S.S. w Białymstoku, prowadzona przez prezesa OZSzach. Jana Górskiego. Białostoczanie z dorobkiem 21,5 pkt wyprzedzili 25 drużyn.

Drużyna grała w składzie: Jan Górski – 8 pkt z 11 możliwych, Sławomir Sobociński – 7 pkt, Małgorzata Sobocińska – 6,5.

(mark)

Wyrównany rekord

W Słubicach rozegrany został ogólnopolski mityng lekkoatletyczny pn. „Grand Prix Odry" z udziałem miotaczy białostockiego Podlasia.

W pchnięciu kulą triumfował **Przemysław Zabawski – 17.77 m**, odnosząc drugie już w tym roku zwycięstwo nad mistrzem Polski, Piotrem Perzyło (Górnik Brzeszcze), który uzyskał 17.62 m.

W tej samej konkurencji wśród pań bezkonkurencyjną była **Katarzyna Żakowicz**, po raz kolejny przekraczając granicę 17 m. Tym razem osiągnęła 17.42 m.

W rzucie dyskiem Katarzyna, chociaż uległa zawodniczce Śląska Wrocław Joannie Wiśniewskiej (58.40 m), ale rezultatem 54.32 m wyrównała rekord województwa, należący od r. 1988 do Danuty Zrajkowskiej.

(ZD)



FRANCJA

X kolejka

Le Havre – Lens 0:0.
Auxerre – Monaco 2:0. Diomede (47), Petit (65 – samobójczy).
Bastia – Nantes 0:0.
Bordeaux – Strasbourg 1:2. Diawara (68) – Suchoparek (86), Baticle (90 – karny).
Metz – Cannes 0:0.
Olympique Marseille – Guingamp 2:1. Gravelaine (42), Echouafni (73) – Carnot (51).
Lille – Caen 1:0. Boutoille (7).
Lyon – Paris SG 1:1. Gava (57) – Valdes (67).
Rennes – Montpellier 2:0. Guivarc'h (16), Huard (75).
Nice – Nancy 1:0. Onorati (40).

XI kolejka

Paris St. Germain – Le Havre 2:0. Leonardo (37), Cauet (48).
Montpellier – Bastia 3:1. Ferhaoui (17), Lefevre (44), Delaye (51) – Moreau (55).
Caen – Bordeaux 0:0.
Cannes – Auxerre 1:1. Charvet (10) – Goma (70).
Guingamp – Lyon 1:0. Candela (29).
Lens – Metz 2:2. Delmotte (60, 70) – Lang (4), Blanchard (6).
Monaco – Rennes 3:1. Anderson (21, 73), Ikpeba (32) – Guivarc'h (43).
Nancy – Lille 2:2. Fischer (38), Bonora (66) – Becanovic (4), Abeb (88).
Nantes – Nice 7:0. Gourvennec (12), N'Doram (15), Decroix (43), Da Rocha (52), Carotti (64), Bjekovic (67), Makelele (77).

1. PSG	11	25	17: 3
2. Monaco	11	19	18:10
3. Bastia	11	19	17:12
4. Bordeaux	11	18	11: 5
Auxerre	11	18	11: 5
6. Metz	11	18	12: 8
7. Lyon	11	17	14:10
8. Olympique	10	16	12: 9
9. Guingamp	11	16	10: 9
10. Cannes	11	16	9: 9
11. Lille	11	16	12:15
12. Rennes	11	15	15:16
13. Lens	11	15	12:16
14. Strasbourg	10	13	11:14
15. Montpellier	11	11	10:14
16. Le Havre	11	9	8:13
17. Nantes	11	8	17:17
18. Nice	11	8	9:21
19. Caen	11	5	5:15
20. Nancy	11	4	7:14

NIEMCY

IX kolejka

Bochum – Borussia Dortmund 1:0. Wałdoch (63).
VfB Stuttgart – Freiburg 4:2. Bobic (12), Schneider (39), Elber (64, 68) – Decheiver (17, 52).
Bayer Leverkusen – Hansa Rostock 4:1. Sergio (45, 49), Feldhoff (57), Meijer (78) – Beinlich (8).
St. Pauli – Fortuna Duesseldorf 3:0. Stanislawski (20), Proepper (88, 90).
Borussia Moenchengladbach – 1860 Monachium 1:0. Villa (83).
Schalke – Karlsruhe 0:1. Dundee (12).
Arminia Bielefeld – Werder Brema 3:1. Reeb (18), Fuchs (72), Kuntz (90) – Labbadia (68).
Bayern Monachium – Hamburg 2:1. Zickler (7), Nerlimger (63) – Spoerl (55).
Duisburg – FC Koeln 3:0. Emmerling (24), Wohlert (41) – Bicanic (89).

1. Stuttgart	9	22	26: 8
2. Bayer L.	9	21	24:13
3. Bayern M.	9	20	16: 9
4. Karlsruhe	9	16	17:11
5. Borussia D.	9	16	17:14
6. FC Koeln	9	16	13:10
7. Bochum	9	15	12:12
8. Werder	9	13	19:13
9. Fortuna	9	13	6:13
10. Borussia M–gladbach	9	11	10:10
11. Monachium	9	10	13:16
Hamburg	9	10	13:16
13. Schalke	9	10	9:13
14. Hansa	9	8	10:14
15. Duisburg	9	8	9:14
16. Pauli	9	8	11:19
17. Arminia	9	6	8:13
18. Freiburg	9	6	13:28

ANGLIA

VIII kolejka

Newcastle – Aston Villa 4:3. Ferdinand (5, 22), Shearer (38), Howey (67) – Yorke (4, 59, 69).

1. Liverpool	8	20	18: 6
2. Arsenal	8	17	17: 8
3. Manchester Utd.	8	16	18: 6
4. Wimbledon	8	15	12: 7
5. Newcastle	7	15	10: 7
6. Chelsea	8	13	11:10
7. Sheffield	8	13	9:11
8. Aston Villa	7	12	8: 5
9. Middlesbrough	8	11	14:13
10. Leicester	8	11	6: 9
11. Derby	8	10	8:10
12. Sunderland	8	9	6: 6
13. Everton	8	9	8:10
14. Tottenham	8	8	6: 8
15. West Ham	8	8	7:12
16. Nottingham	8	7	9:14
17. Leeds	8	7	6:13
18. Southampton	8	5	10:12
19. Coventry	8	5	3:13
20. Blackburn	8	3	5:11

HOLANDIA

VIII kolejka

Vitesse Arnhem – Feyenoord Rotterdam 4:2, Twente Enschede – Ajax Amsterdam 1:1, Groningen – AZ Alkmaar 1:0, RKC Waalwijk – NAC Breda 1:2, Sparta Rotterdam – NEC Nijmegen 1:0, Volendam – Heerenveen 2:2, Utrecht – PSV Eindhoven 2:2

1. Feyenoord	8	19	16: 7
2. Eindhoven	8	17	23: 7
3. Vitesse	8	15	11: 6
4. Twente	8	15	10: 6
5. Roda	8	13	9: 4
6. Breda	8	13	6: 9
7.Graafschap	8	12	14:10
8. Heerenveen	8	12	16:11
9. Ajax	8	12	6: 6
10. Fortuna	8	11	7:10
11. Nijmegen	8	9	9:13
12. Sparta	8	8	6: 9
13. Utrecht	8	7	10:12
14. Alkmaar	8	7	5: 8
15. Waalwijk	8	7	10:16
16. Volednam	8	6	8:16
17. Groningen	8	6	7:16
18. Willem II	8	5	8:15

HISZPANIA

VI kolejka

Real Madryt – Espanyol 2:0. Raul Gonzalez (6), Davor Suker (26).
Daportivo Coruna – Rayo Vallecano 1:1. Javier Manjarin (73) – Guilherme (66).
Extremadura – Racing Santander 1:2. Antonio Lopez (70) – Correa (25), Bieszczastnyj (85).
Sporting Gijon – Compostela 1:1. Julio Salinas (12) – Lubosław Penew (90).
Valladolid – Saragossa 1:1. Alen Peternac (11) – Gustavo Poyet (68).
Barcelona – Tenerife 1:1. Gheorghe Popescu (78) – Juanele Castano (82).
Celta – Oviedo 3:1. Vlado Gudejl (16, 27), Chemo Del Solar (63) – Oli Alvarez (47).
Athletic Bilbao – Real Sociedad 1:3. Jose Ziganda (36) – Gheorghe Craioveanu (24), Oscar De Paula (31), Inaki Idiakez (82).
Hercules – Betis 0:1. Alfonso Perez (74).
Valencia – Logrones 0:1. Jose Morales (28).
Atletico Madryt – Sevilla 0:0.

1. Real M.	6	14	11: 4
2. Barcelona	6	14	16:10
3. Real B.	6	13	11: 3
4. Deportivo	6	12	11: 4
5. Real Soc.	6	11	8: 5
6. Tenerife	6	10	15: 5
7. Atletico M.	6	10	9: 5
8. Logrones	6	10	7: 7
9. Racing	6	10	8: 9
10. Oviedo	6	9	10:10
11. Valladolid	6	8	6: 4
12. Sporting	6	8	7:11
13. Rayo	6	7	11: 7
14. Espanyol	6	7	11:10
15. Valencia	6	7	8: 7
16. Celta	6	7	6: 8
17. Athletic B.	6	7	8:13
18. Compostella	6	7	6:14
19. Saragossa	6	6	9:12
20. Sevilla	6	4	2: 6
21. Hercules	6	3	2:14
22. Extremadura	6	0	3:17

(opr. mark)

ol

KLASA OKRĘGOWA

BIAŁYSTOK

Wyniki 7. kolejki:

Toyota Włókniarz Białystok – LZS Krynki 5:2 (3:0). Kucharczyk (6), Jabłoński (38, 40 i 80), Kucharski (50) – M. Karpuk (60), Bach (70).
Sokół Sokółka – Supraślanka Supraśl 2:0 (2:0). Kondrusiewicz (15), Sawicki (35).
Andrzejewski Klepacze – Relax Uhowo 1:1, Kolejarz Czeremcha – LZS Narewka 4:4, Skra Czarna Białostocka – EBO Lampart Dobrzyniewo 2:2, Pogoń Łapy – Iskra Narew 0:1.

1. Włókniarz	7	17	20: 5
2. EBO Lampart	7	15	11: 3
3. Iskra	7	15	17:10
4. Sokół	7	14	17: 7
5. Supraślanka	7	12	14: 9
6. Andrzejewski	7	8	6:11
7. Krynki	7	7	14:18
8. Pogoń	7	7	7:12
9. Narewka	7	7	13:24
10. Kolejarz	7	5	11:16
11. Relax	7	5	11:17
12. Skra	7	5	9:18

(paw)

ŁOMŻA

Wyniki 6. kolejki:

Ziemowit Nowogród – Fortuna Andrzejewo 4:1 (1:1). Lipiński (20 i 84), Grygoriew (60), Gromelski (70) – Przeździecki (22).
Sparta Szepietowo – MLEKOVITA Ruch II Wysokie Mazowieckie 4:1 (1:1). Orłowski (30, 50, karny, 68), Wojtkowski (73) – samobójcza (57).
Biebrza Goniądz – ŁKS II Łomża 3:3 (2:1). Kuczyński (15 i 60), Laskowski (30) – Kalinowski (42), Sawko (55), Trojanowski (89).
Orlęta Czyżew – Skra Wizna 1:2 (0:1). Załuska (60) – Mateuszczyk (25), Grabowski (55).
Znicz Radziłów – Warmia Grajewo 2:1 (1:1). Kowalski (20, karny, 62) – D. Doliwa (15).
Kontakty Łomża – Victoria Jedwabne 2:3 (1:0). Szpada (20), Steczkowski (64) – Zapert (50 i 69), Ramotowski (71).
Unia Ciechanowiec – Iskra Zaręby Kościelne 2:2 (0:0). Olędzki (67), Gontarczuk (86) – Jaworski (60), Subda (77).

1. Skra	6	16	15: 4
2: Warmia	6	13	27: 8
3. Iskra	6	13	18:13
4. Fortuna	6	10	16:13
5. ŁKS II	6	10	17:15
6. Znicz	6	9	14: 9
7. Victoria	6	9	10:21
8. Unia	6	8	17:13
9. Orlęta	6	7	19:16
10. Ziemowit	6	7	9:11
11. Biebrza	6	5	10:22
12. Sparta	6	4	12:17
13. Kontakty	6	4	12:21
14. MLEKOVITA II	6	4	6:19

(paw)

SUWAŁKI

Wyniki 8. kolejki:

MKS Orzysz – Rominta Gołdap 1:7 (1:1). Gromek (15) – M. Górski (54, 59, 75 i 87), Bielawski (30 i 56), Orłowski (80, karny).
Mazur Pisz – Czarni Olecko 2:0 (1:0). Gutowski (21), Remiszewski (62).
Sparta Augustów – Tęcza Oracze 3:0 v.o.
STP Suwałki – Orkan Drygały 0:0.
Vęgoria Węgorzewo – Pomorzanka Sejny 0:0.
Pogoń Ryn – Kłobuk Mikołajki 1:1 (0:0). Cieśliński (88) – Tercjak (80).
Pauzowały Mamry Giżycko.

1. Sparta	7	18	15: 1
2. Mazur	8	17	15: 3
Rominta	7	17	15: 3
4. Czarni	7	14	12: 9
5. Kłobuk	8	12	10:12
6. Vęgoria	7	11	16: 9
7. Pogoń	7	11	9:11
8. Pomorzanka	8	9	6:11
9. Tęcza	8	7	8:17
10. Mamry	7	6	7:10
11. STP	7	5	7:13
12. Orzysz	8	4	12:25
13. Orkan	7	2	6:14

(MM)

KLASA A

BIAŁYSTOK

Wyniki 7. kolejki:

Hetman Tykocin – LZS Łapy Szołajdy 0:0, LZS Juchnowiec – OSiR Hajnówka 5:1, Żubr Drohiczyn – Orlik-Genticus Białystok 3:5, LZS Jaświły – Promień Mońki 0:1, LZS Turośń Kościelna – Hetman II Białystok 5:4, Ares Pogranicze Kuźnica – Rudnia Zabłudów 1:1.

1. Hetman II B.	7	18	33:10
2. Orlik	7	16	24:10
3. Juchnowiec	7	14	19:14
4. Promień	7	12	15:12
5. Żubr	7	10	20:15
6. Jaświły	7	9	17:13
7. Rudnia	7	8	10:14
8. Ares	7	7	11:13
9. Hajnówka	6	6	7:20
10. Turośń	7	5	13:25
11. Łapy Szołajdy	7	3	5:16
12. Hetman T.	6	3	8:20

(paw)

SUWAŁKI

Wyniki 8. kolejki:

Bełdan Wygryny – Pogoń Banie Mazurskie 2:2, Polonez Nowa Wieś Ełcka – Druglin Rożyńsk 0:0, Kormoran Bystry – Polonia Raczki 4:1, Orzeł Stare Juchy – Płomień Ełk-Woszczele 8:1, Unia Woźnice – Olimpia Miłki 1:1. Mazur Wydminy pauzował.

1. Kormoran	7	19	23:5
2. Orzeł	7	18	27:9
3. Mazur	7	14	29:14
4. Olimpia	7	11	18:16
5. Pogoń	8	11	19:22
6. Druglin	8	10	20:12
7. Unia	7	8	11:15
8. Polonez	7	8	8:12
9. Polonia	7	7	14:18
10. Płomień	7	6	11:41
11. Bełdan	8	1	12:28

(MM)

KLASA „M"

JUNIORZY STARSI

Wyniki 8. kolejki:

Stomil Olsztyn – Narew Ostrołęka 1:0, MOSP Wersal Podlaski Białystok – KS Piaseczno 1:0, Gwardia Warszawa – Okęcie Warszawa 2:2, Wigry Suwałki – Mazur Ełk 0:0, Jeziorak Iława – Warmia Olsztyn 1:1, Legia Warszawa – Polonia Warszawa 3:2, Agrykola Warszawa – Olimpia Zambrów 2:1.
Mecz zaległy z 1. kolejki:
Polonia Warszawa – Okęcie Warszawa 2:2.

1. Agrykola	8	19	21:10
2. Polonia	8	17	18:9
3. Warmia	8	14	9:10
4. Legia	8	13	9:15
5. Narew	8	12	16:12
6. Gwardia	8	12	11:8
7. Wigry	**8**	**11**	**11:8**
8. MOSP	**8**	**9**	**16:12**
9. Mazur	**7**	**9**	**10:8**
10. Stomil	8	9	11:11
11. Olimpia	**8**	**8**	**8:11**
12. Piaseczno	6	7	7:9
13. Jeziorak	8	6	4:10
14. Okęcie	7	2	6:24

(paw)

JUNIORZY MŁODSI

Wyniki 8. kolejki:

Stomil Olsztyn – Mławianka Mława 7:1, MOSP Wersal Podlaski Białystok – Pelcowizna Warszawa 0:0, Drukarz Warszawa – Tęcza Płońsk 2:3, Wigry Suwałki – Mazur Ełk 0:2, Start Działdowo – KS Piaseczno 0:2, Legia Warszawa – Polonia Warszawa 2:1, Agrykola Warszawa – MOP Białystok 1:1.

1. Agrykola	8	17	25: 3
2. Stomil	8	16	20: 6
3. MOSP	**7**	**15**	**19: 3**
4. Pelcowizna	7	15	17: 9
5. Legia	8	15	14:11
6. Polonia	8	13	19: 8
7. Mławianka	7	10	20:23
8. Tęcza	7	9	11:19
9. Drukarz	7	8	15:18
10. Wigry	**8**	**6**	**11:13**
11. Piaseczno	2	4	3: 1
12. MOP	**7**	**4**	**9:14**
13. Mazur	**7**	**4**	**6:26**
14. Start	7	0	1:36

(paw)

I prawosławny turniej koszykówki

Montujcie drużyny

Masz czas – trenuj, montuj drużynę – to twoja wielka szansa! Pod takim hasłem Prawosławna Organizacja Sportowa RP diecezji białostocko-gdańskiej organizuje w dniu 13 bm. w hali białostockiej AM (ul. Wołodyjowskiego) I prawosławny ogólnopolski turniej koszykówki „Białystok '96". Celem imprezy jest upowszechnienie koszykówki wśród młodzieży prawosławnej w formie rywalizacji pomiędzy parafiami, dekanatami i diecezjami.

Mecze rozegrane zostaną w dwóch kategoriach wieku: do lat 17 (open) i powyżej 17 (kobiety i mężczyźni). Początek o godz. 10.

Szczegółowe informacje: Białystok, ul. Trawiasta 5, tel. 76-20-26 (w godz. 12–17).

Wcześniej na kilku obiektach sportowych Warszawy rozegrana została II Prawosławna Spartakiada Centralna. Walczono w ośmiu dyscyplinach: lekkoatletyka, tenis stołowy, siatkówka, koszykówka, szachy, warcaby, badminton i ringo.

(let)

Finał biegów SAMSUNGA

Dzisiaj, 8 bm., w kawiarni Elida w Białymstoku odbędzie się finał masowego biegu Samsunga. Warto przypomnieć, że w Białymstoku w imprezie udział wzięło około 6 tysięcy dziewcząt i chłopców, a do biegu zgłosiło się około 15 tysięcy!

Jedenaście szkół, które zgłosiły najwięcej zawodników, zostanie nagrodzonych wysokiej jakości sprzętem firmy SAMSUNG. Wartość nagród wynosi ponad 16,5 tysiąca złotych. Uroczystość rozpocznie się o godz. 14.30.

(let)

Sto lat młodej parze!



Znana lekkoatletka białostockiej Jagiellonii, Izabela Czajko zmieniła stan cywilny. Wybrańcem jej serca został Jacek Putra. Wprawdzie nie uprawia wyczynowo sportu, ale był i jest sympatykiem biegów krótkich, które są, jak wiadomo, specjalnością jego małżonki.

Młodej parze składamy najserdeczniejsze życzenia.

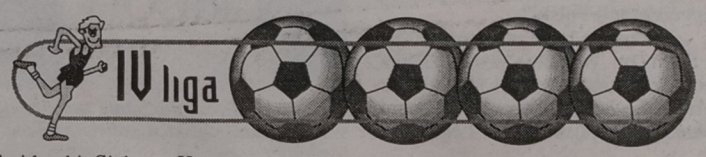

GRUPA I

Narew Choroszcz – Wigry Suwałki 1:4 (0:3). Bramki strzelili: Biskup (53) – Spura (1), W. Kropiwnicki (17), Parafinowicz (31), Buziuk (82).

NAREW Ch.: Jurgielaniec – Szczesiul, Łukaszewicz, M. Popławski (46 Horbacewicz), Kałnałus, Mińko, Matys (46 Walesiuk), Dobrowolski, Bakier, Biskup, Sacharewicz.

WIGRY: W. Kowalewski – Czereszewski, Spura, Dębkowski, Wyszyński (52 Moćkun), Krzywicki, Z. Kowalewski (62 Prusinowski), Parafinowicz (73 Buziuk), Siłkowski, Mikucki (81 R. Śliwiński), W. Kropiwnicki.

Stomil II Olsztyn – KP Wasilków 4:0 (2:0). Bramki dla gospodarzy padały w 11, 23, 55 i 65 min.

WASILKÓW: Borowski – Rudzki, Jurczak, Jarończyk, Wrona, Grzanka (80 Wołczyk), Sańczyk, Szpuda (70 Spychała), Bek (30 Kozłowski), A. Kucharski, J. Bayer.

Spotkanie to mogło mieć inny przebieg gdyby nie czerwona kartka, za wybicie ręką piłki, lecącej w światło bramki, otrzymana przez Rudzkiego już w 11 min.

Fatalny dzień miał sędzia. Zaliczył m.in. gola, którego nie było. Po strzale jednego z piłkarzy rezerw Stomilu piłka nie przeszła całym obwodem linii bramkowej, ale dla „sprawiedliwego" nie miało to żadnego znaczenia.

Ożarowianka Ożarów – Wissa Szczuczyn 7:1 (4:0). Bramkę dla Wissy strzelił Grabowski (80).

WISSA: Koperek (30 Radomski) – Kadłubowski, Bartosiak, Swiątek, Świderski, Sielawa, Kowalewski, Wysocki, Szuchnicki, Grabowski, Poliński.

Orzeł Kolno – Marymont Warszawa 0:1 (0:1). Bramka: Miller (35).

ORZEŁ: Świderski – Leszczyński, M. Waszkiewicz, Biedrzycki, Zieliński, Połoński, Kozicki (85 Grala), Więcek, Jurczyk (46 Kowalewski), A. Waszkiewicz, Zmiarowski (80 Wasilewski).

Agro Lega – Sokół Ostróda 3:1 (0:1). Bramki strzelili: Bałkowski (54 i 73), Lebiedziński (90) – Zakrzewski (17).

AGRO: Łukasiak – Dadura, Mikita, Obrycki, Bułka, Auron, Kurzawiński (46 Bałkowski), Masiewicz (62 D. Szrejter), Popowski, Lebiedziński, Żygadło (88 Ejdys).

O zwycięstwie Agro zadecydowała druga połowa, w której to podopieczni Mirosława Konopki pokazali „kawałek" dobrego futbolu.

Pozostałe wyniki 10. kolejki: Sarmata Warszawa – Start Działdowo 3:0, Narew Ostrołęka – Wkra Żuromin 2:3, Mławianka Mława – Warfama Rolimpex Dobre Miasto 0:0.

1. Wigry	**10**	**25**	**22: 9**
2. Wasilków	**10**	**24**	**23:10**
3. Ożarowianka	10	23	28: 9
4. Wkra	10	23	22: 8
5. Warfama	10	18	22: 7
6. Stomil II	10	17	18:11
7. Mławianka	10	16	17 :9
8. Sarmata	10	15	14:12
9. Narew O.	10	15	15:15
10. Marymont	10	11	17:23
11. Narew Ch.	**10**	**9**	**14:22**
12. Agro	**10**	**9**	**7:17**
13. Sokół	10	8	11:15
14. Start	10	5	5:28
15. Wissa	**10**	**4**	**8:29**
16. Orzeł	**10**	**2**	**5:24**

GRUPA II

Pogoń Grodzisk – Mazur Ełk 0:0

MAZUR: Zyskowski – Zamojski, Dobkowski, Chwojnicki, Siedlecki, Sobolewski, Krassowski, R. Wiśniewski (46 Żywno), Bubienko, Mikiewicz (80 Makusiewicz), Ryszkiewicz (75 Koniecko).

Nida Ruciane-Nida – Tęcza Biskupiec 0:0

NIDA: Paszek – Duda, Kowalski, Kempa, D. Sieruta, Bączek, Sobaszek, Róziecki, Prześniak, Turski, Wygnał.

Błękitni Raciąż – Tur Bielsk Podlaski 7:3 (2:1). Bramki dla Tura strzelili: Olszański, Wawreniuk, Dakowicz.

TUR: Żamojtuk – Grzybowski (4 Nakaźnik), Niewiński, Naumczuk, Wysocki, Siemieniuk, Dakowicz, Wawreniuk, Maksimowicz, Onacik (50 Niemyjski), Olszański.

Cresovia Siemiatycze – Ostrovia Ostrów Maz. 0:1 (0:0). Bramka: Chmielnicki (63).

CRESOVIA: Walendziuk – Brancewicz, Marchel, Kiryluk, Wiliński, Kellas (64 Zaręba), Stypułkowski, Łopatiuk, Kobus, Milewski, Sołtykiewicz.

MLEKOVITA Ruch Wysokie Mazowieckie – Nadnarwianka Pułtusk 2:2 (1:1). Bramki strzelili: Tkacz (40, karny), Dylewski (87) – Kowalczyk (35), Anklewicz (49). **Widzów:** 800.

MLEKOVITA: Pasternak – Piechowicz, Chilicki, Ponichtera, Tkacz, Mirecki (70 Nowacki), Dylewski, Pracz, Konstańczuk, Milankiewicz, Wasilewski (70 Kiełek).

Pozostałe wyniki 10. kolejki: Orlęta Reszel – Huragan Wołomin 5:0, Wicher Kobyłka – MKS Ciechanów 0:1, Gwardia Szczytno – Marcovia Marki 2:2.

1. Orlęta	10	23	23: 8
2. Marcovia	10	22	21: 8
3. Gwardia	10	21	22: 8
4. Tęcza	10	20	23:10
5. Huragan	10	19	19:19
6. MLEKOVITA	**10**	**18**	**20:13**
7. Wicher	10	15	17:10
8. Nadnarwianka	10	13	16:11
9. Ciechanów	10	13	13:24
10. Mazur	**10**	**12**	**19:17**
11. Nida	**10**	**12**	**11:22**
12. Tur	**10**	**10**	**20:26**
13. Pogoń	10	8	9:24
14. Cresovia	**10**	**7**	**14:25**
15. Ostrovia	10	6	15:19
16. Błękitni	10	3	9:27

PAWEŁ WOŁOSIK

GAZETA współczesna

– dziennik regionalny. **Adres**: 15-950 Białystok, ul. Suraska 1, skr. poczt. 193, teleks 852–106, fax 423–245. **Wydawca** : „Kresy BO" sp. z o.o., **prezes – Zbigniew Fabjańczuk, wiceprezes i redaktor naczelny – Jerzy Kostrzewski** – tel. 420–935. **Sekretarze redakcji** – tel. 422–377, modem 421–508. **Dział miejski** – tel. 421–118, 441–762, 423–240. **Dział ekonomiczny** – tel. 427-710, 425–366. **Dział reportażu** – tel. 423–240, 423–241, 441–746. **Dział społeczny** – 441–746. **Dział sportowy** – 422–317. **Magazyn Tydzień** – tel. 441–746. **Studio komputerowe i korekta** – tel. 422–623. **Biuro marketingu i promocji** – tel. 423–242, 423–244. **Biuro reklam i ogłoszeń** – tel./fax 425–116, kierownik – tel. 420–521. **Oddziały**: Ełk, ul. Małeckich 2 – tel./fax 10-85-05; Giżycko, ul. Pocztowa 3 – tel./fax 52–80; Łomża, Aleja Legionów 7 – tel./fax 165–697; Suwałki, ul. Kościuszki 32 – tel. 663–000, fax 665–726. **Druk**: Białostockie Zakłady Graficzne. Konto: 340409–808–136 w PBG SA Oddział w Białymstoku. Redakcja nie odpowiada za treść reklam i ogłoszeń. Materiałów nie zamówionych redakcja nie zwraca, w nadesłanych zastrzega sobie prawo dokonywania skrótów i zmiany tytułów. **Redaktor wydania – Mirosław Piontkowski**



164	230	367	483	503	679	771	874	920

Odpowiedz na pytania:

1. Podaj nazwę części dzisiejszej gazety poświęconej tematyce budowlanej . . . . . .
2. Ile słów można zamieścić na kuponie ogłoszeniowym za 2 zł? . . . . . .

Można wygrać podwójnie!

O tym, że można wygrać na karty konkursowe o tym samym numerze serii przekonała się pani **Zinaida Jaroszewicz z Białegostoku**. W sumie kupiła kilkadziesiąt gazet z kartami, przy czym trafiły się jej karty podwójne. Dzięki temu jej nazwisko „króluje" na dzisiejszej liście wygranych:

6. **Zinaida Jaroszewicz** – Białystok – zegar ścienny
7. **Zinaida Jaroszewicz** – Białystok – dywaniki łazienkowe
8. **Zinaida Jaroszewicz** – Białystok – dywaniki łazienkowe

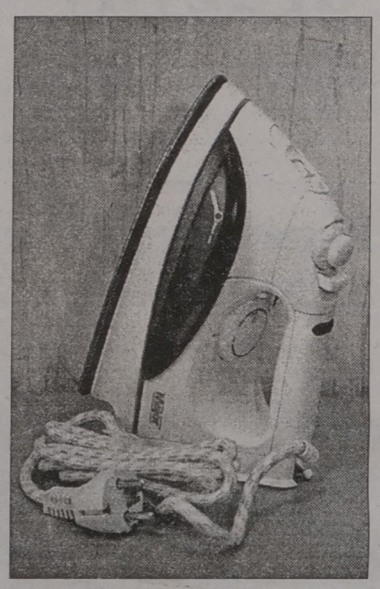

NAGRODA DNIA – ŻELAZKO „MAJOR"

NAGRODA PIENIĘŻNA – 100 ZŁOTYCH

BIURO GRY
42-32-42
9^{00} - 16^{00}

Zasady konkursu

- ☆ Konkurs-quiz „Jesienna Szansa" rozpoczął się 4 października 1996 r., a zakończy się 14 listopada 1996 r.
- ☆ Codziennie w gazecie drukujemy liczby do zakreślania na karcie konkursowej.
- ☆ Nagrodę w zakreślance wygrasz gdy:
  - **zakreślisz wszystkie 7 liczb w jednym diagramie z określoną kategorią nagrody**
  - **odpowiesz prawidłowo na pytania zamieszczane na kuponach w gazecie.**
- ☆ Wygraną należy zgłosić osobiście lub telefonicznie najpóźniej do godz. 16.00 następnego dnia po wydrukowaniu ostatniej pasującej liczby do zakreślenia. Biuro Gry, tel. 42-32-42, ul. Suraska 1, Białystok.
- ☆ Wygrane z piątku można zgłaszać do poniedziałku do godz. 16.00
- ☆ Otrzymasz wygraną, jeśli zgłosisz się do Biura Gry w ciągu dwóch tygodni od dnia zgłoszenia wygranej z właściwą kartą oraz ze wszystkimi kuponami wyciętymi z gazety z wpisanymi prawidłowymi odpowiedziami na pytania konkursowe. Dopuszcza się brak 3 kuponów.

Zachmurzenie małe i umiarkowane. Rano, przed południem i w nocy mgły i silne zamglenia. Temperatura maksymalna w dzień od 14 do 17 st. Temperatura minimalna w nocy od 1 do 4 st., a przy gruncie przymrozki do -1, -4 st. Wiatr słaby z kierunków południowo-wschodnich. Ciśnienie powietrza wysokie: na poziomie ok. 1005 hPa.

Imieniny: Pelagii, Brygidy, Demetriusza

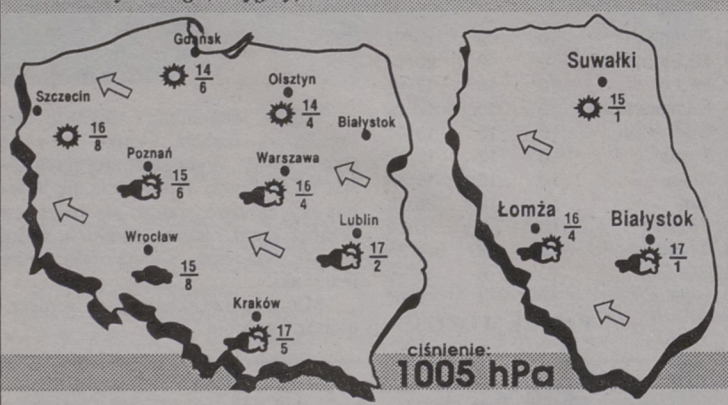

Podlasiak Sponsorem prognozy pogody jest sklep Podlasiak, zajmujący się sprzedażą wykładzin dywanowych, PCV, tapet. Białystok, Branickiego 17, tel. 327-417

Dziś o godz. 15.15 w Suwałkach mecz Polska – Litwa

Debiut Pawła Janasa

Dzisiaj, 8 bm., o godz. 15.15 w Suwałkach sympatycy piłki nożnej będą mogli zobaczyć w akcji olimpijską reprezentację Polski przygotowywaną do Igrzysk XXVII Olimpiady w Sydney. Rywalem naszej drużyny będzie ekipa Litwy. Spotkanie to jest zarazem oficjalnym debiutem Pawła Janasa jako selekcjonera „olimpijczyków".

Polscy piłkarze w niedzielę wieczorem zgrupowani zostali w hotelu Lega Inn. W kadrze znalazło się trzech graczy pochodzących z naszego regionu. Są to Marcin Pachowicz i Krzysztof Maciejczuk (obaj Jagiellonia) oraz Wojciech Kowalewski (Wigry). Zobaczymy, czy ci zawodnicy wykorzystają swoją szansę i na dłużej zadomowią się w kadrze Pawła Janasa.

Kibice, którzy miejmy nadzieję, tłumnie stawią się na stadionie suwalskich Wigier, dawno nie mieli okazji zobaczyć tylu znanych piłkarzy, wśród których są niedawni mistrzowie Europy do lat 16.

Powołanie otrzymali m.in. Marcin Baszczyński (Ruch Chorzów) – niedawno występował w meczach Pucharu Zdobywców Pucharów przeciwko Benfice Lizbona; Michał Stolarz (Hutnik Kraków) – grał w tegorocznej edycji Pucharu UEFA przeciwko AS Monaco.

Ponadto Paweł Janas powołał: Marcina Ludwikowskiego (Widzew), Marcina Pasionka (Wisła), Daniela Treścińskiego (Zagłębie Sosnowiec), Jacka Magierę (Raków Częstochowa), Adriana Sobczyńskiego (GKS Bełchatów), Łukasza Surmę (Wisła Kraków), Łukasza Kubika (Cracovia Kraków), Marcina Szulika (Polonia Warszawa), Jacka Kurantego (Siarka Tarnobrzeg), Pawła Sobczaka (Petrochemia Płock), Piotra Włodarczyka (KP Wałbrzych), Andrzeja Bledzewskiego (Polonia Bytom), Tomasza Michalskiego (Polonia Gdańsk).

W czwartek o godz. 14.30 na stadionie w Ełku odbędzie się rewanż.

Wczoraj, 7 bm. przeprowadziliśmy rozmowę z selekcjonerem „olimpijczyków" Pawłem Janasem.

– Dlaczego po udanych występach w Lidze Mistrzów i niezłej postawie w ekstraklasie opuścił pan drużynę Legii Warszawa i zdecydował się na prowadzenie olimpijskiej reprezentacji Polski?

– Wszystko było zaplanowane już w lutym br. W klubie powiedziałem, żeby działacze poszukali nowego trenera ponieważ ja odchodzę do reprezentacji olimpijskiej. W Legii było sporo napięć, a ja psychicznie nie wytrzymywałem takiego obciążenia. Ponadto chciałem mieć nieco spokojniejszą pracę.

– Czy powodem odejścia z Legii nie były jednak względy finansowe?

– W Legii miałem lepsze warunki finansowe niż w PZPN. Jak już powiedziałem, chciałem zmienić pracę, a także odpocząć psychicznie i fizycznie.

– Jaki cel postawił pan sobie po objęciu funkcji trenera „olimpijczyków"?

– Główny cel jest wiadomy. Awans do igrzysk w Sydney.

– A później?

– Przynajmniej powtórzyć sukces z Barcelony.

– Kiedy rozpoczynają się eliminacje do najbliższych igrzysk olimpijskich?

– Za około półtora roku. W następnych eliminacjach mistrzostw Europy młodzi piłkarze nie tylko będą walczyć o awans do finałów, ale także o olimpijskie paszporty.

– Czy spotkania w Suwałkach i Ełku są ważnym etapem w konstruowaniu składu reprezentacji olimpijskiej?



Dziś Paweł Janas oficjalnie zadebiutuje w roli trenera polskich „olimpijczyków"

– Oczywiście. Ten rok przeznaczyliśmy na selekcję zawodników. Chcielibyśmy wybrać jak najlepszą grupę piłkarzy na mecze eliminacyjne mistrzostw Europy.

– Jaki poziom prezentuje ekipa Litwy?

– Litwini zawsze w grupach młodzieżowych i juniorskich mieli mocne zespoły. Zresztą z poziomem ich piłki nożnej jest coraz lepiej, co sugeruje sobotnie zwycięstwo w eliminacjach mistrzostw świata.

– Czy widzi pan w kadrze piłkarzy na miarę takich graczy, olimpijczyków, jak Juskowiak czy Kowalczyk?

– Tak. Mam tu na myśli Magierę, nieobecnego niestety w Suwałkach Maćka Terleckiego oraz wielu innych. Czy będą to bardzo dobrzy futboliści, okaże się w zależności od tego, jak się dalej rozwiną piłkarsko. Na pewno większość z nich ma szansę wyrosnąć na klasowych graczy.

– Powołanie Wojciecha Kowalewskiego z suwalskich Wigier nie jest „uśmiechem" w stronę gospodarzy?

– Nie, dlaczego? Bramkarz robi bardzo miłe wrażenie. Jest dynamiczny, sprawny. Wiadomo, że w takim wieku ma jeszcze jakieś braki, ale to ciekawy chłopak i ciągle będzie pod naszym czujnym okiem.

– Co pan sądzi o piłkarzach Jagiellonii Białystok Pachowiczu i Maciejczuku?

– Pachowicz jest z nami od sierpnia i prezentuje się, na razie, dobrze. Maciejczuk ma dzisiaj dojechać (rozmowa przeprowadzona została 7 bm.). Po meczach z Litwinami, w których obaj wystąpią, okaże się na co ich stać.

– Dlaczego na miejsce spotkań PZPN wybrał właśnie Suwałki i Ełk?

– Suwalski Okręgowy Związek Piłki Nożnej zaproponował nam rozegranie w tych miastach spotkań, a PZPN przystał na to. Jestem bardzo zadowolony, że mieszkamy w pięknym hotelu Lega Inn. Mamy do dyspozycji boisko i basen. Poza tym jest wspaniała pogoda.

– Dziękuję za rozmowę.

Z Pawłem Janasem rozmawiał PAWEŁ WOŁOSIK

W środę mecz

Piłkarze odlecieli do Londynu

Odlot z Okęcia dwóch polskich ekip piłkarskich (narodowej reprezentacji i młodzieżówki) do Londynu miał nastąpić o godz. 11, tymczasem jeszcze w południe nasi futboliści w sali odlotów oczekiwali na kolejny komunikat dotyczący ich podróży. Pierwszy brzmiał: „Rejs LOT nr 281 do Londynu zostanie opóźniony z przyczyn technicznych".

Trener Antoni Piechniczek stara się podnieść na duchu swoich podopiecznych, umocnić w nich wiarę we własne możliwości.

– „Nie jesteśmy faworytami w meczu z Anglikami, ale też nie jest to tak, że tylko cud na Wembley może uratować nasz zespół od klęski – mówi selekcjoner biało-czerwonych. W tych warunkach, jakie są, zrobiliśmy tyle ile się dało. Teraz niech każdy z członków zespołu sprzeda na boisku wszystko to co potrafi. Zadecyduje bojowość, dyscyplina taktyczna i pewnie – jak to zwykle bywa – łut szczęścia."

Nasi reprezentanci mają świadomość faktu, że start w eliminacjach mistrzostw świata '98 wymaga od kadry wyjątkowej wręcz mobilizacji. Mając w grupie Anglików i Włochów chyba nawet „złota jedenastka" Lubańskiego, Deyny, Laty, Gadochy i Tomaszewskiego miałaby kolosalne kłopoty ze znalezieniem się w 1973 r. na boiskach niemieckich w finałach ówczesnego „mundialu".

Kazimierz Węgrzyn – zapytany o to, jaka jest różnica w stylu pracy poprzedniego trenera kadry Henryka Apostela i obecnego – Antoniego Piechniczka – powiedział: – „U Apostela trenowało się tuż przed meczem nieco lżej. Często zespół wychodził do gry „na świeżości". Piechniczek nawet przed wielkim meczem nikogo nie oszczędza. Kładzie mocny akcent na intensywność zajęć obozowych. Co będzie skuteczniejsze – dopiero się okaże...".

Krzysztof Warzycha twierdzi: – „Najgorsze co możemy zrobić to bać się słynnego rywala. Doping na Wembley nie jest taki straszny, nie wolno tylko wpadać w panikę. Można wykorzystać panującą tam atmosferę do własnej mobilizacji. Anglicy grają po męsku, czasem, niestety, nawet na granicy złośliwych fauli. Myślę, że nie damy się sprowokować gospodarzom i zamiast walki wręcz przeciwstawimy im nasze piłkarskie argumenty". Wszyscy kandydaci do środowego występu na Wembley uważają, że mają przed sobą mecz, w którym – ze wszystkich spotkań eliminacyjnych w grupie drugiej – sięgnąć po jeden chociażby punkt będzie najtrudniej. Szkoda, że nie grają na początek z Gruzją lub Mołdawią – przecież nasza reprezentacja jest jeszcze „w budowie".

Anglicy – zdaniem biało–czerwonych – u siebie są zupełnie innym zespołem niż na wyjeździe (wystarczy przypomnieć, jak w eliminacjach do poprzedniego mundialu zagrali z Polską na Wembley i w Chorzowie). Nasi piłkarze wyraźnie odczuwają pewien „kompleks" Wembley, chociaż przecież i w Rzymie Lubańskiemu i kolegom zdarzyła się niegdyś poważna „wpadka". Opóźniony o przeszło godzinę rejsowy samolot LOT-u wystartował z Okęcia do Londynu po godz. 12.

(PAP)

MULTILOTEK

6, 12, 14, 16, 17, 18, 21, 23, 29, 35, 39, 40, 41, 43, 47, 53, 61, 69, 76, 77