GAZETA
współczesna

Nr indeksu 350133

DZIENNIK REGIONALNY • Białystok, Giżycko, Łomża, Suwałki • Nr 195 (13598) • Poniedziałek, 7.10.96 r.

ISSN - 0137-9488 Nakład 25100 egz. Cena 50 gr (5.000 zł)

Śmierć w Hiszpanii

Dwoje Polaków zginęło, a 16 zostało rannych w wypadku, jaki miał miejsce w niedzielę na Majorce. Jak poinformował polski konsulat w Barcelonie, zginęli Krystyna Żelewska z Częstochowy i Kazimierz Dębecki z Warszawy. Trzy osoby są lekko ranne, pozostałe w stanie ciężkim. Kilka z nich znajduje się na oddziałach intensywnej terapii.

Turyści Polskiego Biura Podróży „Orbis" kończyli dwutygodniowy pobyt w Palma de Mallorca. Hotelowy autobus odwożący ich na lotnisko zderzył się z drugim, pustym autobusem. Nie żyją także dwaj kierowcy. Rodziny rannych mogą kontaktować się z polskim konsulatem w Barcelonie; numer telefonu 00343 3227234.

(PAP)

JESIENNA SZANSA

GŁÓWNA NAGRODA – FIAT 126. NIEKTÓRZY TO MAJĄ SZCZĘŚCIE! PRZYPOMINAMY ZASADY KONKURSU.

KOLUMNA KONKURSOWA NA OSTATNIEJ STRONIE.

Uroczyste otwarcie Narwiańskiego Parku Narodowego

Wiano od wojewodów

Wojewódzka Biblioteka Publiczna im. L. Górnickiego w Białymstoku Czytelnia Czasopism

Narwiański Park Narodowy, który faktycznie działalność rozpoczął w lipcu tego roku, doczekał się uroczystego otwarcia. W sobotę w Białymstoku i Kurowie, w obecności przedstawicieli administracji rządowej, odbyły się okolicznościowe spotkania.

Część oficjalną, z udziałem premiera Włodzimierza Cimoszewicza, zorganizowano w Urzędzie Wojewódzkim w Białymstoku. Po jej zakończeniu, już bez szefa gabinetu (wybrał się do Białowieży), goście udali się do Kurowa, siedziby Narwiańskiego Parku Narodowego.

Około godziny 13 wojewodowie łomżyński i białostocki, wspólnie z Ministrem Ochrony Środowiska, przecięli wstęgi o barwach biało-czerwonej i zielonej.

Chwilę wcześniej wojewodowie przekazali ministrowi i Głównemu Konserwatorowi Przyrody symboliczne klucze do siedziby parku.

– Te klucze, razem z panem wojewodą białostockim Andrzejem Gajewskim, traktujemy jako klucze do sejfu od pieniędzy – powiedział wojewoda łomżyński Mieczysław Bagiński. **– Park trzeba koniecznie doposażyć. Są to klucze do tego pierwszego wiana, które ojciec każdemu dziecku podobno na starcie daje. Od tego momentu panowie ministrowie są gospodarzami tego, co myśmy przez lat prawie pięćdziesiąt chronili i doprowadzili do formy organizacyjnej – park narodowy.**



Wojewodowie – łomżyński i białostocki przekazują ministrowi ochrony środowiska symboliczne klucze do siedziby Narwiańskiego Parku Narodowego **Fot. A. Zgiet**

Minister Ochrony Środowiska dziękując wojewodom stwierdził, że tego dnia został dwa razy zaskoczony.

– Po raz pierwszy na otwarciu parku narodowego był premier rządu i po raz pierwszy znajduję się w takiej sytuacji, że wojewodowie coś dają ministrowi, a nie żądają od niego. Ja się bardzo z tego cieszę i postaram się, aby te klucze służyły jak najlepiej szerokiej opinii publicznej, naszemu społeczeństwu, żeby przepiękny fragment tej ziemi, przez to, co tu dobudujemy i zbudujemy, był w szczególny sposób podkreślony – oznajmił minister Żelichowski.

Narwiański Park Narodowy powołany został rozporządzeniem Rady Ministrów z dniem 1 lipca 1996 roku. W większej części – 6298 ha – leży na terenie województwa białostockiego, a w pozostałej – 1052 ha – w granicach łomżyńskiego. Na walory przyrodnicze NPN składa się unikatowy ekosystem doliny rzecznej z interesującymi zbiorowiskami roślinnymi i zespołami faunistycznymi. Szata roślinna cechuje się ogromnym zróżnicowaniem i imponującą liczba 46 zespołów roślinnych. Najbardziej rozpowszechnione to szuwary i roślinność wodna.

Ciąg dalszy na str. 2.

Kilkudziesięciu kibiców poszkodowanych podczas meczu ŁKS – Jagiellonia

Jatka na stadionie

Dwie osoby poważnie ranne, kilkadziesiąt z lekkimi obrażeniami ciała – oto finał zaplanowanego na niedzielę spotkania pomiędzy Łomżyńskim KS, a Jagiellonią Białystok.

Mimo że oba zespoły występują zaledwie w III lidze, kibice w Łomży mieli przedsmak pierwszoligowych „emocji". Wszystko za sprawą grupy białostockich szalikowców i opieszałości łomżyńskiej policji.

Już kilkanaście minut przed zaplanowanym czasem rozpoczęcia meczu wiadomo było, że atrakcji nie zabraknie. Na, dotychczas spokojnym, stadionie w Łomży pojawiły się dwa autokary z kibicami „Jagi". Szalikowcy, zamiast usiąść na trybunach, demonstracyjnie krążyli po bieżni i boisku skandując pod adresem łomżan i ŁKS hasła powszechnie uważane za obelżywe. Następnie zajęli sektor stadionu przy budce z piwem i rozpoczęli utarczki z miejscowymi kibicami.

Ciąg dalszy na str. 2.

Komu przeszkadza pracowitość mieszkańców Wizny?

Donos na Matkę Boską

Mieszkańcy Wizny z własnej inicjatywy wybudowali zadaszenie nad figurą Matki Boskiej. Nie wszystkim się to spodobało. „Ktoś" napisał donos do Urzędu Rady Ministrów, że budowla jest niezgodna z prawem. Wskutek interwencji z Warszawy, sprawą zajęli się łomżyńscy urzędnicy.

W ubiegłym roku mieszkańcy Wizny zostali poruszeni. Na szybie wiekowej kapliczki, znajdującej się przy drodze do Srebrowa, bezrobotni karczujący krzaki zobaczyli wizerunek Matki Boskiej. Cudowne miejsce przez kilka miesięcy stało się obiektem pielgrzymek nie tylko mieszkańców okolicznych terenów. Pod kapliczką było tłumnie.

– Kapliczka jest już stara. Byle podmuch mógł ją przewrócić. Dlatego zdecydowaliśmy się z własnej woli zbudować nad nią zadaszenie – opowiadają mieszkańcy Wizny.

Dodatkowym argumentem były zanieczyszczające kapliczkę odchody ptaków gnieżdżących się na drzewach, wśród których ona stoi.

– Drzew tych nie można wyciąć, bo są pomnikami przyrody. Ludzie wybrali więc inne rozwiązanie. Zbudowali z kamieni grotę otaczającą kapliczkę. Trzeba ich cenić za to, że chcieli coś dobrego zrobić – mówi wójt Wizny, Krzysztof Dobroński.

Nie wszystkim jednak aktywność mieszkańców wsi była na rękę. Do Urzędu Rady Ministrów dotarło pismo informujące, że w Wiźnie chłopi budują „domek" Matce Boskiej, nie mając wymaganych zezwoleń.

– A to takie wielkie przestępstwo jest – pyta kobieta zbierająca ziemniaki na polu obok kapliczki. – **Dawniejsze słowo, czyn społeczny i już. Temu, co przeszkadza, niech przyjdzie i rozbierze. Tego, który doniósł, powinno się podać do publicznej wiadomości. To wszystko własność gminy, czyli nasza. My pieniędzy od nikogo nie braliśmy.**

W piątek, około południa, z Łomży przyjechało trzech urzędników. Obejrzeli budowlę i rozmawiali z wójtem.

Nic konkretnego nie powiedzieli.

Ludzie w Wiźnie są zbulwersowani. Twierdzą, że nikomu nie pozwolą tknąć swojego dzieła. Jak skończą prace polowe, wybiorą się gromadą do Łomży pod Urząd Wojewódzki. Tymczasem codziennie upiększają kapliczkę. W sobotę dwóch mężczyzn murowało ozdobne elementy.

– Niech się w Warszawie zajmują swoimi sprawami, a nam niech zostawią nasze. My ich tu nie prosimy – denerwuje się jeden z murarzy.

(ata)

Komu przeszkadza aktywność mieszkańców Wizny? Nikt nie chce się przyznać. Nie od dziś natomiast wiadomo, że w polskiej społeczności istnieje podział na tych, co chcą coś zrobić i tych, co w anonimowym zaciszu negują wysiłek aktywnych, dyskredytują go odwołując się do „swojej" władzy, aby po pewnym czasie razem z nimi szczycić się wspólnym dziełem, sobie przede wszystkim przypisując zasługę tworzenia.

TADEUSZ ARŁUKOWICZ

Ełk

Zabiły ją dzieci

Troje uczniów Szkoły Podstawowej nr 2 w Ełku brało udział w zabójstwie 72-letniej Marianny S. Śmiertelne ciosy prawdopodobnie zadał 14-letni Radek, asystowała mu 9-letnia Ania, na czatach stał 13-letni Maciek. Sprawców zatrzymano w czwartek.

Marianna S. mieszkała samotnie przy ul. Kochanowskiego. Często odwiedzały ją zaprzyjaźnione dzieci, wśród nich rodzeństwo Ania i Maciek C. oraz ich stryjeczny brat Radek C. Ostatnią wizytę, jak wynika z dotychczasowych ustaleń, złożyli we wtorek. Do środka weszli Ania i Radek; Maciek czekał na podwórzu. Wykorzystując nieuwagę gospodyni dzieciaki zabrały się do penetrowania szuflad w poszukiwaniu gotówki. Przyłapany na gorącym uczynku Radek zareagował agresywnie. Uderzył Mariannę S. pięścią w twarz, zadał jej dwa ciosy nożem w szyję, później dusił poduszką.

Zwłoki kobiety następnego dnia znalazła sąsiadka. Przyczyną zgonu Marianny S. przypuszczalnie było zachłyśnięcie się krwią. Zabójcy zrabowali torebkę ofiary.

Dzieci pochodzą z rodzin, które w Ełku nie cieszą się najlepszą opinią. Starsza dwójka prawdopodobnie będzie odpowiadać przed sądem dla nieletnich. Dziewięcioletnia Ania ewentualnie trafi do placówki opiekuńczo-wychowawczej.

(yes)

InPol
DEALER DAEWOO FSO
16395
POLONEZ CARO ATU
opony zimowe
radiomagnetofony
gratis !
Największy wybór wersji silnikowych i kolorów
B-stok, ul. Szosa Północno-Obwodowa 38
(przy "Biazecie")
tel. 538-100, 538-200

EVEREST
producent
meble biurowe
BIAŁYSTOK
UL. STAROBOJARSKA 27
TEL. 32-89-96
ŁOMŻA
UL. PIŁSUDSKIEGO 79
TEL. 18-50-49
16391

AGROFOOD
II ROLNO-SPOŻYWCZE TARGI PRZYGRANICZA
SUWAŁKI 24 - 26.10.96 r.
✓ wielu kontrahentów ze Wschodu
✓ szansa na eksport
✓ nowe kontakty
16225
NIE ZWLEKAJ - ZADZWOŃ
INFORMACJA: tel./fax (0-87) 666-578, 666-291 do 293

GAZETA współczesna

ROZGORYCZENI NAUCZYCIELE

Ponad 5 tysięcy ukraińskich nauczycieli przemaszerowało w niedzielę ulicami Kijowa, protestując przeciw wielomiesięcznemu niewypłacaniu wynagrodzenia. W niektórych regionach Ukrainy nauczyciele nie dostają pensji od pół roku i dłużej. Uczestnicy pochodu i wiecu domagali się od rządu bezwarunkowego wypełniania dekretu prezydenta Leonida Kuczmy o regularnym wypłacaniu emerytur i pensji w sferze budżetowej.

Zgodnie z oficjalnymi danymi, dług budżetu państwa wobec nauczycieli szkół 10-letnich sięga 240 mln hrywien, czyli około 135 mln dolarów.

ZANUSSI Z NAGRODĄ

Czeski film „Kola" w reżyserii Jana Sveraka ze Zdeńkiem Sverakiem – jego ojcem – w roli głównej, zdobył w niedzielę Wielką Nagrodę IX Międzynarodowego Festiwalu Filmowego w Tokio. Nagrodę specjalną jury przyznało Krzysztofowi Zanussiemu za reżyserię filmu „Cwał".

WALCZĄ W DOLINIE

Gwałtowne walki rozgorzały u wejścia do strategicznej Doliny Pnaczszir między skrajnie islamskimi talbańczykami i rządowymi siłami wypartymi z Kabulu, stolicy Afganistanu – podała w niedzielę agencja AFP. Walki między bojownikami islamskiej milicji – Talibami, którzy w minionym tygodniu zajęli Kabul i rządowymi siłami zbrojnymi Ahmeda Szacha Masuda trwały przez całą noc z soboty na niedzielę – stawką jest opanowanie wąwozu prowadzącego do podkabulskiej Doliny Pnaczszir.

TRAGEDIA NA PROSTEJ DRODZE

Cztery osoby poniosły śmierć, a jedna została ranna, we wczorajszym wypadku drogowym między Sycowicami a Przetocznicą (woj. zielonogórskie). Do tragedii doszło na prostym odcinku drogi. Kierowca fiata, z nieznanych jeszcze przyczyn, zjechał na lewe pobocze, a następnie jego pojazd uderzył w drzewo. Na miejscu zginęła 31-letnia mieszkanka Gorzowa oraz dwie mieszkanki Wiebodzina (38 i 39 lat). W szpitalu w Krośnie Odrzańskim zmarł czwarty pasażer, którego tożsamości jeszcze nie ustalono. **(PAP)**

Beatyfikacja męczenników podlaskich

Towarzyszcie mi modlitwą

W czasie uroczystości beatyfikacyjnych, w niedzielę w Watykanie, papież Jan Paweł II ogłosił błogosławionymi 16 nowych sług Bożych. Wśród beatyfikowanych jest Wincenty Lewoniuk i jego 12 towarzyszy – męczenników podlaskich oraz matka Marcelina Darowska, współzałożycielka Zgromadzenia Sióstr Niepokalanego Poczęcia NMP. W uroczystościach beatyfikacyjnych w Watykanie wzięło udział blisko 5 tys. pielgrzymów z Polski.

Pielgrzymom z Polski, wśród których najliczniejszą grupę stanowili wierni z diecezji siedleckiej (blisko 3,5 tys.), towarzyszyło kilkunastu polskich biskupów m.in. z prymasem Polski, kardynałem Józefem Glempem, arcybiskupem metropolitą krakowskim Franciszkiem Macharskim, arcybiskupem poznańskim Juliuszem Paetzem i arcybiskupem białostockim Stanisławem Szymeckim.

W homilii wygłoszonej do wiernych, zebranych na Placu Świętego Piotra, Ojciec Święty podkreślił, że „męczennicy z Pratulina bronili nie tylko świątyni przed którą ponieśli śmierć, ale także Kościoła, który Chrystus zawierzył apostołowi Piotrowi". Jan Paweł II podkreślił, że męczennicy podlascy „zapraszają wszystkich, by kontynuowali wędrówkę ku pełnej jedności całej rodziny uczniów Chrystusa w duchu wskazań ekumenicznych Drugiego Soboru Watykańskiego". Beatyfikacja Wincentego Lewoniuka i jego dwunastu towarzyszy – męczenników podlaskich jest związana z wydarzeniami, które zaszły 24 stycznia 1874 r. w Pratulinie w diecezji siedleckiej na Podlasiu, w czasie prześladowań unitów przez władze carskie. W ramach walki z unitami żandarmeria carska wywiozła z Pratulina proboszcza grekokatolickiego. Ludność nie wpuściła do kościoła przysłanego przez władze carskie popa. Przez trzy dni mieszkańcy Pratulina i okolicznych wiosek otaczali świątynię i nie dopuszczali do niej przedstawicieli carskich władz i prawosławnego duchowieństwa. Przysłane wojsko otworzyło ogień do tłumu zabijając na miejscu 10 osób i raniąc wiele innych, z których 3 zmarły w następstwie odniesionych ran.

Proces kanoniczny w sprawie męczeństwa unitów z Pratulina rozpoczął się w 1938 r. Został zakończony w 1964 r. i trafił do kongregacji ds. kanonizacyjnych w 1968 r.

Prośbą o modlitwę w dniach, w których przebywać będzie w szpitalu zakończył w niedzielę papież Jan Paweł II swoje spotkanie z wiernymi przybyłymi do Watykanu na uroczystości beatyfikacyjne szesnaściorga nowych błogosławionych.

Zwracając się przed modlitwą „Anioł Pański" do wiernych Jan Paweł II powiedział: **„Tego wieczoru muszę pójść do szpitala, by poddać się zabiegowi chirurgicznemu. Prosząc Was o towarzyszenie mi waszą modlitwą, pozdrawiam serdecznie osoby przebywające w szpitalach i w sanatoriach. Wiem, że mogę liczyć na ich duchową solidarność. Niech nad wszystkimi czuwa Najświętsza Maryja – Królowa Różańca Świętego".** Przewidziana prawdopodobnie na wtorek operacja wyrostka robaczkowego będzie szóstą, jakiej podda się Jan Paweł II w czasie swego pontyfikatu.

(PAP)

Oświadczenie Izby Wydawców Prasy

Rada Ministrów RP, mimo licznych protestów wydawców prasy, książek, autorytetów świata kultury i nauki oraz Sejmowej Komisji Kultury i Środków Przekazu skierowała do Sejmu ustawę, w której przewidziano 1 % VAT na sprzedaż prasy i książki.

Wprowadzenie innej stawki niż 0% odczują bezpośrednio czytelnicy, ponieważ spowoduje ona podniesienie cen gazet, czasopism i książek. Tym samym odbije się negatywnie na czytelnictwie prasy w Polsce, i tak już niskim w porównaniu z krajami Europy Zachodniej. A przecież prasa stanowi jeden z najważniejszych filarów demokracji, ładu publicznego i kultury.

Najbardziej zagrożone w takim przypadku będą: prasa lokalna; ważny element w budowie samorządności lokalnej i pisma kulturalne i tak już borykające się z licznymi kłopotami.

Polska, według badań OECD, figuruje na dramatycznie niedobrej pozycji, gdy idzie o upowszechnianie umiejętności czytania i rozumienia prostych tekstów. Ma to, oczywiście, związek z niskim poziomem czytelnictwa. Dalszy jego spadek spowoduje pogorszenie i tak bardzo złej sytuacji. Doświadczenia innych krajów (np. Kanady) wskazują, że wprowadzenie VAT może wywołać katastrofalne skutki dla piśmiennictwa i systemu edukacji (w skali 30 % spadku zakupów książek i wydawnictw prasowych o charakterze edukacyjnym, naukowym, kulturalnym i literackim).

Przy stratach w dziedzinie kultury, oświaty i komunikacji społecznej, nie jest oczywiste, czy budżet państwa zyska na tym wiele. Wprowadzenie wyższej stawki VAT od sprzedaży prasy jest w praktyce jednoznaczne ze zmniejszeniem nakładów. To oznacza zmniejszenie zysku i spadek odprowadzanego do budżetu podatku dochodowego. Spadek nakładu oznacza również spadek sum odprowadzanych do budżetu z tytułu 22 % podatku VAT od reklamy. Bo trzeba pamiętać, że prasa jest płatnikiem VAT i odprowadza z tego tytułu znaczne sumy do budżetu państwa.

W krajach zachodnioeuropejskich wydawcy prasy otrzymują zniżki na usługi telekomunikacyjne, prenumeratę pocztową – polscy wydawcy nie mają żadnych ulg. Jeżeli zostaną jeszcze obciążeni dodatkowo koniecznością płacenia kilkuprocentowej stawki VAT od sprzedaży, ich sytuacja ekonomiczna gwałtownie pogorszy się i wiele cennych tytułów po prostu zniknie z rynku – ze szkodą dla polskich czytelników.

W imieniu
Izby Wydawców Prasy
MICHAŁ KOMAR

Dziś pod nr tel. 42-77-10
dyżuruje
red. Barbara Kociakowska

Wiano od wojewodów

Cd. ze str. 1.

Za wielki walor doliny uznano ornitofaunę, co jest głównym argumentem przemawiającym za ochroną tego odcinka doliny. Gnieżdżą się w niej ptaki typowe dla terenów podmokłych, których egzystencja w Europie jest już w znacznym stopniu zagrożona, takie jak świstun, rożeniec, dubelt, batalion, zielonka czy wąsatka.

Do chwili obecnej na terenie NPN stwierdzono występowanie 33 gatunków ssaków. Wśród nich znajdują się m.in. wydra i bóbr – gatunki zagrożone, ujęte w Polskiej Czerwonej Księdze Zwierząt.

Oprócz walorów przyrodniczych parku na uwagę zasługuje także zabytkowy dworek w Kurowie, obecnie siedziba dyrekcji NPN. Budowla o charakterze eklektycznym, której renowację, prowadzoną pod nadzorem Wiesławy Szymańskiej – Wojewódzkiego Konserwatora Zabytków z Łomży, finansował w większości wojewoda białostocki, sąsiaduje z zespołem zabudowań folwarcznych. Jak twierdzą specjaliści, jest to jedyny dotychczas zachowany tego typu układ architektoniczno-przestrzenny na terenie województwa łomżyńskiego.

(ata)

Naczelnikowi Wydziału
Stanisławowi Kułakowi
wyrazy serdecznego współczucia
z powodu śmierci
MATKI
składają:
kierownictwo i pracownicy
Regionalnej Dyrekcji
Lasów Państwowych
w Białymstoku

Wyrazy szczerego
i głębokiego współczucia
Pani Krystynie Krajewskiej
z powodu śmierci
MATKI
składają:
kierownictwo i pracownicy
Sądu Wojewódzkiego i
Sądu Rejonowego
w Białymstoku

Na szczęście bez ofiar

Zatrucie w podstawówce

Dotychczas nie udało się ustalić, co było przyczyną zatrucia się 21 uczniów ze szkoły podstawowej w Jaświłach. W piątek dzieci zostały już wypisane ze szpitala w Mońkach, gdzie trafiły z objawami typowymi dla zatrucia tlenkiem węgla – nudnościami, bólami głowy, zaburzeniami równowagi. Szkoła w Jaświłach, decyzją monieckiego sanepidu, zostanie zamknięta aż do odwołania.

Jak już informowaliśmy, do zatrucia doszło w miniony czwartek. Jako pierwsza niepokojące sygnały zauważyła nauczycielka prowadząca lekcję w klasie IV A. Aż 13 uczniów z tej klasy nagle źle się poczuło. Nauczycielka zaprowadziła ich do higienistki. Wkrótce z podobnymi objawami zgłosiło się 4 uczniów z V A, dwoje z II kl. i po jednym z VII B i VII B. Dyrekcja szkoły skontaktowała się z lekarzem i sanepidem. Około godziny 13 do szpitala w Mońkach dotarło pierwszych siedmioro uczniów, karetki jeździły po następnych. Powiadomiono policję.

Funkcjonariusze dokonali oględzin szkoły, przesłuchali świadków i zabezpieczyli plany techniczne budynku i kotłowni. Od początku przypuszczano bowiem, że przyczyną zatrucia mógł być czad wydobywający się z pieca na ciepłą wodę. Dyrektor Terenowej Stacji Sanitarno-Epidemiologicznej w Mońkach zdecydował o zamknięciu szkoły do czasu wyjaśnienia przyczyn wypadku. Jak się dowiedzieliśmy, o godz. 15.30 w czwartek stężenie tlenku węgla w powietrzu wynosiło od 2 do 3,8 mg na litr.

W piątek w godzinach przedpołudniowych sanepid przeprowadził eksperyment, który miał potwierdzić wersję o nieszczelności pieca. Rozpalono w nim ogień, lecz czad się nie ulatniał. Prowadzone więc będą dalsze badania – sprawdzone zostaną m.in. przewody kominowe. Póki co, uczniowie będą mieli dni wolne od nauki.

– Zagrożonych zatruciem było w sumie 362 dzieci i 22-osobowy personel szkoły – powiedziała nam Barbara Porzecka z monieckiego sanepidu. **– Całe szczęście, że nauczyciele w porę zorientowali się w sytuacji i dzieci szybko trafiły do szpitala. Pozwoliło to uniknąć tragicznych skutków.**

(jg)

EKSPRESEM

● W niedzielę, ok godz. 1.55 na trasie Grajewo–Wojewodzin, kierujący polonezem 15-letni chłopak na łuku drogi uderzył w dwa drzewa. Kierowca poniósł śmierć na miejscu.

● Również w niedzielę, ok. godz. 16.20, we wsi Wyszonki Kościelne (gm. Klukowo) kierowca fiata 126p potrącił 65-letniego przechodnia. Potrącony doznał licznych obrażeń i został przewieziony do szpitala.

● W niedzielę, ok. 12.40 w Białymstoku na ul. Piastowskiej kierowca osobowego audi zderzył się z motocyklem Jawa. Motocyklista doznał złamania nogi i został przewieziony do szpitala.

(h)

Jatka na stadionie

Cd. ze str. 1.

Kibice ŁKS długo dawali się prowokować. Dopiero przerwa w meczu, kilkanaście minut po pierwszym gwizdku, spowodowana kontuzją sędziego bocznego, doprowadziła do poważniejszej konfrontacji. Łomżanie zaatakowani przez „gości" początkowo nie wdawali się w bijatykę. Rozpoczęła się ona w momencie, kiedy pseudokibice z Białegostoku pobili starszych mężczyzn, stojących przy głównej trybunie. Rozpoczęła się jatka. Walka na butelki, kije, pojemniki na śmieci trwała krótko. Szalikowcy z Białegostoku uciekli poza ogrodzenie stadionu. Jeden z nich miał pecha. Dostał się w tłum kilkudziesięciu łomżan. Pobity leżał na bocznym boisku, a obok niego płonęła flaga Jagiellonii. Z ciężkimi obrażeniami głowy, klatki piersiowej i brzucha został następnie odwieziony do miejscowego szpitala.

Białostoczanie po kilkunastu minutach powrócili na stadion i „przebili się" do autokarów, na które natychmiast posypał się grad kamieni. Na ich szczęście, w tym momencie na stadion dotarła policja. Dlaczego tak późno? Nie wiadomo.

– Cztery razy dzwoniłem na policję. Informowałem oficera dyżurnego jeszcze przed meczem o możliwości incydentów. Na próżno – żalił się prezes ŁKS, Bogusław Szczech.

W wyniku interwencji policji większość białostockich „kiboli" została zatrzymana. Część, pozbywszy się znaków identyfikacyjnych: szalików, kurtek czy flag wymykała się ze stadionu w kierunku miasta.

Sędzia zawodów, Sławomir Stempniewski z OKS Warszawa przyznał, że jeszcze nigdy nie był świadkiem podobnych zdarzeń.

– Przerwałem mecz z powodu zajść na trybunach. Przecież pan widział, co się działo. O tym, czy stadion zostanie zamknięty, zadecydują władze związku – dodał sędzia.

Po zakończeniu bijatyki najwięcej pracy mieli lekarze z łomżyńskiego pogotowia, którzy musieli udzielić pomocy wielu lekko rannym kibicom. Jeden z nich został pchnięty nożem.

(ata)

kry

Z udziałem premiera odbyło się oficjalne otwarcie szpitala w Hajnówce

Ma służyć człowiekowi

Po trzynastu latach budowy szpital w Hajnówce został otwarty. Na tę uroczystość przybyli do Białostockiego premier oraz przedstawiciele resortu zdrowia. Włodzimierz Cimoszewicz ustosunkowując się do obecnej sytuacji w służbie zdrowia stwierdził, że rząd chce na ten temat rozmawiać, jednak przyjęta przez lekarzy forma protestów budzi jego niepokój.



Premier Cimoszewicz i wojewoda Gajewski w czasie symbolicznego przecięcia wstęgi

W piątek do funkcjonującego już od kilku tygodni szpitala w Hajnówce przyjechali m.in. członkowie rządu – premier Cimoszewicz oraz wiceministrowie MZiOS, przedstawiciele kościołów (katolickiego – bp Antoni Dydycz z diecezji drohiczyńskiej i prawosławny metropolita Polski – Bazyli), władze wojewódzkie z wojewodą Andrzejem Gajewskim oraz dyrektorzy placówek służby zdrowia z regionu.

Nowy szpital dysponuje 276 łóżkami w pięciu oddziałach: chirurgicznym, ortopedyczno-urazowym, położniczo-ginekologicznym, internistycznym z pododdziałem intensywnej opieki kardiologicznej, dziecięcym z noworodkową reanimacją oraz blok operacyjny. Jest też laboratorium, które z uwagi na wyposażenie należy do wiodących w regionie.

Burmistrz Hajnówki Jadwiga Rudzińska-Patejuk przypomniała historię budowy placówki. Prace trwały kilkanaście lat i zostały zakończone m.in. dzięki osobistemu zobowiązaniu się wojewody białostockiego, który obejmując swój urząd przyjął, jako zadanie priorytetowe w inwestycjach w służbie zdrowia, dokończenie tej placówki. Sporą pomoc otrzymano też od obecnego premiera.

– Nie żałujmy serdeczności panu premierowi, to jest nasz premier – zachęcała Jadwiga Rudzińska-Patejuk. Dzisiaj – kontynuowała pani burmistrz – szpital wyposażony jest w nowoczesną aparaturę, która powinna dobrze służyć choremu człowiekowi. Wyraziła też nadzieję, że nadal pozostające w starych budynkach oddziały płucny i zakaźny, z czasem zostaną przeniesione do nowych pomieszczeń.

Z kolei premier Włodzimierz Cimoszewicz wyraził zadowolenie z możliwości udziału w tych uroczystościach, bowiem zdaje on sobie sprawę z tego, jak bardzo potrzebne są nowe inwestycje w służbie zdrowia szczególnie w naszym regionie. Dodał, że w ostatnich trzech latach w Polsce przekazano do użytku dziewięć nowych szpitali z 4,5 tysiącami łóżek. To cieszy. Podobnie jak symptomy pozytywnych zmian kondycji zdrowotnej polskiego społeczeństwa, wyrażające się m.in. zahamowaniem tendencji nadumieralności mężczyzn w wieku produkcyjnym oraz spadkiem wskaźnika chorób układu krążenia.

– Chcąc jednak zachować szczerość, nie mogę nie mówić o obecnej sytuacji w służbie zdrowia – mówił premier. **– Nie rozumiem i nie zgadzam się z formami protestu przyjętymi przez pracowników służby zdrowia. Rząd chce i jest gotów otwarcie rozmawiać o tych problemach, jednak formy protestu czynią go moralnie nagannym. Budzi też niepokój zapowiedź dalszych tego typu działań.**

Nikt z pracowników służby zdrowia nie ustosunkował się do tej wypowiedzi, podobnie, jak do wystąpienia wiceministra zdrowia M. Jastrzębskiego, który najpierw odczytał okazjonalny list ministra Jacka Żochowskiego, po czym stwierdził, że nie tylko w Polsce mamy kłopoty.

– We Francji, Wielkiej Brytanii, Niemczech i USA ochrona zdrowia ma podobne problemy – stwierdził wiceminister zdrowia.

GRAŻYNA PAWELEC
Fot. A. Zgiet

Akt oskarżenia przeciwko byłym szefom kompanii antyterrorystycznej

Przecieki amunicji

Prokuratura Wojewódzka w Białymstoku skierowała do sądu akt oskarżenia przeciwko 2 funkcjonariuszom z Komendy Wojewódzkiej Policji w Białymstoku. Obaj oskarżeni pełnili w latach 1992-93 funkcję szefów kompanii antyterrorystycznej. Prokurator zarzuca im poświadczanie nieprawdy w dokumentach związanych z rozliczaniem zużytej w czasie ćwiczeń ostrej amunicji.

Prokuratura Wojewódzka w Białymstoku prowadziła śledztwo w sprawie dużych ilości amunicji i materiałów wybuchowych, znalezionych w trakcie przeszukania u jednego z podejrzanych w zupełnie innej sprawie. W wyniku podjętych wówczas czynności prokurator ustalił, że część tego magazynu pochodziła z kompanii antyterrorystycznej Oddziałów Prewencji KWP w Białymstoku. Niedługo potem pojawiły się zastrzeżenia co do wykazywania rozchodu amunicji i materiałów wybuchowych w tej jednostce.

Pierwszemu z oskarżonych w tej sprawie prokurator zarzucił posługiwanie się dwiema listami imiennymi uczestników ćwiczeń na poligonie w Wędzynie, na których większość podpisów osób strzelających została podrobiona. Na 20 podpisów znajdujących się na pierwszej liście, biegli sądowi z zakresu badania dokumentów zakwestionowali 17, a na drugiej liście 7 na 10 złożonych. Poza tym potwierdzili też, że kilka z tych podrobionych podpisów zostało skreślonych ręką oskarżonego, który z obowiązku całą listę podpisywał, jako szef kompanii. Rzecz dotyczyła zużycia 264 naboi kal. 9 mm typu „Makarow" i 60 pocisków tego samego kalibru typu „Parabellum".

Drugi oskarżony objął szefostwo kompanii w 1993 roku. Po ćwiczeniach w Czerwonym Borze sporządził on listę uczestników oraz napisał sprawozdanie ze zużycia amunicji i materiałów wybuchowych. Zawierały one, jak stwierdził prokurator, podrobione podpisy osób biorących udział w szkoleniu (na 25 tylko 2 były autentyczne). Poza tym w sprawozdaniu wpisane było zużycie 440 naboi kal. 7,62 typu „L" do broni długiej, 30 pocisków oświetleniowych 26 mm, 80 naboi oświetleniowych ze spadochronem oraz kilkanaście sztuk pocisków łzawiących. W rzeczywistości na szkoleniu tym w ogóle takiej amunicji nie używano, koncentrując się wyłącznie na rzucaniu granatami ręcznymi i strzelaniu z granatników.

Zdaniem prokuratora, karty rozchodu amunicji i dołączone listy imienne uczestników są dokumentami, a zużycie materiałów wybuchowych i amunicji w policji pozostaje ściśle reglamentowane.

Obaj oskarżeni nie przyznali się do zarzucanych im czynów. Pierwszy odmówił składania wyjaśnień, drugi zaś stwierdził, że pobierał amunicję na inne ćwiczenia, a wykazy zawierają rozliczenie łączne. Jednocześnie powołał się na niemożność dopilnowania poszczególnych uczestników ćwiczeń, aby złożyli swoje podpisy we właściwym czasie i na właściwych miejscach.

(RAF)

Pogranicznicy z Kuźnicy Białostockiej pomagali w przemycie samochodów na Wschód

Międzynarodowa szajka

Funkcjonariusze Podlaskiego Oddziału Straży Granicznej należeli do międzynarodowej szajki zajmującej się kradzieżą i przemytem aut z Zachodu na Wschód. Łapówki wręczane pogranicznikom za odprawę na przejściu drogowym w Kuźnicy Białostockiej trefnych aut wynosiły od 1000 do 2500 USD. „Najtańsze" były łady samary (typ 2108 i 2109), „najdroższe" luksusowe wozy terenowe. Kurierzy dostawali po ok. 1000 USD za przeprowadzenie auta – poinformowała policja w czasie piątkowej konferencji prasowej.

W trakcie dotychczasowego postępowania w kręgu podejrzanych znalazło się ponad 20 osób, w tym 9 funkcjonariuszy Granicznego Punktu Kontroli w Kuźnicy Białostockiej. Ośmiu z nich decyzją sądu trafiło do aresztu wraz z 12 cywilami. Trzy osoby poszukiwane są listem gończym – w tym białostoczanin, cudzoziemiec zza wschodniej granicy. Na razie nie przedstawiono nikomu zarzutu kierowania grupą, ale – jak powiedzieli policjanci – paragraf ten jest zarezerwowany dla jednej osoby.

Szef Wydziału do Walki z Przestępczością Zorganizowaną KWP poinformował, że członkom grupy udało się wywieźć na Wschód ponad 100 samochodów. Większość z nich stanowiły ekskluzywne auta terenowe (m.in. mitsubishi pajero i toyota land cruiser) kradzione w Niemczech i Francji. Były wśród nich także pojazdy, których właściciele złożyli fałszywe zawiadomienia o kradzieży w celu wyłudzenia odszkodowania.

Czasami na tym samym dowodzie rejestracyjnym przez granicę przejeżdżało kilka aut tej samej marki, w tym samym typie i kolorze.

– Samochody były kradzione na zamówienie – dodał szef „pezetów". **– Zdarzyło się, że jeden Białorusin zarejestrował tego samego dnia 11 bordowych ład. Fakt, w jaki sposób auta przedostawały się przez naszą zachodnią granicę, będzie badany po zgromadzeniu większych materiałów.**

W jej skład wchodzili Polacy, Niemcy, Litwini, Białorusini, Rosjanie. Jak się dowiedzieliśmy nieoficjalnie, grupa ta była tak dobrze zorganizowana, że wielu jej członków nie znało się nawzajem. Kontaktowały się ze sobą tzw. ośrodki dyspozycyjne w poszczególnych państwach. Ich szefowie zajmowali się rozliczeniami finansowymi. „Zwykli" przestępcy wiedzieli tylko, że mają np. z Niemiec przyprowadzić auto do konkretnej polskiej miejscowości i tam zostawić. Następnie wsiadał w nie kolejny kurier, który przewoził je na Wschód. Pojazd był przekazywany bez gotówki, każdy z kurierów otrzymywał ok. 500 USD przed wyruszeniem w trasę i 500 USD po wykonaniu zadania od miejscowego ośrodka dyspozycyjnego. Zadaniem polskich członków grupy było m.in. zapewnienie sobie „przychylności" strażników.

(jg)

Bez VIP-ów na IV Zjeździe Wojewódzkim PSL w Białymstoku

Partia władzy

Bez udziału polityków z pierwszych stron gazet odbył się w niedzielę IV Zjazd Wojewódzki PSL w Białymstoku. Nowym prezesem białostockich ludowców został historyk, zastępca dyrektora I LO w Białymstoku Tadeusz Mierzyński, który w głosowaniu pokonał byłego posła ZSL Adama Babula.

W przesłanych do delegatów na zjazd listach, prezes PSL Waldemar Pawlak i marszałek Senatu Adam Struzik swoją nieobecność tłumaczyli udziałem w innych, odbywających się równolegle zjazdach wojewódzkich PSL, poprzedzających listopadowy kongres tej partii. Na wczorajszych obradach nie zabrakło natomiast wicewojewody białostockiego Grzegorza Rykowskiego i przewodniczącego Sejmiku Samorządowego Mieczysława Januszewskiego, którzy są członkami PSL, oraz przedstawicieli miejscowego SLD. Wśród gości zjazdu dało się też zauważyć polityków rządzącej w Białymstoku „Jedności", na czele z byłym prezydentem miasta Lechem Rutkowskim, obecnie dyrektorem białostockiego BGŻ-u (związanego z PSL).

Ustępujący prezes białostockiego PSL Aleksander Biesiacki podkreślił, że PSL jest najliczniejszą partią w województwie, mającą 3246 członków, skupionych w 42 gminach i miastach. Chyba największym sukcesem ustępujących władz PSL było przekazanie na własność tej organizacji, przez poprzednie władze Białegostoku, kamienicy przy ul. Sienkiewicza. Wynajem w niej pomieszczeń zapewnia białostockiemu PSL stały dochód. Przełożeniem wyników z kampanii wyborczych w latach 1993–95 było natomiast obsadzenie przez PSL stanowisk – wicewojewody, kuratora oświaty, trzech dyrektorów wydziałów w Urzędzie Wojewódzkim, większości wojewódzkich jednostek obsługi rolnictwa i wsi, 11 burmistrzów i wójtów, przewodniczącego Sejmiku Samorządowego i jego zastępcy. Ale w trakcie obrad dało się też słyszeć głosy, że PSL i tak ma kłopoty z wygrywaniem walki o władzę. Znacznie lepiej czyni to np. SLD.

Członkowie białostockiego PSL zastanawiali się też nad sytuacją, która może nastąpić po przyszłorocznych wyborach parlamentarnych. Szczególnie interesował ich wybór przyszłego koalicjanta. Najdobitniej ujął to na łamach rozprowadzanego podczas zjazdu „Podlaskiego Obserwatora Ludowego" Adam Anastaziuk. Według niego, pomimo pewnych minusów, chyba najlepszym partnerem byłoby SLD, w myśl zasady „lepszy wróbel w garści niż kanarek na dachu". Nie widzi on natomiast szans na zawarcie przez PSL koalicji z UW – partią bufonady politycznej, składającej się w dużej mierze z byłych towarzyszy i mniejszości narodowych, nienawidzącej wszystkiego, co wiejskie oraz z UP – partią idealistów i permanentnych wybrzydzaczy. Również „Solidarność", jako siła polityczna, jest ciągle nie zdefiniowana, a ROP to zdaniem Anastaziuka zupełny ewenement, żyjący dzięki telewizji.

(RR)

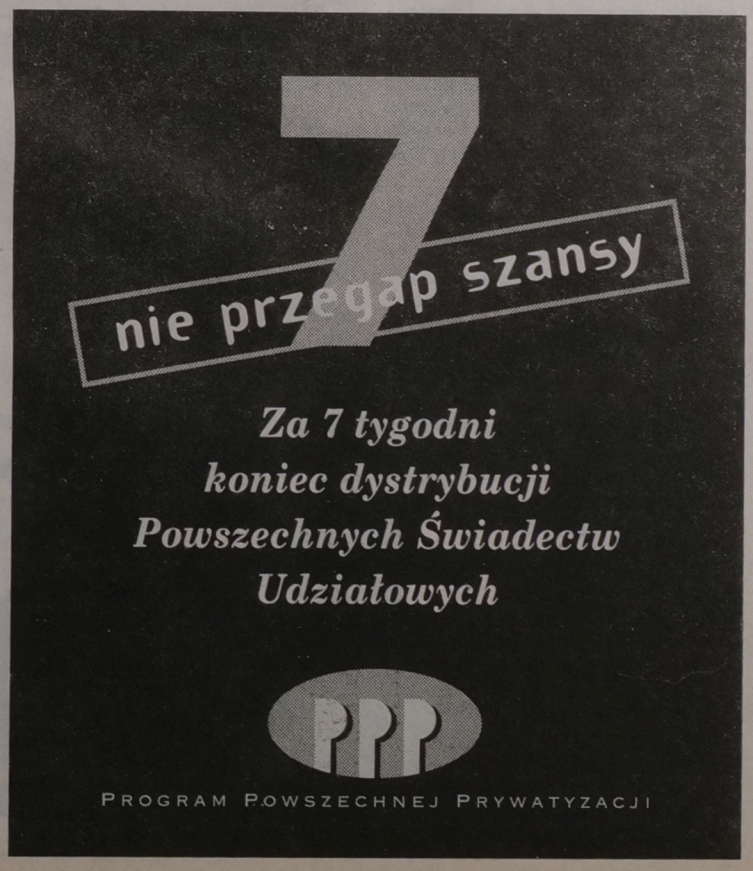

Inauguracje z Cimoszewiczem, Małachowskim i Łuczakiem

Uniwersytet obiecany

180 lat temu do życia powołano Królewski Uniwersytet Warszawski, natomiast 29 lat temu powstała białostocka filia tej uczelni. Dziś śmiało mówić można o tym, że już niebawem białostocka filia stanie się samodzielnym uniwersytetem.

W piątek, w obecności premiera Włodzimierza Cimoszewicza, wicemarszałka Aleksandra Małachowskiego oraz władz wojewódzkich i samorządowych regionu północno-wschodniego, uroczyście zainaugurowano na Filii UW nowy rok akademicki.

– Obecnie na Uniwersytecie Warszawskim studiuje ponad 60 tys. młodzieży, co stanowi 7 proc. studiujących w całym kraju – powiedział, rozpoczynając uroczystość, rektor UW prof. Włodzimierz Siwiński. **– Młodzież kształcona jest na europejskim poziomie, a uniwersytet osiągnął światową pozycję w wielu dziedzinach nauki.**

Prof. Siwiński podziękował byłemu prorektorowi do spraw Filii, prof. Władysławowi Serczykowi, za jego wytężoną pracę w dążeniu do usamodzielnienia się białostockiego ośrodka.

Piątkowa inauguracja roku na filii zgromadziła wiele osobistości życia politycznego. Obecny był m.in. premier Włodzimierz Cimoszewicz, swego czasu wykładowca na Wydziale Prawa FUW.

– Doskonale zdaję sobie sprawę z tego, że kondycja polskiego szkolnictwa nie jest najlepsza – mówił Cimoszewicz. **– Nie można jednak malować jej w tak ciemnych barwach. W ostatnich latach wzrosła liczba studentów, co świadczy o tym, że wiedza popłaca. O połowę zwiększyło się też wynagrodzenie pracowników akademickich. Ze swojej strony mogę obiecać, że w miarę możliwości starać się będę o to, by w nowym budżecie wydatki na naukę były jak największe.**

Premier nawiązał też do sprawy usamodzielnienia się białostockiej filii. Jest on bowiem przewodniczącym białostockiej grupy posłów, którzy złożyli w Sejmie projekt ustawy powołującej do życia samodzielny uniwersytet w Białymstoku.

Dziś FUW to prawie 14 tys. studentów uczących się na 5 wydziałach i 125 samodzielnych pracowników naukowych, w tym 53 tytularnych profesorów.

Nowy prorektor, prof. Adam Jamróz, będzie kontynuował ideę swojego poprzednika, dążąc do jak najszybszego usamodzielnienia filii. To bowiem da jej większe możliwości rozwoju.



Będę się starał, aby wydatki na naukę były w nowym budżecie jak największe

– Godząc marzenia z rzeczywistością, śmiało powiedzieć można o tym, że już we wrześniu 1998 roku powstanie uniwersytet w Białymstoku – stwierdził prof. Jamróz.

●

W czwartek uroczystą inauguracją rozpoczęto rok akademicki na Politechnice Białostockiej. W gronie zaproszonych gości, oprócz władz naszego regionu, znaleźli się posłowie i senatorowie Ziemi Białostockiej. Zaproszono też ministra Aleksandra Łuczaka.

Na tej uczelni studiuje 7,5 tysiąca młodzieży. Dla 1,5 tys. studentów dziennych i ponad tysiąca zaocznych był to pierwszy – uroczysty dzień nauki.

W swoim wystąpieniu prof. Tadeusz Citko, rektor PB, podkreślił zasługi uczelni, ukazując jej dorobek naukowy w regionie, kraju i świecie.

– W ubiegłej kadencji szczególną uwagę poświęciliśmy sprawom finansowym, by stworzyć zaplecze dydaktyczne godne dobrej uczelni – mówił rektor. – Teraz możemy bardziej skoncentrować się **na nauce.**

Zapytany przez dziennikarzy o poziom wiedzy na białostockich uczelniach, Aleksander Łuczak, przewodniczący Komitetu Badań Naukowych stwierdził, że jest ona na średnim poziomie. Jednocześnie wykazał się kompletnym brakiem wiedzy na temat planów usamodzielnienia białostockiej Filii Uniwersytetu Warszawskiego w Białymstoku, twierdząc, że najlepszym rozwiązaniem byłoby połączenie wszystkich istniejących w mieście szkół wyższych w jedną uczelnię.

Idea to upadła kilka lat temu.

AGNIESZKA SUCHOWIERSKA-MALISZEWSKA

●

Rok akademicki rozpoczęła też, w sobotę, białostocka Wyższa Szkoła Finansów i Zarządzania. Na uroczystej inauguracji w Teatrze Dramatycznym pojawili się przedstawiciele władz miejskich i wojewódzkich, posłowie oraz dyrektorzy banków i największych białostockich przedsiębiorstw. Po raz pierwszy w czteroletniej historii uczelni wręczono dyplomy jej absolwentom. W ubiegłym roku akademickim szkołę ukończyło ponad 150 osób ze stopniem licencjata na kierunkach „finanse i bankowość" oraz „zarządzanie i marketing".

W bieżącym roku akademickim w Wyższej Szkole Finansów i Zarządzania studiować będzie ponad 3 tys. osób, w tym 120 na studiach dziennych. Uczelnia zatrudnia w tej chwili 25 samodzielnych pracowników naukowych, w tym 7 profesorów zwyczajnych. Nauka trwa 3,5 roku, ale – jak powiedział w inauguracyjnym przemówieniu rektor uczelni, prof. dr hab. Józef Szabłowski – szkoła wystąpi do MEN z wnioskiem o wprowadzenie studiów magisterskich. Wyższa Szkoła Finansów i Zarządzania w Białymstoku, w rankingu niepublicznych szkół wyższych tygodnika „Cash", zajmuje w tej chwili wysokie, szóste miejsce.

(tal)

Fot. A. Zgiet

Białostocki UOP zainteresował komisję z Warszawy

Rozmowy (nie) kontrolowane

Premier Włodzimierz Cimoszewicz umówił się na „bezpośrednią rozmowę" z posłem Unii Pracy Arturem Smółko. Będzie ona dotyczyć sprawy rzekomych podsłuchów, założonych w telefonach posła Smółki i byłego szefa białostockiej delegatury UOP Krzysztofa Bondaryka.

W trakcie piątkowej konferencji prasowej w Białymstoku premier Cimoszewicz ujawnił, że bezpośrednio po tym, jak pojawiły się przypuszczenia o ewentualnym podsłuchiwaniu Bondaryka i Smółki, zapytał ministra spraw wewnętrznych i prokuratora generalnego, czy kiedykolwiek któryś z nich występował o zezwolenie na zastosowanie takich środków techniki specjalnej lub wydawał takie zezwolenie.

– Obaj zaprzeczyli. Co więcej, prokurator generalny poinformował mnie, że nigdy nie udzielał zgody na stosowanie podsłuchu w stosunku do kogokolwiek zaangażowanego politycznie – oświadczył Cimoszewicz.

Według premiera, chociaż wydaje się, że pogłoski te nie mają uzasadnienia, to umówił się on z posłem Unii Pracy na bezpośrednią rozmowę.

– Smółko zapowiedział, że ma zamiar przedstawić mi takie informacje, które by te podejrzenia uwiarygadniały – dodał premier.

W czwartek w Białymstoku przebywali natomiast członkowie sejmowej Komisji ds. Służb Specjalnych – posłowie Lucyna Pietrzyk z PSL, Bogdan Borusewicz z UW i Andrzej Żelazowski z SLD. Wszyscy oni zaprzeczyli, jakoby ich wizyta była związana z wyjaśnieniem sprawy rzekomych podsłuchów. Stwierdzili też, że nie zajmują się indywidualnymi problemami.

– Nie jest to żadna kontrola, a tylko zapoznanie się z działalnością delegatury UOP. Ta placówka jest ciekawa, gdyż działa na wschodniej granicy – powiedział przewodniczący sejmowej komisji poseł Borusewicz, odpowiadając na pytanie, dlaczego komisja odwiedziła tę właśnie delegaturę.

Borusewicz zapewnił, że komisja nie ma sygnałów o jakichkolwiek nieprawidłowościach w działaniach białostockiej placówki. Posłowie są natomiast zainteresowani działaniami delegatury UOP, podejmowanymi w związku z przygraniczną przestępczością zorganizowaną.

W sprawie rzekomych podsłuchów posłanka Lucyna Pietrzyk z PSL powiedziała, że są to tylko przypuszczenia. Według niej nie do pomyślenia jest, aby zrobiły to organa do tego powołane, bez zgody ministra spraw wewnętrznych. Podkreśliła, że założenie podsłuchu obwarowane jest odpowiednimi przepisami. Pietrzyk przyznała jednak, że są problemy w związku z istnieniem agencji ochroniarskich, które na polecenie organów do tego uprawnionych mogą prowadzić tego typu sprawy.

– Ale ja na ten temat nic nie wiem. Agencje te podlegają Komisji Administracji i Spraw Wewnętrznych – dodała Pietrzyk.

(RR)

Smółki powaga zamiast komentarza

Podatki i podsłuch

Delegaci na kongres Unii Pracy z północno-wschodniej Polski wystosowali apel do posłów o obniżenie progów podatkowych. Smółko porozmawiał z Cimoszewiczem.

W opublikowanym wczoraj apelu działacze UP wzywają posłów do głosowania (odbędzie się w czwartek) za przyjęciem ustawy podatkowej obniżającej progi do skali: 15–20–33–45 proc. oraz zakładającej ulgi prorodzinne. Unia powołuje się w swoim apelu na ostatnie badania CBOS-u, według których 54 proc. Polaków chce zmiany „obecnego niesprawiedliwego systemu podatkowego".

Artur Smółko odniósł się także do sprawy podsłuchu swojego domowego telefonu i do zapowiedzianej rozmowy z premierem Cimoszewiczem. Poseł powiedział „Gazecie", że do spotkania z Cimoszewiczem doszło w sobotę. **– Mam wrażenie, że obaj z premierem Cimoszewiczem doszliśmy do przekonania, iż sprawa jest poważna. Niech te słowa starczą na razie za komentarz** – powiedział Smółko.

(mars)

BGŻ SA bada ofertę grupy kapitałowej z Zambrowa

Kłopotliwe długi

Przedstawiciele Central Europe Trans, angielskiej firmy konsultingowej doradzającej Bankowi Gospodarki Żywnościowej SA, badali w ub. tygodniu ofertę grupy kapitałowej, przygotowującej się do zakupu Zambrowskich Zakładów Przemysłu Bawełnianego Zamtex. Do połowy października CET ma sporządzić ocenę szans powodzenia prywatyzacji Zamtexu z uwzględnieniem zadłużenia przedsiębiorstwa.

Jak informowaliśmy, składająca się z 223 osób grupa kapitałowa, która wygrała przetarg na zakup Zamtexu, powołała spółkę Zambrowska Bawełna Zamtex SA i złożyła wniosek o jej rejestrację w Sądzie Gospodarczym w Łomży. Sfinalizowanie prywatyzacji zależy obecnie w głównej mierze od rozwiązania problemu zobowiązań Zamtexu, wynikających z bankowej ugody oddłużeniowej. Nabywca proponuje wierzycielom zamianę należności na akcje w nowej spółce.

BGŻ SA, który jest głównym wierzycielem i gwarantem ugody oddłużeniowej, decyzje w tej sprawie uzależnia m.in. od opinii specjalistów z CET na temat sensowności proponowanych przez grupę kapitałową rozwiązań. Jak poinformował dyrektor łomżyńskiego oddziału banku, Roman Polkowski, Zamtex terminowo spłaca zobowiązania wynikające z ugody. Jednak w przyszłym roku sytuacja przedsiębiorstwa może się pogorszyć, ponieważ wzrosną kwoty spłat.

(MK)

Strażacy z Eindhoven szkolili białostockich kolegów

W oczekiwaniu na rewizytę

W Białymstoku dobiegła końca tygodniowa wizyta przedstawicieli Komendy Straży Pożarnej z zaprzyjaźnionego holenderskiego miasta Eindhoven.

Goście, m.in. szefowie działów planowania oraz rozpoznawania i zwalczania katastrof – Armando Grigoletto, techniki pożarniczej – Jan Kirkels oraz szkolenia – Jan van Kimmenade zapoznali się z funkcjonowaniem, formami szkolenia i prowadzenia akcji gaśniczych białostockiej Komendy Rejonowej Państwowej Straży Pożarnej.

Holenderscy strażacy uczestniczyli w zajęciach szkoleniowych białostoczan. Przeprowadzili też cykl zajęć z zakresu zwalczania awarii chemicznych, rozpoznawania niebezpiecznych materiałów, postępowania na wypadek eksplozji, posługiwania się sprzętem i ubiorem ochronnym.

Ze zdziwieniem przyjęli wiadomość, że w 300-tysięcznym Białymstoku dyżuruje zaledwie 32 strażaków, podczas kiedy w liczącym 190 tys. mieszkańców Eindhoven – 25 strażaków.

– Samochody bojowe w Białymstoku są o wiele lepiej utrzymane niż u nas – podzielił się swym spostrzeżeniem Jan Kirkels.

Holendrzy przekazali przetłumaczone na język polski materiały szkoleniowe, a salę szkoleniową wyposażyli w krzesełka i foteliki.

– Jeszcze w tym roku przedstawiciele białostockich strażaków odwiedzą Eindhoven. Będą tam uczestniczyć w szkoleniach i zajęciach praktycznych – poinformował komendant rejonowy PSP Marian Maciejewski.

(h)



Dom Dziecka w Łomży funkcjonuje dzięki cierpliwości wierzycieli i filantropii

ZUS na pustym koncie

W naszym środowisku wiele osób i instytucji reaguje pozytywnie na hasło „Dom Dziecka". Dzięki temu jeszcze trwamy – mówi dyrektor Państwowego Domu Dziecka w Łomży, Czesław Jarosz. W placówce przebywa ok. 70 osób.

Konto Domu, jak większości placówek, finansowanych przez łomżyńskie Kuratorium, od kilku tygodni jest zajęte przez ZUS. W praktyce nie ma to większego znaczenia, gdyż i tak byłoby ono puste. W ocenie pracowników, ZUS zachowuje się „bardzo ładnie", gdyż np. we wrześniu uwzględnił rachunki za podręczniki dla dzieci. Nie zabiera też pieniędzy przeznaczonych na zakup żywności i płace. Inne na konto nie wpływają.

Zadłużenie łomżyńskiego Domu Dziecka narasta od roku. Oprócz ZUS-u, najpoważniejszymi wierzycielami są dostawcy energii elektrycznej, oleju opałowego do ciepłowni, wody itp. Dwa tygodnie temu ultimatum postawił Rejon Energetyczny. Dyr. Jarosz zażegnał chwilowo niebezpieczeństwo odcięcia prądu, spłacając część długu ze środków z dobroczynności. Nie wie jednak, na jak długo. Twierdzi, że placówka w ogóle funkcjonuje tylko dzięki życzliwości środowiska.

– Głównie z dobroczynności uzyskujemy np. środki na ubranie, buty, przybory szkolne, kieszonkowe dla dzieci itp. – mówią wychowawcy. **– Żywność w pewnym okresie także dostarczana była na kredyt.**

Ostatnio Kuratorium podniosło stawkę żywieniową z 3 do 4 zł dziennie na dziecko i bardziej solidnie przekazuje pieniądze na ten cel. Jak twierdzi dyr. Jarosz, do końca roku pieniądze na pewno będą. Na żywności się nie oszczędza, dziedzina ta jest pod specjalną ochroną. Dzieci otrzymują 5 posiłków dziennie. Przez 6 dni w tygodniu na obiad jest mięso lub danie półmięsne; surówki i owoce codziennie.

Dyrektora najbardziej niepokoi to, że pieniądze od filantropów, dotychczas przeznaczane bezpośrednio dla dzieci, musi wydawać na utrzymanie placówki. Jeśli w końcówce roku nie nastąpi poważniejsze oddłużenie, system załamie się po otwarciu budżetu na rok 1997, kiedy wszystkie wpływy przechwyci ZUS.

Jeszcze trzy lata temu w łomżyńskim Domu Dziecka przebywało ok. 120 wychowanków. Dziś jest ich tylko 70. Zdaniem dyr. Jarosza, zmniejszanie się liczby sierot społecznych to efekt wspólnych działań dyrekcji placówki, ośrodka adopcyjnego i sądu rodzinnego. Np. w ub. roku w nowych rodzinach udało się umieścić wszystkie dzieci z grupy przedszkolnej (10 osób). Adopcję finalizuje kolejnych 5 rodzin. Dzieci częściej niż dawniej wracają też, po okresie pobytu w Domu Dziecka, do rodzin własnych.

(MK)

Opinia Zarządu z Warszawy jest jednoznaczna

Mera przynosiła straty

– Białostocki Oddział Mery-Pnefal został zlikwidowany dlatego, że od lat przynosił straty – tak tłumaczy powód likwidacji oddziału przedsiębiorstwa i zwolnienia całej załogi Wiesław Benczarski, dyrektor ds. rozwoju firmy w Warszawie.

W połowie września centrala warszawska wysłała do Rejonowego Urzędu Pracy w Białymstoku informację o tym, że w ramach zwolnień grupowych zamierza zwolnić 109 osób z oddziału firmy w Białymstoku, tzn. wszystkich zatrudnionych. Z drugiej strony do pracowników dotarła informacja, że centrala w Warszawie sprzedaje budynki przy ul. Tysiąclecia PP 4, gdzie mieści się m.in. hala produkcyjna białostockiej Mery (zakład wytwarza termostaty do samochodów). I wielu ten fakt powiązało z likwidacją firmy.

– Budynek sprzedajemy dlatego, że firma przynosiła straty, a nieprawdą jest, że likwidujemy firmę po to, by sprzedać budynek. Koszt dzierżawy hali, w której mieści się zakład, jest za duży w stosunku do prowadzonej w niej produkcji – twierdzi W. Benczarski.

Tymczasem 60 osób z dawnej załogi zamierza powołać spółkę pracowniczą, która będzie kontynuowała dotychczasową produkcję Mery-Pnefal. W. Benczarski zapewnił wczoraj „Współczesną", że Zarząd zamierza dotrzymać obietnicy złożonej na ubiegłotygodniowym spotkaniu ze związkami zawodowymi, iż wspomoże tworzenie przyszłej spółki. Pomoc będzie polegała na korzystnym oddaniu maszyn i urządzeń w leasing (w tym udzieleniu poręczenia bankowego), oddaniu przyszłej spółce dotychczasowej produkcji, kontrahentów.

– Jesteśmy w stanie prowadzić dotychczasową działalność z zyskiem – twierdzi Adam Kiebała zastępca dyrektora białostockiego oddziału i członek grupy opracowującej umowę spółki.

Pod znakiem zapytania stoi natomiast umiejscowienie przyszłej produkcji. Wiadomo na pewno, że jedna z firm chętnych do zakupu budynków przy ul. Tysiąclecia PP 4 chce sama prowadzić produkcję w hali białostockiej Mery.

(J.B.)

Święto kółek rolniczych i 71-lecie KGW

Słoma na pamiątkę

Tradycyjne święto kółek rolniczych, połączone z 71-leciem Koła Gospodyń Wiejskich w Krypnie, rozpoczęła wczoraj msza św., którą w miejscowym Sanktuarium Matki Bożej Pocieszenia odprawił ks. Stanisław Gniedziejko.

W nabożeństwie i uroczystościach uczestniczyli wicepremier minister skarbu – prof. Mirosław Pietrewicz, szef Urzędu do spraw Kombatantów i Osób Represjonowanych – prof. Adam Dobroński, przedstawiciele kółek rolniczych i KGW z województw białostockiego, łomżyńskiego i suwalskiego.

Na terenach sportowych odbył się festyn, w czasie którego prezes Zarządu Wojewódzkiego Związku Kółek i Organizacji Rolniczych – inż. Zbigniew Lipski oraz wicepremier Mirosław Pietrewicz złożyli serdeczne podziękowanie członkom kółek rolniczych i członkiniom KGW za ich dotychczasową działalność na rzecz polskiej wsi. Na estradzie wystąpiły liczne zespoły artystyczne. Dużym zainteresowaniem cieszyły się wystawy ciast przygotowanych przez krypniańskie gospodynie.

Goście otrzymali od mieszkańców ludowe pamiątki ze słomy.

(h)

Fot. Andrzej Zgiet



W czasie festynu w Krypnie prezes Zarządu Wojewódzkiego Związku Kółek i Organizacji Rolniczych w Białymstoku – inż. Zbigniew Lipski wręczył ministrowi skarbu – prof. Mirosławowi Pietrewiczowi dwa koniki wyplecione ze słomy wraz z żartobliwym życzeniem, aby symbolicznie pomogły ciągnąć skarb wynikający z pełnionej ministerialnej funkcji.

W Grajewie

(Nie)bezpiecznie przewożą

W ubiegłym tygodniu Wydział Ruchu Drogowego Policji, wspólnie z Komendą Rejonową Straży Pożarnej w Grajewie, zorganizował akcję pn. „Niebezpieczne przewozy". Ogółem skontrolowano kilkanaście pojazdów, przewożących niebezpieczne ładunki.

Pięć z kontrolowanych pojazdów przewoziło gaz propan-butan, pozostałe paliwa płynne (etylina, olej opałowy). Według informacji, udzielonych przez nadkomisarza Czesława Chmielewskiego, większość kontrolowanych pojazdów posiadała wymagane przepisami wyposażenie. Tylko w jednym przypadku stwierdzono rażące zaniedbania, m.in. brak świadectw kwalifikacji, brak lamp, brak instrukcji bezpieczeństwa, brak aktualnych badań. Kierowca został ukarany mandatem 200 zł. W niektórych pojazdach stwierdzono drobne braki w wyposażeniu.

Podsumowując akcję, kontrolujący ocenili jej wyniki jako zadowalające i optymistyczne.

(WIS)

KPN demaskuje „czerwoną pajęczynę"

Premier lekceważy?

Posłowie Konfederacji Polski Niepodległej zwrócili się do marszałka Sejmu o spowodowanie, by premier Cimoszewicz odpowiedział na ich pisma sprzed kilku miesięcy, dotyczące udziału w obecnym rządzie osób łamiących prawo oraz w sprawie uchylenia immunitetu Ireneusza Sekuły.

W trakcie czwartkowej konferencji prasowej zastępca szefa okręgu białostockiego KPN Mieczysław Jackowski przypomniał, że w marcu br. posłowie tej partii pytali w piśmie do premiera o udział w jego gabinecie osób, które wcześniej naruszyły przepisy tzw. ustaw antykorupcyjnych, pobierając nienależne świadczenia lub prowadząc ustawowo zabronioną działalność gospodarczą. W uzasadnieniu pisma przypominali szefowi rządu, że jako minister sprawiedliwości sam przedstawił listę osób na wysokich stanowiskach państwowych, które złamały prawo. W maju br. konfederaci chcieli natomiast poznać stanowisko premiera wobec wyników kontroli resortu finansów w Głównym Urzędzie Ceł i ewentualnej jego inicjatywy w sprawie wniosku o uchylenie immunitetu posła Sekuły, byłego prezesa GUC. Oba pisma pozostały jednak bez odpowiedzi.

Jackowski przypomniał, że prawo zwyczajowe, stosowane w Sejmie poprzedniej i obecnej kadencji, nakazuje odpowiedź w ciągu 14 dni.

– Przyjmując nawet korzystną dla premiera interpretację, iż termin odpowiedzi – według kodeksu postępowania administracyjnego – wynosi 30 dni, a w szczególnych przypadkach 60 dni, nie można oprzeć się wrażeniu, że premier lekceważy opinie posłów, a więc władzy ustawodawczej, przed którą ponosi odpowiedzialność polityczną. Jest to kolejny przykład arogancji rządzącej koalicji – powiedział Jackowski.

Ujawnił też, że 17 października KPN przedstawi raport podsumowujący trzy lata rządów obecnej koalicji SLD–PSL.

– Będzie to wstrząsający dokument, ujawniający wszystkie mechanizmy działania „czerwonej pajęczyny" – dodał wiceszef białostockiego KPN.

Premier Cimoszewicz, odpowiadając w piątek na zarzuty KPN powiedział, że wystąpienie posłów tej partii nie miało charakteru mieszczącego się w regułach kodeksu postępowania administracyjnego i dlatego nie udzielił na nie odpowiedzi.

– W moim rządzie nikt, kto zajmuje wysokie stanowiska państwowe i łączy to z reprezentowaniem Skarbu Państwa w spółkach Skarbu Państwa, nie pobiera z tego tytułu żadnego wynagrodzenia – powiedział premier, dodając, że obecnie sytuacja jest diametralnie odmienna od tej sprzed dwóch lat, gdy inicjował akcję „czyste ręce".

(RR)

REKLAMA REKLAMA REKLAMA REKLAMA REKLAMA REKLAMA REKLAMA REKLAMA REKLAMA REKLAMA REKLAMA REKLAMA REKLAMA REKLAMA REKLAMA

KARBON tel. 522-652 tel.fax 188-638
NAWOZY
ŚROD. OCHRONY ROŚLIN
WĘGIEL
KOKS
MATERIAŁY BUDOWLANE
Atrakcyjne ceny
zapewniamy transport
15350

CHCESZ DOBRZE MIESZKAĆ...
BUDUJ Z NAMI
osiedle Wysoki Stoczek rejon Dworskiej i H. Kołłątaja
mieszkania od 23 m² do 98,5 m²
Z garażami i pawilonami handlowo-usługowymi
- z dala od zgiełku ulicy
- własność gruntu
- dużo zieleni i terenów nie zabudowanych
- administrowanie przez Wspólnotę Mieszkaniową
- ogrzewanie z własnej kotłowni olejowej
- dojazdy i parkingi z Polbruku
- możliwość odpisania od podatku
- płatność w ratach
PRZEDSIĘBIORSTWO BUDOWLANO-HANDLOWE
bial bud spółka z.o.o.
15-950 Białystok ul. Daleka 1b
info(085)325958
pon. - pt. 7.00 - 15.00, sob. 7.00 - 13.00
15650

Białystok, ul. Siedleckiego 15
ELBO tel. (085) 538-633
pn.-pt. godz. 8⁰⁰-17⁰⁰
WYPOSAŻENIE SKLEPÓW
MANEKINY
PROJEKTY I WYKONANIE
16221



„Śląsk" przypieczętował współpracę między województwami białostockim i częstochowskim

Daleko, ale jakby bliżej

W piątek, w obecności premiera Włodzimierza Cimoszewicza i wicemarszałka Sejmu Aleksandra Małachowskiego, wojewodowie – białostocki Andrzej Gajewski i częstochowski Cezary Graj podpisali porozumienie w sprawie współpracy obu województw „w rozwiązywaniu zadań o charakterze regionalnym".

Stałe kontakty przedstawicieli obu Urzędów Wojewódzkich rozpoczęły się rok temu, podczas konwentu wojewodów w Białowieży. Następnie rozmowy były kontynuowane na targach w Szwajcarii i Smoleńsku.

W myśl podpisanego w piątek porozumienia, strony – mimo 400-km odległości między województwami – mają m.in. inicjować współpracę gospodarczą, dążyć do rozwijania możliwości współpracy transgranicznej, tworzyć wspólne podmioty prawne, ułatwiać współpracę między placówkami kulturalnymi i inicjować współdziałanie samorządów. W ramach współpracy przewidziane jest też tworzenie infrastruktury turystycznej w obu województwach. Umowa została zawarta na czas nieokreślony.

Według premiera Cimoszewicza, jest to dość oryginalne porozumienie, będące rzadkim przykładem współpracy odległych od siebie województw.

– Do tej pory zawierano je między województwami sąsiadującymi, tworzącymi region. Tutaj obie strony mogą sobie świadczyć przyjazne usługi, polegające na tym, że wtedy, kiedy zabiegają o inwestycje zagraniczne u siebie, mogą wspomnieć o tym drugim województwie – powiedział premier.

Po podpisaniu porozumienia wojewodowie wymienili się obrazami i wypili lampkę szampana. Wieczorem z tej okazji, w białostockim Teatrze Dramatycznym im. Aleksandra Węgierki, odbył się uroczysty koncert Zespołu Pieśni i Tańca „Śląsk". **(RR) Fot. I. Wysocki**

Bezpieczne jaja to jaja gotowane przez 9 minut – uważa łomżyński sanepid

Żegnaj jajecznico

46 osób – gości weselnych, zatruło się pałeczkami salmonelli na weselu w Kamiankach w gm. Jedwabne; 24 osoby hospitalizowano. Źródłem zatrucia były kotlety schabowe panierowane w jajku. Łomżyński sanepid zalecił wyeliminowanie z jadłospisów w tzw. zbiorowym żywieniu jaj we wszystkich postaciach, z wyjątkiem gotowanych przez 9 minut.

Źródłem zatrucia w Kamiankach, jak ustalił sanepid, były kotlety schabowe panierowane w jajku.

– Zastosowana technologia idealnie sprzyjała namnażaniu się pałeczek salmonelli – twierdzi Marta Przybyłowska, epidemiolog z Wojewódzkiej Stacji Sanitarno-Epidemiologicznej w Łomży. **– Kotlety wcześniej podsmażono, a następnie, w dniu wesela, przed podaniem podgrzano.**

Choroba w tym przypadku miała tzw. zatarty obraz. Po kilku dniach od spożycia kotletów u pacjentów wystąpiły typowe objawy przeziębienia: bóle głowy, „łamanie" w kościach itp. Biegunka przyszła w późniejszej fazie. Chorzy zgłaszali się do lekarzy nawet w tydzień po weselu. U hospitalizowanych przebieg choroby określono jako ciężki.

W tym roku odnotowano w Łomżyńskiem już 335 zatruć salmonellą, o 54 więcej niż przed rokiem. We wszystkich przypadkach bez wyjątku źródłem zatrucia są jaja kurze, stosowane do potraw podawanych na dużych rodzinnych uroczystościach: weselach, chrzcinach i komuniach. Łomżyński sanepid zaleca w związku z tym powstrzymywanie się od spożywania jaj w każdej postaci, z wyjątkiem gotowanych w wodzie przez 9 minut.

– Badania wykazały, że pałeczki salmonelli giną dopiero po 9-minutowym gotowaniu – twierdzi M. Przybyłowska. **– Nie są bezpieczne ani jajka gotowane na miękko, ani jajecznice, ani nawet stosowane do panierowania mięsa; nie wspomnę już o używanych na surowo do kremów i tatarów.**

Pałeczki salmonelli przenikają przez pory skorupki do żółtek jaj. Z zakażonych jaj wylegają się zakażone kurczęta. Część z nich pada, a te, które przeżyją, są nosicielami bakterii i znów zarażają zarówno jaja, jak i otoczenie. W tej chwili, w ocenie sanepidu, skażone są zarówno duże fermy hodowlane, jak i niewielkie hodowle przyzagrodowe kur. Przerwać łańcuch rozprzestrzeniania się bakterii można tylko likwidując wszystkie kury.

Salmonelloza jest wyjątkowo groźna dla małych dzieci, gdyż powoduje m.in. szybkie odwodnienie organizmu. Dlatego nie należy lekceważyć żadnych objawów „przeziębień" u maluchów. W porę rozpoczęte leczenie antybiotykami daje bardzo dobre rezultaty.

(MK)

W Ełku 10 premier filmowych za jedyne 20 zł

Idziemy do kina

Rzadko zdarza się mieć okazję obejrzenia w kinie 10 premier filmowych za jedyne 20 zł. Ełccy kinomani mają taką szansę.

Dyrekcja ełckiego kina „Polonia" zaproponowała miłośnikom dobrego filmu układ – my dajemy wam zniżkę, w zamian wy chodzicie częściej do kina. Układ ten jest korzystny dla obu stron. Październikowa promocja to nie tylko smaczny kąsek dla kinomanów, ale także większa frekwencja na seansach filmowych, koniec z pustą salą kinową. Z karnetu kosztującego 20 zł może korzystać kilka osób, ponieważ nie jest wystawiony na konkretne nazwisko. Upoważnia do obejrzenia 10 filmów w ciągu miesiąca, dni można ustawiać dowolnie zgodnie z własnym upodobaniem. Jeśli ktoś sobie zażyczy, może nabyć karnet dwuosobowy.

W terminarzu filmowym na październik są bardzo atrakcyjne premiery filmów, które na Zachodzie odniosły już duży sukces. Warto jest nabyć karnet, aby wybrać się na „Mission: Impossible", „Goffi na wakacjach", czy na „Twistera". Dyrekcja kina zapowiedziała, że w przyszłym miesiącu karnet będzie kosztował już 30 zł.

O.K.

W Rutkach

Obrona SKR

Załoga Spółdzielni Kółek Rolniczych w Rutkach sprzeciwiła się planowanej przez Zarząd likwidacji spółdzielni. W ub. tygodniu doszło do zmiany na stanowiskach prezesa i głównego księgowego. Nowa prezes zapowiada obronę spółdzielni.

Zatrudniający 17 osób SKR borykał się z długami. Załoga krytycznie oceniała działania Zarządu, oskarżając go o dążenie do likwidacji firmy. W ub. tygodniu na burzliwym zebraniu pozbawiono funkcji dotychczasową panią prezes. Nowym prezesem została Jolanta Guzik. Zmieniono też główną księgową spółdzielni.

– Nie jest najlepiej, ale nie beznadziejnie – twierdzi nowa prezes. **– Podjęłam starania o restrukturyzację zadłużenia wobec Skarbu Państwa i ZUS. Moim zdaniem, są szanse na przetrwanie.**

W tej chwili główna działalność spółdzielni to usługi tartaczne (posiada własny tartak) oraz remonty palet dla warszawskiej FSO.

(MK)

Nie polityczna, nie elitarna... ale kulturalna

Twórczość z północy

Czy 1 października będzie znaczącą datą w kulturze Suwalszczyzny? Czas pokaże. Właśnie w tym dniu odbyło się pierwsze spotkanie przedstawicieli kilku organizacji z regionu w sprawie założenia pisma o tematyce społeczno-kulturalnej.

Stowarzyszenie „Przypisani Północy" z Olecka i Gołdapi, będące pomysłodawcą, zaprosiło na rozmowy: Suwalskie Stowarzyszenie Literackie, Wspólnotę Mazurską z Giżycka oraz organizacje kulturalne z Augustowa i Ełku (nieobecne zresztą na tym spotkaniu), a także szefów Wydziału Kultury UW i Regionalnego Ośrodka Kultury i Sztuki w Suwałkach. Z Warszawy przyjechała pani Beata Juraszek, przedstawicielka Fundacji Rozwoju Społeczeństw Obywatelskich, której zadaniem jest pomoc i wspieranie tego rodzaju inicjatyw.

W trakcie trwającej kilka godzin dyskusji przyjęto pewne wstępne założenia, ustalono tematykę, mającą być przedmiotem zainteresowania nowego pisma i jego profil. Będzie to pismo apolityczne i otwarte. Nie hermetyczne i elitarne, ale takie, które trafi do szerokiego kręgu ludzi myślących i zainteresowanych informacją o tym, co dzieje się w regionalnej kulturze, życiu społecznym, a nawet gospodarczym na ich terenie. Pismo ma stanowić płaszczyznę, na której spotkać się będą mogły różne poglądy, różne grupy, różni ludzie. Nie zabraknie w nim miejsca dla młodzieży – jej zainteresowań i problemów.

Założyciele pisma chcą prezentować w nim szeroko pojętą twórczość i twórców, nie tylko z dziedzin uważanych powszechnie za artystyczne, ale z bardzo rozmaitych, ponieważ są zdania, że twórcą można być w każdym zawodzie, w każdej pracy i sferze zainteresowań, o ile wykazuje się w nich własną inwencję i inicjatywę. Pragną też, by nowy periodyk rozpowszechniał ideę Przystanku Olecko – wzajemne zrozumienie, tolerancję i życzliwość. I jeszcze – żeby był pismem profesjonalnym, łączącym wysokie walory intelektualne i moralne z prostotą i estetyką formy.

Pierwszy numer pisma ma ukazać się na początku 1997 roku. I dlatego Stowarzyszenie „Przypisani Północy" prosi osoby zainteresowane współpracą o kontakt korespondencyjny, już teraz, i podaje adres: **„Przypisani Północy", ul. Partyzantów 2, 19-400 OLECKO.**

(mpo)

16412
Reebok
NIKE
Puma
BOSS Białystok, ul. Krakowska 3/1
RYWAL, ul. św. Rocha 31/33, Centrum Park lok 101.

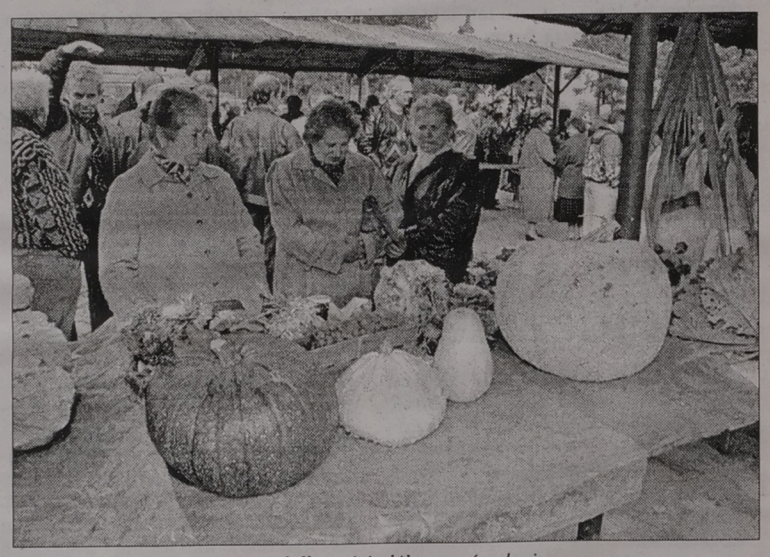

W oczy rzucały się ważące po kilkanaście kilogramów dynie

III Jesienny Jarmark w Czarnej Białostockiej

W promieniach słońca

Niedzielne popołudnie w Czarnej Białostockiej upłynęło pod znakiem Jesiennego Jarmarku. Na trzeciej już edycji tej imprezy wystąpiły zespoły ludowe i tańca nowoczesnego, można było „za grosik" kupić książkę i zagrać w loterii fantowej.

Przysłowiowy „grosik" na stoisku z książkami był w rzeczywistości monetą 50-groszową, ale chętnych i tak nie brakowało. Tłum kłębił się też przy loterii, gdzie można było za 1 zł stać się szczęśliwym posiadaczem zabawki, kosmetyków, czy artykułów szkolnych. Na festynie zagrały, zaśpiewały i zatańczyły zespoły z domu kultury: „Rudzianie", „Czarnowiacy", chór „Czarne perły" i zespół tańca nowoczesnego z SP nr 1.

Dzieci z SP nr 1 pokazały także podczas jarmarku swoje rysunki, pan Jan Sakowicz trofea myśliwskie, bardziej „dorosłą" wystawę malarstwa zaprezentował Stanisław Wojdat. Reprezentacje ogródków działkowych im. E. Orzeszkowej i pracowniczych „Drzewiarz" przyniosły dorodne warzywa i owoce: w oczy rzucały się szczególnie – ważące po kilkanaście kilogramów – dynie. Na stoiskach można było też kupić kwiaty i przypomnieć sobie – ze zdjęć – najpiękniejsze ogrody balkonowe 1996 roku w Czarnej Białostockiej.

Imprezę zorganizował Zarząd Miasta i Gminy Czarnej Białostockiej, a piękna pogoda sprawiła, że tamtejsza Targowica Miejska była wręcz oblegana.

(tal) Fot. A. Zgiet

Ziemne przeszkody w alei Legionów wreszcie pokonane

Czas asfaltu

Przeciąga się modernizacja głównej arterii Łomży – alei Legionów. Przyczyną niedotrzymania terminów są podziemne „przeszkody", które na szczęście zostały już usunięte. Dzisiaj rozpoczną się właściwe prace drogowe.

Modernizacja alei Legionów była dla Łomży koniecznością. Kiedy pojawiła się możliwość sfinansowania inwestycji przez Statoil, budujący przy alei stacje paliw, nikt nie miał wątpliwości, że nadarzającą się okazję należy wykorzystać.

Roboty rozpoczęto w lipcu. Przebiegały one w miarę planowo do momentu zakończenia budowy nowego wodociągu. Jego odbiór opóźniał się, ponieważ służby sanitarne stwierdziły w nim bardzo dużą ilość bakterii. Kiedy wreszcie wodociąg oczyszczono i pracownicy Wojewódzkiej Dyrekcji Dróg Miejskich w Łomży przystąpili do robót drogowych nastąpiło... tąpnięcie.

– W pewnym momencie fragment remontowanej jezdni zapadł się o 40 centymetrów – opowiada Janusz Świderski, dyrektor WDDM. **– Zaczęliśmy kopać i natrafiliśmy na kanał deszczowy, którego nie było w żadnych planach. Jak się później okazało, został on zbudowany na początku lat 70. i zbierał wodę opadową z terenów Łomżyńskiej Spółdzielni Mieszkaniowej.**

Takie „dzikie" elementy pod ziemią to w Łomży nic dziwnego. Na podobne problemy często natrafiają gazownicy. Również WDDM prowadząc prace na Wojska Polskiego natknęła się na „niczyj" kanał sanitarny.

Uszkodzenie instalacji deszczowej pod aleją Legionów okazało się przyczyną tąpnięcia. Na szczęście, jak twierdzi dyrektor Świderski, obyło się bez zbędnych debat na temat: kto powinien usunąć awarię? Kanałem zajęło się Miejskie Przedsiębiorstwo Wodociągów i Kanalizacji, a robotami ziemnymi WDDM.

– W miniony piątek usterka została usunięta i w poniedziałek przystępujemy do prac na jezdni – zakomunikował Adam Łazarski, zastępca dyrektora WDDM.

Z informacji przekazanych przez obu dyrektorów wynika, że do 15 października zostanie zakończona modernizacja odcinka jezdni od ulicy Spółdzielczej do Mickiewicza. Oddanie do użytku całej alei Legionów ma nastąpić najpóźniej do 25 października.

Tekst i fot. (ata)

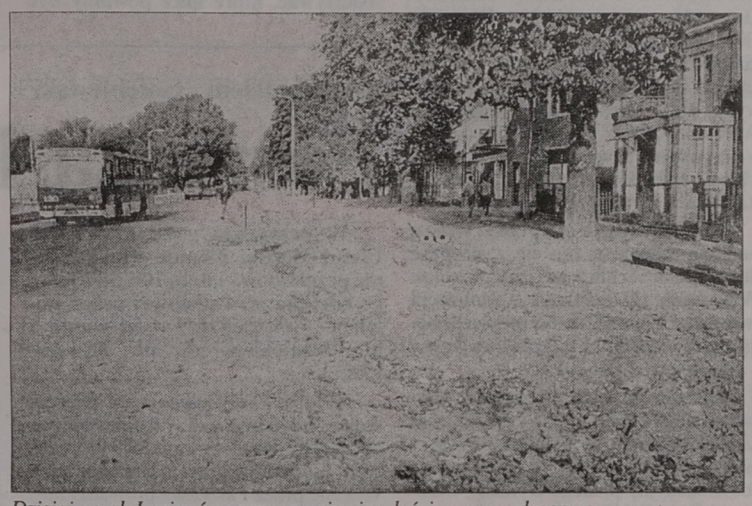

Dzisiaj na al. Legionów rozpoczynają się właściwe prace drogowe

Apetyt na karpia

Do świąt jeszcze daleko, ale co bardziej przewidujący złodzieje już teraz myślą o rybie na wigilijny stół. W nocy z 2 na 3 października z prywatnego stawu w Prawym Lesie, gm. Przerośl, zrabowano pół tony karpi, wartości ok. 3,5 tys. zł.

Właściciel zauważył kradzież dobę później. Przyszedł nad staw i stwierdził, że nie ma ani wody, ani ryb. Przypuszczalnie złodzieje osuszyli zbiornik przez wyjęcie tzw. zastawki, a następnie zapakowali żywy towar do samochodu. Trwają poszukiwania sprawców.

(yes)

Naucz się grać i tańczyć

Hajnowski Dom Kultury przyjmuje zapisy chętnych do nauki gry na pianinie i syntezatorze, a także na zajęcia z rytmiki dla dzieci – również telefonicznie pod numerem tel. 48-08 i 32-03.

Spotkanie organizacyjne w sprawie zajęć z rytmiki odbędzie się 12 października br. – początek o godz. 18.

(jc)

W Suwałkach o polskiej kulturze samorządowej

Wspólnie efektywniej

Poszukiwaniom form i metod współpracy międzyregionalnej oraz wypracowaniu nowatorskich projektów kulturalnych służyć będzie rozpoczynające się dzisiaj w Suwałkach Ogólnopolskie Seminarium pn. „Społeczny ruch kulturalny a tożsamość prowincji", w którym wezmą udział dyrektorzy najlepszych samorządowych placówek z kraju. Czterodniową imprezę zorganizował suwalski Regionalny Ośrodek Kultury i Sztuki.

Pomysłodawcą i inicjatorem przedsięwzięcia jest Zbigniew Buski, dyrektor ROKiS.

– Po raz pierwszy w Polsce dojdzie do spotkania na tak rozległym forum ludzi zawodowo parających się organizacją życia kulturalnego. Głęboko wierzę, że tego rodzaju konfrontacja pozwoli na wypracowanie nowych projektów kulturalnych, a przede wszystkim posłuży konsolidacji środowiska, bez której trudno mówić o tożsamości polskiej kultury samorządowej – oświadczył Z. Buski.

Seminarium pomyślano jako cykl autorskich odczytów, sumujących wieloletnie doświadczenia szefów placówek w organizacji lokalnych i krajowych imprez kulturalnych, a także zawierających ich przemyślenia na temat roli i posłannictwa „kulturalnika" w życiu społeczności lokalnych.

Z pewnością podczas spotkania szeroko dyskutowany będzie projekt powołania Stowarzyszenia Kulturalnego pn. „Polska Kultura Samorządowa" z siedzibą w Suwałkach, którego głównym celem jest podejmowanie oraz wspieranie działań społeczno-kulturalnych w samorządach lokalnych całego kraju.

Warto dodać, że w obradach wezmą udział Maciej Klimczak, dyrektor Departamentu Upowszechniania Kultury w Ministerstwie Kultury i Sztuki oraz Stanisław Kolbusz, szef warszawskiego Centrum Animacji Kultury.

Seminarium potrwa do 10 października, a towarzyszyć mu będą wernisaże plastyczne, recitale suwalskich wokalistów, występy amatorskich zespołów folklorystycznych.

(gram)

Dyżury posłów i radnych

Dziś w Ełku odbywa swój dyżur poselski Henryk Bogdan (PSL). Poseł przyjmuje interesantów w godz. 11–14 w biurze przy ul. Małeckich 2 bądź pod numerem tel. 10-24-10.

Również dzisiaj, w suwalskim Domu Nauczyciela przy ul. Kościuszki 120, pok. 04, w godz. 10–13 dyżurować będzie poseł Unii Pracy, Janusz Szymański. Kontakt telefoniczny: 66-50-20.

●

O poinformowanie Czytelników o swoich dyżurach proszą również radni suwalskiej RM, skupieni w prawicowym Klubie Chrześcijańskim, któremu przewodniczy Leszek Lewoc. E. Szulc-Pachut, W. Jankowski, G. Kalejta, S. Kochański, P. Szmulik i R. Łapiński zapraszają mieszkańców Suwałk w każdy piątek, w godz. 19–20 do lokalu przy ul. Kowieńskiej 3/18. Telefon: 67-46-74.

(gram)

W Łomży rozpoczęła działalność Wyższa Szkoła Agrobiznesu

Nowe specjalności

W piątek zainaugurowała pierwszy rok akademicki nowa Wyższa Szkoła Agrobiznesu w Łomży. Uczelnia kształcić będzie w systemie zaocznym inżynierów o specjalnościach marketing i zarządzanie w agrobiznesie oraz zarządzanie przedsiębiorstwem z otoczenia rolnictwa.

Starania grupy inicjatorów, w której znajduje się m.in. łomżyński senator Marek Minda, o rejestrację uczelni, trwały przeszło rok. Na początku lipca br. wpisano ją do rejestru niepaństwowych szkół wyższych MEN pod numerem 96. Mimo krótkiego okresu rekrutacji zainteresowanie studiami przeszło oczekiwania inicjatorów. 50 osób wpisano z braku miejsc na listę rezerwową.

Na piątkowej uroczystej immatrykulacji pierwszego rocznika studentów przedstawiciele Ministerstwa Rolnictwa podkreślali, że utworzenie tej szkoły w regionie północno-wschodnim to cenna inicjatywa, gdyż wypełni ona lukę w kształceniu nowoczesnych kadr dla agrobiznesu i „otoczenia rolnictwa". Po 3,5-letnich studiach inżynierskich absolwenci będą mogli uzupełnić magisteria na Wydziale Rolniczym olsztyńskiej Akademii Rolniczo-Technicznej.

Szkoła zatrudnia 6 profesorów i tyluż doktorów habilitowanych; współpracuje z kilkunastoma dalszymi. Kadra naukowa wywodzi się z olsztyńskiej ART. Rektor WS Roman Engler, zapowiedział stypendia naukowe dla wyróżniających się studentów oraz praktyki zawodowe w krajach Unii Europejskiej. Jak stwierdził, szkoła ma ambicję stania się ośrodkiem naukowo-badawczym agrobiznesu.

(MK)

Jeszcze tylko 5 dni

możesz korzystać z pomocy naszego konsultanta,

który doradzi Ci najlepszy sposób prezentacji Twojej firmy w **Panoramie Firm** BIAŁYSTOK, ŁOMŻA, SUWAŁKI. Pamiętaj, że ogromna rzesza użytkowników **Panoramy Firm** to Twoi potencjalni klienci. Takiej okazji nie wolno przegapić!

Mam nosa do interesów



Nasz adres: 15-102 Białystok, ul. I Armii Wojska Polskiego 9, tel./fax (0-85) 53 96 10, 53 95 15, 53 98 50, 53 96 20, 18-400 Łomża, ul. Rządowa 1A, tel./fax (0-86) 16 54 51, 16-400 Suwałki, ul. Waryńskiego 2C, tel./fax (0-87) 66 35 53

USWEST POLSKA

Panorama Firm ZAWSZE POD RĘKĄ

Mniej pieniędzy na szkoły zawodowe i placówki opiekuńczo-wychowawcze

Cięcia po dotacjach

Zarząd Miasta Białegostoku postanowił zmniejszyć dotację na jednego ucznia w zawodowych szkołach niepublicznych oraz placówkach opiekuńczo-wychowawczych, które gmina Białystok przejęła 1 stycznia br., na mocy ustawy o wielkich miastach.

W ramach zadań zleconych przez wojewodę gmina Białystok finansuje działalność 14 niepublicznych szkół zawodowych, 5 liceów ogólnokształcących, 2 zakładów opiekuńczo-wychowawczych i internatu. Jak wyjaśnia rzecznik prasowy prezydenta Białegostoku, Leszek Koleśnik, decyzja o zmniejszeniu dotacji była podyktowana brakiem pieniędzy na te cele.

W miejskiej kasie brakuje na to około 220 tys. zł. Zarząd Miasta dwukrotnie informował wojewodę białostockiego, że środki przewidziane w jego budżecie na zadania zlecone w 1996 r. są niewystarczające i należy je zwiększyć. Niestety, bez rezultatów.

W tej sytuacji Zarząd Miasta postanowił zmniejszyć dotację na jednego ucznia w szkołach zawodowych (dotowanych z budżetu gminy w 50 proc.) z 36,65 zł do 21,37 zł oraz z 73,77 zł do 42,77 zł (w dotowanych w 100 proc.), w zakładach opiekuńczo-wychowawczych z 31 do 11,92 zł i zlikwidować dotacje do internatów. Innym rozwiązaniem byłoby finansowanie działalności placówek w dotychczasowej wysokości, do chwili wyczerpania przydzielonych środków. A tych zabrakłoby już w listopadzie. **(RR)**

Ormianie szukają miejsca do handlowania

Bójka na bazarze

Uchwała zakazująca Ormianom handlu na targowisku „Madro" spowodowała, że szukają oni nowego miejsca. Część z nich wyjechała z Białegostoku do Ełku, część rozproszyła się po niewielkich osiedlowych bazarach. Niektórzy postanowili spróbować handlu na targowisku przy Kawaleryjskiej. W minionym tygodniu (3 bm.) doszło do bójki między Ormianami a polskim sprzedawcą. Przyczyną była prawdopodobnie chęć zdobycia lepszego miejsca do handlowania.

Jeden z Ormian twierdzi, że był wyganiany ze stołu przez Polaka, wezwał więc na pomoc swoich kolegów. Przyszło ich dziesięciu. Świadkowie mówili, że mieli w dłoniach otwarte noże. Wywiązała się bójka.

Policjanci z VII Komisariatu zatrzymali dwóch Ormian – Karena C. i Mesropa D. Obaj mają po 23 lata. U Karena C. funkcjonariusze znaleźli pistolet gazowy.

Kupcy z ul. Kawaleryjskiej są zbulwersowani tym wydarzeniem. Ponadto obawiają się konkurencji. Wiadomo, że Ormianie oferują do sprzedaży po niższej cenie towar zakupiony w polskich hurtowniach, gdyż nie płacą podatków.

– Na razie nie zauważyłem większego napływu na bazar handlarzy narodowości ormiańskiej – powiedział „Współczesnej" Cezary Kamiński, kierownik targowicy przy ul. Kawaleryjskiej. **– Co prawda nasz regulamin jest nieco inny, niż obecny regulamin bazaru „Madro", nie obawiamy się jednak zalewu kupców zza wschodniej granicy.**

Mniej optymistyczni są policjanci. Ich zdaniem czwartkowe wydarzenia są sygnałem, że wkrótce na Kawaleryjskiej może stać się „gorąco".

(jg)

Dyżur posła

Poseł Adam Dobroński dziś przyjmować będzie wszystkich zainteresowanych w Biurze Poselskim przy ul. Sienkiewicza 22 w godz. 9-11, tel. 435-342.

Na spotkaniu z władzami miasta najwięcej mówiło się o drogach

W kaloszach po Jaroszówce

W sobotę i niedzielę na osiedlu Jaroszówka odbyła się trzecia już impreza z cyklu „Osiedla na miarę potrzeb twórzmy razem", która ma służyć promocji lokalnych inicjatyw oraz lepszemu poznaniu problemów białostockich osiedli przez władze miasta.

Imprezę na Jaroszówce zainaugurowało sobotnie spotkanie mieszkańców osiedla z przedstawicielami władz Białegostoku – członkiem Zarządu Miasta Jerzym Matysem, naczelnikiem Wydziału Budownictwa i Inwestycji Januszem Ostrowskim i naczelnikiem Wydziału Gospodarki Komunalnej Czesławem Jakubowiczem. Większość pytań, jak można było się domyślić, dotyczyła osiedlowych ulic. Mieszkańców Jaroszówki interesowało m.in. to, kiedy wyremontowana zostanie nawierzchnia ul. Raginisa i kiedy wybudowane zostaną wjazdy z Raginisa w ul. Jutrzenki i Rycerską.

– Modernizacja całej ulicy, wraz z budową wjazdów, ma się zakończyć do 31 października przyszłego roku. Wykonana też zostanie sygnalizacja świetlna na przejściu dla pieszych, będą nowe chodniki i ścieżka rowerowa – odpowiedział Ostrowski.

Również jesienią przyszłego roku ma się zakończyć wymiana nawierzchni na skrzyżowaniu ul. Raginisa, Wysockiego i Wasilkowskiej, który to węzeł komunikacyjny podlega Dyrekcji Okręgowej Dróg Publicznych.

W jeszcze gorszym stanie, na co wskazywali mieszkańcy Jaroszówki, znajdują się ulice gruntowe. Jeden z mieszkańców ul. Familijnej zwracał uwagę na to, że wiosną i jesienią, aby wydostać się z domu, musi zakładać kalosze. Bardzo zły jest stan ul. Róży Wiatrów, gdzie po deszczach trzeba używać lin holowniczych do wyciągania samochodów z błota. Matys i Ostrowski podkreślili, że w tym roku rozpoczęto kompleksową budowę ulic na białostockich osiedlach domów jednorodzinnych. Władze miasta chcą, żeby co roku utwardzanych było około 3–4 km ulic.

– W 1997 r. na Jaroszówce wykonana zostanie nawierzchnia ul. Szmaragdowej. W realizacji naszych planów liczymy na pomoc osiedlowego samorządu. Rada Osiedla może nam wskazywać, które ulice powinny być wykonywane w pierwszej kolejności – powiedział Matys.

Mieszkańcy Jaroszówki apelowali też do przedstawicieli magistratu o poparcie ich starań w utworzeniu na osiedlu filii komisariatu policji. Mają już na to zgodę Komendy Rejonowej Policji, ale potrzebne są dodatkowe środki z budżetu miasta.

– Wniosek w tej sprawie zostanie w najbliższym czasie pozytywnie zaopiniowany przez Zarząd Miasta – zapewniał Matys.

W niedzielę na Jaroszówce odbył się festyn, na którym wystąpiły zespół muzyczny „Happy Singers" i zespoły dziecięce z Niepublicznej Szkoły Podstawowej nr 5, a orkiestra dęta z Zespołu Szkół Melioracji Wodnych zaprezentowała pokaz musztry paradnej. Odbyły się także zawody sportowe oraz konkursy – plastyczny i piosenki. **(RR)**

Przed hotelem „Gołębiewski"

Poszerzą Pałacową

W przyszłym roku białostocki Urząd Miejski planuje sfinansowanie przebudowy około 100-metrowego odcinka ul. Pałacowej przed hotelem „Gołębiewski" – od ronda z ul. Branickiego do ul. Warszawskiej.

Okolice skrzyżowania ul. Branickiego, Pałacowej i al. Piłsudskiego są obecnie jednym z ważniejszych węzłów komunikacyjnych Białegostoku. Właśnie przez Pałacową prowadzi najkrótsza droga na Osiedle Piasta. W godzinach szczytu ruch w kierunku tego osiedla blokują autobusy komunikacji miejskiej, które zatrzymują się na przystanku przed hotelem „Gołębiewski". Nie ma tu specjalnej zatoki na autobusy, w dodatku nie można ich wyminąć, bowiem drugi pas jezdni jest przeznaczony wyłącznie dla skręcających w lewo, w ul. Warszawską. Oznacza to, że kierowcy, którzy chcą jechać prosto – w kierunku ul. Słonimskiej, muszą czekać aż ruszą autobusy zatrzymujące się na przystanku.

W ramach prac przewidziana jest budowa nowej zatoki autobusowej. Pozostałe fragmenty ulicy Pałacowej mają być modernizowane w przyszłych latach – prawdopodobnie po roku 2000. Na początku byłaby to przebudowa całego skrzyżowania ul. Pałacowej z ulicami Mickiewicza i Legionową – przed bramą Pałacu Branickich. Ostatnim etapem byłoby poszerzenie ul. Pałacowej – na odcinku od Warszawskiej do Ogrodowej.

(RR)

Łukasz Zgiet i Krzysztof Moniuszko wygrali międzyosiedlowy wyścig

Na wyścigówkach i składakach



W sobotę odbył się pierwszy międzyosiedlowy wyścig kolarski amatorów. Wśród dzieci do lat 12 zwyciężył Łukasz Zgiet z os. Zielone Wzgórza, przed Piotrem Lubakiem. W grupie do lat 15 pierwsze miejsce zajął Krzysztof Moniuszko z os. Piasta, a drugie Adam Dadura.

Przełajowy wyścig kolarski został rozegrany na trasie 2,1 kilometra. Młodsi uczestnicy przemierzali ją raz, starsi dwa razy. Droga biegła za kościołem Świętego Ducha – m.in. piaszczystą ścieżką, kawałkiem utwardzonej drogi, był też do pokonania mostek.

W młodszej kategorii wiekowej wystartowało 9 uczestników, w grupie starszej – 10. Każdy jechał na takim rowerze, jaki miał. Były więc zarówno rowery sprinterskie, górskie, jak i zwykłe składaki.

Sobotni wyścig kolarski zorganizowała Rada Osiedla „Piasta I" przy pomocy „Dialogu" oraz parafii Świętego Ducha. Najlepsi kolarze otrzymali nagrody w postaci strategicznych gier planszowych, książek oraz długopisów. Była to pierwsza z imprez sportowo-rekreacyjnych, planowanych jeszcze w tym roku na os. Piasta I. **(RAF)**

Fot. I. Wysocki

Niezwykłe spotkania

Dom Kultury „Zachęta" i Towarzystwo Psychotroniczne w Białymstoku zapraszają na spotkanie w dniu 9 października br., którego tematem będą „Niezwykłe zjawiska".

Spotkanie rozpocznie się o godz. 17 w DK „Zachęta" przy ul. Piastowskiej 11A. Wstęp wolny.

REKLAMA REKLAMA REKLAMA REKLAMA REKLAMA REKLAMA REKLAMA REKLAMA REKLAMA REKLAMA REKLAMA REKLAMA REKLAMA REKLAMA REKLAMA REKLAMA

Potrzebujesz ochrony?

Jeżeli potrzebujesz profesjonalnej ochrony zdrowia i życia Twoich pracowników to na pewno czytasz właściwe ogłoszenie. Pełen asortyment odzieży ochronnej i sprzętu BHP. Zadzwoń po ofertę.

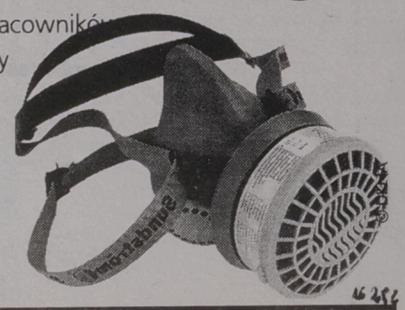

ODZIEŻ ROBOCZA ROBOD

Białystok
ul. Włókiennicza 16
tel./fax 085 / 44 63 15

Bezpieczeństwo na co dzień.

LEASING

- z szerokiej oferty wielu firm leasingowych wybierzemy najkorzystniejszą opcję dla twojej firmy
- opłata wstępna od 2% do 62 %

16271

S&P INVEST
15 - 113 Białystok, Szosa Północno - Obwodowa 38
pok. 804, 805, tel/fax (085) 75 30 22 w 203, 204



Piątkowa aukcja na rzecz białostockiego Pogotowia Opiekuńczego miała nietypowy przebieg

Licytuj, bo kat czeka!

Zorganizowana przez dwie absolwentki Młodzieżowej Akademii Lidera Programu „Dialog"– Urszulę Ilkowską i Urszulę Dawidowską – aukcja prac wykonanych przez więźniów z zakładów karnych regionu północno-wschodniego, przyciągnęła ludzi, którzy chcieli wspomóc białostockie Pogotowie Opiekuńcze. W sali, udostępnionej przez właściciela restauracji „Premiera", zebrało się grono osób obdarzonych poczuciem humoru i wrażliwych na ludzkie nieszczęście.

Organizatorki aukcji wpadły na świetny pomysł, aby rzecz całą zaaranżować jako jeden wielki spektakl, z królem – prowadzącym licytację, damami dworu – prezentującymi poszczególne eksponaty, błaznami – natrętnie zachęcającymi do kupna i katem – grożącym ścięciem głowy tym, którzy nie brali czynnego udziału w aukcji. Było więc kolorowo, gwarno i wesoło – a wszystko to za sprawą studentów Państwowej Wyższej Szkoły Teatralnej i fuksów. czyli pierwszaków z tejże szkoły, których właśnie w błazeńskich strojach możemy spotkać na ulicach Białegostoku.

W atmosferze takiej zabawy nabywców znajdowały „dzieła", których w normalnych warunkach nikt by pewnie nie kupił. A tak obrazy o niekonwencjonalnej (delikatnie mówiąc) kolorystyce, odpustowe szkatułki, rameczki na obrazki i lusterka, rzeźby – prowokowały obecnych na aukcji do ostrej licytacji i sprzedawane były z wielokrotnym przebiciem w stosunku do ceny wyjściowej.

Rekord pobił obraz zatytułowany „Dziewczynka z zapałkami w kieszeni i gołąbkiem w garści". Od ceny wywoławczej 17 zł król–licytator doszedł do 100 zł. Jak zacięta była rywalizacja chętnych, aby obraz ten zawiesić w mieszkaniu, niech świadczy fakt, że licytowano „Dziewczynkę z zapałkami..." ponad pół godziny.

W rezultacie sprzedano wszystkie, wystawione na aukcję prace. Dzieciom z białostockiego Pogotowia Opiekuńczego w najbliższych dniach zostaną przekazane pieniądze – około 700 zł (siedem milionów starych).

(jaw)

Fot. I. Wysocki

Rajd niepełnosprawnych

Polskie Towarzystwo Walki z Kalectwem Oddział Wojewódzki w Białymstoku oraz Automobilklub Podlaski w Białymstoku organizują Rajd Samochodowy dla Osób Niepełnosprawnych, który odbędzie się w dniu 13 października 1996 r. (niedziela). Start o godz. 11 spod Automobilklubu Podlaskiego przy ul. Branickiego 19.

Zgłoszenia do udziału w rajdzie przyjmowane są w Biurze TWP w Białymstoku, ul. św. Rocha 3, pok. 123, tel. 42-31-35 lub 984, Automobilklub Podlaski Białystok, ul. Branickiego 19, tel. 327-685.

Osoby chętne serdecznie zapraszamy.

Krzyżówka z hasłem

Po rozwiązaniu krzyżówki, litery z pól: H-10, J-8, A-1, F-9, G-3 utworzą PIERWSZĄ część hasła, którym jest przysłowie polskie.

POZIOMO: 1) nahaj, 3) zawody sportowe w starożytnej Grecji, 8) miasto znane z produkcji serów, 9) danie jednej rzeczy za drugą, 10) kapitan na tratwie, 11) album na znaczki, 12) zawój na głowie Hindusa, 15) prymitywne łóżko, 18) bezdymny proch, 20) palony cukier, 22) gruszka smaczliwka, 23) ważny port w Jemenie, 24) tłuszcz z wieloryba, 25) kontynent.

PIONOWO: 1) obóz pod gołym niebem, 2) strunowy instrument muzyczny, 4) hałas, 5) najstarszy członek rodziny, 6) państwo, afera lub kapelusz, 7) w zastawie stołowej, 13) wśród lekarzy, 14) rzemieślnik wyrabiający beczki, 16) państwo w Afryce, 17) składnik betonu, 19) Ilion, 21) werniks chiński. **„RAYEN"**

KUPON NR 86/A

Hasło krzyżówki z hasłem nr 84 brzmi:

„BIEDNA ŻONA TAKA, KTÓRA MA PIJAKA".

Nagrody, po 25 zł każda, wylosowały: **Barbara Jackowska** z Białegostoku i **Aniela Harasimowicz** z Supraśla. Gratulujemy.

Pieniądze prześlemy pocztą.

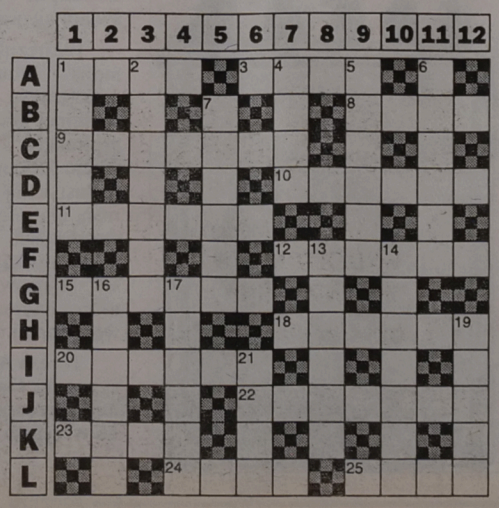

Wnioski o odszkodowanie za nadpłatę czynszu może rozpatrywać tylko sąd cywilny

Błąd Kolegium

W piątek jeden ze składów orzekających Samorządowego Kolegium Odwoławczego w Białymstoku nie przyznał odszkodowania białostoczaninowi, który dochodził swych roszczeń w związku z nadpłatą czynszu za mieszkanie wynajmowane od gminy. Uznano bowiem, że SKO nie jest upoważnione do zajmowania się takimi sprawami.

Przypomnijmy, że kilkanaście dni temu inny skład orzekający SKO, w identycznej sprawie, przyznał lokatorowi mieszkania komunalnego odszkodowanie w wysokości 330 zł. Orzeczenie to zakwestionowały władze Białegostoku, które wezwały Kolegium do unieważnienie tej decyzji. Jak poinformowano „Współczesną", po rozpatrzeniu wszystkich okoliczności, SKO wszczęło postępowanie o unieważnienie decyzji o przyznaniu odszkodowania. Będzie ono zakończone za około 10–15 dni.

Błąd w wydanym orzeczeniu polega na tym, iż członkowie Kolegium nie zauważyli, że od października 1995 r. z kodeksu postępowania administracyjnego zniknął przepis upoważniający kolegia samorządowe do zajmowania się takimi sprawami. Właściwym organem jest natomiast sąd powszechny. W piątek skład orzekający SKO postanowił więc zwrócić podanie kolejnego wnioskodawcy, uważając, że wniosek ten powinien trafić do I Wydziału Cywilnego Sądu Rejonowego w Białymstoku.

(RR)

Stan dyscypliny w II Komisariacie budzi zastrzeżenia

Wpadka policjanta

32-letni Adam K., podoficer z II Komisariatu Policji w Białymstoku, będąc w stanie nietrzeźwym, spowodował wypadek na szosie prowadzącej do Tych. W czasie powypadkowych oględzin policjanci z Tych znaleźli w polonezie białostockiego funkcjonariusza papierosy i spirytus bez znaków akcyzy o wartości 30 tys. zł.

– Jest to kolejna przykra sprawa dla policji białostockiej – powiedział młodszy inspektor Władysław Matyszczyk, zastępca komendanta wojewódzkiego policji w Białymstoku. **– Większość naszych funkcjonariuszy pracuje ciężko i odnosi sukcesy.**

Podczas piątkowej konferencji prasowej komendant Władysław Matyszczyk poinformował, że prokuratura w Tychach wszczęła postępowanie przeciwko Adamowi K. Po przedstawieniu mu zarzutów zastosowano poręczenie majątkowe. Niezależnie od tego czeka go postępowanie dyscyplinarne i najprawdopodobniej wydalenie ze służby. Będzie to dla niego o tyle dotkliwe, że ma trzynastoletni staż i za dwa lata zyskałby uprawnienia emerytalne.

Pięć miesięcy temu na kontrabandzie wpadło dwóch innych policjantów z II Komisariatu. W pobliżu Łap skontrolowali ich funkcjonariusze z białostockiej komendy rejonowej. Okazało się, że zatrzymani oficjalnie znajdowali się na zwolnieniu lekarskim. Po tym zdarzeniu komendant „dwójki" odszedł na emeryturę. Stanowisko to nie jest jeszcze obsadzone, obecny szef pełni jedynie jego obowiązki.

– Błędy w obsadzie stanowisk kierowniczych mają pośrednio wpływ na dyscyplinę. Stan dyscypliny w tym komisariacie będzie przedmiotem analizy – zapewnił komendant Matyszczyk.

(jg)

W Białymstoku udał się pomysł zbierania PET-ów w szkołach

Góra butelek

W piątek w Białymstoku odbyło się seminarium poświęcone lokalnym inicjatywom, służącym ochronie środowiska naturalnego. Zaprezentowano na nim przedsięwzięcia miejscowych organizacji i przedsiębiorstw w zagospodarowywaniu surowców wtórnych.

Wśród osiągnięć w tej dziedzinie można wymienić zorganizowanie jedynego w Polsce programu zbiórki opakowań plastikowych w białostockich szkołach podstawowych, którego pomysłodawcą było stowarzyszenie „Green Way". W czasie trzech miesięcy udało się zebrać już 635 tys. plastikowych butelek typu PET. Wszystkie trafiają do Sokółki, gdzie są rozdrabniane, a następnie przewożone do toruńskiej Elany, która wykorzystuje je do produkcji dywanów i wykładzin (stanowią plastikowe osnowy lub podłoża). Nic więc dziwnego, że białostocką akcją zainteresowały się inne miasta w Polsce.

„Green Way" jest też inicjatorem programu utworzenia „ekoteamów", czyli grup osiedlowych, które będą zainteresowane selektywną zbiórką odpadów. Stowarzyszenie ma dostarczać takim grupom odpowiednie pojemniki na plastikowe butelki i makulaturę. **(RR)**

THE DOCUMENT COMPANY

XEROX

Kopiarka Xerox 5621

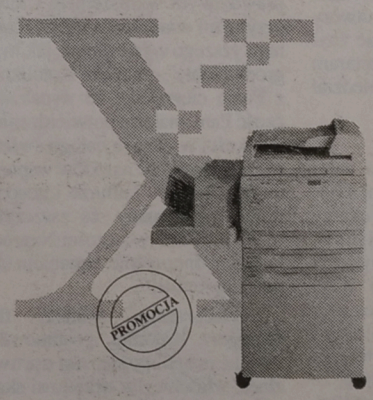

- Prędkość kopiowania: 21 kopii na minutę (A4)
- Maksymalny format oryginału/kopii: A3
- Tace papieru: główna - 250 arkuszy, boczna - 50 arkuszy
- Zoom: 64-156%
- Opcje: podstawa z szafką, moduł 2-tac (2x250 arkuszy), automatyczny podajnik dokumentów, sorter

Już od PLN 9.450,- +VAT*

Zadzwoń: Białystok, Schola, ul. Nowy Świat 2, tel. 442-424
Olsztyn, Rato, ul. Partyzantów 88/3, tel. 235-647

*Oferta cenowa aktualna do końca października 1996 r.

Nobel dla Wisławy Szymborskiej

Poezja trudnych pytań

Prawie już zwątpiliśmy, że Wisława Szymborska doczeka się tego lauru. Wysuwana do Nagrody Nobla od wielu lat, „przegrywała" w wyścigu do najwyższego literackiego trofeum, które, choć niekiedy wykpiwane, pozostaje barometrem literackich notowań.

Wisława Szymborska debiutowała ponad 50 lat temu na łamach prasy. Przez lata związana była z krakowskim pismem „Życie Literackie", gdzie pisywała felietony poetyckie w rubryce „Lektury nadobowiązkowe". Przez pół wieku opublikowała wiele cenionych przez krytykę i czytelników tomików wierszy, m.in. „Pytania zadawane sobie" (1954), „Wołanie do Yeti" (1957), „Wszelki wypadek" (1972), „Wielka liczba" (1976), „Ludzie na moście" (1986), „Początek i koniec" (1993). Miarą wejścia jej utworów do obiegu powszechnego jest obecność wierszy poetki w szkolnych wypisach. Takie wiersze, jak „Lekcja", „Muzeum" czy „Obóz głodowy pod Jasłem" należą dziś do kanonu liryki polskiej.

Jej zbiory były wielokrotnie nagradzane w kraju i za granicą. Poetka ma na swoim koncie nagrodę miasta Krakowa, nagrodę ministra kultury i sztuki, niemiecką nagrodę im. Herdera, a dosłownie przed kilkoma dniami odebrała nagrodę polskiego PEN-Clubu. Unika wystąpień publicznych, choć brała udział w okresie stanu wojennego w spotkaniach tzw. gazety mówionej „Na głos".

Powiedzieć, że uprawia lirykę kobiecą, byłoby nieprawdą. Szymborską interesuje wprawdzie sytuacja kobiety, ale daleka jest od ideologii feminizmu. Jej sceptycyzm przybrał specyficzny charakter. Powiada, że **„żyje, więc się myli"**.

W liryce Szymborskiej człowiek jest z pozoru tylko liczbą statystyczną, ale zarazem całym Kosmosem, od którego decyzji zależy los świata. Stąd ton moralistyki w jej poezji na szczęście kojarzony z nieomylnym poczuciem humoru i zmysłowym biologizmem. Nie ma tu papierowych problemów – człowiek jest istotą z krwi i kości. Można znaleźć u niej wiersze „babskie", o żonie Lota czy Kasandrze, ale przede wszystkim lapidarne refleksje o przemijaniu, historii, miejscu człowieka na świecie, jego lękach, wielkości i śmieszności w drugiej połowie XX wieku. Jak we wspomnianym wierszu „Muzeum", gdzie:

Z braku wieczności zgromadzono
dziesięć tysięcy starych rzeczy.
Omszały woźny drzemie słodko
zwiesiwszy wąsy nad gablotką...



Nagroda Nobla to wielki honor dla polskiej literatury, a dla poetki laur w pełni zasłużony.

TOMASZ MIŁKOWSKI (PAI)

Fot. Rzeczpospolita

Miłość szczęśliwa

Miłość szczęśliwa. Czy to jest normalne,
czy to poważne, czy to pożyteczne –
co świat ma z dwojga ludzi,
którzy nie widzą świata?
Wywyższeni ku sobie bez żadnej zasługi,
pierwsi lepsi z miliona, ale przekonani,
że tak stać się musiało – w nagrodę za co? za nic;
światło pada znikąd –
dlaczego właśnie na tych, a nie innych?
Czy to obraża sprawiedliwość? Tak.
Czy narusza troskliwie piętrzone zasady,
strąca ze szczytu morał? Narusza i strąca.
Spójrzcie na tych szczęśliwych:
gdyby się chociaż maskowali trochę,
udawali zgnębienie krzepiąc tym przyjaciół!
Słuchajcie, jak się śmieją – obraźliwie.
Jakim językiem mówią – zrozumiałym na pozór.
A te ich ceremonie, ceregiele,
wymyślne obowiązki względem siebie –
wygląda to na zmowę za plecami ludzkości!
Trudno nawet przewidzieć, do czego by doszło,
gdyby ich przykład dał się naśladować.
Na co liczyć by mogły religie, poezje,
o czym by pamiętano, czego zaniechano,
kto by chciał zostać w kręgu.
Miłość szczęśliwa. Czy to jest konieczne?
Takt i rozsądek każą milczeć o niej
jako o skandalu z wysokich sfer Życia.
Wspaniałe dziatki rodzą się bez jej pomocy.
Przenigdy nie zdołałaby zaludnić ziemi,
zdarza się przecież rzadko.
Niech ludzie nie znający miłości szczęśliwej
twierdzą, że nigdy nie ma miłości szczęśliwej.
Z tą wiarą lżej im będzie i żyć, i umierać.

WISŁAWA SZYMBORSKA

– Trochę się spodziewałem, ale nie na pewno – powiedział mieszkający w Berkeley w Stanach Zjednoczonych **Czesław Miłosz,** laureat Literackiej Nagrody Nobla z 1980 r. – Polska poezja jest uważana przez wielu ludzi za najlepszą w Europie kontynentalnej. Poza nią jest jeszcze Irlandia i Seamus Heaney (ubiegłoroczny laureat Nagrody Nobla w dziedzinie literatury– przyp. PAP) – dodał Miłosz.

– Nagrodę Nobla, przyznaną Wisławie Szymborskiej, przeżywam chyba bardziej emocjonalnie niż swoją – powiedział prezydent **Lech Wałęsa**, który jest laureatem Pokojowej Nagrody Nobla. Wałęsa dodał, że w trudnych czasach przeobrażeń ekonomicznych przyznanie Szymborskiej Literackiej Nagrody Nobla powinno nas napawać optymizmem i dumą.

– Spodziewałem się nagrody dla Wisławy Szymborskiej i nie byłem w tych oczekiwaniach odosobniony – powiedział dziennikarzowi PAP **Stanisław Lem**. – Wiśce ta nagroda się po prostu należała – stwierdził zamieszkały w Krakowie pisarz.

– Jestem szalenie zadowolony, że literacki Nobel znów trafił w polskie ręce – powiedział **Gustaw Herling-Grudziński** w rozmowie telefonicznej z warszawskim dziennikarzem PAP. – Bardzo lubię panią Szymborską – wyznał zamieszkały w Neapolu pisarz. – Poznałem ją przed dwoma laty we Wrocławiu, na uroczystości wręczenia mi nagrody miesięcznika „Odra". Pani Szymborska specjalnie wtedy przyjechała do Wrocławia i bardzośmy się zaprzyjaźnili – powiedział Herling-Grudziński. Pisarz dodał, że nie może oceniać twórczości Szymborskiej, mimo bowiem przyjaźni, jaka ich łączy, ciągle za mało zna utwory poetki. – Nie zdążyłem przeczytać zbyt wielu jej wierszy. Teraz jednak postaram się te zaległości nadrobić – powiedział Gustaw Herling-Grudziński.

– To ogromne wyróżnienie całej polskiej literatury – skomentował Literacką Nagrodę Nobla dla Wisławy Szymborskiej **Marian Brandys**. – Pierwsze literackie Noble zdobyli dla Polski prozaicy Sienkiewicz i Reymont, w czasach nam współczesnych doceniono dorobek poetycki Miłosza i Szymborskiej, może następny literacki noblista znad Wisły – a nie wątpię, że taki się znajdzie – będzie dramaturgiem? – powiedział M. Brandys.

Tłumacz utworów Wisławy Szymborskiej na niemiecki, dyrektor Niemieckiego Instytutu Kultury Polskiej w Darmstadt, **Karl Dedecius** określił poetkę mianem wielkiej damy liryki polskiej. – Ironia jej języka jest nie dającym się naśladować rarytasem – powiedział. – Jej myśli są bardzo skomplikowane, ale jej język – bardzo prosty.

Gratulacje laureatce Nagrody Nobla Wisławie Szymborskiej przesłał wicepremier, prof. **Grzegorz Kołodko**. „Z prawdziwym wzruszeniem i satysfakcją przyjąłem wiadomość o przyznaniu Pani najwyższego wyróżnienia, jakim jest Nagroda Nobla" – napisał Kołodko. „Wraz z Panią cieszę się, że wspaniała twórczość Pani znalazła potwierdzenie swojej wielkości w oczach całego świata. Wierząc, że wielkość narodów wspiera się na dwóch filarach: kulturze i gospodarce – jestem przekonany, że zaszczytne wyróżnienie Pani twórczości Nagrodą Nobla jest jednocześnie uznaniem dla całej polskiej kultury".

Wicepremier, minister finansów Grzegorz Kołodko, postanowił wykorzystać przysługujące mu uprawnienia i zlecić właściwemu urzędowi skarbowemu zaniechanie poboru podatku z tytułu przyznania Wisławie Szymborskiej Literackiej Nagrody Nobla – poinformowało Centrum Informacyjne Rządu.

(PAP opr. jd)

Po I Suwalskich Eksploracjach Teatralnych

„Spowiedź w drewnie"

Przyznaniem Teatrowi „44" z Szamocina Grand Prix, głównej i jedynej nagrody I Suwalskich Eksploracji Teatralnych, zakończyło się w minioną sobotę kilkudniowe święto sceny. Jak twierdzi Jolanta Hinc–Mackiewicz, pomysłodawczyni imprezy, wszystko wskazuje na to, że pierwszy SET będzie kontynuowany.

Spektakl „Spowiedź w drewnie", przedstawiony przez zespół Teatru „44" z Szamocina zdecydowanie należał do grona faworytów. Od razu po pokazie konkursowym zdobył pokaźną grupę fanów. Publiczność doceniła bezpretensjonalność i autentyzm wykonawców, a przede wszystkim znakomitą reżyserię Luby Zarembińskiej, która ze sztuki autorstwa Jana Wilkowskiego wydobyła nie odkryte dotąd pokłady ludzkich przemyśleń i namiętności.

Zdecydowanie, co wielokrotnie podkreślał Piotr Tomaszuk, komisarz artystyczny suwalskiego festiwalu, a na co dzień reżyser Teatru „Wierszalin", przedstawienie w wykonaniu grupy z Szamocina, wyróżniało się pod każdym względem w plejadzie spektakli konkursowych.

Trzeba wiedzieć, że Grand Prix, oprócz prestiżu, zawierało kopertę z 3 tysiącami nowych złotych.

– Nagroda, owszem, rzecz ważna przy tego rodzaju imprezach, ale mnie najbardziej cieszy spotkanie w tak wspaniałym gronie ludzi teatru. To było naprawdę bardzo twórcze i inspirujące przeżycie – podkreśla J. Hinc–Mackiewicz z suwalskiego ROKiS.

(gram)

Seminarium na temat kultury wsi białostockiej

Tradycja i perspektywy

W dniach 14–15 października odbędzie się seminarium, adresowane do działaczy i pracowników samorządowych na szczeblu gmin, towarzystw regionalnych, placówek kulturalnych i oświatowych oraz organizacji agroturystycznych.

Temat seminarium – „Kultura wsi białostockiej – tradycja, dzień dzisiejszy, perspektywy" – w pełni uda się zrealizować pod warunkiem, że aktywny udział w obradach wezmą właśnie działacze i animatorzy kultury, mający do czynienia z mieszkańcami wsi. Organizatorzy seminarium mają nadzieję, iż zechcą oni podzielić się własnymi doświadczeniami oraz skorzystać z wiadomości, które przekażą zaproszeni na seminarium wykładowcy – prof. Aleksander Jackowski z Polskiej Akademii Nauk, etnograf z białostockiego Muzeum Okręgowego – Wojciech Kowalczuk i inni.

Uczestnicy seminarium odwiedzą pracownie twórców ludowych w Czarnej Wsi Kościelnej (garncarska i kuźnia), Łapczynie, Janowie.

Po pierwszym dniu wszyscy zostaną zakwaterowani w ośrodku „Puszcza" w Supraślu, gdzie we wtorek (15. 10) o godz. 9 rozpoczną się zajęcia teoretyczne. Po obiedzie, o godz. 15, przewidziany jest powrót do Białegostoku.

Koszt udziału w seminarium zamyka się w 60 zł od uczestnika. Kwota ta pokrywa nocleg, wyżywienie, przejazdy oraz materiały z seminarium, które zostaną wydane w formie książkowej w terminie późniejszym. W sprawie uczestnictwa w seminarium należy kontaktować się z Wydziałem Kultury Urzędu Wojewódzkiego w Białymstoku lub Wojewódzkim Ośrodkiem Animacji Kultury.

(jaw)

Wystawa w Galerii Sztuki Współczesnej w Łomży

Czarowny świat

Wystawa malarstwa i rysunku Teresy Adamowskiej w Galerii Sztuki Współczesnej, jest głównym wydarzeniem inauguracji nowego sezonu kulturalnego w Łomży. Popularna łomżyńska plastyczka i tym razem nie zawiodła swoich wielbicieli.

Teresa Adamowska jest absolwentką Wydziału Sztuk Pięknych Uniwersytetu Mikołaja Kopernika w Toruniu. W 1987 roku uzyskała dyplom w pracowni malarstwa prof. Janusza Kaczmarskiego. Uprawia malarstwo, rysunek i grafikę użytkową. Jest nauczycielką malarstwa i rysunku w Państwowym Liceum Sztuk Plastycznych w Łomży.

Obecnie wystawia po raz siódmy swoje prace w ekspozycji indywidualnej. Wielokrotnie brała udział w wystawach zbiorowych. W konkursach środowiskowych „Dzieło plastyczne roku" zdobyła kilkanaście nagród.



Na najnowszej wystawie autorka prezentuje obrazy olejne i pastele, łącznie 24 prace. Jej malarstwo przenosi nas do świata odległego od hałaśliwej i pospolitej rzeczywistości, za to pełnego poetyckich nastrojów, wspomnień i nostalgii. Królują w nim tajemnicze kobiety w tiulach i koronkach oraz wymyślnych kapeluszach; arlekiny i pajace w maskach oraz zwiewne anioły. Bohaterowie obrazów Adamowskiej występują na tle rozbudowanego drugiego planu, co w połączeniu z pewną teatralizacją scen nadaje im renesansowy rozmach. Autorka nasyca je subtelnymi aluzjami i metaforami. Portrety przez nią malowane nie są zwykłymi podobiznami, to pogłębione wizerunki psychologiczne o dużej sile wyrazu.

Nie są pozbawione ilustracyjności także obrazy abstrakcyjne Adamowskiej. Zachwyca ich czysta kompozycja i dekoracyjność, oparta na wysmakowanych barwach i delikatnych światłocieniach.

Twórczość Adamowskiej jest ceniona i lubiana przez odbiorców za umiejętność autorki balansowania na subtelnej granicy między realizmem a abstrakcją. Tematy realistyczne w jej ujęciu zawierają perspektywę „sennofantastyczną", natomiast abstrakcje mają dla odmiany odniesienia do rzeczywistości. W efekcie malarka zaspokaja szeroką gamę gustów publiczności. Widzów na wernisaże przyciąga także interesująca, wyrazista osobowość samej artystki.

Teresa Adamowska: Malarstwo i rysunek. Galeria Sztuki Współczesnej Muzeum Okręgowego w Łomży. 16 września–20 października 1996.

(MK)

bm

AUTO GAZETA
TYGODNIOWY DODATEK MOTORYZACYJNY

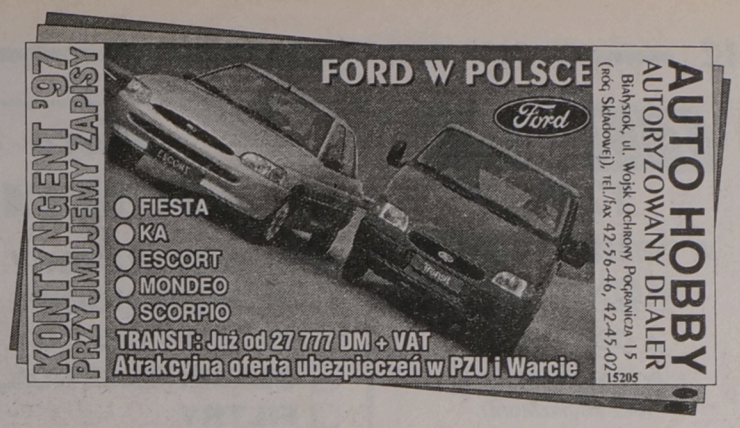

MOTONOTY

ZMIENIONY ACCORD

Ostatnio Honda Motor Co. zaprezentowała zmodyfikowaną wersję sedana accord. Głównym celem tego zabiegu jest dążenie do podtrzymania i zwiększenia sprzedaży tego modelu. Kierownictwo firmy liczy, że wprowadzone zmiany spowodują zwiększenie zbytu z 900 do 1500 sztuk miesięcznie. Jako standardowe wyposażenie nowy accord będzie miał dwie poduszki gazowe. Cena – w zależności od wersji – ma wynosić od 14,5 do 23 tys. dolarów.

MASERATI = 11 CINQUECENTO

Nowy model luksusowego maserati ma kosztować 11 razy więcej niż najtańsza wersja fiata cinquecento – 144 mln lirów. To czterodrzwiowe auto z ośmiocylindrowym motorem o pojemności 3,2 litra i mocy 335 KM jest już w sprzedaży we Włoszech. Koncern Fiata, który przed trzema laty nabył fabrykę Maserati, na rok 1998 szykuje nowy model tego samochodu.

NOWY KABRIOLET BMW

Nową wersję zaprezentowanego w ub.r. kabrioletu M-3 przedstawił ostatnio BMW. Nowy pojazd wyposażony jest w sześciocylindrowy silnik o pojemności 3,2 litra i mocy 321 KM. Łączy on w sobie najwyższy standard wykonania i wyposażenia. Należą do niego: dwie poduszki gazowe, ABS, boczne wzmocnienia itd. Najwyższej klasy układ zawieszenia, tarcze kół ze stopu lekkiego należą do standardu. Zgodnie z tradycją BMW, klienci mogą wybierać jedną z wielu opcji wyposażenia. Wszystko zależy od posiadanej gotówki.

AMERYKANIE PREFERUJĄ MAZDĘ

W tegorocznym raporcie opublikowanym w USA przez Motor Trend New Car Buyers Guide, rekomendującym auta dla amerykańskich odbiorców, duży sukces odniosła MAZDA. Produkowane przez tę firmę samochody – przede wszystkim małe sedany i auta klasy średniej – otrzymały najwyższe noty i są polecane jako pojazdy o doskonałej jakości wykonania i bezawaryjne. Znana u nas mazda 323 (w USA występuje pod nazwą protage) wyprzedziła auta Chevroleta, Nissana, Toyotę i Hondę. W drugiej kategorii – auta klasy średniej – najwyżej oceniono model xedos 9.

PO REKORD PRĘDKOŚCI

Król Jordanii, Husajn udzielił brytyjskiej firmie Thrust SSC zezwolenia na przeprowadzenie testów lądowego pojazdu mającego pokonać barierę dźwięku. Właściwa próba miała odbyć się we wrześniu w Nevadzie (USA). Pojazd monstrum wyposażony jest w silniki o mocy 110 tys. KM. Jego konstruktorem jest Ricard Noble, do którego należy obecny rekord prędkości na lądzie – 1022 km/h.

(jag)

Tego jeszcze nie było!

Superoszczędna TOYOTA

Toyota Motor Corp. jest pierwszym producentem, który wprowadził odważną, nowoczesną technologię konstrukcji długowiecznego, oszczędnego silnika D-4, który jeszcze w tym roku będzie montowany do niektórych modeli aut średniej pojemności.

Silnik, o którym mowa, jest dwulitrową jednostką, powstałą w wyniku wieloletnich badań nad bezpośrednim wtryskiem do cylindra, projektowaniem kształtów komory spalania, precyzyjnej elektronicznej kontroli sterowania silnikiem i różnych katalizatorów. W sumie dało to doskonałe wyniki, wyrażające się 30-proc. poprawą zużycia paliwa. Poza tym efektem ekonomicznym, silnik wydziela znacznie mniej szkodliwych spalin.

Zużycie paliwa jest nieporównywalne nawet z wynikami najoszczędniejszych silników wysokoprężnych – najnowszej generacji! Motor D-4, przy zachowaniu wszystkich cech silnika benzynowego, czyli mocy, przyspieszenia i natychmiastowej reakcji, wykazuje nikłe zapotrzebowanie na paliwo.

Czterocylindrowy motor z wielozaworową techniką wyposażono w wysokociśnieniową pompę benzynową i wtryskiwacze. System, nazwany piezo EFI, ma unikatowy sposób rozpylania paliwa – bezpośrednio do komory spalania pod ciśnieniem 100 atmosfer. Łączy się z nim inteligentny system zmiennych czasów zaworowych, recyrkulacja spalin i ich redukcja w układzie wydechowym.

Szczególnie interesujący jest nowy katalizator, który zamienił tradycyjny trójdrożny, a rezultat jest taki, że tlenki azotu są w spalinach w ilościach śladowych. Nowy D-4 przy ograniczonym zużyciu paliwa jest o 10 proc. mocniejszy, gwarantuje szybszą reakcję po naciśnięciu pedału gazu w porównaniu z silnikiem konwencjonalnym. Badania drogowe wykazały skrócenie czasu rozpędzania 0-100 km/h o 10,5 proc. i przyspieszenia od 40 do 70 km/h – na najwyższym przełożeniu – o 10,7 proc.

Warto przypomnieć, że tego rodzaju badania Toyota prowadzi od początku lat 80., jako pionier w dziedzinie elektronicznego wtrysku i samochodów o ubogich mieszankach paliwa z powietrzem. Filozofia Toyoty wyraża się w konstruowaniu kosztownych samochodów wyczynowych, aby poprawić samochody rodzinne.

Bezpośredni wtrysk przez wiele lat był marzeniem inżynierów i dotychczas był stosowany w samochodach luksusowych, m.in. w Mercedesach 300 SLR, w latach 50. Wcześniejsze próby mają rodowód lotniczy – stosowano je w tłokowych silnikach samolotowych.

Wtrysk bezpośredni pozwala na wstrzyknięcie porcji paliwa dokładnie do cylindra, blisko gniazda świecy – tuż przed pojawieniem się iskry. Taki zabieg gwarantuje „dostawę" prawidłowej dawki paliwa i nawet jeśli jest ona bardzo niewielka, w zmieszaniu z powietrzem daje pożądany efekt, który byłby nie do osiągnięcia w silniku konwencjonalnym. Innymi słowy – nie ma strat paliwa. Otwarcie zaworów przy napełnianiu jest wymierzone co do ułamka sekundy, a ilości dobrane są pod dyktando pedału przyspieszenia i warunków pracy silnika, informacji z komputera pokładowego itd.

Na koniec informacja najważniejsza: silnik D-4, przy zastosowaniu mieszanki tak oszczędnej, jak 50:1, czyli 50 porcji powietrza na jedną porcję paliwa, przy normalnym składzie 14,5:1, jest osiągnięciem rewelacyjnym.

(jag)



Nowy fiat multipla, pokazany w Turynie 24 września. Jest to sześcioosobowy samochód z silnikiem 1600 ccm benzynowym lub 1900 ccm turbodieslem, który sprzedawany będzie w cenie ok. 23 tys. dolarów. Obejrzeć go będzie można po raz pierwszy na paryskim salonie samochodowym w październiku br. Na fiata multipla przyjdzie nam jednak nieco poczekać. Jak zapowiedział dyrektor Fiata, Paolo Cantarella, samochód ten trafi na rynek dopiero w listopadzie 1998 roku.

Fot. PAP/CAF-AP

DAEWOO - FSO
POLONEZY
CARGO, CITROËN C-15
TRUCKI
wszystkie typy
TOP MOTORS
Białystok,
ul. Wierzbowa 10, tel./fax 516-815, 522-907
ul. Składowa 7, tel. 44-16-31, tel. 44-17-02
INWESTOR LEASING
16158
Białystok, tel. 421-681, 446-355

ROVER
16176
ROVER
ASCOT AUTO (OFICJALNY IMPORTER)
OD 15.09.96 R. ZAPISY NA KONTYNGENT '97
samochody • serwis • części
JERZY CHOMONIUK, BIAŁYSTOK,
AL. 1000-LECIA PP 17, TEL./FAX 510-370

Bankowy Dom Handlowy
Spółka Kredyt Banku S.A. (100% udziałów)
oferuje
LEASING
FACTORING
i inne usługi finansowe
16220
Rejestracja samochodów w Białymstoku
15-077, ul. Warszawska 36, tel./fax 329-335

systemy alarmowe w budynkach
Siłowniki do automatycznego otwierania drzwi garażowych, bram itp. - sterowane pilotem
SYSTEMY ALARMOWE
Autoalarmy
- elektryczne podnośniki szyb
- centralne zamki
- blokady zapłonu rozrusznika
- czujniki
- radiomontaż
- głośniki samochodowe - sprzedaż i montaż
16267
Białystok ul. Lipowa 28A tel.445-130

DAEWOO - FSO
15977
TRUCKI
Citroen
C-15
AUTO
❑ w każdej wersji
Montaż zabudów
❑ cargo
❑ przedłużone
❑ 5-osobowe
Białystok, Elewatorska 14, ✆ 520734, Łomża, Senatorska 1, ✆ 166266,
Augustów, Rynek Zygmunta Augusta 27, ✆ 2993, Suwałki, Sejneńska 74, ✆ 667555

FIAT
126 el
w październiku w
KONRYSIE
z pakietem
promocyjnym
(bez katalizatora)
KONRYS
Białystok, ul. Zwycięstwa 8F
tel. 516-364 i 516-444 16394

Auto abc...
HURTOWNIA
❑ AMORTYZATORY
❑ BEZOBSŁUGOWE AKUMULATORY VARTA I DELCO
❑ OLEJE: CASTROL, MOBIL, VAT, ARAL
❑ FILTRY
Auto abc s.c., 15-701 Białystok, ul. Kolejowa 12/1
tel. 513-848, fax 515-065, czynne 8.00 - 18.00, wszystkie soboty do 15.00
14735

Nowe: twingo i mercedes

„Mały, inteligentny, lekki, sprawny" – te przymioty znalazły się w angielskiej nazwie nowego, przeznaczonego głównie na eksport, modelu samochodu osobowego francuskiej firmy Renault (Twingo-Smile, czyli Twingo-Small, Intelligent, Light, Efficient). Prototypowy egzemplarz, eksponowany niedawno na wystawie w szwajcarskiej Lucernie, zużywał w próbach 3 litry paliwa na 100 km. Od połowy września wchodzi na rynek także nowy – „rodzinny" – model mercedesa niemieckiej firmy Daimler-Benz. W bieżącym roku ma być wyprodukowany w 7,5 tys. egzemplarzy po 53 tys. marek sztuka. Cała tegoroczna produkcja firmy (wszystkie modele) będzie o 10 proc. wyższa od zeszłorocznej i wyniesie 600 tys. sztuk.

Podatki – wszędzie takie same?

„Rujnującą konkurencją" nazwano na dorocznym kongresie Międzynarodowego Stowarzyszenia Skarbowości (International Fiscal Association) w Genewie dotychczasowe praktyki szeregu krajów dotyczące funkcjonowania systemów podatkowych oraz ustalania wysokości stopy procentowej. Uznano, że w tych dwu dziedzinach należy zacieśnić współpracę międzynarodową tak, aby zarówno obciążenia podatkowe, jak i wysokości bankowych stóp procentowych (czyli cena kredytu) – nie różniły się znacząco w poszczególnych krajach. Powoduje to bowiem spekulacyjne przepływy kapitału, wywołujące tylko zamieszanie na rynkach finansowych. Na kongresie, który miał miejsce na początku września – mówiono m.in. o wizji „światowego systemu podatkowego XXI wieku".

Milion w służbie ekologii

Prawie milion osób (ponad 960 tys., czyli ok. 3 proc. ogółu zatrudnionych) pracuje w Niemczech w sferze ochrony środowiska naturalnego. 55 proc. pracujących w tej „branży" para się obsługą oczyszczalni ścieków, urządzeń odpylających i odgazowujących w fabrykach, transportem i segregacją odpadów, 44 procent – wytwarzaniem urządzeń ochrony środowiska, 1 procent – badaniami i obserwacją ekosfery. W Europie przypada Niemcom pod tym względem bezsprzecznie pierwsze miejsce.

Chiny: 147 mln w przemyśle

Wedle szacunków zachodnich ekspertów, Chiny zatrudniają w swoim przemyśle oraz w budownictwie łącznie 147 mln osób, tj. prawie tyle, ile wynosi cała ludność Francji, Wielkiej Brytanii i Polski razem wziętych. Do niedawna nie mówiło się w ogóle o chińskim bezrobociu – oficjalnie go nie było; okazuje się jednak, że jest – i to w rosnącej skali. W ciągu pierwszych 6 miesięcy br. zwolniono tam z pracy w przemyśle i budownictwie 1,1 mln osób, które zasiliły szeregi bezrobotnych. Ilu jest wszystkich – trudno oszacować, zwłaszcza gdy weźmie się pod uwagę również ukryte bezrobocie, tj. zatrudnionych na ekonomicznie zbędnych etatach.

Latynosi lepsi od nas?

Ciągle zła sytuacja gospodarcza Rosji, Ukrainy, Białorusi i innych krajów b. ZSRR sprawia, że w poziomie produktu krajowego brutto w przeliczeniu na 1 mieszkańca cały region Europy Środkowej i Wschodniej wciąż ustępuje Ameryce Łacińskiej oraz bogatym w ropę, ale słabo uprzemysłowionym krajom arabskim. Licząc PKB w dolarach, ale nie po oficjalnych kursach, tylko po kursach zmodyfikowanych poziomami cen (tzw. „siła kupna" danej waluty w dolarach) – eksperci „przyznają" Środkowej i Wschodniej Europie łącznie 4,2 tys. dol. PKB na głowę ludności, krajom arabskim – ponad 4,5 tys. dol., Ameryce Łacińskiej – 5,8 tys. dol. Średnia dla krajów wysoko uprzemysłowionych – Europa Zachodnia, Ameryka Północna, Japonia – to w tej konsekwencji ok. 16 tys. dolarów „na łebka". **(PAI)**

Jubileusz w Tahara

W Tahara z taśmy montażowej zeszła w poniedziałek (30 września) 90-milionowa toyota „made in Japan". Koncern ogłosił, że na wynik ten pracował 61 lat i jeden miesiąc. Liczba wyprodukowanych toyot nie uwzględnia samochodów zmontowanych za granicą, ani też produkcji afiliowanych przedsiębiorstw, takich jak Hino i Daihatsu. Jak ogłosiło kierownictwo Toyoty, jeszcze nigdy żaden producent japoński nie osiągnął równie imponującego rezultatu. Na świecie większą liczbę samochodów wyprodukowały jedynie zakłady Forda i General Motors. 90-milionowym pojazdem Toyoty stała się szara berlina aristo 3.0 V wyprodukowana przez ogromną fabrykę w Tahara. Ostatnich dziesięć milionów pojazdów zostało zmontowanych od września 1993 r. **(PAP)**

DAEWOO-FSO
Centrum Handlowe Daewoo FSO w Ełku
poleca:
❑ POLONEZY - we wszystkich wzorach
❑ DAEWOO - TICO, NEXIA i ESPERO
- w standardzie
i z wyposażeniem luksusowym


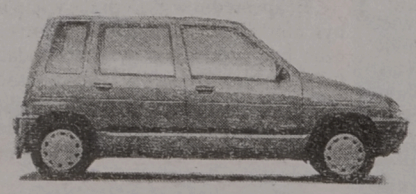
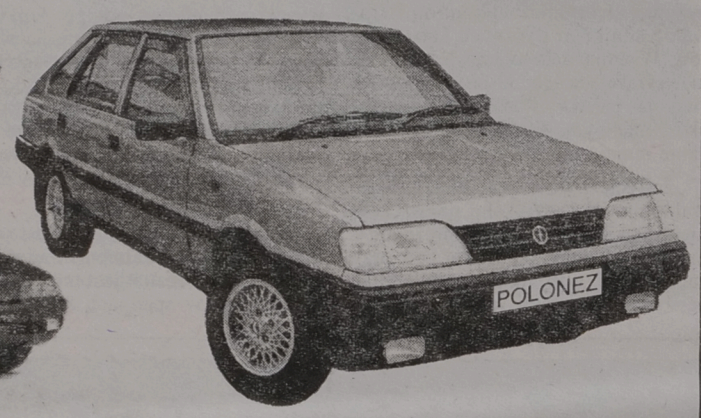

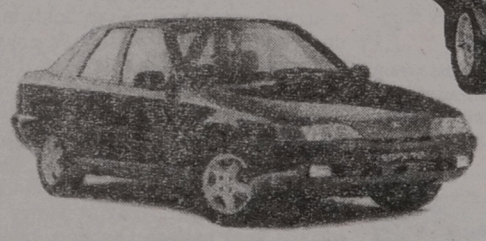

UWAGA, W TRAKCIE ZAŁATWIANIA ZAKUPU AUTORYZOWANA STACJA OBSŁUGI (Ełk, ul. Bema 2) ZAMONTUJE: BLOKADĘ SKRZYNI BIEGÓW, WYBRANY AUTOALARM I SZYBERDACH
➥ ASO wykonuje przeglądy i naprawy samochodów POLONEZ i DAEWOO;
➥ Sprzedaż samochodów za gotówkę i na dogodne raty;
➥ Obsługa kredytowa na miejscu - w autosalonie;
➥ Możliwość pozostawienia auta używanego w rozliczeniu.

CENTRUM HANDLOWE DAEWOO-FSO
SALONY:
- ul. Wojska Polskiego 59, tel. (087) 10-31-52 wew. 39
- ul. Bema 2, tel. (087) 10-52-41 wew. 323
- ul. Łukasiewicza 1c, tel. (087) 10-48-40

147
ZEM EŁK ZAPRASZAMY

POLMOZBYT - BIAŁYSTOK


16374
ZAPRASZA
DO SWOICH SALONÓW SAMOCHODOWYCH
Al. 1000-lecia PP 8, ul. Zwycięstwa 10, tel. 754-550, 512-601

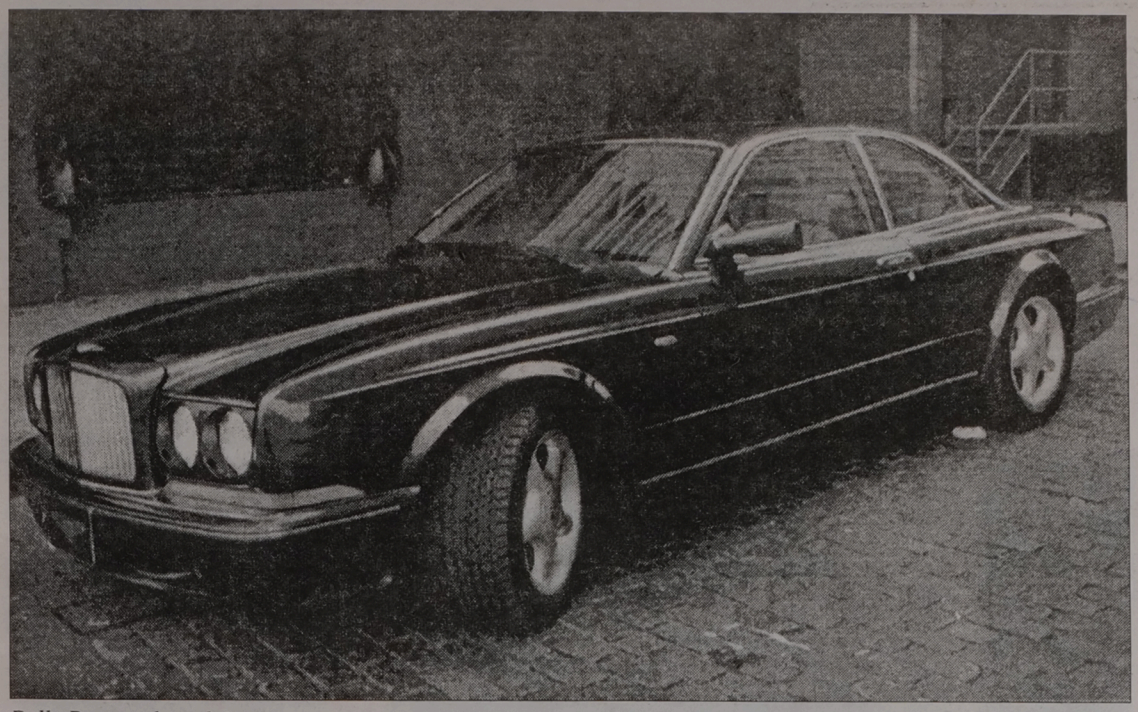

Rolls-Royce udowadnia po raz pierwszy, że czas to pieniądz, wprowadzając szybszą wersję modelu bentley (Continental T) na rynek północnoatlantycki. Za 324.500 dolarów (sugerowana cena detaliczna) nabywca otrzymuje auto, które rozpędza się od 0 do 100 km/h w poniżej 6 sekund przy maksymalnej szybkości 260 km/h.

Nowy porsche

Porsche, producent znanych na całym świecie sportowych samochodów, zamierza wkrótce skierować do sprzedaży pierwszy od 1977 roku, całkowicie nowy, model. Samochód o nazwie Boxter będzie po raz pierwszy zaprezentowany publiczności na paryskim Salonie Samochodowym, gdzie zajmie miejsce obok legendarnego już modelu 911.

Porsche produkować będzie tylko te dwa modele samochodów. Boxter wyposażony jest w sześciocylindrowy, chłodzony cieczą silnik, umieszczony mniej więcej w połowie długości samochodu. Podobnie jak inne modele Porsche, przeznaczony jest dla dwóch osób. Z „przecieków" wiadomo, że linie karoserii odznaczają się śmiałymi „męskimi" rysami, a parametry osiągane przez samochód plasują go wśród najlepszych sportowych samochodów na świecie. Według ocen ekspertów, niektóre z poprzednich modeli Porsche zyskały sobie opinię „samochodów fryzjerów". Tymczasem – jak mówi Peter Schmidt z „Automotive Industry Data" – „kierowcy porsche chcą być podobni do Clinta Eastwooda, a boxter im to umożliwi".

Dyrekcja zakładów wiąże z nowym modelem duże nadzieje. Jeszcze na początku lat 90. firmie groziło bankructwo, bowiem kolejne modele, poczynając od 928, nie zyskiwały uznania w oczach klientów (którymi są prawie wyłącznie mężczyźni). Do tego doszło załamanie sprzedaży na rynku północnoamerykańskim. Odbudowa pozycji fabryki zaczęła się od modelu 911. Nowy model obiecuje kontynuację tego procesu, bowiem prawie cała przyszłoroczna produkcja, która wyniesie 15 tys. aut, została już wykupiona.

(PAP)

CENTRUM DAEWOO



16061

ESPERO
cena już od
38 400 zł.
NEXIA
odbiór natychmiastowy

TWÓJ PARTNER W BIZNESIE

TECAR
AUTORYZOWANY DEALER

LUBLIN, ŻUK,
TICO, POLONEZ
ODBIÓR NATYCHMIASTOWY
WSZYSTKIE FORMY PŁATNOŚCI

BIAŁYSTOK
ul. I Armii WP 2A
tel./fax 752-488; 539-072

CENTRUM DAEWOO

Autoryzowany Dealer
"AUTO SALON" w Ełku
ESPERO
POLONEZ
NEXIA
TICO

❑ rewelacyjne warunki kredytowe
- I wpłata - 0%
- termin spłaty do 6 lat
- bez żyrantów
- oprocentowanie 12,5%
- możliwość pozostawienia samochodu w rozliczeniu

Duży wybór wersji i kolorów (50 samochodów do wyboru)

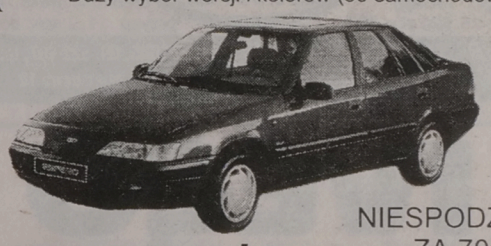

NIESPODZIANKA
ZA 700 zł

Superpromocja
tylko do 12 października
(ilość samochodów ograniczona)

ESPERO

Zapewniamy profesjonalny serwis i kartę stałego klienta.

ZAPRASZAMY
Giżycko, ul. Kętrzyńskiego 12 a, tel. (0878) 55-44,
Ełk, ul. Kilińskiego 5, tel. (087) 10-81-11,
Suwałki, ul. Noniewicza 93, tel. (087) 66-71-59

16098

IVECO Autoryzowany Dealer
Serwis, części
Leasing
Raty
Pakiet ubezpieczeniowy

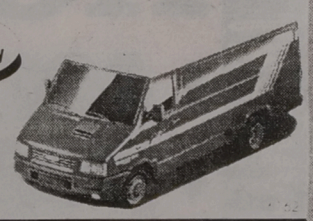

Gwarancja 2 lata
lub 200 tys. km.
TOP MOTORS Białystok,
ul. Wierzbowa 10, tel./fax 516-815, tel. 522-907
ul. Składowa 7, tel. 441-631, 441-702
INWESTOR LEASING
tel. (0-85) 42-16-81 w.21,
44-63-55 Białystok, ul. Lipowa 14

FIAT
PUNTO BRAVO BRAVA
oraz DUCATO F 126 el
Cinquecento, UNO
NOWA!!! Zaskakująco
niska promocyjna cena!!!
FIAT
nowa technologia
osiem lat gwarancji
16372
❑ Najniższe ceny
❑ Używany samochód w rozliczeniu
❑ Autokomis - raty
❑ Ubezpieczenie OC, AC, NW od 350 zł
❑ Atrakcyjne raty - 12,7%
❑ Leasing w Europejskim Funduszu Leasingowym
Wszystkie formalności na miejscu
MOTOZBYT EŁK
EŁK, ul. Suwalska 77, tel. 10-43-00
Suwałki, ul. Pułaskiego 4H,
tel. 67-69-03, 67-69-50

Mocna jak stal



OPONY CAŁOSTALOWE 20 i 22.5 CALA
STOMIL-STEEL
Hurtownia patronacka
Spółka H.U. „GUMAR" Spółka z o.o.
15-715 Białystok, ul. Spokojna 2,
tel. (085) 523-651, 523-393
zaprasza do Autoryzowanych Serwisów
Ogumienia Stomil Olsztyn S.A.:
● PHU „Bona", Kol. Porosły 1A
tel. 515-930
i ul. Marczukowska 4/1, tel. 514-673
● SiSO Dariusz Godlewski Ostrów Mazowiecka
ul. Książęca 4, tel. 62-177
15775
STOMIL-OLSZTYN

FIMOT
Regionalny Dealer samochodów dostawczych Daewoo FSO Motor
Lublin, Żuk, Polonez Truck, Citroën C-15 Cargo VAN



w tym specjalistyczne:
kontenery
izotermy
chłodnie
furgony
oraz Polonezy Caro
OC GRATIS i AC RYCZAŁT
Ełk, Słowackiego 11, tel./fax (087) 10-31-03
oraz nowy obiekt Łukasiewicza 1 c, tel./fax (087) 10-48-40
16273
KOMIS SAMOCHODÓW UŻYWANYCH
- na miejscu leasing i kredyt bez poręczycieli do 5 lat
- profesjonalny serwis (dwie stacje diagnostyczne)
ZAPRASZAMY!

15624

SKLEP MOTORYZACYJNY DAN-MAR

ZAKŁAD MECHANIKI POJAZDOWEJ

NAJWIĘKSZY W REGIONIE ZAKŁAD KOMPLEKSOWEJ OBRÓBKI MECHANICZNEJ SILNIKÓW SPALINOWYCH

- naprawy główne silników
- szlifowanie i tulejowanie korpusów, wałów, głowic, korbowodów
- spawanie aluminiowych części samochodowych
- zapewniamy części do wykonywanych remontów (sklep)

15-763 Białystok, ul. Ogrodniczki 56/1, tel. 53-19-27, tel./fax 53-55-39

OMEGA

KONTYNGENT 97

TOP AUTO

BEZ CŁA!

Już dzisiaj przyjmujemy zamówienia na Omegę z kontyngentu '97.



OPEL

16407

ZAPRASZAMY

Centrum Handlowe "KRZYŚ" ul. Przykoszarowa 20

TOR SA

Autoryzowany dealer

DAEWOO MOTOR POLSKA

Białystok, ul. Choroszczańska 24
tel. 513-165, 513-070, fax 510-972

LUBLIN

Żuk

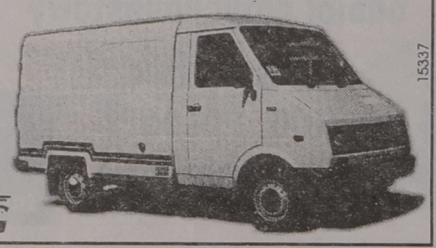

15337

INWESTOR LEASING
TEL. 446-355

PEUGEOT
SAMA PRZYJEMNOŚĆ!

TELEFONY KOMÓRKOWE

PEUGEOT 106

DOSTĘPNY OD 30.800 zł*

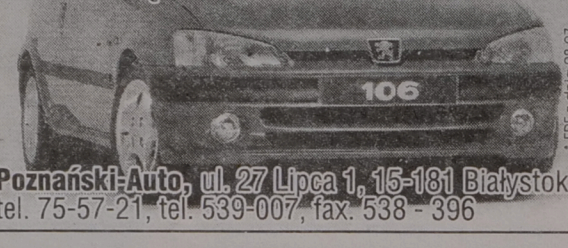

* FRF z dnia 08.07

Poznański-Auto, ul. 27 Lipca 1, 15-181 Białystok,
tel. 75-57-21, tel. 539-007, fax. 538 - 396

16378

KIA

Lic. MAZDA



Ceres 2,4D
dostawczy; 1,5 t.
29.500 zł + VAT
skrzynia 1600x2800

16165

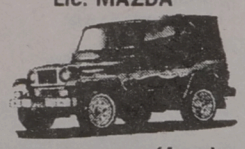

Sephia - limuzyna
Zużycie paliwa 5,2/100km
przy pełnym obciążeniu

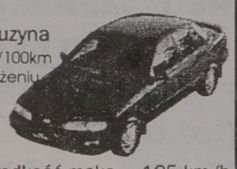

Gwarancja 3 lata lub 100 000 km

ROCSTA 2,2D (Jeep)
osobowo-terenowy; 38,500 zł + VAT

prędkość maks. – 195 km/h
przysp. 11,2 sek. do 100 km/h

INWESTOR LEASING tel. (0-85) 44-63-55 42-16-81 w. 21

TOP MOTORS, tel. 522-907, tel./fax 516-815
Białystok, ul. Wierzbowa 10

SUPER PREMIA - WCZASY!

Kontyngent '97

☆ KA ☆ FIESTA ☆ ESCORT COMBI ☆ MONDEO ☆ SCORPIO ☆

❑ ESCORT i TRANSIT z Płońska ❑

Ford

Spectrum

Twój dealer od 1992 r.

MIŁA, KOMPETENTNA i FACHOWA OBSŁUGA

○ salon
○ części
○ serwis

BIAŁYSTOK, al. Jana Pawła II 88 (d. UL. ZWYCIĘSTWA)
TEL./FAX 516-911, 516-034, TEL. 518-279, 516-185

16209

IVECO



SERVIPOL

AUTORYZOWANY DEALER OFERUJE:

16059

•SPRZEDAŻ SAMOCHODÓW:
- ciągniki siodłowe: *EuroTech, EuroStar*
- samochody dostawcze: *NewDaily*
- mikrobusy
- autobusy

W KREDYCIE I W LEASINGU!

KARTY RABATOWE DLA NABYWCÓW

•SERWIS
Warszawa, Poznań, Śrem

•CZĘŚCI ZAMIENNE:
- sprzedaż hurtowa i detaliczna

Biuro handlowe:
01-204 Warszawa
ul. Siedmiogrodzka 1/3
tel. (0-22) 632 32 87
fax (0-22) 632 52 30

Serwis:
03-237 Warszawa
ul. Inowłodzka 5
tel. (0-22) 11 23 21
fax (0-22) 11 44 51

KONTYNGENT '97

HONDA

ACCORD

CIVIC

16208

MULTI AUTO

BIAŁYSTOK, al. Jana Pawła II 88 (d. ul. Zwycięstwa), tel./fax 516-034.

AUTO Komis "Hotel Leśny",

ul. Zwycięstwa 77, ✆ 511-641, kom 090 271 369

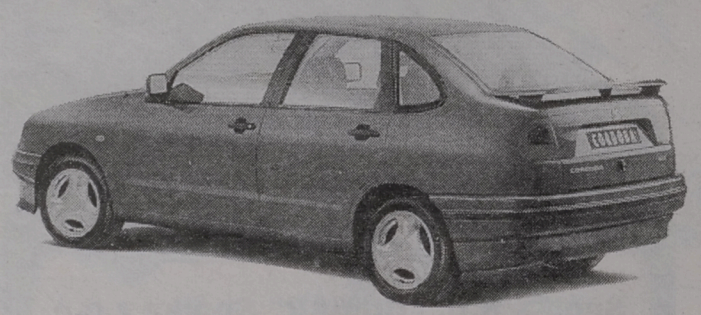

Sprzedaż, kupno, zamiana, raty, PTS.

BMW 730i	*1991*	*45000 PLN*
AUDI 100 2.0	*1991*	*35000 PLN*
MERCEDES MB 100	*1994*	*42000 PLN*
MAZDA 626 2.5 24V V6	*1992*	*42000 PLN*
FIAT 125p	*1987*	*3000 PLN*

Krótki termin realizacji zamówień

16411

GAZETA współczesna

Chcesz dać reklamę?!



ZADZWOŃ

Nasz przedstawiciel handlowy odwiedzi Ciebie

Białystok, tel. 42-05-21

ZZA KIEROWNICY

Rozjechane znaki

Kandydat na kierowcę po kilku godzinach zajęć na kursie już wie, że znaki drogowe dzielą się na pionowe – to te stojące, przymocowane do słupków, podwieszane itd. – i poziome – malowane na nawierzchniach jezdni. Proste to i zrozumiałe dla początkującego kursanta. On wie, on odpowie zupełnie prawidłowo... I to by było na tyle. Po ukończeniu kursu i otrzymaniu prawa jazdy ta cała wiedza szybko idzie w zapomnienie. Najważniejszym „znakiem drogowym" jest... policjant w białej czapce.

Ludzie myślący i organizujący ruch kołowy, korzystając z kodeksu drogowego, na wielu jezdniach wymalowali jedną lub nawet dwie ciągłe linie. Kursant wie, że takiej linii nie należy przejeżdżać, ale już jako kierowca zapomniał i jeśli mu tak pasuje, „tnie" jedną, dwie, a nawet trzy linie ciągłe.

Inny przykład. Na kilku skrzyżowaniach, nie tylko w Białymstoku, po ulicach którego jeżdżę najczęściej, jeśli jest kilka pasów ruchu, namalowano linie, a między nimi strzałki określające kierunek jazdy. To oznakowanie poziome służy nielicznym, bo „doświadczeni" jeżdżą jak im wygodniej, czasem nawet wciskając się i jadąc na wprost z pasa, który jest np. dla skręcających w lewo. W takich przypadkach o kolizję bardzo łatwo.

Pół biedy, jeśli – ma to miejsce dość często – jeździmy na pamięć. Gorzej, kiedy z całą premedytacją łamiemy przepis. Przykład pierwszy z brzegu. W związku z przebudową kawałka obwodnicy – od drogi do Warszawy do Szosy Ełckiej – na skrzyżowaniu przy stacji paliwowej CPN przy ul. Zwycięstwa (Bacieczki), namalowano strzałki na pasie blisko osi jezdni, nakazujące skręt w lewo. Ten zabieg, słuszny w moim przekonaniu, miał samochodom, przejeżdżającym przez Białystok tranzytem, ułatwić orientację co do kierunku objazdu. Dla jadących prosto są odpowiednie strzałki. Znakomita większość kierujących – jadących prosto (!) – wykorzystuje obydwa pasy. To świadczy tylko o naszej wrażliwości na oznakowanie.

Trudno mi jednoznacznie wyjaśnić motywacje kierowców, którzy widząc znaki, mają na ich temat własne zdanie i – co się z tym wiąże – rzadko stosują się do ich treści. Oczywiście, jest lepiej niż było np. przed dziesięcioma czy piętnastoma laty. Za kierownicami samochodów zasiada pokolenie o znacznie wyższej kulturze technicznej, gdyby jeszcze pokonać tę naszą cechę narodową, jaką jest indywidualizm postępowania, tę ułańską fantazję, fatalnie łączącą się z kupą blachy na kołach – w dodatku będącą w ruchu – byłoby całkiem dobrze. Szerokiej drogi!

JANUSZ GRYSIN

Nowy model życia.









28.09.1996 w Warszawie w Teatrze Nowym, ul. Puławska 37/39 o godz. 10.00 odbył się ***61 Akt Asygnacyjny.***

W drodze losowania nowymi właścicielami samochodów zostały następujące osoby:

70	31	WEJS W.	WARSZAWA
71	25	MASŁOWSKI L.	ZAWIERCIE
74	89	KANIA Z.	WIERUSZÓW
76	48	ROGALEWSKI F.	OPOLE
77	48	ROMANOWSKI J.	SOBÓTKA
78	53	IDZIKOWSKI T.	WARSZAWA
81	5	SKRZYPEK E.	LUBLIN
82	82	KUBASIEWICZ M.	PABIANICE
83	44	LISOWSKI J.	WARSZAWA
84	76	ADAM J.	RUDA ŚLĄSKA
85	99	GWÓŹDŹ S.	BYTOM
86	78	STANISZEWSKI J.	ŁUBCZE
87	52	RYBA N.	CZERWONKA-LESZCZYNY
88	65	SZMIGIERA T.	WARSZAWA
89	83	JACENKO W.	TORUŃ
90	89	ŻYŁA W.	ZGORZELEC
91	39	STARTEK T.	ZWIERZYNIEC
92	43	SEWERYN E.	ZGORZELEC
93	75	DZIERŻANOWSKI A.	WARSZAWA
94	48	WOJNIAK D.	WARSZAWA
95	5	KOZAK A.	CZĘSTOCHOWA
96	55	LITWIN A.	RZESZÓW
97	75	TURENIEC J.	WARSZAWA
98	5	TOMCZAK M.	ELBLĄG
99	36	KOZLICKI J.	WARSZAWA
100	46	GŁOWACZ R.	CHRZANÓW
101	65	PASZKIEWICZ Z.	WARSZAWA
102	5	SZOKAŁO J.	NIEUSZ
103	1	KIJAS W.	KALWARIA ZEBRZYDOWSKA
104	75	MRÓZ A.	GRUDZIĄDZ
104	90	TOPOLAN L.	OSTRÓW WLKP.
105	88	OLEŃCZUK J.	BIELSKO-BIAŁA
106	49	SCHLOSSBERGER W.	WROCŁAW
107	75	GRONOWSKI S.	LUBLIN
108	90	WYLĘŻEK J.	PIEKARY ŚLĄSKIE
109	62	KABAŚ W.	ZAMOŚĆ
110	62	KONOPKO T.	GDAŃSK
111	39	ŻAK Z.	PIASECZNO
113	49	DRABEK J.	SIEWIERZ
114	90	SIENKIEWICZ J.	HAJNÓWKA
115	9	ALEKSANDROWICZ I.	WARSZAWA
116	75	JELEŃ J.	RUDA ŚLĄSKA
117	24	SZCZEPAŃSKI A.	WROCŁAW
117	62	SULGOSTOWSKI R.	OSTRÓDA
118	62	DOBROSZEK S.	ZELÓW
119	75	FRANKOWSKI W.	POZNAŃ
120	24	SZAFRAŃSKI J.	CZERWIŃSK N/ WISŁĄ
121	65	CZAPLA H.	KAZIMIERZ DOLNY
123	5	CZAPRAGA G.	BYDGOSZCZ
124	5	WINKLER R.	BIELSKO-BIAŁA
125	5	DĘBSKI R.	PIEKARY ŚLĄSKIE
127	75	TEKIEL Z.	KRYNICA
129	69	PILISZEK W.	OLSZTYN
130	24	JUŚ M.	HORYŃÓW POLSKI
132	75	OŻÓG B.	TELATYN
133	23	GÓRZAŃ D.	PRUSZKÓW
134	5	GŁOWACKA M.	RADOM
135	90	MISIARZ S.	WERBKOWICE
137	62	ROMBALSKI M.	OLSZTYN
138	5	MALESA M.	SULEJÓWEK
139	1	BOBER M.	BYTOM
140	5	FURMAŃSKA M.	ŁÓDŹ
142	5	MARCINIAK A.	GDYNIA
143	88	ŁATAWIEC K.	STALOWA WOLA
144	5	MĄCIK J.	LUBLIN
145	5	ŻARZECKA D.	SOCHACZEW
147	62	ZAJĄC M.	PUŁAWY
148	75	ZP-U „INSTAL-R"	RZESZÓW
149	5	PRYMAK J.	MIŁOWICE
150	5	SZPULER W.	GLIWICE
151	75	ROSIAK P.	PŁOŃSK
152	5	KRASOWSKA D.	LUBLIN
153	1	STASZEWSKI M.	ŁÓDŹ
155	5	MINTA A.	BIAŁOBRZEGI
156	5	MERTA J.	OLKUSZ
157	24	SZUSTAK A.	TARNÓW
158	65	SURDYK Z.	ŚRODA WIELKOPOLSKA
159	69	KWIATKOWSKI M.	GNIEW
160	90	SALUTER J.	JANÓW LUBELSKI
161	5	KUFEL J.	GRYFICE
162	90	MOLIK W.	RADOMSKO
163	65	KACPERSKI B.	ZIELONA GÓRA
164	90	FILZ K.	BRWINÓW
166	90	MIZGAJSKI W.	POZNAŃ
167	5	LEHR S.	SOŚNO
168	65	MAZUREK T.	LUBSKO
169	65	CISZEWICZ G.	OSTRÓW WLKP.
170	5	MACIEJEWSKI W.	LUBICZ GÓRNY
171	69	KRUSZEWSKI W.	WARSZAWA
172	5	MAŁECKI H.	KRYNICA
174	5	MIZIAŁEK B.	WARSZAWA
175	75	MILCZAREK E.	SOPOT
176	97	CHUDEK T.	WARSZAWA
179	75	KUROWSKI P.	KRAPKOWICE
180	69	OSOWSKI J.	POMARZANOWICE
181	5	PAWĘZKA J.	HARASIUKI
182	5	PICHLIŃSKI W.	CZĘSTOCHOWA
183	75	NIEDOBA R.	STRZELCE OPOLSKIE
184	5	KUKOWSKI H.	SZCZYTNO
186	75	HAMPEL D.	SIEMIANOWICE ŚLĄSKIE
187	69	BOROWIAK P.	KALISZ
188	69	SZEWCZYK K.	
		HERBA J.	BYTOM
189	5	KUŁAK E.	OPOLE
191	90	KOZŁOWSKI S.	WARSZAWA
192	4	ŻUREK M.	BYTOM
193	5	NIEDZIELSKI A.	KRAKÓW
194	90	BANASZKIEWICZ J.	ZGIERZ
195	5	ROGALA H.	CZŁOPA
196	5	RUDNIK B.	WROCŁAW
198	5	LEŃTKOWSKI W.	WARSZAWA
199	75	GRZELAK U.	SOCHACZEW
200	9	JABŁOŃSKI B.	ŚWINOUJŚCIE
201	5	BASZYŃSKA G.	KROTOSZYN
203	90	KŁOS W.	ŁĘGOWO
205	5	MARCINIAK K.	WARSZAWA
206	5	LEWCZUK J.	DOROHUSK
207	75	KRASOŃ M.	TUROBIN
208	90	MUC T.	RADOM
209	9	PUCHAŁA A.	SOSNOWIEC
211	90	BARAŃSKI W.	KUTNO
212	9	PRZĄDKA S. i G.	GRODZISK WIELKOPOLSKI
213	75	SZCZERBETKA A.	DĘBLIN
214	75	MIAŁKOŚ M.	ŁÓDŹ
215	75	PSZCZÓŁKOWSKI S.	WARSZAWA
216	48	ŁAPIŃSKI J.	WARSZAWA
217	65	ARCZEWSKI K.	TCZEW
218	75	KOT S.	PŁOCK
219	65	WOŹNIAK T.	GOŁYMIN
220	75	BRZOSKWINIA A.	MORAWICA
221	49	URUSKI G.	GORZÓW WIELKOPOLSKI
223	90	GREDKE Z.	WARSZAWA
224	75	WRONEK W.	KOSÓW LACKI
226	69	CAŁUS H.	BIELSKO-BIAŁA
228	5	WYSZOMIERSKI Z.	WOŁOMIN
229	90	BARTKOWSKI S.	OLSZTYN
232	65	ŚWIENCZEK E.	BYTOM
233	1	MILER T.	GOŚCICINO
234	75	KUCHNIO J.	RYKI
235	5	JOŃCZYK E.	TRAWNIKI
236	75	BICKI T.	PUŁAWY
237	75	BOŻYK M.	CHEŁM
239	10	GÓRAL M.	STOCZEK
240	5	BILSKI L.	JASTKÓW
242	75	WRZESIŃSCY Z. i S.	SOPOT
243	4	BANACH F.	WARSZAWA
244	75	BARTNICKI M.	MICHÓW
245	75	STRZELEC J.	TUROBIN
248	75	RAJSKI W.	TARNÓW
249	5	ROGALEWSCY K. i R.	ŻUKOWO
250	5	TADEUSIEWICZ R.	KRAKÓW
251	5	GRENDA L.	STARE POLE
253	5	SINICA A. i B.	GDAŃSK
254	75	RÓŻAŃSKA G.	ŁOMŻA
255	75	SZYMURA R.	POZNAŃ
256	4	KRAJEWSKI F.	ŁAŻYN
257	5	JAMNY A.	KRAKÓW
258	75	JABŁOŃSKA A.	PODWIESK
259	75	CICHOWSKI K.	BYTOM
260	75	FRĄCZAK K. i J.	BARANÓW
261	4	DOBACZEWSKA M. i Z.	ŁÓDŹ
261	49	KRAUZOWICZ CZ.	ŁASK
262	75	FRANKIEWICZ E.	ZWOLEŃ
263	75	MAJEWSKI A.	LISZKI
264	9	ZIENTAL T.	SZCZUCZYN
265	5	BALSEWICZ R.	WROCŁAW
266	1	OLECH J. i J.	LEŻAJSK
266	49	BOŻYK S.	ŁÓDŹ
267	5	JUSZCZYŃSKI R.	WŁODAWA
268	5	USŁUGI OCHRONY MIENIA	WARSZAWA
268	9	RETKOWSKA H.	KROŚNIEWICE
270	75	ZAWADZKI T.	ŁOMŻA-WIZNA
272	5	WALCZAK R.	KRAKÓW
273	5	SAMOLEJ T.	NIEDRZWICA
273	5	FICEK K.	SOSNOWIEC
274	65	MATWIEJCZUK D.	SZCZECIN
275	5	KORZENIEWSKI J.	KUSOWO
275	75	ROSA A.	RUDA ŚLĄSKA
276	65	MELZACKA M.	OLSZTYN
277	75	ZAPASEK A.	SOKOŁÓW MŁP.
278	75	HINCA J.	PRZYJAŹŃ
279	65	GROMALA F.	CZARNA
280	75	RACHWAŁ W.	TARGOWISKA
281	75	BRONIKOWSKA K.	ZAMOŚĆ
282	75	WIERZGOŃ T.	KACZYCE
283	75	SIEMIANOWSKA B.	ZAGRODNO
284	75	CZEKAŁSKI W.	BOCZÓW
285	75	KRYSIŃSKI K.	JARŁUTY MAŁE
286	75	GOŁOZA G.	WŁOSZCZOWA
287	5	BAGIŃSKA K.	OPOLE
288	75	PARZYDŁO S.	WARSZAWA
289	75	CZYŻEWSKI M.	PABIANICE
290	9	KACZMAREK K.	KROSNO ODRZAŃSKIE
291	75	MARCHLEWSKI G.	WARSZAWA
292	5	GACHOWSKI H.	LEGNICA
293	24	KACZMARCZYK J.	WRONIN
294	5	GARBACZ E.	TARNOBRZEG
295	69	FELEK E.	ZAKRZEW
296	75	TOMCZAK S.	RADOMKA
297	65	ZEGLEŃ M.	ZIELONA GÓRA
298	5	RADOMSKI P.	DĄBRY LASEK
299	75	OTRĘBSKI C.	WARSZAWA
300	75	GILEWSKI M.	JAŚWIŁY
301	69	MOKAŃSKI S.	ROGIEDLE
302	75	DOMICZ Z.	KOŁCZYN
303	75	MURAWSKI R.	MIŃSK MAZOWIECKI
304	5	OSMĘDA W.	MIELEC
305	9	DEREŃ T.	GRABOWNICA
306	5	LEŚNIAK T.	HORYSZÓW RUSKI
307	90	SOBKOWIAK Z.	KALISZ
308	75	PRYMAS R.	OSTRÓW WLKP.
309	75	PONIEDZIAŁEK U.	KRAKÓW
310	9	MITURA W.	PŁOCK
311	75	MAŃIECKA I.	JÓZEFÓW
312	75	SOKÓŁ J.	KRAKÓW
313	75	SADOWSKA J.	PŁOŃSK
314	65	SIELICKI A.	SZCZECIN
315	75	KARCZ S.	ŻYWIEC
316	65	SOBOLEWSKA L.	ŁÓDŹ
317	5	HAŁADYJ A.	SIENNICA NADOLNA
318	5	SOKOŁOWSKA B.	BYTOM
319	75	ZIELIŃSKI J.	BYSZEW
320	75	SZCZUPAK J.	KRAKÓW
321	75	KROKER W.	DŁUGOMIŁOWICE
322	75	KARPIŃSKI A.	KORBACZ
323	75	POLAKOWSKA G.	ILŻA
324	5	KARDYŚ J.	MIELEC
325	75	BETSCHER Z.	KATOWICE
326	75	SZEWCZAK J.	LEŚNIOWICE
327	75	„MADEJ" S.C.	SOŚNOWIEC
328	75	PAWLIK J.	UŁĘŻ
329	65	KOPER R.	WARSZAWA
330	75	KURPIEWSKI T.	ŚNIADOWO
331	75	PRASKA-SREBNIAK A.	SOSNOWIEC
332	75	KURZEJA G.	DĄBROWA GÓRNICZA
333	75	BORUCH M.	OSTROŁĘKA
334	75	PABIJAN M.	KIELCE
335	75	SIKORA J.	STĘGNA
336	75	WITAŃSKI D.	MIERZĘCICE
337	75	WOJTAS I.	OPATÓWEK
338	75	BRULIŃSKI M.	CIEMNIEWKO
339	75	ŁĘCZYCKI J.	ZIELONA GÓRA
340	75	PIEKORZ A.	
		PIEKORZ D.	BOJSZOWY
341	5	KAWA T.	NIECHOBRZ
342	75	PRZYBOROWSKI J.	ZIELONA GÓRA
343	75	CYBULSKI H.	SIERADZ
344	75	GESSEK J.	SKOPANIE
345	75	DĄBROWSKI S.	ŻORY
346	75	PERZANOWSKI S.	OLSZEWO-BORKI
347	75	BARYCZA K.	DĘBICA
348	75	HETNAL W.	BIELSKO-BIAŁA
349	5	KLEPACZ E.	STARACHOWICE
350	75	DOLIŃSKI M.	BIAŁYSTOK
351	75	OSTACH K.	SZCZECIN
352	75	KACZOROWSKI D.	PABIANICE
353	75	GUT R.	JEDLINA ZDRÓJ
354	75	PULNAR S.	OPOLE
355	75	WALICKI J.	FIRLEJ
356	75	RAKOCZY P.	JAROSŁAW
357	75	GOŁĘBIEWSKI D.	SZYSZKI
358	75	TOMASZUK K.	BIAŁYSTOK
359	75	SUJKA W.	RADOM
360	75	JARONI K.	JAROSŁAW
361	75	JASTRZĘBSKI M.	ZBUCZYN
362	75	MICKIEWICZ J.	STARY UŚCIMÓW
363	75	SZCZEPAŃSKI S.	WROCŁAW
364	75	CZERSKA M.	ŁÓDŹ
365	75	ANDRZEJKIEWICZ A.	ELBLĄG
366	75	MOKRZYŃSKI M.	
		MOKRZYŃSKA J.	PORĄBKA

W drodze licytacji nowymi właścicielami samochodów zostały następujące osoby:

100	29	ŁOTKO E.	PIŁA
109	11	KARCZEWSKI J.	ANIOŁOWO
115	64	WARSZAKOWSKI J.	ŁÓDŹ
116	23	KAMIONOWSCY M. i E.	STAROGARD GDAŃSKI
123	29	SOKOŁOWSKI K.	LUBLIN
124	100	BAŚ M.	KRAKÓW-NOWA HUTA
125	66	WILCZEWSKI J.	SUWAŁKI
132	65	STĘPIEŃ W.	KOZIEGŁOWY
134	71	WYSOCKI A.	WROCŁAW
137	79	KUCEJKO Z.	WARSZAWA
138	67	KUCZYŃSKI J.	KONSTANCIN
140	62	KOZIEŁ CZ.	JANISZOWICE
143	85	ORŁOWSKI G.	WOŁOMIN
144	33	ORLIŃSKI G.	NIEPORĘT
147	82	WITEK S.	POŻARÓW
149	79	SKOPIŃSKI Z.	RĘDZIKOWO
150	68	SAWICKI W.	WARSZAWA
152	95	ODYA D. i U.	KRYNICA MORSKA
153	53	OWCZAREK J.	ŁÓDŹ
156	1	STEC K.	KATOWICE
157	29	BARSZCZEWSKI L.	BIELSKO-BIAŁA
158	58	SYNAL A.	WARSZAWA
161	80	DMOWSKI A.	PIASTÓW
163	68	MAŁASIEWICZ M.	WIELUŃ
166	26	BULKOWSKI J.	EŁK
167	19	WITMAN L.	ZGIERZ
168	48	TOMKOWIAK M.	OSTRÓW WLKP.
169	89	KNOSALA S.	KATOWICE
172	20	DOBOSZ B.	ŚWIERZE GÓRNE
175	61	ROGUSKI B.	WARSZAWA
184	84	ŚWIERCZEK M.	BYTOM
186	65	KASZOWSKI W.	RZESZÓW
187	55	TOMASZEWSKI P.	OLSZTYN
188	67	PALIWODA B.	ZIELONA GÓRA
189	95	SZUMNIAK T.	SULEJÓWEK
191	29	ZYSK T.	MRĄGOWO
192	12	MALCHER L. i M.	GDAŃSK
193	61	SIWEK A.	KRAKÓW
194	87	ŁONIEWSKI A.	LEGIONOWO
195	43	ŚCIBORSKI R.	
		KRAŚNICKA-ŚCIBORSKA A.	WROCŁAW
198	65	SOBCZYK RYSZARD	KALISZ
199	35	NIECHWIEJ F.	BYDGOSZCZ
200	17	SZOZDA J.	BUDZYŃ
206	10	GRZYBEK S.	KALISZ
207	94	SIENKIEWICZ K.	LUBARTÓW
209	17	SKLEP SPOŻYWCZO-PRZEM.	JEDLNIA-LETNISKO
211	66	WAGNER A.	DZIAŁDOWO
212	4	LEWANDOWSKA M.	NASIELSK
212	25	CHWAŁEK J.	TARNÓW
213	21	OLSZAŃKA J.	WARSZAWA
214	92	MEJER K.	BYTOM
215	66	KORDAS R.	WROCŁAW
217	57	MARYNIUK W.	STRONIE ŚLĄSKIE
219	57	IWANICKI L.	TARNÓW
221	44	WOJCIECHOWSKI W.	STALOWA WOLA
223	53	CHŁOPEK J.	KIELCE
224	53	LESZCZUK Z.	PRZEWODÓW
226	67	FELDMAN J.	BYCZYNA
229	99	MACIEJEWSKI W.	CZERNIC
232	28	BUJAKOWSKI M.	CIECHANÓW
233	19	ZIMNOWODZKI A.	NIDZICA
235	68	JESIONKA J.	BIELSKO-BIAŁA
236	81	JĘCZYŃSKI F.	RADOM
237	39	KAMOLA J.	WARSZAWA
239	48	PABINIAK T.	ZŁOCZEW
240	40	KOWALCZYK H.	WARSZAWA
240	80	MIROŚ W.	WARSZAWA
242	68	PERNAK S.	OLSZTYN
243	44	KOSIŃSKI P.	WARSZAWA
244	77	SOBOŃ J.	ŁAGÓW
245	84	JARON L.	PRZEMYŚL
248	99	PYRCZ A.	ŁÓDŹ
249	23	GÓRSKI W.	WARSZAWA
250	66	FURTAK W.	JABŁONNA
253	51	MARKOWSKI P.	WARSZAWA
257	10	KLEJNIK K.	ŻYRARDÓW
258	89	RAKOCZY E.	WARSZAWA
259	114	KUBRYŃ W.	ELBLĄG
260	38	GUTOWSKI B.	SZCZUCZYN
262	36	PIOTRZKOWSKI A.	GDAŃSK
263	19	WALIGÓRA A.	WROCŁAW
264	87	KWAŚNY A.	BIELSKO-BIAŁA
265	71	ZJAWIŃSKI K.	WŁOCŁAWEK
267	74	GŁĄB R.	STUDZIANKI
270	87	ŚMIECHOWICZ M.	PABIANICE
272	66	SUCHORA K.	NIEDRZWICA DUŻA
274	82	REPS D.	MAŁCZYCE
276	11	SOZONIUK M.	PODEDWÓRZE
277	64	PRZEWODOWSKA M.	KRASNE
278	62	KORZENIEWSKI Z.	OLSZTYN
279	20	WIENCEK T.	SULECHÓW
281	117	JOŃCZYK Z.	ŁÓDŹ
283	60	ZIELIŃSKI W.	WARSZAWA
284	12	PRUS M.	LUBLIN
287	28	ŚWIDER J.	RUDNA MAŁA
288	40	NOWAKOWSKI CZ.	WARSZAWA
289	90	JASKÓLSKI SZ.	CIECHANÓW
290	111	ŁABUDA S.	KIELCE
291	16	LIBERSKI A.	LISZKI
292	22	KULIBERDA S.	PAJĘCZNO
292	56	TUREWICZ J.	WROCŁAW
294	92	KUREK Z.	WARSZAWA
295	4	MIŚKO B.	DOBRE MIASTO
295	7	MATYSIAK A.	PRUSZKÓW
296	4	GRYSZKO R.	WROCŁAW
297	41	BIAŁKOWSKI M.	BYDGOSZCZ
301	31	KANIA N. i D.	SIOŁKOWICE STARE
302	95	DĄBROWSKA J.	
		DĄBROWSKI M.	RZEKUŃ
303	88	PIOTROWSKI W.	RYKI
304	79	WRONA J.	MYSŁOWICE
305	35	RADOMSKI M.	CHALIN
307	94	„BASTER" GRZENKOWICZ W.	BYDGOSZCZ
309	67	RUKASZ A. i E.	KURÓW
310	165	KOSIŃSKA U.	WARSZAWA
311	174	PRZĄDA A.	DĄBROWA TARNOWSKA
313	100	TURLAKIEWICZ K.	ŁÓDŹ
314	158	KĘPKA M.	RYKI
315	26	SIOMA M.	HRUBIESZÓW
316	148	REDMER W.	SZCZECIN
317	151	ADOLF T.	OŹIMEK
318	100	SĘK J.	ŁÓDŹ
319	97	CZORT M.	KRAKÓW
320	39	NAWROCKI H.	ZIELONA GÓRA
321	129	PAKALNICKA B.	GLIWICE
322	9	SAPETA W.	RADZIECHOWY
323	156	SKULIMOWSKI Z.	ŁOSICE
324	31	GŁADYSZ K.	LUBLIN
325	119	FIAŁKOWSKI J.	WĄBRZEŹNO
326	40	BRONIEWSKI W.	KRAKÓW
327	168	WÓJCIK I.	TUSZYN
328	9	RAINKO F.	KOLNO
329	11	PAZERA W.	ŻYWIEC
330	61	FABROWICZ E.	WROCŁAW
331	50	PUZIEWICZ R.	STRAŻÓW
332	90	JANAS W.	
		JANAS A.	GLIWICE
333	115	SOBIECKI N.	PŁOŃSK
334	35	WITEK A.	MARKUSY
335	91	KWIECIEŃ J.	SOSNOWIEC
336	76	NIEWIADOMSKI K.	KATOWICE
337	42	MILLER J.	RZESZÓW
338	137	KUKAWSKA E.	BIAŁA PODLASKA
339	131	GARWACKI A.	PRUSZKÓW
340	62	OSTROWSKA B.	WARSZAWA
341	26	WIERNICKI W.	WARSZAWA
342	104	MENDAKIEWICZ J.	LIBIĄŻ
343	78	MUZYK H.	WÓLKA ROKICKA
344	16	FIEDEŃ S.	RZESZÓW
345	64	WIŚNIEWSKI W.	LUBLIN
346	10	TOMCZYK S.	KRAKÓW-NOWA HUTA
347	81	OCEP K.	GARWOLIN
348	141	DOBROWOLSKA K.	ZDUŃSKA WOLA
349	100	SURMA I.	ZABRZE
350	100	ZANIUK J.	HANNA
351	65	KSIĄŻEK L.	SOSNOWIEC
352	155	SKWAREK P.	
		SKWAREK M.	PUŁAWY
353	120	DOBOSZ R.	KRAKÓW
354	180	SZCZEPANIAK B.	BIELSKO-BIAŁA
355	24	KARPIŃSKI J.	SANOK
356	129	GALON B.	
		GALON Z.	JAWORZNO
357	16	SZARY E.	
		SZARY H.	ORNONTOWICE
358	133	MAJKA W.	
		MAJKA G.	GDYNIA
359	58	CHMIEL T.	NOWA DĘBA
360	120	BRACHMAŃSKA K.	BIAŁA PODLASKA
361	56	RUDZIŃSKA A.	ŚWIEBODZIN
362	133	TYBURCZY A.	ELBLĄG
363	92	OKSZOWKA T.	ZGIERZ
364	83	KOLCZAK A.	TYCHY
365	173	NOWICKA A.	KOLUMNA
366	144	ANTONIAK L.	RYDREWO

W drodze aukcji oraz punktacji nowymi właścicielami samochodów zostały następujące osoby:

310	138	KUTRA J.	
		KUTRA E.	WARSZAWA
311	107	BOGDANIK K.	BRZEG
313	93	MAKOWSKI M.	STARACHOWICE
315	174	WROBLEWSKI W.	SOŚNÓWKA
316	56	GRABOWSKI A.	JANÓW PODLASKI
317	61	DWOJAK H.	BARCZEWO
318	95	WĘGRZYNOWICZ-SZCZĘSNA A.	WARSZAWA
319	118	BIEDRZYCKI F.	WARSZAWA
320	51	PIECH E.	MARKUSZÓW
321	6	STAWIARSKI A.	SKARŻYSKO-KAMIENNA
322	179	KANAFARSKI P.	ŁÓDŹ
323	7	KRUK W.	PRZEWORSK
324	154	PEŁKA M.	GOŁĄB
325	7	KONIECZNY Z.	WARSZAWA
326	99	KRYŃSKI T.	TRZEBIESZÓW
327	151	STANICZYK M.	ŁÓDŹ
328	60	FIJSAK R.	PRUSZCZ POMORSKI
329	112	MARKOWSKI S.	WARSZAWA
330	14	MODRZEJEWSKA Z.	PRUSZKÓW
331	53	SOROCZAN R.	KRAKÓW
332	112	RÓŻNAWSKA-PULIT D.	ALWERNIA
333	99	RÓŻAŃSKI M.	SADOWNE
334	167	JABŁOŃSKI T.	PIASTÓW
335	1	MIŁOŚ R.	MIELEC
336	104	SCHEIBLER M.	
		SCHEIBLER M.	ŁÓDŹ
337	27	ZUBER M.	LUBLIN
338	41	TRZENIK A.	WARSZAWA
339	173	WOJDYŁ T.	LIPSKO
340	71	SZCZEPAŃSKI M.	WARSZAWA
341	19	HAWRYLUSZYN P.	RZESZÓW
342	179	KŁACZYŃSKI J.	BYTOM
343	84	MISZTAL L.	ZIELONKA
344	136	MIODEK M.	NOWA SUCHA
345	95	KOSMIŃSKI R.	WARSZAWA
346	78	MAZUR J.	NYSA
347	157	MAZUR H.	RUDA ŚLĄSKA
348	32	BANASZEK K.	PASŁĘK
349	110	MATUSIAK A.	WARSZAWA
350	74	DĄBROWSKA Z.	PASŁĘK
351	90	ŁOŻNY R.	OPOLE
352	55	BONNA B.	BYDGOSZCZ
353	156	ROGOWSKA-TYLMAN Z.	ŁOWICZ
354	142	ŁUKAWSKI L.	SZEWNA
355	63	MÓŻ G.	STRÓŻA
356	107	WEGIEREK Z.	RADOM
357	41	RADZIŃSKI P.	ŁOMIANKI
358	134	ŚWIERCZ E.	TARCZYN
359	26	TOROCZKO J.	BIELSK-PODLASKI
360	88	CHWEDORUK M.	KONSTANTYNÓW
361	94	CEREKWICKI Z.	
		CEREKWICKA E.	KRAKÓW
362	45	SZLENDAK CZ.	PUŁAWY
363	33	CZYŻEWSKI M.	MIŃSK MAZOWIECKI
364	72	WIELGASZEWSKI R.	CZARÓW MAZOWIECKI
365	95	KOKOSZKA L.	JASTRZĘBIE ZDRÓJ
366	83	JACIUBEK A.	ZGIERZ
310	132	MIROSŁAW J.	LUBLIN
311	126	ANTOSZCZYSZYN A.	GŁUBCZYCE
315	21	WALICKI W.	WOLKA TANEWSKA
316	22	ROSIAK S.	STRYKÓW
317	45	BEDNARSKI D.	BIELSKO-BIAŁA
318	80	LASZCZAK J.	BIELSKO BIAŁA
319	136	STANISZEWSKI S.	CEKCYN
320	81	KLOZA S.	SZCZECIN
321	84	SITARSKI M.	KIELCE
322	86	SAWICKA A.	MAŁBORK
323	120	PROCHOWNIK H.	JELEŚNIA
324	151	KOWALEWSKI K.	SAMOSTRZEL
325	85	KOMALA W.	WARSZAWA
326	39	KOMISARCZYK J.	SOSNOWIEC
327	25	KROLICKI M.	CZĘSTOCHOWA
328	144	BENTKOWSKI L.	GLIWICE
329	140	SITARZ W.	WROCŁAW
330	88	SKOLIK N.	KĘDZIERZYN-KOŹLE
331	150	TALAREK T.	WARSZAWA
332	154	MALCHER T.	CIOSANIEC
333	59	BUR

AUTO MOTO

❒ KUPIĘ

» **CIĘŻAROWY** do remontu, tel. 324-549.

» **VECTRĘ** rozbitą, spaloną, części, 085-15-28-90.

» **CINQUECENTO 1,1 SPORTING**, 1996, 437-665.

» **ROZBITY,** skorodowany krajowy, zagraniczny, 85-30-54-47.

» **FORDA REKORDA**, 1984/85, do remontu, tel. 087-663-561.

» **PO WYPADKU**, uszkodzony, 111-329.

» **SYRENĘ BOSTO**, 516-357.

» **126p**, 1982/86, do remontu, do 15 mln, tel. 522-962.

» **STARA 11-42**, plandeka, 0-119-493-01.

❒ SPRZEDAM

» **AUDI 80 1.9 TDI**, 1994, dodatki, Augustów, Norwida 3/38, tel. 32-30.

» **AUDI 100**, 1980, tel. 611-755, wieczorem.

» **NADWOZIE AUDI 80**, 1986, Wierzchlesie, tel. 4.

» **AUDI 80 1.8**, XII 1987, (086) 176-164.

» **AUDI 100 2.0 E**, 1992, dużo dodatków, zadbane, 39.000, 086-183-754.

» **AUDI 100**, 1985, 613-582.

» **AUDI 100 C-4**, 1991, 35 tys., (0119) 433-09.

» **BMW 324V**, 1986, 0-119-53-81.

» **CITROEN AX II**, 1989, 12,6 tys., 5-drzwiowy, 547-201.

» **DACIA 1310**, 1984, nowe opony, pilnie, tanio, 534-595.

» **F 126p**, 1985/86, I właściciel, 2.500, 536-957.

» **126p**, 1988, 3.600, Grodzisk, 554-314 w. 27.

» **FORD SIERRA, 2 l DOHC**, 1989, 105 000 km, 14 tys., tel. 15-33-54.

» **FIAT TEMPRA**, 1995, kupiony w KONRYSIE, 33.500 PLN, tel. 441-271.

» **CINQUECENTO 900 ccm**, 1993, dodatki, Augustów, ul. Jarzębinowa 10, tel. (0-119) 29-88.

» **FSO 1,5**, 1984, Grabówka, Leszczynowa 27.

» **125p**, 1988, tel. (086) 782-979, wieczorem.

» **PUNTO 1,1**, 1995, 0-85-448-157.

» **FIAT 131**, 1983, szyberdach, hak, diesel, mały remont, Łomża, (0-86) 18-35-84.

» **CINQUECENTO 900**, 1995, tel. 197-242.

» **FIAT 125p**, 1988, 4.800.-, (087) 672-835.

» **126p**, 1980, Kruszewo Brodowo 36.

» **FIAT 126p BIS**, 1990, tel. 449-272.

» **FIAT 126p**, 1987, Suchowola, ul. Białostocka 10, tel. 124-255.

» **FIAT UNO DS 60**, 1987, tel. 445-691, po 16.

» **FIAT 126p**, 1988, granat, 3.600 zł, tel. (0-86) 772-019.

» **FIAT 126p**, 1984, 19 mln, 510-613.

» **126p**, 1993 i 1996, 610-374.

» **126p**, 7 tys. km, (086) 172-209.

» **FORD SCORPIO 2.9**, 1993, 55 tys. km, 370 mln, 185-825.

» **FORD ORION 1.4**, 087-10-94-83.

» **FORD SCORPIO**, 1986, Łomża, 160-424.

» **ESCORT 1.8 D**, 1995 XI, 34.000 zł, (085) 15-28-90.

» **126p**, 1982, nowe opony i blachy, 1.300 zł, tel. 522-962.

» **FORD FIESTA**, 1984, na białych tablicach, tel. 511-917.

» **HONDA ACCORD**, 1984, 9 tys., tel. 192-545 (dni robocze).

» **HYUNDAI H-100 2.5**, 1994, (085) 15-33-82.

» **HONDA CIVIC 1.5**, 1995, 3-drzwiowa, czarna, 183-682.

» **ŁADA SAMARA**, 1991, wiśnia, 10 500 zł, tel. (0-86) 775-351.

» **SAMARA 1500 s**, 1991, pięciodrzwiowa, szary metalic, 13.300 zł, Ełk, 10-36-89.

» **ŁADA 21043**, 1991, 443-501.

» **SAMARA 1300**, 1992 X, 35.200 km, 5-biegowa, tel. 324-553.

» **SAMARA SEDAN**, 1993, Bielsk Podlaski, 0-85 30-47-54.

» **ŁADA 2107**, 1989, tel. 751-117.

» **MAGIRUS 4 t**, 1983, plandeka, 0-119-493-01.

» **MERCEDES 200 E**, 1990/91, 136 000 km, (086) 160-669.

» **MERCEDES 123 240 D**, 1980, 8 500 zł, (087) 670-578.

» **MERCEDES 814**, 1993, po wypadku, tel. 112-355.

» **MERCEDES 200 D**, typ 124, (0-85) 452-622.

» **MERCEDES 406 2.2**, 1975, (085) 323-943.

» **MERCEDES 124 250 D**, 1992, 431-495.

» **MOSKWICZ 2140**, 1987, tel. 518-193.

» **OPEL OMEGA CARAVAN 2.0i**, 1988, tel. 413-194, 16.00–21.00.

» **OPEL OMEGA 2.6i**, 1991, klimatyzacja, ABS, komputer, tel. 431-495.

» **OPEL ASCONA 1.6 BEN**, 1988, tel. 751-480.

» **OPEL ASCONA 1.6 D**, zadbany, tel. (086) 180-912.

» **OMEGA 2.0i**, 1988, bogate wyposażenie, 540-179.

» **PICK-UP**, Grodzisk, 554-314 w. 27.

» **POLONEZ 1.6 GLE**, 1994, metalik, 15-59-68.

» **POLONEZ 1.6 GLE**, 1995, metalik, 15-59-68.

» **POLONEZ TRUCK 1.6**, 1992 XI, 753-423.

» **POLONEZ 1,5**, 1987, tel. 0-834 30-35-06.

» **POLONEZ**, 1990, 186-423.

» **POLONEZ**, 1990, 36 tys. km, 8,5 tys. zł, Augustów, tel. 29-01.

» **POLONEZ TRUCK**, 1995, 5-osobowy, 751-015.

» **POLONEZ 1.6 GLE**, 1992, cena do uzgodnienia, Wysokie Mazowieckie, tel. (086) 22-22.

» **POLONEZ CARO 1500**, 1993, 36 tys. km, metalik zielony, tel. (0-119) 464-72.

» **POLONEZ CARO**, 1994, 14.400 zł, 30-50-55.

» **POLONEZ 1.5**, 1993, 12.500 zł, (087) 676-127.

» **POLONEZ DIESEL**, fiat, gaz, C-360-3P, T-25, Kruszewo Brodowo 65, gm. Sokoły.

» **POLONEZ**, 1994, metalic, 13.600 zł, 524-095.

» **POLONEZ**, 1984, 3.000 zł, tel. 0-86 754-240.

» **POLONEZ 1500**, 1991, 47 tys. km, tel. 324-553.

» **POLONEZ CARO**, 1992, Kuczyn, tel. (0-86) 77-29-20.

» **PEUGEOT 205 GTI 1.9**, 1990, dodatki, tel. 16-20-58.

» **POLONEZ TRUCK**, 1992, 9.000 zł, fakt. VAT, tel. 441-649.

» **POLONEZ**, 1988, tel. 102-066.

» **POLONEZ**, 1992, wiśnia, Wojtkowice, (0-86) 771-919.

» **POLONEZ 1.5 GLE**, 1993, tanio, tel. 090-267-011.

» **RENAULT 9 GTD 1.6**, 1983, srebrny, I właściciel, stan bdb, tel. 511-286.

» **ROBUR D FURGON**, 1986, 4.500 zł, (085) 304-525.

» **ROBUR**, 1988, tanio, tel. 086 776-677.

» **RENAULT 9**, części, (11) 23-55.

» **RENAULT TRAFIC**, 1993, tow.-osob., 546-476.

» **SUBARU JUSTY 1.2**, 1988, katalizator, tel. 15-22-43, do 15.00.

» **SKODA FAVORIT**, 1992, 88 tys. km, 150 mln, 431-256.

» **SKODA 105**, 1977, 1.500 zł, 761-020.

» **STAR 3W 200**, 1984, tel. 15-33-82.

» **KABINA DO STARA 2004**, tel. (085) 15-33-82.

» **STAR A 200**, 1977 i **200 W3**, 1977, w całości lub na części, Sokółka, 11-49-47.

» **CZĘŚCI STARA 18**, ciągnik C-360 lub zamienię na mniejszy, Sokółka, 11-49-47.

» **MAZDA 626**, nowa, bogato wyposażona, tel. (085) 416-857.

» **TOYOTA HIACE 2.5**, 1996, tel. (085) 15-33-82.

» **MITSUBISHI SPACE WAGON 1.8 D**, 1990, 7-osobowy van, tel. 762-154.

» **NISSAN PRIMERA 1.6 SLX**, 1995 VII, airbugalum, felgi, 15-33-82.

» **DAEWOO TICO**, 1995 XI, Hajnówka, ul. Spiżowa 9.

» **TOYOTA COROLLA 1.8 DIESEL**, 1986, czterodrzwiowa, 124 mln, 755-637.

» **MITSUBISHI COLT GTI**, 1990, 751-015.

» **TOYOTA CAMRY 3.0 V6**, 1992, kupiona w Polsce, bezwypadkowa, 48.500 zł, 086 183-754.

» **TOYOTA COROLLA 1.8 DIESEL**, 1990, kupiona w Polsce, 22.000 zł, 086 183-754.

» **NEWADA 21 TD**, 1987, 15.000.-, (085) 11-38-49.

» **MAZDA 626**, 1989, 762-116.

» **TOYOTA COROLLA**, 1994, po wypadku, 11-23-55.

» **TOYOTA CAMRY**, 1987, 2000 TD, 11-23-55.

» **TATRA 148**, 1979, ciągnik siodłowy, naczepa 16 ton, 15.000 zł, 437-766.

» **TAWRIA**, 1991, 7.400 zł, tel. 762-553.

» **TAWRIA 1100**, 1991, Bielsk Podlaski, 30-40-66.

» **TAWRIA**, 1992, **żuk** blaszak, 1972, (11) 38-87, wieczorem.

» **TRANSIT 2.5 D**, 1993, przedłużony, podwyższony, tel. 755-673, do 16.00.

» **VOLVO 440**, 1989, 178 mln, tel. 615-121.

» **VENTO 1.9 GTI**, 1995, 43 000, 15-26-51.

» **VW JETTA 16 D**, 1986, (11) 23-55.

» **VW SILNIK** i skrzynia, (11) 23-55.

» **GOLF 1.8**, 1989, katalizator, 411-144.

» **POLO 1.3 COMBI**, 1985, katalizator biały, 12.300 zł, Ełk, 10-36-89.

» **VOLKSWAGEN PASSAT**, 1995, po wypadku, tel. 11-23-55.

» **WARTBURG 353**, 1990, tel. 183-838.

» **WARTBURG 1.3**, 1991, 63 tys. km, 186-636.

» **ŻUK KONTENER**, dobry stan, 4.200 zł, 755-934.

» **ŻUK**, 1984, Łomża, 160-424.

» **ZASTAWA**, 1983, 750 zł, 437-362.

» **ŻUK A16B**, 1984, tel. 411-235.

» **ŻUK A11**, 1980, stan dobry, 20 mln, tel. 323-073.

» **ZAPOROŻEC**, 1991, 2.700 zł, (0-86) 754-123.

» **ŻUK PLANDEKA**, 1987, 5.500 zł, tel. 612-717.

» **ZETORY** – różne typy, 433-719, 449-720.

» **ŻUK BLASZAK**, 1986, silnik po kapitalnym remoncie, tel. 189-184.

» **JUNAK HSOMY**, metalik, tel. 452-270.

» **LAGUNA 1.8**, 1994, 37.000 zł, (085) 15-28-90.

» **SPRINTER**, 1995, **MAZDA E-2200**, 1994, laweta, 753-208.

» **405 GL 1.6**, 1993, tel. 546-258.

» **BLACHARKA, SZYBY, PODZESPOŁY:** niwy, oki, moskwicza, tawrii, samary, (0-85) 44-17-19.

» **KABINA STARA**, 1989, 186-262.

» **RAMPA SAMOCHODOWA**, wentylatory turbinowe, 632-797.

» **ZAKŁAD MECHANIKA-LAKIERNICTWO**, ul. Zielna 1, 632-797.

» **TYLNY MOST**, silnik stara, 15-35-60, po 20.

» **C-360**, 1989, bardzo dobry, 314-467.

» **C-360**, Burak Jan, Siderka 10.

» **SILNIK DO STARA 200**, tel. (085) 15-33-82.

» **PRZYCZEPA D-83**, Grabówka, Leszczynowa 27.

» **SKRZYNIA BIEGÓW** do volkswagena, 425-348.

» **SKRZYNIA BIEGÓW**, przekładnia kamaz, tel. 751-117.

» **PRZEDNIE ZAWIESZENIE DO ŻUKA, NYSY**, tel. 411-235.

» **SILNIK DO ŻUKA**, tel. 411-235.

» **PRZYCZEPA DWUKÓŁKA** – dłużyca do Żuka, tel. 411-235.

» **CZĘŚCI STARA 200**, 0-119 464-71.

» **GARAŻ BLASZAK** bez miejsca, 524-517.

» **GARAŻ MUROWANY** przy Marczukowskiej, 610-374.

» **CZĘŚCI TRANSITA**, tylny most, inne, tel. 087 663-561.

» **PRZYCZEPY 4,5 WYWROT**, Wojtkowice, (086) 771-919.

» **STODOŁĘ, WIATĘ NA GARAŻE**, magazyn wynajmę, tel. 322-855.

» **KOMISOWO SAMOCHODY** przyjmę, Sokółka, (085) 113-037.

» **SŁOMCZYN** – cotygodniowe wyjazdy, (085) 546-476.

Z AUTOGIEŁDY BIAŁOSTOCKIEJ

Oto niektóre niedzielne notowania. W nawiasach – obok marki – rocznik pojazdu:

CINQUECENTO „700" (1995) 16 tys. zł, (1994) 15-16 tys. zł, **„900"** (1995) 17,5-18,5 tys. zł, (1994) 16,2-16,8 tys. zł, (1993) 16 tys. zł;

FIAT 126p (1995) 10-10,7 tys. zł, (1994) 8,7-9,5 tys. zł, (1993) 8,2-8,8 tys. zł, (1992) 6,8-7,5 tys. zł, (1991) 5,4-6,2 tys. zł, (1990) 5,2-6 tys. zł, (1989) 4,2-5,4 tys. zł, (1988) 4-4,5 tys. zł, (1987) 3,5-4,5 tys. zł, (1986) 3-3,5 tys. zł, (1985) 2,5-2,8 tys. zł, (1984) 2,1-2,2 tys. zł, (1983) 2 tys. zł, (1982) 1,5-1,7 tys. zł;

FIAT 1500 (1990) 6,5-6,8 tys. zł, (1989) 5-5,9 tys. zł, (1988) 4,5-4,8 tys. zł, (1987) 3,8-4,1 tys. zł, (1986) 3,2-3,5 tys. zł;

POLONEZ (1995) 16-17,9 tys. zł, (1994) 14,2-16,7 tys. zł, (1993) 12,5-14,5 tys. zł, (1992) 10,5-12 tys. zł, (1991) 9,5-10,5 tys. zł, (1990) 8,8-9,5 tys. zł, (1989) 6,5-7,8 tys. zł, (1988) 5,4-5,6 tys. zł, (1987) 5,1-5,5 tys. zł, (1986) 4,5-5 tys. zł;

ŁADA (1993) 9,5-12 tys. zł, (1992) 8,5-12,5 tys. zł, (1989) 7,5-8,5 tys. zł;

MOSKWICZ ALEKO (1993) 12,5 tys. zł, (1992) 10,5 tys. zł;

SAMARA (1992) 12,5-13,5 tys. zł, (1990) 10-11 tys. zł, (1989) 8,5-9,5 tys. zł;

TAWRIA (1993) 8-9 tys. zł;

DACIA (1992) 6,5 tys. zł;

AUDI „80" (1993) 39,5-42,7 tys. zł, (1992) 35 tys. zł, (1991) 24,5-25,5 tys. zł, (1990) 25 tys. zł, (1989) 21-24 tys. zł, (1987) 17,5-19 tys. zł, **„100"** (1991) 32-35 tys. zł, (1988) 21-21,5 tys. zł, (1986) 17-18 tys. zł, (1985) 15-16,5 tys. zł;

BMW „316i" (1989) 20-21 tys. zł, (1986) 15,5 tys. zł, (1985) 12,5 tys. zł, **„520i"** (1988) 31,4 tys. zł;

CITROEN AX (1992) 17-19,5 tys. zł, (1988) 12,5 tys. zł, **BX** (1993) 22,5-23 tys. zł, (1988) 13 tys. zł, (1986) 10,5 tys. zł;

DAEWOO TICO (1993) 16,5 tys. zł, **NEXIA** (1994) 28 tys. zł;

DAIHATSU CHARADE (1993) 18-19 tys. zł, **APLAUSE** (1992) 21,5-22 tys. zł, (1989) 15 tys. zł;

FIAT PUNTO (1995) 29,8-32 tys. zł, **CROMA** (1992) 25-26,5 tys. zł, **TEMPRA** (1995) 30 tys. zł, **TIPO** (1994) 22,5 tys. zł, (1993) 21-24 tys. zł, (1992) 20,5-21,5 tys. zł, **UNO** (1995) 23,7 tys. zł, (1993) 18-19,5 tys. zł;

FORD ESCORT (1994) 28 tys. zł, (1993) 24-27 tys. zł, (1992) 21-24,5 tys. zł, (1991) 20,5 tys. zł, **FIESTA** (1994) 22-25 tys. zł, (1991) 16 tys. zł, (1987) 15 tys. zł, **SIERRA** (1991) 19,5-21,5 tys. zł, (1989) 5,9 tys. zł, **SCORPIO** (1993) 39-41,5 tys. zł, (1989) 20,5-23 tys. zł;

HONDA CIVIC (1993) 31,5-33,5 tys. zł, (1990) 17-21,5 tys. zł;

HYUNDAI EXCEL (1989) 12,5 tys. zł;

LANCIA THEMA (1992) 33,5 tys. zł;

MAZDA „323" (1995) 33-35 tys. zł, (1994) 30 tys. zł, (1993) 21-24,5 tys. zł, **„626"** (1992) 35,5-36,5 tys. zł, (1990) 20,5 tys. zł;

MERCEDES „190 D" (1993) 42 tys. zł, (1990) 30 tys. zł, **„200 D"** (1992) 45 tys. zł, **„300 D"** (1990) 51 tys. zł, **„190 E"** (1989) 26 tys. zł, **„200 E"** (1987) 28,5 tys. zł, **„230 E"** (1990) 40 tys. zł, (1989) 33,5 tys. zł;

MITSUBISHI COLT (1993) 27 tys. zł, (1990) 21 tys. zł, **GALANT** (1988) 16,5 tys. zł;

NISSAN SUNNY (1994) 29,5-31 tys. zł, (1988) 14 tys. zł;

OPEL ASCONA (1991) 28,5 tys. zł, **CORSA** (1994) 23 tys. zł, (1993) 20,5 tys. zł, **KADETT** (1991) 18,5-19,5 tys. zł, (1989) 16,5 tys. zł, (1987) 14-15,5 tys. zł, **REKORD** (1985) 8,6 tys. zł;

PEUGEOT „106" (1993) 20 tys. zł, **„205"** (1992) 21-24 tys. zł, (1985) 15 tys. zł, **„309"** (1991) 16,5 tys. zł, **„405"** (1993) 32-33,5 tys. zł, (1992) 25-26,5 tys. zł, (1991) 24,3 tys. zł;

RENAULT „19" (1994) 31,5 tys. zł, **CLIO** (1994) 23 tys. zł;

TOYOTA CAMRY (1994) 67 tys. zł, **CARINA II** (1990) 22,9 tys. zł, **COROLLA** (1991) 24 tys. zł, **STARLET** (1992) 18,8-19 tys. zł;

VOLKSWAGEN GOLF (1994) 36 tys. zł, (1988) 16,5 tys. zł, **PASSAT** (1991) 27 tys. zł, **POLO** (1989) 14,1 tys. zł, **VENTO** (1995) 44 tys. zł;

VOLVO „340" (1989) 13-13,5 tys. zł, **„440"** (1994) 41-41,5 tys. zł, (1992) 30-32 tys. zł, (1990) 20,5-21,5 tys. zł;

FORD TRANSIT (1989) 25,5 tys. zł, (1987) 21,9 tys. zł, (1986) 16,3 tys. zł;

HYUNDAI H 100 (1994) 37 tys. zł;

ISUZU MIDI (1983) 13 tys. zł plus cło;

MERCEDES 207 D (1981) 13,5 tys. zł;

ROBUR (1987) 7,5 tys. zł;

TARPAN (1991) 5 tys. zł;

ŻUK (1993) 13 tys. zł, (1992) 12 tys. zł, (1989) 7,5 tys. zł, (1985) 3,4-5,8 tys. zł.

(h)

Z AUTOGIEŁDY ŁOMŻYŃSKIEJ

Wybrane notowania z soboty, 5 października

AUDI 80 (1992) – 31,8 tys. zł, (1991) – 26,5 tys. zł;

AUDI 100 (1987) – 17,2 tys. zł, (1984) – 11,3 tys. zł;

BMW 316 (1986) – 14,6 tys. zł;

DACIA 1310 (1990) – 6 tys. zł;

FORD ESCORT (1989) – 15,2 tys. zł, (1986) – 12,3 tys. zł;

FORD SIERRA (1990) – 19,2 tys. zł, (1987) – 14,2 tys. zł;

FORD SCORPIO (1991) – 24,1 tys. zł, (1988) – 18,1 tys. zł;

FIAT CINQUECENTO (1995) – 16,5 tys. zł, (1993) – 14,2 tys. zł, (1991) – 10,8 tys. zł;

FIAT 126p (1995) – 10,2 tys. zł, (1994) – 9,3 tys. zł, (1993) – 8,3 tys. zł, (1992) – 7,2 tys. zł, (1990) – 5,4 tys. zł, (1989) – 4,8 tys. zł, (1987) – 3,6 tys. zł, (1986) – 3,2 tys. zł, (1985) – 2,8 tys. zł;

FIAT 125p (1990) – 6,8 tys. zł, (1988) – 4,8 tys. zł, (1987) – 4,9 tys. zł, (1986) – 3,5 tys. zł, (1985) – 3,2 tys. zł, (1984) – 3,1 tys. zł;

ŁADA 2107 (1992) –12,3 tys. zł, (1990) – 9,3 tys. zł, (1989) – 8,7 zł;

ŁADA 2104 (1989) – 8,1 tys. zł;

MAZDA 323 (1990) – 18,6 tys. zł;

MAZDA 626 (1986) – 11,8 tys. zł;

MERCEDES 190 D (1992) – 43,9 tys. zł;

MERCEDES 200 D (1988) – 28,3 tys. zł, (1986) – 25,6 tys. zł;

MITSUBISHI LANCER (1988) – 16,5 tys. zł;

NISSAN MICRA (1992) – 18,2 tys. zł;

OPEL ASTRA (1994) – 27,8 tys. zł;

OPEL KADETT (1989) – 16 tys. zł, (1986) – 13,2 tys. zł;

POLONEZ (1993) – 13,1 tys. zł, (1992) – 11,3 tys. zł, (1991) – 9,2 tys. zł, (1990) – 8,7 tys. zł, (1988) – 6,6 tys. zł, (1986) –5,4 tys. zł;

RENAULT 19 (1992) – 22,3 tys. zł;

SKODA FAVORIT (1991) – 13,2 tys. zł;

SKODA 105 (1988) – 6,9 tys. zł, (1986) – 5,4 tys. zł;

TOYOTA COROLLA (1990) – 19,3 tys. zł;

VOLKSWAGEN GOLF (1993) – 28,3 tys. zł, (1986) – 13,2 tys. zł;

ŻUK (1984) – 3,6 tys. zł.

(MK)

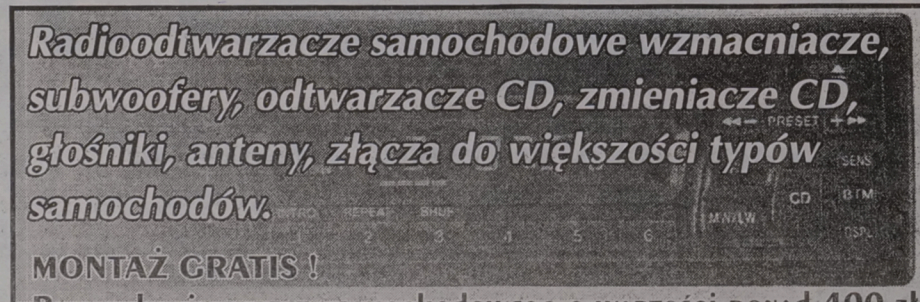

Rozdano nagrody na Targach Kowieńskich

Żeby nie żałować

W ostatni piątek zakończyły się 3-dniowe III Międzynarodowe Targi Kowieńskie. Uczestniczyło w nich ponad 300 firm. Targi, zorganizowane przez Polsko-Litewską Izbę Gospodarczą w Suwałkach, były największą po 1989 r. promocją polskiej gospodarki poza krajem. Najlepsi wystawcy otrzymali nagrody.

Największe uznanie kapituły, przyznającej Włócznie Jaćwingów, ufundowane przez wojewodę suwalskiego, zyskało Przedsiębiorstwo Zaopatrzenia Producentów Mebli „Darwal" w Bydgoszczy. Przedsiębiorstwo to odebrało Włócznię w dwóch kategoriach jednocześnie: za najbardziej efektowne stoisko i za wyrób, którym były – zdawałoby się niepozorne – zawiasy meblowe. Cała jednak sztuka polegała na odpowiednim ich wyeksponowaniu. Włócznie Jaćwingów za najlepsze produkty przypadły także spółkom: Jarocin-Mebel – za zestaw mebli biznesowych „Merkury", Lech-Pol z Ostrołęki – za cegłę klinkierową i Magnum System Kielce – za linię technologiczną do wytwarzania żaluzji pionowych.

Na targach w Kownie po raz pierwszy wręczano również Wstęgi Niemna, które były przyznawane przez PLIG i Biuro Euroregionu „Niemen" w Suwałkach. Wstęgami obdarowano Energopol Trade Północ w Olsztynie – za filet z łososia na zimno, Ursus Trading Warszawa – za ciągnik Gamega, montowany też na Litwie i Fabrykę Dywanów Kowary – za dywany, produkowane w technologii axmineter.

Targi odbywały się pod honorowym patronatem Ministerstwa Współpracy Gospodarczej z Zagranicą.

– Była to największa, po 1989 roku, promocja polskiej gospodarki poza granicami kraju – ocenia dyrektor Działu Promocji i Marketingu PLIG, Piotr Laskowski.

Wszyscy są zgodni, iż tak duże zainteresowanie kowieńską imprezą jest pierwszym, namacalnym rezultatem podpisanej w czerwcu br. umowy o wolnym handlu pomiędzy Polską i Litwą. Zdaniem organizatora, wystawcy potraktowali swoje uczestnictwo na targach w Kownie prestiżowo. Ich rangę docenił prezydent RP, Aleksander Kwaśniewski, który przesłał uczestnikom pozdrowienia. „Podczas mojej oficjalnej wizyty na Litwie w marcu tego roku, rozmawiałem także z przedstawicielami litewskiego biznesu. Wyniosłem z tego spotkania jak najlepsze wrażenia oraz świadomość, że po obu stronach istnieje silna wola i potrzeba rozwijania oraz pogłębiania dwustronnej współpracy ekonomicznej..." – napisał m.in. A. Kwaśniewski. O tym, iż tak jest w istocie, przekonali się sami wystawcy, których w pierwszym dniu targów odwiedził premier Litwy, Mindaugas Stankevicius. Na zwiedzanie stoisk poświęcił niemal dwie godziny.

– To była najlepsza reklama naszego przedsięwzięcia – powiedział dyrektor PLIG, Mariusz Salamon.

Podobną opinię wyrażali też polscy przedsiębiorcy, liczący, iż za przykładem premiera pójdą także litewscy partnerzy gospodarczy. Na efekty kontaktów trzeba jednak trochę poczekać. Jak dotąd, tylko Ursus pochwalił się swoim kontraktem, zawartym na targach, na sprzedaż stu nagrodzonych ciągników Gamega. Do zrobienia jest bardzo wiele. Obroty z Litwą stanowią mniej niż jeden procent ogółu polskich obrotów handlowych. W 1995 roku wzrosły one o około 30 proc., w porównaniu do 1994 r., i osiągnęły poziom 254 mln USD. W I półroczu br. wyeksportowaliśmy na Litwę towary o wartości ponad 99 mln USD, import zaś przekroczył 45 milionów. Duże nadzieje na zwiększenie współpracy pokłada się we wspomnianej umowie o wolnym handlu. Umowa powinna wejść w życie już 1 stycznia 1997 roku. Zakłada ona stopniową liberalizację wzajemnego handlu tak, aby do 2001 roku zostały zniesione cła i ograniczenia ilościowe oraz powstanie strefy wolnego handlu. Np. cła na wyroby włókiennicze będą likwidowane w 5 równych ratach, począwszy od 1 stycznia przyszłego roku.

Przez halę AWF i dwie inne, zmontowane z myślą o targach, przewinęło się kilkadziesiąt tysięcy mieszkańców Kowna i biznesmenów. Na reklamę imprezy Polsko-Litewska Izba Gospodarcza wydała prawie 100 tys. zł. Aby rozpropagować targi, przygotowano atrakcyjne konkursy dla wszystkich gości. Między innymi, firma Sanyo rozprowadziła 60 tys. zaproszeń. Ich adresaci mogli wylosować telewizor i inny sprzęt RTV. Konkurs wizytówek mieli także biznesmeni. Nagrodą jest wycieczka do Francji. Wystawców przyciągnęła do Kowna głównie możliwość refundacji przez Ministerstwo Współpracy Gospodarczej z Zagranicą części poniesionych kosztów, które skądinąd były niemałe. Za stoisko trzeba było płacić co najmniej po kilkadziesiąt milionów starych złotych.

– Nasze stoisko kosztowało, średnio licząc, dwa razy więcej niż na targach poznańskich – mówił Marek Brodziak z firmy Impuls z Poznania. **– Nie chcemy jednak narzekać, inaczej by nas tutaj nie było. Targi zostały przygotowane w sposób profesjonalny i to jest najważniejsze.**

W Kownie było prawie wszystko – jak w powiedzeniu o mydle i powidle. Od wysokiej klasy sprzętu elektronicznego, traktorów, przez artykuły spożywcze i odzieżowe, do uhonorowanych zawiasów, a nawet drzwiczek i rusztów do kuchennych pieców kaflowych. Obecni byli potentaci (np. Elektrim, Universal, Okocim, Animex), a także firmy małe i mało jeszcze znane na rynku. Nasz region był reprezentowany przez ok. 30 wystawców, m.in. Przedsiębiorstwo Wyrobów Tytoniowych S.A. w Augustowie, Zakłady Mięsne „Mazury" S.A. w Ełku, białostocki Biawar Sp. z o.o., Zakłady Przemysłu Wełnianego im. E. Plater S.A. w Wasilkowie i Zakład Przetwórstwa Mlecznego Ekoland Sp. z o.o. w Łomży.

Gros wystawców traktuje Litwę jako przedsionek do zdobycia lub powiększenia rynku na Wschodzie, w Rosji i w innych państwach nadbałtyckich. Wśród takich jest Sanyo.

– Nie obawiamy się konkurencji. Zależy nam na znalezieniu dystrybutora, umiejącego sprzedać naszą ofertę także poza Litwą. Musi to być partner wiarygodny – mówi Sergiusz Piotrowski.

– Wschód, to ciągle chłonny rynek. Trzeba jednak umieć się na nim poruszać – twierdzą zgodnie Wojciech Szczepkowski i Henryk Owsiejew z Suwałk.

Szczególną rozwagą powinni wykazać się przedsiębiorcy z branż „wódczanej" i tytoniowej.

– Można zrobić albo bardzo duży interes, albo pójść z torbami. Wiadomo z jakich względów – zwierza się jeden z wystawców.

– Liczymy głównie na odbiorców średnich – informują w stoisku białostockiej „Bażantarni".

Z kolei w warszawskim Mostostalu swoje uczestnictwo tłumaczą chęcią zaistnienia, aby nie wyrzucać sobie potem, że coś się przegapiło.

Z Kowna
JERZY MARKS

„Mazury" w holdingu z „Morlinami"?

Małżeństwo z rozsądku

Jeszcze w tym miesiącu będzie wiadomo, czy Zakłady Mięsne „Morliny" S.A. w Ostródzie wykupią 55 proc. akcji Zakładów Mięsnych „Mazury" S.A. w Ełku. W miniony piątek grupa fachowców z „Morlin" zakończyła badanie sytuacji, głównie finansowej, ełckich zakładów. Rokowania na mariaż obu firm są pomyślne.

Nie jest tajemnicą, iż największy w woj. suwalskim zakład produkcyjny (prawie 1500 pracowników) od jakiegoś już czasu przeżywa kłopoty ekonomiczne. Jedną z ich najważniejszych przyczyn – zdaniem prezesa Zarządu „Mazur", Marka Gilera – jest tzw. świński dołek.

– Ceny żywca nie można było przenieść automatycznie na wartość wyrobów gotowych, ponieważ nikt by ich wówczas nie kupił. Podjęliśmy więc decyzję o obniżeniu ceny surowca w skupie o pięć groszy za kilogram. Zadziałała też Agencja Rynku Rolnego – mówi M. Giler.

Ochotę na „Mazury" miało kilku kontrahentów. Mówiło się o Animexie, niemieckiej firmie, która zbudowała zakłady i właśnie o „Morlinach", znajdujących się w XV Narodowym Funduszu Inwestycyjnym. Ministerstwo Przekształceń Własnościowych wybrało ofertę spółki z Ostródy, która może kupić większościowy (55 procent) pakiet akcji „Mazur".

– Nasi partnerzy mają się zdecydować na najbliższym posiedzeniu swojego Zarządu, które odbędzie się 9 lub 10 października – poinformował M. Giler.

Zdaniem kierownictwa „Morlin", krajowy przemysł mięsny musi się skoncentrować. Ma to szczególne znaczenie przed wejściem Polski do struktur Unii Europejskiej. W przeciwnym razie słabsze zakłady wypadną całkowicie z rynku. Spółce z Ostródy zależy na utworzeniu holdingu, skupiającego kilka zakładów z branży. Dowiedzieliśmy się, iż oprócz Ełku Ostróda jest także zainteresowana zakładami w Olsztynie. Nie bez powodu. Argumentem jest też bowiem położenie geograficzne – wszystkie w jednym ciągu.

– Naszym niewątpliwym plusem, czego nie ukrywali goście z Ostródy, jest rozbudowana baza surowcowa i niezawodni dostawcy żywca. Jesteśmy też mocni w niektórych segmentach produkcji. Połączenie z Ostródą dałoby nam z kolei nowe rynki zbytu, na przykład na Wybrzeżu i większe niż dotąd możliwości modernizacji zakładów, pracujących już od połowy lat 70. – mówi M. Giler.

Prezes nie wymienił innych atutów: uznanej jakości wyrobów, eksportowych uprawnień, czy wreszcie faktu posiadania prestiżowego godła „teraz Polska". Brakuje tylko tego najważniejszego – pieniężnego zastrzyku, dającego szansę na doinwestowanie „Mazur". Być może taką szansą stanie się związek z mocniejszym.

(m)

Suwalskie

Spada bezrobocie

Na koniec września w Rejonowych Urzędach Pracy woj. suwalskiego zarejestrowanych było 50.398 bezrobotnych. O 7.305 osób mniej aniżeli we wrześniu ubiegłego roku i o 1.059 mniej niż w sierpniu br. – poinformowała Lidia Januszewska, kierownik Wydziału Informacji i Analiz WUP.

Spadek liczby bezrobotnych nastąpił we wszystkich rejonach. Najwyższy odnotowano w RUP w Suwałkach – o 314 osób i w Ełku – o 152 osoby. Zmniejszenie bezrobocia związane było m.in. z kierowaniem „klientów" RUP do prac interwencyjnych, robót publicznych i podejmowaniem przez nich pracy stałej. W minionym miesiącu do RUP wpłynęły 1.733 oferty pracy, o 160 więcej niż w sierpniu br. Np. w Suwałkach zgłoszono 409 ofert, w Ełku – 288, w Piszu – 252, a w Sejnach tylko 18. **(m)**

TYDZIEŃ NA PARKIECIE

Korekta przed wzrostem?

W minionym tygodniu 41 notowanych na warszawskim parkiecie spółek straciło na wartości, 31 zyskało, a 6 nie zmieniło ceny. Warszawski Indeks Giełdowy spadł 0,4 proc., a Warszawski Indeks Rynku Równoległego poszedł w górę o 4,9 proc. Piątkowe dogrywki wskazują jednak na to, iż przynajmniej dzisiaj, ceny akcji powinny rosnąć.

W poniedziałek zwyżkowało 35 papierów i 26 spadło. WIG zyskał 0,1 proc. i wyniósł 14 tys. 744 pkt. WIRR zwiększył się o 2,2 proc. do 2325,7 pkt. Obroty na obu rynkach osiągnęły ok. 125 mln zł. Podczas dogrywek inwestorzy nie byli jednomyślni i domykali zarówno oferty kupna, jak i sprzedaży. Stąd po ich zakończeniu pozostało 5 nk i 2 ns.

We wtorek utrzymała się tendencja wzrostowa. Do góry poszło 35 papierów i 25 do dołu. Oba indeksy zyskały na wartości, odpowiednio 0,1 i 1,6 proc. Obroty nieznacznie spadły do 123,5 mln zł. Po sesji pozostało 14 ns i 8 nk.

Zgodnie z oczekiwaniami, na środowej sesji spadło nieco więcej kursów niż wzrosło – 32:27. WIG stracił 0,2 proc, natomiast indeks rynku równoległego zyskał 1,1 proc. Obroty zmniejszyły się o ok. 12 proc. do ponad 108 mln zł. Podczas dogrywek zdecydowanie przeważała już strona podażowa rynku – 17 ns i 2 nk.

Czwartek przyniósł spadek 47 papierów i wzrost 12. Oba indeksy straciły na wartości, odpowiednio: 0,6 i 0,3 proc. Zmniejszyły się również obroty, do ok. 101 mln zł. W dogrywkach nieznacznie przeważali już chętni do kupowania akcji – 15 nk i 8 ns.

Na piątkowej sesji podrożało 45 walorów i 21 potaniało. WIG wzrósł 0,3 proc. do 14 tys. 675,9 pkt, czyli tyle samo co WIRR, który osiągnął 2388,1 pkt. Obroty nieznacznie zwiększyły się, osiągając 106,7 mln zł. Podczas dogrywek zdecydowanie przeważał już popyt, wyrażony 20 nk, przy 9 ns. W drugiej części dogrywek było jeszcze lepiej. Inwestorzy próbowali bezskutecznie kupić akcje za blisko 6,7 mln zł, a sprzedać za niespełna 500 tys. zł.

Wszystko wskazuje na to, iż przynajmniej na dzisiejszej sesji większość kursów akcji wzrośnie. Co do dalszej sytuacji na tym rynku, nie sposób powiedzieć nic pewnego. Niepokojąco wyglądają ostatnie tygodniowe statystyki, z których jednoznacznie wynika, iż popyt systematycznie spada, a strona podażowa rynku akcji, z tygodnia na tydzień, zyskuje na sile. Miejmy nadzieję, że zwiastuje to jedynie głębszą korektę, a nie rychłe zakończenie trwającego od początku roku trendu wzrostowego.

(MS)

AKCJE	Kurs 4.10.96 PLN	Zmiana tygodniowa (proc.)	Zmiana od początku 1996 r. (proc.)
RYNEK PODSTAWOWY			
AGROS	83,00	-1,2	301,0
ANIMEX	8,90	-2,2	138,0
BGDAŃSKI	44,00	-3,3	91,3
BIG	4,15	5,1	221,7
BK	28,00	-3,8	22,3
BORYSZEW	30,70	-1,0	-17,0
BPH	215,00	2,4	200,7
BRE	97,00	2,1	158,7
BSK	275,00	-1,8	91,5
BUDIMEX	22,50	-0,4	21,0
BWR	3,95	0,0	23,5
BYTOM	29,50	-4,8	-32,5
COMPLAND	55,00	5,8	293,7
DĘBICA	62,00	1,6	66,7
ELBUDOWA	46,20	-1,7	100,0
ELEKTRIM	27,20	-2,2	225,7
ELEKTROEX	4,90	-2,0	255,0
ESPEBEPE	6,10	-3,9	-50,0
EXBUD	25,20	0,0	-3,4
FARMFOOD	33,70	2,1	42,2
FORTE SA	16,00	0,0	45,5
GÓRAŻDŻE	79,00	0,0	24,5
IRENA	23,50	5,4	-17,5
JELFA	44,30	-4,7	56,0
KABELBFK	19,60	2,6	172,2
KABLE	31,20	0,3	-0,3
KĘTY	201,00	4,7	81,0
KPBP-BICK	16,80	1,2	68,0
KREDYT B	8,15	-6,3	51,0
KROSNO	58,00	3,6	65,7
MOSTALEXP	7,80	-4,9	60,8
MOSTALGD	11,80	0,9	96,7
MOSTALWAR	14,60	2,8	116,3
MOSTALZAB	12,20	-2,4	47,0
NOVITA	9,30	3,9	12,0
OKOCIM	20,50	-3,3	59,0
OŁAWA	15,20	-1,9	12,5
OPTIMUS	35,30	2,0	42,3
PBR	20,10	-8,6	43,5
PEKPOL	23,20	6,4	33,3
PETROBANK	13,00	-3,7	43,0
POLFKUTNO	88,00	10,0	210,0
POLIFARBC	13,50	-1,5	44,5
POLIFARBW	13,50	-4,3	88,8
PPABANK	17,90	-5,3	21,0
PROCHEM	7,50	10,3	64,8
PRÓCHNIK	9,95	-3,4	26,8
RAFAKO	22,10	13,3	12,2
RELPOL	65,00	4,0	51,2
REMAK	9,05	2,8	-1,1
ROLIMPEX	26,50	-2,6	186,8
SOKOŁÓW	2,95	15,7	47,5
STALEXP	36,50	-7,6	49,5
STOMIL	30,60	-1,3	33,0
SWARZĘDZ	8,15	-1,2	-22,5
TONSIL	15,20	-0,7	30,0
UNIVERSAL	8,10	-2,4	15,7
VISTULA	9,65	-1,5	9,7
WARTA	57,50	3,6	47,5
WBK	19,00	-2,1	272,5
WĘDEL	155,00	2,0	90,2
WÓLCZANKA	18,40	-1,6	-14,8
ZASADA	5,90	3,5	-6,3
ŻYWIEC	157,00	-4,8	-7,6
WIG	14.675,9	-0,4	93,5
RYNEK RÓWNOLEGŁY			
AMERBANK	22,30	-1,3	45,8
BETONSTAL	34,00	-1,7	56,0
CHEMISKÓR	13,90	0,0	104,5
DOMPLAST	44,50	-1,3	242,3
DROSED	53,00	8,2	89,3
ECHO	79,00	12,1	359,3
EFEKT	19,20	0,0	18,5
INDYKPOL	17,00	10,4	115,2
JUTRZENKA	67,00	11,7	160,2
KRAKCHEM	4,95	-5,7	33,8
ŁDA	12,60	6,8	31,3
OCEAN	4,15	-1,2	3,8
PLI	11,60	-3,3	28,9
PPWK	19,20	-0,5	60,0
WIRR	2.388,1	4,9	137,1
FUNDUSZE POWIERNICZE			
Fundusze powiernicze	**Wartość jednostki uczestnictwa 4.10.96**	**Zmiana tygodniowa (proc.)**	**Zmiana od początku 1996 r. (proc.)**
Pioneer I	73,45	0,6	47,7
Pioneer II	12,9	0,3	15,1
Pioneer III	18,08	0,8	79,5
Korona	79,71	1,6	56,5

RYNEK ŚWIADECTW UDZIAŁOWYCH

Kolejny rekord!

Miniony tydzień na rynku PŚU przyniósł nam kolejne rekordy cenowe. W piątek na rynku ciągłym Giełdy Papierów Wartościowych handlowano tymi papierami nawet po 159,5 zł! Kilka miesięcy temu o takich cenach można było sobie jedynie pomarzyć.

W poniedziałek giełdowe notowania świadectw wzrosły o 3,8 proc. do 149 zł. We wtorek kurs spadł do 144,5 zł., a następnego dnia wynosił już tylko 141,5 zł. W czwartek rynek wycenił świadectwa na 145 zł, a w piątek ich jednolity kurs dnia osiągnął 152 zł. Podczas notowań ciągłych płacono za udziały nawet 159,5 zł. Obroty na rynku świadectw w obu systemach osiągnęły blisko 105 mln zł i były większe niż na rynku podstawowym akcji!

Na początku minionego tygodnia PKO BP w Białymstoku skupował świadectwa za 110 zł. Ten sam bank w stolicy oferował za nie 112 zł. Kantory płaciły za świadectwa 135-138 zł, natomiast sprzedawały za 140-144 zł.

W piątek w kantorach można było dostać za udziały 140-147 zł, natomiast kupić po 150-155 zł. **(MS)**

kry

ASTRA

LEPSZE OSIĄGI
I WIĘKSZE BEZPIECZEŃSTWO

Produkowane w Polsce Astry są wyposażone w najnowsze 16-zaworowe silniki Ecotec. Ponadto każda Astra ma teraz poduszkę powietrzną dla kierowcy.



- rewelacyjne warunki kredytowe
  - I wpłata - 0%
  - termin spłaty do 6 lat
  - oprocentowanie 12,3%
  - możliwość pozostawienia samochodu w rozliczeniu

W sprzedaży również
Astra Kombi, Vectra, Combo, Omega.

OPEL

16101a

ZAPRASZAMY
"KWIATKOWSKI" Sp. z o.o.
19-300 Ełk, ul. Kilińskiego 5a
tel. (087) 10-81-12

Ubezpieczeniowy Fundusz Gwarancyjny

w związku z ogłoszeniem w dniu 4 września 1996 r. upadłości Zakładu Ubezpieczeń „Hestja" SA z siedzibą w Poznaniu

informuje:

W celu zapewnienia szybkiego i sprawnego zaspokojenia roszczeń osób uprawnionych z tytułu umów obowiązkowego ubezpieczenia odpowiedzialności cywilnej posiadaczy pojazdów mechanicznych i obowiązkowego ubezpieczenia odpowiedzialności cywilnej rolników z tytułu prowadzenia gospodarstwa rolnego zawartych z ZU „Hestja" SA, Fundusz podpisał porozumienie o współpracy z Towarzystwem Ubezpieczeniowo-Reasekuracyjnym, „Polisa" SA Na mocy tego porozumienia „Polisa" SA wykonuje czynności likwidacyjne zmierzające do ustalenia zasadności i wysokości odszkodowań i świadczeń z tytułu ubezpieczeń wymienionych wyżej, w imieniu i na rzecz UFG.

1. Szkody, które zostały zgłoszone do ZU „Hestja" SA przejmie „Polisa" SA jako Syndyk Masy Upadłościowej ZU „Hestja" SA. W tych szkodach lokalne oddziały „Polisy" SA dokonują niezbędnych czynności likwidacyjnych. Po zakończeniu czynności likwidacyjnych kompletne akta zostaną przesłane do UFG w Warszawie, Al. Jerozolimskie 144. Wypłata odszkodowania zostanie dokonana przez UFG.

2. Szkody, które nie zostały zgłoszone do ZU „Hestja" SA, a także te szkody, które wydarzą się do 4.12.1996 r. należy zgłaszać bezpośrednio do Oddziałów „Polisa" SA właściwych dla miejsca zamieszkania osób poszkodowanych. Ubezpieczeniowy Fundusz Gwarancyjny przypomina, że umowy ubezpieczeń obowiązkowych zawarte z ZU „Hestja" SA wygasają z dniem 4.12.1996 r. tj., po upływie 3 miesięcy od daty ogłoszenia upadłości stosownie do art. 80 ustawy o działalności ubezpieczeniowej.

(16369)

WARTA vita

TOWARZYSTWO UBEZPIECZEŃ NA ŻYCIE WARTA VITA S.A.

Jesteśmy dynamicznie rozwijającą się firmą ubezpieczeniową. Nasi najwięksi akcjonariusze: TUiR WARTA S.A. i PKO B.P. zapewniają nam solidne zaplecze finansowe. Zajmujemy się ubezpieczeniami grupowymi oraz indywidualnymi.

Poszukujemy kandydatów na stanowisko:

DORADCY UBEZPIECZENIOWEGO

Jeżeli:
- łatwo nawiązujesz kontakty z ludźmi,
- jesteś otwarty i nastawiony na sukces,
- chcesz robić karierę w środowisku finansowym i zdobyć atrakcyjny zawód,
- osiągnąć niezależność finansową

Prześlij swój list motywacyjny i c.v. pocztą lub faxem na adres:

Towarzystwo Ubezpieczeń na Życie
Warta Vita S.A.
81-366 Gdynia
ul. Armii Krajowej 30
tel./fax: (0-58) 20 72 10

13657

BR

WARMIŃSKO-MAZURSKI
BANK REGIONALNY S.A.
w OLSZTYNIE

Mamy zaszczyt i przyjemność poinformować Państwa, iż rozpoczął działalność WMBR S.A. w Olsztynie

jako pierwszy nowo utworzony Bank Regionalny zrzeszający 140 banków spółdzielczych

Zapraszamy do Oddziałów Terenowych WMBR S.A. w:

Białymstoku	ul. Zamenhofa 4	tel. (0-85) 53-73-11, 53-75-11
Ełku	ul. Armii Krajowej 24	tel. (0-87) 10-65-22, 10-65-23
Łomży	ul. Dworna 12	tel. (0-86) 16-54-16, 16-47-38
Olsztynie	al. Piłsudskiego 32	tel. (0-89) 35-98-07, 35-98-08
Ostrołęce	ul. Reymonta 11	tel. (0-29) 42-31, 42-32

oraz zrzeszonych banków spółdzielczych
Nasza oferta kierowana jest do osób fizycznych i prawnych!!!

W ofercie są m.in. kredyty:
- ❑ preferencyjne dla rolnictwa i przetwórstwa,
- ❑ celowe na finansowanie przedsięwzięć gospodarczych,
- ❑ konsumpcyjne (w tym kredyty samochodowe).

Oferujemy także korzystne warunki w zakresie działalności oszczędnościowej i rozliczeniowej.

SERDECZNIE ZAPRASZAMY DO WSPÓŁPRACY

15884a

TEC-STAR



raty
leasing

752-488
539-009

Autoryzowany dealer

15213

15-103 BIAŁYSTOK, ul. I Armii WP 2a

STOLBUD Sokółka S.A.

P.H.U. SA&SZA S.C.

Jedyne w swoim rodzaju

drewniane okna i drzwi

z amerykańskiej płyty profilowanej

• jednoramowe • trzyszybowe • energooszczędne •
• drewno klejone warstwowo • okucia standard i obwiedniowe •

Ceny niższe od cen producenta. Korzystne rabaty dla odbiorców hurtowych.

Białystok • ul. 27 Lipca 62 (teren MPO) • tel./fax 752-778 • tel. 538-542

16043

EŁK - SUWAŁKI - PISZ - SEJNY

TRANSBUD

- najniższe ceny w regionie
- dowóz do odbiorcy
- ciągłość dostaw

* węgiel
* koks
* miał
* olej opałowy

najkorzystniej zakupisz:

Ełk, ul. Łukasiewicza 1, tel. 108-423
Suwałki, ul. Północna 27, tel. 675-979
Pisz, ul. Wojska Polskiego 35, tel. 34-512
Sejny, (SKR) ul. Łąkowa 5, tel. 163-434.

16052

Przepraszamy pracowników oraz klientów Warmińsko-Mazurskiego Banku Regionalnego S.A. w Olsztynie za błędy w treści ogłoszenia, które ukazało się w "GW" z dnia 24 IX 1996 r.

Klub Sportowy „Tęcza" Oracze

przeprasza Panów Tomasza Chmielewskiego i Romana Gałkowskiego za niesportowe zachowanie się zawodników w czasie meczu w dniu 28.09.1996 r.

(16383)

OGŁOSZENIA i REKLAMY

do "Gazety Współczesnej" przyjmują:

Ogłoszenia i reklamy przyjmują także nasi przedstawiciele handlowi tel. 42-05-21

- **Augustów**, Rynek Zygmunta Augusta 7, tel. (0-119) 36-31 - Sklep Wielobranżowy
- **Augustów**, Rynek Zygmunta Augusta 27, tel. (0-119) 34-51 fax 37-33 ZH-P "Och"
- **Białystok**, ul. Suraska 1, tel./fax 42-51-16 - Biuro Ogłoszeń
- **Bielsk Podlaski**, ul. Widowska 4, tel./fax (0-85) 30-35-22 - "KONZEPTION II"
- **Ełk**, ul. Małeckich 2, tel. (0-87) 10-85-05, Mazurska Regionalna Izba Gospodarcza
- **Grajewo**, ul. Piłsudskiego 6/7, tel. (0-86) 72-26-23, "UNIVERS" Biuro Obrotu Nieruchomościami
- **Giżycko**, ul. Pocztowa 3, tel. (0-878) 52-80 - Oddział "GW"
- **Hajnówka**, ul. Piłsudskiego 14, Usługi komputerowe
- **Łomża**, Al. Legionów 7, tel./fax (0-86) 16-56-97 - Oddział "GW"
- **Olecko**, ul. Pl. Wolności 13, tel. (0-116) 21-63, Sklep "U JANKA"
- **Pisz**, ul.Okopowa 3 A, tel. (0-117) 329-61, BP "ORBIS"
- **Siemiatycze**, ul. Pałacowa 18, tel. 55-31-41, B. Śliwińska
- **Sokółka**, ul. Ściegiennego 16 B, tel./fax (11) 41-89, "MAKLER" Biuro Pośrednictwa Nieruchomości
- **Suwałki**, ul. Kościuszki 32, tel./fax (0-87) 66-57-26 - Oddział "GW"
- **Węgorzewo**, ul. 3 Maja 10, tel: (0-117) 727-46 - "EKOMAZUR"
- **Wysokie Mazowieckie**, ul. Długa 22, tel. 75-24-08, Wypożyczalnia kaset wideo "WIDKING"
- **Zambrów**, Al. Wojska Polskiego 37c, tel. (0-86) 71-27-99 - MOK
- **Zambrów**, Al. Wojska Polskiego 22, tel./fax (0-86) 71-25-25 - "GLOBTOUR"

Państwowy Ośrodek Maszynowy w Augustowie,
ul. Tytoniowa 4, tel. 34-76

ogłasza przetarg nieograniczony na:

1. Samochód Star A–28 z silnikiem SW–400 na zespołach star 200 (skrzynia biegów, tylny most) stan bardzo dobry, rok produkcji 1972, cena wywoławcza 6000 zł + 22% VAT.
2. Przyczepa D–46 ład. 4 tony, rok prod. 1987, cena wywoławcza 2000 zł +22% VAT.

Przetarg odbędzie się w dniu 1996.10.15 o godz. 10.30.
Przystępujący do przetargu winien wpłacić wadium 10% ceny w kasie POM przed przetargiem.
Zastrzega się unieważnienie przetargu bez podania przyczyn.

WĘGIEL KOKS MIAŁ CEMENT WAPNO

Nie czekaj do jesieni, kup dzisiaj - zaoszczędzisz !

- EŁK, UL. KOMOROWSKIEGO 2, TEL. 100-040
- GIŻYCKO, UL. JEZIORNA, TEL. 31-33
- GOŁDAP, UL. ZATOROWA, TEL. 15-23-58
- OLECKO, PLAC KOLEJOWY PKP, TEL. 37-35

BIAŁYSTOK
TEL. 326-235,
TEL./FAX 415-325
HURT I DETAL

Z CHEŁMA (workowane i luzem)

- BIAŁYSTOK, UL. TRAUGUTTA, TEL. 538-007
- GRAJEWO, UL. DWORZEC PKP, TEL. 37-27
- SOKÓŁKA, UL. KOLEJOWA, TEL. 11-53-81
- PISZ, UL. OLSZTYŃSKA, TEL. 333-57

sprzedaż ratalna

najniższe ceny w regionie zapewniamy transport

15836

1846 - 1996

BROWARY LUBELSKIE S.A.
Tradycja piwowarstwa
od 1806 r.

oferują na korzystnych warunkach w butelkach i w beczkach typu KEG

- ❑ *PERŁĘ CHMIELOWĄ*
- ❑ *PERŁĘ PILS*
- ❑ *PERŁĘ MOCNĄ*
- ❑ *PEREŁKĘ KARMELOWĄ*
- ❑ ZWIERZYNIEC
- ❑ ROZTOCZE
- ❑ DUBLIN

✓ najlepsze surowce
✓ krystalicznie czysta woda
✓ nowoczesna technologia

Wyposażamy piwiarnie i restauracje w urządzenia do rozlewu piwa

Informacja:

Oficjalny Dystrybutor Browarów Lubelskich S.A.
P.P.H.U. Hurtownia "AN-DY"
Ełk, ul. Suwalska 11, tel. 108283, 107229

Dział Marketingu Browarów Lubelskich S.A.
Lublin, ul. Bernardyńska 15, tel. (081) 204-24, 230-51 w. 346

16362

Fundacja Rozwoju Województwa Białostockiego ul. Legionowa 14/16 • 15-099 Białystok
PARTNERSTWO DLA SUKCESU

Urząd Wojewódzki w Białymstoku
we współpracy
z Fundacją Rozwoju Województwa Białostockiego

zaprasza

średnie szkoły zawodowe z terenu województwa białostockiego do uczestnictwa w

konkursie pt. „Nasza firma"

na najciekawszy projekt utworzenia własnego przedsięwzięcia gospodarczego, wykorzystującego profil i możliwości posiadane przez Państwa placówkę.
Celem przedsięwzięcia jest wypracowanie dochodu przeznaczonego na potrzeby szkoły.
Instytucje zainteresowane udziałem w konkursie prosimy o pisemne zgłoszenie do dnia 15.10.96 r.

Adres:
Białostockie Centrum Wspierania Biznesu, Białystok ul. Sienkiewicza 55a, p. 50.
Informacje: tel./fax: 75-36-35.
Osoba odpowiedzialna:
Edyta Romanowska. Zainteresowanym zostaną przesłane warunki uczestnictwa w konkursie.
Najciekawszy projekt otrzyma dotację na jego realizację.

(16388)

Zarząd Miasta i Gminy Sokółka, pl. Kościuszki 1, tel. 24–42, fax 26–96, Wydział Gospodarki Przestrzennej i Komunalnej

1. Zaprasza do wzięcia udziału w przetargu nieograniczonym na zimowe utrzymanie dróg na terenie miasta i gminy Sokółka:
Zadanie I: zimowe utrzymanie dróg lokalnych miejskich.
Zakres usług obejmuje: – odśnieżanie ulic, zwalczanie śliskości zimowej, wykonanie mieszanki piaskowo-solnej.
Zadanie II: zimowe utrzymanie dróg gminnych. Zakres usług obejmuje: odśnieżanie dróg.
2. Okres realizacji zamówienia 1996.11.01. – 1997.04.15.
3. Postępowanie nie zostało poprzedzone wstępną kwalifikacją.
4. Specyfikacje istotnych warunków zamówienia można uzyskać w Urzędzie Miasta i Gminy w Sokółce – Wydział Gospodarki Przestrzennej i Komunalnej, pl. Kościuszki, pok. nr 7.
5. Termin składania ofert upływa dnia 1996.10.15 o godz. 14.00.
6. Otwarcie ofert odbędzie się w siedzibie zamawiającego, pokój nr 1 w dniu 1996.10.16 o godz. 8.00. W przetargu mogą wziąć udział oferenci, którzy spełniają warunki określone w art. 22 ustawy o zamówieniach publicznych,
– posiadają specjalistyczny sprzęt i doświadczenie w wykonywaniu tego rodzaju usług.

(16405)

Zarząd Spółdzielni Mieszkaniowej

Lokatorsko–Własnościowej w Siemiatyczach

ogłasza przetarg

ofertowy (porównanie ofert) na realizację budynku mieszkalnego bez posadowienia (robót ziemnych i fundamentów) w technologii mieszanej (tradycja + OWT) wraz z uzbrojeniem i zagospodarowaniem terenu w miejscowości Siemiatycze przy ul. Wysokiej. Powierzchnia użytkowa budynku wynosi 825,28 mkw. o strukturze mieszkań M1-4 szt., M2-16 szt., M3-4 szt., ilość klatek schodowych 2.

Oferta winna zawierać:
1. Nazwę i siedzibę oferenta.
2. Ścisłe określenie przedmiotu oferty.
3. Oświadczenie, że oferent zapoznał się z warunkami przetargu i przyjął je bez zastrzeżeń.
4. Określenie ceny 1 mkw. powierzchni użytkowej mieszkań wraz z podatkiem VAT.
5. Określenie ogółem wartości inwestycji wraz z podatkiem VAT.
6. Określenie terminu realizacji i warunków płatności za wykonanie roboty.

Do oferty należy dołączyć dokumenty uwiarygadniające oferenta:
a) wiarygodność ekonomiczną (skrócony bilans za ostatni kwartał, wyciąg z Urzędu Skarbowego, ZUS),
b) wiarygodność techniczną (wykaz większych robót z ostatnich 3: krótka charakterystyka wyposażenia technicznego i zatrudnionych pracowników).

Z dokumentacją techniczną można zapoznać się w Biurze Spółdzielni Mieszkaniowej w Siemiatyczach, ul. 11 Listopada - sekretariat, tel. 55-25-96 lub tel. 55-22-43

Oferty należy składać w sekretariacie Spółdzielni Mieszkaniowej LW w Siemiatyczach ul. 11 Listopada 43, w terminie do 21.10.1996 r. O wyborze oferty zainteresowani zostaną powiadomieni pisemnie. Spółdzielnia zastrzega sobie prawo swobodnego wyboru oferenta oraz unieważnienie przetargu bez podania przyczyn.

Spółdzielnia Mieszkaniowa w Olecku

ogłasza przetarg

nieograniczony na wynajem lokalu użytkowego z przeznaczeniem na działalność handlową o łącznej powierzchni użytkowej 83,0 mkw. w budynku mieszkalno–usługowym nr 8 Osiedle Siejnik.

Przetarg odbędzie się dnia 21 października 1996 r. o godz. 11.00 w siedzibie SM Olecko przy ul. Wojska Polskiego 11.

Wartością przetargową będzie miesięczna opłata eksploatacyjna, a ceną wywoławczą 3,00 zł za 1 mkw. + VAT.

Wadium w wysokości 1.000 zł należy wpłacić w kasie Spółdzielni, najpóźniej na 1 godzinę przed rozpoczęciem przetargu.

Szczegółowe zasady przetargu określa Regulamin. Zastrzega się prawo unieważnienia przetargu bez podania przyczyn.

(16381)

HURTOWNIE
Dystrybutor firmy
HENKEL
- BIAŁYSTOK - ul. WOP 11, 422-845, 421-475, 454-728, 454-729
- AUGUSTÓW - ul. Westerplatte 8, (0-119) 34-94
- SUWAŁKI -ul. Marii Konopnickiej 7, (0-87) 662-586
- GRAJEWO - ul. Konstytucji 3 Maja 2, (0-86) 72-76-89

RDT
Rok założenia 1960

ZAPRASZAMY DO ZAKUPÓW

Pollena REX
BIS-Wimik
CLOROX ORION
mydła BOBAS
KAJTEK

16269

ZPP STELLA Żyrardów, ul. Limanowskiego 47
renomowany producent wyrobów pończoszniczych poszukuje dystrybutorów na terenie województw:

białostockie,
suwalskie.

16066

Oferujemy korzystne warunki współpracy.
Oczekujemy na zgłoszenia.
Tel. (0-493) 32 61; 40 01; fax 29 75.

Nowy sklep

z odzieżą na wagę

zaprasza dn. 8.10.1996 r. od godz. 9.00.

Duży wybór, rozsądne ceny
w każdy wtorek
nowa dostawa.
Łomża, ul. Mickiewicza 29

MAT
Punkty sprzedaży
Białystok, ul. Elewatorska 13
tel. 518-883; 517-141
Zawady k. Białegostoku 103A
tel. 534-422

STOLARKA OKIENNA
CEMENT
WAPNO
STYROPIAN
WEŁNA MINERALNA
BLOCZKI BETONOWE, RURY WIPRO
KOSTKA BRUKOWA
PŁYTKI CHODNIKOWE
ZAPEWNIAMY TRANSPORT

16091

ELDOM

Białystok, Szosa Płn.- Obwodowa 38, tel. 539-808
Łomża, Aleja Piłsudskiego 6, tel. 180-140
Sokółka, ul. Wyszyńskiego 2, tel. 11-57-41

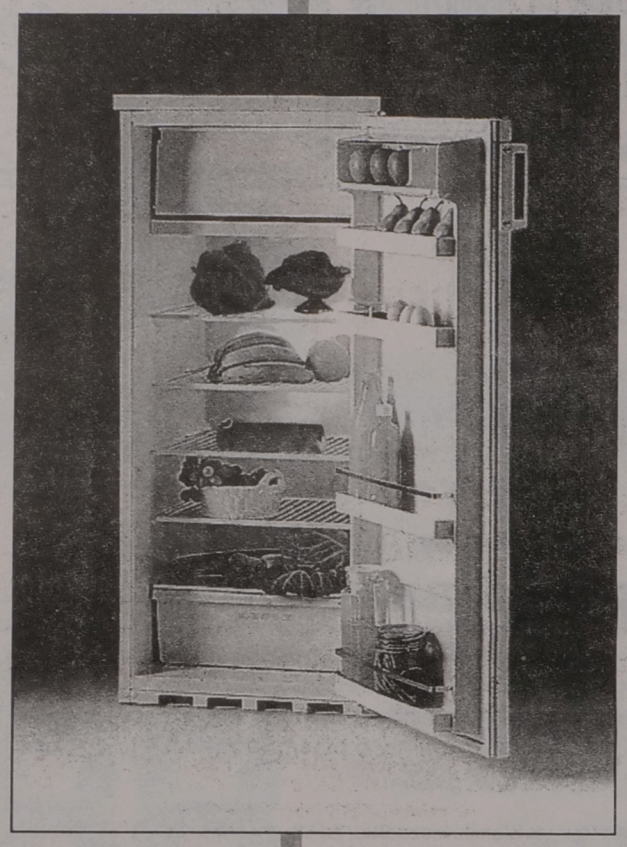

ZFC 243 C
- *chłodziarka szafkowa,*
- *prawo- lub lewostronny montaż drzwi,*
- *nie zawiera freonu,*
- *możliwość zmiany pozycji półek,*
- *pojemność brutto 222 l,*
- *pojemność netto chłodziarki 185l,*
- *pojemność netto zamrażalnika (trzygwiazdkowy) 18l,*
- *zużycie energii elektrycznej 1,00 kWh/24h,*
- *system automatycznego odszraniania,*
- *wysokość: 125 cm,*
- *szerokość: 55 cm,*
- *głębokość: 60 cm.*

ZANUSSI

PRZYSZŁOŚĆ ZNALAZŁA SWÓJ DOM

JOKER

Białystok, ul. Legionowa 9/1 (piwnica), tel. 420-644

16402

WSZYSTKIE ARTYKUŁY MLECZARSKIE

W JEDNYM MIEJSCU



NOWOCZESNA, SAMOOBSŁUGOWA

HURTOWNIA

MLECZARSKA I SPOŻYWCZA

CZYNNE:
PONIEDZIAŁEK-PIĄTEK 4.00-18.00
SOBOTY 4.00-14.00

SOT

SPÓŁDZIELNIA OBROTU TOWAROWEGO
Przemysłu Mleczarskiego w Białymstoku

ul. Handlowa 4, tel. cent. 423-658, 423-650, 423-659
dz. handlu 424-901 dz. zamówień 454-080, fax 424-921, 426-030

ROK ZAŁOŻENIA 1988

budosan

BIAŁYSTOK
TEL/FAX (085) 449-595

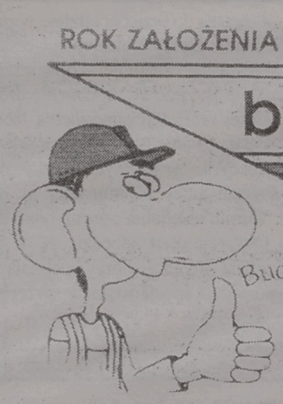

Buduj z nami, najlepszymi fachowcami

BUDOWA I SPRZEDAŻ MIESZKAŃ

Róg ulic Żeromskiego i Kruczej w Białymstoku (Nowe Miasto)

Atrakcyjne mieszkania o powierzchni od 28 m2, jedno- lub dwupoziomowe,garaże termin oddania do użytku IV kwartał 1997 r. , korzystne warunki płatności, możliwość realizacji książeczek mieszkaniowych, płatność w ratach, ulgi podatkowe.

Wszelkie informacje można uzyskać w siedzibie firmy, ul. Pułaskiego 45/1 tel. 44-95-95 (8.00 - 15.00)

16252

PEWNY GRUNT

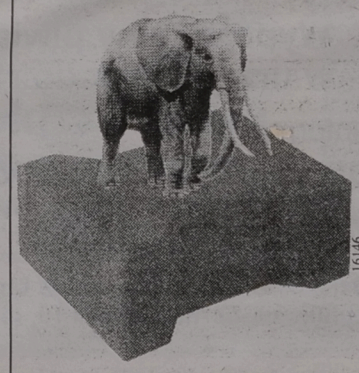

16146

PRODUCENT

KOSTKI BRUKOWEJ

brux Sp. zo.o.

15-680 Białystok,
ul. Produkcyjna 102
tel. 54-24-54, fax 530-761

WAREX

Ignatki, k. Białegostoku
631-033, 632-619
Producent Betonowych Bloczków Fundamentowych
38x25x12
ciężar 26 kg
cena - 1,20 zł + VAT
Niemiecka technologia za przystępną cenę
ZAPEWNIAMY TRANSPORT
ZAPRASZAMY w godz.: 7^{00} - 16^{00}

16234

GRZEJNIKI ŻELIWNE

Stąporków S.A.

- TYP TA-1P(tap) 12,00 zł
- TYP TA-1(max) 14,75 zł

ceny bez 7% VAT

najwyższa jakość

mirpol

15-620 Białystok, tel. 512-606
ul. Elewatorska 29, tel. 514-061, fax 514-063

FABRYCZNIE NOWE PRASY DO SŁOMY

na licencji niemieckiej

w cenie 160 mln zł, z dostawą na podwórko kupisz w:

15365

PHP AGRO-ROLNIK w ŚNIADOWIE
tel. (086) 17-61-23, (090) 280-236
Łomża (086) 18-38-31, Szumowo tel. 76



NOWE CIĄGNIKI URSUS

za gotówkę i na raty

- Szybka i kompleksowa pomoc w uzyskaniu kredytu
- minimum wpłaty

Krótki czas załatwiania

ZAPRASZAMY DO

Zakrzewa Nowego 4, k. Zambrowa, woj łomżyńskie
tel./fax (086) 71-36-84, tel. komórkowy 090 267 818

16365

Bank Gospodarki Żywnościowej S.A.

Oddział Wojewódzki w Łomży, ul. Dworna 12 ogłasza II przetarg ustny nieograniczony na sprzedaż samochodu osobowego marki Fiat TEMPRA 1,6, rok produkcji 1991, cena wywoławcza 11.850,00 zł + VAT. Przetarg odbędzie się w dniu 15.10.1996 r. o godz. 10.00 w świetlicy Banku. Wadium w wysokości 10 % ceny wywoławczej należy wpłacić w kasach Banku na konto BGŻ S.A. O/Łomża Nr 845005–5519–999/4.

Zastrzega się, że wadium przepada na rzecz Banku, jeżeli żaden z uczestników licytacji nie zaoferuje ceny nabycia równej co najmniej cenie wywoławczej + VAT. Ww. pojazd można oglądać na posesji Banku w godz. 8.00–15.00 od poniedziałku do piątku. Bank zastrzega sobie prawo unieważnienia przetargu bez podawania przyczyn.

(16400)

Gminna Spółdzielnia „SCh" w Kowalach Oleckich

ul. Kościuszki 58, tel. 382–24

ogłasza przetarg nieograniczony na sprzedaż:

1. Samochód „Mercedes" kontener LP 813 o ładowności 4340 kg – cena wywoławcza 19.000 zł.
2. Samochód „Żuk" A 11M o ładowności 900 kg – cena wywoławcza 1.700 zł.
3. Samochód „Nysa TOWOS" o ładowności 850 kg – cena wywoławcza 600 zł.
4. Ciągnik rolniczy Ursus C–355 – cena wywoławcza 7.000 zł.
5. Przyczepa – wywrotka transportowa o ładowności 2000 kg – cena wywoławcza 1.300 zł.
6. Beczkowóz o pojemności 2000 l – cena wywoławcza 2.200 zł.
7. Magiel – cena wywoławcza 800 zł.

Koszty opłaty skarbowej oraz podatek VAT 22 % obciążają nabywcę.

Przetarg odbędzie się w dniu 9.10.1996 r. o godz. 13.00 w siedzibie Spółdzielni, przy ul. Kościuszki 58.

Warunkiem przystąpienia do przetargu jest wpłacone wadium w wysokości 10% ceny wywoławczej do kasy Spółdzielni najpóźniej w dniu przetargu na godzinę przed jego rozpoczęciem.

Wadium przepada na rzecz sprzedawcy, jeżeli nikt z uczestników licytacji nie zaoferuje ceny nabycia równej co najmniej cenie wywoławczej oraz jeżeli wygrywający przetarg wycofa się z dokonania zakupu.

Ww. sprzęt można oglądać na bazie magazynowej w Kowalach Oleckich przy ul. Kościuszki w dni robocze w godz. 7.00–15.00.

Gminna Spółdzielnia „SCh" może odstąpić od przetargu lub wycofać część sprzętu z przetargu bez podania przyczyny.

(16384)

16413

Firma

EAST TRADE

ogłasza przetarg

na wynajem powierzchni

6.000 m²

pod handel detaliczny

Centrum Handlowe Monte Bianco

Poważne oferty proszę kierować pod adresem:

Białystok, ul. Hurtowa 4

✆ 420-041 do 45, 422-015, 422-016

Panasonic

Autoryzowany Dystrybutor

Poleca duży wybór:

- ❑ telefaxów
- ❑ telefonów
- ❑ central

Leasing raty

15RK9

SERWIS, GWARANCJA, MONTAŻ

TELE INTER COMMUNICATION

Aleja 1000-lecia Państwa Polskiego 4

Białystok, tel./fax 538-525, tel. 538-272

Stoisko Patronackie: Biuro TOP

ul. krakowska 17, tel. 423 633

TELEWIZORY PHILIPS



16414

AGENCJA UNICOM s.c.

UL. 1000-LECIA PAŃSTWA POLSKIEGO 6

PL 15-111 BIAŁYSTOK, TEL./FAX 75-43-12

Komunikat

Kierownik Urzędu Rejonowego w Łomży zawiadamia o wszczęciu postępowania w sprawie wydania pozwolenia na budowę następującego zadania inwestycyjnego:

„Budowa sieci telefonicznej w m. Drozdowo, Niewodowo, Rakowo".

W ciągu 7 dni w Urzędzie Rejonowym w Łomży, ul. Nowa 2, pok. 234 można zapoznać się ze zgromadzonymi materiałami i dokumentami.

Wojewódzki Zakład Weterynarii

18-400 Łomża, ul. Nowogrodzka 160

tel. (0-86)16-34-54 do 58, fax 16-26-05

ogłasza przetarg nieograniczony na wymianę stolarki okiennej na stolarkę z PCV w ilości 32 okien w budynku Wojewódzkiego Zakładu Weterynarii w Łomży przy ul. Nowogrodzkiej 160

Formularz zawierający specyfikację istotnych warunków zamówienia można odebrać w Wojewódzkim Zakładzie Weterynarii w Łomży, ul. Nowogrodzka 160 pok. 106. Termin realizacji zamówienia do 15 listopada 1996 r.

(16401)

PRACA

❑ ZATRUDNIĘ

FIRMA handlowa zatrudni pracownika technicznego biura. Wymagania: wykształcenie średnie, samochód, telefon, dyspozycyjność. Informacje i zgłoszenia, ☎547-017 (w dni powszednie 10.00 -17.00, w soboty i niedziele 12.00 -17.00).

46709

FIRMA handlowa zatrudni młodą, inteligentną panią. Wymagania: wykształcenie mimum średnie, prowadzenie sekretariatu, predyspozycje do telefonicznej obsługi klienta, dyspozycyjność, telefon, mile widziane prawo jazdy, Informacje i zgłoszenia, ☎547-017 (12.00 -17.00).

46712

FIRMA zatrudni solidnych glazurników, ☎42-00-12. 45999

HANDLOWCA samodzielnego w sklepie meblowym, ☎183-110. 46816

KIEROWCÓW z kategorią B, C, E, wiek do 35 lat. ☎455-266. 46853

LEGALNA wysokodochodowa działalność pomnażanie kapitału z udziałem firmy zagranicznej. Obowiązuje spotkanie z przedstawicielem firmy. Oferty Biuro Ogłoszeń nr "46719". 46719

OPIEKUNKĘ do dwójki małych dzieci (2, 3), Łomża, ☎18-54-81w.202. 46199

PILNIE! magistra farmacji po stażu, wysokie zarobki, bezpłatne mieszkanie. ☎(0-86)72-58-35. 46643

PRACA w domu, ☎0-90207834. 44106

PRACA w Niemczech dla hydraulika z umiejętnością spawania na wysokie ciśnienie, ☎(0-116)44-191, ☎(0-116)37-31. 46717

PRACA w przemyśle wydobywczym -5000 DM miesięcznie. Dołączyć 4.50 znaczkami, 81-510 Gdynia, box 19. 46585

TYNKARZA, glazurnika, szpachlarza, siding, płyta GK, wszechstronnego hydraulika, ☎761-371. 45730

URZĄD Gminy w Dziadkowicach zatrudni inspektora nadzoru budowlanego, ☎55-67-21. 46869

USA -WIZY, (0-89)273007. 45709

ZATRUDNIĘ brygadę murarsko- ciesielską. Bardzo korzystne warunki finansowe. ☎441-869 (do 13.00), ☎414-687 (18.00- 21.00). 46886

ZATRUDNIĘ elektronika L.B.O. "Elektronik" Bielsk Podlaski, ul. Mickiewicza 40, ☎ 302667. 46863

❑ SZUKAM PRACY

INŻYNIER budownictwa, uprawnienia, praktyka. ☎75-20-72. 46089

NIERUCHOMOŚCI

❑ AGENCJE

"(0-85)325-681": Biuro Rzeczoznawcy, Warszawska 40. 41108

"(0-85)325-681": Biuro Rzeczoznawcy, Warszawska 40. 42858

"ARKADIA" Łomża, Małachowskiego 2/2. ☎(0-86)187-779. 46772

"HEMA" Kupno. Sprzedaż. Wynajem. Wycena nieruchomości. Legionowa 14/16, ☎326-235. 46014

1-"AMICUS" -mieszkania, domy, działki. Kupno -sprzedaż, Sienkiewicza 22, ☎435-872, ☎436-208, Świętojańska 13/1, 415-809. 41235

AGENCJA "Pośrednik" Nieruchomości -Wynajem, ☎421-930. 41435

AGENCJA "Pośrednik" -nieruchomości, wynajem, ☎421-930. 46483

EŁK -"LOKUM" -NIERUCHOMOŚCI (11-17), ☎(087)10-17-01. 46203

GRAJEWO "UNIVERS" Nieruchomości, Piłsudskiego, ☎(08672)26-23. 46567

PODLASKA Agencja Nieruchomości. Wyszyńskiego 3, ☎42-89-17. 38381

☎416-842, ☎435-185 -DOMINIUM -Lipowa 4 - Nieruchomości -Kupno -Sprzedaż -Wynajem. 46754

❑ KUPIĘ

DOMEK jednorodzinny lub mieszkanie w Olecku, ☎(0-116)44-74. 46087

DOM w Białymstoku lub okolicach. ☎762-852. 46745

KAWALERKĘ, ☎516-173. 46783

SIEDLISKO do 20 km od Białegostoku. ☎(0-85)442-309. 46337

❑ SPRZEDAM

1,1 ha, Cegielnia Koplany -sklep. 46770

1,5 ha, dom, plac, Bielsk Podlaski, ul. Brańska 30. 46868

6 ha, dom, 4 budynki gospodarcze, murowane, staw. ☎(0-85)102-119. 46829

BUDYNEK mieszkalno-usługowy, ☎(087)10-78-40 46513

DOM (parter) na działalność w Zambrowie. ☎(0-86)71-14-60 po 20.00. 46824

DOM, działka 2 ha przy trasie Ełk -Augustów, ☎(0-87)19-71-93 po 15.00. 46791

DOM 240 m, działki budowlane, Sokoły Rynek, Mickiewicza-8, Idźkowski. 46768

DOM dwurodzinny, dwa sklepy -centrum Ełku lub połowę, ☎(0-87)102-433. 46046

DOM Łomża, Osiedle Maria 2, ☎78-27-69. 46859

DOM nie wykończony, budynek gospodarczy, działka 3400 mkw. Zambrów, ☎(0-86)71-30-45 46595

DOM nowy -sprzedam, Suchowola. ☎(0-85)52-30-37. 46118

DOM stan surowy -działka 1500 mkw. Grajewo, ☎(0-8672)27-11 po 18.00. 46059

DZIAŁKĘ 12 arów nad Zalewem w Zambrowie, uzbrojoną z decyzją zabudowy, ☎(086)71-27-36. 46570

DZIAŁKĘ budowlaną. Bielsk Podlaski, ☎ 303326. 46862

DZIAŁKĘ budowlaną w Hajnówce, ☎33-84. 45855

DZIAŁKĘ budowlaną w Łomży ☎(0-86)18-24-58. 46771

DZIAŁKĘ siedliskową nad strumieniem, 37a, prąd, obora. ☎(0-86)187-779. 46049

DZIAŁKI budowalne, Bielsk Podalski, ☎30-53-20. 46660

EŁK -DOM -LOKUM NIERUCHOMOŚCI, ☎(0-87)10-17-01. 46202

GOSPODARSTWO 15 ha, ciągnik 360P, przyczepę samozbierającą. Kozikowski Tadeusz, Lepaki Duże, 19-332 Woszczele, ☎(087)19-62-68. 46788

GOSPODARSTWO 16 ha z dużymi budynkami, Andruszkiewicz Jerzy, Kamionka Stara 4, gm. Bargłów koło Augustowa, ☎(0119)44-240. 45970

GOSPODARSTWO rolne 18 ha. Boczki 20 k.Grajewa. 46851

KOMPLETNY gabinet stomatologiczny, ☎753-423. 45637

MIESZKANIE 3-pokojowe 61 mkw., ☎(0-116)4147. 46866

PIĘTROWY wyposażenie, garaż, Augustów, ☎(0-119)38-78. 46668

PILNIE, tanio sprzedam duży dom murowany z budynkiem gospodarczym, zaprowadzonym ogrodem owocowo -warzywnym (działka 30 arów), dobra lokalizacja. Zambrów -Nagórki 73, cena 58.000. ☎(086)71-39-51 (grzecznościowy). 46852

PILNIE i tanio dom mieszkalny, budynki gospodarcze, Ostrów Północny 73, gm. Szudziałowo. 46871

PÓŁ bliźniaka 110 mkw., ☎Giżycko, ☎56-70. 46807

SPRZEDAM -wynajmę lokal, Grajewo, ☎(0-86)72-45-36. 46763

SPRZEDAM działkę budowlaną powierzchnia 5000 mkw., położoną w Koszarówce k. Grajewa, ☎(0-8672)30-41. 46833

SPRZEDAM działki budowlane przy trasie w Rogienicach, ☎(0-86)18-59-98. 46195

UL. Nowowarszawska, działkę budowlaną sprzedam -oferty Biuro Ogłoszeń nr "46780", Suraska 1. 46780

❑ POSZUKUJĘ

FIRMA poszukuje lokalu na pawilon handlowy w Łomży około 200 mkw., ☎(0-86)166-320. 46533

MIESZKANIE ok. 50 mkw. wynajmę lub kupię. ☎762-852. 46744

❑ ZAMIENIĘ

DZIAŁKĘ budowlaną na siedlisko -20 km od Białegostoku. ☎(085)442-309. 46336

M-3 na dom jednorodzinny, Augustów, ul. Osiedlowa 2A/14. 46666

❑ WYNAJMĘ

DZIEWCZYNIE, ☎326-468. 46828

KIOSK do wynajęcia, ☎431-109. 46814

LOKALE 120, 68, 49 mkw. na biura, usługi, centrum Suwałk -wynajmę, ☎(0-878)26-32. 46461

M-4 Grajewo. ☎(43-62). 46823

POKÓJ uczennicy, ☎542-531. 46755

POSZUKUJEMY pomieszczeń handlowych w Ełku o powierzchni ok. 1.000 mkw., ☎(0-878)36-36 p. Dariusz Pindur. 46601

STUDENTOWI -pokój, Białystok, ☎(085)545-562, (0-86)16-29-52. 46197

WYDZIERŻAWIĘ halę magazynową o powierzchni 250 mkw. ogrodzoną. Olecko, ☎(0-116)33-16. 46455

USŁUGI

❑ BUDOWA,REMONT

ANTYWŁAMANIOWE drzwi "Gerda Star". Aluminiowe drzwi, witryny, wiatrołapy, zabudowy balkonów, ZALUS, ☎511-994, Dąbrowskiego 24. 45951

Treść **ogłoszeń drobnych** z pięciu ostatnich numerów **GAZETY WSPÓŁCZESNEJ** poznasz dzwoniąc:

TAI **44-63-45**
44-63-46
44-63-47

Telefoniczna Agencja Informacyjna działa od poniedziałku do piątku w godz. 9-18

DUŃSKIE emulsje fasadowe (kolorowe), ☎514-809, ☎515-822. 44415

INDECO -kanadyjskie drzwi suwane, Legionowa 4, ☎329-123. 40427

INDECO -kanadyjskie drzwi suwane, szafy, Wyszyńskiego 21. 40428

INDECO -kanadyjskie drzwi suwane, szafy, ☎762-363. 40429

PROFESJONALNE, kompleksowe wykonawstwo prac remontowo -budowlanych... "ZIBI", ☎761-371 (10.00 -17.00). 42206

SZPACHLOWANIE, glazura, suchy tynk, ☎531-068. 46720

TAPICERKA, ☎43-14-73. 44524

ZLECĘ wykonanie tynków zewnętrznych, ☎61-06-62. 46500

❑ AGD, RTV

AUTOMATYCZNE pralki, wszystkie typy. ☎443-627. 46333

AUTOMATYCZNE pralki -naprawa, ☎444-610, gwarancja.
46739

❒ TRANSPORT

PRZEPROWADZKI kompleksowe -tansport, ☎329-452.
46413

IVECO -bus 2 t, ☎543-729.
46154

MERCEDESEM 9-osobowym 1 tona, VAT, ☎513-457.
44174

TRANSPORT: dostawcze, osobowe, pomoc drogowa, mikrobusy. ☎32-32-32.
43514

VOLVO 4-10t, winda, ☎425-762.
42948

WYPOŻYCZAM lawetę, ☎(0-86)77-58-63.
43038

ŻWIR. ☎326-717.
46782

❒ INNE

AGENCJA Celna "Wigry Projekt" Suwałki -Budzisko poleca usługi, ☎(087)66-43-68.

ANTYWŁAMANIOWE DRZWI, FOLIE OCHRONNE OKIENNE, ZABUDOWA BALKONÓW, KRATY ZWIJANE, ALUMINIOWE DRZWI, WITRYNY, 75-12-18 "ZAMIS".
46155

AUTOKLIMATYZACJA, pomieszczenia, montaż, naprawa. ☎443-627.
46335

DEZYNSEKCJA, usługi -sprzedaż. "AGRO-PEST", ☎522-743.
44218

DRZWI garażowe, podnoszone. Bramy ogrodzeniowe, "WIMAR", ☎751-171.

DRZWI WZMOCNIONE, ANTYWŁAMANIOWE, ZAMKI, MONTAŻ, CENTRUM TECHNIKI ZABEZPIECZENIA MIENIA, ☎539-036.
45924

EXPRES -Optyk, solidnie. Św. Rocha "Rzemieślnik-II"
42908

INSTALACJA c.o., wod.-kan., centralne odkurzanie, ☎762-404.
40662

MASZYNOPISANIE. Lipowa 4, IIp., pok. 24, ☎327-106.
46794

MEBLE kuchenne, drzwi przesuwane. ☎610-732.
46647

OSTRZENIE narzędzi stolarskich, Hetmańska 10.
46077

PIECZĄTKI "Echo". Suraska 1, ☎420-193.
43809

SZYCIE, przeróbki futer, ☎610-418.
41132

SZYJĘ, przerabiam kołdry, Towarowa 6, (piwnica).
46778

TAPICERSTWO, ☎431-835.
44525

TARTAK "Kraśniany" poleca swoje usługi: przecieranie, tarcica drzewna, ☎(11)36-02.
46126

TARTAK -usługi -handel, ☎16-21-37 po 19.00.
46176

TOKARSKIE, kraty, ogrodzenia, ☎543-954 - wieczorem.
46076

URZĄDZENIA do sprzątania (wózki, mopy), ☎514-809, ☎515-822.
43984

WIDEOFILMOWANIE. Profesjonalnie, tanio, ☎32-35-45 po 19.00.
46815

AUTO-MOTO

❒ KUPIĘ

80D, rok 82-85, zadbany, udokumentowany, ☎(0119)46-897.
46258

AUTO -Szrot -skup aut powypadkowych, złomowanych. Sprzedaż części. Nowa Wieś Ełcka. ☎(0-87)19-73-84.
46163

AUTO-ZŁOM skup aut złomowanych, powypadkowych, Sprzedaż części, Sokółka, ☎11-56-68.
46706

AUTOKOMIS "WaZ". Zwycięstwa 10. Skup -Zamiany -Raty.
45934

KUPIĘ 125p (1990/ 91), ☎(086) 71-44-37.
46860

OSOBOWY 4x4 do 15.00. ☎112-714 do 15.30.
46821

STAR 29 (uszkodzony). ☎(0-86)16-40-02.
46773

ZACHODNI - spalony, rozbity☎(0-86)16-01-02.
46625

❒ SPRZEDAM

"AUTO-KOMIS "Twoje Marzenie". Duży wybór. Sprzedaż ratalna. Możliwość zamiany. Wstawienie bezpłatne. Centrum Białegostoku: róg Mazowieckiej, Cieszyńskiej.
45950

"AUTO KOMIS" ul. Botaniczna 3. Kupno- zamiany. Polonezy nowe, używane- atrakcyjne raty PTS do 7 lat. ☎44-55-48, ☎410-465.
45936

125P (1988), ☎(0-86)78-29-79 -wieczorem.
46056

126P (1984), plandekę do stara, pałąki. ☎(0-87)67-26-07 po 15.00.
45561

126P (1986) sprzedam. Suwałki, ☎(0-87)67-66-69.
46797

126P (1988). ☎431-918.
46793

126P (1991), ☎449-835.
46758

126P (1993), ☎(0-86)18-05-79.
46544

OKAZJA
SAMOCHODY UŻYWANE NA RATY
Polonez 1,6 GLE '93 - 14.000 zł
Łada 2107 '91 - 12.000 zł
Polonez 1,6 GLE '92 - 13.000 zł
Polonez 1,5 GLE '94 - 14.500 zł
Łada 2107 '91 - 11.500 zł
Polonez Caro '92 -12.300 zł
Możliwość negocjacji cen
POLMOZBYT
al. 1000-lecia PP 8, ✆ 75 45 50
16375

126P (1993), ☎(0-86)78-61-41.
46715

126P po remoncie kapitalnym (1981) turkusowy, stan bdb, ☎(0-86)160-175.
46581

ALEKO (1990) 7000 zł, ☎(0-87)67-01-92.
46575

AUDI 100 (1984), stan bdb, ☎183-110.
46817

AUDI 100 avanti (1984 rok) Do malowania, ☎(086)75-29-72.
46550

AUDI 80 (1993), ☎519-380.
46420

AUDI 80, 1,9TD (1992), 185 tys., ☎(0-86)172-628 po 20.00.
46623

AUTO-SZYBY sprzedaż -montaż. Ełk, Suwalska 82, ☎(0-87) 10-55-41 wewn. 321, godz. 9.00 -17.00.
45451

WALKER
KATALIZATORY - UKŁADY WYDECHOWE
UNIMOT Jan JANUĆ Białystok, Handlowa 7, tel./fax 428-756
SERVICE: Białystok, ul. Handlowa 7
Łomża, plac Niepodległości 2,
Zambrów, ul. Grabowska 7
Ełk, ul. Łukasiewicza 5, tel. (0-87) 102-393
16455

AUTOHANDEL FUTURA -ZNZ, samochody używane na raty, alarmy, blokady, immobilizery, sprawdzanie pochodzenia samochodów; Wysockiego 20, ☎75-10-15.
43412

AUTORYZOWANY Dealer opla TOP AUTO sprzeda: opel omega 2,0 (1987); opel omega 2,3D (1990); opel calibra (1993); opel omega combi 2,3TD (1991); polonez 1,5GLE (1995); polonez 1,6GLE. ☎614-787, ☎616-802.
46880

C-360, VW jetta 1,6 diesel (1986). Kapliński Wiesław Zdręby, gm. Bakałarzewo.
46729

DAIHATSU charade 1.0D (1984). ☎(0-86)18-59-03
46776

DOGE caravan 3,3v6 (1994) bogate wyposażenie, pilnie sprzedam, ☎(0-87)10-73-69.
46085

FIAT
- 126 el
- Cinquecento Young, Happy, Sporting
- Cinquecento VAN -704 i 899
- Uno 1,0 Fire, 1,4 ieS, 1,7D, VAN
oraz montowane w Polsce
- Punto 55 SX i 75 SX
- Bravo 1,4 SX i 1,6 SX
- Brava 1,4 S i 1,6 SX
Fiat Assistanse (pomoc drogowa 24-h)
Samochód używany w rozliczeniu
Kredyt 12,19% - w ciągu 60 min.
Ubezpieczenie OC, AC, NW w PZU i Warcie - od 350 zł
Rabat na usługi servisowe
Urządzenia antykradzieżowe
Zakład Najwyższego Zaufania
16126
Wszystkie formalności w salonie
POLMOZBYT
ul. Zwycięstwa 10,
✆ 512-540, 517-332

F-126P (1989) Łomża ☎183-745 po godz. 17.00.
46194

FIAT 125p kombi, silnik poloneza, skrzynia pięciobiegowa (1989), ☎(0-878)11-718.
46678

FIAT 126 elegant (1996.06). ☎090-265-446.
46133

FIAT 126p (1987), pierwszy właściciel, Łomża, ☎160-467.
46622

FIAT 126p (1987). Nowa Wola 111, gm. Michałowo.
46858

FIAT 126p (1988). Łomża, 185-451.
46774

FIAT 126p (1995). ☎425-418.
46779

FIAT 126p (jeszcze bez katalizatora), cinquecento 704 w wyjątkowej cenie oferuje KONRYS ul. Zwycięstwa 8F ☎516-364.
46277

FIAT 126p, Łomża, ☎183-358.
46874

FORD orion (1993), 16V. ☎(0-85)43-46-91.
45990

FORD orion clx 1,3 (1991), ☎(0-86)71-17-26.
46067

FORD sierra 1,8TD combi. ☎15-17-61.
46288

FSO (1985), pierwszy właściciel 3.000,-, ☎168-172 -wieczorem.
46672

GOLF 1,6D (1991), 18.500,-. czerwony pięciodrzwiowy, Szymonka, ☎(0-878)18-176.
46813

GOLF TD (1995) ☎(0-86)16-44-71.
46769

HYUNDAI pony (1990), ☎185-234.
46830

JELCZ 080 ciężarowy (1982) silnik leyland po remoncie, stan bdb. sprawny technicznie. ☎(0-86)78-33-10.
46876

JELCZ przyczepa, Witkowski, Niedźwiana k.Szczuczyna.
46848

LUB zamienię na osobowy jelcza 315, sprawny technicznie, 5200 złotych, ☎(086)760-509.
46749

ŁADA combi (1992), ☎(0-119)33-84.
46669

FIAT
126 el
w październiku
jeszcze bez katalizatora
w atrakcyjnej cenie
Pełny wybór wersji i kolorów
POLMOZBYT
ul. Zwycięstwa 10,
✆ 512-540, 517-332
16125

ŁADĘ 2107 (1989), Augustów, Nowomiejska 60.
46752

MAZDA E220 diesel (1989). ☎753-380 lub zamiana.
45422

MERCEDES 124, 300 diesel wiśniowy (1988), ☎(0-87)66-39-60.
46732

MERCEDES 190 E (1984) sprzedam, ☎(0-87)67-98-89.
46799

MERCEDES bus 307D, przedłużany, oszklony, stan bdb (1980), 13.500,-, ☎(0-86)77-55-65 lub 77-59-25.
46731

MITSUBISHI galant 1,8 (1995). ☎13-21-79.
46437

NISSAN primera (1995-VIII), 3.800,-, ☎15-33-82.
46326

OKAZJA -likwidacja sklepu -części polskich samochodów osobowych, ☎(08675)3187.
46673

OKAZJA ford mondeo (1994 rok) 1600 kombi, ☎(08672)56-05 pilnie.
45172

OPEL astra (1992) -sprzedam, ☎(0-87)666-773.
46734

OPEL kadett combi 1,6D (1985), rozbity przód, ☎(0-117)39-735.
46215

OPEL kadett (1985). ☎(0-86)17-75-18.
46878

OPEL record 2,3D (1992), składak. ☎431-139 po 15.00.
46748

OPEL vectra 1,8i (1993), bogate wyposażenie, stan idealny, Ełk, ☎(087)10-14-21.
46790

OPEL vectra 2.0 CD (1989), 215 tys. zł. ☎(0-87)67-55-62.
46808

PEUGEOT 106 1,1 rok 1996- sprzedam ☎755-721.
46870

PILNIE VW golf III TDI (1994). trzydrzwiowy, ☎(0-878)28-89 po 19.00.
46810

Z tym ogłoszeniem 5% taniej
AKUMULATORY ZAP
PIASTÓW
☆ Hurtownia patronacka
☆ Obsługa gwarancyjna
☆ Skład fabryczny na eksport
UNIMOT
Białystok, Handlowa 7, tel./fax 426-358
16243

POLONEZ (1985/87) na 126p ☎(0-86)181-406.
46875

POLONEZ (1990). ☎322-794.
46786

POLONEZ 1,6 GLE (1995), Wysokie Mazowieckie, ☎28-33, I właściciel.
46220

POLONEZ 1,6 GLE (1995), 090246-465.
46358

POLONEZ 1,6 GLI (VII, 1995), ☎(087)10-54-14.
46597

POLONEZ 1500 (1987), Poświętne 20.
46026

POLONEZ 1500 (1990), 7.600,-. ☎422-329.
46750

POLONEZ 1500, (1985), stan bdb. ☎(0-85)124-085.
46826

POLONEZA (1989) czerwony, Augustów, ☎39-12.
46664

POLONEZA, (1988) sprzedam lub zamienię na diesla, ☎(0-87)15-12-03
46591

POLONEZ GLI (1994) 152 tys. zł. ☎(0-87)67-55-62.

POLSKIE OPONY, PEŁNY WYBÓR, WYWAŻANIE GRATIS! DO FSO-99 ZŁ. UNIMOT ☎42-63-58.
45994

PRZYCZEPĘ GKB 10 ton, ☎(087)67-14-70.
46187

RENAULT 19 1,7 (1991), 86.000 km, ☎(0-86)18-60-17.
46854

SAMOCHODY w systemie konsorcyjno- ratalnym. 3,1% rocznie. ☎752-362.
46031

SILNIK +skrzynia, 5-biegową polonez 12 tys. przebieg, ☎(0-117)360-41
46214

SILNIK mercedesa, diesel. ☎(0-85)102-119.
46831

SILNIK volkswagen 1,6 diesel, ☎(0-86)18-66-80.
46873

SKODA 105 składak (1991) -sprzedam. Suwałki, ☎67-74-61.
46610

SPRZEDAM kamaza (1989 XI), mały przebieg, ☎(0-87)165-101.
46267

SPRZEDAM poloneza (1990), 110 tys. km. czerwony. ☎(0-87)678-154.
46691

SPRZEDAM przyczepę 10 ton, rok 1991. Szczuczyn, ☎(08672)50-96.
46659

STAR 200 chłodnia. ☎196-254 po 20.00.
46418

STAR 28 (1980). ☎(0-87)66-17-93 po 15.00.
46023

STAR 28A, (1986), ☎762-974.
46730

STAR 28 wywrotka stan dobry. ☎(0-87)67-93-28.
45560

STAR 28 wywrotka tanio, ☎(0-8672)22-36.
46119

STARA 200, przyczepa D-50 części, Bełda 39/3.
45963

STAR asenizacyjny 5300 -eksploatacja, ☎(087)670-403.
46186

SUBARU, 700-tka (1993), 22.500,-. ☎(0-85)51-47-99.
46101

TANIO poloneza na gwarancji, ☎(0-87)67-28-05.
46574

TANIO przyczepę 3-osiową, ☎(0-116)395-72.
46017

TATRĘ 148S3 (1991), Sztabin, ☎ 96.
46670

TAWRIĘ, (1992), ☎(0-85)55-54-78 po 15.00.
46738

TOYOTA carina 1,6 GLi (1993.08), 10 tys. km., złoty metalik. ☎090-265-446.
46131

TOYOTA corolla 1,3 (1981), ☎(0-117)344-56.
45424

VW jetta 16i (1989). ☎(0-86)717-154.
46822

VW passat 1,8i, kombi (1989), 210 mln. ☎(0-85)16-21-18.
46663

VW passat (1981) Goniądz ☎30.
46372

VW passat (XI,1988), ☎(0-87)10-88-62.
46724

VW polo 1,4 diesel (XI. 1992). ☎(0-87)66-70-97.
46454

ŻUK, silnik mercedesa diesel. ☎(0-85)102-119.
46832

ŻUK A-11B (1990), ☎(08672)22-36.
46120

ŻUK blaszak VAT. Suwałki ☎(0-87)66-76-71.
46363

ŻUK izoterma (1986), 11-610 Pozezdrze, tel. 115.
45558

ŻUK skrzyniowy, stan bdb, 3.100,- Malczyk Józef, Śniczany 19, 16-124 Sidra.
46722

❒ NAPRAWY

AUTOCZĘŚCI Import z USA, PH "HAK", Centrum Handlowe Park, ☎44-67-49.
45543

ROZRUSZNIKI, ALTERNATORY, części do nich -kupisz, naprawisz. Białystok, Blokowa 29, 531-431.
46179

TŁUMIKI, katalizatory, amortyzatory. Fabryczna, ☎751-625.
40426

❒ AUTOALARMY

ALARMY, Auto- Komis, immobilisery, radiomontaż, solodnie, wieczysta gwarancja. ZBIGMAR Dąbrowskiego 20 ☎(0-85)524-084, ☎(090)263-697.
45295

AUTOALARMY, radiomontaż. Tanio! Botaniczna ☎44-55-48.
46127

AUTOALARMY, ☎320-106.
46636

AUTOALARMY -Zakład Najwyższego Zaufania -inż. Sosnowski, ☎511-473.
44328

GAZETA współczesna **KUPON NA OGŁOSZENIE ZA 1 ZŁ LUB 2 ZŁ**

Maksymalnie 5 słów (ogł. za 1 zł) lub
9 słów (ogł. za 2 zł), łącznie z adresem (telefonem):

.....

.....

.....

Ilość publikacji
☐ x 1 zł ☐ x 2 zł

imię, nazwisko:

adres, kod pocztowy:

nr dowodu osobistego:

1.Kupony przyjmują nasze biura ogłoszeń i współpracujące agencje (adresy w gazecie). Kupon wraz z dowodem wpłaty na konto 340409-808-136 PBG SA O/Białystok można również przesłać pod adresem: Gazeta Współczesna, 15-950 Białystok, skr. 193.
2.Kupon bez wpisanego numeru dowodu osobistego jest nieważny.
3.Publikacja pierwszego ogłoszenia nie później niż w ciągu 7 dni od daty otrzymania kuponu.
4.Ogłoszenia za 1 zł i 2 zł publikowane są w wydaniach gazety poniedziałek-czwartek (wyjątek p. 5).
5. Jednorazowe zlecenie 9 emisji ogłoszenia umożliwia druk 1 w magazynie (uwzględniamy wielokrotność 9).
Kupon ważny do 30 listopada 1996 r.

Zakreśl wybraną rubrykę

☐ UBEZPIECZENIA
☐ NAUKA
☐ TURYSTYKA

USŁUGI
☐ budowa, remont
☐ AGD, RTV
☐ transport
☐ inne

PRACA
☐ zatrudnię
☐ szukam pracy

NIERUCHOMOŚCI
☐ agencje
☐ kupię
☐ sprzedam
☐ poszukuję
☐ zamienię
☐ wynajmę

AUTO MOTO
☐ kupię
☐ sprzedam
☐ naprawy
☐ autoalarmy
☐ inne
☐ MATRYMONIALNE
☐ ZDROWIE
☐ ZWIERZĘTA
☐ BIZNES

ZAKUPY
☐ hurtownie
☐ sklepy
☐ producenci

ROLNICTWO
☐ kupię
☐ sprzedam

RÓŻNE
☐ kupię
☐ sprzedam
☐ inne

Super TAXI 919
OFERUJEMY USŁUGI
☆ samochodami najlepszych marek zachodnich
☆ samochodami dostawczymi i ciężarowymi
☆ holowanie samochodów i pomoc drogowa
☆ zakupy całodobowe na telefon
Zapraszamy do korzystania z naszych usług
taxi 4

BIZNES

"(0-85)325-681": Biuro Rzeczoznawcy, Warszawska 40.
41109

"(0-85)325-681": Biuro Rzeczoznawcy, Warszawska 40.
42859

"085-325-681", RZECZOZNAWCY...
22758

BIZNESPLANY, także pod kredyty preferencyjne. Porady finansowe. Łomża, ☎16-46-82.
46775

HURTOWNIA poszukuje dostawców zniczy, Grajewo, Jodłowa 15 po godz. 15.00.
46836

PUSTAKI wiórobetonowe -VAT, ☎197-306, ☎544-322, ☎510-047 (możliwość transportu).
46230

TELEFONY komórkowe. Sprzedaż- montaż. ☎75-57-21.
45600

WSPÓLNIKA (gotówka), branża turystyczna. ☎(0-85)420-755.
45368

ZAKŁAD krawiecki przyjmie zlecenie. ☎545-360.
46649

ZNICZE, lampiony, wkłady 70 wzorów. Suwałki, Wrzosowa 12, ☎(0-87)67-36-16.
43500

UBEZPIECZENIA

"(0-85)325-681-TUK", 327-743, Białystok, Warszawska 40.
46008

NAUKA

"KURSY komputerowe, ☎422-003 Multi-Train.
44284

ANGIELSKI, francuski -gratis!!! ☎449-551.
46766

FRANCUSKI, angielski -gratis!!! ☎449-551.
46011

J. francuski, ☎633-622.
46408

J. polski, matematyka (szkoła podstawowa), ☎762-502 (Jaroszówka).
46765

KOMPUTEROWE przepisywanie tekstów -rachunki ☎(0-86)188-694.
46624

KURS pilotów wycieczek, Łomża, ☎16-59-85.
46190

KURSY komputerowe- ZETO S.A. ☎416-858 w. 223.
46849

TURYSTYKA

"BIACOMEX" Legionowa 9/1 ☎44-16-58, ☎44-49-05. Wycieczki szkolne- ciekawe trasy.
46806

"BIACOMEX" ul. Legionowa 9/1 ☎44-16-58, ☎42-49-05. Bilety lotnicze- cały świat. Dowóz na lotnisko- gratis.
46800

"BIACOMEX" ul. Legionowa 9/1 ☎44-16-58, ☎44-43-27. "BIACOMEX" ul. Elewatorska 11/1 ☎612-733, ☎612-866. Wynajem autokarów.
46805

BELGIA, Niemcy, Holandia (czwartki): 9 miejsc, Mercedes -sprinter, ☎(0-85)16-33-24.
45392

BRUKSELA busem, środa. ☎(0-85)16-24-05.
45547

FRANKFURT, Hanover, Kassel. ☎54-64-76.
45883

GRAJEWO -Frankfurt w piątki, ☎(08672)36-20.
46568

KURS pilotów wycieczek, Łomża, ☎16-59-85.
46191

LICENCJONOWANY kurs pilotów, ☎44-44-04.
42366

LICENCJONOWANY kurs pilotów wycieczek, ☎444-404.
44722

MIKROBUS osobowy do wynajęcia. ☎54-55-44.
44102

SANATORIA: Polska, Litwa. "Ocean", ☎44-44-04.
45227

WCZASY lecznicze w sanatorium "Raduga" Agencja "AS", ☎436-304.
43599

WYCIECZKI, rajdy, jazdy konne. ☎(0-85)448-614.
45367

ZAKUPY

❒ SKLEPY

"DOMOFONY -ładne i niezawodne. AVAL, Białystok, Kozłowa 4, ☎517-656.
43617

"ANTENY satelitarne i naziemne. Rabat na paszport Polsatu. AVAL, Białystok, Kozłowa 4, ☎517-656.
43619

"GEST" smokingi, marynarki, koszule, spodnie. Św. Rocha (pawilon Wenus).
46283

"MODA Polska" zaprasza do sklepu firmowego: Łomża, ul. Kazańska 10.
45829

15243
FALMAR
KOMPUTERY PC
tel. 537-234
ul. Warszawska 21 lok.204

KOMIS RTV-SAT, komputery. Raty. Gwarancja. ☎76-19-43.
46656

MEBLE zachodnie wypoczynkowe używane, Mieszka 14, lokal 25, ☎32-32-43.
40418

TANIE meble, obciąganie guzików, nabijanie nap. Malmeda 7, ☎436-260.
44829

❒ HURTOWNIE

"JEANS -spodnie, spódniczki: dziecięce, damskie, męskie. Zwycięstwa 8B, ☎518-449.
46092

"CELIKO" herbaty, napoje granulowane. Suwałki, ul. Buczka 183, ☎(0-87)66-76-28.
44903

"REXBUD", Suwałki, ☎(0-87)67-91-11. Sklejka. Płyta pilśniowa, wiórowa.
34151

TV PRZEMYSŁOWA
ALARMY • DOMOFONY
Sprzedaż - montaż DOMOCHRON S.C.
UL. TOWAROWA 2B TEL. 321-421, FAX 323-974
16183

"SUWAREX" -słodycze "WALTERA" ceny producenta. Suwałki, Buczka 183, ☎(0-87)66-76-28.
44896

KALESONY 6,20zł (netto). ☎(0-85)511-305 w-5.
45966

ROBOCZE ubrania ocieplane. ☎(0-85)511-305 w-5.
45965

KOTŁY C.O.
JUŻ OD 1078 zł
GRZEJNIKI PODGRZEWACZE WODY
TERMITECH S.C.
BIAŁYSTOK, UL. TOWAROWA 2B
TEL. 324-342, FAX 323-974
16186

WIERTŁA do metalu, drewna, betonu, gwintowniki ręczne i maszynowe, ściernice, Tarcze do cięcia, papiery i płótna ścierne wszystkich rodzajów, noże tokarskie, frezy, piły zwykłe i widiowe, przecinarki do metalu, węże różnego typu. "ZORPOTEX".
45974

SPAWARKI i półautomaty spawalnicze. Najtaniej! Wyposażenie spawalnicze, druty spawalnicze polskie i importowane, prostowniki, "ZORPOTEX".
45976

MANOMETRY i termometry różnych typów, ZORPOTEX.
45975

PODSTAWY do osadzania drewnianych słupków ogrodzeniowych. Nowość. ZORPOTEX.
45978

ELEKTRONARZĘDZIA Celma, maszyny stolarskie, odciągi wiórów, części zamienne. "REMA-RESZEL", noże do heblarek. "ZORPOTEX".
45980

NARZĘDZIA, przyrządy diagnostyczne, podstawki samochodowe, klucze pojedyncze i w kompletach, klucze dynamometryczne. Hurt, Detal. Sklep narzędziowo-techniczny. ZORPOTEX, ul. Zwycięstwa 10, pawilon nr 8. Tel. 514-965. Przedstawiciel wielu fabryk narzędziowych.
45981

CEBULE kwiatowe -tanio! ☎415-859.

CHŁODNICZE: LADY, KOMORY, AGREGATY, SERWIS. "BIATERM", ☎(0-85)437-211, 437-909.
45886

HOLLAND- Hause, hurtownia odzieży używanej, nowa dostawa najwyższej jakości. ul. Bagnowska 40, ☎755-374, ☎546-619.
45912

HURTOWNIA szkła budowlanego, Białystok, Wiewiórcza 64, ☎(0-85)434-239.
45432

HURTOWNIA zachodniej odzieży używanej w Bielsku Podlaskim. PHU "POLA" s.c., ☎975 w. 000219 po 16.00 ☎30-01-92.
46697

PAPIER toaletowy, tani. "BIMAK", Elewatorska 14. ☎512-070 w. 361.
45836

PARASOLKI ładne, proszę brać panowie, panie. Zwycięstwa 8B, ☎518-449.
46093

SKARTEX, Fabryczna 2A, ☎(0-85)75-16-86. Rajstopy, skarpety, biustonosze, bielizna.
41792

ŚRUBY drobnozwojne, wytrzymałościowe. HURT-DETAL. ☎320-996.
45596

TORBY, plecaki, teczki. Elegancja: Szwecja, Anglia. Zwycięstwa 8B, ☎518-449.
46209

❒ PRODUCENCI

NAJWIĘKSZY producent atestowanej kostki brukowej sprzeda kostkę. Białystok Komunalna 3 ☎538-822, ☎539-781.
45285

PARKIET. ☎(0-85)194-154.
45741

PRODUCENT -sztuczne futra, kożuchy, rajstopy, ☎0-42 11-14-46.
43544

PRZYGRANICZNE Centrum Handlowe firmy "Makler", Sokółka, Broniewskiego 5. Zapraszamy.
46222

PRZYGRANICZNE Centrum Handlowe -wykładziny kuchenne, łazienkowe 7 zł/m.b.
46224

PRZYGRANICZNE Centrum Handlowe -meble tapicerowane, kuchenne, pokojowe, łazienkowe, biurowe.
46225

ZIEMNIAKI "Irga" -tansport do piwnicy, ☎11-18-13w.333, Korycin po 19.00.
45493

ZDROWIE

ALKOHOLIZM, nadwaga, palenie papierosów - leczenie metodą Dowżenko (hipnoza), ☎541-138, 616-136 po 17.00.
42559

APARATY słuchowe, Krakowska 5, ☎422-268.
45986

CHOROBY skóry i włosów, dr med. Janina Zimnoch specjalista dermatolog. Sienkiewicza 81/6 poniedziałek, środa, piątek 16.00-17.00.
46015

16356
Leczenie wody
❑ filtry
❑ odżelaziacze
❑ magnetyzery
Firma BARTOSZ
Białystok, ul. Warszawska 5, tel. (085) 436-171, tel./fax 436-507, Suwałki, ul. E. Plater 1, tel. (087) 664-998

DERMATOLOG Grażyna Kamińska Gabinet Kosmetyczny, Wyszyńskiego, "Koral", lok.-104, ☎444-364.
44922

GABINET stomatologiczny "PRODENT", Maria Wokitajtis, Kilińskiego 9. Rejestracja, ☎41-66-58.
45553

GASTROLOGICZNY Gabinet, Mickiewicza 27, ☎323-047.
40296

GINEKOLOG -USG Krzysztof Arciszewski, leczenie nadżerek laserem. Zamenhofa 1, ☎32-32-02,
45796

GINEKOLOG Mirosław Kolada, Wąska 4 -od Jagienki, poniedziałki, środy (16.00 -17.30), ☎dom. 761-828 (wieczorem).
46696

MEDIN bezoperacyjne leczenie kamicy żółciowej, nerkowej, prostaty, hemoroidów. Białystok, 422-268.
45983

PRZYCHODNIA STOMATOLOGICZNA. Lipowa 23, ☎42-64-01.
41589

SOCZEWKI kontaktowe, płyny dezynfekcyjne. Krakowska 5, ☎422-268.
45972

USG, Jan Oleński. Rejestracja: ☎32-32-02.
45803

ROLNICTWO

❒ KUPIĘ

C-330 lub T-25, Bielsk Podlaski, Wiejska 3.
46867

C-360. Bielsk Podlaski, Wiejska 3.
46177

KUPIĘ ciągnik 360 do remontu, Sokółka, ☎(11)36-02.
46036

❒ SPRZEDAM

1204 do remontu, Witkowski, Niedźwiadna k. Szczuczyna.
46845

BECZKOWÓZ HTS100, Witkowski, Niedźwiadna k.Szczuczyna.
46847

BIZON super, ciągnik C-360 3P (1990). ☎(19-11-75).
46784

BIZON z szarpaczem (1989) plus pobieracz, Witkowski, Niedźwiadna k.Szczuczyna.
46843

BUKOWNIK, Kuczyn 31, ☎16-13-61.
46070

C-1201 przyczepa maszyna, ☎(0-86)77-55-80.
46767

C-330 (1976), Jeże, ☎(0-117)301-95.
46072

C-330 M, 1991, przyczepę 4,5 t. Górskie 15, 18-312 Rutki, łomżyńskie.
46559

C-360 (1983) cena 10.000 tys., Dąbrowa Łazy 32, ☎(0-86)761-113.
46296

CIĄGNIK 1201, Witkowski, Niedźwiadna k.Szczuczyna.
46844

CIĄGNIK 912 (1987), Suwałki, ☎(0-87)67-59-65.
46801

CIĄGNIK C-330, 1976 rok, kombajn ziemniaczany "ANNA" Miodusy Stok 1, Jabłonka Kościelna 76.
46561

CIĄGNIK C-330 składak (1995) -sprzedam. Sejny, ☎(0-87)162-545.
46796

CIĄGNIK C-360, rok 1985, ☎(086)755-100.
46671

CYLINDRY, tłoki, głowice, Władimirec, ☎543-729.
46156

GOSPODARSTWO 7 ha z budynkami plus maszyny rolnicze, ☎755-857.
46726

JUMZ (1987) z osprzętem 2400 m/h, ☎(11)39-03 Mieleszkowice 1.
46248

KOMBAJN "Klejne", Budziszewo 10, Zaręby-Kościelne.
46201

KOMIS Ełk, ☎(0-87)10-13-21: prasy różnego typu, schładzarki do mleka.
44263

KOSIARKA samobieżna, Witkowski, Niedźwiadna k.Szczuczyna.
46842

MŁOCARNIĘ, prasę kuna. Szpakowo 41, gm. Jaświły.
46743

OWIES mieszanka zbożowa, Witkowski, Świdry k.Białej Piskiej.
46841

PILNIE C-360-3P stan bdb, ☎521-685.
45785

PRASY części, przewracarki, zbiorniki chłodzące ciągniki, ☎(0-87)67-82-20, ☎(0-119)49-277.
44827

PRASY różnego typu, Mścichy 81 k.Radziłowa, ☎(0-8672)24-54, darmowy transport.
45840

ROZRZUTNIK jednoosiowy, Magnusze 12, gm. Mońki.
46071

ROZTRZĄSACZ jednoosiowy pług dwuskibowy kultywator mało używane, Jeziewo 39, gm. Sztabin.
46839

SIECZKARNIA E281, Witkowski, Niedźwiadna k.Szczuczyna.
46850

SILNIK perkins 6-cylindrowy, 4 mln. Bartosiewicz, Zaboryszki, gm. Szypliszki.
46761

SPRZEDAM cyklop, Zwoliński, Szymany k.Grajewa.
46837

SPRZEDAM wyorywacz, siewnik do buraków. ☎(0-85)15-39-26.
46827

T-25 (1989). Świerżewski Piotr, Łętownica 30, gm. Szumowo.
46264

T-25 (1994), ☎(0-86)191-427.
46682

UŻYWANE maszyny rolnicze. Raty, gotówka, niski procent. ☎(087)67-82-20, ☎(0-119)49-377.
46711

UŻYWANE maszyny rolnicze. Raty -Gotówka, niski procent, ☎(0-87)67-82-20, ☎(0-119)49-377.
46735

V914 (1988), Witkowski, Niedźwiadna k.Szczuczyna.
46846

WISTULĘ silnik do remontu, 20 mln. Bartosiewicz, Zaboryszki, Szypliszki.
46762

WÓZ asenizacyjny (2.500 l). ☎(0-85)124-085.
46825

WYCINACZE kiszonki siewnik buraków schładzarka do mleka, Mierucie 24 k.Grajewo.
46121

ZETOR 7211, 1989 rok, Mioduszewski Dariusz, Wdzięków I/32.
46553

ZWIERZĘTA

DOGI, Groenedaele, jamniki szorstkowłose, ☎(0-89)273-507.
46053

KONIE gniade, kare, srokate, ☎(0-119)52-48.
46662

OWCZARKI niemieckie -szczenięta. ☎(0-85)43-46-91.
45988

ROTTWEILERY. ☎619-785.
46638

SPRZEDAM konie szlachetne, kuce, ☎(0-85)448-614.
45551

SUKĘ owczarka niemieckiego dwumiesięczną, ☎(0-86)18-72-49.
46192

WSPANIAŁE Jużaki stróżującego -obronne, ☎449-546.
45844

RÓŻNE

❒ KUPIĘ

DUŻE kawałki bursztyn, ☎613-781.
46501

GARAŻ blaszak, dystrybutor paliwowy, ☎(0-119)45-491.
46593

OLCHĘ tartaczną -Tartak Popowo k.Grajewa.
43478

REGAŁY spożywcze. ☎413-296.
46757

SKRZYNKI drewnianie do owoców, typ exportowy, ☎612-474 (wieczorem).
46759

ŚWIADECTWA. ☎619-729.
46820

ŚWIADECTWA udziałowe -najdrożej, zdecydowanie. ☎538-045.
45542

ŚWIADECTWA udziałowe NFI -zdecydowanie. ☎44-82-47.
46269

TARCICĘ sosnową oraz dębową 50 mm, sucha (stolarka), (0-22)72-37-12, po 18.00 (0-22)73-63-80.
46789

ZŁOM kolorowy. Kolno, ul. Konstytucji 33A, ☎78-44-14
46525

❒ SPRZEDAM

"PREFABET" BLOCZKI FUNDAMENTOWE M2, M4, M6/12, M6/14, STYROPIAN M15, M20, M30. NAJNIŻSZE CENY, WYSOKA JAKOŚĆ. TRANSPORT, ☎547-201, FAX. 547-101.
45011

4 ha olszyny, Grajewo, ☎24-32.
45389

BALE dębowe 2-3 cale. ☎(0-85)55-66-13.
46158

BILARDY używane, ☎(0-87)67-17-32.
46608

DESKI podłogowe 5-letnie sprzedam. Augustów ul. Zielona 4.
46598

DESKI windsurfingowe używane, ☎619-198, ☎447-202.
45732

DRZWI garażowe, uchylane, Łomża ☎18-80-35
46756

DT-75, sprawny, ☎(0-86)72-31-29 po 17.00.
46737

DUŻA wieża sony, gwarancja, ☎412-445.
46174

FOLIA magnetyczna do reklam na samochody, ☎(0116)44-30.
46569

GRZEJNIKI żeliwne niedrogo. Łomża, ☎160-831.
46777

KOMPUTER, 800 zł, ☎(0-86)725-785.
46592

CZĘŚCI
do pomp wtryskowych
JELCZ, STAR, URSUS
Zambrów, ul. Białostocka 51
✆ (086) 71-45-29
15409

KUTER -kadłub stalowy 7 m +silnik. Giżycko, ☎33-99.
46811

LODÓWKI, lodówko -zamrażarki, zamrażarki, ☎11-56-68.
46171

LODÓWKI używane, zamrażarki -tanio, ☎11-56-68.
46704

MINI wieżę DH3OW "Panasonic", ☎326-208.
46193

MOZAIKA dąb, ☎(0-878)180-10.
46812

NÓŻ do kiszonki i sianokiszonki, produkcji RFN. Plona Józef, 550-Lecia 24, Stawiski, ☎(0-86)78-55-63.
46877

ODKURZACZE z filtrem wodnym, ☎514-809, ☎515-822.

OGRZEWANIE NAJTAŃSZE Z MOŻLIWYCH, ☎547-201.
46879

OKNA nietypowe, pustaczarki. ☎63-22-78, 61-27-71.
45814

PANELE boazeryjne -producent, najtaniej. ☎(0-85)192-615.
46637

PARKIET -producent, ☎753-662.
41750

PIANINO trautwien Berlin, (08672)52-72.
46564

PIECE akumulacyjne 220V, 300 zł. Zambrów, ☎(0-86)71-26-51.
39958

PUSTAKI -Wytwórnia Elementów Wiórobetonowych -Nowodworce, ☎761-370, ☎761-739.
45148

SOLARIA, ☎(0-58)21-76-63.
46728

SOLARIA, ☎0-58 46-27-16.
44325

SPRZEDAM motopompę, węże strażackie, ☎(086)75-27-28.
46751

SPRZEDAM wtryskarkę kuasy 460/160, ☎(08672)30-41.
46834

STARĄ tokarkę tanio. ☎(0-85)102-246.
46323

TANIO wierzba na opał, ☎75-40-03w.38; ☎541-083 po 18.00.
45252

TARCICA olchowa, płyta wiórowa 16 mm -tanio, PHUP "Krystyna", ☎(0-85)411-636.
46733

TRACICA -Tartak Nurzec, (0-85)553498. Ceny już od 200 zł.
46157

WERSALKĘ używaną. ☎415-202 po 17.00.
46795

WIERTARKA celna, przecinarka tarczowa, wiertarka stołowa, ☎516-522 po 17.00.
46377

WIEŻA stereo sony na gwarancji ☎(0-86)427-658.
46600

WYPOSAŻENIE sklepu spożywczego, ☎(0119)47-134 po 15.00.
46857

❒ INNE

KONKURS Radiotaxi 32-32-32. Nagrody! Zapraszamy!.
43516

OKULARY -terminy jednogodzinne. Św. Rocha "Rzemieślnik-II"
42904

ZAGINĘŁA pieczątka o treści: Przedsiębiorstwo Handlowo-Usługowe Piotr Jerzy Mrozicki, 18-300 Zambrów, ul. Grunwaldzka 13/60, tel. (0-86)71-37-05, regon 450152158. NIP 723-113-77-77.
46746

TELEWIZJA

PROGRAM 1

6.00 Kawa czy herbata? – W tym: Kartka z kalendarza – magazyn poranny
8.00 „Moda na sukces" – serial prod. USA
8.20 Muzyczna Jedynka
8.30 Wiadomości
8.40 Słowa, słówka i półsłówka – teleturniej dla dzieci
9.05 Gimnastyka oddechowa
9.10 Mama i ja – program dla mamy i trzylatka
9.25 Domowe przedszkole – program dla dzieci
9.50 Porozmawiajmy o dzieciach – program dla rodziców i wychowawców
10.00 „Doktor Quinn" – serial prod. USA
10.50 Telezakupy
11.00 Dom – magazyn Anny Pawłowskiej i Alicji Dawidziuk
11.20 Dama za kierownicą – mag. Jolanty Roman-Stefanowskiej
11.30 „Maciek, rower i ekonomia"– serial dla dzieci
11.45 Szkice z pamięci – Wyspa węży – progr. Dariusza Baliszewskiego
12.00 Wiadomości
12.10 Agrobiznes – rolniczy mag. informacyjny
12.20 Magazyn Notowań – Kowal, stolarz, ślusarz – też rolnik; Sposób na bezrobocie
12.40 Prawnik domowy – magazyn społeczno-prawny
13.05 Piraci – teleturniej
13.25 „Zwierzęta świata" „Obce imperium – Podróż do świata owadów" „Metropolie" – serial prod. ang.
13.50 Alfa – Co nowego pod słońcem – program informujący o wydarzeniach z dziedziny kosmonautyki
14.10 Z granicą wieku – felieton Arlety Kierzek
14.25 Agenda 21 – felieton Anny Pietraszek i Kazimierza Rabskiego
14.50 Program dnia
15.00 Wiadomości
15.10 Miniatury włoskie – „Portret księcia Urbino" – cykl dok. Piotra Załuskiego
15.30 „Watatatow" – serial prod. kanadyjskiej
16.00 Dla dzieci: Gimnastyka umysłu – Jak uczyć się szybciej?
16.10 Miotła – magazyn ekologiczny dla dzieci
16.25 Muzzy in Gondoland – język angielski dla dzieci
16.30 Fronda – Postęp po szwedzku – program Rafała Smoczyńskiego
17.00 Teleexpress
17.25 „Murphy Brown" – serial komediowy prod. USA
17.55 Miniatury: Maria Dąbrowska „Dzienniki powojenne lat 1946-65"
18.00 Forum – Pieniądz publiczny, a prywatny – prog. publicystyczny 0-70015011 – opcja 1, 0-70015012 – opcja 2
18.45 Czasy – Katolicki magazyn informacyjny
19.00 Wieczorynka
19.30 Wiadomości
20.10 Teatr Telewizji: Fritz Hochwalder „Donadieu"
21.55 W centrum uwagi – program publicystyczny
22.25 Tydzień prezydenta
22.35 MdM, czyli Mann do Materny, Materna do Manna
23.15 Wiadomości
23.25 Mistrzowie kina: Jean-Luc Godard „Alphaville" – film fab. prod. franc.-włoskiej
1.00 Centrum Pompidou

PROGRAM 2

7.00 Panorama
7.05 Sport telegram – przegląd najważniejszych wydarzeń sportowych
7.10 Poranny magazyn Dwójki – w tym: Dziennik krajowy
7.50 Akademia Zdrowia Dwójki – program sportowo-rekreacyjny – Audiotele: 0-70055666
8.00 Program lokalny
8.30 „Zdrówko" – serial komediowy prod. USA
9.00 Świat kobiet – magazyn dla pań Audiotele: 0-70035277
9.30 „Nasza wielka rodzina" „Lodowa kolebka" – serial prod. japońskiej
10.00 Krzyżówka 13-latków – program dla dzieci
10.25 Familiada – teleturniej
10.50 „The Full Moo Show, czyli muzyczna podróż po Ameryce z Robbiem Robetsonem" – „Sen o Kalifornii"
11.45 Studio Sport – Sardynia Cup
12.05 Benefis mgr. sztuki Bohdana Łazuki – Jubileusz 35-lecia pracy artystycznej
13.00 Panorama
13.20 „Tajemnica Marii" – serial obycz. prod. franc.
14.00 Muzyczne nowości Dwójki
14.25 Clipol – magazyn muzyczny
14.55 Powitanie
15.00 „Spiderman, człowiek pająk" – serial anim. prod. USA.
15.25 Akademia Zdrowia Dwójki – program sportowo-rekreacyjny
15.35 Sport w szkole i na trzepaku – program dla młodzieży
16.00 Panorama
16.10 Nie tylko w koszarach – progam redakcji wojskowej
16.35 Gol – mag. piłkarski. Audiotele – 0-70035251-254
17.00 Paragraf Dwójki – program publicystyczny
17.30 Program lokalny
18.00 Panorama
18.10 Program lokalny
18.35 Koło fortuny – teleturniej. Numer telefonu 0–70055500
19.05 Kobiety takie jak my – Edith Cresson – polityk zjednoczonej Europy – program dok.
19.35 Krzyżówka 13-latków – program dla dzieci
20.05 „Z Archiwum X" – serial prod. USA
21.00 Panorama
21.30 Sport telegram – przegląd najważniejszych wydarzeń sportowych
21.40 Auto – mag. motoryzacyjny
22.05 „M.A.S.H." – serial komediowy prod. USA
22.30 Ogród sztuk – Islam – program Kamili Dreckiej
23.00 Wołanie o pomoc – progr. public.
23.30 Zawód amator – Telewizyjny Kanał Otwarty w Kilonii
0.10 Panorama
0.20 Będziesz królem Izraela – reportaż
1.00 „Inny świat" – dramat psych.-obycz. prod. duńskiej

POLSAT

Informacje – 7.55, 16.00, 18.45, 19.50, 22.00
6.00 „Wichry wojny" – amerykański dramat wojenny; 7.00 Poranek z Polsatem – Kraina budzików; 7.55 Poranne informacje; 8.00 Polityczne graffiti; 8.15 Klub Fitness Woman; 8.30 „Candy – Candy" serial animowany dla dzieci; 9.00 MacGyver – ameryk. serial sensac.; 10.00 „Żar młodości" – kanadyjski serial obycz.; 11.00 „Airwolf" – amerykański serial sensac.; 12.00 Disco Polo Live; 13.00 Program rozrywkowy; 14.00 Dyżurny satyryk kraju – program Tadeusza Drozdy; 14.30 Klub satyryków – program rozrywkowy; 15.00 Halo Gra!My; 15.20 Ye! Ye! Ye! – program muzyczny dla dzieci; 15.30 „Beethoven" – serial anim. dla dzieci; 16.00 Informacje; 16.15 Czas na naturę – magazyn medyczny; 16.45 Trzy kwadraty: gra – zabawa (tel. 0-700-76-661); 17.10 Kalambury – program rozrywkowy; 17.40 „Alf" – amerykański serial komediowy; 18.10 „Świat według Bundych" – serial prod. amerykańskiej; 18.40 Moim zdaniem – komentarz polityczny; 18.45 Informacje; 19.00 MacGyver – amerykański serial sensacyjny; 19.50 Losowanie LOTTO; 20.00 Film na telefon: „Śmierć idzie za mną" – film prod. USA i „Recydywista" – western prod. USA; 22.00 Informacje i biznes informacje; 22.25 Polityczne graffiti – komentarz do najważniejszych wydarzeń dnia; 22.35 „Ulice San Francisco" – amerykański serial sensac.; 23.30 Magazyn sportowy; 0.40 Żar młodości – kanadyjski serial obycz.

POLONIA

Konserwacja do godz. 15.00
15.00 Wiadomości; 15.10 Program na popołudnie i wieczór; 15.15 „Spotkania z literaturą" – „... bo na cóż życie bez miłości" – Maria Pawlikowska-Jasnorzewska – widowisko poetyckie; 15.50 Film z Niepokalanowa: „Jesteście skazani, ale nie potępieni"; 16.20 Nie dokończony rozdział – „Ułańskie wspomnienia"; 16.30 „Sportowy tydzień"; 17.00 Teleexpress; 17.15 „Ciuchcia" – program dla dzieci; 17.45 „Krzyżówka Szczęścia" – teletumiej; 18.15 „Złoto Alaski" „Milionerzy" – serial TVP; 19.15 „Top dance" – program poświęcony muzyce „dance"; 19.50 Dobranocka: „Reksio"; 20.00 Wiadomości; 20.30 Czarne, białe i w kolorze: „Gdzie jest generał?" – komedia wojenna prod. polskiej; 22.00 Program na wtorek; 22.05 „Echa Sopotu" – program montażowy z piosenkami z tegorocznego festiwalu w Sopocie; 22.30 Panorama; 23.00 Przegląd publicystyczny; 24.00 Muzyka w zabytkach: Łańcut; 0.30 Spotkania z prof. Wiktorem Zinem: „Rzeka zabytkowa"; 0.50 Wiadomości; 1.00 „Złoto Alaski" „Milionerzy" – serial TVP; 2.00 „Top dance" – program poświęcony muzyce „dance"; 2.30 „Sportowy tydzień"; 3.00 Panorama; 3.30 Czarne, białe i w kolorze: „Gdzie jest generał?" – dramat prod. polskiej; 5.05 Program rozrywkowy; 5.30 „Krzyżówka Szczęścia" – teleturniej; 6.00 Przegląd publicystyczny

POLONIA 1

6.00 Sol De Batey – serial; 6.50 W domu – magazyn; 7.20 Escape – program komputerowy; 7.45 Teleshop; 8.10 Seriale animowane dla dzieci; 9.30 Stellina – serial; 10.50 Zbuntowana – serial; 11.40 Astro Show – horoskop; 11.45 Power Dance – mag. muzyczny; 13.00 Bliżej filmu – magazyn filmowy; 13.35 Teleshop; 13.45 Satelite: Rock – mag. muzyczny; 15.35 Teleshop; 16.00 Seriale animowane dla dzieci; 17.45 Stellina – serial; 19.15 Zbuntowana – serial; 20.00 Wielkie kino: Modi – włoski serial biograficzny; 21.50 Bliżej filmu – mag. filmowy; 22.20 W domu – magazyn; 22.50 Satelite: Rock

EUROSPORT

8.30 Kolarstwo: PŚ – wyścig Paryż – Tours; 9.30 Magazyn Formuły 1; 10.00 Automobilizm: Wyścigi formuły GT w Nagaro; 11.00 Magazyn sportów motorowych; 12.00 Sport motocyklowy: GP w Brazylii w Rio de Janeiro; 14.00 Kolarstwo górskie: Crocodile Trophy w Australii; 15.00 Tenis ziemny: Turniej ATP w Marbelli; 17.00 Piłka nożna: Eliminacje MŚ '98; 19.00 Automobilizm: Rajd Paryż – Moskwa – Pekin; 20.00 (P) Speedworld – magazyn; 22.00 Automobilizm: Tractor Pulling; 23.00 Eurogol – magazyn piłkarski; 24.00 Golf: Linde German Masters w Berlinie; 1.00 Wrestling: Ring Warriors

DSF

5.30 Program poranny; 11.15 Piłka nożna. II l. Bundesliga; 12.15 Żużel. Finał Superligi; 13.15 Quiz piłkarski; 14.00 Koszykówka. Bundesliga – mecz tygodnia; 15.00 Żyć normalnie; 15.30 Sportowy quiz; 16.15 Kaskaderzy – mag.; 17.00 Piłka nożna. I i II Bundesliga – relacje; 18.00 Quiz piłkarski; 18.45 Wiadomości sportowe; 18.50 Piłka nożna. 2. Bundesliga – relacje, o 19.25 LIVE Mecz tygodnia: Eintracht Frankfurt – KFC Uerdingen; 21.15 Offensiv. Talk show; 22.15 Wiadomości sportowe; 22.30 Futbol na świecie; 23.15 Futbol amerykański: NFL; 0.15 Żyć normalnie: Epilepsja. Magazyn; 0.45 Reklama

ATV

18.00 Program dnia; 18.05 Namiętność – serial obycz.; 19.00 Cleaning up – film dok.; 19.30 Zakupy w ATV; 20.00 Ścieżki chwały – serial obyczajowy; 21.00 Intrygi – serial kryminalny; 21.30 Muzyka na każdą porę; 22.00 Program dnia; 22.05 Namiętność – serial; 23.00 Smak muzyki – magazyn muzyczny; 23.30 Zakupy w ATV; 24.00 Żandarm się żeni – franc. komedia; 1.30 Dookoła świata – magazyn krajoznawczy

TEATRY • KINA

Teatr Dramatyczny im. Al. Węgierki w Białymstoku: Inauguracja Roku Akademickiego Wyższej Szkoły Ekonomicznej (Duża scena), godz. 8.00; „Antygona" (Żwirownia w Ogrodniczkach), godz. 18.00.
Białostocki Teatr Lalek – nieczynny.

KINA W BIAŁYMSTOKU

„POKÓJ" – „Dzień Niepodległości" (USA, l. 12), godz. 9.30, 12.00, 14.45, 17.30, 20.15, „Matka swojej matki" (pol., l. 15), godz. 13.00, 19.00, „Jej Wysokość Afrodyta" (USA, l. 15), godz. 16.00.
„TON" – „Twister" (USA, l. 15), godz. 11.00, 15.30, 20.15, „Namiętność" (USA, l. 15), godz. 13.15, 17.45.
„FORUM" – „Mission: Impossible" (USA, l. 12), godz. 15.45, „Twister" (USA, l. 12), godz. 17.45, „Ukryte pragnienia" (ang.-wł.-franc.,l. 15), godz. 20.00.
„SYRENA" – „Twierdza" (USA, l. 15), godz. 12.15, 14.30, 19.00, „Kwiat mojego sekretu" (hiszp.-franc., l. 15), godz. 17.00, „12 małp" (USA, l. 12), godz. 21.15.

KINA W WOJEWÓDZTWACH

BIAŁOSTOCKIM
Dąbrowa Białostocka „Lotos" – „Wyspa piratów" (USA, l. 12), „Małpa w hotelu" (USA, b.o.).
Sokółka „Sokół" – „Krytyczna decyzja" (USA, l. 15), „Zbyt wiele" (USA, l. 15).

ŁOMŻYŃSKIM
Łomża „Millenium" – „Twister" (USA, l. 12), godz. 11.00, 16.00, 18.15, 20.30.
Kolno „Wrzos" – „Słodko gorzki" (pol., l. 15), „Młodzi gniewni" (USA, l. 15).

SUWALSKIM
Suwałki „Bałtyk" – „Dzień Niepodległości" (USA, l. 12).
Ełk „Polonia" – „Mission: Impossible" (USA, l. 15).
Olecko „Mazur" – „Telemaniak" (USA l. 15), „Spy Hard, czyli szklanką po łapkach" (USA, l. 12).

W RAZIE WYPADKU

Policja – tel. 997
Straż Pożarna – tel. 998
Pogotowie Gazowe – tel. 992
Pogotowie Ciepłownicze – tel. 993
Pogotowie Elektryczne – tel. 991
Pogotowie Techniczne Wodociągów – tel. 994
Informacja o usługach – tel. 951
Bank Informacji Gospodarczych – tel. 517-471.
Telefoniczna Agencja Informacyjna – tel. 44-63-45 (7)
Pomoc drogowa – tel. 96-37

SŁUŻBA ZDROWIA

W BIAŁYMSTOKU
Pogotowie Ratunkowe, ul. Poleska 89, tel. biura wezwań 970, 999, 524-192.
Informacja Pogotowia tel. 422-222.
Ambulatorium Pogotowia, ul. Poleska 89
– Pediatryczne – czynne w dni robocze w godz. 19-7, w wolne soboty w godz. 15-7, w niedziele i święta w godz. 7-7.
– Internistyczne – czynne codziennie przez całą dobę.
– Stomatologiczne – czynne w dni robocze w godz. 19-7, w wolne soboty w godz. 15-7, w niedziele i święta w godz. 7-7.
Gabinety zabiegowe:
– Internistyczny dla dorosłych – czynny codziennie przez całą dobę.
Gabinet dla dzieci czynny w dni robocze w godz. 19-7, w wolne soboty w godz. 15-7, w niedziele i święta 7-7.
Ambulatorium Chirurgiczne dla dorosłych, ul. I. Białówny 11, tel.42-40-41.
Ambulatorium Chirurgii Dziecięcej, ul. Wołodyjowskiego 3a, tel. 42-59-60.
„Hospicjum" Dom Opatrzności Bożej, ul. Świętojańska 1c, tel. 415-607 – czynny przez całą dobę.
„Hospicjum Domowe", ul. Piotrkowska 2, tel. 421-000, godz. 15.00-17.00 (w dni robocze).

APTEKA (ostry dyżur)
ul. Lipowa 45, tel. 42-33-65, ul. Poleska 89, tel. 522-111, ul. Mickiewicza 27, tel. 323-024.

SZPITALE
DYŻURY CODZIENNE
Woj. Szpital Zespolony im. J. Śniadeckiego, ul. M. Skłodowskiej-Curie 25, tel. 42-16-21 do 26, 42-70-41– dyżuruje **rehabilitacja** oraz **oddziały dziecięce: chirurgia, reanimacja, laryngologia.**
Woj. Szpital Specjalistyczny im. K. Dłuskiego, ul. Żurawia 14 do godz. 15 tel. 327-570, 327-694, po godz. 15 tel. 323-593 dyżurują **oddziały: choroby płuc dzieci, sztucznej nerki, zakaźny dorosłych.**
Specjalistyczny Dermatologiczny ZOZ, ul. św. Rocha 3, tel. 42-53-01, 42-02-08.
Regionalny Szpital Onkologiczny, ul. Ogrodowa 12, tel. 320-116.

OSTRE DYŻURY
W DNIU 7 X 1996 r.
CHIRURGIA, REANIMACJA KARDIOLOGICZNA, WEWNĘTRZNY, LARYNGOLOGIA, OKULISTYKA, NEUROLOGIA, ZAKAŹNY DZIECIĘCY – Woj. Szpital Zespolony im. J. Śniadeckiego, ul. M. Skłodowskiej-Curie 25, tel. 42-16-21 do 26, 42-70-41.
POŁOŻNICTWO z GINEKOLOGIĄ – Woj. Szpital Zespolony im. J. Śniadeckiego, ul. Warszawska 15, tel. 327-100.
ODDZIAŁ GRUŹLICY – Specjalistyczny P/Gruźliczy ZOZ, ul. Warszawska 18, tel. 412-952.
DZIECIĘCY WEWNĘTRZNY + NEUROLOGIA – Dziecięcy Szpital Kliniczny, ul. Waszyngtona 17, tel. 42-40-31.

W ŁOMŻY
Pogotowie Ratunkowe – tel. 999 oraz 16-38-55.
Pogotowie Chirurgiczne – Szosa Zambrowska 1/27 – czynne przez całą dobę.
Woj. Szpital Zespolony, ul. M. Skłodowskiej-Curie 1, tel. 16-24-01.
Apteka (ostry dyżur), ul. Dworna 35, tel. 16-32-44.
W SUWAŁKACH
Pogotowie Ratunkowe – tel. 999
Woj. Szpital Zespolony, ul. Szpitalna 60, tel. 67-25-46.
Szpital Miejski Zespołu Opieki Zdrowotnej, ul. Kościuszki 101, tel. 66-22-41.
Apteka (ostry dyżur), ul. Kościuszki 78, tel. 66-49-24.

TELEFONY ZAUFANIA

Białystok – tel. 988, czynny codziennie w godz. 18-4.
Białystok – Telefon zaufania dla kobiet w ciąży i rodzin – 32-22-22.
Łomża – tel. 988, czynny w poniedziałki, środy i piątki w godz. 16.30 - 21.30.
Łomża – Telefon zaufania dla kobiet 16-45-53, poniedziałek, czwartek, godz. 21-24.
Suwałki – tel. 988, 67-49-41, czynne codziennie (oprócz sobót, niedziel i świąt) w godz. 18-6.

RADIO

PROGRAM I

Wiadomości co godzinę
0.07 Kalendarz radiowy; 0.12 Baśnie dla bezsennych – aud. M. Wolskiego; 0.30 Lista polskich przebojów; 0.35-3.00 Radio nocą; 0.56 Informacje o programie; 0.58 Prognoza pogody dla rybaków; 2.55 Myśli na dobry dzień; 3.05 i 4.05 Muzyka przed świtem – aud. E. Sarby; 3.45 Muzyczny arsenał; 4.50 Muzyczne wycinanki; 5.05 Informacje o programie; 5.07 Niezapomniane melodie; 5.15 Poranne rozmaitości rolnicze; 5.48 Gimnastyka poranna; 5.58-8.30 **SYGNAŁY DNIA**; 6.28 Prognoza pogody dla rybaków; 6.30 Informacje w skrócie; 6.32 Przegląd prasy; 6.33 Informacje sportowe; 6.35 Informacje o przejściach granicznych; 6.57 Eko-Radio; 7.00 Dziennik poranny – I wydanie; 7.30 Informacje w skrócie; 7.45 KOS – konkurs; 7.55 Komunikaty: gazowe, losowe; 8.00 Dziennik poranny – II wydanie; 8.30 Radio Biznes; 9.05-11.00 **CZTERY PORY ROKU**; 9.12 i 10.06 Eko-Radio – oprac. A. Zalewskiego; 10.31 Lektury Jedynki: „Ogniem i mieczem" – pow. H. Sienkiewicza; 11.07 Szkoda gadać; 11.30 Orkiestry i ich soliści – oprac. E. Boratyńskiej; 11.40 Rolnicza antena; 11.55 Komunikaty; 12.00 Sygnał czasu i hejnał z wieży mariackiej z Krakowa; 12.06 Z kraju i ze świata – mag.; 12.28-16.00 Pasmo „...po hejnale" – prow. M. Gaszyński; 12.30, 13.30, 14.30, 15.30 Radio kierowców; 14.10 Czas felietonisty; 16.00 Dziennik popołudniowy; 16.12 Aktualności; 16.45 Dziennik Radia Watykańskiego; 17.05-19.00 Przegląd dnia... pięć po ..., w tym: Lista polskich przebojów; 19.00 Z kraju i ze świata – mag.; 19.27 Prognoza pogody dla rybaków; 19.30 Radio dzieciom: „Super Max i Natalka" – słuch. M. E. Letki; 20.05 Komunikaty: gazowe, losowe, informacje o programie; 20.10 Echo – aud. E. Zychowicz; 20.30 W pracowniach polskich uczonych – rep. D. Truszczak; 20.40 Lekcja jęz. angielskiego BBC; 20.50 Lektury Jedynki: „Grek szuka Greczynki" – fragm. opow. Friedricha Dürrenmatta; 21.05 Komunikaty Totalizatora Sportowego; 21.06 Kronika sportowa; 21.30 Muzyka wśród przyjaciół – aud. A. Jaroszewskiego; 21.55 Informacje naukowe – aud. A. Wolskiego; 22.00 Wydarzenia dnia; 22.10 Komentarz dnia; 22.20 Cztery pory roku – wydanie wieczorne, w tym: Poezja z ducha muzyki poczęta; 23.05 Wieczór z Henrykiem Czyżem – aud. E. Ratajczyka; 23.55 Myśli pod koniec dnia

PROGRAM III

0.05-6.00 Trójka pod księżycem; 0.05-3.00 MINIMAX – Biuro Utworów Znalezionych – prow. P. Kaczkowski; 3.05-6.00 Program prowadzi Tomasz Tłuczkiewicz; 4.30 Lektura na bezsenność: Marek Nowakowski „Tapeta i inne opowiadania" – oprac. Haliny Szopskiej; 6.00-9.00 Zapraszamy do Trójki; 7.05 i 8.05 Serwis sportowy; 7.45 Czy mówisz po polsku?; 8.45 Business News; 9.00-11.00 Każdy gra inaczej – prow. M. Wiernik; 9.15 PPR – Poranna Porcja Rozrywki; 9.30 Informator ekonomiczny; 10.10 PPR – Przedpołudniowa Porcja Rozrywki; 10.30 Aktualia kulturalne; 11.10 Puls Trójki – prow. G. Dobroń; 11.55 Giełda Papierów Wartościowych; 12.05 W tonacji Trójki – prow. M. Wiernik; 13.05-16.00 Trójka na dwa głosy; 13.15 Powtórka z rozrywki; 14.15 Muzyczna poczta UKF (1); 14.30 Lektury Trójki: Susanna Tamaro „Idź za głosem serca" – oprac. I. Wiśniewskiej; 14.40 Nowości muzyczne; 14.58 Komunikat o sytuacji na przejściach granicznych; 15.05 Serwis sportowy; 15.30 Bliżej Ziemi – fel. ekolog.; 15.35 Muzyczna poczta UKF (2); 16.00-19.00 Zapraszamy do Trójki; 18.05 Serwis sportowy; 19.05 BRUM – aud. T. Ząd y; 20.05 Książka tygodnia: Irma Zebrzuska-Wysocka „Z Warszawą w sercu" – oprac. B. Grębeckiej; 20.15 Trzy kwadranse jazzu – aud. J. Ptaszyna-Wróblewskiego; 21.05 Klub Trójki – prow. J. Ejsmond; 22.05 Serwis sportowy; 22.10 Gitarą i piórem – aud. J. Deblessema; 23.00 To był dzień; 23.40 Trochę swingu – aud. Edwarda Steinhagena

RADIO BIAŁYSTOK

FM 72,68 72,8 100,2 MHz
PROGRAM REGIONALNY
Wiadomości Radia Białystok co godzinę; Wiadomości w skrócie: 5.30, 6.30, 7.30, 8.30, 14.30, 15.30, 16.30, 17.30; Przegląd prasy: 5.16, 6.22; **O tym się mówi**: 6.16, 6.45, 7.15, 7.40; **Informacje z przejść granicznych**: 5.15, 6.25, 8.53, 13.08, 15.08, 18.09; **Regionalne notowania walutowe**: 8.53, 11.08, 14.18; **Wiadomości z Giełdy**: 14.18
5.00 FAKTY I MUZYKA (wiadomości co 30 min) – prow. M. Liberadzki; **9.10 SPOTKANIA** – prow. B. Ciruk; 9.12 Horoskop; 9.45 „FUGA" – fragm. pow. J. Kamińskiego czyta R. Radwański; 10.40 Konkurs z zegarkiem; 11.15 Krajobraz z dna – rep. J. Sima; 11.45 Życiowe ścieżki sierżanta Walieszki; 11.53 English? No problem; 12.15 Kram z książkami; 13.08 NA MŁYNOWEJ – saga radiowa; 13.35 Muzyczny telefon; **14.05 FAKTY I MUZYKA** (wiadomości co 30 min) – prow. E. Grochowska; 16.15 Zadzwoń do nas: **442-222** – prow. B. Bojaryn; 18.10 Konkurs Radia Białystok; 18.30 Ukaińska Dumka – przyg. J. Misiejuk; 18.45 Pod znakiem Pogoni – aud. J. Leszczyńskiego; 19.05 Magazyn sztuk wszelkich – aud. A. Danilczuka; 19.30 Wielcy i niepokorni – aud. Z. Zająca; 20.05 Coca-Cola on the Rock's – prow. P. Łęgowski; 21.10 Muzyka znad Sekwany – aud. J. Ciszewskiego; 22.00 Reflektorem po świecie – program BBC; **23.05 NOCNA ORKIESTRA RADIA BIAŁYSTOK** – prow. Cezary Okruszko

RADIO Zet

65,99, 107,3 MHz
Wiadomości co godzinę całą dobę; Wiadomości co pół godziny: 6.00-17.00; Wiadomości co kwadrans: 6.00-9.00; Wiadomości sportowe: 6.08, 6.33, 7.09, 7.34, 8.07, 9.05; Wiadomości giełdowe: 11.57, 13.05, 14.05
4.00-6.00 Świt z Radiem Zet; 6.00-9.00 Poranek z Radiem Zet; 6.20, 9.40 Horoskop Dnia – Wojciech Jóźwiak; 6.50 Zapowiedzi TV; **7.40 Wiadomości gospodarcze Reutera**; 8.15 Gość Radia Zet; 8.50 Książki Czesława Apiecionka; 9.50 Ciekawostki Krecika; 10.10 Bulion Zet; 12.00 Wiadomości w południe – Małgorzata Łaszcz; 13.15 „Dzwonię do Pani... Pana" – program Janusza Weissa; 14.10 **Magazyn reporterów i zapowiedzi kulturalne**; 15.00 Wydarzenia dnia – Rafał Domański; 15.50 **Ciekawostki Krecika**; 16.10 **Hip Hop Zet – program Marzeny Chełminiak i Wojtka Jagielskiego;** 17.50 **Na krawędzi – najlepsi wykonawcy New Rock**; 18.10 **Majewiada –** program Szymona Majewskiego; 19.05 Komputerowa lista przebojów Radia Zet – tel. **0-700-73-000**; 20.15 **Na krawędzi – najlepsi wykonawcy New Rock;** 21.05 Klub Radia Zet – zaprasza Karolina Korwin-Piotrowska; 23.10 Noc z Radiem Zet.

RADIO AKADERA

FM 71,24
Wydarzenia: 0.00, 6.00, 7.00, 8.00, 9.00, 10.00, 11.00, 12.00, 13.00, 14.00, 15.00, 16.00, 17.00, 18.00, 19.00, 20.00, 21.00, 22.00, 23.00; Ogłoszenia: od 7.15 do 20.15 co godzinę (tel. 422-415)
6.05-10.00 Prezentuje Wojciech Kujałowicz; 6.15 Przegląd prasy lokalnej; 6.30 Informacje lokalne, komunikaty; 6.50 Halo, granica!; 7.30 Serwis lokalny; 7.45 Przegląd prasy lokalnej; 8.30 Informacje lokalne, komunikaty, sytuacja na przejściach granicznych, noc na służbie, kursy walut; 9.10 Horoskop; 9.30 Informacje lokalne, komunikaty, kursy walut, propozycje kulturalne na dziś; 9.45 Porady Prawnika; 10.00-15.00 Prezentuje Krzysztof Sadowski; 10.30 Konkurs I (tel. 422-414); 11.30 Konkurs II; 12.05 Serwis lokalny, komunikaty, informacje z przejść granicznych; 12.30 Aktualności; 13.10 Horoskop; 13.30 Aktualności; 13.45 Notowania Giełdy Papierów Wartościowych, kursy walut; 14.20 Nasze Miasto – Nasze Sprawy; 15.00-20.00 Prezentuje Robert Baran; 15.30 Konkurs I (422-414); 16.30 Serwis lokalny, komunikaty, kursy walut, sytuacja na przejściach granicznych, propozycje kulturalne na dziś; 16.45 Porady Prawnika (powt. z godz. 9.45); 17.10 Horoskop; 17.30 Konkurs II (tel. 422-414); 18.30 Aktualności; 19.30 Muzyczny Top Radia Akadera (głosowanie); 20.00-21.00 Szafa gra; 21.00-24.00 Nie Tylko Rock – prezentuje Andrzej Ryczkowski; 0.05-6.00 Nocny odlot

RADIO RMF/FM

Białystok 91,1 MHz
Łomża 91,5 MHz
Suwałki 89,0 MHz
Wiadomości co godzinę od 0.45; Giełda: 12.05, 14.05; Traffic: 6.26, 6.59, 7.26, 7.59, 8.26, 8.59, 14.26, 14.59, 15.26, 15.59, 16.26, 16.59
5.00 Rano Mogę Fruwać – pieczemy poranne tosty; 9.00 Radio materii i formy; 13.00 Relacje Migawki Flesze – rajd reporterów; 17.00 Rockujemy Muzykę Fantastyczną – gramy w rosyjską ruletkę; 19.45 Radio Muzyka Fakty – przegląd wydarzeń dnia; 21.45 Rock Metal Funky – zdejmujemy nocną koszulkę; 1.00 Rozterki Marzenia Fobie – nocne odloty

RADIO MARYJA

Białystok 104,70 MHz
Ełk 102,60 MHz
Łomża 104,00 MHz
Suwałki 107,90 MHz
Wiadomości: 2.00, 4.00, 5.00, 6.25, 8.25, 10.25, 12.25, 14.25, 18.25, 19.25
5.45 Rozpoczęcie programu; 6.00 Anioł Pański, Jutrznia; 6.30 Różaniec; 7.00 Msza św.; 7.45 W Rodzinie RADIA MARYJA; 8.00 Godzinki ku czci Niepokalanego Poczęcia NMP; 8.30 Katecheza z rozmowami telefonicznymi; 9.30 Czas pieśni; 9.50 Mogę, chcę pomóc; 10.00 Audycja dla dzieci; 10.30 Porady; 11.00 W Rodzinie RADIA MARYJA; 11.45 Medytacja; 12.00 Anioł Pański; 12.10 Spotkanie z Biblią; 12.30 Różaniec; 13.15 Radiogazeta; 13.45 Literatura; 14.00 Modlitwa Popołudniowa z Liturgii Godzin; 14.15 Czas dobrych nowin; 14.30 Mogę, chcę pomóc; 14.40 Muzyka mistrzów; 15.00 Koronka do Bożego Miłosierdzia; 15.15 Rozmowy nie dokończone; 16.00 W Rodzinie RADIA MARYJA; 16.15 Serwis informacyjny Radia Watykańskiego; 16.30 Telefoniczny koncert życzeń; 17.00 Katecheza z rozmowami telefonicznymi; 18.00 Anioł Pański, Nieszpory; 18.30 W nurcie nauczania Ojca Świętego Jana Pawła II; 18.55 Spróbuj pomyśleć; 19.00 Audycja dla młodzieży; 19.30 Audycja dla dzieci; 19.45 Modlitwy dzieci; 20.00 Audycja Radia Watykańskiego; 20.20 Różaniec; 21.00 Apel Jasnogórski; 21.15 Rozmowy nie dokończone; 23.30 Kompleta; 23.45 Medytacja; 0.00 Rozpoczęcie programu nocnego; 0.15 Katecheza (powt.); 1.30 W nurcie nauczania Ojca Świętego Jana Pawła II; 2.10 Lektura (powt.); 2.30 Porady (powt.); 3.00 Serwis Radia Watykańskiego (powt.); 3.25 Spotkania z Biblią (powt.); 3.40 Audycja Radia Watykańskiego (powt.); 4.40 Muzyka mistrzów (powt.); 5.05 Radiogazeta; 5.20 Godzinki ku czci Niepokalanego Poczęcia NMP; 5.45 Rozpoczęcie programu dziennego

REDAKCJA NIE PONOSI ODPOWIEDZIALNOŚCI ZA ZMIANY W PROGRAMACH

Kochani !

„Nida Gips" ogłasza nowy konkurs! Tym razem na slogan reklamowy firmy. Do wygrania 10 nagród o łącznej wartości 15 000 PLN. Nagrodą główną jest wycieczka do jednej z europejskich stolic dla dwóch osób. Termin nadsyłania prac upływa 15 listopada 1996. Rozstrzygnięcie konkursu nastąpi 29 listopada 1996. Powymyślajcie Im! Udział w konkursie jest jednoznaczny z przekazaniem praw autorskich na rzecz „Nida Gips".

Pozdrawiam
Gipsek



I NAGRODA W KONKURSIE RYSUNKOWYM NA REKLAMĘ „NIDA GIPS" RYSUNEK PANA MARIUSZA OLSZÓWKA Z KATOWIC

GWARANCJA NIDA GIPS JAKOŚĆ

1,00

GIPSLAND

NIDA GIPS Sp. z o.o.
28-407 Gacki k/ Pińczowa,
Dział Marketingu /0-49/ 578 155, 194
Dział Sprzedaży /0-49/ 578 171, 172, 173
fax. /0-49/ 578 161, 191

Szybko, Ekologicznie, Nowocześnie z **NIDĄ GIPS**
- płyty gipsowo-kartonowe zwykłe, ogniochronne,
- wodoodporne;
- metalowe konstrukcje wsporcze do ścianek i sufitów;
- akcesoria i narzędzia do pracy w gipsach;
- gipsy specjalne, masy szpachlowe, tynki dekoracyjne,
wypełniacze, pianki, podkłady, farby firm **SEMIN, FEB;**
- wentylatory **SILAVENT;**
- francuskie tapety szklane **SEMIN**, bawełniane tynki
japońskie **FUJIWARA;**
- sufity mineralne **THERMATEX** firmy **AMF.**

NOWOŚCI !!!

- szwedzkie sufity akustyczne **PARAFON;**
- fińskie kleje, posadzki, tynki zewnętrzne **OPTIROC;**
- japońskie bezwybuchowe środki kruszące **BRISTAR;**
- angielskie plastyfikatory do zapraw cementowych
FEBMIX DH.

NIDA GIPS

LOKALNI DYSTRYBUTORZY:
Paszkiewicz Company Augustów ul.Rajgrodzka 40, ul.Wojska Polskiego 79 t.0119/46-654, **BIALEX Białystok** ul. Ciesielska 2 t. 411-288, **ELMAR Białystok** ul.Wiewiórcza 66 skr.232 t. 085/41-64-80, **TRAFFIC Białystok** ul.Kombatantów 4/1 t. 085/761-344, 753-473, Punkty sprzedaży, **Księżyno** t. 085/432-289, **Suwałki** t.087/42-91, **Bielsk Podlaski** t.834/42-41,30-55, **Suchowola** t.11-18-19 w.415, **Siemiatycze** 555-473, **Białystok** 085/752-778, **Dąbrowa Białostocka** 085/121-072, **Wasilków** 085/185-380, **Sokółka** 30-01-02, **Siemiatycze** 552-115, 556-416, **Grajewo** 086/72-38-00, **Suwałki** 087/677-201, **Sokółka** 11-32-62, **Siedlce** 025/39-932, **Dobrzyniewo Kościelne** 085/19-78-57, **VAT-BUD Białystok** ul.Orzeszkowej 15A t./f 085/41-59-11, **UNIBUD Bielsk Podlaski** ul. Brańska 132 t. 36-43, **PROBUD Łomża** ul. Poznańska 152a 180-360, 188-288, **ZAKŁAD REMONTOWO-BUD. Łomża** ul.Piaski 17c 160-961, **WAND-POL Zambrów** al.Wojska Polskiego 69A 086/71-45-99, **Białostocka CMB Białystok** ul.Ks.J.Popiełuszki 115 t. 085/61-55-65, **Ełk** ul.Ogrodowa 6A 087/10-82-06, **Giżycko** ul.Przemysłowa 3 t.0-878/42-10, **Suwałki** ul.Sejneńska 82 t.087/66-55-11 w.21, **BASTA Giżycko** ul.Suwalska 21 t.74-79

W Giżycku

Uzasadniony apetyt

Trwają przygotowania do rozpoczynającego się sezonu rozgrywek ligowych w piłce ręcznej młodziczek i juniorek młodszych.

– W tym roku mamy wielkie apetyty poparte ubiegłorocznymi sukcesami i solidnym okresem przygotowań do sezonu – powiedział Andrzej Paszkiewicz, trener drużyny młodziczek.

Juniorki młodsze, trenowane przez Jerzego Roginiewicza, odbyły serię przygotowawczych meczów i obozów, startując m.in. w lipcowym światowym turnieju piłki ręcznej w Danii, gdzie rywalizowały ze światową czołówką w tej kategorii wiekowej. Giżyczczanki zajęły 5. i 8. pozycję na 120 zespołów startujących w turnieju.

Pod koniec sierpnia obie drużyny, zrzeszone w Giżyckim Uczniowskim Klubie Piłki Ręcznej, startowały w międzynarodowym turnieju „Baltic Cup" w Szczecinie, gdzie juniorki wywalczyły 6. pozycję, a młodziczki 11.

Jednak zdaniem obu trenerów, największym sukcesem sezonu przygotowawczego był lipcowy udział w turnieju w Słupsku, gdzie młodziczki pokonały „Słupię", aktualnego mistrza Polski. Juniorki młodsze zajęły w turnieju drugie miejsce, ulegając tylko juniorkom z reprezentacji „Słupii", aktualnym mistrzyniom Europy. Sukcesy giżyckich szczypiornistek zauważono w Związku Piłki Ręcznej w Polsce. **Karolina Tomaszewska i Daria Tiesler** powołane zostały w skład kadry narodowej i weszły do podstawowego zespołu juniorek reprezentacji Polski.

Warto dodać, iż Jerzy Roginiewicz i Andrzej Paszkiewicz utworzyli Uczniowski Klub Piłki Ręcznej przed pięciu laty. Od początku obie drużyny funkcjonują dzięki zaangażowaniu i społecznej pracy twórców klubu i rodziców dziewcząt oraz dzięki drobnej pomocy sponsorów, np. Urzędu Miasta.

(k.z.)

Komu „Niedźwiedzie mięso"?

W węgorzewskiej Komendzie Hufca Związku Harcerstwa Polskiego trwają przygotowania do ostatniej w tym roku imprezy żeglarskiej, która rozpocznie się 18 października.

Trofeum, symboliczne „Niedźwiedzie Mięso", przypadnie najdzielniejszym żeglarzom.

Podobnie do lat minionych w regatach będą mogły wziąć udział tylko jachty dwumasztowe. W programie dwudniowych zmagań oprócz wyścigów na jeziorze Mamry, załogi rywalizować będą również w turnieju wacht i regatach wioślarskich.

Imprezie patronować będzie, jak co roku, Centrum Wyszkolenia Morskiego ZHP z Gdyni, którego marynarze czuwać będą również nad bezpieczeństwem startujących załóg.

(k.z.)

Awanse z rakietą

W Łomży, w sali SP 10, rozegrany został I strefowy turniej klasyfikacyjny juniorów i kadetów makroregionu mazursko-warszawskiego w tenisie stołowym. Zawodnicy, którzy wywalczyli miejsca 1–3 zakwalifikowali się na turniej ogólnopolski, który odbędzie się w dniach 12–13 bm. w Drzonkowie koło Zielonej Góry.

WYNIKI TURNIEJU

Kadetki:

1. Monika Rzeźnik, 2. Paulina Mierzejewska (obie z Olsztyna), 3. Katarzyna Cegłowska z Warszawy. Najlepsza z łomżynianek, Emilia Borowska z SKTS była czwarta.

Kadeci:

1. Krzysztof Stamirowski z Ciechanowa, 2. Kamil Rogowski z Białegostoku, 3. Tomasz Kozłowski z Olsztyna. Marek Prużanin z Dąbrowy Dzięcieli był 6.

Juniorki:

1. Monika Pietkiewicz z Olsztyna, 2. Alina Żelazna z SKTS Łomża 3. Katarzyna Kocoń z Olsztyna.

Juniorzy:

1. Piotr Kołaciński z Ciechanowa, 2. Łukasz Godlewski z Dąbrowy Dzięcieli, 4. Wojciech Derda z Białegostoku.

Kolejne w tym sezonie turnieje strefowe juniorów, kadetów, młodzików i żaków rozgrywane będą również w Łomży.

●

Natomiast w SP 5 w Łomży odbył się wojewódzki turniej klasyfikacyjny seniorów w tenisie stołowym. Czołowe miejsca zajęli: Małgorzata Brzezińska z SP 5 w Łomży, Anna Wicik i Małgorzata Mocarska z tej samej szkoły oraz wśród seniorów: Maciej Tarnacki z SKTS Łomża, Krzysztof Pietrzak z Dąbrówki Kościelnej i Zbigniew Prużanin z tejże miejscowości.

Osobno w turnieju klasyfikacyjnym walczyli kadeci i juniorzy. W grupie kadetek zwyciężyła Emilia Borawska z SP Łady Polne przed Małgorzatą Mocarską z SP 5 i Edytą Mścichowską z SP Osowiec; wśród kadetów: Łukasz Bazelak przed Markiem Prużaninem z Dąbrowy Dzięcieli i Sebastianem Kućmiarowskim z tej samej miejscowości.

Turniej juniorek zwyciężyła Alina Żelazna z SP Mały Płock przed Anną Wicik z SP 5 Łomża i Emilią Borawską z Ład Polnych, wśród juniorów triumfował Michał Grabowski z SKTS Łomża przed Tomaszem Prużaninem i Marcinem Sokolnickim z LO Wysokie Mazowieckie.

(nom)

Sport obronny

W Centrum Szkolenia Specjalistów Wojsk Rakietowych w Bemowie Piskim odbyły się wojewódzkie zawody Ludowych Zespołów Sportowych w sportach obronnych. Walczono o puchary szefa Wojewódzkiego Sztabu Wojskowego w Suwałkach.

W zawodach wzięło udział sześć drużyn 4-osobowych ze szkół podstawowych i pięć 4-osobowych ze szkół średnich. W pierwszej grupie zwyciężyła drużyna z Wydmin: Marta Sokalska, Marcin Polak, Marek Mońkowski i Janusz Chojnowski (opiekun Roman Sokalski). Drugie miejsce przypadło reprezentacji Bemowa Piskiego, a trzecie – Wiartli.

W punktacji szkół ponadpodstawowych najlepszą okazała się drużyna z Zespołu Szkół Rolniczych w Giżycku: Edyta Grochowska, Adam Tam, Piotr Maślij i Marcin Cieślik z opiekunem Mirosławem Rusznickim. Kolejne miejsca na podium zajęli zawodnicy z ZSR w Białej Piskiej.

Nagrodę dla najlepszego strzelca, ufundowaną przez komendanta CSSWR, otrzymał Adam Boguski ze SP w Bemowie Piskim.

(m)

Z regionu

W Łomży odbył się wojewódzki finał piłkarskiego turnieju tzw. dzikich drużyn, organizowany przez Wojewódzki TKKF. Wygrała drużyna z Łomży przed Kolnem, Wysokiem Mazowieckiem i Grajewem.

●

Zarząd Miejski TKKF Grajewo organizuje ligę piłki siatkowej mężczyzn. Zgłoszenia i informacje pod adresem: Zarząd TKKF os. Południe 47, tel. 21-64.

(wis)

Rankingowe punkty

W Białymstoku odbył się I wojewódzki turniej klasyfikacyjny kadetów i juniorów w tenisie stołowym.

Wyniki:

Kadetki: 1. Bożena Starzyńska, 2. Joanna Naruk, 3. Wioletta Szewczul (wszystkie SP Chodorówka Nowa).

Kadeci: 1. Kamil Rogowski (Juvenia), 2. Daniel Cwalina, 3. Marcin Kłys (obaj Orka Dziadkowice).

Juniorki: 1. Elwira Cwalina (Orka Dziadkowice), 2. Bożena Starzyńska (SP Chodorówka), 3. Ewelina Szejbut (Orka).

Juniorzy: 1. Kamil Rogowski, 2. Grzegorz Bieryło (obaj Juvenia), 3. Michał Kozłowski (Skra Czarna Białystok).

(ZD)

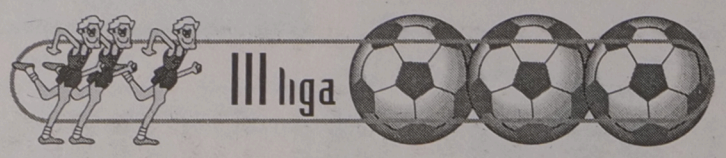

Hetman Białystok – Olimpia Warszawa 2:1 (2:1)

Bramki strzelili: Sazonowicz (19, karny i 26) – dla Hetmana oraz Wojciechowski (25) – dla Olimpii. **Żółte kartki:** Lisowski, Wiński (Hetman). **Sędziował:** Zdzisław Sadowski (Ciechanów). **Widzów:** 700.

HETMAN: Kopczewski – Wiński, Lisowski, Wiśniewski, Płoński. Raczkowski, Woroniecki (75 Wojtkowski), Nos (59 Ciereszko), Bytautas, Sazonowicz, Markow (59 J. Szugzda).

Hetman Białystok w dalszym ciągu występuje poważnie osłabiony (kontuzjowani Dariusz Bayer i Wiesław Romaniuk). Chwała jednak białostockiej drużynie oraz trenerowi Mirosławowi Mojsiuszce za to, że mimo kłopotów potrafią spotkania rozstrzygać na swoją korzyść.

Wynik sobotniej konfrontacji został ustalony już do przerwy. W 19 min Raczkowski został nieprzepisowo przytrzymywany na polu karnym przez Kobzę. Sędzia bez wahania odgwizdał „jedenastkę", którą bezlitośnie wykorzystał najskuteczniejszy strzelec Hetmana Andrzej Sazonowicz. Kilka minut później Bytautas mógł podwyższyć na 2:0, lecz jego uderzenie z ostrego kąta minimalnie minęło prawy słupek bramki gości.

W 25 min Olimpia egzekwowała rzut wolny. Piłka po mocnym strzale Gregorczyka odbiła się od klatki piersiowej bramkarza Hetmana Kopczewskiego i wylądowała przed Jarosławem Wojciechowskim. Ten ostatni nie miał problemu z umieszczeniem futbolówki w siatce. Jednak już kilkadziesiąt sekund później radość gości z wyrównania została zmącona. Ponownie o sobie dał znać Sazonowicz, który precyzyjnie wykonał rzut wolny z odległości około 18 metrów i ustalił wynik meczu na 2:1.

Z ciekawszych akcji przeprowadzonych w drugiej części gry odnotować należy kilkudziesięciometrowy rajd Mariusza Lisowskiego (75 min) nagrodzony przez kibiców owacją na stojąco, a także chytrze wykonany rzut wolny przez Gregorczyka (90 min) po którym piłka, na szczęście, trafiła w słupek.

Olimpia Zambrów – Gwardia Warszawa 4:1 (2:0)

Bramki strzelili: T. Jastrzębski (10), Stańczyk (44), K. Brzózka (55), Matejko (67) – dla Olimpii oraz Wiechowski (81) – dla Gwardii. **Żółta kartka:** Bagiński (Olimpia). **Sędziował:** Ryszard Ciurysek (Ciechanów). **Widzów:** 300.

OLIMPIA Z.: Korniluk – M. Brzózka, Dobecki, Konopko (83 Jarnicki), Matejko, R. Jastrzębski, Bagiński (39 Flery), K. Brzózka, Gocłowski (73 Gołębiewski), Stańczyk, T. Jastrzębski.

Olimpia Zambrów mozolnie gromadzi punkty i już zapewne nie jest uważana przez rywali za „chłopca do bicia". Zambrowianie, po zwycięstwie nad Gwardią Warszawa, awansowali w tabeli o dwie pozycje, a także poprawili swój mało imponujący bilans bramkowy.

Przez całe spotkanie zdecydowaną przewagę posiadali gospodarze. W 10 min Tomasz Jastrzębski strzałem z 18 metrów w długi róg bramki Gwardii uzyskał prowadzenie. Tuż przed zakończeniem pierwszej części gry Zbigniew Stańczyk otrzymał podanie od Gocłowskiego, ograł obrońcę, a następnie golkipera gości i podwyższył wynik meczu na 2:0.

Po przerwie piłkarze Olimpii wciąż atakowali, czego efektem były kolejne gole autorstwa Krzysztofa Brzózki i Matejki. „Zdemolowani" gracze z Warszawy dziewięć minut przed końcem meczu zdobyli bramkę na „otarcie łez".

ŁKS Łomża – Jagiellonia Białystok – mecz się nie odbył z powodu zamieszek wywołanych przez „kibiców" Jagiellonii. O tym wydarzeniu piszemy na stronie 1.

Pozostałe wyniki 10. kolejki: Legionovia Legionowo – Mazur Karczew 2:0, Okęcie Warszawa – Hutnik Warszawa 0:0, Ursus Warszawa – Warmia Olsztyn 2:3, Bug Wyszków – Legia II Warszawa 0:2, Victoria Bartoszyce – KS Piaseczno 3:2.

1. Hetman	**10**	**22**	**18:10**
2. Legionovia	10	19	18: 9
3. Legia II	10	19	14: 6
4. Ursus	10	17	15: 8
5. Jagiellonia	**9**	**17**	**16:10**
6. Okęcie	10	17	7: 2
7. Olimpia W.	10	15	16:11
8. Warmia	10	15	7: 7
9. Victoria	10	14	13:18
10. ŁKS	**9**	**13**	**14:17**
11. Hutnik	10	12	13:13
12. Mazur	10	12	16:18
13. Olimpia Z.	**10**	**9**	**12:17**
14. Gwardia	10	8	7:18
15. Bug	10	6	11:17
16. Piaseczno	10	3	9:25

PAWEŁ WOŁOSIK

Eliminacje piłkarskich mistrzostw świata – Francja '98

„Pachniało" niespodzianką

Wicemistrzowie świata piłkarze Włoch rozpoczęli eliminacje MŚ '98 w grupie 2. od zwycięstwa na wyjeździe z drużyną Mołdawii. Goście objęli prowadzenie już w 8 min po kapitalnie wykonanym rzucie wolnym przez zawodnika na co dzień grającego w angielskim klubie Middlesbrough Fabrizio Ravanelliego. Trzy minuty później był już remis. Błąd włoskiej defensywy wykorzystał Alexandru Curteanu.

Początek drugiej połowy mógł doprowadzić trenera Italii Arrigo Sacchiego do palpitacji serca. Jego gracze nie mogli sobie poradzić z dobrze grającymi obrońcami gospodarzy i długo „pachniało" niespodzianką.

Dopiero w 68 min Włosi ponownie objęli prowadzenie, a strzelcem gola był Pierluigi Casiraghi. Ten sam zawodnik został na trzy minuty przed końcem meczu sfaulowany na polu karnym Mołdawii i sędzia podyktował rzut karny, którego na bramkę zamienił Ravanelli.

Trener Arrigo Sacchi zachowa zapewne na razie swą posadę, chociaż drużyna wicemistrzów świata nie powinna z taką ekipą jak Mołdawia „męczyć się" przez 90 min, a zwycięstwo przypieczętować dopiero w końcówce.

STREFA EUROPEJSKA

Grupa 2.

Mołdawia – Włochy 1:3 (1:1). Curteanu (11) – Ravanelli (8 i 87, karny), Casiraghi (68). **Widzów:** 10 tys.

MOŁDAWIA: Romanienko – Secu, Tołoconicow, Kulibaba, Testimiteanu, Gajdamasziuc, Curteanu (52 Miterew), Eoureanu, Szyszkin, Rebeja (78 Rogaczew), Kleszczenko.

WŁOCHY: Toldo – Nesta, Ferrara, Costacurta, Maldini, Conte, Di Matteo, Carboni (70 Zola), Chiesa (46 Di Livio), Casiraghi, Ravanelli.

1. Anglia	1	3	3:0
2. Włochy	1	3	3:1
3. Gruzja	0	0	0:0
Polska	**0**	**0**	**0:0**
5. Mołdawia	2	0	1:6

Grupa 4.

Łotwa – Szkocja 0:2 (0:1). Collins (18), Jackson (75).

Estonia – Białoruś 1:0 (0:0). Hohlow-Simson (52). **Widzów:** 9 tys.

1. Szwecja	2	6	7:2
2. Szkocja	2	4	2:0
3. Estonia	2	3	1:1
4. Białoruś	3	3	2:6
5. Austria	1	1	0:0
6. Łotwa	2	0	1:4

Grupa 7.

Walia – Holandia 1:3 (1:0). Saunders (17) – van Hooijdonk (72 i 75), R. de Boer (79).

1. Walia	3	6	12:3
2. Holandia	1	3	3:1
3. Belgia	1	3	2:1
4. Turcja	1	0	1:2
5. San Marino	2	0	0:11

Grupa 8.

Litwa – Islandia 2:0 (1:0). Jankauskas (22, karny), Shlekys (73). **Widzów:** 4 tys.

1. Macedonia	2	4	4:1
2. Irlandia	1	3	5:0
3. Rumunia	1	3	3:0
4. Litwa	2	3	2:3
5. Islandia	2	1	1:3
6. Liechtenstein	2	0	0:8

Grupa 9.

Irlandia Północna – Armenia 1:1 (1:1). Lennon (30) – Asadurian (8).

Ukraina – Portugalia 2:1 (1:0). Popow (5), Maksimow (88) – Figo (83). **Widzów:** 40 tys.

1. Ukraina	2	6	3:1
2. Armenia	2	2	1:1
3. Irlandia Płn.	2	1	1:2
Portugalia	2	1	1:2
5. Albania	0	0	0:0
Niemcy	0	0	0:0

(paw)

Darocha mistrzem świata

W niedzielę nad ranem czasu polskiego w Forh Worth nastąpiło oficjalne zakończenie 12. Samolotowych Mistrzostw Świata w Lataniu Precyzyjnym, podczas którego wręczono medale. W klasyfikacji indywidualnej złoty medal otrzymał Polak Janusz Darocha, srebrny – Szwed Mats Warstedt, a brązowy Norweg Bror-Hjulstad. W klasyfikacji drużynowej złote medale wręczono Polakom, srebrne – Szwajcarom, a brązowe – Czechom.

Janusz Darocha (Aeroklub Częstochowski) zdobył w karierze pilota samolotowego w mistrzowskich imprezach w lataniu precyzyjnym i rajdowym już 16 medali klasyfikacji indywidualnej, walnie przyczynił się do medalowego dorobku naszej reprezentacji. A warto przypomnieć, że tylko w mistrzostwach świata w lataniu precyzyjnym nasi piloci zdobyli 29 medali w tym 14 złotych, a kolejnych 18 (w tym 11 złotych) wywalczyli w mistrzostwach Europy.

Wyniki indywidualne (nieoficjalne): 1. Janusz Darocha (Polska) – 126 pkt, 2. Mats Warstedt (Szwecja) – 259, 3. Bror-Eric Hjulstad (Norwegia) – 291... 7. Ryszard Michalski (Polska) – 348, 14. Zbigniew Chrząszcz – 423, 25. Marek Kachaniak – 603, 26. Wacław Nycz – 611.

Klasyfikacja zespołowa (nieoficjalnie): 1. Polska, 2. Szwajcaria, 3. Czechy.

(PAP)

Przy II-ligowych stołach

W niedzielę rozegrana została trzecia kolejka spotkań w II lidze mężczyzn w tenisie stołowym. W Białymstoku Juvenia miała się zmierzyć z AZS GLKS Jonkowo. Rywal białostoczan nie stanął do pojedynku. Nie są znane też powody. Odczekano regulaminowe 30 minut i wpisano do protokołu walkower na korzyść gospodarzy.

Natomiast w Łomży SKTS wygrał wysoko z Kormoranem Ostróda 8:1.

Punkty zdobyli: Maciej Tarnacki – 2,5 pkt, Maciej Grabowski – 2,5, Michał Dobrowolski – 1,5 i Andrzej Rodziński – 1,5 pkt.

W Szczuczynie odbył się I wojewódzki turniej klasyfikacyjny woj. łomżyńskiego w tenisie stołowym żaków i młodzików. Walczyło ponad 80 dziewcząt i chłopców. Dwóch pierwszych zakwalifikowało się do turnieju makroregionu, który rozegrany zostanie 19 bm. w SP nr 10 w Łomży.

Młodziczki: 1. Monika Maleszewska (SP Kobylin Bożym), 2. Katarzyna Skibniewska (SP Przechody); **żacy**: 1. Monika Maleszewska, 2. Aneta Maciorowska (SP Przechody); **młodzicy:** 1. Sebastian Kućmierowski, 2. Jacek Dabrowski (obaj SP Dąbrowa Dzięciel); **żacy**: 1. Kamil Zdziennicki (SP 1 Łomża), 2. Paweł Bazelak (SP Dąbrowa Dzięciel).

(j.w.)

HALLO TAXI 96-27
20% ZNIŻKI PRZY ZAMÓWIENIACH TELEFONICZNYCH 9164

Kozioł entuzjastą biegania

Ostatnio w Koźle koło Kolna rozegrane zostały VII Kolneńskie Biegi Jesieni Kozioł – '96. Na trasach leśnej bazy harcerskiej walczyło ponad 1500 osób od maluchów do pięćdziesięciolatków. Impreza została doskonale zorganizowana, trasy były urozmaicone, bezpieczne i co najważniejsze dopisała pogoda.

Ambitną walkę młodzieży oglądali m.in. olimpijczyk Marian Woronin, poseł RP Leszek Kiełczewski, prezydent Łomży Jan Turkowski, burmistrz Kolna Stanisław Szymanowski. Wszystkich obecnych, a szczególnie serdecznie uczestników, powitał Przewodniczący Krajowej Rady Przyjaciół TKKF, poseł RP Mieczysław Czerniawski.

A oto zwycięzcy. **200 m do lat 6** – Małgorzata Banach i Sebastain Gutowski; **szkoły podstawowe – klasy I – II 400 m** – Magdalena Kowalczyk i Kamil Bazydło; **klasy III – IV 600 m** – Ania Kleczyńska i Łukasz Sadłowski; **klasy V – VI 800 m** – Katarzyna Kostrzewska i **1500 m** Jarosław Mielnicki; **klasy VII – VIII 1150 m** – Beata Bielska i **1600 m** Kamil Wilga.

Szkoły ponadpodstawowe 1600 m – Katarzyna Wawrzyniak i **2000 m** Tadeusz Walendykiewicz.

Kategoria open. Kobiety 1600 m 1. Ewa Polkowska. 2. Emilia Sówka, 3. Beata Ossowska; **mężczyzni 3450 m** 1. Leszek Stelwach, 2. Piotr Rutkowski, 3. Lech Daniel.

Startowali też nauczyciele, dając przykład młodzieży. W kategorii do 35 lat triumfowali **(800 m)** Beata Boć i **(3450 m)** Zbigniew Bohuszko, powyżej 35 lat zwyciężyli Halina Makarewicz i Eugeniusz Regliński.

(let)

Liga piłkarskich weteranów

WYNIKI OSTATNICH SPOTKAŃ:

Grupa Północ

Ełk – Suwałki 1:3 (1:1). Bramki zdobyli: dla **Ełku** – Chrzanowski; dla **Suwałk** – Sawicki, Kruchelski i Jewdokimow. W karnych padł remis: 3:3. Wyróżnieni zawodnicy: Jarosław Bartosiak (Suwałki) i Mieczysław Chrzanowski (Ełk).

Gołdap – Ełk 0:4 (0:0). Bramki zdobyli: Zalewski, Cichocki, Bałkowski, Chrzanowski. W karnych 3:4 zwyciężył Ełk.

1. Suwałki	2	6	6:1
2. Ełk	2	3	11:3
3. Gołdap	1	3	3:1
4. Grajewo	1	0	0:3
5. Giżycko	2	0	1:13

Grupa Południe

ZNTK Łapy – Bielsk Podlaski 2:3 (1:0). Bramki zdobyli: dla Łap – Michalski, M. Piekut; dla Bielska Podlaskiego – Stalewski, Pławski, Sacharczuk.

W karnych: 4:3 dla ZNTK Łapy. Wyróżnieni zawodnicy: Marian Piekut (Łapy) oraz Berg (Bielsk Podlaski).

1. Łomża	1	3	3:2
2. Bielsk Podlaski	1	3	3:2
3. Łapy	2	0	4:6

Zespół z Hajnówki wycofał się z rozgrywek

(mark)

MULTI LOTEK

3.10.1996 r.
1, 5, 8, 23, 25, 29, 31, 33, 35, 36, 38, 43, 46, 53, 57, 61, 62, 66, 71, 78
4.10.1996 r.
3, 5, 7, 8, 14, 15, 25, 31, 33, 40, 43, 46, 53, 62,63, 66, 69, 72, 75, 79

DUŻY LOTEK
2, 3, 16, 21, 23, 29
EXPRESS LOTEK
2, 6, 12, 33, 37

Na podbój świata

Reprezentacje 52 państw uczestniczyły w akademickich mistrzostwach świata w taekwondo, które odbyły się w dniach 24–28 września w Sankt Petersburgu. Zawodnik MKS Medyk Łomża Jarosław Świątkiewicz został sklasyfikowany w swej kategorii wagowej (do 80 kg) na 8–16 miejscu.

(nom)

Tenis, piłka nożna i sportowa wiedza

We wtorek (1 bm.) w Gołdapi odbył się turniej tenisowy deblistów – Gołdap Cup '96. Pierwsze miejsce wywalczyła para Jan Grzeszczak – Robert Popławski, drugie Robert Miros – Ryszard Wrzosek, a trzecie Andrzej Sokołowski – Grzegorz Stefanowski.

Natomiast w niedzielę (29 września) także w Gołdapi rozegrany został „cukierkowy" turniej piłki nożnej chłopców do lat 15. Startowało 18 drużyn. A oto najlepsi: 1. Linoskoczki, 2. Hiszpania, 3. Jaćwiecka, 4. Jastrzębie, 5. Orion.

Najlepszym strzelcem został Sebastian Knop, a najlepszym bramkarzem Adrian Sztabkowski.

Podczas turnieju przeprowadzono również konkurs wiedzy o sporcie, którego zwycięzcą okazał się Piotr Dziurdzikowski. Drugi był Kamil Kojak, a trzeci Eryk Kiler.

Obie imprezy zorganizowała Gołdapska Rada Sportu.

(paw)

Za dwa dni mecz eliminacji MŚ '98 Anglia – Polska

Sympatyczny Hoddle

Mecz z Anglią jest w tej chwili najważniejszy i wszystko zostało podporządkowane temu, co czeka nas w najbliższą środę. Jednak pamiętajmy, że mecz z Anglią będzie już historią, a nasza piłka wymaga zmian organizacyjno-szkoleniowych. Bez nich z tej mąki nigdy nie będzie chleba, nawet wówczas, gdyby drużynę prowadził Beckenbauer i Sacchi razem wzięci – powiedział trener Antoni Piechniczek na zorganizowanej w ubiegłą środę w Wiśle konferencji prasowej.

Atmosfera przed eliminacyjnym meczem piłkarskim Mistrzostw Świata '98, który rozegrany zostanie 9 bm. na stadionie Wembley w Londynie (początek o godz. 20 GMT), jest dobra. Trzy elementy zadecydują – zdaniem trenera Piechniczka, o pomyślnym zakończeniu meczu: walory motoryczne, psychiczne i taktyczne. Przygotowanie motoryczne jest niezłe, psychiczne też, a taktyczne to zobaczymy dopiero na murawie. Piechniczek chciałby, aby ten trzeci element piłkarze w pełni zrealizowali w środę.



Marek Citko – piłkarz Widzewa Łódź i reprezentacji Polski

Po niedzielnym meczu kontrolnym z Górnikiem Zabrze, wygranym przez reprezentację 4:0 (2:0) na boisku Startu w Wiśle, trener Antoni Piechniczek ustalił skład 19 piłkarzy, którzy wylecą w poniedziałek z Warszawy do Londynu na środowy mecz.

W skład tej dziewiętnastki weszli:

Bramkarze: Maciej Szczęsny (Widzew Łódź) i Andrzej Woźniak (FC Porto).

Obrońcy: Paweł Wojtala (Widzew Łódź), Jacek Zieliński (Legia Warszawa), Adam Ledwoń i Kazimierz Węgrzyn (obaj GKS Katowice), Tomasz Hajto (Górnik Zabrze), Paweł Skrzypek (Raków Częstochowa), Marek Jóźwiak (Guingamp), Tomasz Wałdoch (VfL Bochum).

Pomocnicy: Radosław Michalski (Widzew Łódź), Ryszard Staniek (Legia), Piotr Nowak (TSV 1860 Monachium), Jerzy Brzęczek (FC Tirol Innsbruck).

Napastnicy: Marek Citko (Widzew Łódź), Cezary Kucharski (Legia Warszawa), Marek Saganowski (Feyenoord Rotterdam), Krzysztof Warzycha (Panathinaikos Ateny), Henryk Bałuszyński (VfL Bochum).

Niespodziewanie Marcin Mięciel (Legia) wyznaczony został tylko do reprezentacji młodzieżowej. W niedzielnym meczu kontrolnym w Wiśle (2 x 40 minut) trener Antoni Piechniczek wypróbował 20 piłkarzy. Był zadowolony z gry swoich podopiecznych. W spotkaniu wygranym przez kadrowiczów 4:0 (2:0) bramki dla reprezentacji zdobyli: Ryszard Staniek (z karnego) Kazimierz Węgrzyn, Marek Citko oraz samobójczą Marek Piotrowski.

Jednym z najlepszych piłkarzy na boisku był białostoczanin Marek Citko. Wczoraj wieczorem kadrowicze udali się do stolicy, skąd dzisiaj wyruszą drogą lotniczą do Anglii.

Również cała Anglia żyje meczem z Polską. Pamiętają jeszcze pojedynek Anglii z Polską z 17 października 1973 roku, także na Wembley, kiedy to biało-czerwoni zremisowali 1:1, eliminując Wyspiarzy z X MŚ '74. Wówczas cała Anglia opłakiwała klęskę swojej narodowej jedenastki, a „The Sun" sprawozdanie z tego pojedynku zatytułował krótko: „Koniec świata".

Angielski Związek Piłki Nożnej (FA) chce, aby Glenn Hoddle jeszcze przez 8 lat był trenerem reprezentacji Anglii. Hoddle kilka dni przed jego debiutem w eliminacjach mistrzostw świata – przed własną publicznością – otrzymał od FA propozycję przedłużenia umowy co najmniej do MŚ w 2002 r., z możliwością przedłużenia na dalszy okres.

Członkowie komitetu wykonawczego FA są zachwyceni jego indywidualnym podejściem i pomysłami w prowadzeniu drużyny. Doszli do wniosku, że Hoddle jest bardziej konsekwentny w swoich poczynaniach, niż świadczy o tym jego dobra reputacja. Jeden z działaczy powiedział: Jesteśmy pod wrażeniem jego pracy. Jesteśmy przekonani, że mógłby być trenerem reprezentacji Anglii przez co najmniej 8 lat.

FA pragnie stabilności na stanowisku sternika drużyny narodowej – „po koszmarze" z Grahamem Taylorem i „niepewnej erze" Terry'ego Venablesa. Nad Tamizą panuje opinia, że Hoddle nie będzie zdymisjonowany nawet w przypadku niezakwalifikowania się Anglii do finałów MŚ. Związek darzy dużą sympatią trenera, widząc jego zaangażowanie. Ale Hoddle nie chce sympatii, on chce awansu. Szkoleniowiec już odsłonił swoje atuty, ale ma w zapasie nowe pomysły. Jednym z nich jest rozgrywanie międzynarodowych meczów w krótkich odstępach czasu. Reprezentacja Anglii szykowana na następne ME będzie rozgrywała dwa mecze w okresie 10 dni.

Nazwiska piłkarzy powoływanych do reprezentacji Anglii jednoznacznie nasuwają porównanie do „fantasy football". Gascoigne, MacManaman, Beckham, Merson, Le Tissier – tworzą drużynę fantastyczną, którą można nazwać dream team – twierdzą Anglicy. To m.in. obecność tych zawodników sprawi, że stadion Wembley w środowy wieczór wypełni się do ostatniego miejsca. Trener Glenn Hoddle zdaje sobie jednak doskonale sprawę, że „same nazwiska nie grają". Potrzebne jest zaangażowanie każdego zawodnika i odpowiedni plan taktyczny.

– W meczach towarzyskich możemy sobie pozwolić na fantasy football. W walce o punkty już nie – powiedział Hoddle. – Najważniejszą sprawą w pracy jest doprowadzenie do zwycięstwa. Zdaję sobie sprawę, że wymieniona piątka piłkarzy nie powinna grać razem. To grozi porażką. Ale fakt, że mam w drużynie takich graczy nie jest dla mnie problemem.

W Anglii oczekuje się, że w pierwszym składzie wystąpią m.in.: Paul Gascoigne, David Beckham, którzy zebrali dobre recenzje za występ z Mołdawią. Miejsce w pierwszej „11" powinien znaleźć pupil Hoddla – Steve MacManaman. Z kolei Paul Merson i Matt Le Tissier raczej będą czekali na swoją szansę jako rezerwowi. Angielski selekcjoner ma do dyspozycji jeszcze Lesa Ferdinanda i Alana Shearera. To oni przede wszystkim mają zdobyć gole, a co za tym idzie zapewnić Anglikom 3 pkt. „Gra na Wembley zapewni nam przewagę – dodał Hoddle. Polacy będą się bronić, ale ofensywna gra przyniesie nam sukces".

Anglicy na treningach dużo uwagi przywiązują do wykonywania rzutów wolnych. Wychodzą z założenia, że ta sytuacja będzie się powtarzała podczas meczu. Strzały z dystansu ćwiczą szczególnie – Gascoigne, Shearer i Beckham. – Gol z rzutu wolnego może zadecydować o zwycięstwie – podkreślił Hoddle. I dodał: wierzę w naszych kibiców, w ich patriotyczną postawę, jaką zademonstrowali w Euro'96. Ale wierzę też w to, że jeden strzał z rzutu wolnego nie ominie w środę polskiej bramki. Polska jest naszą przepustką na następne dwa lata.

(opr. let, paw)

Fot. ZYGMUNT BĄBCZYŃSKI

Trefl Sopot – Dojlidy Instal II 98:57 (56:30)

Nie mieli szans

Koszykarze Trefla Sopot obnażyli wszystkie niedoskonałości pierwszoligowych rezerw Dojlid Instalu, wygrywając z białostoczanami w II lidze 98:57 (56:30).

TREFL: Olszewski – 23, Campbell – 17, Kukuczka – 14, Rospara – 13, Frasunkiewicz – 10, Gajewski – 9, Kamiński – 6, Niewolski – 6, Król – 0, Potulski – 0.

DOJLIDY INSTAL II: Barszczewski – 14, Gabrylewski – 12, Smolej – 9, Marciniak – 8, Marculewicz – 5, Zbrożek – 4, Surowiec – 3, Olszewski – 2, Zajko – 0, Szymkiewicz – 0.

Sędziowali: Andrzej Protasewicz (Zielona Góra) i Grzegorz Dziopak (Stalowa Wola).

Widzów: 870.

W 7 minucie spotkania Trefl wygrywał już 21:2. Od tego momentu obaj trenerzy dali szansę pograć wszystkim swym podopiecznym. W II połowie białostoczanie zagrali agresywniej w obronie, lecz nadal popełniali dużo błędów w ataku, nie trafiając z idealnych ku temu sytuacji.

Zapytany o formę pierwszoligowych koszykarzy Dojlid Instalu Aleksieja Olszewskiego i Jacka Szymkiewicza, kolega z „Głosu Wybrzeża" powiedział, iż grali tak, że ich w ogóle nie zapamiętał, czyli słabo. Na usprawiedliwienie występu Olszewskiego dodajmy, iż wystąpił nie w pełni sił uskarżając się na chorobę.

Pozostałe wyniki: Obra Kościan – OKSiW Pleszew 76:82, Domar Bydgoszcz – Polonia Warszawa 84:77, Zastal Zielona Góra – Stal Ostrów Wlkp. 74:53, Kotwica Kołobrzeg – Czarni Słupsk 103:93, Mazowszanka II Pruszków – Sokół Międzychód 91:64.

1. Kotwica	4	8	411:337
2. Zastal	4	7	269:215
3. Domar	4	7	327:282
4. Stal	4	7	298:280
5. Trefl	4	6	357:321
6. Obra	4	6	308:299
7. Mazowszanka II	4	6	319:317
8. Czarni	4	6	364:390
9. OKSiW	3	4	259:281
10. Instal II	**4**	**4**	**212:293**
11. Sokół	4	4	275:367
12. Polonia	3	3	220:237

(mark)

TELEGRAMY

● **Warszawa.** W siedzibie PZPN dokonano losowania 1/8 finału Pucharu Polski. Mecze zostaną rozegrane 13 listopada, a zwycięzcy awansują do ćwierćfinału. Oto zestaw par: Stal Mielec – Odra Wodzisław, Hetman Zamość – Wisła Kraków, Petrochemia Płock – Stomil Olsztyn, Pogoń Szczecin – Amica Wronki, Widzew Łódź – Raków Częstochowa, Ruch Chorzów – Polonia Warszawa, GKS Katowice – Zagłębie Lubin, Legia Warszawa – Górnik Zabrze.

● **Wiedeń.** W wypadku samochodowym w miejscowości Kaltenbach zginął alpejczyk austriacki Richard Kroell. Prowadzony przez niego samochód zderzył się czołowo z autobusem.

● **Berlin.** Niemiecka tenisistka nr 1 światowego rankingu WTA zmuszona została do wycofania się z turnieju w Lipsku przed półfinałowym meczem ze swą rodaczką Anke Huber. Powodem takiej decyzji jest kontuzja kolana.

(opr. paw)

Mazowsze Grójec – Vigors Giżycko 89:125 (42:66)

Walka o byt

W meczu inaugurującym rozgrywki w koszykarskiej lidze międzywojewódzkiej nasz jedyny przedstawiciel regionu – zespół Vigors Giżycko – pokonał na wyjeździe Mazowsze Grójec 125:89 (66:42).

Punkty dla Vigorsów zdobyli: Krzysztof Wilga – 33, Dariusz Marzec – 25, Kostek Hristolubow – 19, Andrej Firsow – 14, Dariusz Daca – 13, Andrzej Chromik – 11, Maciej Zubowicz – 6, Arkadiusz Gąsiorek – 4, Przemysław Gotto – 0

Sędziowali: Waldemar Kołodziej i Krzysztof Piskorz (Białystok). Widzów: 100.

Mecz rozegrany został w bardzo trudnych warunkach. Licealna sala gimnastyczna, gdzie odbywało się spotkanie urągała wszystkim wymaganiom stawianym przez PZKosz. W miarę upływu czasu, po przystosowaniu się do ciężkich warunków, podopieczni trenerki Selwiny Nowakowskiej uzyskali wyraźną przewagę. Wykorzystując swoje umiejętności i warunki fizyczne giżyczczanie pewnie pokonali koszykarzy z Grójca.

O wejście do II ligi rywalizuje 9 drużyn: **Polonia II Warszawa, Skra Warszawa, Legion Legionowo, Legia Warszawa, Vigors Giżycko, SMS PZKosz. Warka, AZS AWF Warszawa, Gwardia Szczytno.**

Wszystkie te ekipy bardzo liczą na swój awans, gdyż on tylko pozwoli im na dalszy byt i zainteresowanie władz samorządowych oraz ewentualnych sponsorów. Drużyny borykają się z dużymi trudnościami finansowymi.

Vigorsi również nie należą do bogatych klubów. Jak nam powiedziała rozżalona trenerka, ostatnio władze Giżycka rozwiązały umowę, na podstawie której koszykarski klub dzierżawił miejskie targowisko. Wpływy z tego tytułu pokrywały 95 procent potrzeb przeznaczanych na sekcje młodzieżowe i seniorską drużynę. Vigorsi nie są przez nikogo dotowani. Urząd Miejski obiecał pomoc, lecz do tej pory nie poczynił żadnych kroków w tym kierunku.

(mark)

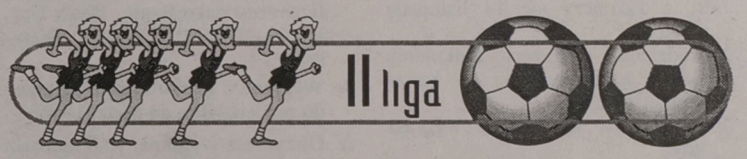

GRUPA I

Wyniki 12. kolejki: Elana Toruń – Aluminium Konin 3:1, KP Wałbrzych – Polonia Bytom 2:2, Varta Start Namysłów – Lechia Olimpia Gdańsk 0:0, Szombierki Bytom – Chemik Police 0:1, Stilon Gorzów Wlk. – Chrobry Głogów 0:0, Ruch Radzionków – Lechia Zielona Góra 1:0, Krisbut Myszków – Naprzód Rydułtowy 0:0, Pogoń Szczecin – Zawisza Bydgoszcz 3:2, Dyskobolia Grodzisk Wlk. – Miedź Legnica 4:1.

1. Elana	12	25	20: 7
2. Pogoń	12	25	21: 9
3. Dyskobolia	12	24	27:18
4. KP Wałbrzych	12	23	18:16
5. Krisbut	12	21	13: 6
6. Ruch	12	21	17:11
7. Zawisza	12	20	14:10
8. Naprzód	12	19	13:14
9. Varta	12	18	16:10
10. Chemik	12	18	12:15
11. Polonia	12	15	17:17
12. Miedź	12	15	16:19
13. Aluminium	12	12	9:15
14. Szombierki	12	10	10:18
15. Lechia Olimpia	12	10	13:22
16. Lechia Z.G.	12	10	10:20
17. Stilon	12	8	6:13
18. Chrobry	12	7	14:26

(paw)

GRUPA II

Wyniki 12. kolejki: Stal Mielec – Unia Tarnów 0:2, Górnik Łęczna – RKS Radomsko 2:0, Wawel Kraków – Świt Nowy Dwór Maz. 1:1, Petrochemia Płock – Siarka Tarnobrzeg 4:2, Hetman Zamość – Jeziorak Iława 3:0, Dolcan Ząbki – Cracovia Kraków 1:4, KSZO Ostrowiec Świętokrzyski – Avia Świdnik 3:0, Okocimski Brzesko – Pomezania Malbork 1:0, Ceramika Opoczno – Stal Stalowa Wola 2:0.

1. Petrochemia	12	26	37:12
2. KSZO	12	24	27:18
3. Unia	12	22	19:10
4. Okocimski	12	20	17:14
5. Siarka	12	19	17:14
6. Ceramika	12	19	19:18
7. Wawel	12	17	18:20
8. Cracovia	12	16	15:16
9. Stal M.	12	16	14:17
10. Hetman	12	15	15:13
11. Avia	12	14	14:17
12. Jeziorak	12	14	15:20
13. Stal St. W.	12	13	8:10
14. Dolcan	12	13	18:22
15. Radomsko	12	12	14:21
16. Świt	12	12	12:20
17. Pomezania	12	11	10:22
18. Górnik	12	10	14:19

(paw)

GAZETA współczesna – dziennik regionalny. **Adres**: 15-950 Białystok, ul. Suraska 1, skr. poczt. 193, teleks 852–106, fax 423–245. **Wydawca** : „Kresy BO" sp. z o.o., **prezes – Zbigniew Fabjańczuk, wiceprezes i redaktor naczelny – Jerzy Kostrzewski** – tel. 420–935. **Sekretarze redakcji** – tel. 422–377, modem 421–508. **Dział miejski** – tel. 421–118, 441–762, 423–240. **Dział ekonomiczny** – tel. 427-710, 425–366. **Dział reportażu** – tel. 423–240, 423–241, 441–746. **Dział społeczny** – 441–746. **Dział sportowy** – 422–317. **Magazyn Tydzień** – tel. 441–746. **Studio komputerowe i korekta** – tel. 422–623. **Biuro marketingu i promocji** – tel. 423–242, 423–244. **Biuro reklam i ogłoszeń** – tel./fax 425–116, kierownik – tel. 420–521. **Oddziały**: Ełk, ul. Małeckich 2 – tel./fax 10-85-05; Giżycko, ul. Pocztowa 3 – tel./fax 52–80; Łomża, Aleja Legionów 7 – tel./fax 165–697; Suwałki, ul. Kościuszki 32 – tel. 663–000, fax 665–726. **Druk**: Białostockie Zakłady Graficzne. Konto: 340409–808–136 w PBG SA Oddział w Białymstoku. Redakcja nie odpowiada za treść reklam i ogłoszeń. Materiałów nie zamówionych redakcja nie zwraca, w nadesłanych zastrzega sobie prawo dokonywania skrótów i zmiany tytułów. **Redaktor wydania – Mirosław Piontkowski**

bm



177 202 326 427 565 637 704 828 923

Odpowiedz na pytania:

1. Podaj nazwę części gazety o tematyce motoryzacyjnej . . . . . .
2. Ile słów można zamieścić na kuponie ogłoszeniowym za 1 zł? . . .

Niektórzy to mają szczęście!

Już pierwszego dnia powiodło się niektórym Czytelnikom:

1. **Aleksandra Płochowska** – Grajewo – dywaniki łazienkowe
2. **Maria Horbaczewska** – Ruciane-Nida – dywaniki łazienkowe
3. **Anna Perkowska** – Augustów – zestaw „Herbapol"
4. **Ryszard Perkowski** – Suwałki – dywaniki łazienkowe
5. **Alicja Smalkowska** – Białystok – zegar ścienny



BIURO GRY
42-32-42
godz.
9^{00} – 16^{00}

NAGRODA DNIA – RADIOBUDZIK „PHILIPS"

NAGRODA PIENIĘŻNA – 100 ZŁOTYCH

Zasady konkursu

- ☆ Konkurs-quiz „Jesienna Szansa" rozpoczął się 4 października 1996 r., a zakończy się 14 listopada 1996 r.
- ☆ Codziennie w gazecie drukujemy liczby do zakreślania na karcie konkursowej.
- ☆ Nagrodę w zakreślance wygrasz gdy:
  - **zakreślisz wszystkie 7 liczb w jednym diagramie z określoną kategorią nagrody,**
  - **odpowiesz prawidłowo na pytania zamieszczane na kuponach w gazecie.**
- ☆ Wygraną należy zgłosić osobiście lub telefonicznie najpóźniej do godz. 16.00 następnego dnia po wydrukowaniu ostatniej pasującej liczby do zakreślenia. Biuro Gry, tel. 42-32-42, ul. Suraska 1, Białystok.
- ☆ Wygrane z piątku można zgłaszać do poniedziałku do godz. 16.00
- ☆ Otrzymasz wygraną, jeśli zgłosisz się do Biura Gry w ciągu dwóch tygodni od dnia zgłoszenia wygranej z właściwą kartą oraz ze wszystkimi kuponami wyciętymi z gazety z wpisanymi prawidłowymi odpowiedziami na pytania konkursowe. Dopuszcza się brak 3 kuponów.

Zachmurzenie umiarkowane i małe. Rano i w nocy silne zamglenia i mgły. Temperatura maksymalna 13-15 st., minimalna w nocy 3-5 st. Na Suwalszczyźnie możliwe przygruntowe przymrozki. Ciśnienie powietrza 1005 hPa z tendencją wzrostową.
Imieniny: Marii, Marka, Amalii

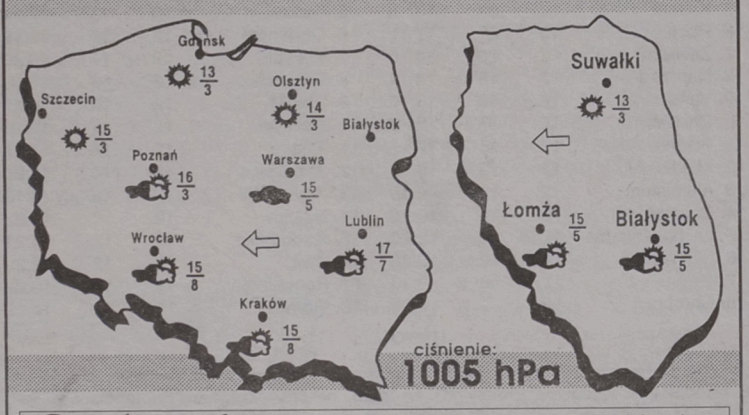

Podlasiak Sponsorem prognozy pogody jest sklep Podlasiak, zajmujący się sprzedażą wykładzin dywanowych, PCV, tapet. Białystok, Branickiego 17, tel. 327-417



DOJLIDY INSTAL – NOBILES AZOTY WŁOCŁAWEK 97:103 (51:58)

Ładnie grali i przegrali

Białostoccy koszykarze rozegrali bardzo dobry mecz, który, niestety, zakończył się ich porażką. O przegranej zadecydowało kilka elementów: bardzo słaba skuteczność rzutów wolnych (na 23 próby tylko 12 trafnych), zła dyspozycja Leona Cartera oraz brak recepty na obronę strefową rywali. Do tego przeciwnik był bardzo wymagający. Zespół Nobiles Azoty, pomimo przejściowych kłopotów, należy do czołówki polskich drużyn.

DOJLIDY INSTAL: Thomas – 37, Carter – 21, Błaszczyński – 13, Sinielnikow – 10, Zakrzewski – 7, Krajewski – 4, Połubiński – 3, Kujawa – 2.

NOBILES AZOTY: Griszczuk – 29, Jankowski – 21, Wierzgacz – 13, Kościuk – 12, Jamison – 12, Pietrzak – 7, Sobacki – 7, Stec – 2.

Sędziowali: Ryszard Głogowski (Sosnowiec), Dariusz Szczerba (Wrocław).

Widzów: 1300

Po dwóch minutach podopieczni trenera Wojciecha Kobielskiego, który tymczasowo zmienił na funkcji szkoleniowca Jacka Gembalę, prowadzili 7:0. Nie minęło jednak kolejnych 120 sekund i po akcjach Tyrone Thomasa, bloku Krzysztofa Błaszczyńskiego i efektownym zagraniu zespołu, zakończonym pięknym wsadem Dariusza Połubińskiego, Dojlidy doprowadziły do remisu 9:9, a później 11:11. Dodajmy, iż w 8 minucie reprezentant Polski Tomasz Jankowski miał na swym koncie już 3 przewinienia, a pilnujący go Dariusz Połubiński wywiązywał się ze swego zadania bardzo dobrze.

Wynik oscylował wokół remisu do 17 minuty gry. Wówczas to na ławkę rezerwowych usiadł Tyrone Thomas. Bez Amerykanina gra Dojlid przysiadła. Nobiles szybko to wykorzystał i na przerwę zszedł do szatni, wygrywając 58:51.

Od II połowy przeciwnicy zagrali w obronie tzw. „strefą". Okazało się to na tyle skuteczne, iż przewaga Nobilesu urosła do 17 punktów. Białostoczanie grali bardzo ambitnie. Na minutę i 25 sekund przed końcem Dojlidy przegrywały 93:100. W końcowych fragmentach czwartkowego meczu klasę pokazał kolejny reprezentant kraju w drużynie Nobilesu – Robert Kościuk, który powoli i dokładnie kierował poczynaniami swoich kolegów. Piłka trafiała przeważnie do Tomasza Jankowskiego, który ogrywał z dziecinną łatwością Leona Cartera.

Ostatecznie białostoczanie, pokazując „lwi pazur", przegrali z Nobilesem 97:103.

WYNIKI VII KOLEJKI SPOTKAŃ:

10,5 Poznań – Stal Stalowa Wola 75:87 (46:49), Polonia Przemyśl – Noteć Inowrocław 72:65 (41:35), Śląsk ESKA Wrocław – Pogoń Glaspol Sosnowiec 101:72 (51:33), Pogoń Ruda Śląska – PKK Warta Szczecin 114:68 (52:30), AZS Elana Toruń – Browary Tyskie Bobry Bytom 131:136 (117:117, 103:103, 89:89, 50:42), Mazowszanka PEKAES Pruszków – Komfort Forbo Stargard Szczeciński 88:82 (39:39).

(mark)
Fot. Michał Kość

Wczorajszy mecz Dojlid Instalu z Pogonią Ruda Śląska zakończył się już po zamknięciu numeru „GW". Relację zamieścimy w jutrzejszym wydaniu „GW".

Agnella Włókniarz – Glinik Gorlice 85:53 (34:31)

W starym kinie

Atmosfera panująca na meczu Agnelli Włókniarza z Glinikiem Gorlice przypominała tę, która wszechobecna była w kinach okresu międzywojennego. Na elektronicznym fortepianie przygrywał w śpiącym tempie absolwent Akademii Muzycznej w Wilnie Kestutis Pałtaułajtis, a z korytarza unosił się zapach cebuli. Koszykarki w pierwszej połowie uraczyły kibiców bardzo miernym widowiskiem. Gra poprawiła się po zmianie stron, a włókniarki wygrały ostatecznie 85:53 (34:31).

AGNELLA: Mechlińska – 22, Rodionowa – 22, Jermakowa – 15, Bobka – 11, Maliszewska – 6, Giedrojć – 6, Panfil – 2, Piwowarczyk – 1.

GLINIK: Berek – 16, Piecuch – 14, Iwanowskaja – 11, Stec – 6, Podsadowska – 2, Szczerba – 2, Wędrychowicz – 2, Drąg – 0, Job – 0, Wacławik – 0.

Sędziowali: Krzysztof Zalewski i Robert Zieliński (obaj Warszawa).

Widzów: 700.

Niedzielny pojedynek miał być meczem do jednego kosza. Kosza Glinika. Za podopiecznymi Eugeniusza Hałaburdy przemawiało wszystko. Własny parkiet, ligowe obycie, umiejętności, warunki fizyczne. Tymczasem przez pierwsze 20 min gry beniaminek z Gorlic toczył, dzięki słabej postawie Agnelli wyrównany pojedynek.

Po przerwie widzieliśmy odmieniony zespół Agnelli. Przez 10 min białostoczanki wprost zmiotły z parkietu rywalki. Rodionowa, Mechlińska i Jermakowa coraz popisywały się skutecznymi rzutami. Włókniarki ostatecznie wygrały 85:53, lecz tylko grę w drugiej połowie w wykonaniu naszych dziewcząt chcielibyśmy oglądać w kolejnych ligowych spotkaniach.

Wyniki 3. kolejki spotkań: FOTA Dajan Gdynia – Polifarb Ślęza Wrocław 87:78, AZS Szczecin – Olimpia Poznań 87:85, Wisła Kraków – Stilon Gorzów 93:65, MTK Pabianice – Polonia Warszawa 87:55. Spotkanie AZS Toruń – ŁKS Łódź przełożone na 23 bm.

1. Dajan	3	6	262:203
2. MTK	3	5	248:212
3. AZS Sz.	3	5	250:228
4. Olimpia	3	5	246:225
5. Agnella	**3**	**5**	**239:227**
6. ŁKS	2	4	182:150
7. AZS T.	2	4	176:147
8. Wisła	3	4	218:232
9. Stilon	3	4	209:247
10. Ślęza	3	3	232:259
11. Polonia	3	3	209:261
12. Glinik	3	3	178:258

(mark)

jk