Jutro w Magazynie Tydzień

„Cztery razy miss" – fotoreportaż z wyborów Miss Polonia '96.

„Eliksir młodości" – o cudownym leku opóźniającym efekty starzenia się.

„Nie ma to jak skandal" – czyli najlepszy sposób, również w Białymstoku, na wypromowanie produkcji artystycznej.

„Sexbiznes z przymusu" – porwania kobiet do zachodnich domów publicznych.

Oraz szczegóły tragedii na Mamrach.

GAZETA
współczesna

Nr indeksu 350133

DZIENNIK REGIONALNY • Białystok, Giżycko, Łomża, Suwałki • Nr 188 (13591) • Czwartek, 26.09.96 r.

ISSN - 0137-9488 Nakład 21500 egz. Cena 50 gr (5.000 zł)

Cztery kolory etap czwarty

DUŻE PIENIĄDZE WYGRANE PO RAZ CZWARTY!

ALE

GRAMY DALEJ!

KUPON KONKURSOWY NA OSTATNIEJ STRONIE.

Czytelnia Czasopism Wojewódzka Biblioteka Publiczna im. Ł. Gd... w Olsztynie

Według wójta Juchnowca Dolnego, mieszkańcy osiedla „Śródlesie" nie dbają o interes gminy

Obiecywał złote góry

Mieszkańcy osiedla „Śródlesie" w Hryniewiczach zaskarżyli do wojewody białostockiego uchwałę Rady Gminy w Juchnowcu Dolnym. We wspomnianej uchwale gminny samorząd odrzucił wniesione przez mieszkańców protesty, w sprawie zmian w miejscowym planie zagospodarowania przestrzennego tego osiedla.

W 1989 r. przyjęty został plan zagospodarowania przestrzennego osiedla „Śródlesie" w Hryniewiczach, a w 1990 r. władze gminy w Juchnowcu Dolnym rozpoczęły sprzedaż znajdujących się na nim działek budowlanych. Ustalono, że osiedle „Śródlesie" będzie „umownie" podzielone na dwie części. W pierwszej z nich od razu rozpoczęto sprzedaż działek, a uzyskane pieniądze poszły na uzbrojenie terenu. W drugiej części sprzedaż działek rozpoczyna się dopiero teraz.

W myśl planu zagospodarowania przestrzennego, na osiedlu wyznaczono też teren przy lesie pod ewentualną lokalizację żłobka lub przedszkola, następny teren – obok drogi prowadzącej do Białegostoku – na potrzeby handlu, a w środku osiedla prawie hektar na tereny rekreacyjne. W ostatnim czasie władze gminy postanowiły, że teren, który w planie zagospodarowania przestrzennego przewidywano pod ewentualną lokalizację przedszkola, zostanie podzielony na trzy działki i sprzedany. Decyzja ta spotkała się jednak ze sprzeciwem osób już mieszkających na osiedlu „Śródlesie".

Według wójta gminy Juchnowiec Dolny, Zygmunta Korola, pomysł ze sprzedażą terenów powstał dlatego, że także drugą część osiedla trzeba przygotować pod budownictwo jednorodzinne. Ale na to potrzeba ogromnych pieniędzy. Uzyskane ze sprzedaży trzech działek pieniądze będą też przeznaczone na odwodnienie terenu w centrum osiedla. Odpowiednią uchwałę, zatwierdzającą zmiany w planie zagospodarowania przestrzennego, zatwierdziła Rada Gminy.

Argumentacja wójta Juchnowca Dolnego nie trafia do przekonania mieszkańcom osiedla „Śródlesie". Uważają oni, że Z. Korol obiecywał im, że teren pod ewentualną lokalizację przedszkola pozostanie przeznaczony na cele rekreacyjne.

– Wójt mówił nam, że będzie się tam znajdowało boisko, a dopiero potem być może zostanie wybudowane przedszkole i stacja redukcyjna gazu. Obiecywał wspaniałą wizję osiedla. A teraz wygląda na to, że nasze dzieci będą się bawić na ulicy – twierdzą mieszkańcy „Śródlesia", którzy mają żal, że wójt nie udzielił też odpowiedzi na ich protest.

Równocześnie nie wierzą też w to, że pieniądze ze sprzedaży trzech działek w całości trafią na zagospodarowanie drugiej części osiedla. Wszak za uzyskane z ich sprzedaży środki, w pierwszej kolejności trzeba będzie przeznaczyć na doprowadzenie do tych działek wody, kanalizacji, prądu. Według ich wyliczeń, koszty uzbrojenia terenu pochłoną połowę z uzyskanych ze sprzedaży środków pieniężnych.

Według Zygmunta Korola, cały spór o zmiany w planie zagospodarowania przestrzennego polega na tym, że część mieszkańców wymyśliła sobie, że teren pod lasem będzie nie zabudowany. A przecież on, jako wójt, musi dbać o interes całej gminy. W rzeczywistości, tereny rekreacyjne mogłyby się znajdować, tak jak zakłada plan zagospodarowania przestrzennego, na środku osiedla, przy ul. Myśliwskiej.

– Ale niech wójt obliczy, ile będzie kosztowało odwodnienie tego zarośniętego krzakami terenu – mówią mieszkańcy zapowiadając, że w przypadku nieuwzględnienia ich skargi przez wojewodę skierują sprawę do sądu. **(RR)**

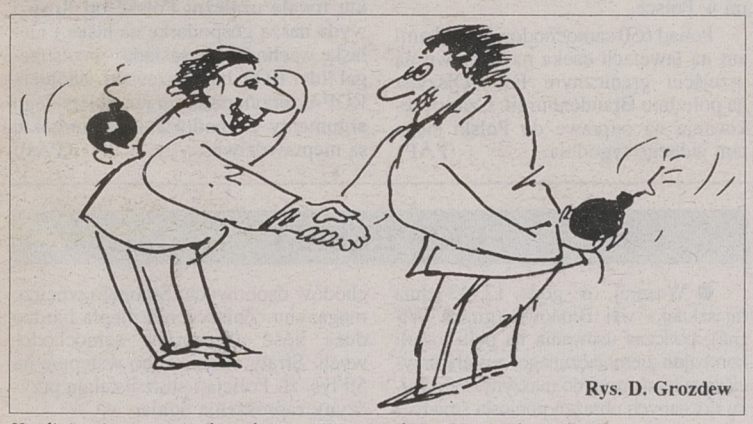

Rys. D. Grozdew

Koalicja nie może się dogadać – „Więcej pokory i szacunku", str. 2.

W Augustowie

Napadli na kantor

Pięciu mężczyzn w kominiarkach napadło wczoraj na właściciela jednego z augustowskich kantorów wymiany walut. Zrabowano ponad 54 tys. zł. Część pieniędzy odzyskano, a trzech sprawców już zatrzymano.

Napastnicy, wszyscy w kominiarkach, weszli na zaplecze kantoru po wyłamaniu ramy okiennej. Oczekiwali na właściciela, który pojawił się o godz. 6.15. Został zaatakowany i pobity. Grożąc użyciem noża, zmuszono właściciela do wydania przyniesionych pieniędzy – w sumie ponad 54 tys. zł, w tym 14 tys. w dolarach i w markach niemieckich. Poszkodowany zdołał zaalarmować idących do pracy przechodniów, którzy z kolei poinformowali o zdarzeniu policję.

Trzech sprawców napadu ujęto w bezpośrednim pościgu, odzyskano też część zrabowanych pieniędzy. Do policyjnego aresztu trafili: 17-letni Jacek B. ze Starego Folwarku, 17-letni Tomasz S. z Suwałk i 22-letni Leszek M., mieszkaniec gminy Giby. Trwają poszukiwania dwóch innych napastników.

(m)

Bryczkowskiemu zaszkodziło masło

Wódz w areszcie

Warszawska policja zatrzymała we wtorek Janusza Bryczkowskiego, mieszkańca Niedźwiedziego Rogu nad Śniardwami, szefa Polskiego Frontu Narodowego. Dziś lub jutro wódz polskich „brunatnych" dowieziony zostanie na przesłuchanie do Prokuratury Wojewódzkiej w Olsztynie.

Bryczkowskiemu postawiono zarzut zagarnięcia mienia społecznego dużej wartości. Chodziło m.in. o 1390 ton masła (wartości przeszło 2,6 mln zł), należącego do olsztyńskiej Agencji Własności Rynku Rolnego, wyeksportowanego następnie do Rosji. Śledztwo w tej sprawie wszczęto na początku 1994 r. Znacznie później podejrzanemu postawiono konkretne zarzuty. Zainteresowany ignorował prokuratorskie wezwania, więc 14 czerwca br. rozesłano za nim list gończy.

Janusz Bryczkowski nie jest postacią nieznaną na polskiej scenie politycznej. Ma 48 lat, skończył podoficerską szkołę wojsk desantowych. Od połowy lat 70. prowadził działalność gospodarczą w woj. białostockim. Wykupił dom na półwyspie Niedźwiedzi Róg w gminie Ruciane-Nida, który z wątpliwym powodzeniem próbował zlicytować komornik za długi w Banku Spółdzielczym w Piszu.

Bryczkowski współtworzył Polską Partię Zielonych, szefował sztabowi wyborczemu Leppera w „Samoobronie". Największy rozgłos zdobył po zaproszeniu do Polski Władimira Żyrinowskiego, lidera rosyjskich faszystów. W tym samym czasie powołał nacjonalistyczny Polski Front Narodowy, finansował odbywające się w Niedźwiedzim Rogu obozy skinów. Próbował, w czym przeszkodziły mu służby specjalne państw NATO, złożyć „przyjacielską" wizytę w Iraku. Zapowiadał udział w wyborach prezydenckich, lecz nie dostarczył listy z podpisami do Państwowej Komisji Wyborczej.

– Ostatnio był zajęty rozbudową swojej posiadłości w Niedźwiedzim Rogu. Chciał, nie oglądając się na przepisy, postawić sobie prawdziwy pałac – twierdzi jeden z mieszkańców wsi nad Śniardwami. **– Widocznie zaszkodziło mu masło. Podobno zdrowsza jest margaryna.**

– Mogą o mnie pisać dobrze czy źle, byle nie przekręcali nazwiska – mawiał J. Bryczkowski w czasach swojej politycznej kariery. **(yes)**

29 września w województwach białostockim i łomżyńskim odbędą się wybory do Walnych Zgromadzeń Izb Rolniczych.

O wyborach czytaj na str. 4.

Eksmisje owszem, ale dokąd?

Komornicze miłosierdzie

Mieszkańcy podłomżyńskiego Jednaczewa nie chcą w swojej wsi osób eksmitowanych za niepłacenie czynszu. Zgłosili sprzeciw wobec propozycji adaptacji na cele mieszkalne znajdującego się w ich miejscowości budynku, należącego do jednego z łomżyńskich przedsiębiorstw.

Tym samym upadła kolejna koncepcja rozwiązania problemów związanych z niesolidnymi lokatorami.

Władze Łomży, działające również w imieniu Łomżyńskiej Spółdzielni Mieszkaniowej oraz SM „Perspektywa", zwróciły się do administracji gminnej z prośbą o zajęcie stanowiska co do możliwości adaptacji i modernizacji na cele socjalne nie użytkowanego budynku należącego do PEPEES S.A. w Łomży, zlokalizowanego w Jednaczewie.

Budynek ten byłby przeznaczony do zakwaterowania rodzin uchylających się od płacenia czynszu. W chwili obecnej od opłat uchyla się co dziesiąty najemca lokalu komunalnego. Zaległości z tego tytułu wynoszą ponad 350 tysięcy złotych. Problemy pogłębia fakt, iż w kolejce na mieszkanie komunalne oczekuje ponad 400 rodzin. Powstanie takiego obiektu miałoby, zdaniem samorządowców Łomży, oprócz społecznego, także wymiar psychologiczny.

Podczas zebrania mieszkańcy Jednaczewa zdecydowanie sprzeciwili się pomysłowi adaptacji nieruchomości. Na decyzji zaważył powszechnie powielany wizerunek nie płacących czynszu, jako osób z marginesu społecznego.

Według Włodzimierza Stanisławskiego, naczelnika Wydziału Spraw Lokalowych UM w Łomży, jest to opinia przesadzona.

Ciąg dalszy na str. 3.

Dziś wewnątrz numeru zamieszczamy specjalny dodatek o Gminie Mońki.

NOBILES

Kujawska Fabryka Farb i Lakierów
87-800 Włocławek, ul. Duninowska 9,
tel. 333-900 fax 332-984, tlx 049362

FARBY I EMALIE DLA CIEBIE

Znakomite białe farby emulsyjne

- NOBILINKA - najnowsza ekologiczna farba do Twojego mieszkania, farba na którą stać każdego.
- NOBILIT W - bardzo dobra farba do malowania ścian i sufitów
- NOBILIT - bardzo dobra uniwersalna farba do malowania wnętrz i elewacji, biała i trwała w użytkowaniu powłoka
- NOBIPOL - wspaniała fasadowa farba emulsyjna akrylowa
- NOBIPOL W - akrylowa emulsyjna farba do malowania wnętrz

Znakomite białe emalie dekoracyjne do malowania drzwi i okien

- NOBIMAL - luksusuowa wodorozcieńczalna emalia akrylowa
- NOBILUX - luksusuowa śnieżnobiała emalia ftalowa
- EMAFTAL - tradycyjna biała emalia ftalowa
- FTALONAL - farba nawierzchniowa

Zapraszamy do naszych Hurtowni Patronackich

BIAŁYSTOK "NOBILIDEX" S.C. ul. Octowa 2, tel. (0 85) 454 991
PISZ "TAMA" ul. Olsztyńska 3, tel. (0 117) 359 72
WĘGORZEWO Handel Art. Przemysłowymi ul. Zamkowa 29, tel. (0 117) 728 76
ŁOMŻA "FARMAL" ul. Sadowa 10, tel. (0 86) 165 602
GRAJEWO "CHEMI-KRAM" S.C. ul. Oś. Południe 26a, tel. (0 86) 727 480
BIAŁA PODLASKA "TRASA" ul. Żeromskiego 7, tel. (0 57) 437 504

NOBILES i mieszkanie jak nowe !

Posiadamy Certyfikat Systemu Zarządzania Jakością ISO 9001

15645

jk

GAZETA współczesna

NIE WSZYSCY ZGINĘLI

Wczoraj po południu do Morza Północnego w pobliżu portu wojennego Den Helder (Holandia) spadł holenderski samolot turystyczny typu DC–3 z 26 pasażerami i 6 członkami załogi na pokładzie – podała holenderska agencja prasowa ANP. Dotychczas potwierdzono śmierć sześciu osób. Udało się uratować co najmniej jedną osobę. W stanie ciężkim przewieziono ją do szpitala. Samolot wystartował z lotniska pasażerskiego Schiphol w Amsterdamie. Nie ustalono jeszcze, gdzie leciał i nie wiadomo, co stało się przyczyną katastrofy. Maszyna została wyprodukowana w roku 1935 w Stanach Zjednoczonych i była najprawdopodobniej jedyną tego typu w Holandii.

ŚCIGALI ZA DALEKO

Co najmniej dwóch palestyńskich policjantów zginęło wczoraj podczas wymiany ognia z izraelskimi żołnierzami. Izraelczycy wkroczyli do zarządzanego przez Palestyńczyków Ramallah, ścigając uzbrojonych osobników, którzy strzelali do nich z obszaru tego miasta. Jest to pierwszy wypadek wejścia izraelskich żołnierzy na obszar zarządzany przez Palestyńczyków, odkąd Izrael rozpoczął w 1994 r. przekazywanie Strefy Gazy i części Cisjordanii palestyńskim władzom samorządowym.

CZARNOBYL 2?

Czwarty blok czarnobylskiej elektrowni atomowej może wybuchnąć w każdej chwili – uważa ukraiński minister ochrony środowiska i bezpieczeństwa atomowego Jurij Kostenko. Od zeszłego tygodnia systemy kontrolne rejestrują kilkudziesięciokrotne podwyższenie promieniowania neutronowego i gamma wewnątrz sarkofagu – poinformował minister. Przypomniał, że w sarkofagu znajduje się ponad 100 ton paliwa jądrowego. Wyraził też przypuszczenie, że wewnątrz zachodzi reakcja, która może doprowadzić do wybuchu cieplnego. Kostenko ostrzegł, że procesów tych nie da się kontrolować.

WRÓCĄ DO BOŚNI

Ministrowie obrony państw Sojuszu Północnoatlantyckiego opowiedzieli się za nową misją NATO w Bośni w 1997 r. w celu utrzymania pokoju w tym kraju – podał przedstawiciel NATO. Szefowie resortów obrony państw NATO obradują w Bergen w Norwegii także o sposobach reformowania Sojuszu oraz budowie nowych stosunków z Rosją.

(PAP)

Spotkanie koalicyjne bez rezultatów

Więcej pokory i szacunku

Po wielogodzinnej dyskusji późnowieczorne wtorkowe spotkanie parlamentarnych klubów koalicyjnych PSL–SLD zakończyło się bez rezultatów i zostało odroczone na wniosek PSL. Zdaniem prezesa PSL Waldemara Pawlaka, może być ono kontynuowane w tym tygodniu.

Pawlak dodał, że wniosek Stronnictwa o rozszerzenie porządku obrad posiedzenia Sejmu zmierza do tego, aby premier przedstawił podstawy prawne, wedle których zostanie przeprowadzona rekonstrukcja rządu.

Przewodniczący klubu parlamentarnego SLD Jerzy Szmajdziński poinformował, że podczas spotkania Sojusz proponował publiczne ogłoszenie woli wspólnego działania do końca kadencji, przestrzegania umowy koalicyjnej, doprowadzenia do referendum konstytucyjnego i ustalenia priorytetowych ustaw gospodarczych. Ponadto proponował zaakceptowanie działań posłów koalicji w Komisji Budżetu i Finansów oraz – w związku z wejściem w życie ustaw o reformie centrum – rozstrzygnięcie zasad rekonstrukcji rządu „w drodze ewolucyjnej, w koalicji, bez udziału opozycji, bez dymisji rządu, bez destabilizacji państwa".

Według Aleksandra Bentkowskiego, niektóre propozycje SLD są oczywiste, jak wspólna praca nad określonymi ustawami, i do tego nie potrzeba nadzwyczajnych deklaracji. Poseł PSL pozytywnie ocenił deklarację Szmajdzińskiego, że SLD chce przestrzegać umowy koalicyjnej, ale zarazem zaznaczył, że słowa te do tej pory nie padły z ust premiera, który do końca twierdził, że odwołując min. Jacka Buchacza postąpił słusznie, a jedynym błędem było wcześniejsze powiadomienie prasy niż PSL. „Od kolegów z SLD powinniśmy oczekiwać nieco większej pokory i większego szacunku wobec prawa. To się odnosi także w przypadku stosowania umowy koalicyjnej" – powiedział.

Premier Włodzimierz Cimoszewicz poinformował, że podczas spotkania koalicji SLD–PSL zapewnił posłów, że w przyszłości nie przewiduje łamania umowy koalicyjnej. Premier wyjaśnił, że w jednym przypadku nie dotrzymał procedur umowy koalicyjnej, odwołując ministra współpracy gospodarczej z zagranicą Jacka Buchacza. Zapewnił jednak, że działał w ważnym interesie publicznym. „Uważam, że wszyscy powinni to zrozumieć" – powiedział. Dodał też, że do żadnych innych naruszeń umowy koalicyjnej nie dochodziło. **(PAP)**

Przywrócenie części kompetencji budowlanych dla rejonów

Ukrócić samowole gmin

Główny Urząd Nadzoru Budowlanego chce odebrać gminom prawo wydawania pozwoleń na budowę i dać tę władzę – podległym wojewodom – Urzędom Rejonowym. Zdaniem Andrzeja Nowakowskiego, architekta Białegostoku, wszystkim zmiana ta wyszłaby na dobre.

Byłby to powrót do dawniej obowiązujących podzielonych kompetencji, które zmieniły się w latach 1992–93. Wtedy wszystkie obowiązki budowlane przejęły urzędy miast i gmin.

Jak twierdzi Andrzej Dobrucki szef urzędu NB w Warszawie, wiele gmin uprawia z tego powodu przerażającą samowolę budowlaną. Najsłynniejsza jest – znana chyba większości – sprawa budowy pawilonów handlowych w pobliżu obozu koncentracyjnego w Oświęcimiu. Gmina wydała pozwolenie na ich wzniesienie, mimo że teren nie był przeznaczony pod taką zabudowę. U nas takie sytuacje nie miały miejsca, mogą dotyczyć jedynie mniejszych gmin wiejskich, gdzie do planów zagospodarowania nie przykłada się takiej wagi, jak w dużych miastach.

Przejęcie z powrotem uprawnień przez rejony oznacza jednak stworzenie nowych etatów. Inwestorzy również krytykują pomysł, bowiem w ten sposób droga do załatwienia czegokolwiek będzie o wiele dłuższa.

– Moim zdaniem, rozdzielenie kompetencji przyniesie same korzyści – twierdzi zaś Andrzej Nowakowski. **– Obecnie gmina wydaje decyzje zabudowy, a potem sama sobie pozwolenia na budowę. Poza tym mamy za dużo pracy i zatwierdzanie projektów mogłoby odbywać się w Urzędzie Rejonowym. My mielibyśmy więcej siły i energii na planowanie przestrzenne. A inwestorzy załatwialiby nadal to samo, tyle że w dwóch urzędach.**

BK

Umorzono postępowanie dyscyplinarne w sprawie Rosnera

Przysługuje odwołanie

W Ministerstwie Kultury i Sztuki odbyło się wczoraj posiedzenie Komisji Dyscyplinarnej w sprawie Andrzeja Rosnera – dyrektora departamentu książki i czytelnictwa MKiS. Komisja postanowiła umorzyć wszczęte postępowanie dyscyplinarne – poinformował doradca ministra kultury i sztuki ds. prasowych Jan Jastrzębski.

Decyzję o umorzeniu postępowania komisja podjęła ze względu na niedotrzymanie miesięcznego terminu od momentu uzyskania wiadomości o popełnieniu czynu do czasu wszczęcia postępowania dyscyplinarnego. Ponadto w materiale dowodowym brak było potwierdzenia o zawieszeniu postępowania wyjaśniającego w okresie nieobecności w pracy Andrzeja Rosnera. Minister kultury i sztuki nadal podtrzymuje zarzuty wobec Andrzeja Rosnera. „Było to posiedzenie Komisji Dyscyplinarnej I instancji, a więc od jej decyzji przysługuje odwołanie. Mogą je złożyć zarówno Andrzej Rosner, minister Podkański jak i pani Tracewska, która jako rzecznik dyscyplinarny prowadziła postępowanie wyjaśniające" – powiedział Jastrzębski. **(PAP)**

ROP zwąchał gaz

Dyrektor naczelny Polskiego Górnictwa Naftowego i Gazownictwa Aleksander Findziński i prezydent rosyjskiej spółki akcyjnej „Gasprom" Rem Wichariewicz podpisali wczoraj w Warszawie 25-letni kontrakt na dostawy gazu z Rosji do Polski. W tym czasie jamalskim gazociągiem tranzytowym Rosja-Europa Zachodnia popłynie do Polski 25 mld sześc. gazu.

Ruch Odbudowy Polski zarzucił ministrowi przemysłu i handlu Klemensowi Ścierskiemu, że celowo wprowadził w błąd opinię publiczną przed podpisaniem umowy na dostawy gazu z Rosji. Podpisanie tego kontraktu trwale uzależni Polskę od Rosji i wyda naszą gospodarkę na łaskę i niełaskę wschodniego sąsiada – przestrzegał lider ROP Jan Olszewski. Zdaniem ROP-u, przytaczane przez Ścierskiego argumenty za podpisaniem kontraktu są nieprawdziwe. **(PAP)**

Interes nie był publiczny

„W czyim interesie działał minister Jacek Buchacz?" – wielokrotnie pytał premier Włodzimierz Cimoszewicz podczas środowego wystąpienia w Sejmie. Stwierdził, że choć minister działał w ramach obowiązującego prawa, to na pewno nie w interesie publicznym i Skarbu Państwa.

Cimoszewicz zaznaczył, że spotkał się z dwoma zarzutami – jednym, że odwołał Buchacza ze stanowiska za wcześnie, drugim, że za późno. Wyjaśnił, że z jednej strony czekał na zakończenie kontroli NIK, która wykazała marnotrawstwo środków publicznych, a z drugiej – chciał uniknąć zaangażowania pieniędzy Skarbu Państwa w „mało wiarygodny bank na Ukrainie".

(PAP)

Czas oczekiwania na odprawę sięga jednego tygodnia

Wrakowisko na granicy

Po wprowadzeniu od 18 września przez władze krajowe Brandenburgii zakazu odpraw granicznych wraków samochodowych na lawetach, na przejściu granicznym do Polski Frankfurt–Świecko wielu kierowców przewożących wraki skierowało swe pojazdy na północ do Pomellen, co spowodowało zatarasowanie przejścia granicznego Pomellen–Kołbaskowo.

Jak poinformowało Ministerstwo Spraw Wewnętrznych Meklemburgii-Pomorza Zaodrzańskiego, na odprawę do Polski czeka tam 260 pojazdów z lawetami. Kolejka tych pojazdów stale rośnie, gdyż podjeżdża ich codziennie więcej niż jest odprawiane, jako że najpierw odprawiane są ciężarówki przedsiębiorstw spedycyjnych. Władze niemieckie gorączkowo poszukują rozwiązania zaistniałej sytuacji. Minister spraw wewnętrznych Meklemburgii Rudi Geil polecił policji w Anklam, mającej stałą placówkę ds. koordynacji współpracy z policją szczecińską, wyjaśnienie sytuacji na dojeździe do Pomellen i na przejściu granicznym. Jednocześnie min. Geil zwrócił się do polskiego MSW z prośbą o nawiązanie w tej sprawie kontaktu z władzami celnymi w Polsce.

Ponad 650 samochodów z wrakami aut na lawetach czeka na odprawę na przejściu granicznym Forst–Olszyna na południu Brandenburgii. Czas oczekiwania na odprawę do Polski sięga tam jednego tygodnia. **(PAP)**

Zoperują Borysa

W Centralnym Szpitalu Klinicznym w Moskwie, po blisko trzech godzinach, zakończyło się wczoraj konsylium lekarskie. Podjęło decyzję, że prezydent Rosji zostanie poddany operacji serca.

Amerykański kardiochirurg Michael DeBakey, który uczestniczył w konsylium, uważa, że po operacji Jelcyn odzyska normalną zdolność do pracy.

Prezydent Rosji przejdzie w ciągu najbliższych 6–10 tygodni trzykrotną, a być może nawet czterokrotną operację „bypass" – poinformowali lekarze. Profesor Renat Akczurin, szef zespołu lekarskiego czuwającego nad zdrowiem Jelcyna, powiedział, że gdyby operację przeprowadzono obecnie, to szanse na pozytywny wynik wynosiłyby 80 procent. Natomiast po przygotowaniach wzrosną do 100 procent. Szef zespołu lekarskiego Kremla Siergiej Mironow poinformował, że Jelcyn będzie operowany przez Akczurina, „prawdopodobnie" w moskiewskim Centrum Kardiologicznym.

(PAP)

EKSPRESEM

● Wczoraj, ok. godz. 12, 43-letnia mieszkanka wsi Bronowo (gmina Wizna), podczas usuwania na polu awarii kombajnu ziemniaczanego, została przyciśnięta lemieszem do maszyny. W wyniku doznanych obrażeń poniosła śmierć.

● W nocy z wtorku na środę, ok. godz. 0.50, powstał pożar w znajdującej się przy ul. Ciechanowieckiej w Siemiatyczach stodole przerobionej na magazyn części zamiennych do samochodów osobowych. Spłonęło wnętrze magazynu. Zniszczeniu uległa bardzo duża ilość akcesoriów samochodowych. Straty oszacowano wstępnie na 50 tys. zł. Policja i straż ustalają przyczyny zaprószenia ognia.

● We wtorek wieczorem policjanci z Hajnówki zatrzymali dwie dziewczyny w wieku 15 i 16 lat oraz 14-letniego chłopca, którzy tego dnia ok. godz. 19 na ul. Worobieja, grożąc 15-letniej dziewczynie pozbawieniem życia lub dotkliwym pokaleczeniem, zabrali zegarek, złoty pierścionek i... 3 zł 60 gr.

● W nocy z wtorku na środę dokonano włamania do kiosku warzywnego przy ul. Zielonogórskiej w Białymstoku. Właściciel stwierdził, że sprawcy zabrali 8,8 tys. zł, 400 dolarów i różnorodne artykuły spożywcze. Łączne straty oszacował na 14,5 tys. zł.

● Wczoraj, ok. godz. 13.15, na ul. Mickiewicza w Bielsku Podlaskim, 46-letnia kobieta podczas przechodzenia przez jezdnię w miejscu nie wyznaczonym, nie zachowała ostrożności i została potrącona przez fiata 125 p. Kobieta doznała urazu głowy i ogólnych potłuczeń. Poszkodowaną przewieziono do szpitala. **(h)**

Red.
Jerzemu
Kwaczyńskiemu
wyrazy
głębokiego współczucia
z powodu śmierci
OJCA
składają: koleżanki i koledzy
z „Gazety Współczesnej"

Przewodniczącemu
Rady Miejskiej w Sokółce
Panu Edmundowi
Nowikowi
wyrazy głębokiego
współczucia z powodu
śmierci
Teścia
składają: Rada Miejska
i Zarząd Miasta i Gminy
w Sokółce
pm 16117

Wyrazy głębokiego współczucia
Irenie i Sławomirowi
CHOMIK
z powodu nieoczekiwanej śmierci
Syna ŁUKASZA
składają: Zarząd Regionu i Regionalna Komisja Rewizyjna
NSZZ „S" Regionu Białystok
km 16069

Gminy w Łomżyńskiem urealniają opłaty za wieczyste użytkowanie gruntów

Rachunek za rozdawnictwo

Urealnianie przez gminy opłat za wieczystą dzierżawę gruntów często jest szokiem dla dzierżawców nieruchomości i spotyka się z protestami. W Łomżyńskiem operacja przebiega spokojnie – twierdzi Stanisław Grodzki, przewodniczący Samorządowego Kolegium Odwoławczego w Łomży.

W ostatnim roku na ok. 2 tys. podmiotów, którym wypowiedziano dotychczasowe umowy dzierżawy i wręczono nowe, do kolegium odwołało się niespełna 100 skarżąc zbyt wysoką, ich zdaniem, stawkę opłat. W innych województwach kolegia są „zatkane" skargami niezadowolonych dzierżawców.

Urealnianie opłat, czyli powiązanie ich wysokości z rynkową wartością nieruchomości, rozpoczęło się w Łomżyńskiem w 1992 roku w związku z upływem okresu tzw. nadpłat. Właściciele nieruchomości, którzy weszli w ich posiadanie na zasadzie wieczystej dzierżawy w latach 70., z góry regulowali opłaty dzierżawne na 15–20 lat. Były to śmiesznie niskie kwoty, nie podlegające waloryzacji.

– Po roku 1990 dochodziło do tego, że wartość opłaty była mniejsza od ceny znaczka pocztowego – mówi Jerzy Bittner z Wydziału Rolnictwa i Gospodarki Gruntami UM w Łomży. **– Sami zainteresowani śmieli się z nich. Samorządy nie miały z tytułu dzierżaw żadnych dochodów.**

Wieczysta dzierżawa w czasach PRL-u była de facto rozdawnictwem działek, które kwitło zwłaszcza w latach 70., kiedy władze zaczęły popierać rozwój budownictwa jednorodzinnego. Np. w Łomży, w latach 1974–78 rozdano 2 tys. działek ku oburzeniu właścicieli gruntów, których wywłaszczono przymusowo za symbolicznym odszkodowaniem.

Zgodnie z obowiązującymi przepisami, gmina może pobierać z tytułu dzierżawy opłatę roczną w wysokości 1 proc. wartości nieruchomości w przypadku jej wykorzystania pod budownictwo jednorodzinne i 3 proc. w przypadku firm. Podstawą wyliczeń jest przeszacowana, w oparciu o aktualne ceny wolnorynkowe, wartość nieruchomości. Gminy zatrudniają w tym celu zespoły rzeczoznawców.

– Mieszkańcy odnoszą się do podwyżek opłat ze zrozumieniem, o czym świadczy mała liczba odwołań – mówi J. Bittner. **– Np. w ub. roku, na ponad 300 przeszacowanych działek, wyniki jako zawyżone zakwestionowało zaledwie 15 osób. Do końca tego roku zamierzamy uporać się ostatecznie z całym problemem.**

Po przeszacowaniach notuje się czasem nawet 1000-krotny wzrost wartości działek. Urealniona opłata za 500–600-metrową działkę w Łomży wynosi aktualnie 1,2–1,3 mln st. zł. Samorząd stosuje 50-procentowe ulgi dla emerytów, rencistów i osób o niskich dochodach. W przypadku firm, gdzie w grę wchodzą opłaty rzędu kilkudziesięciu mln st. zł, wpłaty mogą być rozkładane na raty.

Efektem operacji są coraz większe wpływy z opłat do budżetów samorządów. W Łomży w tym roku jest to już kwota rzędu kilku mld st. zł. Zgodnie z ustawą o gospodarce gruntami, samorządy mogą dokonywać przeszacowań wartości działek i podwyżek opłat co roku. W wielu miastach także stało się to przyczyną konfliktów. Łomżyński samorząd, jak twierdzi J. Bittner, po zakończeniu obecnej operacji w przyszłym roku nie będzie waloryzował opłat. **(MK)**

W tym tygodniu ustabilizowały się ceny wieprzowiny

Popularne prosię

Dzięki sprzedaży interwencyjnej uruchomionej przez Agencję Rynku Rolnego zahamowany został wzrost cen wieprzowiny. Na targowiskach w naszym regionie prosięta jednak są coraz droższe.

Od końca czerwca br. ceny żywca notowały ciągłe wzrosty. Agencja, która gromadziła zapasy wieprzowiny w końcu ubiegłego roku i pierwszym półroczu br. (kiedy to podaż tuczników była wyższa od zamówień przetwórstwa) postanowiła uruchomić sprzedaż. Skupując nadwyżki mięsa ARR złagodziła spadek opłacalności chowu trzody chlewnej.

Obecnie od końca lipca, kiedy sytuacja na rynku mięsnym była coraz gorsza, Agencja rozpoczęła interwencyjną sprzedaż mrożonych półtusz wieprzowych. Prowadzona interwencja złagodziła tempo wzrostu cen mięsa oraz poprawiła zaopatrzenie zakładów mięsnych w surowiec w okresie obniżonego skupu tuczników. Dla przykładu podajemy, że skup ten w Białymstoku był o połowę niższy niż zapotrzebowanie zakładów mięsnych.

Sprzedaż ARR prowadzona była w systemie przetargowym. W ostatni wtorek, 24 września, ARR wystawiła do sprzedaży kolejną partię – 3,9 ton mięsa. Średnia cena uzyskiwana na przetargach wyniosła 4,5 zł/kg i była po raz pierwszy w tym okresie niższa o 2 grosze w stosunku do cen z ubiegłego tygodnia.

Dotychczas z zapasów Agencji wystawiono do sprzedaży już ponad 30 tys. ton mięsa wieprzowego.

Tymczasem na targowiskach naszego regionu nadal spada podaż prosiąt i rosną ich ceny. W Białostockiem najwięcej par oferowali rolnicy w Knyszynie, najmniej zaś w Siemiatyczach.

Średnia cena wyniosła 182 zł i była wyższa od cen z ubiegłego tygodnia o prawie 35 proc. Na targowiskach Łomżyńskiego prosięta kosztowały 180–200 zł za parę, a cena była również wyższa.

BK



Postępy w pediatrii

Wczoraj w Białymstoku rozpoczęła się dwudniowa konferencja szkoleniowo-naukowa „Postępy w pediatrii", zorganizowana przez III Klinikę Chorób Dzieci AMB, Oddział Białostocki Polskiego Towarzystwa Pediatrycznego i spółkę „Agora" z Poznania.

Patronat naukowy nad konferencją objął prof. Maciej Kaczmarski. Otwierając obrady powitał wykładowców z Warszawy, Krakowa, Rabki i Białegostoku, a także uczestników: lekarzy zdobywających specjalizację i pogłębiających wiedzę pediatryczną.

Prezes Oddziału Białostockiego Polskiego Towarzystwa Pediatrycznego, dr Janina Piotrowska-Jastrzębska podkreśliła, iż jest to już druga taka konferencja, inaugurująca kolejny rok szkoleniowy; spotkania pediatrów odbywać się będą co miesiąc. Uczestniczą w nich również lekarze, zdobywający specjalizację z medycyny rodzinnej.

Dyrektor „Agory", Małgorzata Hein, podziękowała organizatorom konferencji i wykładowcom. Firma przygotowała wydawnictwo, w którym znalazły się wykłady z konferencji, będącej swojego rodzaju repetytorium z pediatrii. Prezentowane też były nowe leki.

(a)

Fot. A. Zgiet

Uroczystość w 18 Brygadzie Zmechanizowanej

Powitanie nowego szefa

Minister Obrony Narodowej na stanowisko dowódcy 18 Brygady Zmechanizowanej w Białymstoku powołał mjr. dypl. Grzegorza Buszkę. Jest on absolwentem Wyższej Szkoły Oficerskiej Wojsk Pancernych w Poznaniu i Akademii Sztabu Generalnego w Warszawie. Ostatnio był szefem Wydziału Operacyjnego 15 Dywizji Zmechanizowanej w Olsztynie.

Dotychczasowy dowódca 18 Brygady Zmechanizowanej, absolwent Akademii Sztabu Generalnego płk dypl. Grzegorz Madej obejmie stanowisko szefa Sztabu 1 Warszawskiej Dywizji Zmechanizowanej w Legionowie koło Warszawy. W Białymstoku pracował dwa lata.

Dziś o godz. 12, w 18 BZ płk Grzegorz Madej przekaże swe obowiązki nowemu dowódcy. Uroczystość odbędzie się z pełnym wojskowym ceremoniałem.

(h)

Trzy Sejmiki w jednym

Dziś o godz. 12 rozpocznie się wspólna sesja trzech Sejmików Samorządowych – Białostockiego, Łomżyńskiego i Suwalskiego.

W trakcie posiedzenia w Hotelu Gołębiewski, delegaci z trzech województw zapoznają się ze strategią polityki rozwoju społeczno-gospodarczego i przestrzennego kraju, którą przedstawią przedstawiciele Centralnego Urzędu Planowania i Biura Regionalnego CUP. O układzie komunikacyjnym i strukturze dróg w tych województwach będą mówili przedstawiciele Ministerstwa Transportu i Dyrekcji Okręgowej Dróg Publicznych. W obu tych kwestiach delegaci mają wyrazić swoje stanowisko.

Wcześniej, o godz. 9, w sali konferencyjnej Urzędu Wojewódzkiego odbędzie się kolejna sesja Sejmiku Samorządowego Województwa Białostockiego. Podczas obrad przyjęty ma zostać program działania Sejmiku na przyszły rok, przedstawiona zostanie opinia w sprawie podziału środków na inwestycje rolnicze oraz informacja o stanowisku Prezydium Sejmiku w sprawie wniosku delegatów z gminy Białystok, dotyczącego odwołania przewodniczącego Samorządowego Kolegium Odwoławczego. **(RR)**

Komornicze miłosierdzie

Cd. ze str. 1.

– Większość rodzin nie płaci czynszu, bo ich na to nie stać – twierdzi Stanisławski.

Tym niemniej, stanowisko społeczności Jednaczewa jest nieodwołalne, a na samorządowej administracji Łomży ciąży obowiązek wykonania 75 eksmisji w trybie przepisów obowiązujących do końca 1994. Jest to spuścizna po starym prawie lokalowym.

– Po wejściu w życie ustawy o najmie lokali, od stycznia 1995 r., eksmisje powinni wykonywać komornicy. Jednak, jeżeli sąd orzeknie o przyznaniu lokalu socjalnego, musi go zapewnić gmina – tłumaczy Stanisławski.

Być może obiekt socjalny powstanie na ulicy Nadnarwiańskiej, choć ukształtowanie terenu nie pozwoli na budowę wielopiętrowego gmachu. Zgodnie z inną koncepcją, „osiedle socjalne" mogłoby być zlokalizowane przy ulicy Spokojnej.

Zdaniem pracowników UM, wymiar społeczny i moralny tego zagadnienia jest nie do przecenienia. Miasto musi przede wszystkim dbać o tych, którzy płacą. Bardzo źle w praktyce układa się współpraca z komornikami. Doszło do tego, że mimo wykładni Sądu Najwyższego odmawiają oni podejmowania działań. Szczytem osiągnięć w zakresie „komorniczego miłosierdzia" było pismo skierowane przez jednego z łomżyńskich komorników do osób podlegających eksmisji, w którym zrzuca on na gminę humanitarny obowiązek dbania o eksmitowanych oraz praktycznie zapewnia ich o niewykonalności eksmisji.

(ata)

Tym razem pomogła Sokółka

Jest transport dla „Rubieży"

Wczoraj informowaliśmy o kłopotach Stowarzyszenia Pomocy „Rubież" z uzyskaniem samochodu potrzebnego do przewiezienia darów przeznaczonych dla polskiej szkoły średniej w Grodnie. Już o godz. 10 otrzymaliśmy telefon od pani Lucyny Szebiotko z Sokółki, która czynnie uczestniczy w działalności Towarzystwa Ziemia Sokólska i „Rubieży":

– Miejscowe Przedsiębiorstwo Drogowo-Mostowe udostępnia bezpłatnie samochód na przewiezienie darów. Oba nasze stowarzyszenia podejmują starania, aby strona białoruska zwolniła dary z opłat celnych – poinformowała „Gazetę" pani Lucyna Szebiotko.

Nasza rozmówczyni prosiła o przekazanie serdecznego podziękowania ofiarodawcom: mieszkańcom Sokółki, Radzie Miejskiej, pracownikom Urzędu Miasta i Gminy oraz bibliotek, „Domowi Książki", Ośrodkowi Sportu i Rekreacji (który już dwukrotnie służył swym samochodem), Spółdzielni Mleczarskiej, Przedsiębiorstwu „Bekpol" w Kraśnianach, Civitas Christiana, bibliotekarzom z Kuźnicy, którzy przyczynili się do tego, że uczniowie szkoły polskiej w Grodnie otrzymają dużo nowoczesnego sprzętu sportowego i bardzo wiele książek. **(h)**

Zdjęcie rtg płuc bez kolejki dopiero pod koniec października

To cud, że jeszcze działa

Z powodu przepalenia się lampy jednego z aparatów w pracowni radiofotograficznej szpitala gruźliczego w Białymstoku, robi się jedynie połowę z dotychczas wykonywanych zdjęć rtg płuc. Zdenerwowani pacjenci oczekują w długich kolejkach na badanie. Dyrekcja szpitala przeprasza za tę niedogodność i zapowiada, że sytuacja poprawi się, ale dopiero pod koniec października.

W pracowni radiofotograficznej (potocznie zwanej „małym obrazkiem") szpitala gruźliczego jeszcze do niedawna na dwóch aparatach wykonywano dziennie około 600 prześwietleń. Pacjentów jest sporo, bowiem badania wykonują tu nie tylko mieszkańcy okolicznych miejscowości, ale też chorzy np. z Łomży. Sprzęt natomiast jest stary, bo 10- oraz 15-letni i – jak mówi sama pani dyrektor – to cud, że jeszcze działa. Czas eksploatacji tych aparatów określony jest na 10 tysięcy ekspozycji, tymczasem każdy z nich wykonał ich już po 30 tysięcy.

– Problem powstał w momencie przepalenia się jednej z lamp – mówi dr Jadwiga Kamińska dyrektor Specjalistycznego ZOZ-u Gruźlicy i Chorób Płuc w Białymstoku. **– Obecnie pracujemy tylko na jednym aparacie i stąd te utrudnienia.**

Z tego też powodu ograniczono godziny wykonywania badań. Teraz rtg płuc można robić w godz. od 10 do 15, a nie jak było wcześniej od 7 do 17. Ponadto po przebadaniu 30 pacjentów ogłaszana jest 15-minutowa przerwa po to, by aparat „odpoczął".

– W przeciwnym razie zepsuje się i ten – twierdzi pani dyrektor.

Dodaje, że są pieniądze na naprawę i zakup potrzebnych lamp. Jednak drugi aparat po naprawie zostanie wstawiony już do nowo wybudowanej pracowni na parterze, której otwarcie przewidziane jest dopiero pod koniec października.

– Przepraszam wszystkich za te utrudnienia, ale one nie są podyktowane naszą złą wolą, ani brakiem chęci do pracy. Po prostu nie mamy na czym pracować – zapewnia dyrektor Kamińska.

(GP)

GAZETA współczesna

ZIEMNIAKI JAK BARSZCZ

Wczoraj na niektórych targowiskach w Łomżyńskiem rolnicy sprzedawali ziemniaki już po 6 zł za kwintal, co jest ewenementem. Odbiorcy ziemniaków przemysłowych płacą po 12–15 zł.

Generalnie, na rynku ziemniaczanym w Łomżyńskiem notuje się zdecydowaną przewagę podaży nad popytem. Tegoroczne zbiory w województwie szacowane są na poziomie 1 mln ton. Wielkość zbiorów, przy urodzaju ziemniaków w całym kraju, oznacza dla łomżyńskich rolników kłopoty ze zbytem. Tym bardziej, że ich jakość nie jest najlepsza w związku z porażeniem większości plantacji zarazą ziemniaczaną.

Szansą byłby eksport. W tej chwili w Łomżyńskiem nie stwierdzono jednak jeszcze obecności akwizytorów i pośredników firm eksportowych.

(MK)

FORUM WOLONTARIUSZY

Liderzy organizacji pozarządowych z terenu woj. łomżyńskiego, działających w zakresie opieki zdrowotnej, pomocy społecznej, kultury, ekologii, sportu, rozwoju przedsiębiorczości otrzymali zaproszenie na kolejne spotkanie organizacyjne I Łomżyńskiego Forum Inicjatyw Pozarządowych, firmowanego przez Fundację „CITON" w Łomży. Odbędzie się ono w poniedziałek, 30 bm., o godz. 12 w sali klubowej „CITON-u" przy Szosie Zambrowskiej 1/27. W programie spotkania m.in.: sprawozdanie z I Ogólnopolskiego Forum Inicjatyw Pozarządowych, które odbyło się we wrześniu w Warszawie, informacje o możliwościach uzyskania dotacji z programów PHARE, Fundacji Batorego i Fundacji dla Polski.

(nom)

Nowy szpital w Łomży otwiera pierwsze oddziały

Inwestycja 20-lecia

Przed zaplanowanym na piątek, z udziałem ministra zdrowia Jacka Żochowskiego, uroczystym otwarciem nowego szpitala wojewódzkiego, w Urzędzie Wojewódzkim w Łomży odbyła się konferencja prasowa głównych uczestników procesu inwestycyjnego. Wojewoda łomżyński nazwał szpital „inwestycją 20-lecia".

Decyzję o rozpoczęciu starań o nowy szpital podjęto w roku 1975, tj. w pierwszym roku istnienia województwa łomżyńskiego. Dopiero w 1979 r. pojawiła się ona w planach centralnych, jako przedsięwzięcie finansowane z Narodowego Funduszu Ochrony Zdrowia. W latach 80. przeżywała wzloty i upadki. W roku 1992, po likwidacji NFOZ, praktycznie zamarła. Finansowanie z budżetu państwa nabrało tempa w roku 1995, kiedy to na konto budowy wpłynęło 250 mld st. zł. Spływ środków finansowych poprzedzony był działaniami inwestorskimi, które zakładały przekazanie całości do użytku w połowie 1995 r. Program ten, mimo wielkiej mobilizacji, okazał się zbyt ambitny. W tym roku zasilanie finansowe jest zdecydowanie skromniejsze, wynosi zaledwie 50 mld st. zł. Wojewoda M. Bagiński ma nadzieję, że uzyska jeszcze z tegorocznego budżetu 50–70 mld. Na następny, ostatni rok, pozostaje do przerobu kwota ok. 600 mld st. zł. Sądząc z dotychczasowych doświadczeń, nie jest to realne i ostateczny termin zakończenia inwestycji prawdopodobnie będzie po raz kolejny odsunięty w czasie.

Wartość dotychczas wykonanych prac, na koniec 1995 r., oszacowano na ponad 1 bln st. zł. Szpital zajmuje powierzchnię 5 ha. W skład kompleksu wchodzi 30 samodzielnych obiektów i 160 mieszkań. Od roku łomżyńska służba zdrowia sukcesywnie przejmuje kolejne pomieszczenia, nieźle wyposażone w specjalistyczny sprzęt. Data 27 września będzie potraktowana szczególnie, ponieważ w tym dniu użytkownik – Wojewódzki Szpital Zespolony, przejmie dwa pierwsze piętra w bloku łóżkowym. W ciągu najbliższych tygodniu przeniesione tam zostaną ze starego szpitala oddziały ginekologiczno-położniczy i noworodkowy (w sumie ok. 160 łóżek). Do wykończenia i wyposażenia pozostaje 5 pięter bloku łóżkowego.

Głównym wykonawcą łomżyńskiego szpitala jest Budopol Pisz SA. Firma ta związana jest z budową od początku, tj. od 17 lat.

(MK)

Według warszawskiej prokuratury, nie można odmówić wszczęcia postępowania z uwagi na to, że coś jest niedefiniowalne

Kłopotliwa definicja

Prokuratura Wojewódzka w Warszawie prowadzi postępowanie w sprawie doniesień złożonych na wydawców pism pornograficznych. Wspomniane doniesienia wpłynęły od białostockich organizatorów akcji „Bojkot pornografii".

W tej chwili, jak powiedział „Współczesnej" rzecznik warszawskiej Prokuratury Wojewódzkiej Ryszard Kuciński, trwają czynności sprawdzające, które polegają na zabezpieczaniu przedmiotów przestępstwa, a więc pism pornograficznych. R. Kuciński podkreśla, że nigdy nie zdarzyło się, żeby warszawska Prokuratura Wojewódzka odmówiła wszczęcia postępowania z uwagi na to, że coś jest niedefiniowalne. Uważa on, że takie uzasadnienie kwestionowałoby wszystkie wydane wcześniej akty. Przypomnijmy, że w ubiegłym tygodniu białostocka Prokuratura Rejonowa odmówiła wszczęcia postępowania przygotowawczego w sprawie rozpowszechniania w mieście pornografii przez oddział „Ruchu" oraz kilku kioskarzy, uznając, że nie popełniono przestępstwa. Swoją decyzję prokuratura uzasadniła właśnie tym, że nie istnieje jednoznaczna i obiektywna definicja pornografii w polskim prawie karnym. W ubiegłym roku, o czym już informowaliśmy, białostocka prokuratura skierowała jednak do sądu akt oskarżenia w sprawie rozpowszechniania filmów pornograficznych przez jednego z mieszkańców Białegostoku. Oznacza to, że jeszcze kilka miesięcy temu definicja pornografii była jej znana.

Okazuje się, że Białystok nie jest osamotniony w swojej walce z pornografią. Również we Włoszech jeden z deputowanych złożył w prokuraturach 20 miast doniesienie o przestępstwie, polegającym na eksponowaniu pornografii na wystawach kiosków. Deputowany Scoca podkreślił, że eksponowanie pism i kaset pornograficznych w kioskach godzi nie tylko w moralność publiczną, ale przede wszystkim, wyrządza nieobliczalne szkody dzieciom i młodzieży, która może swobodnie oglądać nieprzyzwoite obrazki.

(RR)



Manifestacja patriotyczno-religijna koło Strabli

Pamięci powstańców

W minioną sobotę na dawnej mogile powstańczej z 1863 roku, przy drodze Bielsk Podlaski–Mulawicze–Strabla, dokonano uroczystego odsłonięcia i poświęcenia Pomnika Powstańców 1863 roku. Mszę św. celebrował oraz poświęcenia dokonał JE biskup Drohiczyński ks. dr Antoni Dydycz. W uroczystości uczestniczył również prezes ZG ZChN Marian Piłka.

Nie zabrakło pocztów sztandarowych bielskiego Hufca ZHP, Rzemiosła i Obwodu ŚZŻ AK. Podniosły nastrój uroczystość zawdzięczała również udziałowi orkiestry dętej Zespołu Szkół Zawodowych nr 1 w Bielsku Podlaskim.

W słowie wstępnym ks. biskup, nawiązując do powstania styczniowego, przypomniał i uzasadnił znany zwrot „Gloria Victis – Chwała Zwyciężonym". Następnie, przewodniczący Społecznego Komitetu Budowy – Marian Łuczaj omówił krótko najważniejsze momenty powstania styczniowego, szczególnie na Ziemi Bielskiej oraz przebieg budowy, która została zrealizowana dzięki zaangażowaniu wielu ludzi dobrej woli. Piękną, patriotyczną homilię wygłosił ks. misjonarz redemptorysta z Warszawy.

Aktu symbolicznego odsłonięcia dokonali: wójt gminy Wyszki Lucjan Zaleski, z-ca dyr. BPPB Stanisław Charyton i Piłsudczyk Wiktor Wyszkowski, komendant placówki AK w Wyszkach. Następnie złożono liczne wieńce i kwiaty, zapalono znicze i symboliczne powstańcze ognisko, a nowo wstępujący harcerze złożyli przyrzeczenie.

Autorem projektu samego pomnika i jego bezpośredniego zagospodarowania są działacze Bielskiego Oddziału Towarzystwa Pamięci Józefa Piłsudskiego, pod którego patronatem pomnik został zbudowany.

(mp)
Fot. Autor

Testy i krew

Dyrektor Wojewódzkiej Stacji Krwiodawstwa w Białymstoku zgłosił do Instytutu Hematologii w Warszawie, że może udostępnić innym stacjom testy, pozwalające oznaczyć obecność wirusa HIV we krwi.

W niektórych województwach zarysował się w tych dniach brak testów do oznaczania przeciwciał wirusa HIV. W naszym regionie, jak już informowaliśmy, nie ma takich problemów. Ani w lecznictwie otwartym, ani w szpitalach, a Wojewódzka Stacja Krwiodawstwa w Białymstoku dysponuje miesięcznym zapasem. Dlatego też dyrektor, Piotr Radziwon, zgłosił do Instytutu Hematologii w Warszawie, który centralnie rozdziela testy, że może z zapasów wspomóc potrzebujące stacje krwiodawstwa.

Dyrektor Radziwon podkreśla, że obecnie nie testy, a zapewnienie szpitalom odpowiedniej ilości krwi, to największy problem stacji. Dlatego też prowadzone są akcje pozyskiwania nowych honorowych dawców. Niedawno odbyła się ona w Krypnie, w najbliższą sobotę, z okazji Święta Ziemniaka, przeprowadzona zostanie w Mońkach. Przewidziane są słodkie upominki i losowanie nagród rzeczowych wśród dawców.

(a)

Zatrzymani z bykiem

We wtorek rano jeden z rolników z Boćwinki, w gm. Gołdap, nie zastał pozostawionego na pastwisku byka. O zniknięciu zwierzęcia powiadomił naprędce policję. Sprawców kradzieży zatrzymano wraz z bykiem, prowadzonym na postronku. Złodziejami okazali się dwaj mieszkańcy gm. Gołdap: 27-letni Piotr R. i 24-letni Waldemar K.

(m)

Na granicy z Litwą

Czy będą nowe przejścia?

Jutro członkowie grupy roboczej do spraw współpracy przygranicznej Polsko-Litewskiej Komisji ds. Współpracy Transgranicznej zwizytują okolice Berżnik i Laskowskich koło Wiżajn – miejsca, gdzie rozważana jest budowa nowych przejść granicznych. Grupie roboczej współprzewodniczą wojewoda suwalski, Cezary Cieślukowski, a ze strony litewskiej Algis Rimas.

O dodatkowe przejścia upominają się, od kilku lat, lokalne władze samorządowe. Ich powstanie, dla ograniczonego ruchu osobowego, będzie zależało od opłacalności przedsięwzięć. Członkowie grupy wezmą pod uwagę wszystkie możliwości, uwarunkowania prawne i finansowe oraz skutki ekonomiczno-społeczne wynikające z funkcjonowania przejść. Dotąd zdania są podzielone. Przeważa pogląd, aby ograniczyć się jedynie do usprawnienia pracy już istniejących przejść drogowych w Ogrodnikach i Budzisku oraz kolejowego w Trakiszkach.

(m)

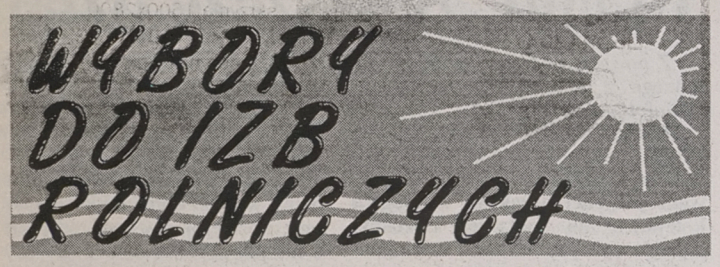

29 września odbędą się wybory do Walnego Zgromadzenia Izby Rolniczej w Białymstoku. O 101 miejsc w chłopskim parlamencie walczyć będzie 169 kandydatów – 52 z nich posiada wykształcenie wyższe.

Ośmiu delegatów wybranych zostanie w okręgach jednomandatowych, a pozostali w okręgach dwumandatowych. Najwięcej chętnych – 9 osób, walczyć będzie o dwa mandaty w Juchnowcu Dolnym. O taką samą pulę w Krypnie ubiegać się będzie 7 osób, w Sokółce 6, a po 5 osób w Jasionówce, Brańsku, Grodzisku, Zabłudowie, Łapach, Knyszynie, Dąbrowie Białostockiej.

Wśród kandydatów przeważają osoby z wykształceniem średnim – 68, na drugim miejscu są absolwenci szkół wyższych – 52, a na trzecim osoby z wykształceniem podstawowym i zawodowym – 49. W pięciu okręgach startują jedynie absolwenci szkół wyższych: w Sokółce, Hajnówce, Bielsku Podlaskim (mieście), Czarnej Białostockiej, Szudziałowie. Tylko 10 osób nie przekroczyło 30 roku życia. W przedziale wiekowym 30–50 lat jest 137 kandydatów, 22 osoby są po „pięćdziesiątce". W 169-osobowej grupie jest tylko 11 kobiet. Blisko 80 kandydatów to członkowie i sympatycy Polskiego Stronnictwa Ludowego, 60 jest z NSZZ „Solidarność" Rolników Indywidualnych, większość pozostałych to działacze Kółek Rolniczych.

Prawo wyboru delegatów mają płatnicy podatku rolnego, podatku dochodowego z działów specjalnych produkcji rolnej, członkowie rolniczych spółdzielni produkcyjnych posiadający w tych spółdzielniach wkłady gruntowe. Wojewódzka Komisja Wyborcza liczbę osób uprawnionych ustaliła na 102 077 osób. Do tego, by Izba Rolnicza powstała, konieczny jest udział w niej przynajmniej 20 proc. ogółu uprawnionych, tj. przynajmniej 20 406 osób. Najliczniejszymi okręgami wyborczymi są Bielsk Podlaski (prawie 5 tys. uprawnionych), Zabłudów (blisko 4 tys.), Sokółka (ponad 3,5 tys.), Juchnowiec Dolny (blisko 3,4 tys.). Najmniej uprawnionych – niecałe pięćset osób jest w Białowieży i Rudce. Niecałe tysiąc osób zaś w Hajnówce, Brańsku, Milejczycach, Czarnej Białostockiej, Knyszynie, Surażu.

Lokale wyborcze znajdują się najczęściej w urzędach gmin. Czynne będą 29 września w niedzielę od godz. 8.00 do 20.00.

•

Działacze wszystkich ugrupowań chłopskich startujących w wyborach do Izby w Białostockiem zgodni są co do tego, że szansą dla rolnictwa w województwie jest promowanie rodzimej produkcji i rozwój przetwórstwa rolno-spożywczego. Piotr Krutul z NSZZ „Solidarność" Rolników Indywidualnych za jeden z priorytetów uznaje wspomaganie branży przetwórczej w województwie, gdyż jego zdaniem dobrze przetworzony i zapakowany towar z „Zielonych Płuc" Polski będzie się świetnie sprzedawał w kraju. Mirosław Surowiec, przewodniczący Rady Wojewódzkiego Związku Kółek i Organizacji Rolniczych chce, by Izba białostocka organizowała rynki zbytu dla nadwyżek surowcowych. PSL i RI widzą takie możliwości w tworzeniu giełd rolno-towarowych. Z tym, że Piotr Krutul z RI domaga się, by w zarządach giełd dużo do powiedzenia mieli przedstawiciele rolników, wówczas będą w stanie wyeliminować liczną rzeszę pośredników. Surowiec zapowiada pomoc Izb w tworzeniu grup producenckich i marketingowych. Tadeusz Kłosek, z Zarządu Wojewódzkiego PSL chce też, by Izba inicjowała uczenie rolników poruszania się po rynku rolnym. W związku z tym konieczne są kursy dokształcające, wyjazdy na stypendia zagraniczne.

(J.B.)

Teatr „Bez nazwy", działający przy GOK w Juchnowcu, wyjeżdża na warsztaty do Niemiec

Życie na wsi – teatr na wsi

Od trzech lat Ośrodek Szkoleniowy w Albstedt w północnych Niemczech współpracuje z polskimi ośrodkami kultury organizując warsztaty tematyczne oraz specjalistyczne programy doskonalenia dla animatorów kultury. W tym roku w Polsko-Niemieckich Warsztatach Teatralnych „Życie na wsi – teatr na wsi" weźmie udział młodzieżowa grupa teatralna „Bez nazwy", działająca przy Gminnym Ośrodku Kultury w Juchnowcu.

Grupa powstała cztery lata temu. Skupia 20 osób w wieku od 14 do 19 lat. Spotykają się raz w tygodniu. Wszystkie spektakle tworzą wspólnie. Korzystając z wiedzy i doświadczenia Jolanty Białek, opiekunki grupy, wymyślają scenariusze, ruch sceniczny, opracowują podkład muzyczny, scenografię, szyją kostiumy. Pracując potrafią doskonale się bawić. Dotychczasowe działania przyniosły już konkretne efekty. W roku ubiegłym na Wojewódzkim Forum Teatrów Szkolnych pantomimiczno-poetycki spektakl „Dlaczego?" zajął I miejsce. Członkowie grupy, m. in. Tomek Matys, Kasia Warguła, Marta Ogrodnik, Darek Matys, odnosili też indywidualne sukcesy na konkursach recytatorskich. Obecnie teatr „Bez nazwy" przygotowuje opowieść pantomimiczną na podstawie „Stokrotki" Andersena.

Polsko-niemieckie warsztaty teatralne, w których uczestniczyć będzie grupa z Juchnowca, rozpoczynają się w piątek, 27 września i trwać będą do 4 października. Ich program przewiduje codzienny ruchowy trening ciała, teatr improwizacji, opracowywanie drobnych scen teatralnych, dostosowywanie różnych miejsc do konkretnych scenek, a także – na podstawie obserwacji i indywidualnych wrażeń – przygotowywanie form teatralnych wziętych z życia wsi i wystawianie ich w wiejskich realiach. Warsztaty prowadzić będą Michael Dietz, aktor i pedagog oraz Rebecca Hohman.

Dwa dni z tygodniowego pobytu młodzież spędzi w rodzinach niemieckich kolegów i koleżanek.

(tm)

Fot. Archiwum



Teatr „Bez nazwy" z GOK w Juchnowcu w spektaklu pantomimiczno-poetyckim „Dlaczego?" nagrodzonym na Wojewódzkim Forum Teatrów Szkolnych

W Rutkach

Wójt pod lupą

Czytelniczka z Rutek domaga się interwencji w sprawie nadużyć wójta Tadeusza Zelerowicza, który jakoby „spekuluje z jednym z radnych", zatrudniając go nielegalnie jako przewoźnika dzieci.

– Konkretnie zapłacił mu 14 mln st. zł za nie wykonaną usługę. Chodziło o przewóz 80 dzieci na wycieczkę do Zakopanego – twierdzi ta pani.

Wójt odrzucił oskarżenie. Jak wyjaśnił, Zarząd Gminy podjął uchwałę w sprawie refundacji kosztów transportu dzieci na oazę do Zakopanego w lipcu br. Organizatorem wyjazdu był miejscowy ksiądz, a usługę zlecono dwóm właścicielom autobusów, których gmina zatrudnia do dowozu dzieci do szkół. **– Jeden z autobusów, należący istotnie do radnego Rady Gminy, zepsuł się w drodze** – wyjaśnia T. Zelerowicz. **– Kierowca wrócił do domu, a organizator oazy załatwił inny transport. Kierowca wystawił, zgodnie z umową, faktury na dwa kursy – do Zakopanego i z powrotem. Z tym, że część pieniędzy oddał księdzu, który opłacił awaryjnie wynajęty transport. Ksiądz nie sygnalizował mi żadnych problemów.**

Wójt odrzucił też zarzut, jakoby zatrudniał radnego nielegalnie. W ub. roku gmina wypowiedziała umowę spółce, której udziałowcem jest mąż skarżącej, a która miała za poprzedniego wójta monopol na dowóz dzieci do dwóch szkół na terenie gminy – w Rutkach i Królach. Ogłoszono nowy przetarg na dowóz, w wyniku którego zatrudniono – oprócz dotychczasowego – nowego przewoźnika, notabene radnego. Zdaniem wójta, jeden autobus nie wystarczał na obsłużenie dwóch linii.

– Obaj dobrze wywiązują się z obowiązków i nie mamy zamiaru zwalniać żadnego – wójt zaprzecza oskarżeniom o rzekome przymiarki do zerwania umowy z „niewygodnym" przewoźnikiem. **– Zresztą, gdybym chciał to zrobić, umowa dopuszcza półroczne wypowiedzenie.**

(MK)

BEZPOŚREDNI IMPORTER MASZYN SZWALNICZYCH
JUKI®
P.H. Nitka s.c.
15-124 Białystok
ul. Szosa Płn.-Obwodowa 5
tel. 539-540, 539-430
fax 539-680
15933

DRZWI, OKNA, ROLETY
PCV
wg niemieckiego systemu
ALUMINIUM
VEKA
wg belgijskiego systemu REYNAERS ALUMINIUM SYSTEMS
PRODUKCJA • SPRZEDAŻ • MONTAŻ
"FASADA" s.c. Białystok, Warszawska 6A, pok. 14, tel. 436-838.
15345

Po wizycie A. Piłata w Łomży

Dodatkowe pieniądze

7 mld st. zł otrzyma dodatkowo w tym roku Wojewódzki Urząd Pracy w Łomży na aktywne formy przeciwdziałania bezrobociu – zapewnił szef Krajowego Urzędu Pracy, Andrzej Piłat, posła Mieczysława Czerniawskiego. Decyzję podjął po niedawnej wizycie w Łomży, gdzie zapoznał się z trudnościami wynikającymi m.in. ze skreślenia rejonów Łomży i Kolna z listy rejonów szczególnie zagrożonych bezrobociem.

Dodatkowe pieniądze podzieli na rejony dyrektor Wojewódzkiego Urzędu Pracy w porozumieniu z Wojewódzką Radą Zatrudnienia. Oczekuje się, że część trafi do Kolna. Tamtejszy samorząd sygnalizuje trudną sytuację w związku z utratą przywilejów, wynikających ze statusu gminy szczególnie zagrożonej, m.in. w piśmie protestacyjnym do premiera rządu RP. Głównym walorem bycia na liście gmin zagrożonych jest 2,5-krotny wzrost nakładów z Funduszu Pracy na jednego bezrobotnego.

(MK)

WAREX
Ignatki, k. Białegostoku
631-033, 632-619
Producent Betonowych
Bloczków Fundamentowych
38x25x12
ciężar 26 kg
cena - 1,20 zł + VAT
Niemiecka technologia
za przystępną cenę
ZAPEWNIAMY TRANSPORT
ZAPRASZAMY w godz.: 7⁰⁰ - 16⁰⁰
15435

UWAGA OKAZJA!
NA POLSKIM DACHU POLSKA BLACHA DACHÓWKOWA
FLORA
HURTOWNIA PREFBUD
15-182 Białystok, ul. 27 Lipca 62, tel./fax 539-281
15963

Wyższa Szkoła Dziennikarska w Warszawie
Instytut Nauk Politycznych w Białymstoku
posiada jeszcze wolne miejsca na kierunkach:
❑ POLITOLOGIA (dzienna i zaoczna)
❑ DZIENNIKARSTWO (zaoczne)
Szczegółowe informacje: ✆ 54-52-46
15640

KOMUNIKAT POLICJI

21 sierpnia 1996 r., około godz. 14.00, w Suwałkach, w rejonie skrzyżowania ulic Dwornickiego i Utrata, na oznakowanym przejściu dla pieszych ul. Dwornickiego motocyklista potrącił kobietę. Świadkiem tego zdarzenia był kierowca, który w chwili potrącenia zatrzymał się przed przejściem dla pieszych oraz mężczyźni, którzy udzielili pomocy poszkodowanej.

Komenda Rejonowa Policji w Suwałkach (ul. Świerkowa 60) prosi wymienione osoby oraz innych świadków tego wypadku o zgłoszenie się do pokoju nr 115 lub o kontakt telefoniczny – nr 600-464 oraz 997.

WYROBY ŻELIWNE
KZO Końskie
■ rury
■ włazy
■ wpusty
■ kształtki itp.
niskie ceny
mirpol
15-620 Białystok, tel. 512-606
ul. Elewatorska 29, tel. 514-061, fax 514-063
4194

KIA
Lic. MAZDA
Ceres 2,4D
dostawczy; 1,5 t.
29.500 zł + VAT
skrzynia 1600x2800
Sephia - limuzyna
Zużycie paliwa 5,2/100km przy pełnym obciążeniu
Gwarancja 3 lata lub 100 000 km
ROCSTA 2,2D (Jeep)
osobowo-terenowy; 38,500 zł + VAT
prędkość maks. – 195 km/h
przysp. 11,2 sek. do 100 km/h
INWESTOR LEASING tel. (0-85) 44-63-55 42-16-81 w. 21
TOP MOTORS, tel. 522-907, tel./fax 516-815 Białystok, ul. Wierzbowa 10
15499

TARCICA IGLASTA, BUDOWLANA
KRAWĘDZIAKI
ELEMENTY KONSTRUKCJI DACHÓW
✓ łaty pod siding i blachę
✓ podłogi
✓ szalówki
✓ boazerię i listwy wykończeniowe
PRODUKCJA - SPRZEDAŻ
Sprzedaż w godz. 7.00–17.00
soboty godz. 7.00-13.00
Przedsiębiorstwo Przemysłu Drzewnego w Czarnej Białostockiej, ul. Tartaczna 5
tel. (0-85) 101-230; fax (0-85) 102-940
14399

TOWARZYSTWO NAUKOWE ORGANIZACJI I KIEROWNICTWA
Oddział w Białymstoku
organizuje w roku ak. 1996/97 wspólnie
-z WYDZIAŁEM PRAWA FILII UNIWERSYTETU WARSZAWSKIEGO
Podyplomowe Studium Prawa Podatkowego
- z WYŻSZĄ SZKOŁĄ DZIENNIKARSKĄ W WARSZAWIE
Podyplomowe Studium Komunikacji Marketingowej
Nauka na ww. kierunkach trwa 1 rok.
Plany studiów oraz bliższe informacje:
TNOiK Białystok, ul. Jagienki 4,
tel. 750-271, 545-246, fax 750-259
15946

POLUX
BIURO
02-548 Warszawa
ul. Olesińska 11/13 m.1
(0-22) 48 99 16
48 99 38
16018
CENTRUM DACHOWE
Janki (0-22) 720 44 49
***
NAJWYŻSZEJ JAKOŚCI BLACHY DACHOWE
ATRAKCYJNE CENY
***
PRZEDSTAWICIELSTWA W CAŁYM KRAJU

BIAŁYSTOK-STAROSIELCE
ul. Klepacka 1/1
tel./fax 546-275
tel. 546-004
EmAn
WĘGIEL • KOKS • WĘGIEL
❑ CEMENT ❑ PAPA ❑ STAL I INNE
TARTAK
❑ TARCICA OBRZYNANA
❑ WIĘŹBY DACHOWE
ZAPEWNIAMY TRANSPORT
15352



Mimo że na podium mogli stanąć tylko najlepsi, medale dostali wszyscy



Jedną z konkurencji był skok w dal z miejsca

III Wojewódzka Letnia Olimpiada Specjalna

Bez przegranych

W jesiennej aurze rozegrano wczoraj na stadionie MOSiR w Białymstoku III Wojewódzką Letnią Olimpiadę Specjalną. Do kilkunastu konkurencji stanęło ok. 200 zawodników.

Znicz olimpijski wniosła na stadion nasza znakomita judoczka Małgorzata Roszkowska i przekazała go Krzysiowi Dąbrowskiemu, który startował na igrzyskach olimpijskich niepełnosprawnych w Atlancie. W białostockich zawodach wzięło udział ok. 200 uczniów i wychowanków szkół podstawowych i placówek opiekuńczo-wychowawczych z Białegostoku. Młodzi sportowcy biegali na 100 i 200 m, rzucali piłką i kulą, skakali w dal z rozbiegu i z miejsca. Niektórzy brali też udział w konkurencjach dla dzieci ze sprzężonym niedorozwojem fizycznym i umysłowym (chód z asystą na dystansie 15 m oraz wyścig na wózkach na 25 m).

Nie było przegranych – mimo że na podium mogło stanąć tylko czterech najlepszych zawodników w danej konkurencji, to medale dostali wszyscy. Nie sprzyjająca aura nie pozwoliła, niestety, rozegrać turnieju piłkarskiego.

Organizatorem olimpiady był białostocki oddział Stowarzyszenia Sportowego dla Osób Niepełnosprawnych „Olimpiady Specjalne – Polska". MOSiR udostępnił sportowcom za darmo swój stadion, a sponsorowały zawody „Coca Cola" i spółdzielnia „Witamina". **(tal)**

Fot. A. Zgiet

Do 2000 r. na wysypisku w Hryniewiczach powstanie Zakład Utylizacji Odpadów Komunalnych

Śmietnisko na folii

W ciągu najbliższych trzech tygodni mają się zakończyć prace przy budowie drugiego pola składowego na komunalnym wysypisku śmieci w Hryniewiczach.

Eksploatowane od 13 lat stare składowisko w Hryniewiczach jest już całkowicie zapełnione. Najpoważniejszym mankamentem tego pola składowego, na które każdego miesiąca trafia około 30 tys. metrów sześc. śmieci, jest brak izolacji podłoża od wód podziemnych. Sytuację częściowo poprawiło wykonanie wokół hałdy rowów opaskowych, odprowadzających odcieki ze składowanych śmieci do specjalnych zbiorników.

Nic więc dziwnego, że władze miasta postanowiły sfinansować budowę nowego pola składowego o powierzchni 3,4 ha. Prace przy tej inwestycji rozpoczęły się kilka miesięcy temu. Jak powiedział „Współczesnej" Stanisław Aleksandrowicz, dyrektor firmy „RAK-BUD", która zarządza wysypiskiem, chociaż termin oddania do użytku drugiego pola składowego wyznaczono na 15 listopada, to można się spodziewać, że będzie ono gotowe już pod koniec października. W tej chwili w niecce wysypiska układana jest specjalna, 2-milimetrowa folia z tzw. geomembraną, zabezpieczającą przed szkodliwym wpływem wód odciekowych na glebę.

– O tempie prac decyduje pogoda. W tej chwili do ułożenia pozostało około 20 procent folii – mówi S. Aleksandrowicz.

Równocześnie trwają prace przy budowie zbiornika, do którego będą trafiać odcieki spod hałdy, dookoła wybudowana została droga z płyt żelbetowych. Wcześniej, bo już w lutym, na wysypisku zainstalowano holenderską wagę do ważenia przywożonych śmieci.

Władze Białegostoku planują także, że do 2000 r. na wysypisku w Hryniewiczach powstanie Zakład Utylizacji Odpadów Komunalnych. W skład tego nowoczesnego, w pełni ekologicznego obiektu ma wejść zakład segregacji odpadów i kompostownia. Do końca października ma zostać ogłoszony przetarg na wykonanie dokumentacji projektowanego zakładu. W pierwszej kolejności wybudowana zostanie sortownia, w której segregowane będą metale, szkło, papier. Będzie ona gotowa na koniec marca 1998 r. Następny etap powstawania zakładu utylizacji przewiduje budowę kompostowni, gdzie śmieci przerabiane będą na kompost.

Budowa Zakładu Utylizacji Odpadów Komunalnych zostanie sfinansowana z budżetów Gminy Białystok, Wojewódzkiego i Gminnego Funduszu Ochrony Środowiska oraz kredytu z Banku Ochrony Środowiska. Całkowity koszt tej inwestycji szacuje się wstępnie na ponad 14 mln zł. **(RR)**

Rada na pornografię

Wyjątkowo o godz. 14 rozpocznie się jutro kolejna sesja białostockiej Rady Miejskiej.

Radni mają m.in. przyjąć stanowisko w sprawie wyeliminowania pornografii z punktów sprzedaży na terenie miasta. W myśl przygotowanego projektu tego dokumentu, Rada Miejska ma zobowiązać Zarząd Miasta *do wystąpienia z wnioskami do instytucji kontrolujących zgodność z prawem działalności gospodarczej, o podjęcie działań zmierzających do wyeliminowania z rynku towarów, których rozpowszechnianie jest prawnie zabronione.*

Rada Miejska ma także nadać nazwę placu Katyńskiego zbiegowi ulic Skłodowskiej, Świętojańskiej, Podleśnej i 11 Listopada, zmienić tegoroczny budżet miasta i zezwolić na korzystanie przez pracowników spółek komunikacyjnych, emerytów i rencistów byłego MPK oraz ich niepracujących małżonków ze specjalnych biletów rocznych tzw. wolnej jazdy, w cenie 2,5 zł.

(RR)

Wybryk dyrektora?

Wczoraj Zarząd Miasta odwołał dyrektora jednej z białostockich szkół podstawowych, ponieważ w czasie pracy był nietrzeźwy.

18 września do Zarządu Miasta wpłynęło pismo podpisane przez komendanta rejonowego policji, który poinformował gminę (jako organ prowadzący szkoły) o interwencji policji. Kilka dni wcześniej została ona powiadomiona o tym, że przebywający na terenie szkoły dyrektor znajduje się w stanie wskazującym na spożycie alkoholu, jego zachowanie zaś trudno nazwać nienagannym.

Policja odwiozła dyrektora do izby wytrzeźwień, gdzie poddano go badaniom, które potwierdziły obecność alkoholu we krwi. Potem dyrektora zwolniono do domu.

Tłumaczył, że nie pił nic oprócz leków, które tak właśnie działają na jego organizm.

– Pan dyrektor został odwołany z zajmowanej funkcji, ale nadal jest nauczycielem. Niewykluczone jednak, że wczorajsza decyzja pociągnie za sobą następne – powiedział nam wiceprezydent Białegostoku Marek Kozłowski. **– Wiemy, że podobne sytuacje zdarzają się w szkołach i teraz będziemy porządkować te sprawy.**

(rs)

Dział miejski
tel. 42-11-18
42-32-40

Osiedlowy festyn

W sobotę w osiedlu Pietrasze odbędzie się kolejna impreza z cyklu „Osiedla na miarę potrzeb – twórzmy razem", który ma służyć promocji lokalnych inicjatyw oraz lepszemu poznaniu, przez władze miasta, problemów białostockich osiedli.

W trakcie sobotniego festynu, który odbędzie się na terenie Szkoły Podstawowej nr 26, o godz. 8 rozpocznie się makroregionalny turniej juniorów młodszych i młodzików w badmintonie. O godz. 11 wystartuje II Puchar Polski SCOTTA i SP nr 32 w kolarstwie górskim; odbędzie się też pierwszy w Europie promocyjny pokaz sprzętu rowerowego amerykańskiej firmy Scott oraz koncert solistów z SP 32. O godz. 12 podsumowana zostanie akcja „Wakacje na rowerze", a także będzie można obejrzeć wystawę sprzętu do rekreacji czynnej „Olympic Bicycle Club". Od godz. 12.30 w szkole występować będą zespoły tańca towarzyskiego, odbędzie się konkurs piosenki wakacyjnej, koncert absolwentki SP 32 Ewy Kuleszyńskiej, turniej tenisa stołowego, minilista przebojów z dyskoteką. Całość zakończy, o godz. 16.30, spotkanie mieszkańców osiedla z władzami miasta, które będzie transmitowało Radio Akadera.

(RR)

Kombatanci przy Waryńskiego

Wczoraj Zarząd Miasta, na wniosek Zarządu Mienia Komunalnego, podjął decyzję o wynajęciu lokalu przy ul. Waryńskiego 8 dla Biura Okręgowego Urzędu ds. Kombatantów i Osób Represjonowanych.

Urząd ten będzie załatwiać m.in. świadczenia pieniężne, przysługujące osobom deportowanym do pracy przymusowej oraz osadzonym w obozach pracy III Rzeszy i ZSRR.

W związku z wejściem w życie ustawy o kulturze fizycznej Zarząd Miasta przyjął też projekt uchwały Rady Miejskiej w sprawie nadania statutu Miejskiemu Ośrodkowi Sportu i Rekreacji. MOSiR, podobnie jak wcześniej, jest gminną jednostką organizacyjną, prowadzącą swą działalność jako zakład budżetowy. Swoje wydatki MOSiR pokrywa z uzyskiwanych przychodów. **(RR)**

Stary jak nowy

Od dziś mamy w Białymstoku jeszcze jeden basen kryty. Nie jest to wprawdzie nowy obiekt, jako że basen przy ul. Mazowieckiej 39c istnieje już od dawna, jednak został oddany do użytku po gruntownym remoncie i modernizacji. Dzięki temu, stary basen jest „prawie nowy". Dzisiejsze uroczyste otwarcie pływalni – z przecięciem wstęgi – zorganizował właściciel obiektu, Miejski Ośrodek Sportu i Rekreacji.

(jaw)

Fot. A. Zgiet

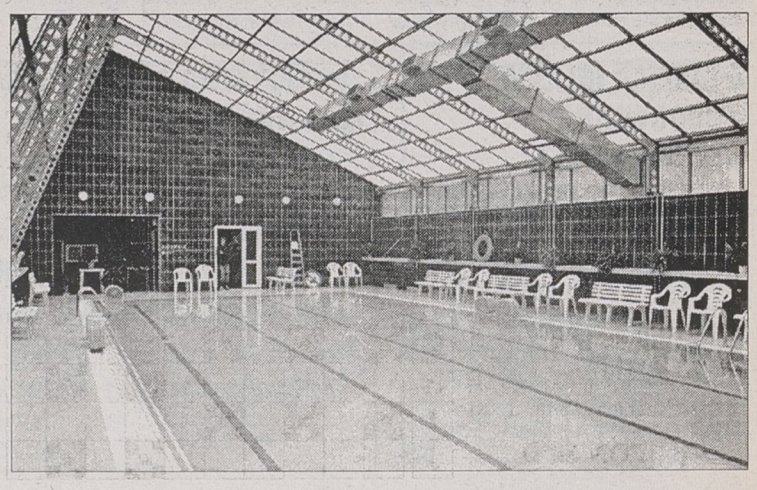

Od ponad dwóch lat eksperci pracują nad reformą egzaminu dojrzałości

Nowa matura w XXI wieku

Dzisiejsi pierwszoklasiści już teraz mogą być pewni, że ich matura nie będzie wielką klasówką, w czasie której komisja przymyka oko na metrowe ściągi. Pracę maturalną napiszą w domu, a swoją wiedzę zaprezentować będą musieli przed komisją w Regionalnym Ośrodku Egzaminów.

Od ponad dwóch lat eksperci z siedmiu kuratoryjnych ośrodków pracy nad reformą matury opracowywali program nowego systemu egzaminu dojrzałości. W naszym regionie ośrodek taki powołano przy łomżyńskim Kuratorium Oświaty. W jego zespole są nauczyciele i metodycy z całego makroregionu.

Krajowy projekt reformy matury zapowiada się dość interesująco. Eksperci proponują bowiem maturę z czterech przedmiotów. Uczniowie obowiązkowo zdawać będą język polski. Prawdopodobnie egzamin obejmie też matematykę i język obcy. Ponadto uczniowie będą musieli przygotować się na poziomie wymaganym na wyższej uczelni. W czasie matury obowiązkowo więc będą musieli zaliczyć takie przedmioty kierunkowe, które zdawać będą podczas egzaminu na wyższą uczelnię. Pozostałe przedmioty będą wybierać sami spośród biologii, chemii, fizyki, informatyki, historii i historii sztuki.

W myśl projektu, matura odbywać się będzie w szkole i Regionalnym Ośrodku Egzaminowania.

W szkole oceni się wiedzę uczniów z języka obcego. Zdawać będą tylko egzamin ustny. Również w szkole nauczyciele ocenią domową pracę maturalną. Pozostałe egzaminy uczniowie zaliczać będą przed komisją w ośrodku.

Uczniowie nie musieliby też uczyć się całości materiału z danego przedmiotu. Ministerstwo odpowiednio wcześniej podałoby do ich wiadomości ten zakres materiału, jaki wymagany będzie podczas egzaminowania.

Zdaniem ekspertów, nowy egzamin maturalny wprowadzany zostanie nie wcześniej niż w 2000 roku. Zanim to się stanie, potrzebna jest reforma całego systemu oświaty.

W ubiegłym roku uczniowie naszego regionu mieli okazję zdawania egzaminu dojrzałości w nieco zmienionej formie. Metodycy z Zespołu Placówek Doskonalenia Nauczycieli przygotowali tzw. Syllabus z języka polskiego, gdzie podano uczniom zakres obowiązującego na maturę materiału.

– Przez cały rok pracują grupy kuratoryjne, które przygotowują projekty nowych rozwiązań – mówi Maria Bartnicka z ZPDN w Białymstoku. **– W październiku odbędzie się spotkanie osób, pracujących nad tym programem. Tam dyskutowana też będzie m.in. sprawa Syllabusa.**

Dopiero wtedy wiadomo będzie, czy tegoroczni maturzyści dostaną „ściągę" w formie wykazu obowiązujących lektur i materiałów potrzebnych do przygotowania do matury.

(rs)

W Jeleniej Górze i za granicą

Tournée Teatru 3/4

Od ubiegłego piątku trwają XXVI Jeleniogórskie Spotkania Teatralne. Pełniący rolę gospodarza festiwalu Teatr im. C. Norwida w Jeleniej Górze już po raz drugi zaprosił do udziału Teatr 3/4 Zusno Krzysztofa Raua.

We wtorek widzowie zobaczyli „Gaję", a w środę – „Gianniego...", który zrobił tu również furorę przed rokiem. Do Jeleniej Góry przyjechaliśmy mikrobusem, za którego kierownicą przez całą ponad 650-kilometrową trasę siedział szef Teatru 3/4. Kiedy w poniedziałek wieczorem aktorzy odłączali przyczepę ze sprzętem i dekoracjami na zapleczu Teatru im. C. Norwida, trwał właśnie spektakl pt. „33 omdlenia" Antoniego Czechowa w wykonaniu krakowskiego Teatru STU. Poprzedziły go – w ubiegłą sobotę i niedzielę – prezentacje monodramu pt. „Msza za miasto Arras" wg Andrzeja Szczypiorskiego, w wykonaniu Janusza Gajosa z warszawskiego Teatru Powszechnego oraz „Białe noce" wg Fiodora Dostojewskiego, przywiezione przez niemiecki Stadtische Theater z Chemnitz.

„Gaja" – widowisko muzyczne o egzystencji człowieka i jego symbiozie z naturą – została przyjęta entuzjastycznie. Publiczność wykupiła wszystkie miejsca z balkonem włącznie. Po przedstawieniu aktorzy nie mogli długo zejść ze sceny. Były kwiaty, spontaniczne podziękowania i... zdenerwowanie po spektaklu, bo nie wszyscy mogli kupić kasety z muzyką Roberta Łuczaka. Potem nagrania dla TVP Wrocław. Na widowni był obecny dyrektor Teatru im. C. Norwida, Andrzej Bubień, który po przedstawieniu powiedział m.in.:

– Ten spektakl został pokazany w innej formie niż „Gianni...", jest bardzo do niego podobny w myśleniu teatralnym, a rzadko się zdarza, żeby obecnie teatry realizowały jedną ideę i to na najwyższym poziomie artystycznym. Po zeszłorocznym sukcesie „Gianniego..." nie mieliśmy problemów z widownią. Myślę, że Teatr 3/4 Zusno przyjedzie do nas znowu, z czego będę bardzo zadowolony.

W piątek „Gaja" wg scenariusza i w reżyserii Krzysztofa Raua zostanie pokazana w Szczawnie, po czym zespół wyjeżdża z tym przedstawieniem na kilkudniowe tournée zagraniczne. „Gaję" zobaczą widzowie w Budapeszcie, w Bańskiej Bystrzycy na Słowacji (podczas festiwalu teatrów Europy Środkowej) oraz w Austrii.

KRYSTYNA KONECKA

Miejsce na sfinksy

W najbliższych dniach w Parku Pałacowym znów podziwiać będziemy sfinksy. Właśnie trwa ustawianie cokołów pod rzeźby.

Sfinksy są już jak nowe, ich konserwacji dokonała Małgorzata Andron-Hofmańska, konserwator zabytków z kamienia z Białegostoku. Cokoły pod rzeźby nie zachowały się, zrekonstruował je Jarosław Perszko z Hajnówki.

(a)

Fot. A. Zgiet



Ustawianie cokołów pod sfinksy

Krzyżówka z hasłem

Po rozwiązaniu krzyżówki, litery z pól: E-8, E-2, B-2, J-4, C-10, G-7 utworzą CZWARTĄ (ostatnią) część przysłowia polskiego. Rozwiązanie prosimy nadesłać do Redakcji w ciągu 7 dni.

POZIOMO: A) wrodzona zdolność, B) senne widziadło, C) trunek z gwiazdkami, D) kara cielesna, E) rezerwa, F) wytyczona trasa, G) atrybut czyścibuta, H) przyjmuje listy, paczki, I) tłok, J) atak.

PIONOWO: 1) elegancja, wykwintność, 2) stolica Portugalii, 3) odświętny strój, 4) jej atrybutem jest tara, 5) jamnik, 6) barwa sierści u zwierząt, 7) stary, niezgrabny pojazd, 8) łotr, 9) wodospad na granicy USA z Kanadą, 10) materiał opałowy.

„GENTO"

	1	2	3	4	5	6	7	8	9	10
A		■		■						
B						■		■		■
C		■		■						
D						■		■		■
E	■		■		■					
F						■		■		■
G	■		■		■					
H							■		■	
I	■		■		■					
J							■		■	

KUPON 84/D

KINA PROPONUJĄ

Córka dwóch matek



Od jutra w kinie „Pokój" można będzie oglądać melodramat „Matka swojej matki" z tercetem żeńskich gwiazd w rolach głównych: Krystyną Jandą, Joanną Żółkowską i Marią Seweryn.

Alicja ma 19 lat i pochodzi z tzw. dobrego domu. Jej matka pracuje jako lekarz weterynarii, ona sama świetnie gra na skrzypcach. Po maturze dziewczyna chce wyjechać do USA, gdzie mieszka jej ojciec. Któregoś dnia zagląda jednak do domowego archiwum i odkrywa straszną prawdę: jej rodzice adoptowali ją we wczesnym dzieciństwie. Zamiast do Ameryki, Alicja wyrusza na poszukiwanie własnej matki...

Scenariusz filmu napisała, grająca rolę „fałszywej" matki, Joanna Żółkowska. „Pewnego dnia wpadło mi w ręce jakieś kobiece czasopismo, gdzie przeczytałam reportaż o adoptowanej dziewczynie, która opuszcza dom, przybraną matkę i szuka naturalnych rodziców. W tej historii znalazłam moje postacie" – opowiada Żółkowska. W rolach córki i „prawdziwej" matki wystąpiły Krystyna Janda i Maria Seweryn, które poza ekranem łączy dokładnie takie samo pokrewieństwo. Dla Marii jest to druga poważna rola w karierze – wcześniej rewelacyjnie spisała się w duecie z Danielem Olbrychskim w „Kolejności uczuć". „Matkę swojej matki" wyreżyserował Robert Gliński, który, jak twierdzi Żółkowska, „jest mężczyzną opanowanym i potrafił oswoić miotające się przed kamerą damskie żywioły".

(tal)

Na dwóch pierwszych Czytelników, którzy z aktualnym numerem „GW" zgłoszą się do kasy kina „Pokój" na godzinę przed premierowym seansem, czekają podwójne zaproszenia na film.

Wojna – święto śmierci

W piątek kino „Forum" zaprasza na premierę francuskiego dramatu „Fiesta" z wybitną rolą Jeana Louisa Trintignanta. Akcja filmu rozgrywa się podczas wojny domowej w Hiszpanii.

FORUM

Hiszpańskie słowo „fiesta" ma kilka znaczeń. To święto, zabawa, radość, ale też widowisko i corrida. W filmie Jose Louisa De Villalongi matadorem jest pułkownik Masagual, którego gra Jean Louis Trintignant („Czerwony" Kieślowskiego), a ofiarą – siedemnastoletni Rafael, młodzieniec wcielony z woli ojca, wysokiego rangą przedstawiciela frankijskiego reżimu, do wojska.

W obozie frankistów rozgrywa się akcja filmu – odwrotnie niż np. w ostatnim dziele Kena Loacha „Ziemia i wolność". Po tej stronie barykady ścierają się interesy rozmaitych ugrupowań politycznych, tu ściągają na wojnę międzynarodowi ochotnicy. Przede wszystkim jednak, to u frankistów panują rządy rozszalałego terroru: śmierć przez rozstrzelanie może dosięgnąć każdego i w każdej chwili. W takiej okrutnej, a jednocześnie – jak twierdzą recenzenci – fascynującej niczym corrida scenerii rozegra się pojedynek dwóch mężczyzn, których dzielą wiek, doświadczenie i podejście do tego, co się dzieje wokół.

(tal)

KRÓTKO • KRÓTKO • KRÓTKO

Jazz na urodziny

Jutro, o godz. 20.00, w klubie przy ul. Kilińskiego 13 w Białymstoku odbędzie się „Urodzinowy Koncert Radia Białystok", na którym wystąpi jazzowy zespół LOS ANGELES TRIO w składzie: Bogdan Hołownia – pianino, Andrzej Bruner Gulczyński – kontrabas, Józef Eliasz – perkusja.

Usłyszymy standardy jazzowe z lat 50., 60. w nowych aranżacjach. Studenci mają bonifikatę przy zakupie biletu.

Serdecznie zapraszamy.

W „Zenicie"

Klub „Zenit" przy ul. Mieszka I przyjmuje jutro, o godz. 17, zapisy chętnych na zajęcia konwersacyjne z jęz. angielskiego.

W sobotę, o godz. 11, do klubu mogą zgłaszać się osoby zainteresowane uczestnictwem w kole teatralnym „Mandragora", prowadzonym przez Antoninę Sokołowską.

(ros)

Bal Samotnych

Jutro Klub Rozrywki „Krąg" zaprasza o godz. 20 na Bal Samotnych i Zakochanych. „Na żywo" grać będzie zespół Flames.

(tal)

Jak się obronić

Dziś, o godz. 17.30, w klubie „Millenium" przy ul. Mazowieckiej 39d odbędzie się kolejne spotkanie mieszkańców w ramach programu „Sąsiedzka czujność". Tym razem omawiany będzie temat – połączony z projekcją filmu – jak chronić własną osobę przed różnego rodzaju niebezpieczeństwami (m.in. kradzieżami kieszonkowymi, napadami), w jaki sposób powiadamiać o zajściach, jak się bronić. W spotkaniu wezmą udział policjanci z I Komisariatu i Maria Kubajewska z Wydziału Prewencji Komendy Wojewódzkiej Policji w Białymstoku.

Następny temat, jeśli mieszkańcy Osiedla Tysiąclecia zaakceptują propozycję, dotyczyłby kradzieży samochodów. Organizatorem spotkań w ramach „Sąsiedzkiej czujności" jest Program „Dialog".

Szkolenia rad osiedli

Program „Dialog" zaprasza przewodniczących białostockich rad osiedli na warsztaty o zasadach dobrej organizacji pracy. Szkolenie odbędzie się dziś, o godz. 17.30, w sali konferencyjnej przy ul. Branickiego 13.

(ros)

Techno w „Kręgu"

Na „Mystical House" – imprezę z muzyką techno – można będzie pójść w sobotę do „Kręgu". Potańcówkę poprowadzą DJ Air z Warszawy i DJ East, który przyjedzie aż z San Francisco. Towarzyszyć im będzie David Sausedo z Mexico City, który zagra „na żywo" na bębnach. Początek imprezy o godz. 22, choć bramkarze zaczną wpuszczać już o godz. 20.30.

(tal)

WARMIŃSKO-MAZURSKI BANK REGIONALNY S.A. w OLSZTYNIE

Mamy zaszczyt i przyjemność poinformować Państwa, iż rozpoczął działalność WMBR S.A. w Olsztynie

jako pierwszy nowo utworzony Bank Regionalny zrzeszający 140 banków spółdzielczych

Zapraszamy do Oddziałów Terenowych WMBR S.A. w:

Białymstoku	**ul. Zamenhofa 4**	**tel. (0-85) 53-73-11, 53-75-11**
Ełku	**ul. Armii Krajowej 24**	**tel. (0-87) 10-65-22, 10-65-23**
Łomży	**ul. Dworna 12**	**tel. (0-86) 16-54-16, 16-47-38**
Olsztynie	**al. Piłsudskiego 32**	**tel. (0-89) 35-98-07, 35-98-08**
Ostrołęce	**ul. Reymonta 11**	**tel. (0-29) 42-31, 42-32**

oraz zrzeszonych banków spółdzielczych

Nasza oferta kierowana jest do osób fizycznych i prawnych!!!

W ofercie są m.in. kredyty:

- ❑ preferencyjne dla rolnictwa i przetwórstwa,
- ❑ celowe na finansowanie przedsięwzięć gospodarczych,
- ❑ konsumpcyjne (w tym kredyty samochodowe).

Oferujemy także korzystne warunki w zakresie działalności oszczędnościowej i rozliczeniowej.

SERDECZNIE ZAPRASZAMY DO WSPÓŁPRACY

15884a

Zarząd Miasta Ełku

ogłasza publiczny przetarg ustny

na sprzedaż nieruchomości gruntowej nie zabudowanej, położonej w Ełku przy ulicy A. Mickiewicza (w centrum miasta), oznaczonej nr geod. 205/9 o pow. 289 mkw., przeznaczonej pod budowę budynku mieszkalno–usługowego, o zabudowie zwartej.

Cena wywoławcza – 8.797,00 zł.
Wadium – 2.200,00 zł.

Warunkiem przystąpienia do przetargu jest wpłacenie wadium jw. na konto Urzędu Miasta w Ełku nr PBK Warszawa Oddział Ełk 377825–1166–3620–3–45 lub w kasie Urzędu Miasta w Ełku, nie później niż do godziny 9.00 w dniu przetargu.

Osoby, które wpłacą wadium przelewem winne zgłosić się do tutejszego Urzędu Miasta w Ełku, pokój 35, w godzinach od 9.00 do 9.30 wraz z dowodem wpłaty i dowodem osobistym celem potwierdzenia wpłynięcia przelewu.

Wadium przepada, jeżeli nabywca nieruchomości uchyli się od zawarcia umowy notarialnej.

UWAGA!!! Przetarg odbędzie się w dniu 16 października 1996 roku o godzinie 10.00 w sali konferencyjnej Urzędu Miasta w Ełku. Nabywca nieruchomości poniesie koszt sporządzenia operatu szacunkowego w kwocie 305,00 zł. Koszty geodezyjne w kwocie 40,00 zł oraz koszty ewentualnego wyłączenia gruntu rolnego z produkcji rolniczej, zgodnie z ustawą z dnia 3 lutego 1995 roku o ochronie gruntów rolnych i leśnych (Dz.U. nr 16 poz. 78).

Zarząd Miasta Ełk zastrzega prawo unieważnienia przetargu bez podania przyczyn.

Bliższe informacje pod nr tel. 10–92–51 wewn. 235.

(16063)

OŚRODEK DOSKONALENIA KADR NOT w Białymstoku

NOT

ogłasza nabór na kursy

- *Eksploatacja kotłów grzewczych na paliwa płynne i gazowe.*
- *Eksploatacja urządzeń energetycznych c.o.*
- *Eksploatacja urządzeń gazowych.*

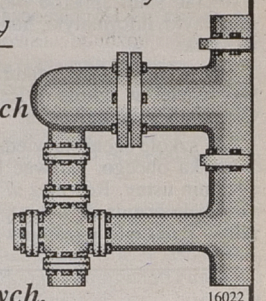

16022

Ośrodek Doskonalenia Kadr NOT
Białystok, ul. M.C. Skłodowskiej 2, tel. 42-12-75, pok. 113.

Rejon Energetyczny Łomża informuje o planowanych przerwach w dostawie energii elektrycznej w godz. od 8.00 do 15.00.

- ❖ 1. w dniach 30.09 i 1.10.1996 r. dla odbiorców zamieszkałych w Zambrowie przy ulicy Poświątnej;
- ❖ 2. w dniach 2.10 i 3.10.1996 r. dla odbiorców zamieszkałych w miejscowości Wola Zambrowska;
- ❖ 3. w dniu 3.10.1996 r. dla odbiorców zamieszkałych w Łomży przy ulicach: Lipowej (od Sikorskiego do Łukasińskiego Łukasińskiego (od Lipowej do Wesołej), Puławskiego i Harcerskiej;
- ❖ 4. w dniach 4.10 i 7.10. 1996 r. dla odbiorców zamieszkałych w Zambrowie przy ulicach: Wilsona, Białostockiej (do pijalni piwa), Sadowej, pl. Sikorskiego 2;
- ❖ 5. w dniu 4.10.1996 r. dla odbiorców zamieszkałych w Grajewie przy ulicach: Augustowskiej, Lipowej, Rzemieślniczej, Wesołej, Spółdzielczej i na Osiedlu Młodych;
- ❖ 6. w dniach 8.10 i 9.10.1996 r. dla odbiorców zamieszkałych w Zambrowie przy ulicy Konopnickiej i Obwodowej.

Wyłączenia są spowodowane koniecznością przeprowadzenia robót związanych z konserwacją urządzeń energetycznych.

Bliższych informacji udziela RE Łomża, tel. 16–34–61 w. 268.

(16060)

Zawiadomienie

Zarządu Gminy w Szumowie

Stosownie do art. 18 ust. 2 pkt 5 ustawy z dnia 7 lipca 1994 r. o zagospodarowaniu przestrzennym (Dz.U. nr 89, poz. 415) zawiadamia się, że projekt zmiany miejscowego planu zagospodarowania przestrzennego części miejscowości Szumowo, dotyczącego obszaru położonego pomiędzy ul. Cmentarną, Przemysłową, Krótką, 1 Maja, drogą relacji Szumowo–Rząśnik, w rejonie kompleksu leśnego i projektowanego gazociągu wysokiego ciśnienia, którego przedmiotem jest wyznaczenie obszaru funkcjonalnego terenu górniczego złoża kruszywa naturalnego oraz terenów przyległych istniejącego i projektowanego zainwestowania będzie wyłożony do publicznego wglądu w ciągu 21 dni, tj. od 3.10.96 r. do 23.10.1996 r., w siedzibie Urzędu Gminy Szumowo, ul. 1 Maja 60, 18–305 Szumowo w godz. 7.30 – 15.30.

Zgodnie z art. 23 ustawy każdy, kto kwestionuje ustalenia przyjęte w projekcie planu, może wnieść protest.

Zgodnie z art. 24 ustawy każdy, którego interes prawny lub uprawnienia zostały naruszone przez ustalenia przyjęte w projekcie planu, może wnieść zarzut.

Zainteresowani mogą zgłaszać protesty i zarzuty na piśmie do Zarządu Gminy z podaniem oznaczenia nieruchomości w terminie nie dłuższym niż 14 dni po upływie okresu wyłożenia.

Za Zarząd Przewodniczący Zarządu Mirosław Nadany

(16068)

Rejon Energetyczny Białystok Teren informuje odbiorców energii elektrycznej o przerwach w dostawie, które wystąpią w niżej podanych terminach i wymienionych miejscowościach:

- ✘ **w dn. 27.09.96 r. w godz. 8.00–15.00,** Czaplino III;
- ✘ **w dn. 30.09.96 r. w godz. 8.00–15.00,** kol. Zajezierce,
- ✘ **w dn. 01.10.96 r. w godz. 8.00–15.00** m. Choroszcz, ul. Słowackiego i Osiedle Mieszkaniowe, Powstania Styczniowego od ul. Mickiewicza do Brzozowej, Mickiewicza, Piłsudskiego, Kościuszki oraz ul. przyległe, miejscowość; Zajezierce;
- ✘ **w dn. 02.10.96 r. w godz. 8.00–15.00,** kol. Kamionka;
- ✘ **w dn. 03.10.96 r. w godz. 8.00–15.00,** Szaciły I, Ignatki III Osiedle Mieszkaniowe i Hotel, m. Białystok, ul. Szosa Ełcka, Ogródki Działkowe k.PKP Bacieczki, kol. Porosły – odbiorcy zasilani ze stacji transf. obok PKP Bacieczki;
- ✘ **w dn. 03.10.96 r. w godz. 12.00–17.00,** kol. Fasty IV, kol. Dzikie;
- ✘ **w dn. 04.10.96 r. w godz. 8.00–15.00** Szaciły II.

Ww. przerwy w dostawie energii elektrycznej spowodowane są remontem urządzeń energetycznych mającym na celu poprawę niezawodności zasilania.

Przepraszamy odbiorców za kłopoty spowodowane brakiem dopływu energii elektr.

Szczegółowych informacji udziela Rejonowa Dyspozycja Ruchu Białystok Teren, tel. 329–105 czynny całą dobę oraz Posterunki Energetyczne obsługujące ww. miejscowości.

(16110)

Urząd Miejski w Białymstoku, Wydział Architektury Gospodarki Przestrzennej i Ochrony Środowiska zawiadamia zainteresowane strony, że na wniosek Wydziału Budownictwa i Inwestycji Urzędu Miejskiego w Białymstoku została wydana decyzja z dnia 20.09.1996 r. znak: A.II.7351–73/96 o pozwoleniu na budowę gazociągu w ul. Starosielce w Białymstoku.

Od powyższej decyzji służy stronom prawo wniesienia odwołania do Wojewody Białostockiego za pośrednictwem Urzędu Miejskiego w Białymstoku, ul. Słonimska 1, w terminie 14 dni od daty ogłoszenia.

(16074)

Hurtownia "BIALTEX" oferuje

DODATKI KRAWIECKIE

- ocieplacz odzieżowy
- pikówki (podszewki z ocieplaczem)
- podszewki stilonowe
- fizeliny
- gipury białe i kolorowe
- zamki z tworzywa i metalu (8 cm - 2,30 cm)
- worki foliowe - polietylen i polipropylen
- noże do overlocków
- igły (m.in. "Groz-Beckert")
- dodatki do produkcji zasłon
- wieszaki, poduszki barkowe, inne dodatki

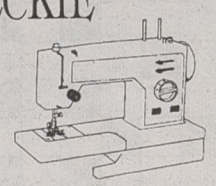

Zapraszamy

Białystok, ul. Włókiennicza 16
(w budynku "Polsurwisu")
tel. (0-85) 517-511 w. 56, 57.

poniedziałki - piątki 9 - 17
soboty pracujące 10 - 15

16024

PHU CHOLNSKI PRZEDSIĘBIORSTWO HANDLOWO-USŁUGOWE

Hurtownia Materiałów Budowlanych
w Woli Zambrowskiej k. Zambrowa
tel./fax (0-86) 71-37-55



Od fundamentu po dach

Siding z USA
16 zł / 1m2 z VAT

Wyroby sprzedajemy w cenach producentów
ceny: hurtowe i detaliczne
Zapraszamy codziennie 7.00 - 17.00, sob. 7.00 - 14.00
Atrakcyjne upusty, zabezpieczamy transport.

15250



prezentacje gmin we „Współczesnej”

MOŃKI



Miasto Mońka

Mońki powstały na ziemiach, które w ciągu wieków kilkakrotnie zmieniały swoją przynależność. Początkowo należały do Jaćwingów, później krzyżowały się tu wpływy ruskie, litewskie i polskie. Wiadomo, że wieś o takiej nazwie istniała już w połowie XVI w. Początek dał jej Moniek, pochodzący najprawdopodobniej z terenów białoruskich.

Po III rozbiorze Polski, okolice Moniek znalazły się w rękach Prus, a następnie stanowiły ziemie Księstwa Warszawskiego i Królestwa Polskiego. Od XVIII w. obszar na północny wschód od Białegostoku, aż po Biebrzę, charakteryzował się słabo rozwiniętymi osadami miejskimi, miasta były stosunkowo małe, a ich sieć dość rzadka.

W końcu XIX i na początku XX w., postępująca rozbudowa sieci kolejowej zróżnicowała osady północnej Białostocczyzny. Kolej pozostawiła na uboczu szereg osad miejskich (Goniądz, Knyszyn), a powołała do życia nowe ośrodki położone przy szlakach komunikacyjnych.

Pod koniec XIX w. okolice Moniek znalazły się w zasięgu budowy linii kolejowej, łączącej Białystok z Królewcem. Uruchomienie tej linii w 1881 r. spowodowało powstanie i rozwój osady Mońki.

Rozwój jej był powolny – jeszcze w 1912 r. osada składała się ze stacji kolejowej oraz sześciu domków. Dodatkowym czynnikiem wpływającym na rozwój stało się połączenie kolejką wąskotorową z pobliskimi Hornostajami, gdzie mieściły się koszary carskiego pułku piechoty.

Bardziej widoczny rozwój osady nastąpił po 1920 r. kiedy założono na tym terenie parafię rzymskokatolicką.

W okresie międzywojennym Mońki rozwijały się głównie w oparciu o handel. Regularnie odbywały się tu targi, na których handlowano głównie bydłem, trzodą chlewną i zbożem. Podnadto istniejąca w osadzie stacja kolejowa uzyskała przywilej handlu zbożem z zagranicą i ulgi w opłatach w handlu wewnętrznym.

Obie wojny światowe przyniosły miasteczkom Białostocczyzny ogromne zniszczenia.

W roku 1950 Mońki liczyły 530 mieszkańców, a w 1954 – 700. Ludność zajmowała się głównie rolnictwem i handlem. W kwietniu 1954 r., po kilkuletnich dyskusjach został utworzony powiat moniecki. Dawna wieś Mońki (gm. Kalinówka) stała się siedzibą powiatu i wygrała rywalizację o to miano z trzytysięcznym Knyszynem. O wyborze Moniek zadecydowało centralne położenie osady oraz usytuowanie przy linii kolejowej Białystok – Ełk.

1 stycznia 1965 r. Mońki znów podniosły swoją rangę – uzyskały prawa miejskie. Liczyły w tym czasie ponad 3 tys. mieszkańców.

Reforma administracyjna z 1975 r. zlikwidowała powiaty. Tym samym Mońki straciły rangę centrum administracyjnego. Utworzono gminę, składającą się z 41 sołectw.

Dzisiejsze Mońki zajmują powierzchnię 766 hektarów i liczą ponad 10 tys. mieszkańców. Miasto składa się z dwóch części przedzielonych linią kolejową . Wschodnia część jest bardziej rozbudowana, tworzy centrum usługowo-handlowe. W zachodniej skupiło się budownictwo jednorodzinne i niektóre zakłady przemysłowe.

Niewątpliwą ozdobę miasta stanowi zieleń – skwery, aleje drzew, park, ogródki i lasy. Usytuowany w północno-wschodniej części miasta na powierzchni 9 hektarów park, to część jednego z najbardziej zwartych kompleksów leśnych w granicach miasta. Park jest odpowiednio zagospodarowany i przystosowany do rekreacji. Drugi duży obszar leśny znajduje się w północno-zachodniej części miasta. Część tego zespołu leśnego przystosowano również do wypoczynku. Znajduje się tu stadion i ukryty wśród drzew hotel.

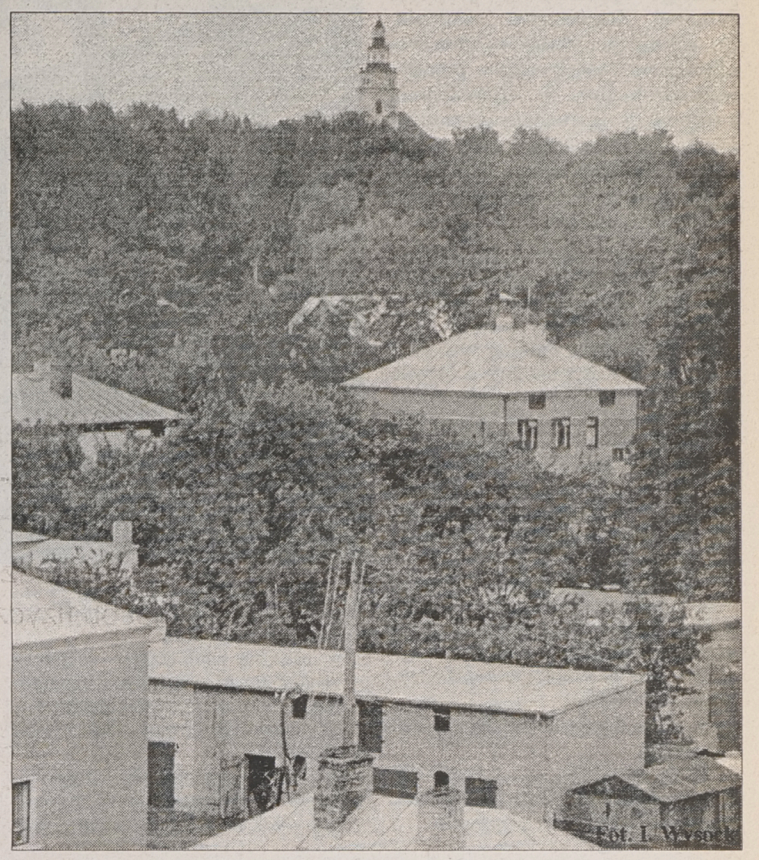

Fot. I. Wysocki

Zagłębie ziemniaczane

Miasto i Gmina Mońki położone są w północno-zachodniej części województwa białostockiego, na skraju otuliny Biebrzańskiego Parku Narodowego i Puszczy Knyszyńskiej. Zajmuje powierzchnię ponad 16 tys. hektarów, w tym miasto – 766. Liczy sobie 16,5 tys. osób, z czego w mieście 10.850.

Przez miasto przebiega zelektryfikowana trakcja kolejowa Białystok–Ełk oraz droga o znaczeniu krajowym. Umożliwia to dogodne połączenia z przejściami granicznymi na Litwę i Białoruś.

Miasto i Gmina Mońki jest regionem typowo rolniczym. Dobre warunki klimatyczno-glebowe sprzyjają rozwojowi produkcji rolnej. Wszystkie wsie posiadają dogodne połączenia drogowe z miastem, a większość z nich posiada sieć wodociągową.

Region ten jest znany w Polsce jako zagłębie ziemniaczane. Dotyczy to gminy Mońki i sąsiednich.

Na terenie miasta i gminy użytki rolne zajmują 79,7 proc. ogólnej powierzchni, z tego 56, 7 proc. to grunty orne, 0,5 proc. sady, 22,5 proc. użytki zielone. Pozostałą powierzchnię zajmują grunty leśne i inne. Przeważającą większość stanowią gleby klasy IV i V. Średnia wielkość gospodarstwa rolnego kształtuje się w granicach 8 hektarów. Do głównych kierunków produkcji rolnej na terenie gminy należy zaliczyć chów trzody chlewnej oraz uprawę zbóż i ziemniaków. W strukturze zasiewów indywidualnych gospodarstw rolnych ziemniaki zajmują 17 proc. powierzchni gruntów ornych.

Po kilku latach przerwy władze samorządowe powróciły do organizowania corocznej imprezy pod nazwą Monieckie Dni Ziemniaka. Pierwsza taka impreza miała miejsce 16 lat temu. Po kilku latach nastąpiła przerwa, a w ubiegłym roku władze powróciły do tego pomysłu. Dni Ziemniaka promują gminę, a jednocześnie stają się okazją do zawierania kontraktów i umów pomiędzy rolnikami a ewentualnymi odbiorcami. Są również możliwością poznania zasobów rolniczych gminy dla ewentualnych inwestorów. Nowością we wznowionej imprezie są targi ziemniaczane. Zdaniem samorządu, jest to bodaj najważniejszy element imprezy, gdyż pozwala na szukanie rynku zbytu, a właśnie trudności ze zbytem ziemniaka są przyczyną zmniejszającej się uprawy tej rośliny.

W tym roku dwudniowe obchody objęte są patronatem wicepremiera rządu, ministra rolnictwa oraz wojewody białostockiego. Rozpoczną się w sobotę, 28 września, targami ziemniaczanymi. Organizatorzy przewidują również cykl imprez sportowo-rekreacyjnych towarzyszących dwudniowym obchodom.

REVMOD

PRZEDSIĘBIORSTWO PRODUKCYJNO-HANDLOWE Spółka z o.o.

19-100 Mońki, ul. Mickiewicza 20, tel./fax (085) 16-24-82

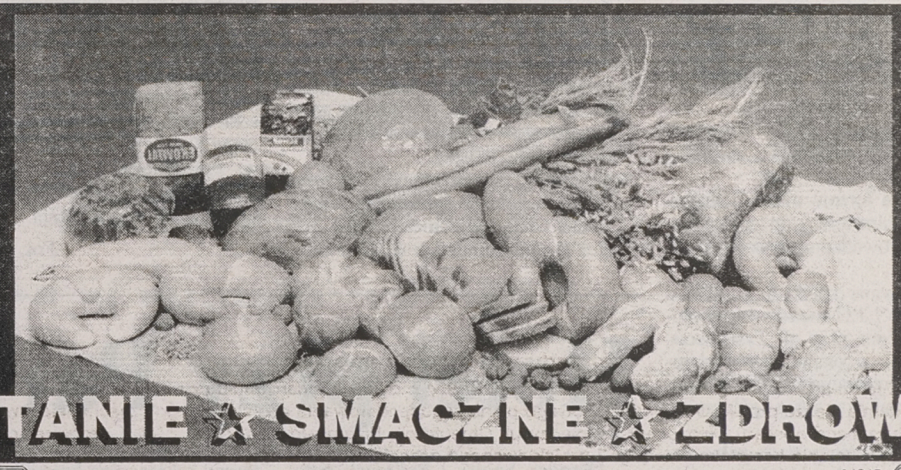

TANIE ☆ SMACZNE ☆ ZDROWE

16047

Firma produkuje ok. 70 rodzajów pieczywa w trzech piekarniach na terenie Moniek i Knyszyna. Pieczywo jest wytwarzane w nowoczesnych, zautomatyzowanych, często unikalnych urządzeniach, ale także wykorzystywane są np. tradycyjne piece opalane węglem.
Pieczywo nasze jest znane z dobrego smaku, posiada oryginalny zapach i wysokie walory odżywcze. Stosujemy do produkcji wyłącznie ekologiczne surowce o najwyższej jakości, m.in. tłuszcze roślinne nie zawierające cholesterolu, wykorzystujemy oryginalne receptury w większości tradycyjne - polskie.
Dostarczamy niezawodnie komplet pieczywa bezpośrednio do sklepów, własnym transportem na terenie trzech sąsiednich województw.
Firma prowadzi także działalność handlową artykułami spożywczymi.

Zapraszamy do współpracy

bm

GAZETA współczesna

Gminne inwestycje

Z najważniejszych zadań, z jakimi w ostatnich latach uporała się gmina Mońki, należałoby wymienić oddanie do użytku nowoczesnego ujęcia wody przy ul. Szkolnej. Zastosowane ciśnieniowe mieszacze wodno-powietrzne, odżelaziacze oraz zestaw pompowo-hydroforowy o zblokowanej konstrukcji zapewniają dostarczenie do sieci miejskiej wody o odpowiednim ciśnieniu, odpowiedniej ilości i, co najważniejsze – odpowiedniej jakości.



Drugą niezwykle ważną inwestycją jest dokończenie budowy i oddanie do użytku oczyszczalni ścieków o przepustowości 2600 metrów sześciennych na dobę. Budowę rozpoczęto w 1988 r. Koszt inwestycji określa się na kwotę 6.183 tys zł (wg poziomu cen z grudnia 1995 r.). W latach 1994 –96 gmina zmuszona była zaciągnąć pożyczki z Narodowego Funduszu Ochrony Środowiska w wysokości 2.409 tys. zł i Wojewódzkiego Funduszu Ochrony Środowiska w Białymstoku – 1.100 tys. zł.

Do oczyszczania ścieków zastosowano 2 reaktory wielofunkcyjne biologiczne typu PS, przystosowane do usuwania związków węgla, azotu i fosforu w procesie biologicznego oczyszczania ścieków.

Planowane oddanie do użytku – 30 września br.

Jednocześnie gmina realizuje budowę wodociągów wiejskich oraz wodociągów i kanalizacji w mieście.

Z programu rozwoju urządzeń komunalnych w latach 1994–2000 zrealizowano do tej pory:

– w zakresie wodociągów wiejskich Wodociąg Mońki-Północ (zwodociągowano wieś Świerzbienie, Ginie, osadę Hornostaje, Potoczyznę, Koleśniki),
– w zakresie wodociągów miejskich; spinki wodociągowe w ul. Kolejowej, Parkowej, Słowackiego, Leśnej, wodociąg w ul. Zuchów, Kopernika, św. Kazimierza, Białostockiej,
– w zakresie kanalizacji sanitarnej miejskiej; kanały sanitarne w ul. Planetarnej, Astronomicznej, Kopernika, Kochanowskiego, Białostockiej, Reja oraz kanały deszczowe w ul. Planetarnej, Kochanowskiego, Reja,
– w zakresie robót elektroenergetycznych wykonano oświetlenie ciągu pieszego od ul. Astronomicznej do Wyzwolenia, oświetlenie al. Wojska Polskiego, parku u zbiegu ulic al. Niepodległości i 1000-lecia, oświetlenie ul. Małynicza oraz zasilanie w energię os. Reja,
– rozbudowano kotłownię olejową przy ul. Kościelnej. Koszt sięgnął kwoty 59.900 zł.

Na najbliższe lata z koniecznych inwestycji gmina planuje wybudowanie ok. 3,5 km kanalizacji, około 17,7 km wodociągu wiejskiego (wieś Jaśki, Ołdaki, Łupichy, Pyzy, Kosiorki), około 6,3 km wodociągu Południe (wieś Wojszki, Masie, Mejły), około 2,5 km wodociągu Kropiwnica, około 3 km wodociągu Przytulanka, a także rozbudowę i modernizację wysypiska śmieci oraz zasilenie w energię os. Reja.

Fot. I. Wysocki

Wpływy i wydatki

Budżet na rok 1996 uchwalony został przez Radę Miejską 15 marca br. Po stronie dochodów wynosił 7.837.612 zł, a po stronie wydatków 8.735.412 zł. W okresie pierwszego półrocza budżet wzrósł w dochodach do kwoty 8.110.253 zł i w wydatkach do 10.967.053 zł. Różnicę pomiędzy dochodami a wydatkami przewidziano do sfinansowania nadwyżką budżetową z ubiegłego roku oraz pożyczką zaciągniętą na budowę oczyszczalni ścieków.

Za I półrocze osiągnięto dochody w wysokości 4.369.117 zł, natomiast wydatki wyniosły 4.642.995 zł.

Najpoważniejszym źródłem dochodów do budżetu jest subwencja ogólna i oświatowa z budżetu państwa, która wyniosła w I półroczu 1.982.429 zł. Subwencja oświatowa, przeznaczona na pokrycie wydatków związanych z utrzymaniem szkół podstawowych przejętych przez gminę 1 stycznia br., nie pokrywa w całości potrzeb tych szkół. Rada Miejska z własnych dochodów przeznaczyła 30 tys. zł na remonty budynków szkolnych oraz 84.894 zł na rozbudowę Szkoły nr 3.

Drugim znaczącym źródłem dochodów są udziały w podatku dochodowym od osób prawnych i fizycznych. Z tego tytułu wpłynęły do budżetu gminy w I półroczu 673.542 zł. Pozostałe wpływy pochodzą z podatku leśnego, od spadków i darowizn, z karty podatkowej, opłaty skarbowej i targowej oraz z tytułu czynszów i dzierżawy.

Największe wydatki w I półroczu poczyniono na utrzymanie szkół podstawowych – 1.754 tys zł i na budowę oczyszczalni ścieków – 1.085 tys zł. Te dwie pozycje stanowiły aż 61 proc. wszystkich wydatków. W II półroczu udało się uzyskać z MEN jeszcze 250 tys. zł na oświatę.

Wydatki na inwestycje stanowią 38,6 proc. budżetu. W ramach wydatkowanych środków z budżetu gminy, wykonano szereg zadań. W zakresie budowy i remontów dróg – ulepszenie dróg żwirem (1,4 km), profilowanie dróg i remonty na 5 drogach, zawarto umowę na asfaltowanie drogi Zblutowo – Sobieski (400 m), w zakresie wodociągów i kanalizacji – dokończono budowę wodociągu w Sikorach, rozpoczęto budowę kanalizacji na ul. Reja i zakończono na ul. Białostockiej, w zakresie ulic – wykonano asfaltowanie ulicy osiedlowej, zawarto umowę z Wojewódzką Dyrekcją Dróg Miejskich na wykonanie nawierzchni asfaltowej na ul. Augustowskiej. Wojewódzka Dyrekcja ze swych środków wykona chodniki przy alei Wojska Polskiego.

Należy stwierdzić, że wpływ dochodów, jak również kierunki ich wydatkowania przebiegają zgodnie z założeniami budżetu uchwalonego przez Radę Miejską.

Oferta gospodarcza

Do końca sierpnia br. na terenie Miasta i Gminy Mońki zarejestrowało działalność 98 nowych podmiotów gospodarczych, 41 zgłosiło zmianę lub rozszerzenie prowadzonej działalności, a 46 rezygnację. Ogólnie funkcjonuje 570 podmiotów gospodarczych, czyli sześć razy więcej niż przed sześcioma laty.

W zdecydowanej większości dominuje handel (154 podmioty), następnie usługi i zakłady produkcyjne.

Obecnie na terenie miasta i gminy znajdują się wolne tereny do zagospodarowania pod prowadzoną działalność gospodarczą:

1. Nie zabudowana działka nr 1130/11 o powierzchni 1.127 metrów kwadratowych, położona przy ul. Tysiąclecia, przeznaczona w planie zagospodarowania przestrzennego jako teren handlu, gastronomii oraz usług ogólnomiejskich.

Ulica Tysiąclecia posiada pełne uzbrojenie w urządzenia komunalne. Przedmiotowa działka przeznaczona jest do oddania w użytkowanie wieczyste.

2. Nieruchomości przeznaczone w planie zagospodarowania przestrzennego miasta Mońki jako tereny istniejących i projektowanych urządzeń przemysłu, składowania, budownictwa i obsługi rolnictwa oraz rzemiosła, w tym uciążliwego:
   – działka nr 322/16 o powierzchni 35815 metrów kw., położona przy ul. Ełckiej,
   – nie zabudowana część działki nr 320 o pow. 6020 metrów kw. przy ul. Ełckiej.

   Forma zbycia ww. działek – sprzedaż, użytkowanie wieczyste, dzierżawa –
   – nie zabudowana działka nr 363/6 o pow. 11842 metrów kw., położona przy ul. Kościelnej – dzierżawa.
3. Działki przeznaczone pod zabudowę usługową – rzemiosła, w tym uciążliwego, położone przy ul. Kościelnej i Kilińskiego, posiadają księgę wieczystą KW 52305 i przeznaczone są do sprzedaży w trybie przetargowym:
   – nr 322/18 o pow. 1304 mkw.
   – nr 322/19 o pow. 1713 mkw.
   – nr 322/20 o pow. 1618 mkw.
   – nr 322/21 o pow. 1889 mkw.
   – nr 322/22 o pow. 880 mkw.
   – nr 322/23 o pow. 959 mkw.
4. Zabudowana nieruchomość, położona we wsi Hornostaje, posiadająca założoną księgę wieczystą KW 43688, oznaczona jako działka
   – nr 239/7 o powierzchni 0,61 hektara, przeznaczona do sprzedaży, zabudowana wiatą gazowniczą o pow. 270 mkw. i portiernią o pow. 12 mkw.

Między sztuką i rozrywką

Moniecki Ośrodek Kultury z siedzibą w Mońkach przy ul. Białostockiej jest placówką samorządową Urzędu Miasta i Gminy w Mońkach. Utrzymuje się z dotacji budżetu gminy oraz dochodów własnych, wypracowanych w ramach świadczonych usług dla ludności.

Moniecki Ośrodek Kultury prowadzi wielokierunkową działalność w zakresie edukacji i upowszechniania kultury poprzez prowadzenie działalności oświatowej (prelekcje, spotkania, odczyty), inspirowanie i rozwijanie zainteresowań amatorską twórczością artystyczną, upowszechnianie poszczególnych dziedzin sztuki, działalność dzieci, młodzieży i dorosłych w zespołach i kołach zainteresowań oraz organizację rozrywki, zabawy i rekreacji.

MOK występuje z dość szeroką ofertą do mieszkańców miasta. Funkcjonują tu kluby i koła zainteresowań: Klub Brydżowy, Klub Szachowy, Klub Złotej Jesieni, Koło Małego Plastyka, Koło Tkactwa Artystycznego, Dziecięcy Teatr Lalkowy „Słoneczka" i „Teleludki", młodzieżowy zespół muzyczny, zespół wokalny „Kochane Dzieciaki", studio piosenki.

MOK sprawuje także opiekę merytoryczną nad twórcami ludowymi z terenu miasta i gminy. Reprezentują oni różne rodzaje twórczości od poezji ludowej, poprzez haft i koronkarstwo, tkactwo do rzeźby i malarstwa.

Ich prace były wielokrotnie eksponowane w monieckiej placówce i w województwie. Ponadto w Monieckim Ośrodku Kultury prowadzona jest stała działalność wystawiennicza z zakresu sztuk plastycznych przy współpracy z BWA.

MOK jest współorganizatorem imprezy pod hasłem Monieckie Dni Ziemniaka, imprezy o wieloletnich tradycjach, cieszącej się dużą popularnością.

MOK jest również wydawcą Biuletynu Monieckiego. Biuletyn ma formę informacyjną, zwraca uwagę na działania samorządu i istotne sprawy z życia miasta.

Hotel przy Parku

Ośrodek Sportu i Rekreacji położony jest przy głównej trasie Białystok – Ełk, oddalony jednak od niej pasem zieleni. Zajmuje obszar 4,5 hektara na obrzeżach Biebrzańskiego Parku Narodowego, z możliwością dotarcia w każdy rejon Parku. Sprzyja temu korzystne ułożenie dróg i kształt Parku – tzw. „Nerki" z niemal centralnym położeniem Moniek.

Zalesione tereny okolic Ośrodka, naturalny zdrowy las wokół obiektów i możliwości zwiedzania Parku – to atrakcje przyciągające turystów. Aby zapewnić warunki obsługi turystycznej, na terenie Ośrodka utworzono bazę noclegową na każdą kieszeń. Ośrodek dysponuje pokojami hotelowymi – 44 miejsca w pokojach 2 i 3-osobowych o podwyższonym standardzie oraz 2 i 4- osobowych pokojach standardowych. Posiada również schronisko młodzieżowe z pokojami wieloosobowymi na 42 osoby, możliwość lokalizacji pola namiotowego, 2 boiska piłkarskie pełnowymiarowe i treningowe, boisko do piłki siatkowej, tereny rekreacyjne korzystne do lokalizacji obozów młodzieżowych.

Pozwala to na lokalizację jedno-, czy wielodniowych pobytów wycieczek, obozów i kolonii. Cały obiekt ogrzewany jest i zaopatrywany w ciepłą wodę z własnej ekologicznej olejowej kotłowni. Na wyposażeniu Ośrodka znajduje się autokar 30-osobowy i mikrobus, umożliwiające transport turystów, czy grup wycieczkowych w określone miejsca. **Fot. M. Kość**



Kolumna sponsorowana przez Urząd Miasta i Gminy w Mońkach

1405c

Mońki – gmina rolnicza

Z Janem Stachurskim, burmistrzem Miasta i Gminy Mońki, rozmawia Agnieszka Żero

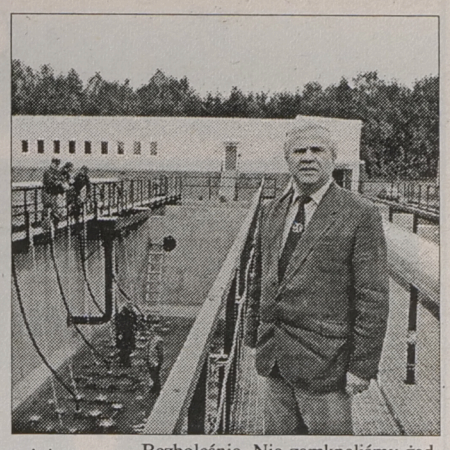

– W jakim kierunku zmierzają Mońki, w jakich dziedzinach widziałby pan szanse rozwoju gminy?

– Jesteśmy w trakcie opracowywania strategii rozwoju miasta i gminy wraz z określeniem kierunków rozwoju, celów i możliwości. To jest właśnie podstawowe pytanie, dokąd Mońki zmierzają? Mamy ambicję pozostania miasteczkiem ponadgminnym. Jest to dla nas ważna sprawa, gdy trwają rozmowy o powiatach. W każdym z wariantów Mońki posiadają odpowiednie warunki i są na utworzenie siedziby powiatu przygotowane. Mamy wiele instytucji o charakterze ponadgminnym, a także możliwości tworzenia innych, niezbędnych dla funkcjonowania powiatu instytucji. Sądzę, że Mońki powiatem będą.

Jednym z założeń projektu strategii rozwoju jest wspieranie przez gminę rozwoju rolnictwa, oczywiście zgodnie z możliwościami. Wyniki spisu rolnego wskazują na dość dobrą sytuację w zakresie produkcji zwierzęcej. Wspieramy z budżetu niektóre przedsięwzięcia – np. dotujemy zwalczanie chorób zwierzęcych, szczepienia zwierząt.

Gorsza sytuacja jest w produkcji roślinnej. Niskie plony zbóż, z uwagi na wysokie ceny środków do produkcji rolnej, a przede wszystkim – to, co niepokoi – spadek powierzchni uprawy ziemniaka. Kilka lat temu rolnicy nasi uprawiali 3 tysiące hektarów tej rośliny. W tym roku spis rolny wykazał 1245 hektarów. Główną przyczyną tego stanu jest brak możliwości zbytu ziemniaka. Czynimy próby znalezienia inwestora, który wybuduje zakład przetwórstwa ziemniaka. Nasze starania trwają od dwóch lat. Prowadziliśmy rozmowy z przedstawicielami władz Brandenburgii, rozmawialiśmy z inwestorem z Kanady. Zainteresowanie jest, ale konkretne decyzje nie zapadają. Mamy odpowiednie warunki, by taki zakład powstał i mógł prosperować, brakuje tylko inwestora.

Staramy się promować miasto i gminę, a szczególnie producentów ziemniaka, poprzez powrót do organizowania Monieckich Dni Ziemniaka, których głównym punktem programu są targi ziemniaczane. Mają one służyć umożliwieniu kontaktów między rolnikami producentami a potencjalnymi nabywcami ziemniaków.

– Jak wygląda sytuacja w przemyśle?

– Była Unitra zatrudniająca 520 osób, pozostało wspomnienie po zakładzie i budynki. Budynek kupił warszawski Elektrim, ale od listopada ubiegłego roku nic się tam praktycznie nie dzieje. Osobiście żałuję, że nie udało się Alcatelowi wygrać konkursu organizowanego przez MON na produkcję sprzętu wojskowego. Mieliśmy zapewnienie ze strony Alcatela, że w przypadku wygrania konkursu kupuje budynki (właśnie w Mońkach) i rozpoczyna produkcję dając zatrudnienie dla 100–150 osób. Niestety...

Nieźle natomiast funkcjonuje Moniecka Spółdzielnia Mleczarska. To, co budzi nasze nadzieje, to spółka, która kupuje naszą mieszalnię pasz. Zamierza ją zmodernizować i produkować rocznie ok. 40–50 tysięcy ton pasz, a to są duże ilości. Zakładamy, że wpłynie to pomyślnie na rozwój rolnictwa.

– Czy są w Mońkach warunki do rozwoju turystyki?

– Turystyka, naszym zdaniem, byłaby kolejnym kierunkiem rozwoju gminy. Przemawia za tym bliskość Biebrzańskiego Parku Narodowego i coraz większa liczba turystów z kraju i zagranicy. Turyści z reguły przejeżdżają przez Mońki i korzystają z usług naszego hotelu, który jest zakładem budżetowym gminy. Ponieśliśmy pewne koszty związane z podniesieniem standardu pokoi hotelowych i już mamy pierwsze sygnały, że można na turystyce zarobić. Chcemy tę szansę wykorzystać – mamy hotel, schronisko młodzieżowe, bazę sportowo-rekreacyjną i możliwość świadczenia usług transportowych na rzecz turystów.

– Jak się przedstawia bezrobocie w gminie?

– Wskaźnik bezrobocia w gminie wynosi 7,6. Zwalczanie bezrobocia jest pewnie w każdej gminie jednym z ważniejszych zadań. Co staramy się robić? Przede wszystkim organizować roboty publiczne.

– Jakie jest zainteresowanie taką formą zatrudnienia?

– Delikatnie mówiąc różne. Mieliśmy taki przypadek, że chcieliśmy zatrudnić bezrobotnych do prac przy oczyszczalni ścieków. Zrobiliśmy zebranie i zapytaliśmy, kto chce pracować. Na 40 bezrobotnych 9 zostało, reszta wyszła, nie zainteresowana pracą. Ale mimo wszystko udało nam się w ramach robót publicznych przy realizacji inwestycji zatrudnić w 1995 r. 53 osoby, w bieżącym roku już 18 – przy budowie oczyszczalni ścieków, przy rozbudowie Szkoły nr 3, remoncie hotelu, budowie i remontach ulic.

– Oczyszczalnia ścieków jest pewnie największą inwestycją ostatnich lat, jak długo trwały prace budowlane?

– Budowę rozpoczęto w 1988 r. Później miała miejsce zmiana technologii, wzrosły wymagania ochrony środowiska, potem nastąpiły całe lata wolnego tempa budowy. W ubiegłym roku musieliśmy postarać się o 35 mld starych złotych kredytu i 5 mld zł dotacji z Narodowego i Wojewódzkiego Funduszu Ochrony Środowiska i dołożyć 8 mld zł środków własnych. Wtedy ruszyło. Zresztą nie można było dłużej czekać. Oczyszczalnia zostanie oddana do użytku 30 września br.

– Jakie inne ważne inwestycje były podejmowane w ostatnim czasie?

– To jest jakby kolejne zadanie samorządu – stwarzanie naszym mieszkańcom warunków do mniej uciążliwego życia – budowa wodociągów i kanalizacji. Jedną część miasta mamy praktycznie skanalizowaną (zostały dwie ulice), a w 1997 planujemy opracowanie koncepcji skanalizowania drugiej części.

W 1994 r. zostało oddane do użytku ujęcie wody. Jest już w Mońkach czysta woda. Przedtem było bardzo źle – nadmiar żelaza w wodzie, brunatna barwa. Stanowiło to podstawy krytycznych uwag ze strony naszych mieszkańców. Ujęcie wody to też wieloletnia inwestycja, rozpoczęta w 1988 r. W ubiegłym roku oddaliśmy do użytku też długo budowaną Szkołę Podstawową nr 3. Obecnie trwa rozbudowa szkoły – budujemy zaplecze sali gimnastycznej, a właściwie nie sali, a hali widowiskowej, nie tylko na potrzeby szkoły, ale i miasta oraz część socjalną – stołówkę i kuchnię.

– Basen już w Mońkach istnieje, więc nie trzeba budować...

– Moim zdaniem, basen powinien być przy każdej szkole.

– Gorzej z funduszami?

– Trzeba szukać. Okazało się na przykład, że pieniądze i na szkołę są, gdy trzeba.

– Jak się odbyło w gminie przejęcie szkół?

– Bezboleśnie. Nie zamknęliśmy żadnej szkoły. Mimo że z własnego gminnego budżetu musieliśmy dołożyć ponad 6 mld starych złotych. Zapewniliśmy szkołom środki na podstawowe wydatki rzeczowe – opłaty za energię cieplną, elektryczną, rozmowy telefoniczne itp.

– A co z innymi dziedzinami, np. służbą zdrowia czy drogami?

– Zastanawialiśmy się nad przejęciem służby zdrowia, ale w chwili obecnej nie stać nas na to. Remonty budynków pochłonęłyby majątek. Owszem, gminy powinny przejmować, ale z pieniędzmi. Same gwarancje, że pieniądze będą później, nie wystarczą. Pomagamy finansowo naszej służbie zdrowia na miarę naszych możliwości. Mieliśmy też przypadek odmowy ofiarowanej przez nas kwoty 300 mln starych złotych na kontynuację budowy budynku przy szpitalu.

A wracając jeszcze do inwestycji należałoby wspomnieć o telefonizacji miasta i gminy. W 1995 r., dzięki licznym zabiegom, Telekomunikacja Polska SA weszła z inwestycją, na którą mieszkańcy czekali od wielu lat. W bieżącym roku oddano do użytku centralę telefoniczną, która umożliwia połączenia z całym światem. W następnym roku zostanie zakończona budowa sieci oraz instalowanie aparatów telefonicznych wszystkim mieszkańcom miasta i gminy, którzy wyrażą chęć posiadania takiego urządzenia.

Bardzo duże znaczenie przywiązujemy do modernizacji dróg, ulic oraz budowy wodociągów wiejskich. W bieżącym roku zakończona zostanie modernizacja drogi Boguszewo – Dziękonie, ulicy Augustowskiej, Gajowej oraz ulic na osiedlu Zielona. Zmodernizowano odcinek drogi Zblutowo – Sobieski oraz niewielki odcinek ulicy Słowackiego. Przypomnę, że w ubiegłym roku zmodernizowaliśmy ulice w Kuleszach i Kołodzieży, a do końca bieżącego roku wybudowany zostanie wodociąg wiejski (7,3 kilometra) do wsi Hornostaje oraz Wojszki, Masie i Mejły.

– Często gminy muszą zajmować się remontem dróg nie tylko gminnych, ale i wojewódzkich, ale borykają się z brakiem funduszy...

– Staram się postępować w sposób następujący – i to nie tylko w przypadku dróg – najpierw przygotowujemy z własnych zasobów środki na konkretne zadanie inwestycyjne, a następnie jadę z gotową propozycją do województwa, by dołożyło drugie tyle. Często odnosi to pożądany skutek, przykładem jest rozbudowa Szkoły nr 3, modernizacje wielu odcinków dróg i ulic.

– Jak się układa współpraca Zarządu z Radą?

– Bardzo dobrze. Nie napotykamy tu na żadne spięcia czy nieporozumienia, może dlatego, że nie wkracza do nas wielka polityka.

– Dziękuję za rozmowę.

Fot. M. Kość

Bank Spółdzielczy

W bieżącym roku przypada 135. rocznica działalności polskiej bankowości spółdzielczej. Jubileusz ten jest okazją do przybliżenia informacji na temat bieżącej działalności BS.

Banki Spółdzielcze prowadzą działalność głównie w środowisku wiejskim i tworzą najgęstszą sieć instytucji finansowych w kraju, obsługując szereg podmiotów o charakterze lokalnym.

Bank Spółdzielczy w Mońkach zrzesza 700 członków, których reprezentuje 14 działaczy społecznych w Radzie, Zarządzie i Komisjach.

Spośród najważniejszych zadań gospodarczych realizowanych przez BS, należy wymienić działalność kredytową, oszczędnościową i rozliczeniową. Udzielamy kredytów na działalność gospodarczą, jak również kredytów konsumpcyjnych i preferencyjnych dla rolnictwa w ramach współpracy z Agencją Restrukturyzacji i Modernizacji Rolnictwa. Prowadzimy także obsługę kasową i rozliczeniową dla osób fizycznych i podmiotów gospodarczych. Posiadacze rachunków oszczędnościowo-rozliczeniowych w naszym banku mają możliwość korzystania z krótkoterminowych tanich kredytów.

Wszystkie udzielone przez BS kredyty są w sytuacji normalnej. Nie występują kredyty tzw. nieregularne, nie ma więc potrzeby tworzenia z tego tytułu rezerw celowych. Bank Spółdzielczy utrzymuje prawidłową wypłacalność i płynność.

W roku 1995 Bank Spółdzielczy w Mońkach wypracował zysk brutto w kwocie 94 tys. zł, a już na koniec sierpnia tego roku wypracowany zysk sięgnął kwoty 81 tys zł.

Z okazji 135-lecia bankowości spółdzielczej Zarząd i Rada Banku Spółdzielczego w Mońkach składa serdeczne życzenia wszystkim swoim członkom, klientom oraz całej społeczności monieckiej i zaprasza do korzystania z usług banku.

art. reklamowy
16065

MODERN BUD

Mońki, ul. Wyzwolenia 16 B, tel. 163344



KOMPLEKSOWE USŁUGI BUDOWLANE

doradztwo,
projektowanie,
wykonawstwo,
nadzór budowlany,
specjalizacja
w zakresie
docieplania budynków
i pokrycia dachów

SPRZEDAŻ MATERIAŁÓW

- ❑ pokrycia dachowe
- ❑ siding
- ❑ materiały izolacyjne
- ❑ suchy tynk
- ❑ rynny plastikowe
- ❑ boazeria (panele)
- ❑ farby
- ❑ stolarka PCV i aluminium
- ❑ dryvit
- ❑ tynki akrylowe

GWARANCJA NA WYKONANE USŁUGI I MATERIAŁY

ZAPRASZAMY!

16048

Spółdzielnia Pracy
Handlowo-Produkcyjno-Usługowa
19-100 Mońki, ul. Szkolna 28
tel./fax 16-26-79

Zapraszamy - polecamy szeroki wybór towarów do zaopatrzenia rolnictwa:

- ❑ *nawozy azotowe po cenach producenta - jesteśmy dealerem Zakładów Azotowych Puławy,*
- ❑ *materiały budowlane:*
  - ✓ *ścienne, cement, blacha, stolarka, szkło, styropian, materiały izolacyjne,*
- ❑ *artykuły instalacyjno-sanitarne i wyroby metalowe,*
- ❑ *węgiel,*
- ❑ *maszyny rolnicze i części zamienne,*
- ❑ *art. spożywcze, mięsno-wędliniarskie oraz chemia gospodarcza,*
- ❑ *usługi transportowe,*
- ❑ *CLA - system sprzedaży ratelnaj.*

16044

Nie do zdarcia!

Odzież robocza szyta z tkanin firmy KLOPMAN. Kombinezony, fartuchy i ubrania wytrzymują ponad 100 prań przemysłowych, zachowując pierwotne kolory i dobry wygląd. Zadzwoń po pełną ofertę.

ODZIEŻ ROBOCZA
ROBOD

Białystok
ul. Włókiennicza 16
tel./fax 085 / 44 63 15

Bezpieczeństwo na co dzień.

TKANINA KLOPMAN

© DKNA

16033

Obrotni strażacy

– Jeśli coś dzieje się w Mońkach ciekawego, to na pewno w straży pożarnej – mówi śmiejąc się Mieczysław Kirejczyk, Dowódca Jednostki Ratowniczo-Gaśniczej PSP w Mońkach.

Opinię tę potwierdza wielu mieszkańców miasta. Oprócz swoich ustawowych obowiązków w zakresie ratownictwa chemicznego, ekologicznego i technicznego, moniecka jednostka postarała się o wyłonienie ze swoich szeregów sekcji płetwonurków. Oprócz nich jest w województwie tylko jeszcze jedna sekcja w Siemiatyczach. Sekcja składa się z 11 osób, w tym 8 płetwonurków. W ciągu dwóch lat działalności strażacy mogli odczuć, jak bardzo było potrzebne stworzenie sekcji ratowników.



Jednostka PSP w Mońkach podlega Komendzie Rejonowej w Sokółce, nad czym ubolewają mieszkańcy i sami strażacy. Na nic jednak zdają się starania o przywrócenie Mońkom Komendy Rejonowej. Póki co, strażacy we własnym zakresie dbają o estetyczny wygląd budynku i posiadanie sprzętu na wysokim poziomie. Dowódca jednostki nie ukrywa, że został radnym, by bezpośrednio w gminie starać się o środki finansowe na ratownictwo.

Okazuje się także, że każdy strażak z monieckiej jednostki, oprócz cech przydatnych w zawodzie, posiada inne umiejętności. Kominek i remont świetlicy strażacy wykonali we własnym zakresie. Jeden cyklinował podłogi, drugi układał glazurę, trzeci zbudował kominek, a jeszcze inny podarował swoje obrazy, które teraz zdobią ściany świetlicy.

Ważne imprezy i uroczystości, nie tylko dotyczące straży pożarnej, odbywają się właśnie w świetlicy – Wręczenie Sztandaru dla Jednostki, uhonorowanie Medalem Ochotniczych Straży Pożarnych biskupa Sławoja Głódzia, Wielka Orkiestra Świątecznej Pomocy, impreza dla dzieci specjalnej troski przygotowana przez Ruch Światło-Życie.

Fot. I. Wysocki

Wspieranie biznesu

Monieckie Centrum Wspierania Biznesu powołane zostało 1.02.1995 r., wspólnie, przez Fundację Rozwoju Województwa Białostockiego i lokalne władze samorządowe. Głównym celem działalności Centrum jest pobudzanie lokalnej przedsiębiorczości i inspirowanie tworzenia małych i średnich firm na terenie pięciu gmin rejonu monieckiego. Każdy przedsiębiorca lub kandydat na przedsiębiorcę może uzyskać w Centrum pomoc w zakresie prowadzenia działalności gospodarczej, może uzyskać niezbędną informację gospodarczą (o rodzajach pomocy Fundacji, o kredytach bankowych i innych możliwych źródłach finansowania, o maszynach i urządzeniach, firmach, które oferują współpracę i wolnych nieruchomościach). Centrum udziela pełnych porad gospodarczych (organizacyjnych, technicznych, marketingowych, finansowych) oraz pomocy w sporządzaniu wniosku kredytowego i biznesplanu, wstępnej analizy sytuacji firmy, pełnego zakresu usług biurowych, a także pomocy w uczestnictwie w targach, czy skierowania na szkolenia dla biznesu.

Spośród tej oferty usług, największym zainteresowaniem cieszą się informacje o różnych możliwych źródłach finansowania przedsiębiorczości, a wśród nich – preferencyjne kredyty oferowane przez Agencję Restrukturyzacji i Modernizacji Rolnictwa oraz Fundację Rolniczą. Wiele osób korzysta jednak na co dzień z informacji gospodarczych, porad dotyczących prowadzenia działalności gospodarczej, szkoleń organizowanych dla przedsiębiorców i bezrobotnych, którzy chcą rozpocząć działalność oraz pomocy z zakresu usług biurowych.

Pomoc społeczna

Miejsko-Gminny Ośrodek Pomocy Społecznej obejmuje swoim zasięgiem działania miasto i 41 wsi gminy Mońki. Działalność ośrodka pomocy społecznej opiera się w szczególności na pomocy osobom i rodzinom w przezwyciężeniu trudnej sytuacji życiowej, której samodzielnie nie są w stanie sprostać.

Najliczniejszą grupą osób korzystających z pomocy społecznej są bezrobotni. W I półroczu br. ze świadczeń ośrodka korzystało 297 rodzin. Liczną grupą korzystających z pomocy są również rodziny wielodzietne (75) i rodziny niepełne (58). W I półroczu z pomocy społecznej skorzystało 2048 osób, co stanowi 13 proc. ogółu mieszkańców miasta.

Ośrodek wypłacał zasiłki stałe, okresowe, celowe, organizował pomoc w naturze, w szerokim zakresie dofinansowywane było dożywianie dzieci w szkołach, finansowano półkolonie i wypoczynek letni dzieciom z rodzin patologicznych. Zabezpieczane były też posiłki w zakresie Domu Dziennego Pobytu, który prowadzi działalność w Państwowym Domu Pomocy Społecznej w Mońkach.

Poza działalnością przewidzianą przepisami ustawy o pomocy społecznej, ośrodek podejmuje szereg przedsięwzięć w zakresie pobudzenia aktywności społeczności lokalnej. Z inicjatywy ośrodka powstał kilka lat temu klub AA „Wadir", działający przy parafii rzymskokatolickiej w Mońkach. Prężnie działa też stowarzyszenie „Wiara i Światło" działające na rzecz pomocy osobom niepełnosprawnym. Cyklicznie odbywają się spotkania z niepełnosprawnymi, wspólnie są obchodzone jubileusze, a z okazji Międzynarodowego Dnia Dziecka organizowane są na stadionie małe mityngi niepełnosprawnych.

Ośrodek podejmuje również działania w zakresie organizowania wolnego czasu emerytów i rencistów w ramach działającego w Mońkach Związku Emerytów, Rencistów i Inwalidów. Organizowane są pielgrzymki i wycieczki, wieczorki towarzyskie, wieczory poezji. Do wspólnego spędzania czasu zapraszani są pensjonariusze Domu Pomocy Społecznej.

Powstały też i działają w Mońkach grupy samopomocowe, zajmujące się niesieniem pomocy osobom samotnym i obłożnie chorym. Polega ona na bezpłatnym świadczeniu usług, od zakupów czy odśnieżania, do pomocy w załatwianiu spraw urzędowych.

PPHU GLOBTEX S.C.
Oddział w Mońkach
ul. Ełcka 43, tel. 16-32-78

15-111 Białystok
al. 1000-lecia PP 4
tel. 539-630

Oferuje
szeroki asortyment ciągników i maszyn rolniczych



❑ FARM-MOT 250D - 24 KM
❑ LTZ-55A - 55KM przedni napęd
❑ ZETORY - od 45 do 103 KM
❑ 50 typów maszyn rolniczych

16021

RATY! KOSZT KREDYTU 11,9%
60 RAT MIESIĘCZNYCH, GWARANCJA, SERWIS!

ROLNICZE PRZEDSIĘBIORSTWO PRODUKCYJNO-HANDLOWE
"ROLMEX" Sp. z o.o.
19-100 Mońki, ul. Białostocka 91, ✆ (085) 16-21-28

❑ skup ziemniaków i export ❑ sprzedaż nawozów - ceny fabryczne
❑ węgiel



❑ sprzedaż wyrobów hutniczych
- pręty żebrowane
- pręty gładkie
- walcówka
- kątowniki
- ceowniki
- dwuteowniki
- teowniki
- rury ocynk. i czarne
- blachy ocynk. i czarne
- profile zamknięte
- siatki ogrodzeniowe
- drut ocynkowany
- drut czarny
- drut w PCV

❑ materiały budowlane
- wapno
- wapno w płynie
- beton szczel.
- papy
- izobud
- supremy
- cement
- styropian
- wełna mineralna
- lepik
- pustaki
- eternity

oraz inne materiały

CENY NAJNIŻSZE W REGIONIE

ZAPRASZAMY DO WSPÓŁPRACY

16045

PRZEDSIĘBIORSTWO PRODUKCYJNE
MATERIAŁÓW BUDOWLANYCH

BLOCZEK

19-100 MOŃKI, ul. Szkolna 28, ✆ 16-26-29

Prowadzimy produkcję i sprzedaż:

1) bloczki fundamentowe M-2 i M-4
2) płytka wibroprasowana - szara i kolorowa
3) polbruk szary i kolorowy - wibroprasowany
4) krawężnik wibroprasowany - typ lekki i ciężki

16046

Ogłoszenie prasowe

Komornik Sądu Rejonowego w Giżycku rewiru II w Węgorzewie

zawiadamia,

że dnia 1996.10.25 o godz. 12.00 w Sądzie Rejonowym – Roki Sądowe w Węgorzewie przy ul. 3 Maja 2, sala nr 9, odbędzie się

Pierwsza Licytacja Nieruchomości

składającej się z: warsztat o pow. 155 mkw. położonej przy 11–600 Węgorzewo, ul. Łąkowa, mającej urządzoną księgę wieczystą nr KW 8484 w: Zamiejscowy Wydział Ksiąg Wieczystych, stanowiącej własność: Wiśniewski Zdzisław, Węgorzewo, ul. Kraszewskiego 22/3.

Nieruchomość oszacowana została na kwotę 41.004,00 zł.

Cena wywołania wynosi 30.753,00 zł.

Przystępujący do przetargu zobowiązany jest złożyć rękojmię w wysokości 4.100,40 zł w gotówce lub książeczce oszczędnościowej.

(16075)

Ogłoszenie prasowe

Komornik Sądu Rejonowego w Giżycku rewiru II w Węgorzewie

zawiadamia,

że dnia 1996.10.25 o godz. 11.00 w Sądzie Rejonowym – Roki Sądowe w Węgorzewie przy ul. 3 Maja 2, sala nr 9 odbędzie się

Druga Licytacja Nieruchomości

składającej się z: budynek mieszkalny jednopiętrowy położony przy Gołdap, ul. Cmentarna, mającej urządzoną księgę wieczystą nr KW 10753 i 9657 w: Zamiejscowy Wydział Ksiąg Wieczystych w Ełku, stanowiącej własność: Łowczyński Antoni, 19–500 Gołdap, Cmentarna, Łowczyńska Grażyna, 19–500 Gołdap, Cmentarna, Chełski Krzysztof, 19–500 Gołdap, Cmentarna, Chełska Bożena, 19–500 Gołdap, Cmentarna.

Nieruchomość oszacowana została na kwotę 567.514,50 zł.

Cena wywołania wynosi 378.343,00 zł.

Przystępujący do przetargu zobowiązany jest złożyć rękojmię w wysokości 56.751,45 w gotówce lub książeczce oszczędnościowej.

(16076)

Autoryzowany dystrybutor firmy AJG®



16064

15-399 Białystok
ul. Handlowa 7, tel./fax 423-671 w.399

Zarząd Agencji Rozwoju Ziemi Łomżyńskiej S.A. w Łomży, działając na podstawie art. 391 i 393 par. 1 kodeksu handlowego, zwołuje Nadzwyczajne Walne Zgromadzenie Akcjonariuszy Spółki, które odbędzie się w dniu 17 października 1996 roku o godz. 11.00 w sali nr 4 Urzędu Wojewódzkiego w Łomży przy ul. Nowa 2

z następującym porządkiem obrad:

1. **Otwarcie Walnego Zgromadzenia.**
2. **Wybór przewodniczącego Walnego Zgromadzenia.**
3. **Stwierdzenie zdolności Walnego Zgromadzenia do podejmowania uchwał.**
4. **Przyjęcie porządku obrad.**
5. **Wybór komisji uchwał i wniosków.**
6. **Informacja Zarządu o działalności Spółki w 1996 roku.**
7. **Podjęcie uchwały w sprawie zmian w Statucie Spółki.**
8. **Wolne wnioski.**
9. **Zamknięcie obrad.**

Zgodnie z art. 396 par. 2 kodeksu handlowego Zarząd Spółki podaje do wiadomości dotychczas obowiązujące brzmienia oraz treść proponowanych zmian Statutu.

✔1. a) Brzmienie dotychczasowe par. 10 ust. 1 Statutu: „Kapitał akcyjny wynosi 181.500 zł (sto osiemdziesiąt jeden tysięcy pięćset złotych) i dzieli się na 1815 (jeden tysiąc osiemset piętnaście) akcji po 100 zł (sto złotych) każda",

✔b) Brzmienie proponowane par. 10 ust. 1 Statutu: „Kapitał akcyjny wynosi 254.100 zł (dwieście pięćdziesiąt cztery tysiące sto złotych) i dzieli się na 2541 (dwa tysiące pięćset czterdzieści jeden) akcji po 100 zł (sto złotych) każda".

✔2. a) Brzmienie dotychczasowe par. 10, ust. 3 Statutu: „Akcje objęte przez Założycieli Naczelną Organizację Techniczną i Przedsiębiorstwo Nasienno–Handlowe „Centrala Nasienna" w Łomży są akcjami imiennymi serii „A" w liczbie 1815 o numerach od 1 do 1815 na łączną wartość 181.500 zł (sto osiemdziesiąt jeden tysięcy pięćset złotych), uprzywilejowanymi co do głosu. Jedna akcja uprzywilejowana daje prawo do 2 głosów na Walnym Zgromadzeniu".

✔b) Brzmienie proponowane par. 10 ust. 3 Statutu.

✔1. „Akcje w Spółce dzielą się na 1815 (jeden tysiąc osiemset piętnaście) imiennych akcji serii „A" od nr 1 do nr 1815 i 726 imiennych akcji serii „B" od nr 1 do 726.

✔2. Wszystkie akcje serii „A" i „B" uprzywilejowane są co do głosu w ten sposób, że jedna akcja uprzywilejowana daje prawo do 2 głosów na Walnym Zgromadzeniu".

✔3. a) Brzmienie dotychczasowe par. 27 ust. 4 Statutu: „Walne Zgromadzenie Akcjonariuszy zwołuje się przez jednokrotne ogłoszenie w dzienniku „Gazeta Współczesna" i jednokrotne zawiadomienie Akcjonariuszy za pomocą listu poleconego na co najmniej 14 dni przed wyznaczonym terminem Zgromadzenia. Zawiadomienie powinno zawierać porządek obrad".

✔b) Brzmienie proponowane par. 27 ust. 4 Statutu: „Walne Zgromadzenie Akcjonariuszy zwołuje się przez ogłoszenie w Monitorze Sądowym i Gospodarczym, ponadto wymagane jest jednokrotne zawiadomienie Akcjonariuszy listami poleconymi w terminie co najmniej na 14 dni przed wyznaczonym terminem Zgromadzenia wraz z porządkiem obrad".

✔4. a) Brzmienie dotychczasowe par. 32 Statutu: „Zarząd Spółki obowiązany jest w ciągu 3 miesięcy po upływie roku obrotowego sporządzić i złożyć Radzie Nadzorczej bilans za ostatni rok ubiegły, rachunek zysków i strat oraz dokładne pisemne sprawozdanie z działalności Spółki w tym okresie".

✔b) Brzmienie proponowane par. 32 Statutu: „Zarząd Spółki obowiązany jest w ciągu 4 miesięcy po upływie roku obrotowego złożyć Radzie Nadzorczej sprawozdanie finansowe i dokładne pisemne sprawozdanie z działalności Spółki w tym okresie".

Akcjonariusze mogą brać udział w Zgromadzeniu osobiście lub przez pełnomocników. Lista akcjonariuszy uprawnionych do uczestnictwa w Walnym Zgromadzeniu oraz projekt uchwały zostaną wyłożone w siedzibie Zarządu w Łomży, ul. Nowa 2 na trzy dni przed terminem Walnego Zgromadzenia.

Zarząd.

(16080)

OGŁASZAMY ALARM!

Citroën AX + autoalarm gratis

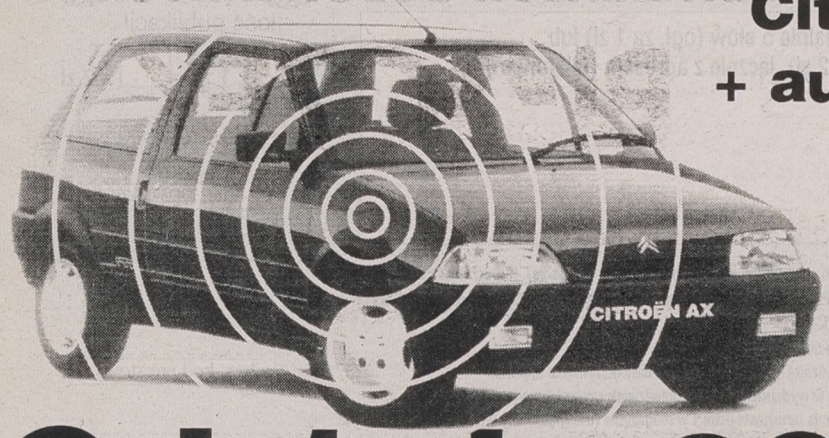

Jeżeli w dniach od 1 do 30.09 kupisz Citroëna AX, otrzymasz gratis autoalarm + pilot.

Cena już od 27.670 PLN*

Od 1 do 30.09

*kurs FF z dnia 9.08.96 r.

15985

Polmozbyt
Dystrybutor Citroën Polska

Białystok, al. 1000-lecia Państwa Polskiego 8
tel. (085) 752-252 Salon, (085) 752-020 Części

Citroën

OBWIESZCZENIE

Komornik Sądu Rejonowego Rewiru III w Bielsku Podlaskim na podstawie art. 953 kpc w związku z art. 955 kpc zawiadamia, że w dniu 28 X 1996 r. o godz. 10 w Sądzie Rejonowym w Bielsku Podlaskim przy ul. 3 Maja nr 7, sala nr 2 odbędzie się

DRUGA LICYTACJA

nieruchomości położonej w miejscowości: we wsi Dołubowo nr 12 stanowiącej własność dłużnika Kamiński Wojciech zam. Dołubowo 12, posiadającą założoną księgę wieczystą w Wydziale Ksiąg Wieczystych Sądu Rejonowego w Bielsku Podlaskim nr 5068 B.

Nieruchomość oszacowana jest na ogólną kwotę 49.749,00 złotych.

Cena wywoławcza w powyższej licytacji wynosi dwie trzecie wartości oszacowania, tj. kwotę: 33.167,00 złotych.

Nieruchomość powyższa składa się z trzech działek:

- – działka nr 783, zabudowana o powierzchni 0,23 ha, oszacowana na kwotę 34.949,00 złotych, której cena wywoławcza wynosi 23.300 złotych,
- – działka nr 261/46 o powierzchni 1,16 ha, oszacowana na kwotę 9280 zł, której cena wywoławcza wynosi 6.187,00 złotych, zabudowana budynkiem tartacznym,
- – działka nr 787 o powierzchni 0,69 ha, nie zabudowana, oszacowana na kwotę 5.520 złotych, której cena wywoławcza wynosi 3.680,00 zł.

Przystępujący do licytacji zobowiązany jest złożyć rękojmię w wysokości 10% ceny oszacowania nieruchomości w gotówce lub w postaci książeczki oszczędnościowej banków upoważnionych według prawa bankowego do jej wystawienia, zaopatrzonej w upoważnienie właściciela do wypłaty całego wkładu, stosownie do prawomocnego postanowienia Sądu.

Nieruchomość można oglądać codziennie, od dnia ukazania się niniejszego obwieszczenia, zaś elaborat szacunkowy tej nieruchomości znajduje się do wglądu w biurze komornika.

(16073)

PRACA

ZATRUDNIĘ

"LODEN" zatrudni krawcowe i technologa ze znajomością konstrukcji odzieży. ☎414-325, po 18.00 ☎762-611.
45841

DO badań i sondaży rynku, ☎612-591.
45917

KIEROWCĘ- operatora dźwigu, murarzy, betoniarzy. PPUH "RITBET", ☎614-645.
45231

KOMPASS Poland LTD zatrudni przedstawicieli handlowych w woj. suwalskim, wiek 30-50 lat, samochód. ☎32-33-86.
45854

NA weekend w Warszawie mile widziany samochód, ☎(0-86)783-350.
45409

PRACA w domu, ☎0-90207834.
44106

PROJEKTANTA mebli w firmie włoskiej, ☎431-301.
45806

PRZYJMĘ pracowników na budowę, ☎53-97-46 po 18.00.
45940

TYNKARZA, glazurnika, szpachlarza, siding, płyta GK, wszechstronnego hydraulika, ☎761-371.
45730

USA -WIZY, (0-89)273007.
43139

SZUKAM PRACY

ABSOLWENTKA Politechniki Białostockiej Wydziału Elektroniki i Elektrotechniki poszukuje pracy, ☎16-20-70, 452-607 po 17.00.
45809

MŁODA, technik hotelarstwa, ☎(0-85)167-151.
45938

NIERUCHOMOŚCI

AGENCJE

"(0-85)325-681": Biuro Rzeczoznawcy, Warszawska 40.
41108

"(0-85)325-681": Biuro Rzeczoznawcy, Warszawska 40.
42858

AGENCJA "Pośrednik" Nieruchomości -Wynajem, ☎421-930.
41435

PODLASKA Agencja Nieruchomości. Wyszyńskiego 3, ☎42-89-17.
38381

SEDPOL. ☎55-34-70, ☎55-56-69, Kupno -Sprzedaż.
45449

KUPIĘ

DOMEK letniskowy k.Ełku, Ełk, ☎104-338.
45428

M-2, Wiejska, Pogodna, Bema. ☎443-040.
45572

SPRZEDAM

11 ha nad jeziorem, ☎(0-116)66-23.
44732

20 ha, budynki lub tylko dom. Mazuchówka 87a. ☎(0-61)536-326.
45485

3 ha ziemi nad jeziorem, Przytuły 17, 19-325 Straduny.
45423

ATRAKCYJNY dom (300 mkw.) na obrzeżach Zambrowa. ☎(0-86)71-34-37.
45461

DOM, stan surowy. Sokółka, ☎52-33.
45439

DOM piętrowy (działka 7 arów), Goniądz Różana 1.
45506

DZIAŁKA nad Zalewem w Zambrowie -12 arów, uzbrojoną z decyzją zabudowy, ☎(086)71-27-36.
45534

DZIAŁKĘ budowlaną. Łomża, ☎(0-86)18-24-58.
45473

DZIAŁKĘ budowlaną 2500 mkw. z pustakami, Drohiczyn, ☎557-296.
45402

DZIAŁKĘ budowlaną w Suwałkach. ☎(0-87)677-613.
45476

DZIAŁKĘ budowlaną w Hajnówce, ☎33-84.
45855

DZIAŁKĘ o pow. 6.000 mkw. w Nowym Aleksandrowie, ☎394-011 -wieczorem.
45872

DZIAŁKĘ rolną z bezpośrednim dostępem do jeziora, ☎(0-87)15-81-44.
45411

GARAŻ murowany, ☎61-03-74.
45633

GOSPODARSTWO 15 ha. Załuskie Koronne 37 k.Brańska, ☎(0-85)536-601.
45364

GOSPODARSTWO rolne 6 ha zabudowane (stawy). ☎102-119.
45837

KIOSK ocieplany o wym 3,5x470 z regałami bez lokalizacji, ☎544-257.
45635

KOMPLETNY gabinet stomatologiczny, ☎753-423.
45637

MIESZKANIE, 51 mkw. Storczykowa, parter. ☎52-41-95.
45884

MIESZKANIE, sklep, centrum Ełku, ☎(0-87)102-433.
45429

PILNIE -tanio sprzedam duży dom murowany z budynkiem gospodarczym (garaż, warsztat etc.) z zaprowadzonym ogrodzonym ogrodem owocowo-warzywnym (folia), działka 3000 mkw. Dobra lokalizacja, cena 67.000, Zambrów -Nagórki 73.
45894

TRZY nowe drewniane żręby domu 10x8, Zabiele 63, Dolistowo.
45577

ULICA Podleśna, 65 mkw., 3 pokoje, parter, telefon, po remoncie, 30 tys. USD. Ulica Warszawska, 64 mkw. IIp, 3 pokoje (z meblami), 85 tys. zł. "HEMA", ☎415-325, ☎326-235.
45840

ZAMIENIĘ

DOM, 2300 -turystyczna wieś mazurska na działkę Białystok, ☎541-083.
45254

M-4 na domek jednorodzinny, ☎(0-87)67-09-16.
44742

WYNAJMĘ

HALĘ 65 -200 mkw., ☎(0-86)78-37-89.
41755

KAWALERKĘ do wynajęcia oferuje "Dominium", ☎435-185.
45879

MAGAZYN z biurem o powierzchni 700 mkw. w Grajewie, ☎(0-8672)30-55.
45273

MIESZKANIE do wynajęcia, 3-pokojwe. ☎422-316.
45563

NA biuro gabinetu 100 m, centrum Ełku, ☎(0-87)102-433.
45422

POMIESZCZENIE 90 mkw. w centrum Sokółki "Dom Usług", ☎22-81.
45960

STANCJA studentkom, ☎520-155 (9.00 -16.00).
45827

TANIO do wynajęcia nowe pomieszczenia handlowe 500 i 200 mkw. w Łomży, ☎(0-86)78-51-80.
45876

USŁUGI

BUDOWA,REMONT

DUŃSKIE emulsje fasadowe (kolorowe), ☎514-809, ☎515-822.
44415

MEBLE, drzwi przesuwane. ☎42-60-71 w.78.
45271

MEBLE kuchenne, Narewska 26, ☎519-176.
45807

PROFESJONALNE, kompleksowe wykonawstwo prac remontowo -budowlanych... "ZIBI", ☎761-371 (10.00 -17.00).
42206

SYSTEMY ALARMOWE- serwis- montaż. ☎445-130.
43428

TAPICERKA, ☎43-14-73.
44524

AGD, RTV

AUTOMATYCZNE pralki -naprawa, ☎444-610.
43840

TRANSPORT

AUTOHOLOWANIE -niskie ceny, ☎32-81-74.
44756

BUS 1,5 t, ☎538-707.
45328

MERCEDESEM 9-osobowym 1 tona, VAT, ☎513-457.
44174

PIASEK, żwir, ☎762-302.
43844

TRANSPORT 7 -12 ton. ☎514-528.
45030

TRANSPORT: dostawcze, osobowe, pomoc drogowa, mikrobusy. ☎32-32-32.
43514

VOLVO 4-10 t, winda, ☎425-762.
42948

WYPOŻYCZAM lawetę, ☎(0-86)77-58-63.
43038

ŻWIR, ☎326-717.
42360

INNE

AGENCJA Celna "Wigry Projekt" Suwałki -Budzisko Poleca Usługi, ☎(087)66-43-68.
45797

ALARMOWE systemy, kamery, nagłośnienia. KOMBIT, ☎455-154.
43567

AUTOALARMY. ☎445-878.
43364

AUTOMATYCZNE otwieranie bram- drzwi garażowych- sterowanie pilotem. ☎445-130.
43421

DEZYNSEKCJA, usługi -sprzedaż. "AGROPEST", ☎522-743.
44218

DRZWI garażowe, podnoszone. Bramy ogrodzeniowe, "WIMAR", ☎751-171.

DRZWI WZMOCNIONE, ANTYWŁAMANIOWE, ZAMKI, MONTAŻ, CENTRUM TECHNIKI ZABEZPIECZENIA MIENIA, ☎539-036.
40631

EXPRES -Optyk, solidnie. Św.Rocha "Rzemieślnik-II"
42908

FOTOGRAFOWANIE -śluby, wesela, ☎32-72-39 rano.
45365

INSTALACJA c.o., wod.-kan., centralne odkurzanie, ☎762-404.
40662

PIECZĄTKI "Echo". Suraska 1, ☎420-193.
43809

PRZEPROWADZKI, transport, kontener 15 m3, ☎617-345.
42699

ROLETY okienne przeciwsłoneczne, dekoracyjne, ☎616-644.
43340

STOLARSKIE, zabudowa balkonów, ☎51-90-78.
45578

SYSTEMY ALARMOWE- serwis- montaż. ☎445-130.
43427

SZYCIE, przeróbki futer, ☎610-418.
41132

TAPICERSTWO, ☎431-835.
44525

TAPICERSTWO. ☎441-481.
45768

URZĄDZENIA do sprzątania (wózki, mopy), ☎514-809, ☎515-822.
43984

AUTO-MOTO

KUPIĘ

AUTO-SZROT skup aut powypadkowych, złomowanych. Sprzedaż części. Nowa Wieś Ełcka, ☎(087) 19-73-84.
43547

AUTOKOMIS "WaZ". Zwycięstwa 10. Skup -Zamiany -Raty.
43329

NIVĘ, ☎(0-119)52-48.
45984

OPLA kadetta, recorda do (1983) (rozbity). ☎413-363.
45355

TERENOWY, ☎(0-119)52-48.
45982

TRABANTA (86-90), ☎(0-8672)16-55, (0-8672)24-72.
45497

USZKODZONY powypadkowy, ☎111-329.
44929

SPRZEDAM

"AUTO Komis" Hotel "Leśny" Zwycięstwa 77 przyjmuje samochody. Sprzedaż -kupno -zamiana -raty -PTS. Kupuje samochody i płacę 80% ceny giełdowej, ☎511-641, 090271369.
45627

"AUTO KOMIS" ul. Botaniczna 3. Kupno- zamiany, Polonezy nowe, używane- atrakcyjne raty PTS do 7 lat. Komis motorowerowy. ☎44-55-48, ☎410-465.
43328

126 elegant (1996.06.) czerwony, ☎(0-90)265-446.
45515

126P (1984), plandekę do stara, pałąki. ☎(0-87)67-26-07 po 15.00.
45561

126P (1988), 36 mln, ☎554-314 w. 27 Grodzisk.
45781

126P (1989), ☎54-66-22.
45816

126P (1989) bezwypadkowy. Łomża, ☎(0-86)160-305.
45462

126P (1990), Łomża, ☎(0-86)183-164.
45834

126P (1991), czerwony, pilnie, ☎546-515.
44948

126P (1993/94), ☎302546.
45176

AUDI-80 1,8 (1989) bezwypadkowe, ☎530-046.
45900

AUDI 100 (1992), toyota camry (1992), toyota corolla, (1990), ☎(0-86)18-37-54.
45832

AUDI 100, benzyna 2 (1983), 107 mln. ☎612-986 wieczór.
45648

POLONEZY
CARO, CITROËN C-15
TRUCKI
wszystkie typy
TOP MOTORS
Białystok,
ul. Wierzbowa 10, tel./fax 516-815, 522-907
ul. Składowa 7, tel. 44-16-31, tel. 44-17-02
INWESTOR LEASING
Białystok, tel. 421-681, 446-355
15497

AUDI 80 (1988), peugeot 405 combi diesel (1991), stan bardzo dobry. ☎75-57-21.
45602

AUDI A-4 (1995/96), 1,9TDi. ☎(0-86)17-61-64.
45789

AUTOBUS jelcz 080, kabina star (1989), ☎186-262.
45665

BLACHARKA, szyby, podzespoły- oki, niwy, moskwicza, tawrii, łady. ☎(0-85)44-17-19.
45721

BUSA Mitsubishi (1983) może być z przyczepką. ☎(-0-878)58-69.
45483

C-3603P stan bdb (1987), Mońki, Augustowska 13.
45626

DAEWOO- wszystkie typy. Autosalon TECAR I-Armii W.P.2A. ☎539-072. Przy zakupie miłe niespodzianki- sprawdź. Zanim kupisz gdzie indziej sprawdź u nas.
45871

FIAT 126 el (1995), ☎442-053.
45630

FIAT 126p (1985), Giżycko, ☎(0-878)71-01.
45791

FIAT tempra (1991). ☎435-723.
45731

FIAT uno 1,3D (1986), ☎(0-117)343-37.
45414

FORD 1,6i (1989), 13.00,-. ☎544-215.
45603

FORD transit 110 tys. km., 9 osobowy, 38 tys. ☎188-688.
45615

GOLF 1,6D (1991) czerwony, 5-drzwiowy, 19.000. Szymonka, ☎(0-878)18-176.
45484

HUNDAI, H-100, (1994) dostawczy, ☎(0-90)265-446.
45513

JELCZ 325 DH (1986) +przyczepa, ☎(087)10-27-25 do 15.00.
45089

JELCZ 325 DH (81). Śniadowo, Cmentarna 10.
45464

JELCZ 325 dH sześć biegów wywrot 5 m + przyczepa D83 HL 8011, Bielsk Podlaski, ☎302968.
45857

JELCZ długa wywrotka, Sztabin, ☎54.
44784

KADETT 1,6D, Snarski Stanisław, (1984), Jasionówka, Pawelce 1.
45737

KAMAZ wywrotka (1986) 230 mln. ☎(0-86)774-890 (wieczorem).
45713

LAGUNA 1,8 (1994. XI), 35000,- ☎15-28-90.
45684

ŁADA (1991), ☎(0-86)183-713 po 20.00.
45153

ŁADA 1300S, ☎(0-85)16-27-35.
45914

ŁADA 2107 (1989), ☎(0-117)31-386.
45431

ŁADA samara (1992). ☎11-34-79.
45676

ŁADĘ 2107 (1989, XII), ☎(0-119)46458.
45979

MAZDA 323F, (1992), 26.000,-. ☎431-394.
45655

MAZDA 626, 2,2i (1991), pierwszy właściciel. ☎633-536.
45386

MAZDA 626 coupe (1990), opel vectra (1989), audi 80 (1988), Łomża, 090-267-035.
45898

MAZDA 626 honda accord ex (1995), ☎(0-85)15-26-38.
44954

MB 207 (1984) niski, żuk (1989/90). ☎187-271 do17.00, ☎16-39-95.
45727

MERCEDES 100D (1991), ☎762-438.
45660

MERCEDES 123 200D (1977r.), ☎(0-119)45-804.
45995

MERCEDES 190 2,0i (1987), ☎(0-86)72-14-87 po 17.00.
45750

MERCEDES 200E (1990/91). ☎(0-86)160-669.
45466

MERCEDES 300 diesel wiśniowy (1988), bus 207 przedłużany, podwyższany (1984), ☎(0-87)66-39-60.
45909

NADWOZIE (1987), silnik po remoncie, 2000. ☎16-39-95.
45786

OKAZJA ford mondeo (1994 rok) 1600 kombi, ☎(08672)56-05 pilnie.
45172

OKAZYJNIE! Jelcz 316, jelcz 317 z naczepą. ☎76-22-94, 539-483.
45864

OPELA omegę, (1990), białe tablice, bogate wyposażenie, ☎519-108.
45748

OPEL kadett (1982) diesel, ☎(0-86)71-68-33.
45657

OPEL kadett 1,7D, ☎(0-86)71-68-30 w.58.
45745

PEUGEOT 309, 1,9D (1993). ☎(0-86)17-61-64.
45688

PICK-UP (1981) pierwsza rej. (1989), ☎554-314 w. 27 Grodzisk.
45715

POLONEZ (składak) (1988), 4000 zł, ☎535-449.
45771

POLONEZ 1,4 Mpi rover (1995), 16.800 zł, Mońki, ☎163-261.
45769

POLONEZ 1,5 (1988), ☎752-550.
45610

POLONEZ 1,5 Gle (1992) +auto, Białystok, alarm, radio, ☎413-351.
45773

POLONEZ 1,6 Gli (1994), ☎(0-86)775-351.
45622

POLONEZ 1600 156 mln, (1994), fabr. ospoilerowany, ☎540-419.
45761

POLONEZA caro składak (1996), 1100 zł, ☎148 Sokoły, ☎413-351.
45774

POLONEZ caro (1992) metalik, ☎(087)66-59-61.
45800

POLONEZ caro 1,6GLE (1992) biały, ☎(0-86)71-27-77.
45812

POLONEZ Gle 1,6 (1994), ☎42-31-24.
45929

POLONEZ truck (1995). ☎543-100.

POLSKIE OPONY, PEŁNY WYBÓR, WYWAŻANIE GRATIS! DO FSO-99 ZŁ. UNIMOT ☎42-63-58.
43721

PRZYCZEPA D-50. Wiadukt 8 ☎522-684 Białystok.
45726

PRZYCZEPĘ chłodnię 8 t sprzedam, ☎(0-86)19-13-20.
44870

PRZYCZEPĘ D-83, 12 ton -sprzedam. ☎(0-87)66-55-83.
45374

PRZYCZEPY D-50, (HL-8011 do remontu). Klepacki, Knyszyn, Grodzieńska 111.
45954

RADIO-TAXI, ☎44-44-44, ☎530-383 po 16.00.
45918

OKAZJA
SAMOCHODY UŻYWANE NA RATY
Polonez 16 GLE '92 - 13.000 zł
Łada 2107 '91 - 11.500 zł
Polonez 16 GLE '93 - 14.000 zł
Polonez 15 GLE '94 - 14.500 zł
Tavria '95 - 12.500 zł
Łada 2107 '91 - 12.000 zł
Możliwość negocjacji cen
POLMOZBYT
al. 1000-lecia PP 8, ☎ 75 45 50
15983

GAZETA współczesna **KUPON NA OGŁOSZENIE ZA 1 ZŁ LUB 2 ZŁ**

Maksymalnie 5 słów (ogł. za 1 zł) lub
9 słów (ogł. za 2 zł), łącznie z adresem (telefonem):

Ilość publikacji
☐ x 1 zł ☐ x 2 zł

imię, nazwisko:

adres, kod pocztowy:

nr dowodu osobistego:

1. Kupony przyjmują nasze biura ogłoszeń i współpracujące agencje (adresy w gazecie). Kupon wraz z dowodem wpłaty na konto 340409-808-136 PBG SA O/Białystok można również przesłać pod adresem: Gazeta Współczesna, 15-950 Białystok, skr. 193.
2. Kupon bez wpisanego numeru dowodu osobistego jest nieważny.
3. Publikacja pierwszego ogłoszenia nie później niż w ciągu 7 dni od daty otrzymania kuponu.
4. Ogłoszenia za 1 zł i 2 zł publikowane są w wydaniach gazety poniedziałek-czwartek (wyjątek p. 5).
5. Jednorazowe zlecenie 9 emisji ogłoszenia umożliwia druk 1 w magazynie (uwzględniamy wielokrotność 9).
Kupon ważny do 30 września 1996 r.

Zakreśl wybraną rubrykę

☐ UBEZPIECZENIA
☐ NAUKA
☐ TURYSTYKA

USŁUGI
☐ budowa, remont
☐ AGD, RTV
☐ transport
☐ inne

PRACA
☐ zatrudnię
☐ szukam pracy

NIERUCHOMOŚCI
☐ agencje
☐ kupię
☐ sprzedam
☐ poszukuję
☐ zamienię
☐ wynajmę

AUTO MOTO
☐ kupię
☐ sprzedam
☐ naprawy
☐ autoalarmy
☐ inne

☐ MATRYMONIALNE
☐ ZDROWIE
☐ ZWIERZĘTA
☐ BIZNES

ZAKUPY
☐ hurtownie
☐ sklepy
☐ producenci

ROLNICTWO
☐ kupię
☐ sprzedam

RÓŻNE
☐ kupię
☐ sprzedam
☐ inne

RENAULT master (1990) lub zamienię na mniejszy dostawczy, ☎(0-87)152-806.
45401

RENAULT safrane (1993) bezwypadkowy, ☎530-046.
45899

RENAULT traffic 1,7E (1984) blaszak. Łomża, ☎(0-86)18-34-05.
45350

RENAULT traffic (1993), 2,1D, ☎546-476.
45666

RENO-21 2000 (1988), polonez 1500 (1980), ☎16-31-10.
45758

ROBUR izoterma (1989). Augustów ☎38-44.
45689

SAMARA 1300 (1991), ☎451-307.
45450

SILNIKI 200D mercedes 1,1b, 1,6b VW, Zambrów, ☎(71)20-48.
45659

SILNIK mercedesa, diesel. ☎102-119.
45839

SKRZYNIA biegów 5-bieg, mercedes 608, ☎431-625.
45645

SPRZEDAM koparkę K-607, kołowa. ☎183-874.
45780

SPYCHACZ DT-75 z częściami, ☎(0-86)72-31-29.
44734

STAR 266 dłużyca 170 mln, ☎554-313w.284.
44959

STAR 28 wywrotka stan dobry. ☎(0-87)67-93-28.
45560

STAR 28 ascenizacyjny po remoncie kapitalnym, Płaska, ☎(0-19)49-768.
45760

STAR 29 używany, Suwałki, ☎(0-87)67-74-87.
44831

STARA 200, przyczepa D-50 części, Bełda 39/3.
45963

SUZUKI GSX600F, wersja USA. ☎15-33-63.
45790

SUZUKI maruti (1992), Laskowiec Stary 25, Zambrów.
45720

TANIO poloneza na gwarancji. ☎(0-87)67-28-05.
45412

TANIO żuk blaszak (1980) po remoncie kapitalnym silnika i blacharki, lub zamiana na 126p (1986), Knyszyn, Starodworna 41.
45869

TOYOTA camry 2.0DT (1988), ☎75-00-87.
45441

TOYOTA carina IID (1988), fiat 125 (1966), ☎754-512.
45759

TOYOTA carolla 2,0D (1995) ☎15-26-51.
45682

TOYOTA celica 1,6Ti (1992). ☎15-24-79.
45679

TOYOTA corolla 1,3 (1981), ☎(0-117)344-56.
45424

TOYOTĘ corollę (1986), wersja angielska, ☎517-790.
45757

TRABANT hicomat (1990), ☎530-218.
45654

VENTO 1,9TDI (1995) 43.000,-. ☎15-26-51.
45698

VW golf 1,8Gti, alufelgi, klimatyzacja (1986), Łomża, ☎(0-86)18-55-07.
45893

VW golf benzyna (1988) 14 tys. ☎(0-86)774-890 (wieczorem).
45717

VW golf II, białe tablice. ☎753-423.
45693

VW golf TD 1,6 100000 km (1990) 19000, ☎(0-87)67-77-16.
44747

VW passat 1,8i (1991). ☎090-267-011.
45690

VW passat 1,9D bezwypadkowy, pełna dokumentacja. ☎(0-87)67-05-87 po 19.00.
45714

VW passat gwarancja cl 1,6B zamienię, przeprowadzki, przewozy, ☎(0-85)612-199.
45930

ZASTAWA 1100 (1982) -tanio! ☎545-210.
45099

ŻUK (1987), gaz włoski. ☎431-625.
45705

ŻUK -silnik diesel. ☎102-119.
45838

ŻUK A-11 (1989). ☎(0-119)30-62. Augustów.
45673

ŻUK blaszak (1980), Dąbrowki Stanisław, Jawory, gm. Rutki.
45927

ŻUK blaszak (1983) lub zamienię na 126p, ☎(0-119)40-37.
45712

ŻUK blaszak (1986) pierwszy właściciel 33-mln, ☎554-314w441.
45740

ŻUK izoterma (1986), 11-610 Pozezdrze, tel. 115.
45558

❐ NAPRAWY

SYSTEMY ALARMOWE- serwis- montaż. ☎445-130.
43424

TŁUMIKI, katalizatory, amortyzatory. Fabryczna, ☎751-625.
40426

❐ AUTOALARMY

ALAR -alarmy, autoalarmy PRESTIGE, immobilisery, blokady, radiomontaż, ☎44-66-00.
41282

ALARMY, Autokomis, immbolizery, radiomontaż, solodnie, wieczysta gwarancja. ZBIGMAR Dąbrowskiego 20 ☎(0-85)536-392, ☎(090)263-697.
45295

ALARMY- autoalarmy- podnośniki szyb- centralzamki- głośniki. Lipowa 28 A. ☎445-130.
43423

AUTOALARMY -Zakład Najwyższego Zaufania - inż. Sosnowski, ☎511-473.
44328

AUTOALARMY. ☎445-878.
43366

SYSTEMY ALARMOWE- serwis- montaż. ☎445-130.
43430

❐ INNE

FRANCJA -sprowadzamy -dostawcze, ciągniki siodłowe, naczepy, ☎(058) 311-558.
45294

KREDYT w systemie konsorcyjno -ratalnym 3,1% rocznie. ☎752-362.
43372

SILNIK 1,6 diesel, audi VW -sprzedam. ☎61-63-89.
45878



OFERUJEMY:
1. Samochody bagażowe o ładowności do 1,5 t (Mercedesy, DAF-y, IVECO i inne zachodnie)
2. Samochody ciężarowe o ładowności od 1,5 t do 20 t.

NASZA OFERTA TO:
- przeprowadzki
- przewozy lawetą
- holowanie i pomoc drogowa
- przewóz towarów w kraju i za granicą

ZAPRASZAMY DO KORZYSTANIA Z NASZYCH USŁUG

tanio

BIZNES

"(0-85)325-681": Biuro Rzeczoznawcy, Warszawska 40.
41109

"(0-85)325-681": Biuro Rzeczoznawcy, Warszawska 40.
42859

"085-325-681", RZECZOZNAWCY...
22758

SIATKA ogrodzeniowa, producent. Astronautów 9.
43469

TELEFONY komórkowe. Sprzedaż- montaż. ☎75-57-21.
45600

ZNICZE, lampiony, wkłady 70 wzorów. Suwałki, Wrzosowa 12, ☎(0-87)67-36-16.
43500

NAUKA

"KURSY komputerowe, ☎422-003 Multi-Train.
44284

ANGIELSKI, ☎517-801.
45859

HISTORIA. ☎42-72-52.
43523

JĘZYK polski, matematyka -tanio, ☎546-515.
44909

KURS języka niemieckiego, ☎752-702.
44916

KURS na doradców podatkowych, ☎416-137.
43594

KURS Usługowego Prowadzenia Księgowości, ☎416-137.
43596

PARAPSYCHOLOGIA, nauka soboty -niedziele. ☎532-413.
44182

TURYSTYKA

"BIACOMEX" ul. Legionowa 9/1 ☎44-16-58, ☎42-49-05. "BIACOMEX" ul. Elewatorska 11/1 (całą dobę) ☎612-733, ☎618-362, ☎612-862. Wynajem autokarów.
45535

"BIACOMEX" ul. Legionowa 9/1 ☎44-16-58, ☎42-49-05. Wycieczki szkolne- "Jesień '96".
45536

""BIACOMEX" Legionowa 9/1 ☎44-16-58, ☎42-49-05. Najtańsze bilety lotnicze. Dojazd na lotnisko- gratis.
45539

BELGIA, Niemcy, Holandia (czwartki): 9 miejsc, Mercedes -sprinter, ☎(0-85)16-33-24.
45392

BUSEM do Belgii w każdy czwartek. ☎(0-85)167-514, 520-888.
45384

FRANKFURT, Hanover, Kassel. ☎54-64-76.
45883

LICENCJONOWANY kurs pilotów, ☎44-44-04.
42366

LICENCJONOWANY kurs pilotów wycieczek, ☎444-404.
44724

MIKROBUS osobowy do wynajęcia. ☎54-55-44.
44102

SANATORIA: Polska, Litwa. "Ocean", ☎44-44-04.
45227

WCZASY lecznicze w sanatorium "Raduga" Agencja "AS", ☎436-304.
43599

☎426-041 "Batory" -wycieczki krajowe, zagraniczne, bilety lotnicze.
43985

ZAKUPY

❐ SKLEPY

"DOMOFONY -ładne i niezawodne. AVAL, Białystok, Kozłowa 4, ☎517-656.
43617

"ANTENY satelitarne i naziemne. Rabat na paszport Polsatu. AVAL, Białystok, Kozłowa 4, ☎517-656.
43619

ANTENY satelitarne AGD, RTV, telefony. Grajewo, Centrum 26/2, ☎(0-8672)28-96.
44183

PIECE, grzejniki, ☎514-673.
44306

TANIE meble, obciaganie guzików, nabijanie nap. Malmeda 7, ☎436-260.
44829

❐ HURTOWNIE

"JEANS -spodnie, spódniczki: dziecięce, damskie, męskie. Zwycięstwa 8B, ☎518-449.
44797

"CELIKO" herbaty, napoje granulowane. Suwałki, ul. Buczka 183, ☎(0-87)66-76-28.
44903

"REXBUD", Suwałki, ☎(0-87)67-91-11. Sklejka. Płyta pilśniowa, wiórowa.
34151

"SUWAREX" -słodycze "WALTERA" ceny producenta. Suwałki, Buczka 183, ☎(0-87)66-76-28.
44896

15891



Automatyka
- Danfoss
- Samson
- Polna

Serwis Polna S.A.
Białystok, ul. Warszawska 5, tel. (085) 436-171, tel./fax 436-507, Suwałki, ul. E. Plater 1, tel. (087) 664-998

Firma BARTOSZ

CEBULE kwiatowe -tanio! ☎415-859.

CHŁODNICZE: LADY, KOMORY, AGREGATY, SERWIS. "BIATERM", ☎437-211, 437-909.
45886

HOLLAND- Hause, hurtownia odzieży używanej, nowa dostawa najwyższej jakości. ul. Bagnowska 40, ☎755-374, ☎546-619.
45912

HURTOWNIA odzieży roboczej, rękawic. ☎(0-85)511-305-w-5.
43178

HURTOWNIA szkła budowlanego, Białystok, Wiewiórcza 64, ☎(0-85)434-239.
45432

KALESONY 7,50zł sztuka. ☎(0-85)511-305 w.5.
43184

KWIATY sztuczne, wiklina, wianki, maskotki, chryzantemy, Dąbrowskiego 18, ☎(0-85)524-896.
45398

MEBLE sklepowe i magazynowe. ☎423-671 w. 399.
44043

PAPIER toaletowy, tani. "BIMAK", Elewatorska 14. ☎512-070 w. 361.
45836

PARASOLKI ładne, proszę brać panowie, panie. Zwycięstwa 8B, ☎518-449.
44798

SKARTEX, Fabryczna 2A, ☎(0-85)75-16-86. Rajstopy, skarpety, biustonosze, bielizna.
41792

ŚRUBY drobnozwojne, wytrzymałościowe. HURT-DETAL. ☎320-996.
45596

❐ PRODUCENCI

"OL-WIN" poleca wyroby w szerokim asortymencie. Gdańsk, ☎(0-58)53-01-81.

KOSTKA BRUKOWA PRODUCENT BRUX BIAŁYSTOK UL. PRODUKCYJNA 102. ☎54-24-54.
45505

NAJWIĘKSZY producent atestowanej kostki brukowej sprzeda kostkę. Białystok Komunalna 3 ☎538-822, ☎539-781.
45285

ZIEMNIAKI "Irga" -tansport do piwnicy, ☎11-18-13w.333, Korycin po 19.00.
45493

ZDROWIE

ALKOHOLIZM, nadwaga, palenie papierosów -leczenie metodą Dowżenko (hipnoza), ☎541-138, 616-136 po 17.00.
42559

DERMATOLOG Grażyna Kamińska, Gabinet Kosmetyczny, Wyszyńskiego, "Koral", lok.-104, ☎444-364.
44922

GABINET stomatologiczny "PRODENT", Maria Wokitajtis, Kilińskiego 9. Rejestracja, ☎41-66-58.
45553

GASTROLOGICZNY Gabinet, Mickiewicza 27, ☎323-047.
40296

MASAŻ, rehabilitacja u pacjenta, ☎542-736.
44921

MEDIN bezoperacyjne leczenie kamicy żółciowej, nerkowej, prostaty, hemoroidów. Białystok, 422-268.
42843

NEUROLOG dziecięcy "Konsylium". ☎420-433.
43537

PRYWATNA Przychodnia. Sokółka, Grodzieńska ☎(11)22-81.
44729

PRZYCHODNIA STOMATOLOGICZNA. Lipowa 23, ☎42-64-01.
41587

SPECJALISTA chorób skóry, od 16.00, ☎52-30-35.
43533

USG, Jan Oleński. Rejestracja: ☎32-32-02.
45803

ROLNICTWO

❐ KUPIĘ

SORTOWNIK ziemniaków M-604 lub podobny. Łoje 19, (19-213 Radziłów).
45833

❐ SPRZEDAM

"ANNA" C-360, wywrotka, ☎Brańsk, 375-562.
45425

9 ha koło Augustowa, ☎(0-119)45-696.
45427

BIZON Z-056 (1989). Raczki, ☎451.
44898

C-330, 2x opryskiwacz 400l, ☎(0-85)557-234.
45446

C-330 rok 1987. Marynki 26, gm. Poświętne.
45787

CIĄGNIK MF-255. ☎(0-85)16-16-76.
45382

FOLIA do belowania sianokiszonki, Pisz, ☎(0-117)347-86.
44513

KOMBAJN ziemniaczany ANNA, prasę Z-224, sadzarkę do porzeczek, ☎Janów 326.
45887

KOMIS Ełk, ☎(0-87)10-13-21: prasy różnego typu, schładzarki do mleka.
44263

KOPARKO -spycharkę "Białoruś", budowlana, ☎30-15 po 16.00.
45391

MF-255 (1989) stam bdb, Laudańszczyzna 16, ☎124-085.
45393

OKAZJA! Tanio sprzedam ciągnik MTZ-82, C-360 i C-330, Kotłówka 51, gmina Narew.
45538

PILNIE C-360-3P stan bdb, ☎521-685.
45785

PRASĘ class markant 50, stan idealny, ☎(0-119)47-984 po 19.00.
45985

PRASY, zbiorniki, młocarnię, Dragunajtys, Jeziorki, gm. Augustów, ☎(0-119)42-143.
44978

PRASY części, przewracarki, zbiorniki chłodzące ciągniki, ☎(0-87)67-82-20, ☎(0-119)49-277.
44827

PRASY różnego typu, Mścichy 81 k.Radziłowa, ☎(0-8672)24-54.
45171

PRASY Welger, Fahr, zbiorniki na mleko, części zamienne. Transport za darmo. Pisz, Warszawska 41, ☎(0117)347-86.
44516

PRZYCZEPĘ samozbierającą -sprzedam, ☎(0-87)672-241 lub Piecki 33.
45908

SADZONKI pigwy, jeżyny, aronii, ☎42-42-68.
45805

SADZONKI truskawek norweskich "Bounty". ☎(0-87)67-28-05.
45408

SAMOZBIERAJĄCĄ, jugosłowiańską z nożami, dmuchawę T-309, wiązałkę Warta 2, młocarnię MSC-7B, prasę kuna, stan bdb. Garbowo Nowe 15, 18-204 Kobylin Borzymy.
45937

SIECZKARNIĘ do kukurydzy, traw, buraków, Dragunajtys, Jeziorki, ☎(0119)42-143.
44966

SPAWARKĘ wirową. Roszki Sączki 2, 18-218 Sokoły.
45664

T-25, C-360-3P. Kruszewo Brodowo, Sokoły.
45779

WYCINARKI do kiszonki -toporowe, łańcuchowe. Szczuczyn, ☎(0-8672)56-05.
44027

ZETORA 7211, 700 mtg. ☎(0-86)760-481.
45926

ZETOR 7211 (1985), ☎(0-87)67-24-61.
44902

ZETORY- różne typy. ☎449-720.
45702

ZIEMNIAKI jadalne, Sztabin, ☎54.
44785

ZIEMNIAK jadalny, Mońki, Słowackiego, ☎16-27-97.
44760

ZWIERZĘTA

DOBERMAN pięciomiesięczny rasowy, ☎(0-117)36-302.
44754

JAMNIKI czarne krótkowłose -sprzedam, ☎544-402.
45032

KONIA sprzedam, ☎(0-86)17-65-21.
45584

KOTKI do oddania w bardzo dobre ręce, ☎414-974.
45517

KOZY hodowlane mleczne, Ełk, ☎(0-87)10-93-62.
45404

ROTTWEILERY, ☎619-785.
45890

SPRZEDAM konie szlachetne, kuce, ☎(0-85)448-614.
45551

SZNAUCER olbrzym szczenięta, ☎(086)72-14-81 wieczorem.
45272

WSPANIAŁE jużaki stróżujące obronne, ☎449-546.
45844

RÓŻNE

❐ KUPIĘ

KUPIĘ akcje Zakładów Ziemniaczanych, ☎16-32-29, ☎16-02-64 Łomża.
45831

OLCHĘ tartaczną -Tartak Popowo k.Grajewa.
43478

SKUP kamienia polnego o średnicy 5- 15 cm. Budowa oczyszczalni ścieków w Mikołajkach, ☎(0-878)166-14.
44674

ŚWIADECTWA udziałowe -najdrożej, zdecydowanie. ☎538-045.
45542

❐ SPRZEDAM

"PREFABET" BLOCZKI FUNDAMENTOWE M2, M4, M6/12, M6/14, STYROPIAN M15, M20, M30. NAJNIŻSZE CENY, WYSOKA JAKOŚĆ. TRANSPORT, ☎547-201, FAX 547-101.
45011

126P (1988) I właściciel, ☎535-477 po 17.00.
45671

4 ha olszyny, Grajewo, ☎24-32.
45389

APARAT komórkowy "Nokia 720". ☎76-22-94, 539-483, 762-542.
45865

CAMCORDER (kamera) panasonic. ☎54-64-76.
45885

DESKI windsurfingowe używane, ☎619-198, ☎447-202.
45732

DETA 75, ładowarkę mechaniczną na gąsienicach, ☎(0-86)17-65-21.
45586

FIAT 126p el (1995) ☎394-133.
45674

GARAŻ blaszak, okolice MADRO. ☎530-975.
45554

KAMERĘ VHS. ☎(0-87)67-05-36.
45397

KOMBAJN buraczany neptun posejdon, betonomieszarka, dźwig kamaz tatra, ☎(0-536)515-099.
45169

KOMPLET gabinetowy: szafa i biurko -stare, niemieckie, rzeźbione, ☎517-880 po 18.00.
45888

KOMPUTER 486DX2/66, 8RAM, 420HD, ☎323-149.
45214

KONTENER na sklep 12,5x5, ☎431-262.
45639

LADY, agregaty chłodnicze, freony, ☎(0-85)437-909.
38071

LEMIESZE -hurtowo, 11 -13 zł/szt. Sokoły, ☎210, Kulesza.
45103

LORNETKĘ polską, pralkę automatyczną, ☎186-261.
45620

ODKURZACZ wodny "Rapid" 380,00, ☎613-781.

OGRZEWANIE NAJTAŃSZE Z MOŻLIWYCH, ☎547-201.
44876

OKNA nietypowe, pustaczarki. ☎63-22-78, 61-27-71.
45814

OLEJOWY piec-c.o., przepływowy ogrzewacz wody, wannę, ☎(0-119)20-55 po 12.00.
45734

PARKIET -producent, ☎753-662.
41750

PIANINO "Petrof". ☎(0-86)189-717.
45567

PIANINO "Calisia". ☎(0-85)52-13-91.
45552

PIANINO przedwojenne niemieckie, ☎44-78-10.
45601

POLIETYLEN HDPE LDPE. Tel./fax (0-89) 84-81-41.
42878

POLONEZ 1,5 (1993), pilnie, ☎090-267-011.

Kompletne wyposażenie ŁAZIENEK
baterie • kabiny • galanteria
PREFBUD ul. Zwycięstwa 8E, tel. 518-207

POLONEZ 1500 (1992), 11.500, ☎196-275.
45701

POLONEZ truck (1989), Wiadukt 8, ☎522-684, Białystok.
45687

PRĄDNICĘ 380 V, 20 KW. Łomża, ☎189-351.
45465

SAUNĘ używaną 3,5x 2,5, ☎761-113. ☎752-053.
45868

SILOS nam cement, ☎51-22-53 (8.00 -15.00), ☎101-759 do 20.00.
45607

SOFĘ nie używaną, ☎633-280.

SOLARIA, ☎(0-58)21-76-63.
42919

SOLARIA, ☎0-58 46-27-16.
44323

SPRĘŻARKĘ powietrza ciśnienie sprężania 12 Atm, ☎761-113. ☎752-053.
45867

STARĄ tokarkę, ☎(0-85)102-246.
45016

SUKNIA ślubna, szczupła osoba, ☎327-493.
44768

SZAFĘ i biblioteczkę z sosny syberyjskiej, ☎44-78-10.
45604

TANIO wierzba na opał, ☎75-40-03 w. 38; ☎541-083 po 18.00.
45252

TELEFON bezprzewodowy "Panasonic" KXT4410. ☎326-208.
45467

TELEWIZOR -aristonae Philips 27, ☎447-202.
45733

WIELOPIŁĘ, ☎42-42-58 po 19.00.
45576

WIERTARKĘ -wiercenie 100MM, ☎(0-85)552-435, ☎553-717.
45447

❐ INNE

KONKURS Radiotaxi 32-32-32. Nagrody! Zapraszamy!.
43516

OKULARY -terminy jednogodzinne. Św. Rocha "Rzemieślnik II"
42904

MATRYMONIALNE

FLORYDA, FLORYDA!!!!! Jeżeli jesteś wolny, wolna i chcesz mieszkać na Florydzie napisz do nas. Mamy dużo ofert. E/M Florida P.O. BOX 934902 MARGATE FL. 33060-USA.
44478

BIURO REKLAM I OGŁOSZEŃ
42-51-16
GAZETA współczesna

Ogłoszenie
Kurator Oświaty w Suwałkach

Na podstawie art. 36a ustawy z dnia 7 września 1991 r. o systemie oświaty (jednolity tekst: Dz.U. z 1996 r. nr 67, poz. 329)

ogłaszam konkurs na stanowisko

dyrektora Wojewódzkiego Ośrodka Politechnicznego w Suwałkach.

Zgodnie z rozporządzeniem Ministra Edukacji Narodowej z dnia 31 stycznia 1996 r. w sprawie wymagań jakim powinny odpowiadać osoby zajmujące stanowiska dyrektorów oraz inne stanowiska kierownicze w poszczególnych typach szkół i placówek (Dz.U. nr 20 poz. 91) kandydaci przystępujący do konkursu powinni:

- – posiadać kwalifikacje wymagane do pracy w danej szkole (placówce) określone w rozporządzeniu MEN z dnia 10 października 1991 r. w sprawie szczegółowych kwalifikacji wymaganych od nauczycieli... (Dz.U.nr 98, poz. 433 i z 1994 r. nr 5 poz 19) oraz spełniać warunki określone w rozporządzeniu MEN z dnia 31 stycznia 1996 r.
- – posiadać co najmniej pięcioletni staż pracy pedagogicznej na stanowisku nauczyciela lub pięcioletni staż pracy dydaktycznej na stanowisku nauczyciela akademickiego.
- – posiadać co najmniej dobrą ocenę pracy za ostatnie pięć lat pracy w szkole (placówce) lub pozytywną ocenę pracy za ostatnie cztery lata pracy w szkole wyższej, albo dobrą opinię o pracy na stanowisku wymagającym kwalifikacji pedagogicznych w urzędach organów administracji rządowej.
- – posiadać potwierdzone aktualnym świadectwem lekarskim warunki zdrowotne niezbędne do zajmowania stanowiska nauczyciela w danym typie szkoły lub placówki.

Ubiegający się o stanowisko dyrektora szkoły lub placówki, osobiście w terminie do dnia 11 października 1996 r. lub za pośrednictwem urzędu pocztowego (o zachowaniu ww. terminu decyduje data stempla pocztowego), składają w Wydziale Kadr i Organizacji Kuratorium Oświaty w Suwałkach, ul. Noniewicza 10, pokój 429 (telefon 66–52–77 wew. 119):

- ❖ 1. jedną kopertę z dopiskiem „Koncepcja" zawierającą koncepcję pracy i program działania placówki,
- ❖ 2. drugą kopertę zawierającą następujące dokumenty:
  - – kwestionariusz osobowy ze zdjęciem,
  - – życiorys z opisem pracy pedagogicznej
  - – ostatnią ocenę pracy, a w przypadku osób zatrudnionych w urzędach na stanowiskach wymagających kwalifikacji pedagogicznych
  - – opinię o pracy
  - – odpis dyplomu oraz inne dokumenty potwierdzające kwalifikacje
  - – zaświadczenie o stanie zdrowia.

Na obu kopertach przystępujący do konkursu podaje imię i nazwisko, adres do korespondencji, nazwę placówki, w której ubiega się o stanowisko dyrektora, a także zamieszcza dopisek „Konkurs".
O terminie i miejscu konkursu kandydaci zostaną powiadomieni odrębnym pismem.

(16104)

DODP Białystok Zarząd Dróg w Zambrowie
18–300 Zambrów, ul. Magazynowa 14, tel. 71–32–30

zaprasza do wzięcia udziału w negocjacjach z zachowaniem konkurencji (Rozdz. 3 art. 13.4) na prowadzenie prac przy zimowym utrzymaniu dróg w sezonie 1996/97.
Negocjacje obejmować będą następujące zadania:
✔1. Odśnieżanie dróg.
✔2. Zwalczanie śliskości.
✔3. Zimowe utrzymanie chodników na terenie m.Zambrowa.
✔4. Likwidacja skutków zimowego utrzymania dróg w Zambrowie.

Przy odśnieżaniu dróg Zarząd Dróg w Zambrowie zapewnia lemiesze do następujących typów nośników:
- ¤ 1. Star . . . . . – 4 szt.
- ¤ 2. Kamaz . . . . . – 2 szt.
- ¤ 3. Tatra . . . . . – 2 szt.
- ¤ 4. Kraz . . . . . – 1 szt.
- ¤ 5. Jelcz . . . . . – 2 szt.
- ¤ 6. Spycharka S–100 . . . . . – 1 szt.

Zarząd Dróg w Zambrowie zatrudni następującego typu nośniki z lemieszami własnymi:
- ¤ 1. Jelcz . . . . . – 2 szt.
- ¤ 2. Tatra . . . . . – 2 szt.
- ¤ 3. Ciągniki typu „Skrobak" . . . . . – 6 szt.
- ¤ 4. Równiarki . . . . . – 2 szt.
- ¤ 5. Spycharki S 100 . . . . . – 2 szt.
- ¤ 6. Spycharki DT 75 . . . . . – 8 szt.

Do zwalczania śliskości Zarząd Dróg w Zambrowie posiada 2 piaskarki typu P–1, a docelowo 3 tego samego typu.
- ¤ Oznaczenie przedmiotu zamówienia wg EKD–45.23.
  Termin realizacji 1.11.1996 r. – 31.03.1997 r.
  Postępowanie nie zostało poprzedzone wstępną kwalifikacją.

Dokumenty przetargowe należy odebrać osobiście w Zarządzie Dróg w Zambrowie, ul. Magazynowa 14 w godz. 7.00 – 15.00.
Zamkniętą kopertę zawierającą wstępną ofertę należy złożyć w Zarządzie Dróg w Zambrowie, ul. Magazynowa 14 (sekretariat).
Koperta powinna być oznaczona „Oferta na zimowe utrzymanie dróg".
Pracownikiem upoważnionym do kontaktów z oferentami jest p. mgr inż. Wojciech Borzuchowski.
Oferty wstępne należy złożyć do dn. 10.10.1996 r. do godz. 10.00. Negocjacje w sprawie zimowego utrzymania dróg odbędą się w siedzibie Zarządu Dróg w Zambrowie, ul. Magazynowa 14 w dniu 10.10.1996 r. o godz. 10.00. W negocjacjach mogą wziąć udział oferenci, którzy zgłoszą się osobiście w terminie i miejscu jw. Oferty ostateczne należy składać w opieczętowanych kopertach w terminie do dnia 10.10.1996 r. do godz. 12.00 w siedzibie Zarządu, pokój nr 1. Publiczne otwarcie kopert z ofertami nastąpi w siedzibie tut. Zarządu (świetlica) dn. 10.10.1996 r. o godz. 12.00.

(16025)

WAREX
Ignatki, k. Białegostoku
631-033, 632-619
Oferuje hurtowo i detalicznie
cement worki

gipsy, płyty	Cegły:
akcesoria	szamotowe
papy, lepik, wapno	palone zwykłe
wełna, maty	klinkierowe
styropian	● Gozdnica
dachówka ceramiczna	● Boral Polska
stal żebrowana	● Gumkowski
walcówka, ościeżnice	● Jopek
gresy, piaskowiec	● Lode
bloczki fundamentowe	stolarka wewnętrzna

VELUX - okna do poddaszy
INNE MATERIAŁY BUDOWLANE
WĘGIEL, KOKS, NAWOZY
ZAPEWNIAMY TRANSPORT
ZAPRASZAMY
w godz.: 7°° - 16°°
15459

KOMUNIKAT
ZARZĄDU MIASTA BIAŁEGOSTOKU

Stosownie do art. 18 ust. 2 pkt 1 ustawy z dnia 7 lipca 1994 r. o zagospodarowaniu przestrzennym (Dz. U. nr 89, poz. 415) oraz uchwały nr XL/342/96 i nr XL/343/96 Rady Miejskiej w Białymstoku z dnia 26 sierpnia 1996 r. zawiadamia się o przystąpieniu do sporządzenia miejscowych planów zagospodarowania przestrzennego:

➥ 1. części osiedla Zielone Wzgórza w Białymstoku – przedmiotem planu będą tereny zabudowy usługowo-mieszkaniowej z preferencją usług ponadpodstawowych, , zawarte w granicach ulic: Wrocławskiej, ks. J. Popiełuszki, Słonecznikowej i Zielonogórskiej;

➥ 2. części osiedla Bagnówka (rejon ul. Żytniej i Trawiastej) w Białymstoku – przedmiotem planu będą tereny zabudowy mieszkaniowej głównie jednorodzinnej i usługowej, zawarte pomiędzy: cmentarzem katolickim, ul. Raginisa, terenami istniejącej zabudowy przy ul. Ustronnej oraz projektowaną wzdłuż wschodniej granicy cmentarza ulicą łączącą ul. 27 Lipca z ul. Raginisa.

Zainteresowani mogą zgłaszać na piśmie wnioski do wyżej wymienionych planów w terminie do 21.10.1996 r. pod adresem: Wydział Architektury, Gospodarki Przestrzennej i Ochrony Środowiska, Urząd Miejski w Białymstoku, ul. Słonimska 1, 15–950 Białystok.

Wniosek powinien zawierać: nazwisko, imię lub nazwę i adres wnioskodawcy, przedmiot wniosku oraz oznaczenie nieruchomości, której dotyczy.

(16062)

CEMENT
dystrybutor cementowni "Chełm"
cegła klinkierowa,
wapno, gipsy,
szpachla,
papa, lepik, abizol,
płyta gipsowa
– akcesoria
wełna mineralna,
styropian,
nawozy, mieszanki,
węgiel, koks, miał
Dealer Nadwiślańskiej Spółki Węglowej
Ceny hurtowe i detaliczne zapewniamy transport
15143
P.W. BAZAROL s.c. **P.W. BAZAROL**
Księżyno, ul. Alberta 6
tel. 632-289

15130
PHU **"HYDROG"**
15-620 Białystok, ul. Elewatorska 29
tel./fax (0-85) 510-223
SPRZEDAŻ:
❑ *części zamiennych do maszyn budowlanych i wózków widłowych*
❑ *elementów hydrauliki siłowej (pompy, rozdzielacze, cylindry, przewody, uszczelki)*
USŁUGI:
❑ *regeneracja elementów hydrauliki*
❑ *naprawa maszyn budowlanych i wózków widłowych*
❑ *montaż i serwis żurawi HIAB*

METALKOMPLEX - Krupniki 20 k. Białegostoku
tel. (085) 612-466, lub Punkt Sprzedaży
Czyżew, ul. Słoneczna 2, tel. 322
Poleca:
Blachy ocynkowane lub ocynkowane lakierowane, gładkie, falowane, trapezowane, w różnych kolorach.
Panel fasadowy "Jan" z docieplaniem w różnych kolorach.
Falowanie lub trapezowanie blach do 2,5 mb. dł.
Rynny, rury spustowe, uchwyty do rynien i rur, kolanka, końcówki rynien.
Podkładki do papy i eternitu
Tyczki do pomidorów lub innych roślin pnących.
15248
Ponadto wykonujemy krycie dachów i elewacji z blach **ZAPRASZAMY**
Zapewniamy: - wszystkie materiały własne - dobrych fachowców - niskie ceny

Zakład Obsługi
Urzędu Wojewódzkiego w Białymstoku
ul. Mickiewicza 3

ogłasza sprzedaż materiałów z odzysku:

- – słupy oświetleniowe .....szt. 5 ...cena za 1 szt. 12,20 zł + VAT,
- – wysięgniki oświetleniowe dwuramienne .....szt. 9 ...cena za 1 szt. 10,00 zł + VAT,
- – oprawy oświetleniowe sodowe .....szt. 18 .cena za 1 szt. 14,00 zł + VAT,
- – krawężniki uliczne .....szt. 135 .cena za 1 szt. 1,50 zł + VAT,
- – obrzeża betonowe .....szt. 120 .cena za 1 szt. 1,00 zł + VAT.

Sprzedaż odbędzie się w dniach 2.10 – 4.10.1996 r. w godz. 10.00 – 14.00 na Przejściu Drogowym w Bobrownikach.

Szczegółowe informacje pod nr tel. 439–494.

(16116)

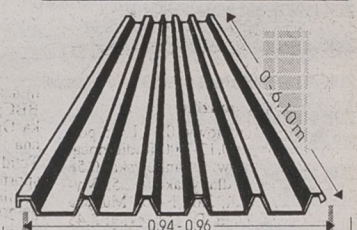

WYMIAROWE TRAPEZOWANIE BLACH
BLACHY OCYNKOWANE
do 2 m szerokości,
6,10 m długości
i 1,0 mm grubości
• na materiale **własnym** lub **powierzonym**
• sprzedajemy blachę ocynkowaną
KRYJĄC DACH BLACHĄ TRAPEZOWANĄ W NASZYM ZAKŁADZIE, ZAOSZCZĘDZISZ NA MATERIALE I ROBOCIŹNIE.
TRAPEZ
Władysław Dąbrowski
Białystok • ul. Armii Ludowej 82
(wjazd od ulicy Raginisa w ulicę Kolbego)
w godz. 8-16 • **tel/fax** 752-110

Nadleśnictwa RDLP Białystok

położone na terenie województw białostockiego, łomżyńskiego i suwalskiego organizują przedsprzedaż

DREWNA OPAŁOWEGO

na sezon zimowy 96/97.

Posiadamy w ciągłej sprzedaży drewno opałowe po bardzo korzystnych cenach (sosna, świerk, brzoza, olcha, osika i inne gatunki).

Bliższe informacje można uzyskać w każdym Nadleśnictwie i u najbliższego leśniczego.

(15793)

Białostockie Przedsiębiorstwo Budownictwa Przemysłowego „Przemysłówka" S.A. 15–483 Białystok, ul. Fabryczna 2 ogłasza przetarg nieograniczony

➥ **na dowóz żwiru i piasku w ilości około 700 ton miesięcznie ze żwirowni w Kundzinie, Zadworzanach lub Racewie do naszego Zakładu Betoniarskiego w Białymstoku przy ul. Produkcyjnej 92.**

Za jednostkę rozliczeniową należy przyjąć cenę za jedną tonę dostarczonego kruszywa.

Oferty należy składać w kancelarii przedsiębiorstwa, do dnia 11.10.1996 r. Otwarcie ofert nastąpi dnia 15.10.1996 roku o godz. 10.00 w siedzibie przedsiębiorstwa.

Zastrzega się prawo unieważnienia przetargu bez podania przyczyn.

(16088)

TELEWIZJA

PROGRAM 1

6.00 Kawa czy herbata? – W tym: Kartka z kalendarza – magazyn poranny. Numer telefonu: 0-70055560-2
7.45 Muzyczna Jedynka
8.00 „Moda na sukces" – serial prod. USA
8.30 Wiadomości
8.40 Baw się z nami – turniej
9.05 Gimnastyka buzi i języka – program logopedyczny
9.10 Mama i ja – program dla mamy i trzylatka
9.25 Domowe przedszkole – program dla dzieci
9.50 Porozmawiajmy o dzieciach – prog. dla rodziców i wychowawców
10.00 „Cagney i Lacey" – serial prod. USA
10.45 „Klan urwisów" – serial prod. USA
11.00 Gotowanie na ekranie – magazyn kulinarny
11.20 Zielone pogotowie – program ekologiczny
11.30 Twórcze szkoły – Szkoła na końcu świata – program edukacyjny
11.50 Windy lifts – nauka języka angielskiego
12.00 Wiadomości
12.10 Agrobiznes – rolniczy magazyn informacyjny
12.20 Magazyn Notowań – Ekomateriały; Zdrowy dom
12.40 Mam prawo – progr. public. Tomasza Skłodowskiego
13.05 „Filmówka" – Pierwsze etiudy – serial dok.
13.25 Nasze państwo
13.50 Kuszenie wyobraźni – Duma – cykl Stanisława Szwarc-Bronikowskiego
14.30 Piotr Klamerus, brat Władka – film dok.
14.50 Program dnia
15.00 Wiadomości
15.10 U siebie – Powiedz mi, tato... – program mniejszości narodowych
15.30 „Różowa pantera" – serial prod. USA
16.00 Śmiecioszuka – Układanki – program dla dzieci
16.20 Zielnik – film przyrodniczy dla dzieci
16.25 Muzzy in Gondoland – język angielski dla dzieci
16.30 Dla młodych widzów – Magazyn Muzycznej Jedynki
16.50 Kartka z kalendarza
17.00 Teleexpress
17.25 „Kate i Allie" – serial prod. USA
18.00 Filmidło – magazyn filmowy
18.30 Credo – Wokół wizyty papieża we Francji – magazyn katolicki
19.00 Wieczorynka: „Tut-turynka", „Karolina i jej przyjaciele"
19.30 Wiadomości
20.15 „Morderstwo" – serial krym.-obycz. prod. USA
21.05 „Przez nokaut" – film dok.
21.50 Program publicystyczny
22.20 Diariusz – magazyn rządowy
22.30 Pegaz – mag. kulturalny
23.00 Wiadomości
23.10 Profesjonaliści – Adwokaci
23.40 „Dobre chęci" – film fab. prod. szwedzkiej
1.25 Siódemka w Jedynce: „Śmierć Moliera" – film dok. prod. franc.

PROGRAM 2

7.00 Panorama
7.05 Sport – telegram – przegląd najważniejszych wydarzeń sportowych
7.10 Poranny magazyn Dwójki – w tym: Dziennik krajowy
7.50 Akademia Zdrowia Dwójki – progr. sportowo-rekreacyjny. Numer telefonu: 0-70055666
8.00 Program lokalny
8.30 „Dzieciaki, kłopoty i my" – serial obycz. prod. USA
9.00 Transmisja obrad Sejmu
13.00 Panorama
15.00 „Conan – łowca przygód" – serial prod. USA
15.20 Akademia Zdrowia Dwójki – program sportowo-rekreacyjny
15.30 30 ton! Lista, lista – lista przebojów – program Waltera Chełstowskiego
15.55 Studio Sport – Puchar Zdobywców Pucharu – Ruch Chorzów – Benefica Lizbona
18.00 Panorama
18.10 Białostocki Kurier Kresowy
18.35 Jeden z dziesięciu – teleturniej prowadzony przez Tadeusza Sznuka. Audiotele 0-70075850
19.05 Gospodarczy przegląd Dwójki – program publ.
19.35 Klub pana Rysia – program dla dzieci
20.00 Retrospekcja – program publicystyczny
21.00 Panorama
21.30 Sport telegram – przegląd najważniejszych wydarzeń sportowych
21.35 Halo weekend
21.45 „Doktor Fitz: Wszystko z miłości" – serial prod. ang.
22.40 Spotkania z Leszkiem Kołakowskim – „O równości" – program Jerzego Markuszewskiego
22.55 Teatr Dwójki – Scena Popularna: Constance Cox „Zabawa w morderstwo"
0.15 Panorama
0.25 „Xenakis – życie i twórczość" – film dok.

POLSAT

Informacje – 16.00, 18.45, 19.50, 22.00
6.00 „Starsky i Hutch" – amerykański serial kryminalny; 7.00 Poranek z Polsatem – Kraina budzików; 7.55 Poranne informacje; 8.00 Polityczne graffiti; 8.15 Klub Fitness Woman; 8.30 „Czarodziejka z księżyca" – serial anim. dla dzieci; 9.00 MacGyver – ameryk. serial sensac.; 10.00 „Żar młodości" – kanad. serial obycz.; 11.00 „Airwolf" – amerykański serial sensac.; 12.00 Jesteśmy – magazyn redakcji programów religijnych; 12.30 Plac słoneczny – program dla dzieci; 13.00 Jak realizowano film „Telemaniak"; 14.00 Motowiadomości; 14.30 Link Journal – magazyn mody; 15.00 Halo Gra!MY!; 15.20 Ye! Ye! Ye! – program muzyczny dla dzieci; 15.30 „Ufozaury" – serial anim. dla dzieci; 16.00 Informacje; 16.15 Nie tylko dla dam – program Kariny Szafrańskiej; 16.45 Ona i On – program Kariny Szafrańskiej; 17.10 Kalambury; 17.40 „Alf" – amerykański serial komediowy; 18.15 „Świat według Bundych" – amerykański serial komediowy; 18.10 Moim zdaniem; 18.45 Informacje; 19.00 „Drużyna A" – amerykański serial sensacyjny; 19.50 Losowanie LOTTO; 20.00 „Nieustraszony" – amerykański serial sensacyjny; 21.00 „Starsky i Hutch" – amerykański serial kryminalny; 22.00 Informacje i biznes informacje; 22.25 Polityczne graffiti – komentarz do najważniejszych wydarzeń dnia; 22.35 „Ulice San Francisco" – amerykański serial sensac.; 23.30 Sztuka informacji – program Marka Markiewicza; 23.55 4x4 – magazyn poświęcony nowościom techniki motoryzacyjnej; 0.30 „Żar młodości" – kanadyjski serial obycz.

POLONIA

7.00 Program dnia; 7.05 „Wielka historia małych miast" – miasta kresowe – Szczebrzeszyn; 7.30 „Dolina nieujarzmionej rzeki"; 8.30 Wiadomości; 8.40 „Złodzieje i frajerzy" – rep.; 9.00 „Polskie ABC" – program dla dzieci; 9.30 „Kowalski i Schmidt"; 10.00 „Czterdziestolatek dwadzieścia lat później" – „Aukcja czyli ojciec założyciel" – serial komediowy, prod. polskiej; 11.00 „Uczmy się polskiego": lekcja 20 – „Ach, co to był za ślub!"; 11.35 „Top dance"; 12.00 Wiadomości; 12.15 „Paciorki jednego różańca" – film fab. prod. polskiej; 14.15 „Znak w górach" – film dok.; 15.00 Panorama; 15.20 Program na popołudnie i wieczór; 15.30 „Credo" – magazyn redakcji katolickiej; 16.00 „Ekspres reporterów...w TV Polonia"; 16.30 Przegląd prasy polonijnej; 17.00 Teleexpress; 17.15 „Szaleństwa Majki Skowron" „Powroty" – serial dla młodych widzów; 17.50 „Krzyżówka Szczęścia" – teleturniej; 18.20 „Rodzina Połanieckich" „Narzeczeni" – ser. TVP; 19.40 Tablice pamięci: „Piosenki w Powstaniu Warszawskim"; 19.45 Dobranocka: „Miś Uszatek"; 20.00 Wiadomości; 20.30 Teatr satelitarny: „Sułkowski"; 22.15 Program dnia; 22.30 Panorama; 23.00 „Spojrzenia na Polskę" – program publicystyczny; 23.20 „Magazyn plastyczny"; 23.50 Muzyczne reportaże: „Po obu stronach sceny" – relaja z III Bydgoskiego Festiwalu Operowego; 0.25 „Złodzieje i frajerzy" – reportaż; 0.50 Panorama; 1.00 „Rodzina Połanieckich" „Narzeczeni" – serial obycz. prod. polskiej; 2.20 „Tablice pamięci": „Piosenki w Powstaniu Warszawskim"; 2.30 „Przegląd prasy polonijnej"; 3.00 Panorama; 3.30 Teatr satelitarny: „Sułkowski"; 5.30 „Krzyżówka Szczęścia" – teleturniej; 6.00 „Spojrzenia na Polskę" – program publicystyczny; 6.20 Muzyczne reportaże: „Po obu stronach sceny" – relacja z III Bydgoskiego Festiwalu Operowego

POLONIA 1

6.00 Sol De Beaty – serial; 6.50 Disco Polo; 7.45 Teleshop; 8.10 Seriale anim. dla dzieci; 9.30 Stellina – serial obycz. prod. włoskiej; 10.50 Zbuntowana – serial; 11.40 Astro Show – horoskop; 11.45 Pasja śpiewania – włoski serial obycz.; 13.35 Teleshop; 13.45 Satelite: Heavy – mag. muz.; 15.35 Teleshop; 16.00 Seriale anim. dla dzieci; 17.45 Stellina – serial; 19.15 Zbuntowana – serial; 20.00 Koncert zespołu Depeche Mode; 21.20 Bliżej filmu – magazyn filmowy; 21.50 Escape – magazyn komputerowy; 22.20 Sportsworld – magazyn sportowy; 22.50 Satelite: Heavy – mag. muz.

EUROSPORT

8.30 Kolarstwo: Vuelta a Espana; 9.00 Jeździectwo: Zawody w Lanarchen; 10.00 Triathlon: Zawody w Bath; 11.00 Magazyn sportów motocyklowych; 12.00 Magazyn sportów motorowych; 13.00 Magazyn Formuły 1; 13.30 Magazyn Grand Prix; 14.00 Kolarstwo górskie: MŚ w Cairns; 15.00 Kolarstwo: Vuelta a Espana; 16.30 Magazyn olimpijski; 17.00 Tenis ziemny:Turniej ATP w Bazylei; 22.00 (P) Piłka nożna: I runda Pucharu Zdobywców Pucharu; 24.00 Magazyn żeglarski; 0.30 Kolarstwo: Vuelta a Espana

DSF

5.30 Program poranny; 10.15 Futbol na świecie; 10.45 Encyklopedia sportu; 11.15 Formuła Indy Las Vegas; 12.15 Wyścigi motocyklowe Superbike; 13.15 Quiz piłkarski; 14.00 Piłka ręczna. Bundesliga: Kiel – Flensburg; 15.00 Futbol na świecie; 15.30 Quiz sportowy; 16.15 Kaskaderzy; 17.00 Golf: Loch Lomond World Invitional w Glasgow; 18.00 Quiz piłkarski; 18.45 Historia Formuły 1; 19.45 Futbol na świecie; 20.15 Koszykówka. Liga Europejska: ALBA Berlin – Estudiantes Madryt; 22.15 Wiadomości sportowe; 22.30 Stare pojazdy; 23.30 Sport Special; 0.00 Wrestling

ATV

18.00 Program dnia; 18.05 Namiętność – serial; 19.00 To i moto – magazyn motoryzacyjny; 19.30 Zakupy w ATV; 20.00 Powrót do źródeł – reportaż; 20.45 Muzyka na każdą porę; 21.00 Fim dok.; 22.00 Program dnia; 22.05 Namiętność – serial przygodowy; 23.00 Życie sławnych i bogatych – serial dok.; 23.30 Zakupy w ATV; 24.00 Letnie kino ATV: Themroc – francuski dramat obycz.; 1.45 Muzyka na każdą porę

TEATRY • KINA

Teatr Dramatyczny im. Al. Węgierki w Białymstoku – „Antygona" (Żwirownia w Ogrodniczkach), godz. 19.00.
Białostocki Teatr Lalek – „Koziołek Matołek" (Suwałki, Urząd Wojewódzki), godz. 9.00, 10.30, 12.00.
Teatr Lalek w Łomży – „Tymoteusz i Psiuńcio" (Przedszkole nr 5 w Łomży), godz. 10.00.

KINA W BIAŁYMSTOKU

„POKÓJ" – „Fenomen" (USA, l. 15), godz. 10.00, 12.30, 17.00, „Jej Wysokość Afrodyta" (USA, l. 15), godz. 15.00. 19.15, „Quest" (USA, l. 15), godz. 13.00, 16.00, 19.00 (ostatni dzień).
„TON" – „Twister" (USA, l. 15), godz. 11.00, 13.15, 17.45, 20.00, „Mission: Impossible" (USA, l. 15), godz. 15.30.
„FORUM" – „Ukryte pragnienia" (ang.-wł.-franc., l. 15), godz. 11.30, 14.00, 16.15, 21.00, „Mission: Impossible" (USA, , l. 15), godz. 18.30.
„SYRENA" – „12 małp" (USA, l. 12), 12.15, 14.30, „Telemaniak" (USA, l. 15), godz. 17.00, „Truposz" (USA, l. 15), godz. 19.00, „Siedem" (USA, l. 15), 21.15.
„KAMERA" – „Tajna broń" (USA, l. 15), godz. 16.30, 18.30.

KINA W WOJEWÓDZTWACH

BIAŁOSTOCKIM
Bielsk Podlaski „Znicz" – „Telemaniak" (USA, l. 15).
Siemiatycze „Chrobry" – „Nixon" (USA, l. 15)

ŁOMŻYŃSKIM
Łomża „Millenium" – „Mission: Impossible" (USA, l. 12), godz. 11.00, 16.00, 18.20, 20.40, „Małpa w hotelu" (USA, b.o.), godz. 13.20.
Ciechanowiec „Meteor" – „Pod presją" (USA, l. 15), „Sieżant Bilko" (USA, l. 12).

SUWALSKIM
Suwałki „Bałtyk" – (USA, l.15), „Sztorm" (USA, l. 15), „Zbyt wiele" (USA, l. 15).
Augustów „Iskra" – „Krytyczna decyzja" (USA, l. 15).
Bemowo Piskie „Wrzos" – „Szamanka" (pol., l. 18).
Ełk „Polonia" – „Egzekutor" (USA, l. 15), „Spy Hard czyli szklanką po łapkach" (USA, l. 12).
Giżycko „Fala" – „Przed egzekucją" (USA, l. 15), „Quest" (USA, l. 15).
Gołdap „Sambia" – „Twierdza" (USA, l. 15).

W RAZIE WYPADKU

Policja – tel. 997
Straż Pożarna – tel. 998
Pogotowie Gazowe – tel. 992
Pogotowie Ciepłownicze – tel. 993
Pogotowie Elektryczne – tel. 991
Pogotowie Techniczne Wodociągów – tel. 994
Informacja o usługach – tel. 951
Bank Informacji Gospodarczych – tel. 517-471.
Telefoniczna Agencja Informacyjna – tel. 44-63-45 (7)
Pomoc drogowa – tel. 96-37

SŁUŻBA ZDROWIA

W BIAŁYMSTOKU
Pogotowie Ratunkowe, ul. Poleska 89, tel. biura wezwań 970, 999, 524-192.
Informacja Pogotowia tel. 422-222.
Ambulatorium Pogotowia, ul. Poleska 89
– Pediatryczne – czynne w dni robocze w godz. 19-7, w wolne soboty w godz. 15-7, w niedziele i święta w godz. 7-7.
– Internistyczne – czynne codziennie przez całą dobę.
– Stomatologiczne – czynne w dni robocze w godz. 19-7, w wolne soboty w godz. 15-7, w niedziele i święta w godz. 7-7.
Gabinety zabiegowe:
– Internistyczny dla dorosłych – czynny codziennie przez całą dobę.
Gabinet dla dzieci czynny w dni robocze w godz. 19-7, w wolne soboty w godz. 15-7, w niedziele i święta 7-7.
Ambulatorium Chirurgiczne dla dorosłych, ul. I. Białówny 11, tel.42-40-41.
Ambulatorium Chirurgii Dziecięcej, ul. Wołodyjowskiego 3a, tel. 42-59-60.
„Hospicjum" Dom Opatrzności Bożej, ul. Świętojańska 1c, tel. 415-607 – czynny przez całą dobę.
„Hospicjum Domowe", ul. Piotrkowska 2, tel. 421-000, godz. 15.00-17.00 (w dni robocze).

APTEKA (ostry dyżur)
ul. Malmeda 12, tel. 327-529, ul. Poleska 89, tel. 522-111, ul. Mickiewicza 27, tel. 323-024.

SZPITALE
DYŻURY CODZIENNE
Woj. Szpital Zespolony im. J. Śniadeckiego, ul. M. Skłodowskiej-Curie 25, tel. 42-16-21 do 26, 42-70-41– dyżuruje **rehabilitacja** oraz **oddziały dziecięce: chirurgia, reanimacja, laryngologia.**
Woj. Szpital Specjalistyczny im. K. Dłuskiego, ul. Żurawia 14 do godz. 15 tel. 327-570, 327-694, po godz. 15 tel. 323-593 dyżurują **oddziały: choroby płuc dzieci, sztucznej nerki, zakaźny dorosłych.**
Specjalistyczny Dermatologiczny ZOZ, ul. Św. Rocha 3, tel. 42-53-01, 42-02-08.
Regionalny Szpital Onkologiczny, ul. Ogrodowa 12, tel. 320-116.

OSTRE DYŻURY
W DNIU 26 IX 1996 r.
CHIRURGIA, REANIMACJA, LARYNGOLOGIA, OKULISTYKA – Państwowy Szpital Kliniczny im. J. Sztachelskiego, ul. M. Skłodowskiej-Curie 24, tel. 42-24-31 do 39, 42-36-13 do 16.
POŁOŻNICTWO z GINEKOLOGIĄ – Woj. Szpital Zespolony im. J. Śniadeckiego, ul. Warszawska 15, tel. 327-100.
ODDZIAŁ GRUŹLICY, ZAKAŹNY DZIECIĘCY – Woj. Szpital Specjalistyczny im. K. Dłuskiego, ul. Żurawia 14 do godz. 15 tel. 327-570, 327-694, po godz. 15 tel. 323-593.
NEUROLOGIA – Specjalistyczny Psychiatryczny ZOZ, Choroszcz, tel. 19-10-91.
WEWNĘTRZNY – Szpital Miejski im. PCK, ul. Sienkiewicza 79, tel. 750-800, 788-824.
DZIECIĘCY WEWNĘTRZNY + NEUROLOGIA – Woj. Szpital Zespolony im. J. Śniadeckiego, ul. M. Skłodowskiej-Curie 25, tel. 42-16-21 do 26, 42-70-41.

W ŁOMŻY
Pogotowie Ratunkowe – tel. 999 oraz 16-38-55.
Pogotowie Chirurgiczne – Szosa Zambrowska 1/27 – czynne przez całą dobę.
Woj. Szpital Zespolony, ul. M. Skłodowskiej-Curie 1, tel. 16-24-01.
Apteka (ostry dyżur), ul. Dworna 35, tel. 16-32-44.

W SUWAŁKACH
Pogotowie Ratunkowe – tel. 999
Woj. Szpital Zespolony, ul. Szpitalna 60, tel. 67-25-46.
Szpital Miejski Zespołu Opieki Zdrowotnej, ul. Kościuszki 101, tel. 66-22-41.
Apteka Prywatna (ostry dyżur), ul. Gałaja 4, tel. 66-49–32.

TELEFONY ZAUFANIA

Białystok – tel. 988, czynny codziennie w godz. 18-4.
Białystok – Telefon zaufania dla kobiet w ciąży i rodzin – 32-22-22.
Łomża – tel. 988, czynny w poniedziałki, środy i piątki w godz. 16.30 - 21.30.
Łomża – Telefon zaufania dla kobiet 16-45-53, poniedziałek, czwartek, godz. 21-24.
Suwałki – tel. 988, 67-49-41, czynne codziennie (oprócz sobót, niedziel i świąt) w godz. 18-6.

RADIO

PROGRAM I

Wiadomości co godzinę
0.07 Kalendarz radiowy; 0.12 Lista polskich przebojów; 0.17-3.00 Radio nocą: Noc tułaczy – prow. J. Jankowska; 0.58 Prognoza pogody dla rybaków; 2.55 Myśli na dobry dzień; 3.05 i 4.05 Muzyka przed świtem – aud. D. Lubeckiej; 3.45 Muzyczny arsenał; 4.50 Muzyczne wycinanki; 5.05 Informacje o programie; 5.07 Niezapomniane melodie; 5.15 Poranne rozmaitości rolnicze; 5.48 Gimnastyka poranna; 5.58-8.30 **SYGNAŁY DNIA**; 6.28 Prognoza pogody dla rybaków; 6.30 Informacje w skrócie; 6.32 Przegląd prasy; 6.33 Informacje sportowe; 6.35 Informacje o przejściach granicznych; 6.57 Eko-Radio; 7.00 Dziennik poranny – I wydanie; 7.30 Informacje w skrócie; 7.45 KOS – konkurs; 7.55 Komunikaty losowe; 8.00 Dziennik poranny – II wydanie; 8.30 Radio Biznes; 9.05-11.00 **CZTERY PORY ROKU**; 9.12 i 10.06 Eko-Radio – oprac. A. Zalewskiego; 9.58 Informacje o programie; 10.31 Lektury Jedynki: „Ogniem i mieczem" – pow. H. Sienkiewicza; 11.07 Szkoda gadać; 11.30 Śpiewają aktorzy – oprac. V. Lewandowskiej; 11.40 Rolnicza antena; 11.55 Komunikaty; 12.00 Sygnał czasu i hejnał z wieży mariackiej z Krakowa; 12.06 Z kraju i ze świata – mag.; 12.28-16.00 Pasmo „...po hejnale"; 12.30, 13.30, 14.30, 15.30 Radio kierowców; 14.10 Czas felietonisty; 16.00 Dziennik popołudniowy; 16.12 Aktualności; 16.30 Skrót wiadomości; 16.45 Dziennik Radia Watykańskiego; 17.05-19.00 Przegląd dnia... pięć po ..., w tym: Lista polskich przebojów; 19.00 Z kraju i ze świata – mag.; 19.27 Prognoza pogody dla rybaków; 19.30 Radio dzieciom: „Malutka czarownica" – słuch. wg baśni Otfrieda Preusslera; 20.05 Komunikaty: losowe, informacje o programie; 20.10 Echo: Klub popularyzatorów nauki – aud. M. Bobrowskiej; 20.30 Pod mikroskopem – aud. J. Kamińskiej; 20.40 Lekcja jęz. angielskiego BBC; 20.50 Lektury Jedynki: „Grek szuka Greczynki" – fragm. opow. Friedricha Dürrenmatta; 21.05 Komunikat Totalizatora Sportowego; 21.06 Kronika sportowa; 21.30 Reportaż; 22.00 Wydarzenia dnia; 22.10 Komentarz dnia; 22.20 Cztery pory roku – wydanie wieczorne, w tym: Poezja z ducha muzyki poczęta; 23.05 Ze świata nokturnu i serenady– aud. E. Ratajczyka; 23.55 Myśli pod koniec dnia

PROGRAM III

0.05-6.00 Trójka pod księżycem; 0.05-2.00 Program prowadzą Tomasz Gorazdowski i Michał Olszański; 4.30 Lektura na bezsenność: Otto Whitney „Skrawki życia" – oprac. Barbary Grębeckiej; 6.00-9.00 Zapraszamy do Trójki – prow. G. Miecugow; 7.05 i 8.05 Serwis sportowy; 7.45 Czy mówisz po polsku?; 8.45 Business News; 9.00-11.00 Każdy gra inaczej – prow. P. Sztompke; 9.15 PPR – Poranna Porcja Rozrywki; 9.30 Informator ekonomiczny; 10.10 PPR – Przedpołudniowa Porcja Rozrywki; 10.30 Aktualia kulturalne; 11.10 Puls Trójki – prow. M. Olejnik; 11.55 Giełda Papierów Wartościowych; 12.05 W tonacji Trójki – prow. K. Pacuda; 13.05-16.00 Trójka na dwa głosy; 13.15 Powtórka z rozrywki; 14.15 Muzyczna poczta UKF (1); 14.30 Lektury Trójki: Małgorzata Saramonowicz „Siostra" – oprac. A. Celmer-Zajączkowskiego; 14.40 Nowości muzyczne; 14.58 Komunikat o sytuacji na przejściach granicznych; 15.05 Serwis sportowy; 15.30 Bliżej Ziemi – fel. ekolog.; 15.35 Muzyczna poczta UKF (2); 16.00-19.00 Zapraszamy do Trójki; 18.05 Serwis sportowy; 19.05 Się kręci – aud. J. Owsiaka; 20.05 Książka tygodnia: „Wspomnienia o Antonim Słonimskim" – oprac. H. Szopskiej; 20.15 Jazzowy sanitariusz – aud. M. Kydryńskiego; 21.05 Klub Trójki – prow. A. Semkowicz; 22.05 Serwis sportowy; 22.10 Studio el-muzyki – aud. J. Korodowicza; 23.00 To był dzień; 23.40 Pod dachami Paryża – aud. Barbary Podmiotko

RADIO BIAŁYSTOK

FM 72,68 72,8 100,2 MHz
PROGRAM REGIONALNY
Wiadomości Radia Białystok co godzinę; Wiadomości w skrócie: 5.30, 6.30, 7.30, 8.30, 14.30, 15.30, 16.30, 17.30; Przegląd prasy: 5.16, 6.22; **O tym się mówi**: 6.16, 6.45, 7.15, 7.40; **Informacje z przejść granicznych**: 5.15, 6.25, 8.53, 13.08, 15.08, 18.09; **Regionalne notowania walutowe**: 8.53, 11.08, 14.18; **Wiadomości z Giełdy**: 14.18
5.00 FAKTY I MUZYKA (wiadomości co 30 min) – prow. P. Łęgowski; 8.15 Zadzwoń do nas: **442-222**; **9.10 SPOTKANIA** – prow. A. Jarosz; 9.12 Horoskop; 10.40 Konkurs z dwoma zegarkami; 11.45 Życiowe ścieżki sierżanta Walieszki; 11.53 Język angielski; 12.10 Ale kino... – mag. filmowy; 13.08 Magazyn dla Niepełnosprawnych – przyg. S. Pulnar; 13.35 Muzyczne listy; **14.00 FAKTY I MUZYKA** (wiadomości co 30 min) – prow. J. Wechowski; 16.15 Zadzwoń do nas: **442-222** – prow. B. Ciruk; 18.10 Konkurs – „Poszukiwany..."; 18.30 Litewski Magazyn Radiowy – przyg. E. Pietruszkiewicz; 18.45 Pod znakiem Pogoni – aud. J. Leszczyńskiego; 19.05 Poczta Literacka – prow. W. Szymański; 19.35 Dyskretny urok baroku – aud. Z. Zająca; 20.05 Opowieści Gargamela – czyta Wiesław Drzewicz; 20.15 **MIXER** – muzyka dla wszystkich – prow. J. Wechowski; 22.00 Reflektorem po świecie – program BBC; **23.05 NOCNA ORKIESTRA RADIA BIAŁYSTOK** – prow. Cezary Okruszko

RADIO Zet

65,99, 107,3 MHz
Wiadomości co godzinę całą dobę; Wiadomości co pół godziny: 6.00-17.00 Wiadomości co kwadrans: 6.00-9.00; Wiadomości sportowe: 6.08, 6.33, 7.09, 7.34, 8.07, 9.05; Wiadomości giełdowe: 11.57, 13.05, 14.05
4.00-6.00 Świt z Radiem Zet; 6.00-9.00 Poranek z Radiem Zet; 6.20, 9.40 Horoskop Dnia – Wojciech Jóźwiak; 6.50 Zapowiedzi TV; **7.40 Wiadomości gospodarcze Reutera**; 8.15 Gość Radia Zet; 8.50 Książki Czesława Apiecionka; 9.50 Ciekawostki Krecika; 10.10 Bulion Zet; 12.00 Wiadomości w południe – Małgorzata Łaszcz; 13.15 „Dzwonię do Pani... Pana" – program Janusza Weissa; 14.10 **Magazyn reporterów i zapowiedzi kulturalne**; 15.00 Wydarzenia dnia – Rafał Domański; 15.50 **Ciekawostki Krecika**; 16.10 **Hip Hop Zet – program Marzeny Chełminiak i Wojtka Jagielskiego;** 17.50 **Na krawędzi – najlepsi wykonawcy New Rock**; 18.10 **Majewiada –** program Szymona Majewskiego; 19.05 Komputerowa lista przebojów Radia Zet – tel. **0-700-73-000**; 20.15 **Na krawędzi – najlepsi wykonawcy New Rock;** 21.05 Klub Radia Zet – zaprasza Karolina Korwin-Piotrowska; 23.10 Noc z Radiem Zet.

RADIO AKADERA

FM 71,24
Wydarzenia: 0.00, 6.00, 7.00, 8.00, 9.00, 10.00, 11.00, 12.00, 13.00, 14.00, 15.00, 16.00, 17.00, 18.00, 19.00, 20.00, 21.00, 22.00, 23.00; Ogłoszenia: od 7.15 do 20.15 co godzinę (tel. 422-415)
6.05-10.00 Prezentuje Krzysztof Połubiński; 6.15 Przegląd prasy lokalnej; 6.30 Informacje lokalne, komunikaty; 6.50 Halo, granica!; 7.30 Serwis lokalny; 7.45 Przegląd prasy lokalnej; 8.30 Informacje lokalne, komunikaty, sytuacja na przejściach granicznych, noc na służbie, kursy walut; 8.40 Prezentujemy Osiedle Pietrasze; 9.10 Horoskop; 9.30 Informacje lokalne, komunikaty, kursy walut, propozycje kulturalne na dziś; 9.45 Porady Prawnika; 9.50 Miejski Pośrednik – oferty pracy; 10.00-15.00 Prezentuje Andrzej Ryczkowski; 10.30 Konkurs I (tel. 422-414); 11.30 Konkurs II; 12.05 Serwis lokalny, komunikaty, informacje z przejść granicznych (nowe); 12.30 Aktualności; 13.10 Horoskop; 13.30 Aktualności; 13.45 Notowania Giełdy Papierów Wartościowych, kursy walut; 15.00-20.00 Prezentuje Adam Klimiuk; 15.30 Konkurs I (422-414); 16.30 Serwis lokalny, komunikaty, kursy walut, sytuacja na przejściach granicznych, propozycje kulturalne na dziś; 16.45 Porady Prawnika (powt. z godz. 9.45); 17.10 Horoskop; 17.30 Konkurs II (tel. 422-414); 18.10 Miejski Pośrednik – oferty pracy; 18.30 Aktualności; 19.15 Prezentujemy Osiedle Pietrasze (powt.); 19.30 Muzyczny Top Radia Akadera (głosowanie): 20.05-21.00 Szafa gra; 21.05-24.00 Nie Tylko Rock – prezentuje Krzysztof Sadowski; 0.05-6.00 Nocny odlot

RADIO RMF/FM

Białystok 91,1 MHz
Łomża 91,5 MHz
Suwałki 89,0 MHz
Wiadomości co godzinę od 0.45; Giełda: 12.05, 14.05; Traffic: 6.26, 6.59, 7.26, 7.59, 8.26, 8.59, 14.26, 14.59, 15.26, 15.59, 16.26, 16.59
5.00 Rano Mogę Fruwać – pieczemy poranne tosty; 9.00 Radio materii i formy; 13.00 Relacje Migawki Flesze – rajd reporterów; 17.00 Rockujemy Muzykę Fantastyczną – gramy w rosyjską ruletkę; 19.45 Radio Muzyka Fakty – przegląd wydarzeń dnia; 21.45 Rock Metal Funky – zdejmujemy nocną koszulkę; 1.00 Rozterki Marzenia Fobie – nocne odloty

RADIO MARYJA

Białystok 104,70 MHz
Ełk 102,60 MHz
Łomża 104,00 MHz
Suwałki 107,90 MHz
Wiadomości: 2.00, 4.00, 5.00, 6.25, 8.25, 10.25, 12.25, 14.25, 18.25, 19.25
5.45 Rozpoczęcie programu; 6.00 Anioł Pański, Jutrznia; 6.30 Różaniec; 7.00 Msza św.; 7.45 W Rodzinie RADIA MARYJA; 8.00 Godzinki ku czci Niepokalanego Poczęcia NMP; 8.30 Katecheza z rozmowami telefonicznymi; 9.30 Czas pieśni; 9.50 Mogę, chcę pomóc; 10.00 Audycja dla dzieci; 10.30 Porady; 11.00 W Rodzinie RADIA MARYJA; 11.45 Medytacja; 12.00 Anioł Pański; 12.10 Spotkanie z Biblią; 12.30 Różaniec; 13.15 Radiogazeta; 13.45 Literatura; 14.00 Modlitwa Popołudniowa z Liturgii Godzin; 14.15 Czas dobrych nowin; 14.30 Mogę, chcę pomóc; 14.40 Muzyka mistrzów; 15.00 Koronka do Bożego Miłosierdzia; 15.15 Rozmowy nie dokończone; 16.00 W Rodzinie RADIA MARYJA; 16.15 Serwis informacyjny Radia Watykańskiego; 16.30 Telefoniczny koncert życzeń; 17.00 Katecheza z rozmowami telefonicznymi; 18.00 Anioł Pański, Nieszpory; 18.30 W nurcie nauczania Ojca Świętego Jana Pawła II; 18.55 Spróbuj pomyśleć; 19.00 Audycja dla młodzieży; 19.30 Audycja dla dzieci; 19.45 Modlitwy dzieci; 20.00 Audycja Radia Watykańskiego; 20.20 Różaniec; 21.00 Apel Jasnogórski; 21.15 Rozmowy nie dokończone; 23.30 Kompleta; 23.45 Medytacja; 0.00 Rozpoczęcie programu nocnego; 0.15 Katecheza (powt.); 1.30 W nurcie nauczania Ojca Świętego Jana Pawła II; 2.10 Lektura (powt.); 2.30 Porady (powt.); 3.00 Serwis Radia Watykańskiego (powt.); 3.25 Spotkania z Biblią (powt.); 3.40 Audycja Radia Watykańskiego (powt.); 4.40 Muzyka mistrzów (powt.); 5.05 Radiogazeta; 5.20 Godzinki ku czci Niepokalanego Poczęcia NMP; 5.45 Rozpoczęcie programu dziennego

REDAKCJA NIE PONOSI ODPOWIEDZIALNOŚCI ZA ZMIANY W PROGRAMACH

is

GAZETA współczesna

NA GIEŁDZIE

Wczoraj na warszawskiej Giełdzie Papierów Wartościowych spadły ceny 66 walorów, 5 wzrosły, a 7 nie uległy zmianie. Akcje Drosedu, jako jedyne, zanotowały swoje maksimum cenowe, a minimum – prawo poboru na papiery PPWK. Spadły wartości wszystkich indeksów. WIG po 1,2 proc. obniżce podliczono na 14.406,6 pkt, WIG 20 po 1,4 proc. na 1.470,6 pkt, zaś WIRR po 2,5 proc. spadku na 2.141,2 pkt.

Obroty na rynku podstawowym zwiększyły się o 11,9 proc. do poziomu 112.091 tys. zł, a na drugim parkiecie wzrosły o 32,1 proc. do 13.031 tys. zł. Na ona rynki wpłynęły łącznie 29.092 zlecenia, czyli o 8,6 proc. mniej niż na poprzednią sesję. W środowych dogrywkach dwustronnych uczestniczyły akcje 67 giełdowych spółek. Po ich zakończeniu na 49 papierach pozostały nie zrealizowane oferty sprzedaży, a na 17 – kupna. Dogrywka na walorach Rolimpexu zakończyła się całkowitą równowagą. W przypadku 11 papierów ogłoszona przez maklera specjalistę oferta nie doprowadziła do stanu równowagi i nie brały one udziału w dogrywce. Zaowocowało to ogłoszeniem 7 nadwyżek kupna i 4 sprzedaży.

Na rynku obligacji wzrósł kurs 2 pożyczek, 7 spadł, a 5 nie zmienił się. Obroty po 32,5 proc. zwyżce podliczono na 10.969 tys. zł.

(PAP)

TABELA KURSÓW AKCJI (sesja 25.09.1996 r.)

AKCJE	Kurs (zł)	Zmiana (%)	Wart. obr. (tys. zł)	Oferta (szt.)	Realizacja (szt.)	Dogrywka (szt.)
RYNEK PODSTAWOWY						
AGROS	76,00	0,0	4.348	913 S	913	2.682
ANIMEX	8,90	-2,2	1.739			35.329
BGDAŃSKI	43,40	-3,6	844			5.370
BIG	3,70 nk35	-2,6	5.749	554.166 K	309.832	
BK	26,00	-0,4	3.824	16.579 K	16.579	647
BORYSZEW	29,90	-2,6	1.156	191 K	191	11.518
BPH	207,00 ns40	-1,0	2.553	3.292 S	1.200	
BRE	94,00	-3,1	3.603	3.130 K	3.130	2.111
BSK	280,00 ns92	0,0	3.091	10.253 S		
BUDIMEX	21,60	-1,8	2.279	275 K	275	22.835
BWR	3,90	-2,5	312	5.828 K	5.828	172
BYTOM	31,50	-2,8	390	4.204 K	4.204	
COMPLAND	53,50	-0,9	1.455	1.342 S	1.342	14
DĘBICA	60,50	-2,4	693			330
ELBUDOWA	45,40	-1,7	3.233			20.357
ELEKTRIM	27,20	+0,4	10.555	5.254 K	5.254	12.561
ELEKTROEX	4,70	-1,1	1.355	10.277 S	10.277	22.083
ESPEBEPE	6,15	-3,9	178	4.612 S	4.612	750
EXBUD	24,50	-2,0	210			950
FARMFOOD	33,20	-1,8	844			8.500
FORTE SA	14,50	-2,0	7.082	8.636 S	8.636	87.516
GÓRAŻDŻE	76,00	0,0	2.256	4.011 S	4.011	100
IRENA	21,50	-2,3	1.349	3.839 K	3.839	7.600
JELFA	44,50	-5,3	222	413 S	413	
KABELBFK	18,80 ns55	-1,1	778	5.837 S	2.260	
KABLE	31,00	-0,3	447			2.150
KĘTY	188,00	-1,1	564	1.055 K	1.055	100
KPBP-BICK	16,50	-2,4	425	1.091 S	1.091	1.199
KREDYT B	8,50	-2,3	781			11.150
KROSNO	56,00	0,0	3.982	4.637 S	4.637	17.416
MOSTALEXP	7,90 nk14	-3,7	1.458	49.609 K	39.650	
MOSTALGD	11,40 nk99	-2,6	50	987 K		
MOSTALWAR	13,50 nk75	-2,2	1.169	5.274 K	500	
MOSTALZAB	12,50 ns23	0,0	564	5.091 S		
NOVITA	8,90	-3,3	1.021	1.143 S	1.143	20.197
OKOCIM	20,70	-2,4	2.116	1.274 K	1.274	23.279
OŁAWA	15,00 nk53	-0,7	1.154	45.468 K	14.680	
OPTIMUS	34,80	-1,7	1.444	2.266 S	2.266	6.944
PBR	21,00	-1,4	254	889 K	889	2.046
PEKPOL	21,50	-2,7	331	4.389 K	4.389	
PETROBANK	12,70	-2,3	445	4.869 S	4.869	
POLFKUTNO	77,00	+0,7	1.254			1.595
POLIFARBC	13,00	-1,5	3.329	12.512 S	12.512	21.390
POLIFARBW	14,00	-4,8	3.290	65.007 S	65.007	5.780
PPABANK	18,80	-1,1	854	718 S	718	2.722
PROCHEM	6,45	-1,5	441	2.326 S	2.326	7.174
PROCHNIK	9,90	-0,5	151	2.467 S	2.467	2.533
RAFAKO	17,50	-1,7	1.780			11.696
RELPOL	64,00	-1,5	821	318 S	318	4.540
REMAK	8,40	-0,6	743	1.169 S	1.169	9.511
ROLIMPEX dw	131,00	-0,8	1.176	847 S	847	354
SOKOŁÓW	2,50	-2,0	1.545	28.008 K	28.008	39.604
STALEXP	40,00	-4,3	5.447	465 K	465	6.564
STOMIL	30,20	-0,3	1.403	686 K	686	674
SWARZĘDZ	8,05	+0,6	166			1.065
TONSIL	15,20 nk62	-1,9	171	6.876 K	23	
UNIVERSAL	8,00	-1,2	2.540	15.000 S	15.000	8.240
VISTULA	9,60	-3,0	1.504	7.404 K	7.404	15.874
WARTA	53,00	0,0	570	1.066 K	1.066	1.253
WBK	18,60	-1,1	3.903	4.043 K	4.043	3.775
WEDEL	149,00	-2,0	185			10
WÓLCZANKA	18,30	-1,6	299			1.321
ZASADA	5,75	0,0	180	698 K	698	4.205
ŻYWIEC	170,00	+1,8	4.039	1.918 K	1.918	285
RAZEM			112.091		603.914	476.071
WIG	14.406,6	-1,2				
WIG20	1.490,6	-1,4				
RYNEK RÓWNOLEGŁY						
AMERBANK	21,00 nk38	-5,4	442	4.192 K	2.524	
BETONSTAL	33,00	-5,4	314	830 K	830	630
CHEMISKÓR	12,30	-3,1	2.430	3.853 K	3.853	29.700
DOMPLAST	42,60	-4,3	711	10 K	10	4.155
G DROSED	45,00	+2,3	2.846	2.160 K	2.160	3.000
ECHO	65,00	-2,3	934	1.679 K	1.679	57
EFEKT	18,60	-1,1	253	1.454 K	1.454	600
INDYKPOL	14,50	-3,3	327	1.961 K	1.961	709
JUTRZENKA	58,50	-2,5	710	264 K	264	3.236
KRAKCHEM	5,05	-4,7	432			23.190
ŁDA	10,90	-6,0	1.156			26.690
OCEAN	4,00	-1,2	1.158	4.056 K	4.056	99.301
PLI	11,30	-2,6	532	358 K	358	32
PPWK	18,90	-5,5	786	769 S	769	5.231
RAZEM			13.031		19.918	196.531
WIRR	2.141,2	-2,5				
PRAWA POBORU						
D PPWK-PP	2,45	-15,5	116	1.713 S	1.713	7.241
RYNEK NFI						
G PSU	141,50 nk39	+1,8	58.398	99.611 K	60.689	

G – nowy najwyższy kurs w ostatnich 52 tygodniach; **D** – nowy najniższy kurs w ostatnich 52 tygodniach; **ns** – nadwyżka zleceń sprzedaży; **nk** – nadwyżka zleceń kupna; **z** – notowania zawieszone; **os** – oferta sprzedaży; **rs** – redukcja sprzedaży.

(PAP)

Mała gastronomia funkcjonuje nieprawidłowo

Niezbyt świeży weekend

Prawie trzy czwarte punktów małej gastronomii w województwie białostockim i łomżyńskim funkcjonuje nieprawidłowo. Inspektorzy PIH–u dopatrzyli się sprzedaży towarów przeterminowanych oraz wyrobów z importu bez dopuszczenia przez sanepid, przez osoby bez badań lekarskich, na wagach bez cech legalizacji.

W ciągu trzech ostatnich miesięcy kontrolerzy Państwowej Inspekcji Handlowej z Białegostoku zajęli się badaniem punktów małej gastronomii. Tym razem pod uwagę brane były bary w miejscowościach lub dzielnicach, do których ludzie wybierają się na sobotnio–niedzielny wypoczynek. Kontrole objęły 28 punktów w Białymstoku, Wasilkowie, Supraślu, Bondarach, Mielniku, Złotoryi, Łomży i Rajgrodzie.

Kontrole, jak zwykle, poprzedzały zakupy kontrolne. Polegają one na kupnie towaru przez inspektora, bez ujawniania jego służbowej wizyty. Tylko w jednym przypadku w zakładzie gastronomicznym w Rajgrodzie, obsługująca pobrała za zakupione dania o 4 zł za dużo. Przyczyną było błędne podsumowanie rachunku.

Podczas badania jakości artykułów spożywczych najwięcej zastrzeżeń budziły lody. Te miały zazwyczaj za dużo wody w stosunku do suchej masy, czyli proszku z którego są robione. Poza tym, w co dwudziestej placówce w obrocie znajdowały się artykuły żywnościowe po przekroczonym terminie przydatności do spożycia. Dodatkowo, w kilku placówkach żywność pochodzenia zagranicznego nie miała orzeczeń nadzoru sanitarnego o dopuszczeniu jej do stosowania na naszym rynku.

W 30 proc. placówek nieprawidłowości polegały na braku cenników lub cen w starych i nowych jednostkach, podanych gramatur potraw, złych oznaczeniach miejsc prowadzonej działalności gospodarczej. Urządzenia pomiarowe miały nieaktualne cechy legalizacji, co oznacza, że mogły niedoważać.

W wyniku kontroli, 15 osób zostało ukaranych mandatami na łączną kwotę 580 zł, jeden wniosek skierowano do kolegium, a sześć informacji – do organów nadzoru sanitarnego.

– Wyniki kontroli wykazują, że wskaźniki nieprawidłowości utrzymują się na wysokim poziomie – mówi Józef Olszewski, okręgowy inspektor PIH w Białymstoku. **– Pozytywnie określić można jedynie kulturę obsługi klientów i stan sanitarny pomieszczeń. Kontrole – moim zdaniem – należy kontynuować.**

BK



Stoją od lewej: Janusz Dryl – prezes T.T. „Stanley", Jakub Szarmach, Tomasz Kondej, Krzysztof Kondej, Michał Dopierała, Barbara Rzewuska i trener Jerzy Kondej

Młodzieżowe mistrzostwa Białegostoku w tenisie

Nadzieje na kortach

Na kortach Ośrodka Tenisowego „Stanley" przy ul. Niedźwiedziej w Białymstoku rozegrane zostały młodzieżowe mistrzostwa w tenisie ziemnym. W czterech kategoriach wiekowych: do lat 10, 12, 14 i 18 startowało 45 chłopców i 23 dziewczęta.

Jako pierwsi swą rywalizację rozpoczęli 18-latkowie. Wśród dziewcząt zwyciężyła **Elżbieta Kondej,** która w finale pokonała Barbarę Rzewuską 6:3, 7:5. Natomiast w turnieju chłopców **Krzysztof Kondej** wygrał z Jakubem Szarmachem 6:2, 6:3.

Nie było również niespodzianek w zawodach 14-latków. W finałowych spotkaniach zagrali rozstawieni młodzi tenisiści. **Anna Kręcisz** wygrała z Barbarą Rzewuską 6:2, 6:3, a **Karol Łazuk** pokonał Tomasza Kondeja 6:1, 6:2.

Z kolei w turnieju 12-latków rozstawieni z numerem 1 **Urszula Stasiewicz i Tomasz Kondej** nie dali szans swoim rywalom. Ula pokonała Kasię Brochacką z Ełku 6:0, 6:1, a Tomasz Kondej wygrał z Sebastianem Zalewskim z Łomży 6:1, 6:0. Niespodzianką było dotarcie do finału reprezentantów z Ełku i Łomży, którzy przy prawidłowym szkoleniu powinni dołączyć do najlepszych tenisistów naszego regionu w tej kategorii wiekowej.

W zawodach „krasnali", tj. najmłodszych adeptów tenisa (do lat 10), konkurencję dziewcząt wygrała **Kasia Brochacka,** a chłopców **Paweł Krupicki** zwyciężając w finale Tomasza Dzienisa 6:2, 6:3.

Zdobywcy trzech pierwszych miejsc w każdej kategorii otrzymali pamiątkowe medale i dyplomy.

Na kortach Warszawianki, w stolicy, rozegrany zostanie w najbliższy weekend (27–29 bm.) turniej tenisowy do lat 12 – mistrzostwa regionu, w których wystartuje czterech najlepszych białostockich „skrzatów": Tomasz Kondej, Sebastian Zalewski, Błażej Okuła i Piotr Dzienis.

Na kortach „Stanleya" w Białymstoku odbędzie się natomiast turniej mężczyzn powyżej 30 lat (28–29 września br.). Zapisy na miejscu lub pod nr tel. 43 47 43 do piątku, 27 bm. do godz. 18.

(mark)

Piłkarski wrzesień w Brańsku

Uczniowski klub sportowy „Pionier" w Brańsku aktywnie się włączył w miesiąc młodego piłkarza, którym jest właśnie wrzesień. Najpierw zorganizowany został miniturniej piłki nożnej. Zwyciężył UKS „Pionier" Brańsk (opiekun Jarosław Jakimiuk) przed UKS „Trójka" Bielsk Podlaski, UKS „Kangur" Siemiatycze i SP Chojewo.

W poszczególnych zespołach wyróżnili się: Piotr Czapski (Brańsk), Sebastian Plisiuk (Bielsk Podlaski), Dawid Majewski (Siemiatycze) i Grzegorz Charyton (Chojewo). Drużyny oraz najlepsi piłkarze uhonorowani zostali nagrodami.

Następnie na boisku Zespołu Szkół w Brańsku rozegrany został turniej piłkarski o puchar przewodniczącego Rady Miejskiej. Pierwsze miejsce wywalczył Huragan Ferma, wyprzedzając UKS „Pionier" Brańsk, „Sami Swoi" Brańsk i LZS Brańsk.

Puchar dla zwycięskiej drużyny wręczył przewodniczący Rady Miejskiej w Brańsku, Daniel Bańkowski.

(let)

Pływaj i ratuj

Towarzystwo Zapobiegania Tonięciom i Ratowania Tonących z siedzibą w Supraślu od kilku lat prowadzi z powodzeniem kursy nauczania i doskonalenia pływania dla dzieci oraz kursy ratownika wodnego. Również i w tym roku szkolnym jest okazja nauczyć się pływać oraz zdobyć uprawnienia ratownika wodnego, płetwonurka oraz ratownika medycznego. Zajęcia prowadzą wykwalifikowani instruktorzy, niektórzy przeszkoleni w USA.

Spotkanie zainteresowanych w niedzielę, 29 bm. w Klubie MOSiR w Białymstoku, ul. Włókiennicza 4 (pływalnia) o godz. 8. Bliższe informacje można uzyskać pod nr tel. 183-551 (po godz. 20).

(let)

Walne siatkarzy

W niedzielę, 29 bm., o godz. 10.30 (I termin) lub o godz. 11 (II termin) odbędzie się zebranie sprawozdawczo-wyborcze Okręgowego Związku Piłki Siatkowej. Miejsce: Klub Olimpijczyka przy ul. Włókienniczej 4 w Białymstoku.

Organizatorzy na zebranie zapraszają wszystkich sympatyków siatkówki.

(mark)

NOTOWANIA Z KANTORÓW – 25.09.96 r. (za 100)

KANTOR	DOLAR		MARKA		FRANK Belgijski		FRANK Fr.	
	kupno	sprzed.	kupno	sprzed.	kupno	sprzed.	kupno	sprzed.
„OCEAN", Białystok	276,00	278,50	183,00	184,50	8,85	8,88	53,50	54,00
„U KLEMENSA", Ełk	276,00	278,00	183,00	185,00	8,50	8,80	52,00	54,00
„ORBIS", Giżycko	276,00	277,50	183,00	184,50	8,65	8,77	52,50	54,00
„LOMBARD", Łomża	277,00	278,00	183,00	185,00	8,80	9,00	54,00	55,00
„NON STOP", Suwałki	276,00	278,00	183,00	185,00	8,70	9,20	53,00	55,00
„LOMBARD ZŁOTO", Zambrów	277,50	278,00	184,00	184,50	8,87	8,90	53,50	54,50
Kurs NBP	276,21	281,79	182,37	186,05	8,87	9,05	53,87	54,95

kry

Legia Warszawa – Panathinaikos 2:0 (0:0)

Borelli siedział i płakał

Informacja własna z Warszawy

Legia Warszawa po świetnej grze pokonała Panathinaikos Ateny 2:0 (0:0) i mimo porażki na wyjeździe 2:4, awansowała do II rundy Pucharu UEFA.

LEGIA: Szamotulski – Jałocha, Zieliński, Mosór – Czykier, Kacprzak, Staniek, Sokołowski, Solnica (90 Kozioł) – Kucharski, Mięciel.

PANATHINAIKOS: Wandzik – Apostolakis, Ouzounidis, Kolitsidakis, Kalitzakis – Kapouranis (32 Alexoudis), S. Goergiadis, Markos, G. Georgiadis – Liberopoulos (85 Kola), Warzycha (89 Marangos).

Bramki zdobyli: Mięciel (54), Kucharski (90). Żółte kartki: Jałocha (Legia), Warzycha, S. Georgiadis, Markos (Panathinaikos).

Sędziował: Juan Ansuategui Roca (Hiszpania).

Widzów: 8 000.

Przypomnijmy, iż w tym roku wojskowi spotkali się z Panathinaikosem w ćwierćfinale Ligi Mistrzów i odpadli z kretesem (0:0 i 0:3). Wtorkowy awans jest sporą niespodzianką, biorąc pod uwagę fakt, iż Legię opuściło niedawno kilku podstawowych graczy (m.in. Podbrożny, Pisz, Wieszczycki, Lewandowski, Ratajczyk, Szczęsny, Michalski), a w rewanżu nie mógł też zagrać Jacek Bednarz, ukarany w Atenach czerwoną kartką. Mniejsze kłopoty z przemeblowaniem składu miał Juan Ramon Rocha. Jedynie Juan Jose Borelli zasiadł na trybunach (pauzował za dwie żółte kartki), a przed sezonem klub opuścił znakomity pomocnik Georgios Donis (Blackburn).

Tak więc nieporównywalnie większe straty dotknęły Legię, ale jak pokazał mecz, trener wojskowych Mirosław Jabłoński zna swój fach.

Przez całe wtorkowe spotkanie inicjatywa była po stronie warszawiaków. Na bramkę Józefa Wandzika sunął atak za atakiem, a motorem napędowym poczynań wojskowych był m.in. były jagiellończyk Dariusz Czykier. Tylko łut szczęścia pozwolił „Zielonym Koniczynkom" dotrwać do przerwy z czystym kontem. Sytuacje strzeleckie zaprzepaścili kolejno: Mięciel (17 min), Staniek (20), Kucharski (31) i ponownie Staniek (41). Grecy groźny atak przeprowadzili w 33 min, kiedy to Alexoudis zagrał do „Gucia" Warzychy, a reprezentant Polski uderzył tuż obok słupka.

W 50 min mogło być po meczu. Mocny strzał Apostolakisa zdołał przed siebie sparować Szamotulski. Dobitka Warzychy o kilka metrów minęła światło bramki. Cztery minuty później Legia odrobiła 50 procent strat z pierwszego meczu. Ryszard Staniek dograł piłkę do Marcina Mięciela, który silnym uderzeniem nie dał szans Wandzikowi. Nie mający nic do stracenia piłkarze ze stolicy rzucili się do jeszcze bardziej energicznych ataków. Szczęście opuściło Panathinaikos dopiero po regulaminowym czasie gry. Jacek Kacprzak dośrodkował z rzutu rożnego, piłka trafiła najpierw na głowę Zielińskiego, później dotknął jej Mięciel, a awans zapewnił celną główką Cezary Kucharski. Radość 8 tysięcy widzów była ogromna. Legionistom udał się rewanż za ćwierćfinał Ligi Mistrzów.

Jeszcze długo po meczu w bramie wjazdowej na stadion kibice czekali na swoich bohaterów. Grecy byli kompletnie załamani. Siedzący obok mnie Juan Jose Borelli skrył twarz w swoich rękach. Podobnie zareagowała grupka kilku oficjeli Panathinaikosu i dziennikarze. „To miał być inny mecz" – mówili po spotkaniu greccy żurnaliści. Piłkarze Panathinaikosu bardzo chcieli odnieść zwycięstwo i zadedykować je tragicznie zmarłemu 54-letniemu bratu prezesa klubu. Nie udało się. „Fuckin last minute" (przeklęta ostatnia minuta) – to najczęściej powtarzane słowa przez greckich żurnalistów.

Po meczu powiedzieli:

Juan Rocha (trener Panathinaikosu): „Mecz stał na bardzo wysokim poziomie. Dla nas najpierw było niebo, później piekło. Legia okazała się lepiej przygotowanym zespołem niż w marcu. Atakowała od początku i gdy strzeliła pierwszą bramkę, spodziewałem się, że przyciśnie jeszcze bardziej. Gratuluję Legii awansu i życzę jej powodzenia w dalszych rozgrywkach".

Mirosław Jabłoński (II trener Legii): „Najważniejsze bramki padają w ostatnich minutach meczu i dzisiaj to się potwierdziło. Legia grała mądrze i nie pozwalała rywalom na stworzenie zbyt wielu kontr. Myślę, że wygraliśmy zasłużenie".

PAWEŁ WOŁOSIK

WYNIKI INNYCH SPOTKAŃ PUCHARU UEFA:

Dynamo Tbilisi – Torpedo Moskwa 1:1 (0:0). Pierwszy mecz 1:0, awans **Dynamo. Karlsruher SC – Rapid Bukareszt 4:1 (0:0).** Pierwszy mecz 0:1, awans **Karlsruher SC. Slavia Praga – Malmoe FF 3:1 (2:0).** Pierwszy mecz 2:1, awans **Slavii. Trabzonspor – Bodo Glimt 3:1 (3:0).** Pierwszy mecz 2:1, awans Trabzonspor. **Casino Graz – Germinal Ekeren 2:0 (0:0).** Pierwszy mecz 3:1, awans Casino. **Dynamo Moskwa – AS Roma 1:3 (1:1).** Pierwszy mecz 0:3, awans AS Roma. **Hamburger SV – Celtic Glasgow 2:0 (1:0).** Pierwszy mecz 2:0, awans Hamburger SV. **Boavista Porto – Odense BK 1:2 (1:0).** Pierwszy mecz 3:2, awans Boavisty Porto. **Besiktas Stambuł – RWD Molenbeek 3:0 (1:0).** Pierwszy mecz 0:0, awans Besiktasu. **Olympiakos Pireus – Ferencvaros Budapeszt 2:2 (1:1).** Pierwszy mecz 1:3, awans Ferencvaros. **Halmstad BK – Newcastle United 2:1 (0:1).** Pierwszy mecz 0:4, awans Newcastle. **FC Metz – Tirol Innsbruck 1:0 (1:0).** Pierwszy mecz 0:0, awans FC Metz. **Lyngby BK – Club Bruges 0:2 (0:0).** Pierwszy mecz 1:1, awans Club Bruges. **Bayern Monachium – FC Valencia 1:0 (1:0).** Pierwszy mecz 0:3, awans Valencii. **Silkeborg IF – Spartak Moskwa 1:2 (1:1).** Pierwszy mecz 2:3, awans Spartaka. **FC Aarau – Broendby BK Kopenhaga 0:2 (0:1).** Pierwszy mecz 0:5, awans Broendby BK. **RSC Anderlecht Bruksela – Ałanija Władykaukaz 4:0 (2:0).** Pierwszy mecz 1:2, awans Anderlechtu. **Neuchatel Xamax – Dynamo Kijów 2:1 (1:0).** Pierwszy mecz 0:0, awans Neuchatel. **Sporting Lizbona – SC Montpellier 1:0 (0:0).** Pierwszy mecz 1:1, awans Sportingu. **Helsingborg IF – Aston Villa 0:0.** Pierwszy mecz 1:1, awans Helsingborgu. **Barry Town – FC Aberdeen 3:3 (1:2).** Pierwszy mecz 1:3, awans Aberdeenu. **Feyenoord Rotterdam – CSKA Moskwa 1:1 (0:0).** Pierwszy mecz 1:0, awans Feyenoordu. **Inter Mediolan – Guingamp 1:1 (1:0).** Pierwszy mecz 3:0, awans Interu. **Lazio Rzym – RC Lens 1:1 (1:0).** Pierwszy mecz 1:0, awans Lazio. **Espanyol Barcelona – Apoel Nikozja 1:0 (0:0).** Pierwszy mecz 2:2, awans Espanyolu. **Victoria Guimarares – AC Parma 2:0 (1:0).** Pierwszy mecz 1:2, awans Vitorii.

(opr. mark)



Waldemar Jaworowski i Katarzyna Motylewicz razem z Takayuki Kubotą (10 dan)

Białostoccy karatecy w Los Angeles

Motylewicz podbiła Amerykę

W Sport Center w Los Angeles, w dniach 15–20 września br., rozegrane zostały Międzynarodowe Otwarte Mistrzostwa Ameryki Północnej i Południowej w karate (przepisy WKF). W zawodach, broniąc barw Polski, uczestniczyła trójka białostoczan: Katarzyna Motylewicz, 12-letni uczeń SP 4 z Sokółki Tomasz Klej i trener Waldemar Jaworowski.

Zawodom patronowały takie znane osobistości w karate, jak Japończycy Takayuki Kubota (10 dan), Fumio Demura (8 dan) i Hiroshi Yamazuki (9 dan). W mistrzostwach startowało blisko 500 zawodników z całego świata.

Wprost rewelacyjnie spisała się Katarzyna Motylewicz, która w kata indywidualnym zdecydowanie pokonała 87 przeciwniczek, zajmując pierwsze miejsce. Był to bodajże najlepszy start na tak poważnych zawodach białostoczanki. O jej kunszcie świadczy m.in. fakt, iż jej demonstracja kata była nawet przerwana przez kibiców brawami.

Dobry start zaliczył również Tomasz Klej, który w kumite był czwarty, a w kata piąty.

Podczas zawodów Waldemar Jaworowski został uhonorowany dyplomem i okolicznościowym pucharem za wybitne osiągnięcia trenerskie. Nagrody otrzymał z rąk Fumio Demury – dyrektora technicznego Międzynarodowej Federacji Karate do Shito–Ryu.

Wyjazd do Stanów Zjednoczonych naszych reprezentantów był możliwy dzięki pomocy UMiG Sokółka, GTX Hanex Plastic Oddział w Sokółce. Karatecy dziękują również Przychodni Sportowo-Lekarskiej w Białymstoku za pomoc w przygotowaniach do zawodów.

Następnym startem Katarzyny Motylewicz będzie występ w turnieju gwiazd w Los Angeles, który odbędzie się 6 października.

(mark)

W III lidze

Wyjazdowe rendez-vous

Wszystkie trzecioligowe drużyny piłkarskie z naszego regionu w najbliższej kolejce spotkań rozegrają mecze na wyjazdach.

Najciekawiej zapowiada się konfrontacja w Legionowie, do którego udają się piłkarze ŁKS Łomża. Obie drużyny mają identyczną ilość (13) punktów, lecz dzięki lepszemu stosunkowi goli wyżej w tabeli znajduje się Legionovia.

Lider – białostocki Hetman spotka się w Karczewie z miejscowym Mazurem i raczej białostoczanie nie powinni mieć problemów w powiększeniu swego dorobku punktowego.

Natomiast zajmująca piąte miejsce Jagiellonia Białystok wyjeżdża do stolicy, w której spotka się z odwiecznym rywalem Hutnikiem Warszawa. Białostoczanie zagrają osłabieni brakiem Ryszarda Ostrowskiego (kontuzja) i Samuela Tomar (pauza za czerwoną kartkę). Wczoraj, 25 bm., jagiellończycy zmierzyli się w meczu sparringowym z Żalgirisem Wilno, który przegrali 1:5 (0:3). Bramkę zdobył Kazimierowicz.

Niełatwe zadanie będą mieli piłkarze Olimpii Zambrów. W Olsztynie rozegrają bowiem pojedynek z silną Warmią. Zambrowianie jednak lubią sprawiać miłe niespodzianki na wyjazdach i miejmy nadzieję, że nie inaczej będzie i tym razem.

Wszystkie mecze odbędą się w sobotę, 28 bm., o godz. 15, z wyjątkiem spotkania Jagiellonii, która wybiegnie na stadion Hutnika o godz. 12.

(mark)

Pierwsza klasyfikacja

W sali gimnastycznej Liceum Ogólnokształcącego w Olecku odbył się ostatnio I wojewódzki turniej w tenisie stołowym woj. suwalskiego.

A oto pierwsi zwycięzcy. **Dziewczęta:** żak – Aleksandra Radziszewska (UKTS Drygały/Dmusy); młodziczki – Urszula Bułak (UKTS Drygały/Dmusy); seniorki – Katarzyna Wiewiórska (Suwałki).

Chłopcy: żak – Maciej Kureczko (UKTS Drygały/Dmusy); młodzicy – Łukasz Nikucki (UKTS Drygały/Dmusy); seniorzy – Mariusz Radziszewski.

(j.w.)

Młodzi zapaśnicy w akcji

W najbliższą niedzielę, 29 września, o godz. 11.00 w sali sportowej Zespołu Szkół Ogólnokształcących i Zawodowych w Grajewie rozpoczną się mistrzostwa makroregionu Mazursko-Warszawskiego w zapasach w stylu klasycznym w kategoriach młodzików.

Wystartuje ponad 100 zawodników z takich klubów jak Legia Warszawa, Orzeł Warszawa, Polkolor Piaseczno, Motor Lubawa, Budowlani Olsztyn, Warmia Lidzbark Warmiński, Podlasie Białystok oraz gospodarze Warmia Grajewo.

Z uwagi na start wielu utalentowanych młodych zapaśników, zawody zapowiadają się bardzo interesująco, a organizatorzy serdecznie zapraszają kibiców.

(wis)

Puchar Europy

Jak na mistrza przystało

We wtorek na europejskich parkietach rozegrano II rundę Pucharu Europy, w której wystąpili dwaj przedstawiciele Polski.

W grupie „A" koszykarze Nobilesu Azoty Włocławek przegrali z Fenerbahce Stambuł 69:80 (31:40). Najwięcej punktów zdobyli: dla Nobilesu – Robert Kościuk – 21, Ryan Jamison – 12, Tomasz Jankowski – 10; dla Fenerbahce – Henry Turner – 18, Zaza Enden – 18, Comill Cenk-Gursoy – 12.

Natomiast w Brzegu Dolnym drugie zwycięstwo odnieśli zawodnicy mistrza Polski Śląska ESKA. Podopieczni trenera Jerzego Chudeusza wygrali z chorwackim KK Zadar 80:64 (39:38). Najwięcej punktów zdobyli: dla Śląska – Orlando Smart – 16, Maciej Zieliński – 15, Jerzy Kołodziejczak – 15, Rodney Odom – 15, Dominik Tomczyk – 13; dla Zadaru – Marko Bulić – 19, Petar Popović – 16, Robbie Johnson – 9.

(mark)

Wczoraj Kadra PZPN pokonała w towarzyskim spotkaniu Zjednoczone Emiraty Arabskie 1:0 (1:0). Bramka: Dariusz Rzeźniczek (35). Sędziował Stanisław Grzesiczek (Polska). Widzów 2 tys. Żółte kartki: Tomasz Hajto (PZPN) oraz Zahair Bakhit i Rashed Ismail (obaj ZEA). Czerwone kartki: Abdul Raza (63) i Zahair Bakhit (80).

GAZETA współczesna – dziennik regionalny. **Adres**: Białystok, ul. Suraska 1, skr. poczt. 193, teleks 852–106, fax 423–245. **Wydawca** : „Kresy BO" sp. z o.o., **prezes – Zbigniew Fabjańczuk, wiceprezes i redaktor naczelny – Jerzy Kostrzewski** – tel. 420–935. **Sekretarze redakcji** – tel. 422–377, modem 421–508. **Dział miejski** – tel. 421–118, 441–762, 423–240. **Dział ekonomiczny** – tel. 427-710, 425–366. **Dział reportażu** – tel. 423–240, 423–241, 441–746. **Dział społeczny** – 441–746. **Dział sportowy** – 422–317. **Magazyn Tydzień** – tel. 441–746. **Studio komputerowe i korekta** – tel. 422–623. **Biuro marketingu i promocji** – tel. 423–242, 423–244. **Biuro reklam i ogłoszeń** – tel./fax 425–116, kierownik – tel. 420–521. **Oddziały**: Ełk, ul. Małeckich 2 – tel./fax 10-85-05; Giżycko, ul. Pocztowa 3 – tel./fax 52–80; Łomża, Aleja Legionów 7 – tel./fax 165–697; Suwałki, ul. Kościuszki 32 – tel. 663–000, fax 665–726. **Druk**: Białostockie Zakłady Graficzne. Konto: 340409–808–136 w PBG SA Oddział w Białymstoku. Redakcja nie odpowiada za treść reklam i ogłoszeń. Materiałów nie zamówionych redakcja nie zwraca, w nadesłanych zastrzega sobie prawo dokonywania skrótów i zmiany tytułów. **Redaktor wydania – Janusz Dubrawski**

ol

GAZETA współczesna

Dojlidy Instal – Noteć Inowrocław

Nie lekceważyć beniaminków

„W drużynie jest pełna mobilizacja, chcemy wygrać. Jednak trzeba pamiętać, że w drużynie Noteci występują koszykarscy rutyniarze, którzy przez wiele lat występowali na parkietach I ligi. Nie będzie więc łatwo, mimo że rywale są beniaminkiem ekstraklasy. Nie możemy zlekceważyć przeciwników" – powiedział przed meczem Dojlidy Instal – Noteć Inowrocław trener białostockich koszykarzy, Jerzy Nowakowski.

Spotkanie V kolejki I ligi Dojlidy Instal – Noteć Inowrocław rozegrane zostanie dzisiaj, 19 bm., o godz. 18 w hali „Włókniarz" przy ul. Antoniukowskiej. Noteć na swoim koncie ma jedno zwycięstwo, odniesione w ostatniej kolejce spotkań nad PKK Wartą Szczecin 92:88 (43:36), niedzielnym rywalem białostoczan.

Do drużyny Noteci Inowrocław przybyli z Nobilesu Azoty rozgrywający Mirosław Kabała i obrońca Jarosław Krysiewicz (193 cm). Do czołowych graczy należą ponadto: Jarosław „Dino" Marcinkowski (200 cm), Siergiej Żeludok (207 cm) i Piotr Baran (188 cm). Wspomaga ich dwóch Radków: Hyży (201 cm) i Czerniak (199 cm). Ten ostatni zasilił Noteć przechodząc z Wybrzeża Gdańsk.

Pomimo obaw trenera Jerzego Nowakowskiego, białostoczanie nie powinni mieć problemów w pokonaniu podopiecznych Macieja Mackiewicza. Zespół, mający w swym składzie kilku doświadczonych graczy, nie wytrzymuje kondycyjnie spotkań. Wystarczy więc tylko, jak to się mówi, zabiegać rywala.

Przewidywana „pierwsza piątka" Noteci:



W niedzielę, 29 bm., białostoczanie, jak już wspomnieliśmy, spotkają się na wyjeździe z drugim beniaminkiem ligi PKK Wartą Szczecin (godz. 16.30). Mecz ten nie będzie łatwym pojedynkiem. Szczecinianie, jak do tej pory, nie mają na swym koncie zwycięstw. Mogą dzisiaj (z Nobilesem Azoty) i właśnie w niedzielę podreperować swój wynik. Pierwszoplanowymi zawodnikami PKK Warty są Martin Eggleston (209 cm), Andrzej Karaś (190 cm), Tomasz Mrożek (198 cm) i Zbigniew Majcherek (182 cm).

Program najbliższych spotkań:

V kolejka (czwartek, 26 bm.): PKK Warta Szczecin – Nobiles Azoty Włocławek, Dojlidy Instal – Noteć Inowrocław, Pogoń Ruda Śląska – Pogoń Glaspol Sosnowiec, Polonia Przemyśl – Stal Stalowa Wola, Śląsk ESKA Wrocław – Browary Tyskie Bobry Bytom, 10,5 Poznań – Mazowszanka PEKAES Pruszków, AZS Elana Toruń – Komfort Forbo Stargard Szczeciński

VI kolejka (niedziela, 29 bm.): Nobiles Azoty – Komfort Forbo, Mazowszanka PEKAES – AZS Elana, Bobry – 10,5, Stal – Śląsk ESKA, Pogoń Glaspol – Polonia, Noteć – Pogoń R., PKK Warta – Dojlidy Instal.

(mark)

Przed meczem z Kleofasem

Szpital w Hetmanie

Dzisiaj (25 bm.) sytuacja w drużynie jest znacznie lepsza, ale jeszcze dwa dni wstecz byłem przerażony – rozpoczął rozmowę trener pięściarzy białostockiego Hetmana, Stanisław Wąsowski.

– Co się stało?

– W czasie powrotu z meczu w Świdnicy cały zespół uległ zatruciu. Zawodnicy przed spotkaniem zazwyczaj trzymają wagę i są na ścisłej diecie. Po walkach uzupełniają brakujące kalorie. Kilkakrotnie zatrzymywaliśmy się, by chłopcy mogli coś przekąsić. I zaczęły się kłopoty żołądkowe. Sawicki leżał nawet pod kroplówką, a trener Żyliński dotąd przebywa na zwolnieniu lekarskim. Większość zawodników już trenuje. Mam jednak obawy o ich kondycję.

W niedzielę, 29 bm., przeciwnikiem Hetmana będzie 06 Kleofas Katowice. Pojedynek odbędzie się w białostockiej hali Włókniarza, początek o godz. 11. Katowiczanie tworzą silny, wyrównany zespół. Pewne punkty z reguły to: w wadze muszej – Kuźmin, w koguciej – Walas, lekkośredniej – Kuczeruk, średniej – Włodarczyk i półciężkiej – Rybacki.

Natomiast w zespole białostoczan z szansami na zwycięstwa są: Flakiewicz, Dziembowski, Okrągły, Sokół, Szeremeta i Minasiewicz. W lekkopółśredniej walczyć będzie Nowosada, który nie boksował w Świdnicy. Po zwycięstwie w turnieju międzynarodowym, trener Wąsowski pozwolił mu odpocząć. W wagach średniej i półciężkiej Hetman ma nawet po kilku kandydatów.

Są nadzieje, że do niedzieli wszyscy będą w pełni sił i emocji nie zabraknie. O godzinie 10.30, a więc 30 minut przed rozpoczęciem pojedynku, koncertować będzie zespół muzyczny „AS", który znajduje się na czołowym miejscu w rankingu Polsatu. Wśród nabywców biletów rozlosowane zostaną upominki.

(j.w.)

ŁKS „Żywiec" Łódź – Agnella Włókniarz

O zwycięstwo będzie trudno

Podopieczne trenera Eugeniusza Hałaburdy swój drugi pojedynek w ekstraklasie zagrają na wyjeździe z wicemistrzyniami Polski – drużyną ŁKS „Żywiec" Łódź. Mecz odbędzie się w sobotę, 28 bm., o godz. 17 w hali przy al. Unii w Łodzi.

Oto, co przed tym pojedynkiem powiedział białostocki szkoleniowiec: „Przeciwnik jest wyjątkowo trudny. Łodzianki należą do najlepszych koszykarek naszego kraju. W meczach kontrolnych przed sezonem ŁKS nie przegrał ani jednego meczu. O zwycięstwo będzie więc wyjątkowo trudno. Jedziemy jednak powalczyć o jak najlepszy wynik. Szkoda, iż zabraknie w tym meczu tak doświadczonej koszykarki, jaką jest Monika Bobka, która ma mocne stłuczenie barku. Na pełnych obrotach trenują już Olga Jermakowa i Joanna Szejnoga. Wznowiła również zajęcia Elżbieta Rakowska. Myślę, iż za miesiąc powinna znaleźć się w składzie drużyny. Katarzyna Tarasiewicz zdejmie jutro gips z nogi i również dołączy do zespołu".

Drużyna ŁKS „Żywiec" prowadzona przez trenera Mirosława Trześniewskiego w swym pierwszym meczu w lidze pokonała na wyjeździe beniaminka ekstraklasy AZS US Poly Color Szczecin 89:78 (42:44). Najwięcej punktów dla łodzianek zdobyła reprezentantka Polski Elżbieta Nowak – 37. Do czołowych zawodniczek ŁKS „Żywiec" należą również Daiva Jodeikaite, Elena Agafonikowa, Agnieszka Jaroszewicz oraz pozyskana w tym sezonie ze Stilonu Gorzów, była włókniarka, Edyta Żuk.

Program II kolejki spotkań: Olimpia Whirlpool Poznań – Wisła Miraculum Kraków, Stilon Gorzów Wielkopolski – Dajan Gdynia, Ślęza Polifab Wrocław – MTK Star Foods Pabianice, Polonia PBK Warszawa – AZS DGG Toruń, ŁKS „Żywiec" Łódź – Agnella Włókniarz Białystok, Glinik Gorlice – AZS US Poly Color Szczecin.

(mark)

Mazowszanka II Pruszków – Dojlidy II Instal

Mecz rezerw

Drugoligowi koszykarze Dojlid II Instalu w trzeciej kolejce spotkań zmierzą swe siły z rezerwami Mazowszanki Pruszków. Pojedynek odbędzie się w niedzielę, 29 bm., o godz. 17 w hali „Włókniarz" przy ul. Antoniukowskiej 60.

Nie wiadomo, w jakim składzie do Białegostoku przyjedzie drużyna z Pruszkowa. Tego samego dnia bowiem Mazowszanka i Dojlidy grać będą w I lidze. W kadrze drugoligowego zespołu „Mineralnych" znajdują się: Hubert Białczewski (204 cm), Paweł Gawryjołek (193 cm), Jacek Rybczyński (186 cm), Tomasz Ziembiński (195 cm), Dominik Czubek (178 cm), Janusz Warmiak (194 cm). Koszykarze ci decydują o grze rezerw.

(mark)

DUŻY LOTEK
1, 2, 13, 22, 35, 42

EXPRESS LOTEK
2, 6, 7, 22, 24

HALLO TAXI 96-27
20% ZNIŻKI PRZY ZAMÓWIENIACH TELEFONICZNYCH

Zachmurzenie umiarkowane, w południowej połowie regionu rano jeszcze miejscami duże. Temp. maks. od 10 do 12 st., min. w nocy od 2 do 4 st. Przy gruncie w nocy przymrozki do -2 st.
Wiatr słaby północno-wschodni.
Imieniny: Justyny, Cypriana, Euzebiusza

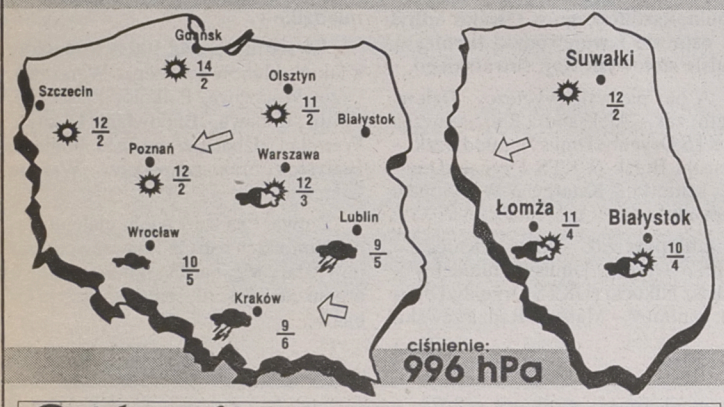

Podlasiak Sponsorem prognozy pogody jest sklep Podlasiak, zajmujący się sprzedażą wykładzin dywanowych, PCV, tapet. Białystok, Branickiego 17, tel. 327-417

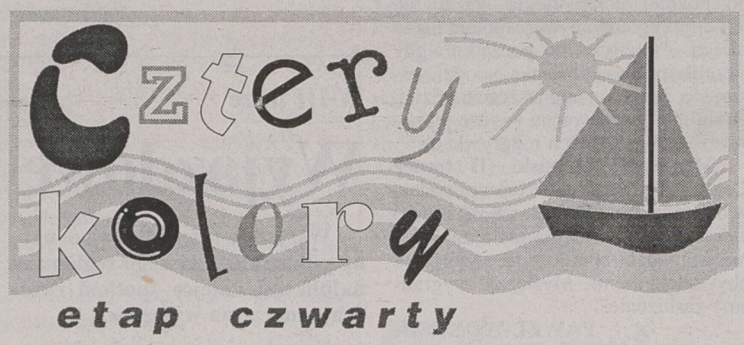

Duże pieniądze po raz czwarty!

Za kilka dni wypłacimy kolejne 25 milionów! Duże pieniądze czwartego etapu wygrała tym razem **mieszkanka Węgorzewa, pani Helena Szeranowicz.**

Gratulujemy.

Pozostałe zgłoszenia:

281. **Józef Banasik** – Szumowo – zegar ścienny
282. **Helena Szeranowicz** – Węgorzewo – 2.500 złotych
283. **Jan Waluk** – Makowlany gm. Sidra – zegar ścienny
284. **Stanisława Nowik** – Białystok – zestaw „Herbapol"
285. **Jadwiga Romanowska** – Augustów – dywaniki łazienkowe
286. **Jan Sowul** – Wobały gm. Dubeninki – żelazko z nawilżaczem
287. **Robert Koneszko** – Sejny – dywaniki łazienkowe
288. **Jadwiga Milewska** – Ełk – zegar ścienny

W nagrodzie dnia dzisiaj gramy o:
– 100 zł
– żelazko z nawilżaczem

BIURO GRY ☎ 42-32-42 9:00 - 16.00

KUPON 10 26 września 96
etap czwarty

Dzisiaj zakreślamy liczby:

107 299 394 487 577

Odpowiedz na pytania:

1. Jaką gminę prezentujemy w dzisiejszej gazecie?

.....

2. Ile osób wygrało już w naszej zabawie?

.....

CZTERY KOLORY

Jak wygrać nagrodę główną?

1. **Konkurs składa się z czterech części połączonych diagramem na nagrodę główną.**

2. Od dnia 12.07.1996 r. „Gazeta Współczesna" drukuje kupony zawierające liczby do zakreślania na diagramach oraz pytania konkursowe dotyczące „Gazety Współczesnej".

3. Aby wygrać nagrodę należy:

– zakreślić wszystkie liczby na jednym diagramie zakreślanki. **Diagram wygrywający nagrodę główną jest podzielony na cztery części, które znajdują się na czterech kartach kolejnych etapów konkursu.**

– odpowiedzieć na pytania zamieszczone na kuponach w gazecie.

4. Uczestnik konkursu otrzymuje nagrodę pod warunkiem, że najpóźniej do godz 16.00 następnego dnia po opublikowaniu ostatniej liczby, która pasuje do wygrywającego diagramu (z wyjątkiem sobót i niedziel) zgłosi się osobiście do redakcji – Biuro Gry, pok. 25 lub zgłosi wygraną telefonicznie pod numerem 42-32-42. Wygrane z piątku można zgłaszać do poniedziałku do godz. 16.00.

5. Warunkiem koniecznym do odbioru wygranej jest zgłoszenie się czytelnika „Gazety Współczesnej" w ciągu dwóch tygodni od dnia zgłoszenia wygranej z właściwą kartą oraz kuponami z wpisanymi odpowiedziami na pytania konkursowe z gazety. Dopuszcza się brak 3 kuponów w każdym etapie gry.

Uwaga!

Należy zachować do końca trwania konkursu wszystkie kupony z odpowiedziami wycięte z gazety.

Brak odpowiedzi na kuponie lub odpowiedź nieprawidłowa będzie powodować unieważnienie kuponu.

6. **Warunkiem otrzymania nagrody głównej „Czterech kolorów" jest dostarczenie czterech kart z kolejnych etapów oraz wszystkich kuponów z prawidłowymi odpowiedziami** (dopuszcza się brak 3 kuponów w każdym etapie).