GAZETA
współczesna
Nr indeksu 350133
DZIENNIK REGIONALNY • Białystok, Giżycko, Łomża, Suwałki • Nr 180 (13583) • Poniedziałek, 16.09.96 r.
ISSN 0137-9488 Nakład 25850 egz. Cena 50 gr (5.000 zł)

Zamknięto już listy kandydatów na Delegatów do Walnego Zgromadzenia Izby Rolniczej w Białymstoku. Według danych Wojewódzkiej Komisji Wyborczej z piątku, w Dziadkowicach i Szudziałowie zabrakło chętnych. O 100 miejsc ubiegać się będzie 168 kandydatów. Najwięcej zgłoszono w Juchnowcu Dolnym – 9 osób będzie ubiegać się o dwa mandaty. Wybory do Białostockiej Izby odbędą się 29 września. Aby były ważne – frekwencja wyborcza musi wynieść w skali województwa 20 proc. uprawnionych. O wyborach do Izby piszemy na str. 4.

Cztery kolory

MOŻE WRESZCIE SIĘ UDA!

JAK WYGRAĆ NAGRODĘ GŁÓWNĄ? – PRZYPOMNIENIE REGULAMINU.

KUPON KONKURSOWY NA OSTATNIEJ STRONIE.

W zeszłym tygodniu w Białostockiem i Łomżyńskiem rozpoczął się warunkowy sezon grzewczy

Idzie zima

Zazwyczaj normalną datą do rozpoczęcia sezonu grzewczego jest połowa października. Jeżeli jednak przez trzy kolejne dni temperatura o godzinie 19 nie przekracza 10 st. C. i prognozy nie rokują nadziei na poprawę, wojewoda wydaje decyzję o warunkowym rozpoczęciu ogrzewania. Wojewoda białostocki zgodził się, aby włączyć ciepło w zeszły czwartek.

Trwające od ponad tygodnia ochłodzenie skończyło cierpliwe oczekiwania mieszkańców miast. Wychłodzeni zaczęli oni apelować do swoich spółdzielni, a nawet do Miejskiego Przedsiębiorstwa Energetyki Cieplnej. Ostateczna decyzja leżała jednak w rękach wojewody.

W Białostockiem warunkowe ogrzewanie rozpoczęło się od zeszłego czwartku. Jako pierwsi ciepło poczuli mieszkańcy spółdzielni Bacieczki. W ich domach kaloryfery grzały już od czwartku. Pozostałe spółdzielnie mieszkaniowe, tłumacząc się względami ekonomicznymi, nie włączyły ogrzewania od razu. Nękani przez swoich członków zdecydowali się na rozruch ciepła później. Następnego dnia w piątek decydujące „tak" powiedziała Zachęta, Elemencik, część budynków spółdzielni im. Mickiewicza oraz Zarządu Mienia Komunalnego. Jak zapewnił szef MPEC-u Józef Zdunik w konkretnych budynkach lokatorzy poczują ciepło już po kilku godzinach od włączenia ogrzewania. Dziś do ciepłych spółdzielni włączy się prawdopodobnie Wielkoblokowa, a w najbliższych dniach Słoneczny Stok.

Jest to włączenie warunkowe, a więc po poprawie pogody zostanie wyłączone, aż do następnych trzech zimnych dni. Jednak jak przewidują synoptycy z Białostockiego Biura Prognoz, w ciągu najbliższych 5-7 dni nie spodziewajmy się ocieplenia. Nad większością Europy Środkowej zadomowiła się chłodna masa powietrza nadciągająca z północnego zachodu. W ciągu dnia temperatura będzie wynosiła 11-15 st. C., zaś nocą 3-6 stopni, nawet do przygruntowych przymrozków.

Przypomnijmy, że w ciągu ostatnich kilkunastu lat najwcześniej sezon grzewczy rozpoczął się w roku 1994, kiedy kaloryfery grzały już od 20 września.

„CENTRALNE" OGRZEWANIE

Piątek, 13 września, nie był bynajmniej pechowym dniem dla rzeszy łomżan, uzależnionych od Miejskiego Przedsiębiorstwa Energetyki Cieplnej. Tego dnia bowiem wojewoda łomżyński podjął decyzję o rozpoczęciu sezonu grzewczego.

Zaskoczeni taką informacją wydawali się pracownicy Miejskiego Przedsiębiorstwa Gospodarki Komunalnej i Mieszkaniowej, którzy do godziny 13 (13 września) nie zostali przez stosowne organa zawiadomieni o decyzji wojewody.

Informację tę posiadały natomiast dwie największe spółdzielnie mieszkaniowe: „Łomżyńska" i „Perspektywa".

W tej pierwszej rozpoczęto prace zmierzające do uruchomienia ogrzewania. Decyzje o tym, czy w mieszkaniach będzie ciepło, zarząd spółdzielni podejmie prawdopodobnie w poniedziałek. Jeżeli tak się stanie, mieszkańcy powinni się liczyć z dodatkowymi opłatami za korzystanie z energii cieplnej w związku z przedłużeniem sezonu grzewczego.

Ciąg dalszy na str. 3.

Białostoccy lekarze przed wyjazdem do stolicy **Fot. A.**

W Warszawie przeciw zdrowotnej polityce rządu protestowało 10 tys. lekarzy

Wybrali ulicę by ich usłyszano

Około 300 lekarzy z Białostockiego, Łomżyńskiego i Suwalskiego, razem z 10 tysiącami swoich kolegów z całego kraju, wzięło udział w marszu protestacyjnym, zorganizowanym przez samorząd lekarski, „Solidarność" oraz związek zawodowy lekarzy, który odbył się w miniony piątek w Warszawie. Lekarze deklarują, że w razie niepodjęcia przez rząd konkretnych rozmów dojdzie w lecznictwie do strajku.

Pierwszy wspólny marsz pracowników służby zdrowia, bez względu na przynależność organizacyjną i związkową, odbył się pod koniec ubiegłego tygodnia w Warszawie. Delegacja z naszego regionu (około 300 lekarzy) należała do jednej z liczniejszych. Manifestujący przekazali przedstawicielom Sejmu i rządu swoje postulaty. Domagają się przede wszystkim rozpoczęcia wdrażania reform ubezpieczeń zdrowotnych według projektu opracowanego przez „Solidarność" oraz podwyżek wynagrodzeń.

Piątkowy marsz był najliczniejszym z dotychczasowych. Wzięło w nim udział około 10 tys. osób, którzy reprezentowali ponad 100-tysięczną rzeszę polskich lekarzy. Protestujący lekarze przyznawali, że ulica nie jest najlepszym miejscem do prowadzenia rozmów, ale wykorzystali już wszystkie „cywilizowane" metody, które nie przyniosły żadnego rezultatu. Manifestujący wyklaskali marszałka Senatu Adama Struzika (też lekarza), który wyszedł do nich i zapewniał, że zrobi co będzie mógł.

W tym samym czasie, kiedy lekarze byli przed Sejmem, w środku, niemal przy pustej sali, minister zdrowia Jacek Zochowski przedstawiał informacje o stanie opieki zdrowotnej w kraju! Nie wyszedł on do protestujących.

Wkrótce po zakończeniu manifestacji okazało się, że minister zdrowia chce spotkać się z Naczelną Radą Lekarską – jednym z organizatorów protestu.

Z kolei w sobotę odbyło się otwarte zebranie białostockiego oddziału Ogólnopolskiego Związku Zawodowego Lekarzy. Dyskutowano przede wszystkim o kwestiach organizacyjnych, które powinny usprawnić działanie związku. Wiceprzewodniczący białostockiego oddziału dr Ryszard Kijak podkreślił, że porozumienie „tam na górze" w sprawie wspólnych działań (zaowocowało piątkową manifestacją), w naszym regionie miało miejsce już trzy miesiące temu.

Na zebraniu poruszono też kwestie dotyczące możliwości przeprowadzenia w województwie białostockim strajku ostrzegawczego w sytuacji, kiedy rząd nie podejmie konkretnych działań. W tym celu zostanie przeprowadzone referendum. Jeżeli większość lekarzy wypowie się za, wtedy zapadnie decyzja o formie strajku.

W sobotnim zebraniu uczestniczył m.in. przedstawiciel samorządu lekarskiego, co może zapowiadać kontynuację rozpoczętej w czerwcu współpracy.

(GP)

XIV Pielgrzymka Ludzi Pracy na Jasnej Górze

Larum grają!

Ponad 150 tys. pielgrzymów zgromadziła na Jasnej Górze XIV Pielgrzymka Ludzi Pracy. Wśród obecnych byli m.in.: Lech Wałęsa, Marian Krzaklewski i matka księdza Jerzego Popiełuszki. Tegoroczna pielgrzymka poświęcona była 40. rocznicy Poznańskiego Czerwca '56. Centralnym punktem 2-dniowych uroczystości była suma, którą wczoraj koncelebrował abp Tadeusz Gocłowski w asyście duszpasterzy ludzi pracy. Homilię wygłosił abp Juliusz Paetz. Przedstawiając trudne dzieje najnowszej historii Polski, abp Paetz mówił: „Wolna Polska jest owocem wielkiej ofiary polskich robotników, ruszyliście z posad bryłę świata. Wasza rewolucja była bardzo litościwa wobec tych, przeciw którym się zwracała. Dziś ich moralni i materialni spadkobiercy ośmielają się odrzucać dobrą wolę Ojca Świętego, świadomie odrzucają konkordat". Abp odniósł się również do ustawy o aborcji: „niech zadrży ręka, mająca stawić ostatni podpis otwierający bramę śmierci niewinnych istot ludzkich. Kościół nie może milczeć w tej sprawie".

Przed rozpoczęciem mszy zebranych powitał Marian Krzaklewski, dziękował duszpasterzom świata pracy i Radiu Maryja za transmisję na całą Polskę. Powiedział, że każdy rok 16-letniej historii „Solidarności" był rokiem wyzwania. Dziś także: „Larum grają! Ojczyzna w niebezpieczeństwie, Ojczyzna gore!". Słowa te dotyczyły „wyroku wydanego przez Sejm na tych najbardziej bezbronnych Polaków, jeszcze nie urodzonych".

(PAP)

Nasi w Monte Carlo

Dziennikarze „Gazety Współczesnej" – Agnieszka Suchowierska-Maliszewska i Rafał Malinowski – wygrali Mistrzostwa Polski Monopoly. Mistrzostwa odbyły się wczoraj w hotelu Marriott w Warszawie. Nasi dziennikarze będą reprezentować Polskę na mistrzostwach świata w Monte Carlo. Szerzej napiszemy o tym jutro.

Wczoraj w miejscowości Dubiele, nad jeziorem Śniardwy, zakończyły się otwarte mistrzostwa Polski w windsurfingu. W zawodach, które były jednocześnie zakończeniem sezonu, wystartowało 23 zawodników z całej Polski.
Obszerniejsza relacja i fotoreportaż z tej interesującej imprezy w najbliższym magazynie „Gazety". **Fot. M. Kość**

unifilm sp. z o.o. WARMUS MARKETING POLAND
poszukuje kandydatów na
KONSULTANTÓW DS. REKLAMY
z woj. białostockiego, suwalskiego i łomżyńskiego.
NAJLEPSZYM OFERUJEMY:
1. Pracę przy przygotowywaniu ogólnopolskich branżowych książek telefonicznych
2. Pełnoetatowe zatrudnienie w firmie o ogólnopolskich zasięgu
3. Formy premiowania zależne od efektów pracy
WYMAGANIA:
❑ wykształcenie minimum średnie,
❑ operatywność,
❑ łatwość nawiązywania kontaktów,
❑ umiejętność pracy w zespole
Zgłoszenia telefoniczne: Olsztyn, pl. Pułaskiego 6 tel./fax (089) 277-379, tel.: (089) 274-571 w. 36
MILE WIDZIANE DOŚWIADCZENIE HANDLOWE
15771

producent
EVEREST
meble biurowe
BIAŁYSTOK
UL. STAROBOJARSKA 27
TEL. 32-89-96
ŁOMŻA
UL. PIŁSUDSKIEGO 79
TEL. 18-50-49
15378

jk

GAZETA współczesna

DOŻYNKI W STRZEGOMIU

Mszą św. dożynkową w kościele pw. Świętych Apostołów Piotra i Pawła, rozpoczęły się w Strzegomiu (woj. wałbrzyskie) Krajowe Dożynki. Mszę odprawił ks. infułat Władysław Bochnak, natomiast kazanie wygłosił ks. kanclerz kurii biskupiej w Legnicy, dr Józef Lisowski. We mszy uczestniczył wicepremier, minister rolnictwa i gospodarki żywnościowej Roman Jagieliński.

Ks. Lisowski podziękował Bogu za tegoroczne zbiory i polecił jego opiece „chleb, który jeszcze znajduje się na polach".

BOMBARDOWANIE W AFGANISTANIE

Co najmniej 12 osób zginęło, a 50 zostało rannych w niedzielę w wyniku zbombardowania Dżalalabadu przez siły rządowe – podała Afgańska Agencja Islamska. Według źródeł, na które powołuje się agencja, lotnictwo rządowe za cel ostrzeliwania obrało pałac w Dżalalabadzie i rejon do niego przylegający.

(PAP)

Międzynarodowi obserwatorzy w Bośni zadowoleni

Wybory utrwalą podziały?

Pierwsze powojenne wybory w Bośni, zorganizowane w dziewięć miesięcy po podpisaniu układu pokojowego z Dayton, przebiegały w spokoju. Międzynarodowi obserwatorzy nie kryją zadowolenia po sobotnim głosowaniu. Tymczasem Muzułmanie i Serbowie, niemal natychmiast po zamknięciu lokali wyborczych, zakwestionowali głosowanie, najwyraźniej przygotowując grunt do powyborczej walki o władzę.

Wg wstępnych ocen Organizacji Bezpieczeństwa i Współpracy w Europie, która nadzorowała bośniackie wybory, do urn poszło 60-70 proc. z 2,9 mln uprawnionych do głosowania. Międzynarodowi organizatorzy uznali wybory za sukces, oceniając, że były w zasadzie wolne i uczciwe, a incydenty towarzyszące głosowaniu nie miały poważnego znaczenia.

Sceptycy uważają jednak, że w kraju, podzielonym na trzy niemal czyste etnicznie części, partie nacjonalistyczne, które doprowadziły do wojny, wyjdą z wyborów wzmocnione, a w rezultacie utrwalą się podziały narodowościowe. Pierwszym sygnałem zapowiadających się trudności była reakcja Muzułmanów: rządząca w Sarajewie Partia Akcji Demokratycznej prezydenta Alii Izetbegovicia oświadczyła, że nie uzna wyników z serbskiej części Bośni ze względu na nieprawidłowości w głosowaniu. Wkrótce potem Serbowie zażądali, by wstrzymać liczenie głosów oddanych za granicą, uzasadniając to łamaniem ordynacji. Następnie ich komisja wyborcza poleciła wstrzymać liczenie głosów w podlegających jej lokalach w samej Bośni. Polecenie odwołała po natychmiastowej interwencji OBWE, której delegacja pospieszyła do siedziby serbskich władz w Pale, gdzie – jak podano – „wyjaśniła nieporozumienie". **(PAP)**

Niegodziwa ustawa nie może obowiązywać – uważa abp Stanisław Szymecki

Zabijanie zgodne z prawem

„Krew niewinnych dzieci plamić będzie ręce tych, którzy zbrodnię uchwalają lub popierają" – napisał w swoim liście pasterskim, w związku z uchwaloną przez Sejm zmianą ustawy o ochronie płodu ludzkiego i warunkach dopuszczalności przerywania ciąży, metropolita białostocki abp Stanisław Szymecki.

W odczytanym wczoraj w kościołach Archidiecezji Białostockiej liście pasterskim abp Stanisław Szymecki napisał, że katolicy i ludzie prawego sumienia są wstrząśnięci przeprowadzoną przez posłów lewicowych w Sejmie zmianą tejże ustawy. *„Zmiana polega na tym, że można zabijać dzieci nie narodzone z tzw. przyczyn społecznych, ze względu na trudną sytuację osobistą kobiety, co oznacza w praktyce dopuszczanie zbrodni zabójstwa dziecka poczętego do 12 tygodnia życia na życzenie. Sejm wprowadził równocześnie obowiązkową edukację seksualną w szkole i dotacje do antykoncepcji. Są to ustawy, które legalizują zbrodnię. Może być dokonane zabijanie dzieci w majestacie prawa".*

Abp Szymecki przypomniał także, że *„posłowie lewicowi przed wyborami posługiwali się obietnicą nowelizacji ustawy. To samo czynił kandydat lewicowy do prezydentury. Ohydna obietnica. W jakiej mierze poparli ją wyborcy i jaka jest dzisiaj ich współodpowiedzialność? Krew niewinnych dzieci plamić będzie ręce tych, którzy zbrodnię uchwalają lub popierają".* W swoim liście pasterskim metropolita białostocki stwierdził też, że *„katolicy powinni wiedzieć, że niegodziwa ustawa nie może obowiązywać. Obowiązuje prawo Boże. Ustawa państwowa, zalegalizowana przez Sejm, nie zwalnia od grzechu. Ustawa państwowa nie może znieść prawa Bożego ani zmieniać przykazania".*

Wcześniej apel do ludzi sumienia wystosowali członkowie białostockiego oddziału Stowarzyszenia „Civitas Christiana". Według jego członków, ustawa dopuszczająca przerywanie ciąży ze względów społecznych budzi *„przerażenie i strach przed przyszłością. (...) Z całej więc mocy sprzeciwiamy się tej niszczącej naród ustawie. Odrzucamy ją i potępiamy. Stajemy zdecydowanie u boku naszych duszpasterzy i jak cały Kościół katolicki bronić będziemy prawa do życia nie narodzonych. Apelujemy też do wszystkich, którym drogi jest byt i zdrowie narodu polskiego o tworzenie społecznych ruchów sprzeciwu wobec tej ustawy, zmierzających do jak najszybszego jej obalenia".* **(RR)**

Zdaniem prymasa, formowanie przyszłego pokolenia przez materialistów jest groźniejsze niż ustawa ułatwiająca aborcję

Rzeczpospolita marksistowska

Program formowania przyszłego pokolenia przez władających Polską materialistów jest groźniejszy niż sama ustawa ułatwiająca aborcję – powiedział wczoraj, podczas homilii w Dębowcu, prymas Polski kardynał Józef Glemp.

Nawiązując do nowelizacji ustawy antyaborcyjnej ksiądz prymas zauważył, że „jeżeli naprzeciw prawa Bożego *nie zabijaj* stawia się prawo ludzi o określonej filozofii, które powie *możesz zabijać*, to dla człowieka mającego sumienie i rozumienie ludzkiej godności, to prawo może nie mieć zastosowania w życiu."

Według prymasa, nikogo nie powinno dziwić, że osoby dokonujące aborcji mogą zostać obłożone ekskomuniką. Prymas skrytykował projekt wprowadzenia do programu nauczania obowiązkowego przedmiotu o wychowaniu seksualnym. Jego zdaniem, projektodawcy pod pozorami wolności chcą „wszczepić dziecku poglądy o jego biologicznym wymiarze" bez szacunku dla miłości i odpowiedzialności. „W zapowiadanym programie nauki erotyzmu w szkołach zawarta jest marksistowska idea człowieka – doskonałego zwierzęcia" – powiedział kardynał Glemp.

Zwracając się do wiernych prymas przypomniał: „Nie wolno nam bezczynnie przypatrywać się szerzeniu bezprawia stosowanego wobec postaw ludzi wierzących." **(PAP)**

EKSPRESEM

● W niedzielę, ok. godz. 10, w miejscowości Wychodne (gmina Suwałki) kierowca fiata 126 p niespodziewanie zjechał na lewą stronę drogi i uderzył w znajdującą się w pobliżu stertę kamiennych płyt. Kierowca doznał licznych obrażeń i został przewieziony do szpitala w Suwałkach.

● W niedzielę, z parkingu obok białostockiej giełdy samochodowej skradziono granatowego fiata 126p, nr rej. BIA 6157. Wartość pojazdu – 3,5 tys. zł.

● W nocy, z soboty na niedzielę ,dokonano włamania do kolektury lotto w Łomży przy alei Legionów. Zabrano bardzo kosztowne urządzenie w postaci elektronicznego automatu do gry w lotto. Dla sprawców korzyść żadna, ponieważ urządzenie, poza lotto, nigdzie nie znajduje zastosowania ani też nie typuje trafnych numerów.

● W sobotę, ok. godz. 22, we wsi Nowowola (gmina Janów) spłonął budynek mieszkalny. Straty oceniono na 20 tys. zł. Przyczyną pożaru było przypuszczalnie zwarcie w instalacji elektrycznej.

(h)

Pożar w Widugierach gaszono przez dwa dni

Miliard z dymem

Po kolei w ogniu stawały stodoła, obora i silos. Zgromadzona słoma stanowiła doskonałą podpałkę, a porywisty wiatr dokonał reszty spustoszenia. To cud, że strażakom udało się odciąć ścianę ognia od budynku mieszkalnego, inaczej w Widugierach (gm. Puńsk) w sobotni wieczór mogło dojść do jeszcze większej tragedii.

Anna M., właścicielka gospodarstwa, około godz. 19.30 zauważyła, że przez szpary wrót stodoły wydobywa się dym. Zanim tam dobiegła, języki ognia wydobyły się już na zewnątrz.

Mimo że akcję gaśniczą rozpoczęto jeszcze przed godz. 20, nie sposób było zapobiec błyskawicznemu przenoszeniu się ognia na stojące w tym samym ciągu oborę i silos. Strażakom udało się jednak uratować część nadpalonych maszyn ze stodoły oraz żywy inwentarz. Wartość odzyskanego mienia szacuje się wstępnie na około 150 tys. złotych.

Natomiast z dymem poszło zdecydowanie ponad miliard starych złotych. Spłonęły maszyny rolnicze, część plonów z niedawnych żniw, duży zapas nawozów sztucznych, zgromadzone w stodole materiały budowlane i sporo drewna opałowego. Budynki, choć murowane i kryte blachą, również nie oparły się ogniu. Na razie nie stwierdzono, co było przyczyną zaprószenia iskry.

Pożar w Widugierach gaszono przez całą noc z soboty na niedzielę. Ze względu na jego rozległość i możliwość powtórnego zarzewia kontynuowano akcję do późnych godzin popołudniowych w niedzielę.

(gram)

Podczas minionego weekendu odbyła się międzynarodowa akcja „Sprzątanie Świata". W Polsce przeprowadzana jest od 1994 roku, w świecie rozpoczęto ją rok wcześniej. Szerzej o wynikach akcji w regionie napiszemy w jednym z najbliższych wydań.

Pani Marii Jabłońskiej

wyrazy żalu i współczucia z powodu śmierci

OJCA

składają:
Zarząd i pracownicy Mazurskiego Przedsiębiorstwa Budownictwa Ogólnego Sp. z o.o. w Ełku

Wyrazy głębokiego współczucia koleżance

Wiesławie Kiszyckiej

z powodu śmierci

OJCA

składają najbliżsi współpracownicy FWR Biruna

Wyrazy głębokiego współczucia

Kol. Barbarze Mazo

z powodu zgonu

OJCA

składają:
dyrekcja oraz pracownicy Powszechnej Kasy Oszczędności Bank Państwowy Oddział w Suwałkach

Ś.† p.

Zmarł

mgr inż. Jerzy Zięckowski

żołnierz Armii Krajowej ps. „Andrzej",
uczestnik Powstania Warszawskiego, wykładowca Politechniki Białostockiej.
Wystawienie w Domu Pogrzebowym przy ul. Wojskowej 4B w Białymstoku dnia 16.09.1996 r. od godz. 16.00. Nabożeństwo żałobne w Starym Kościele przy kościele Farnym w Białymstoku 17.09.1996 r. o godz. 8.30. Wyprowadzenie 17.09.1996 r. o godz. 10.00.
Pogrzeb w Warszawie na Powązkach (stary cmentarz, IV brama) w dniu 17.09.1996 r. o godz. 14.00

o czym zawiadamia pogrążona w smutku Rodzina

Z powodu śmierci

Ireny Ostanówko

długoletniej
Głównej Księgowej Podlaskich Zakładów Spożywczych Spółdzielnia Pracy w Białymstoku
wyrazy głębokiego współczucia

Córce i Rodzinie

składają
pracownicy Podl. Zakł. Spożywczych

Idzie zima

Cd. ze str. 1.

Uszczuplenie portfeli nie grozi natomiast lokatorom bloków należących do SM „Perspektywa". W ich mieszkaniach bowiem montowane są urządzenia pomiarowe oraz regulujące dopływ ciepła. W związku z tym nie ma w tej chwili możliwości korzystania z usług MPEC. Jednak w miarę wykonywania instalacji bloki będą sukcesywnie włączane do sieci i ciepło popłynie do mieszkań. Posiadacze termoregulatorów i liczników zapłacą wreszcie tylko za tyle energii, ile rzeczywiście wykorzystają.

KIEDY W SUWALSKIEM?

W Suwalskiem wojewoda wciąż zwleka z wydaniem decyzji o rozpoczęciu sezonu grzewczego, chociaż warunki pogodowe uzasadniały jej podjęcie już pod koniec minionego tygodnia. Przez trzy kolejne dni termometry wskazywały bowiem o godz. 19 poniżej 10 stopni C. Nie napawają też optymizmem prognozy długoterminowe. W północno-wschodniej Polsce nadal będzie zimno.

Niektórzy jednak nie marzną.

– W Suwałkach o ciepło poprosiły dotąd tylko Międzyzakładowa Spółdzielnia Mieszkaniowa i kilka szkół – poinformował Mieczysław Grnyo, zastępca dyrektora suwalskiego PEC. – **Myślę, że przyczyną odwlekania decyzji przez zarządy większości spółdzielni o rozpoczęciu sezonu grzewczego jest chęć zaoszczędzenia pieniędzy, a nie brak pozwolenia wojewody, z czym – owszem – należało się liczyć wówczas, gdy państwo częściowo dotowało wydatki na ogrzewanie. Teraz każdy płaci za siebie.**

Jak wynika z danych uzyskanych z terenu woj. suwalskiego, chęć rozruchu sieci cieplnej zadeklarowały w ubiegłym tygodniu spółdzielnie mieszkaniowe w Olecku, Węgorzewie i Ełku. Reszta mieszkańców, zdanych na decyzję czynników odgórnych, przez ostatni weekend nieźle marzła.

Najprawdopodobniej dopiero dzisiaj Cezary Cieślukowski podpisze „rozkaz" grzania – poinformowano „Gazetę" w suwalskim UW.

(BK, ata, gram)

Jak urwać pracownikom kilka dni z urlopu?

Pazerni pracodawcy

W trakcie wakacji wiele osób cieszyło się, że w przyszłym roku wakacje będą dłuższe. Zgodnie ze znowelizowanym Kodeksem Pracy, do urlopów nie będzie się wliczać sobót. Pomysłowość pracodawców nie zna jednak granic – znaleźli sposób na to, by „urwać" pracownikom tych kilka dni wolnych.

Pracodawców ożywiła perspektywa wejścia zaległych urlopów z 1996 r. do puli urlopów w roku przyszłym. Przeraził ich zwłaszcza fakt, że zgodnie ze znowelizowanym KP, do urlopów nie będzie się wliczać sobót – urlopy wydłużą się więc o kilka dni. W związku z tym pracodawcy konsekwentniej niż w latach ubiegłych wysyłają pracowników na przymusowe urlopy.

– Jakim prawem pracodawca ma mi wskazywać termin, w którym mam wykorzystać urlop – irytują się związkowcy.

W opinii Jana Matulewicza, zastępcy Okręgowego Inspektora Pracy w Białymstoku PIP, nie ma powodów do zdenerwowania. Urlopy powinny bowiem być udzielane zgodnie z wcześniej ustalonym w zakładzie planem urlopów. Urlopu nie wykorzystanego zgodnie z tym planem należy pracownikowi udzielić w roku kalendarzowym, w którym nabył do niego prawo. Najpóźniej zaś do końca I kwartału roku następnego.

– W gruncie rzeczy to, że pracodawcy wysyłają pracownika na urlop jest w jego interesie. Każdy potrzebuje wypoczynku – przekonuje J. Matulewicz.

Obawy pracowników budzi natomiast „zbytnia troskliwość" pracodawców. Nakazują bowiem wykorzystanie urlopu w tym roku, informując pracowników lub szefów ich działów, że maksymalna długość urlopu przechodzącego na rok przyszły nie może przekroczyć pięciu dni.

– To łamanie praw pracownika – twierdzą związkowcy.

Tymczasem nie ma w tej kwestii zgodności nawet wśród specjalistów prawa pracy. Jedni twierdzą, że skoro przepis kodeksowy mówi, iż pracownik ma wykorzystać urlop najpóźniej w I kwartale roku przyszłego, to oznacza m.in., że do urlopu tegorocznego można będzie stosować obowiązujące w przyszłym roku przepisy dotyczące sobót. Inni twierdzą zaś, iż skoro uprawnienie to zaczyna obowiązywać od przyszłego roku, to oznacza, że skorzystać będzie można z niego tylko w stosunku do prawa do urlopu nabytego w przyszłym roku. Na rozwiązanie tej kwestii trzeba będzie poczekać do czasu orzeczenia Sądu Najwyższego.

Pracownicy obawiają się dodatkowo, że pracodawcy posuną się do tego stopnia, iż będą pracownika wysyłali na urlopy pięciodniowe. „Przekonają" do podpisania stosownych zobowiązań.

– Zgodnie z art. 162 KP, co najmniej jedna część urlopu powinna obejmować nie mniej niż 14 kolejnych dni kalendarzowych – twierdzi Jan Matulewicz. Pracodawca będzie więc mógł pracownika po jednym – przynajmniej 14-dniowym urlopie (wypadną z niego dwie soboty), wysyłać na kolejne najwyżej 5-dniowe.

– To nie jest niezgodne z prawem – twierdzi J. Matulewicz. PIP ukarze grzywną tylko takiego pracodawcę, który w przyszłym roku nie zechce udzielić pracownikowi przynajmniej jednego urlopu w terminie przekraczającym 14 dni.

Pracownikom pozostaje więc potraktować urlopy w kontekście „wypadających" z urlopów sobót, jak test, na dbałość pracodawców o wypoczynek pracownika.

(J.B.)

Na zdjęciu w towarzystwie (od lewej) burmistrza Giżycka Jana Grabowskiego, prezydenta Łomży Jana Turkowskiego i burmistrza Węgorzewa Władysława Anchmima, stoją prezydenci: Jacques Chirac i Aleksander Kwaśniewski

Francusko–Polskie Forum Partnerstwa

Co po Mazowieckim?

Francusko–Polskie Forum Partnerstwa Regionalnego i Lokalnego odbyło się w dniach 11–13 września w auli Politechniki Warszawskiej. Organizatorem imprezy, w której licznie uczestniczyli również samorządowcy z naszego regionu, była Fundacja Polska – Francja. Gośćmi honorowymi byli prezydenci Francji Jacques Chirac i RP Aleksander Kwaśniewski.

Prezes Fundacji Francja–Polska, Jacques de Chalendar, otwierając spotkanie podkreślił, że jest ono uwieńczeniem dotychczasowej współpracy samorządowców obu krajów, zapoczątkowanej przez rząd Tadeusza Mazowieckiego. Jej istotą była pomoc strony francuskiej dla wskrzeszonego samorządu lokalnego w naszym kraju. Gminy, które nawiązały w tym okresie stałą współpracę z partnerami francuskimi, prezentowały dorobek na towarzyszącej spotkaniom wystawie.

Zdaniem uczestniczącego w Forum prezydenta Łomży, Jana Turkowskiego, spotkanie było też okazją do nawiązania nowych znajomości. Świadczy o tym, np. fakt, że towarzyszący mu prezes Łomżyńskiej Izby Przemysłowo–Handlowej, Jan Mieczkowski, jeszcze w trakcie trwania Forum poleciał do Francji tropem świeżych koneksji, które mogą zaowocować „poważną inwestycją w Łomży".

Łomża, mimo podejmowanych kilkakrotnie przez stronę francuską prób, nie „dorobiła się" stałego partnera we Francji. Zdaniem J. Turkowskiego, przyczyną fiaska mógł być m.in. fakt, że „do Francji jeździli nieodpowiedni ludzie". Prezydent napomknął m.in. o „skandalicznych długach", które jedna z delegacji łomżyńskich zaciągnęła we Francji. Zapowiedział następne próby nawiązania stałej współpracy w sferze biznesu i na szczeblu gmin.

(MK)

Czy w lesie w Olmontach jest kilka masowych grobów?

A jednak UB

Osiem ludzkich czaszek odnaleziono już w grobie w okolicach podbiałostockiej wsi Olmonty. Na dwóch z nich widoczne były rany postrzałowe. Wskazuje to jednoznacznie na to, że w tej leśnej mogile jesienią 1946 r. pochowani zostali zamordowani przez UB żołnierze podziemia.

W czwartek w lesie pod Olmontami, gdzie od ubiegłej soboty prowadzone są prace ekshumacyjne, odsłonięto kolejne ludzkie szczątki. Według jednego z inicjatorów poszukiwań Tadeusza Waśniewskiego, ułożenie odkopanych kości wskazuje na to, że ofiary były bezładnie wrzucane do dołu oraz, że miały związane z tyłu ręce. Na dwóch z ośmiu czaszek widoczne były rany postrzałowe. Inna była mocno roztrzaskana, co może być śladem po uderzeniu kolbą.

Ze zbiorowej mogiły wydobyto też męski but, medalik, jeden niewypał, 11 pocisków i 5 łusek od „tetetki" lub „pepeszy". Wszystkie one mają widoczny rok produkcji – 1945 r. Oznacza to, że mordu dokonano już po wkroczeniu na te tereny Armii Czerwonej. Według prokuratora Waldemara Monkiewicza z Okręgowej Komisji Badania Zbrodni Przeciwko Narodowi Polskiemu, w świetle zgromadzonych dowodów można przypuszczać, że mordu dokonało NKWD lub co bardziej prawdopodobne UB. Tym samym nieprawdziwe są informacje jednego z białostockich dzienników, że grób kryje ciała jeńców... sowieckich.

Waśniewski twierdzi, że posiada informacje o tym, że w odległości około 100 metrów od tego grobu znajduje się kolejny. Wskazuje na to m.in. przybita do drzewa figurka Matki Boskiej.

(RR)

PC popiera bojkot

W ostatnich dniach Zarząd Główny Porozumienia Centrum udzielił poparcia, rozpoczętej w Białymstoku, akcji „Bojkot pornografii".

Równocześnie, władze tej partii zaleciły członkom PC, w tym radnym z ramienia PC, wzięcie w tej akcji udziału tam, gdzie ogranicza się ona do sprecyzowanego celu i nie wkracza w kwestie polityczne i światopoglądowe.

„Ponieważ obrońcy pornografii podejmują przeciwko organizatorom akcji kroki prawne, składając przeciw nim doniesienia do prokuratury, Zarząd Główny PC zwraca się z apelem do członków PC – prawników, by zaoferowali zagrożonym bezpłatną pomoc prawną" – napisał prezes PC Jarosław Kaczyński.

(RR)

W deszczu, ale z humorem

Święto Plonów w Sokółce

Mszą Świętą w kościele pw. świętego Antoniego rozpoczęło się wczoraj Święto Plonów w Sokółce.

Mimo nie najlepszej pogody sporo osób przyszło na dziedziniec Szkoły Podstawowej nr 4, gdzie zorganizowano wystawę rolniczą, kiermasz handlowy i gdzie czas umilały występy orkiestry dętej z liceum i SP z Suchowoli oraz zespół „Samba" kierowany przez Roberta Grygo.

Tradycyjny bochen chleba nieśli starostowie Dożynek – Halina Czarnowicz, rolniczka 24-hektarowego gospodarstwa ze wsi Igrały i Kazimierz Sanicki, gospodarujący na 24 ha we wsi Boguszewski Wygon.

Jak każe dożynkowa tradycja, nie zabrakło też imprez sportowych i kulturalnych. Na miejscowym stadionie walczyły więc ze sobą drużyny piłkarskie Sokoła Sokółka i LZS Krynki. Zapowiedziano również pokazy balonowe i skoki spadochronowe. W chwili zamykania tego numeru „Gazety", imprezy te stały jednak pod znakiem zapytania. W ich przypadku bowiem, warunki dyktowała aura.

Nie przeszkodziła ona jednak w wielkiej zabawie ludowej, zorganizowanej w Sokólskim Domu Kultury. Przy muzyce zespołów „Intruz", „Iluzja" i „Wiline" bawiono się do – niemal – białego rana.

Stanisław Kozłowski, burmistrz Sokółki w sumie był zadowolony z obchodów rolniczego święta. Zadawolony był również z dokonań sokólskich rolników.

– Wprawdzie aura tego roku – mówił – rolnikom raczej nie sprzyjała, plony jednak były nawet lepsze niż w latach ubiegłych.

(g)
Fot. A. Zgiet

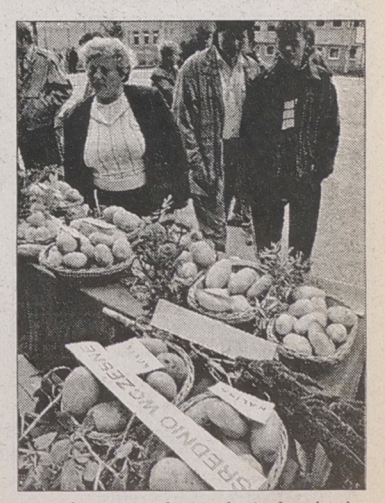

Pogoda w tym roku nie dopisała, ale plony były całkiem udane

15806
prenumerata
do firm
do biur
do instytucji
szybko rzetelnie terminowo
➤ dostawa prasy codziennie rano
➤ oferta obejmuje ponad 1000 tytułów prasy polskiej
➤ duży wybór prasy specjalistycznej
➤ możliwe zmiany zamówienia
➤ atrakcyjne bonifikaty
➤ minimum formalności - maksimum efektów
GONIEC PODLASKI
ul.Gen.J.Bema 102 , 15-370 Białystok , tel.:428-244 , tel./fax:425-026

GAZETA współczesna

Konflikt oświatowy coraz bardziej dramatyczny

Chcemy do Turośni Kościelnej

Nie doszło do porozumienia pomiędzy rodzicami z Zawad, Baciut i Topilca a gminą proponującą przeniesienie dzieci z tych wiosek do szkoły w Turośni Dolnej. Kilkugodzinne zebranie zakończyło się niczym. Dramatyzmu dodało wtargnięcie na salę obrad dzieci, których ten konflikt dotyczy.

W sali konferencyjnej Urzędu Gminy w Turośni Kościelnej odbyło się w ostatni piątek spotkanie rodziców z wójtem gminy, przedstawicielami Kuratorium Oświaty w Białymstoku i dyrektorami szkół w Turośni Kościelnej, Turośni Dolnej, Niewodnicy i Czaczkach. Poprzedniego dnia, do późnych godzin wieczornych, obradował Zarząd Gminy. Na piątkowym spotkaniu wójt przedstawił propozycje Zarządu. Gminy nie stać na kupno dodatkowego autobusu dowożącego dzieci do szkół. Szkoła w Turośni Kościelnej jest natomiast przeładowana. Gdyby zrobić klasy równoległe, dzieci musiałyby uczyć się w systemie dwuzmianowym, co z kolei stwarza dodatkowe problemy z dowożeniem dzieci. Z Turośni Kościelnej do Topilca jest ponad 15 kilometrów.

W związku z tym, że szkoła w Turośni Dolnej nie posiada stołówki, Zarząd zaproponował wyjazd autobusu z Topilca o 8.20, rozpoczęcie lekcji o 9.00 i powrót do domu o 15.00 lub wyjazd o 6.20, początek lekcji o 7.30 i powrót do domu na 13.00. Złożył przy tym obietnicę dofinansowania szkoły w Turośni Dolnej.

Dwugodzinna dyskusja nie przyniosła nawet cienia porozumienia. Rodzice ciągle twierdzili, że chcą powrotu do szkoły w Turośni Kościelnej, a gmina niech kupi dodatkowy autobus.

Pojawiały się zabarwione emocjami wypowiedzi rodziców. Tłumaczenie stanowiska gminy nie przynosiło rezultatów. Po trzech godzinach zebrania na salę weszły dzieci, przyprowadzone przez jednego z ojców. Sytuacja nabrała znamion tragizmu. Rodzice zaczęli namawiać dzieci, by krzyczały, że chcą pozostać w Turośni Kościelnej. Kontynuowanie spotkania w takiej atmosferze stało się niemożliwe. Wójt, przedstawiciele kuratorium i dyrektorzy dwóch szkół, wyszli z zebrania. Ktoś namówił dzieci, by poszły za wójtem. W jego gabinecie odbyło się nie planowane spotkanie z dziećmi. Teraz z kolei, wójt przedstawił sytuację dzieciom. Okazało się, że przyszli uczniowie 7. i 8. klas, czyli ci, którzy zgodnie z propozycją gminy mieliby zostać w Turośni Kościelnej, a tylko młodsze klasy uczęszczać do Turośni Dolnej. Po dłuższej rozmowie przystały na propozycję gminy, ale po przerwie i skonsultowaniu się z rodzicami, już nie.

Z Urzędu Gminy rodzice pojechali do Kuratorium Oświaty w Białymstoku. Przed godz. 15 pięć osób wróciło na rozmowy z wójtem.

– W takim gronie rozmowa była już bardziej rzeczowa i pozbawiona emocji – mówi Andrzej Jurczak, wójt gminy Turośń Kościelna. – **Dopiero wtedy okazało się, że rodzice rozumieją sytuację i przyjmują nasze argumenty, zgody jednak, na proponowane przez nas rozwiązanie, nie ma.**

Nie ustalono też, który wariant dowozu dzieci zostaje wybrany, czy autobus ma przyjechać o 6.20, czy 8.20.

Dziś okaże się, jak zachowają się po piątkowym zebraniu rodzice i na ile było ono skuteczne. **(aż)**

Fot. I. Wysocki

Trzy doby dla policji

Minister sprawiedliwości Leszek Kubicki stwierdził, że 48 godzin – czas jaki może upłynąć od zatrzymania przez policję osoby podejrzewanej o popełnienie przestępstwa do momentu aresztowania jej przez sąd, jest zbyt krótki. Jego zdaniem, czas ten powinien zostać wydłużony o dobę i wynosić 72 godziny. Z tezą tą jednogłośnie zgadza się białostocka policja, prokuratura i sąd.

Do niedawna dwie doby musiały wystarczyć na przesłuchanie przez funkcjonariuszy osoby zatrzymanej, zgromadzenie przeciwko niej dowodów obciążających, zapoznanie się ze sprawą prokuratora i kolejne przesłuchanie. Od 4 sierpnia w ciągu 48 godzin od momentu zatrzymania ze sprawą musi także zapoznać się sąd, który po przesłuchaniu podejrzanego decyduje o zastosowaniu aresztu tymczasowego bądź rezygnacji z niego.

– Brak czasu odbija się na jakości wykonywanych czynności, zwłaszcza gdy nie starcza go na sprawdzenie niektórych wątków, zgromadzenie dodatkowych informacji, które mogą się okazać kluczowe dla postępowania – powiedział podin. Krzysztof Kasprzak, rzecznik prasowy Komendy Wojewódzkiej Policji w Białymstoku. – **W ostatnim czasie były takie sprawy, w których nie zapadła sankcja w postaci aresztu z powodu braku czasu.**

Jak powiedziała prokurator Jolanta Kordulska – rzecznik prasowy Prokuratury Wojewódzkiej w Białymstoku – wszyscy prokuratorzy są zgodni, że okres, na który policja może zatrzymać osoby podejrzewane o popełnienie przestępstwa, powinien zostać wydłużony. Mają oni bowiem obecnie znacznie mniej czasu niż dawniej na zapoznanie się z aktami sprawy i przedstawienie zarzutów zatrzymanemu.

Na nerwowość i pośpiech narzekają także sędziowie.

– Zdarzyło się, że akta sprawy trafiły do mnie 46 godzin od chwili zatrzymania – powiedziała sędzia Irena Rybska – przewodnicząca III Wydziału Karnego Sądu Rejonowego w Białymstoku. **– Przesłuchania rozpoczęłam w 47 godzinie. Zastosowałam areszt, bo sprawa akurat była dość prosta. Są jednak sprawy skomplikowane, ich akta zajmują po kilkanaście teczek. Nie wyobrażam sobie, co będzie, jak dostanę takie akta na dwie czy trzy godziny przed upływem 48 godzin. Nie starczy czasu nawet na pobieżne zapoznanie się z nimi.**

Zdaniem sędziny, pozbawienie człowieka wolności to bardzo poważna decyzja i nie powinna zapadać w pośpiechu.

(jg)

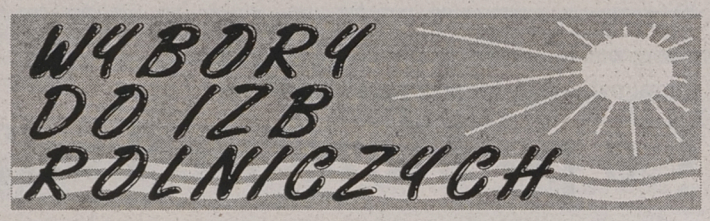

Zamknięto listy

Zgromadzenie Delegatów Izby Rolniczej w Białymstoku ma liczyć 102 delegatów – 8 z okręgów jednomandatowych i 94 z 47 dwumandatowych. Z danych ubiegłotygodniowych wynika, że liczyć będzie jednak 100 delegatów, gdyż w Szudziałowie i Dziadkowicach zabrakło chętnych.

Liczba zgłaszanych kandydatów w poszczególnych okręgach wyborczych była różna. W 13 dwumandatowych, zgłoszono po dwóch kandydatów. 9 osób będzie się ubiegało o dwa miejsca w Juchnowcu Dolnym, o taką samą pulę 7 w Krypnie, 6 w Sokółce, a po pięciu w Jasionówce, Brańsku, Grodzisku, Zabłudowie, Łapach, Knyszynie, Dąbrowie Białostockiej.

Listy kandydatów zamknięto we wtorek o północy i wtedy okazało się, że kandydatów nie zgłoszono w Michałowie, Dziadkowicach, Szudziałowie i Kuźnicy. Komisje wyborcze podjęły więc tam decyzję o przedłużeniu terminu zgłaszania kandydatów o trzy dni. Z piątkowych danych Wojewódzkiej Komisji Wyborczej wynikało, że 2 kandydatów zgłoszono w Michałowie a 1 w Kuźnicy.

Prawo wyborcze do Izb Rolniczych mają płatnicy podatku rolnego, dochodowego z działów specjalnych produkcji rolnej, członkowie Rolniczych Spółdzielni Produkcyjnych posiadający w nich wkłady gruntowe. Liczbę uprawnionych w województwie białostockim szacuje się na 101.011 osób. Do 16 września listy z wyborcami wyłożone są w każdym urzędzie gminy w godzinach urzędowania Urzędu. Listy są sprawdzane przez komisje wyborcze i grupa uprawnionych prawdopodobnie nieznacznie zmniejszy się. Według danych szacunkowych, najwięcej wyborców jest w Bielsku Podlaskim – 4933 osób, Zabłudowie – 4088, Sokółce – 3678, Juchnowcu Dolnym – 3347. W ośmiu gminach liczba wyborców jest mniejsza niż tysiąc: 346 jest w Białowieży, 374 w Rudce, 508 w Hajnówce, 735 w Brańsku, blisko 700 w Milejczycach, 880 w Czarnej Białostockiej, 924 w Knyszynie, 937 w Surażu. By wybory były ważne, frekwencja musi przekroczyć 20 proc. uprawnionych w całym województwie.

(J.B.)

W Łomży komputery pomogą znaleźć pracę

Bezrobotny w systemie

W Rejonowym Urzędzie Pracy w Łomży od przyszłego tygodnia rozpocznie się testowanie komputerowego systemu, który zrewolucjonizuje obieg informacji na temat wolnych miejsc pracy – poinformował w ub. piątek na konferencji prasowej w Łomży szef Krajowego Urzędu Pracy, Andrzej Piłat.

Łomża, jak powiedział A. Piłat, jest jedną z czterech jednostek, które wybrano do testowania systemu. Został on zakupiony za ponad 30 mln dolarów i po pełnym uruchomieniu w przyszłym roku, będzie jednym z największych systemów komputerowych w kraju. Dzięki niemu każdy obywatel, w dowolnym urzędzie pracy, będzie mógł uzyskać informację, czy są na terenie kraju wolne miejsca pracy, odpowiadające jego kwalifikacjom. W przyszłości system zostanie sprzęgnięty z podobnymi w krajach Unii Europejskiej.

A. Piłat przyjechał na otwarcie nowej siedziby RUP w Kolnie. W jego ocenie urzędy pracy w Łomżyńskiem mają już „przyzwoite warunki". Stwierdził, że wydatki na ten cel służą przede wszystkim bezrobotnym, gdyż dobre warunki pracy RUP-ów oznaczają lepszą i sprawniejszą obsługę rynku pracy.

Szef KUP ze zrozumieniem odniósł się do protestu władz Kolna, które krytykują decyzję o skreśleniu rejonu z listy zagrożonych bezrobociem strukturalnym. Ze statusem tym wiążą się 2,5-krotnie większe nakłady z Funduszu Pracy na jednego bezrobotnego. Poinformował, że resort pracy planuje całkowitą likwidację listy rejonów zagrożonych do końca roku 1998.

(MK)

BIG DAY w „Famie"

Konkurs rozstrzygnięty

Konkurs, dotyczący zespołu BIG DAY, nie sprawił czytelnikom kolumny „Po Strunach" żadnych trudności. Zwłaszcza, że „W świetle i we mgle" to naprawdę znany hit. Z mnóstwa kartek, jakie do nas przyszły, wylosowaliśmy cztery. I tak, po odbiór podwójnych zaproszeń na koncert BIG DAY, który odbędzie się we wtorek, w kawiarni „Fama", zapraszamy: Tomasza Smolaka, Tomasza Cetrę, Marię i Mikołaja Siemienkowiczów oraz Walentynę Piorun. Zaproszenia czekają na Was dzisiaj i jutro od godz. 8 do 16, w Biurze Gry „GW".

Serdecznie dziękujemy za pozdrowienia i gorąco pozdrawiamy stałych czytelników „Po Strunach". Do zobaczenia na koncercie! **DJ B.**

REKLAMA REKLAMA REKLAMA REKLAMA REKLAMA REKLAMA REKLAMA REKLAMA REKLAMA REKLAMA REKLAMA REKLAMA REKLAMA REKLAMA REKLAMA REKLAMA

KARBON tel. 522-652 tel.fax 188-638
NAWOZY
ŚROD. OCHRONY ROŚLIN
WĘGIEL
KOKS
MATERIAŁY BUDOWLANE
Atrakcyjne ceny
zapewniamy transport
15350

DYWANY CHIŃSKIE
PEŁNA KOLEKCJA DYWANÓW NAJLEPSZYCH FABRYK KRAJOWYCH. DYWANY WEŁNIANE Z IMPORTU.
OŚWIETLENIE, KARNISZE, FIRANY: ZUPEŁNA NOWOŚĆ: FIRANY KOLOROWE.
SKLEP KASZMIR
KASZMIR Dworzec PKS, tel. 444-066
pon.-pt: 9-19 sob. 10-16
NOWA DOSTAWA
RATY
15818

Masz alarm w samochodzie – uważaj na sąsiadów

Alarmujące kolegium

Każdy mieszkaniec Łomży instalując we własnym samochodzie sygnalizację dźwiękową, odstraszającą złodziei, powinien do poniesionych kosztów doliczyć około 2 mln starych złotych. Taki jest bowiem finansowy efekt współdziałania trzech czynników: sprawnie działającego alarmu, nieżyczliwych sąsiadów i kolegium ds. wykroczeń.

Adam J. mieszkaniec jednego z bloków na osiedlu Południe w Łomży, jest użytkownikiem dwóch pojazdów: samochodu dostawczego, należącego do jednej z łomżyńskich firm oraz auta osobowego, będącego jego własnością. Pojazdy, jak większość łomżan zamieszkujących nowe osiedla, parkował pod blokiem. Co zrozumiałe, oba posiadały zabezpieczenie przed amatorami cudzego mienia, m.in sygnałem dźwiękowym.

Jak twierdzi Adam J., problemy rozpoczęły się w maju tego roku. Wówczas to, kilkakrotnie w ciągu nocy, włączał się alarm w samochodzie dostawczym. O tych zdarzeniach powiadamiał on posterunek policji.

– Sam bałem się wyjść na zewnątrz. Parking nie jest oświetlony. Różne rzeczy mogą się zdarzyć – opowiada Adam J. – **Z tego co wiem, interwencja policji była potrzebna.**

Jednak jednej z mieszkanek bloku alarm zaczął przeszkadzać. Adamem J., jako zakłócającym ciszę nocną, zainteresował się dzielnicowy.

W poważne tarapaty mieszkaniec Łomży popadł w pewien majowy wieczór.

– Wróciłem z żoną z Warszawy około godziny 22. Wraz z małym dzieckiem udaliśmy się do mieszkania. Ponieważ zostawiłem w samochodzie bagaże, załączyłem alarm. Za każdym razem, kiedy schodziłem po kolejne pakunki, proces uaktywniania instalacji alarmowej powtarzałem. Trwało to nie dłużej niż 5 minut. Od tego czasu telefony z pogróżkami od jednej z sąsiadek oraz jej przyjaciela nasiliły się. Grożono mi zniszczeniem samochodu i innymi konsekwencjami. O wszystkim powiadomiłem policję. Bez efektu – twierdzi pechowy kierowca.

Konflikt punkt kulminacyjny osiągnął, kiedy wrażliwa sąsiadka, jak twierdzi Adam J., użyła w stosunku do jego żony słów powszechnie uważanych za obraźliwe. Na prośbę o więcej taktu odpowiedziała, że sprawę skieruje do kolegium. I tak się stało.

Na pierwsze wezwanie przed kolegium d/s wykroczeń stawił się tylko Adam J. „Sprawiedliwi" wysłuchali zeznań oskarżonego i świadka, który stwierdził, że efekty dźwiękowe, będące następstwem uruchamiania autoalarmów, to na tym osiedlu rzecz naturalna i wydawane są nie tylko przez samochody Adama J. Zapoznali się również z opinią specjalisty stwierdzającego, że alarm w aucie oskarżonego działa sprawnie i nie włącza się samoczynnie. Mimo to, po zakończeniu drugiego spotkania, podczas którego wyjaśnienia złożyła skarżąca, kolegium nałożyło na Adama J. karę w wysokości 2 mln złotych.

Adam J. odwołał się od tej decyzji.

(ata)

Odsunąć Besztę-Borowskiego – apelują członkowie ROP z Krypna

ROP w atmosferze zastraszenia

Wszyscy członkowie Ogniwa Ruchu Odbudowy Polski w Krypnie postanowili zawiesić swoją działalność w tej organizacji do czasu uporządkowania spraw personalnych we władzach Zarządu Okręgowego ROP w Białymstoku. Uważają oni, że obecny przewodniczący Jan Beszta-Borowski swymi działaniami prowadzi do unicestwienia ROP na Białostocczyźnie.

W piśmie, skierowanym m.in. do przewodniczącego ROP Jana Olszewskiego, napisali oni, że *„poprzez uporządkowanie sytuacji mamy na myśli odsunięcie Jana Besztę-Borowskiego od jego antydziałalności. Obecne działania grożą Ruchowi sromotną przegraną".*

Wśród jedenastu zarzutów skierowanych pod adresem Beszty-Borowskiego członkowie ROP w Krypnie wymienili m.in. to, że zawiesza on w prawach członka tej organizacji *„ludzi prawych, którzy w sposób skuteczny budowali struktury ROP, tworzy atmosferę zastraszenia, w czasie trudnym dla organizacji odsuwa się w cień tłumacząc się słabym zdrowiem".* Nie zgadzają się też ze stwierdzeniem Beszty-Borowskiego, że wybory Ogniwa ROP w Krypnie były nieważne. *„Nasze Ogniwo zawiązało się jako pierwsze na Białostocczyźnie, a zostało zaakceptowane przez Tymczasowy Zarząd Wojewódzki ROP w Białymstoku"* – napisali członkowie ROP z Krypna w piśmie do władz krajowych tej partii.

W tej sytuacji 33 członków Ogniwa ROP w Krypnie postanowiło zawiesić swoją działalność do czasu uporządkowania spraw personalnych we władzach Okręgu. Według nich, powodem wymagającym szybkiego uzdrowienia sytuacji jest chociażby zbliżający się termin wyborów parlamentarnych. *„W listopadzie 1995 r. w Komitecie Wyborczym Jana Olszewskiego było kilkudziesięciu członków i 311 mężów zaufania. Obecna liczba członków jest znacznie mniejsza, co budzi uzasadniony niepokój co do dalszych losów ROP-u".*

(RR)

Hajnówka

Zaproszenie na wystawę

Ośrodek Wzornictwa dla Dzieci Niepełnosprawnych w Hajnówce przy ul. Parkowej 10, zaprasza w najbliższą środę na otwarcie wystawy pt. „Wnętrze terapeutyczne" tegorocznego XXI Ogólnopolskiego Pleneru Meblarskiego. Będą na niej eksponowane prace artystów plastyków m.in. Stefana Hoffmanna, Janiny Jezierskiej, Stanisława Miszudy, Marka Piechockiego, Władysława Przegalińskiego oraz Marii i Krzysztofa Staweckich.

Początek o godz. 16.

(jc)

W Suwałkach

Wspólnie o Strefie

W ubiegłym tygodniu w Suwałkach spotkali się przedstawiciele (przewodniczący rad, prezydenci i burmistrz) samorządów Suwałk, Ełku i Gołdapi – miast, w których ulokowano Suwalską Specjalną Strefę Ekonomiczną.

Ustalono, iż należy zebrać wszystkie osoby zaangażowane w SSSE, jeszcze przed mającym nastąpić w połowie października uroczystym otwarciem Strefy. Do zorganizowania strefowego „szczytu" upoważniono prezydenta Suwałk, Grzegorza Wołągiewicza. Mieliby wziąć w nim udział wiceminister przemysłu i handlu, Tadeusz Soroka (resort ten reprezentuje w Spółce zarządzającej SSSE Skarb Państwa), członkowie Zarządu i Rady Nadzorczej S.A. SSSE, wojewoda suwalski, Cezary Cieślukowski oraz władze Suwałk, Ełku i Gołdapi, miast-akcjonariuszy Strefy.

„Szczyt" ma być poświęcony głównie wzajemnej wymianie informacji, m.in. o możliwościach pozyskania przez Spółkę potrzebnego jej kapitału (S.A. dysponuje mieniem – budynki i grunty – wniesionym przez akcjonariuszy) oraz inwestora strategicznego i planach zmierzających do przyciągnięcia do Strefy krajowych i zagranicznych przedsiębiorców.

(m)

Nowoczesne ubezpieczenia emerytalne

GWARANCJA SPOKOJNEJ PRZYSZŁOŚCI

„Firma"
ubezpieczenie grupowe,
łączące w sobie ochronę życia i zdrowia
dowolnej grupy pracowników oraz
budujące ich zabezpieczenie emerytalne.

„Bezpieczna rodzina, spokojna starość /J II/"
ubezpieczenie indywidualne,
umożliwiające zabezpieczenie finansowe
dla rodziny i gromadzenie oszczędności
na przyszłość.

„Pogodna Jesień"
ubezpieczenia indywidualne i grupowe,
zapewniające swoim klientom uzyskanie
dodatkowych świadczeń emerytalnych,
w momencie przejścia na emeryturę.

w PZU ŻYCIE S.A.

Pod koniec września nastąpi otwarcie nowego WSZ w Łomży

Początek czy koniec?

Po kilkunastu latach od chwili rozpoczęcia budowy nowych obiektów Wojewódzkiego Szpitala Zespolonego w Łomży nastąpi uroczyste otwarcie placówki. Fetę zaplanowano na 27 września. Pierwsi pacjenci w oddziałach pojawią się dopiero w październiku.

Inwestycję rozpoczęto pod koniec lat 70. Kilka lat po „awansie" Łomży do grona miast wojewódzkich ówcześni decydenci postanowili o rozpoczęciu budowy kompleksu medycznego, mającego zaspokoić potrzeby mieszkańców tego niewielkiego województwa.

Rozmach w planowaniu, cechujący ówczesnych „władców" z epoki realnego socjalizmu, odbijał się czkawką przez następne lata trwania inwestycji. Niestrawność pozostała do dziś, a w poważniejszą chorobę rozwinie się prawdopodobnie w następnych latach. Uroczystość otwarcia szpitala jest niewątpliwe zwieńczeniem pewnego etapu trudów. Kolejna faza funkcjonowania nowych struktur WSZ może okazać się bardziej bolesna. Utrzymanie tak dużego centrum medycznego, przy jednoczesnych deklaracjach funkcjonowania w zmienionej formie struktur starego szpitala, przerasta możliwości Łomży i całego województwa. Ratunkiem byłaby skuteczna reforma służby zdrowia, a przede wszystkim systemu ubezpieczeń społecznych. Działania polityków przekonują jednak, że o tych radykalnych rozwiązaniach w najbliższej przyszłości nie ma nawet co marzyć.

Tymczasem władze wojewódzkie i dyrekcja szpitala przygotowują się do uroczystości. Z informacji uzyskanych od Wojciecha Stalewskiego, dyrektora Przedsiębiorstwa Realizacji Inwestycji, wynika, że pomieszczenia na przyjęcie pierwszych oddziałów gotowe były już kilka miesięcy temu. Przeszkodą w dotrzymaniu terminów, styczniowego, kwietniowego i czerwcowego był brak wyposażenia medycznego. Taki jest efekt skomplikowanej procedury przetargowej, jaką narzuca ustawa o zamówieniach publicznych.

W nowych pomieszczeniach pierwsze prace rozpoczną oddziały ginekologiczno-położniczy i noworodkowy.

– Funkcjonujący w starym szpitalu oddział ginekologiczno-położniczy stopniowo przestanie przyjmować pacjentki. Będą one kierowane do pobliskich szpitali. W tym czasie nastąpi przeprowadzka oraz stopniowe uruchomienie oddziału w budynku nowego szpitala – zakomunikował Marian Siwik, lekarz wojewódzki.

Następne w kolejce oddziały wprowadzane będą do „łóżkowej" części szpitala – bloku A – sukcesywnie w miarę wykańczania i wyposażania pomieszczeń. W tej chwili, z siedmiu pięter bloku A, przygotowane do użytkowania są trzy.

O tempie prac zadecydują, oczywiście, środki finansowe. Jak do tej pory, inwestor dysponuje tylko funduszami zapisanymi w budżecie wojewody na rok bieżący. Podobno czynione są starania, aby pozyskać nowe źródło wspomagające inwestycję. Potrzebne jest też racjonalne wykorzystanie posiadanych pieniędzy. W tym celu lekarz wojewódzki powołał specjalną komisję oceniającą celowość zakupu aparatury i wyposażenia do nowego szpitala.

– Na pewno chcielibyśmy zaopatrzyć szpital w najnowocześniejszy sprzęt. W obecnej sytuacji nas jednak na takie działania nie stać. Dlatego też powołałem zespół specjalistów, aby opiniowali konieczność zakupów, szczególnie w zakresie wysoce specjalistycznego sprzętu – stwierdził Siwik.

Rychły i wreszcie realny termin „uruchomienia" szpitala musi cieszyć wszystkich. Pozostaje mieć tylko nadzieję, że nie są to działania pozorne, jak choćby w wypadku nowej kuchni, kiedy dzień uroczystego otwarcia był jednocześnie ostatnim, jak dotychczas, dniem jej pracy.

(ata)

W Suwałkach

Przypomnieć Wrzesień

Uroczystości w rocznicę hitlerowskiej i sowieckiej napaści na Polskę organizuje w Suwałkach Społeczny Komitet Rocznic Wrześniowych. Tworzą go przedstawiciele ugrupowań centroprawicowych i organizacji społecznych, działacze „Solidarności", dwaj byli senatorowie Zbigniew Filipkowski i Leszek Lewoc.

Komitet przypomina, że wrzesień 1939 r. „należy do najtragiczniejszych miesięcy w historii Polski. Po zaledwie dwudziestu latach wolności i budowy niepodległego Państwa Polskiego (...) dwa współdziałające ze sobą totalitarne mocarstwa dokonały ponownego rozbioru Polski". W zbiorowej pamięci utrwaliły się zwłaszcza daty 1 i 17 września.

– Pierwsza z rocznic już minęła. Nie zauważyłem, aby w jakiś szczególny sposób uczciły ją władze wojewódzkie czy samorządowe – mówi Leszek Lewoc, suwalski radny, członek Zjednoczenia Chrześcijańsko-Narodowego. **– Obawiam się, że podobnie będzie 17 września.**

Właśnie na 17 września swoje obchody zaplanował Społeczny Komitet, który apeluje do mieszkańców Suwałk o udział we mszy w Kościele Gimnazjalnym pw. Najświętszego Serca Pana Jezusa o godz. 18. Następnie przewidziano składanie kwiatów w miejscach pamięci narodowej oraz prelekcję na temat wojny polsko-sowieckiej w 1939 r.

Do Komitetu nie przystąpiły Ruch Odbudowy Polski i Unia Polityki Realnej. Ich zdaniem, nie należy składać kwiatów pod Pomnikiem Straceń przy ul. Sejneńskiej, ponieważ obelisk ten został zawłaszczony przez komunistów (tu niegdyś kończyły się pochody 1-majowe, obecnie z okazji Święta Pracy wiece organizuje Socjaldemokracja RP wspólnie z OPZZ i Unią Pracy). W rzeczywistości obelisk upamiętnia mieszkańców Suwalszczyzny zamordowanych w kwietniu 1944 r. podczas ulicznej egzekucji.

(yes)

Podziękowanie

Równocześnie z Wielką Galą Disco Polo, która odbywała się w Ełku w zeszłą niedzielę, zorganizowano akcję charytatywną, z której dochody mają być przeznaczone na zakup głowicy USG dla Oddziału Dziecięcego Szpitala Miejskiego w Ełku. Dotychczas udało się zebrać ok. 7.700 zł (1/3 potrzebnej na zakup sumy). Dyrektor ełckiego Zespołu Opieki Zdrowotnej pragnie podziękować „szczodrym ełczanom, osobom fizycznym, sponsorom, gościom (...) wszystkim tym, którzy przeznaczyli swoje oszczędności na tak pożyteczny cel".

Ponieważ darczyńcy wciąż interesują się akcją, podajemy numer konta dla wszystkich, którzy chcieliby jeszcze pomóc: **PBK O/Ełk 377825-1166-3620-3-45** z dopiskiem: zakup głowicy USG.

(O.K.)

Rocznica bitwy pod Olszewem

Pamięci poległych

W nocy z 13 na 14 września 1939 roku, na polach wsi Olszewo przy szosie Brańsk – Topczewo, wycofujący się z bitwy pod Zambrowem 3 Pułk Szwoleżerów Mazowieckich z Suwalskiej Brygady Kawalerii, stoczył krwawą bitwę z Niemcami. Poległo wtedy ponad trzydziestu ułanów i kilkudziesięciu Niemców. W następnym dniu Niemcy, w odwecie, rozstrzelali kilkudziesięciu mieszkańców, m.in. ze wsi Olszewo i Olędzkie.

W kolejną rocznicę bitwy, w miejscu pamiętnych zmagań odbyła się podniosła uroczystość. Przy przejmującym zimnie, w obecności kombatanckich pocztów sztandarowych, wystąpił chór szkolny z pobliskiej szkoły podstawowej w Mierzwinie, harcerze wystawili warty honorowe, a wrześniowy weteran, kleeberczyk Wiktor Bobrowski przeprowadził apel poległych. Podczas mszy św., celebrowanej przez księdza z parafii Topczewo, licznie zebrani mieszkańcy pobliskich miejscowości wysłuchali homilii, nawiązującej do wydarzeń sprzed 57 lat oraz do problemów współczesnych Polaków.

Po pierwszej części uroczystości udano się do Szkolnej Izby Pamięci. Tam do gości oraz uczniów szkół w Mierzwinie i Wyszkach zwrócił się uczestnik bitwy, czterokrotnie odznaczony Medalem Walecznych, 79-letni już dziś wachmistrz podch. Kacper Rogacki, dzieląc się wrażeniami z historycznego dnia. To była dobra lekcja patriotyzmu.

(mp)

Weterani przed pomnikiem upamiętniającym bitwę pod Olszewem

W Łomży

Działkowa stagnacja

W Łomży na rynku wolnych działek budowlanych obserwuje się stabilizację. Jak wynika z szacunków rzeczoznawców, w prywatnym obrocie aktualne ceny metra kwadratowego nie odbiegają od tych sprzed roku. Są zróżnicowane – od 23 zł w odległej dzielnicy Kraska do 37 zł na ul. Kierzkowej. Dane te, uzyskane na podstawie analizy transakcji zawieranych w notariatach, w opinii rzeczoznawców, mogą odbiegać nieco „in minus" od faktycznie płaconych pieniędzy.

Natomiast ostatnie przetargi, organizowane przez Urząd Miasta, na tereny komunalne przy ul. Spokojnej, miały miejsce w grudniu ub. roku. Licytowano wówczas ceny 1 mkw. sięgające 80 zł.

W tej chwili w Łomży nie ma wolnych dużych terenów budowlanych. Urząd Miejski dysponuje co najwyżej pojedynczymi działkami. Także w obrocie prywatnym w grę wchodzą niewielkie obszary.

(MK)

Nadleśnictwa RDLP Białystok
położone na terenie województw
białostockiego, łomżyńskiego i suwalskiego
organizują przedsprzedaż

DREWNA OPAŁOWEGO

na sezon zimowy 96/97.

Posiadamy w ciągłej sprzeda drewno opalowe po bardzo korzystnych cenach (sosna, świerk, brzoza, olcha, osika i inne gatunki).

Bliższe informacje można uzyskać w każdym Nadleśnictwie i u najbliższego leśniczego.

(15793)

Rejon Energetyczny Bielsk Podlaski

informuje

o planowanych przerwach w dostawie energii elektrycznej w Bielsku Podlaskim:

– dn. 17.09.96 r. w godz. 8.00–15.00 dla ulic: Warzywna, Owocowa, Chmielna (od ul. Warzywnej do ul. Owocowej) wraz z przyległym osiedlem;

– dn. 18.09.96 r. w godz. 8.00–15.00 dla ul. Białowieskiej (od ul. Kleszczelowskiej w kier. Hajnówki – nie dotyczy bloków).

(15810)

K o m u n i k a t

kierownika Urzędu Rejonowego w Sejnach

Zgodnie z art. 61 par. 4 kpa zawiadamia się, że w dniu 05.09.1996 r. zostało wszczęte na żądanie Zarządu Miasta Sejny postępowanie administracyjne w sprawie wydania decyzji zezwalającej na budowę głównych kolektorów kanalizacji sanitarnej w zlewniach P2, P3 i P5 wraz z infrastrukturą towarzyszącą w mieście Sejny.
W ciągu 14 dni od daty ukazania się komunikatu w Urzędzie Rejonowym w Sejnach, ul. 1 Maja 1, pok. 5, można zapoznać się z zamierzeniami wnioskodawcy oraz zgłosić ewentualne zastrzeżenia i wnioski.

(15811)

Komunikat

Stacja Rejonowa PKP Białystok informuje, iż w dniach 16 i 17 września br. na odcinku Grajewo – Ełk zostanie uruchomiona zastępcza komunikacja autobusowa za pociąg odjeżdżający z Grajewa do Ełku o godz. 11.04 oraz za pociąg odjeżdżający z Ełku o godz. 11.40.

Jednocześnie informuje się, iż pociąg przyjeżdżający z Ełku do Białegostoku o godzinie 13.25 w tych dniach będzie przyjeżdżał około godz. 13.43.

(–)

Olecko

Wszedł jak po swoje

Prawie 200 mln starych złotych stracił w miniony czwartek w ciągu zaledwie godziny jeden z mieszkańców wsi Sedranki, gm. Olecko. Złodziej otworzył mieszkanie kluczem, dość niefortunnie pozostawionym przez gospodarza w bardzo widocznym miejscu.

Wszystko wskazuje na to, że sprawca bardzo dobrze orientował się w zasobności i zwyczajach ofiary. Wiedział o kluczu, wszedł więc do domu bez przeszkód, nie plądrował mieszkania. Najwyraźniej wiedział, że wystarczy otworzyć kredens, gdzie pod szklankami leżał pokaźny zwitek banknotów o różnych nominałach o łącznej wartości 19.900 PLN.

Okradziony zaraz po powrocie do domu zauważył stratę i natychmiast powiadomił policję. Poszukiwania złodzieja trwają.

(gram)

Stawiski obchodziły swój jubileusz

Pół wieku historii

Od piątku do niedzieli trwały w Stawiskach uroczystości związane z obchodami 570-lecia miasta. Na szczęście, pogoda nie pokrzyżowała zamierzeń organizatorów. Mieszkańcy miasta i okolic oraz liczni goście bawili się hucznie, a co najważniejsze kulturalnie.

Stawiski to miasto w województwie łomżyńskim, siedziba gminy, położone przy drodze nr 61, pomiędzy Łomżą a Grajewem.

Pierwsze wzmianki o Stawiskach pochodzą z XV wieku. Wieś o tej nazwie pojawiła się w kronikach z 1426 roku. Pod koniec XVII wieku właściciel dóbr ziemskich Fortunat Zamoyski ulokował na gruntach wsi miasto, które nazwał od swojego imienia Fortunatowem. Nazwa ta nie przyjęła się.

Po pożarze, który strawił Stawiski w 1812, odbudowane miasto stało się ośrodkiem słynącym z wyrobu kożuchów, sukna i kapeluszy. Czynne były garbarnie i farbiarnie. Rozwój ośrodka miejskiego, z przerwą w latach 1879–1921, trwał aż do wybuchu II wojny światowej. Przed jej rozpoczęciem Stawiski zamieszkiwało 3200 obywateli.

W trakcie działań wojennych miasto zostało w znacznej części zniszczone. Zagładzie uległa stanowiąca dużą część społeczności miejskiej ludność żydowska.

W Polsce Ludowej Stawiski pełniły głównie funkcję ośrodka rolniczego. W odległości około 2 km od miasta wybudowano Państwowy Ośrodek Maszynowy w Smolnikach. Pomiędzy miastem a POM-em powstała nowa dzielnica miasta. Wokół centrum z czasem „wyrosły" ośrodki produkcyjne i usługowe.

Nowe inwestycje nie burzą, na szczęście, historycznego obrazu miasta. Układ urbanistyczny z rynkiem w kształcie trapezu pochodzi z końca XVI wieku. Do zabytków należy barokowy klasztor pofranciszkański z 1697 roku, trzynawowy kościół z dwiema wieżami, zbudowany w latach 1790–1808. Murowana bożnica z XVII wieku po powojennej odbudowie i przebudowie została wykorzystana na salę kinową i remizę.

Trzydniowe święto zorganizowane przez społeczność Stawisk, mimo nie najlepszej aury, udało się doskonale.

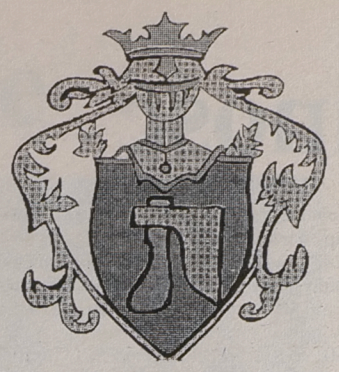

Imprezy zorganizowane głównie na stadionie miejskim przyciągnęły liczną rzeszę mieszkańców miasta i okolic oraz zaproszonych gości. Bawiono się na potańcówkach i festynach. Koneserzy sztuki mieli okazję obejrzeć seans filmowy. W niedzielę, po uroczystej mszy świętej odbyły się lokalne uroczystości dożynkowe.

Ważne jest także, że „urodziny miasta" przebiegały w wyjątkowo spokojnej atmosferze. Stróże prawa nie byli wzywani do interwencji, w związku z czym mogli świętować razem z innymi mieszkańcami.

(ata)

„Krajobrazy" zmieniają barwy

Od czwartku suwalski tygodnik „Krajobrazy" ma nowych właścicieli. Pismo uważane dotąd za organ lokalnych postkomunistów przypuszczalnie zmieni opcję na centroprawicową, chociaż jego redaktor naczelny dystansuje się od zaangażowania po stronie jednej partii.

– Chcemy wydawać dobre pismo regionalne, nie potępiające wszystkich w czambuł i nie obrzucające ludzi błotem – zapowiada Jan Bacewicz, nowy szef „Krajobrazów", (niegdyś ich dziennikarz, wyrzucony po ogłoszeniu stanu wojennego, później redaktor naczelny „Kresu", „Jaćwieży", „Szelmentu", „Pojezierza", aktualny rzecznik prasowy Zarządu Regionu NSZZ „Solidarność").

Tygodnik kupiła spółka, którą tworzą Jan Ostrowski i Janusz Płoński (właściciele handlującej paliwami firmy „Ortus") oraz Maria Harkiewicz, szefowa zajmującej się pośrednictwem w obrocie nieruchomościami firmy „Ager". Nieoficjalnie dowiedzieliśmy się, że część udziałów chciałyby przejąć PSL i „Solidarność", zainteresowane promowaniem swoich kandydatów przed przyszłorocznymi wyborami parlamentarnymi.

„Krajobrazy" ukazują się od sierpnia 1980 r. Były wydawane przez RSW Prasa jako „pismo PZPR", osiągały nakład do 37 tys. egzemplarzy. Zawieszone, a następnie rozwiązane w 1990 r. Od Komisji Likwidacyjnej RSW tytuł za 1 mln zł odkupił Tadeusz Grygieńć, suwalski przedsiębiorca. Wznowiony tygodnik nigdy nie odzyskał wcześniejszej popularności. Odeszli dziennikarze, co parę miesięcy zmieniali się redaktorzy naczelni, rosły długi. Nakład spadł do ok. 6 tysięcy egzemplarzy. „Krajobrazy", firmowane najpierw przez przedsiębiorstwo „Juvena", a następnie przez Suwalskie Stowarzyszenie Pracodawców, wyraźnie opowiadały się po stronie SdRP i SLD.

Nowi właściciele nie chcą zdradzić, ile zapłacili za pismo. Prawdopodobnie chodzi o kwotę rzędu 100 tys. zł (głównie przejęcie długów). Jan Bacewicz wierzy, że zdoła wyprowadzić „Krajobrazy" na prostą. W najbliższym czasie planuje podniesienie nakładu o 1000 egzemplarzy. Tygodnik w nowym kształcie i z nowym zespołem redakcyjnym ukaże się za 2–3 tygodnie.

(yes)

W gminie Augustów

Nowe telefony

W ubiegłym miesiącu zakończono pierwszy etap telefonizacji gminy Augustów.

Do centrali cyfrowej w Rutkach podłączono 219 nowych telefonów we wsiach: Żarnowo I, II i III, Jeziorki, Turówka, Rutki Nowe, Rutki Stare, Grabowo i Grabowo Kolonie.

Wartość inwestycji wyniosła 736.368 zł. O przedsięwzięcie zadbał m.in. społeczny komitet budowy. W 1997 roku planowany jest drugi etap telefonizacji. Z nowej centrali w Kolnicy skorzysta 220 abonentów, m.in. ze wsi Białobrzegi, Gabowe Grądy i Bór – poinformował wójt gminy, **Eugeniusz Simson.** **(m)**

Goniądz bliżej świata

Nowa cyfrowa centrala telefoniczna oddana zostanie na przełomie września i października w Goniądzu. Tym samym zniknie z mapy województwa ostatnie miasto z telefonami na korbki.

Inwestycja w Goniądzu połączona jest z modernizacją centrali w Grajewie. W całości finansuje ją Telekomunikacja Polska SA. Jak poinformował dyrektor Zakładu TP SA w Łomży, Tadeusz Kucharzewski, w tym roku na system cyfrowy przełączeni zostaną już istniejący abonenci, a w przyszłym „skablowana" zostanie cała gmina. Pojemność centrali w Goniądzu i tzw. koncentratora w Klewiance gwarantują uzyskanie stacji telefonicznych wszystkim chętnym mieszkańcom gminy.

Mimo zwiększenia w ostatnich latach przez TP SA tempa inwestycji w Łomżyńskiem, ostatnia wiejska centrala ręczna zniknie tam dopiero z końcem 1998 roku. Do 2000 roku ma też zostać osiągnięty w województwie wskaźnik 15 telefonów na 100 mieszkańców wsi; w tej chwili wynosi 4 telefony na 100 mieszkańców.

Nakłady TP SA na inwestycje telekomunikacyjne w Łomżyńskiem mają się w tym roku zamknąć kwotą 150 mld st. zł, a w przyszłym ponad 200 mld.

(MK)

Pierwsza randka... i życie jest piękne.

Dealer umówi Cię z Espero na jazdę próbną.

Piękno - karoseria zaprojektowana przez słynną włoską firmę Bertone, to harmonijna sylwetka o znakomitym współczynniku oporu powietrza Cx=0,29.
Komfort - przestronne wnętrze i duży bagażnik, a na życzenie wspomaganie kierownicy, centralny zamek, elektryczne szyby i lusterka oraz klimatyzacja.
Moc - zależnie od potrzeb, silniki z wielopunktowym wtryskiem paliwa o pojemnościach 1,5; 1,8 i 2 litrów.
Bezpieczeństwo pasażera - wzmocnienia boczne, a na życzenie oferujemy ABS i poduszkę powietrzną.

Białystok, PHU MARKET, ul. Piłsudskiego 29, (0-85) 521445; Białystok, BIALMOT, ul. Elewatorska 31, (0-85) 514094; Białystok, INPOL, ul. Szosa Północno Obwodowa 38, (0-85) 538538; Białystok, POLMOZBYT, ul. 1000-lecia P.P. 8, (0-85) 754999; Białystok, TEC, ul. I Armii WP 2A, (0-85) 752488; Ełk, MOTOZBYT KWIATKOWSKI, ul. Kilińskiego 5, (0-87) 102112; Ełk, DAEWOO FSO MOTOR, ul. Wojska Polskiego 59, (0-87) 100800; Ełk, DAEWOO FSO MOTOR, ul. Bema 2, (0-87) 102386; Giżycko, AUTO SALON KWIATKOWSKI, ul. Kętrzyńskiego 12A, (0-878) 5544; Łomża, POLMOZBYT, ul. Szosa do Mężenina 3, (0-86) 184948.

DAEWOO

Czy recycling ma szansę przyjąć się w Polsce?

Zmienić mentalność

Od czwartku do soboty odbywał się w Białymstoku IX Zjazd Forum Dyrektorów Zakładów Oczyszczania Miast. W zjeździe, którego gospodarzem było Białostockie Przedsiębiorstwo Usługowo-Handlowe MPO, uczestniczyło 150 dyrektorów zakładów oczyszczania oraz przedstawiciele 12 firm działających na rzecz gospodarki komunalnej.

Forum Dyrektorów Zakładów Oczyszczania działa od czterech lat i w założeniu ma być organizacją ułatwiającą wymianę doświadczeń między firmami z tej branży. Spotkania, takie jak białostockie, odbywają się dwa razy w roku.

W czasie rozmów i sesji plenarnych ich uczestnicy podkreślali, że najważniejszymi problemami, które stoją przed polskimi przedsiębiorstwami, są: utylizacja odpadów, zabezpieczanie dawnych wysypisk śmieci i nowe regulacje prawne. Część problemów ma rozwiązać, przyjęta w ubiegłym tygodniu przez Sejm, ustawa o zachowaniu porządku i czystości w gminach. Do zadań gminy, już od 1 stycznia 1997 r., mają należeć m.in.: budowa, utrzymanie i eksploatacja wysypisk, likwidacja dzikich wysypisk śmieci, tworzenie warunków do selektywnej zbiórki odpadów. Za wywóz śmieci będą odpowiadać właściciele nieruchomości. Białystok, o czym mówił obecny na zjeździe wiceprezydent Ryszard Tur, wyprzedził parlamentarzystów, tworząc lokalne prawo śmieciowe.

Według Wojciecha Janka, prezesa Forum Dyrektorów Zakładów Oczyszczania Miast, ogromnym problemem jest utylizacja odpadów przemysłowych. Nie wiadomo np. kto ma ponosić koszty z tym związane. Wydaje się, że za wzór mogą służyć Niemcy, o czym mówił gość zjazdu – Jerzy Golda ze Związku Prywatnych Przedsiębiorców Gospodarki Odpadami w Kolonii. W październiku w Niemczech ma wejść w życie kolejna ustawa, która precyzyjniej określi zasady recyclingu (przetwarzania odpadów). Wszystko ma służyć stworzeniu systemu odzyskiwania wszelkich składników odpadów, które mogą być powtórnie przerobione na materiały użytkowe. Ustawa np. narzuca na producentów wyrobów użytkowych obowiązek zajmowania się nimi już po wykorzystaniu, jako surowcami wtórnymi. Nic więc dziwnego, że w tym kraju recycling obejmuje ponad 60 proc. tworzyw sztucznych i 90 proc. papieru.

W opinii dyrektorów zakładów oczyszczania miast, którzy uczestniczyli w zjeździe, w Polsce podstawowym problemem jest zmiana ludzkiej mentalności. Wiele osób nie może zrozumieć, że recycling polega na segregowaniu śmieci już we własnym domu.

Uczestnicy trzydniowego forum zwiedzili obiekty firmy „Farmbest". Mogli także obejrzeć najnowocześniejszy sprzęt do utrzymania czystości i zwalczania śliskości na drogach.

(RR)

Nowe przegubowce nie pojawią się wcześniej niż w 1998 roku

Testowanie jelcza

Od dwóch tygodni testowany jest na ulicach Białegostoku nowy, przegubowy autobus z zakładów w Jelczu. Jak na razie pojazd cieszy się dobrą opinią i jest o klasę lepszy niż dotychczas używane ikarusy.

Przegubowy jelcz jest nową konstrukcją. Ma ekologiczny silnik mercedesa oraz automatyczną skrzynię biegów. Zarówno stanowisko kierowcy, jak i tzw. parametry jezdne (przyśpieszenie i moc silnika) odpowiadają już standardom europejskim. Zużycie paliwa nie jest małe, ale nie różni się zbytnio od tego, jakie mają używane mercedesy. Wynosi około 45 litrów oleju napędowego na 100 kilometrów.

Do autobusu wchodzi za to około 150 pasażerów, a wsiadanie ułatwia zarówno niska podłoga, jak i możliwość tzw. przyklęku (autobus po zatrzymaniu na przystanku może obniżyć podłogę dla wsiadających).

– Choć jelcz jest dłuższy o przeszło metr od ikarusa, to jednak ze względu na zastosowanie w tylnej naczepie kół skręcających śladem kół przednich, sprawia, że tył autobusu nie zatacza się tak, jak w ikarusie – powiedział Tadeusz Naczas, dyrektor Komunalnego Przedsiębiorstwa Komunikacyjnego.

W trakcie dwutygodniowych testów jelcz nie sprawiał większych kłopotów. Jedynie jakość wykonania nadwozia, a zwłaszcza nie zamocowane obicia ścian, sprawiały, że na gorszej nawierzchni słychać było odgłosy skrzypienia i charakterystyczne stukania.

– Zarówno w tym roku, jak i następnym, nie będziemy postulowali zakupów nowych autobusów przegubowych. Być może coś się zmieni dopiero w 1998 r. – twierdzi Alicja Wróbel, dyrektor Zakładu Obsługi Komunikacji Miejskiej. **– Przegubowce powinny stanowić jedną trzecią taboru, a w tej chwili wskaźnik ten jest wyższy i sięga blisko 50 procent. W ogromnej większości są to stare ikarusy.**

Testowany jelcz jest autobusem prototypowym. Cena wozów o podobnych parametrach waha się od 800 tys. do 1 mln zł (8 – 10 miliardów starych). **(RAF)**

Bogdan Jankowski rektorem WSAP

Szkoła urzędników

W październiku rozpoczną się zajęcia w Wyższej Szkole Administracji Publicznej w Białymstoku. Szkoła powstała staraniem Fundacji Rozwoju Demokracji Lokalnej i została zarejestrowana w sierpniu tego roku. Rektorem WSAP został Bogdan Jankowski.

Późny termin rejestracji uszczuplił czas potrzebny na rekrutację i szkoła nie ma jeszcze kompletu na studia dzienne. Jest 30 chętnych, brakuje około 10 osób. W systemie zaocznym studiować będzie blisko 90 osób i tutaj problemu z naborem nie ma. Zaocznie podnosić będą kwalifikacje pracownicy różnych urzędów z północno-wschodniego regionu, kierowani tutaj m.in. przez burmistrzów i wojewodów. Odbędzie się też nabór na III rok studiów. Tutaj mają szansę uzupełnić wiedzę absolwenci pomaturalnej szkoły samorządu terytorialnego (istnieje ostatni rok), która wypuściła już 300 absolwentów. Na początek pójdą najlepsi.

Nauka w wyższej szkole trwa 3 lata, odpłatność za studia dzienne w ciągu roku wynosi 2,5 tys. zł, zaoczne – 2,2 tys. zł. Należność jest rozkładana na miesięczne raty. Niektórzy studenci zaoczni mają zapewnienie zakładu pracy o refundacji części wydatków, inni będą studiować całkowicie na własny koszt.

– Mieliśmy telefony z pytaniami dlaczego odpłatność ustalona została na takim poziomie, skoro szkoła korzysta z funduszu PHARE – mówi Maria Łotowska z Fundacji Rozwoju Demokracji Lokalnej w Białymstoku. **– Otóż chciałam wyjaśnić, że WSAP utrzymuje się tylko z opłat, a z funduszu PHARE zostało zakupione to, co stanowi majątek założycielski szkoły.**

Rektor WSAP został wybrany w ubiegłym tygodniu. Jest nim Bogdan Jankowski, adiunkt na Wydziale Prawa Filii UW i szef Fundacji Rozwoju Demokracji Lokalnej w Białymstoku.

Szkoła mieścić się będzie przy ul. św. Rocha 25. Bliższych informacji można zasięgnąć pod numerem telefonu 320-909. **(ros)**

Kwesta PCK w Białymstoku

Zebrano ponad 4 tys. zł

W Białymstoku PCK podczas trwającej trzy dni ulicznej zbiórki pieniędzy na obiady dla dzieci pochodzących z rodzin znajdujących się w trudnej sytuacji materialnej zgromadziło 4.251 zł 61 gr.

W pierwszym dniu zbiórki 52 zespoły kwestarskie zebrały 1.432 zł 91 gr, w drugim 40 zespołów – 1.039 zł 61 gr, a w trzecim 62 zespoły – 1.778 zł 68 gr. W sumie uzbierano całkiem sporą sumę zważywszy, że pogoda była nie najlepsza.

Uzyskanie takich wyników było możliwe, bowiem kwestująca młodzież szybko zorientowała się, że przy takiej aurze zbieranie pieniędzy na ulicy nie przyniesie wyników i wyruszyła do zakładów pracy i biur. Wszędzie spotkała się z życzliwością i finansowym wsparciem. Najlepsze wyniki uzyskali: Rafał Gałka i Paweł Skrouba (Zespół Szkół Rolniczych) – 219 zł 42 gr, Paweł Iwaniuk i Rafał Szoka (Szkoła Podstawowa nr 14) – 219 zł 20 gr oraz Marta Ostrowska i Sylwia Sołtysik (VIII Liceum Ogólnokształcące) – 208 zł 90 gr.

Następna uliczna kwesta PCK zostanie przeprowadzona w listopadzie. Zebrane pieniądze będą przeznaczone na wspólną wigilię dla osób samotnych, starszych i schorowanych oraz gwiazdkowe upominki pod choinkę dla dzieci – podopiecznych PCK.

(h)

Lekcje historii w muzeum

Muzeum Wojska w Białymstoku proponuje nauczycielom i młodzieży szkolnej cykl pt. „Historyczne spotkania ze znakiem zapytania". We wrześniu aktualne są następujące tematy: Władysław Łokietek – polityk i dowódca, Wojna chocimska 1621 roku, Białostockie reduty września. W ramach tych spotkań organizowane są również minikonkursy z nagrodami książkowymi. Bliższe informacje pod numerem tel. 415-448.

(ros)

„Moto Piknik na Dachu Świata", czyli kawalkada starych motocykli oraz rockowe i freejazzowe koncerty, przypominał w ubiegły weekend białostoczanom o dramatycznym położeniu Tybetu (region autonomiczny w zachodnich Chinach). O niedzielnym koncercie, na który do białostockiego amfiteatru zjechali tak znakomici jazzmani, jak „Ziut" Gralak i Włodek Kiniorski, napiszemy jutro. W sobotę ulicami miasta przejechała kawalkada zabytkowych motocykli i aut. Niektórzy miłośnicy motoryzacji mieli kłopoty z uruchomieniem swoich cacek – co widać na zdjęciu.

(tal)
Fot. A. Zgiet

Na dworcu w Białymstoku

Zadymione przejście

Sprawa znana nie od dziś. Na dworcu autobusowym PKS w Białymstoku obowiązuje zakaz palenia papierosów. Jak zresztą w wielu innych miejscach. I... palacze wybrali sobie miejsce, aby puścić „dymek" w tunelowym przejściu podziemnym i na schodach prowadzących na poszczególne stanowiska odjazdowe. Już od rana pełno tu dymu papierosowego i niedopałków. Tych ostatnich najwięcej zwłaszcza po sobocie i niedzieli.

Dotychczas nie spotkałem się z tym, aby ktoś przypomniał palącym, że tu obowiązuje zakaz palenia tytoniu. **(jc)**

Strzelanina w Bagnówce

W miniony czwartek Sąd Rejonowy w Białymstoku aresztował tymczasowo 19-letniego białostoczanina. Mężczyzna ten dwa dni wcześniej strzelał z pistoletu na ul. Chełmońskiego. Prawdopodobnie posługiwał się pistoletem gazowym przerobionym na broń ostrą.

Późnym wieczorem 10 września jeden z gospodarzy posesji przy ul. Chełmońskiego zauważył, że wokół należących do niego ciężarówek kręci się trzech mężczyzn. Sprawiali wrażenie, jakby chcieli uszkodzić lub okraść samochody. Właściciel wyszedł przed dom i spytał, czego szukają. Wówczas cała trójka oddaliła się, lecz po pół godzinie, około 22, pojawili się znowu. Zdenerwowany mężczyzna ponownie wyszedł z domu na posesję. Pod jego adresem posypały się wulgarne słowa, a jeden z mężczyzn strzelił do niego. Później wszyscy trzej zaczęli uciekać.

Nachodzony gospodarz, w towarzystwie swego brata i sąsiada, wsiadł do poloneza i zaczęli ścigać napastników. Nie zaprzestali pościgu nawet wtedy, gdy w ich kierunku padły kolejne strzały, a z powodu ciemności samochód uderzył w jedno z ogrodzeń. Napastnicy rozpierzchli się, mężczyznom jednak udało się schwytać chłopaka, który do nich strzelał.

Okazał się nim 19-letni mieszkaniec tego samego osiedla. Wezwani policjanci odnaleźli wyrzucony przez niego pistolet oraz magazynek, także sprzęt, który mógł służyć do włamań.

Prokurator przedstawił zatrzymanemu zarzut narażenia na utratę życia lub zdrowia innych osób poprzez oddanie kilku strzałów i skierował do sądu wniosek o tymczasowe aresztowanie. Policja prowadzi czynności zmierzające do ustalenia pochodzenia broni. Najprawdopodobniej jest to broń gazowa przerobiona na ostrą. Jednoznacznie będzie to można stwierdzić po badaniach w laboratorium kryminalistycznym. **(jg)**

„Dzień Serca"– impreza udana, potrzebna, godna kontynuacji

Serce w plenerze

Kilka tysięcy białostoczan odwiedziło wczoraj Park Zwierzyniecki i wzięło udział w imprezie zorganizowanej przez Klinikę Kardiologii Akademii Medycznej w Białymstoku pod nazwą „Dzień Serca". O randze i wadze tego problemu może świadczyć fakt, że co drugi Polak umiera na choroby krążenia. Same zawały zabierają corocznie 40 tysięcy śmiertelnych ofiar.

W profilaktyce chorób układu krążenia ważny jest zdrowy tryb życia i nielekceważenie wczesnych sygnałów świadczących o kłopotach. Sygnały te, to nadciśnienie, wysoki poziom cukru i cholesterolu oraz tak popularna nadwaga. Wczoraj, w stoiskach lekarskich specjalnie przygotowanych w namiotach, można było to wszystko sprawdzić.

I białostoczanie sprawdzali. Robili to tłumnie, karnie stojąc w długich kolejkach. Od ręki otrzymywali wyniki i mogli na miejscu posłuchać fachowych lekarskich porad kardiologicznych.

Okazuje się, że z naszymi serduszkami nie jest najlepiej. Niemal 70 procent zgłaszających się na badania, miało takie czy inne zdrowotne kłopoty. Najwięcej było nadciśnieniowców. Pielęgniarki zmierzyły ciśnienie ponad 500 osobom. Rekordzista miał 210 na 130. Z takim ciśnieniem powinien być natychmiast leczony.

Wśród 200 osób, które zbadały poziom cukru, zdarzały się nawet trzykrotne przekroczenia normy. Ponad 400 osób zbadało poziom cholesterolu. I tu nie było najlepiej. Tłusta, niezdrowa dieta daje znać o sobie. Byli i tacy, którzy dwukrotnie przekroczyli normę.

– Tłumy chętnych do zrobienia badań pokazują, że trafiliśmy w dziesiątkę – powiedział kierownik Kliniki Kardiologii AMB, prof. Włodzimierz Musiał.– **Wiele dzisiejszych wyników wskazuje na to, że w dziedzinie profilaktyki jest wiele do zrobienia. Toteż mam nadzieję, że podobne imprezy będziemy kontynuować.**

Pielęgniarki zmierzyły ciśnienie ponad 500 osobom

Fot. Andrzej Zgiet

W podobnym duchu wyrażali się wszyscy biorący udział w „Dniu Serca".

– Człowiek nigdy nie ma czasu pójść do lekarza na same badania. Idziemy tylko wtedy, gdy coś nas boli. A ja się dziś dowiedziałam, że z cholesterolem u mnie nietęgo i będę musiała przejść na dietę – powiedziała pani Jadwiga (nazwisko zostawiła do naszej wiadomości aby nie denerwować dzieci). **– I co ważniejsze, są to badania darmowe.**

„Dzień Serca" otrzymał odpowiednią oprawę: były koncerty, zawody sportowe, konkursy, prezentacja zdrowej żywności, specjalistycznej literatury (przebojem był „Poradnik zawałowca"). Personel lekarski i pielęgniarski kliniki stawił się w komplecie i służył wszelką radą i pomocą. Nawet niebiosa zlekceważyły parszywe prognozy pogody w telewizji i na czas trwania imprezy zesłały nad Zwierzyniec słoneczko. **(ebe)**

W trzech białostockich kinach odbędzie się festiwal filmowy „Projektora"

Październikowy maraton

Białostocki Festiwal Filmowy „Projektor '96" rozpocznie się 1 października pokazem filmów w kinie „Syrena". Wręczenie nagród w dziewięciu kategoriach i wielki finał przewidziano na 24 października w kinie „Pokój".

Prace konkursowe można nadsyłać do 30 września pod adresem organizatora imprezy, Klubu Filmowego „Projektor" (15-950 Białystok, ul. Kilińskiego 9, tel. 320-724). Filmom nie są stawiane żadne ograniczenia czasowe, gatunkowe, czy formalne. System selekcyjny oparty będzie na trzech etapach – wstępnym, nominacji oraz końcowym, które przeprowadzone zostaną w trzech białostockich kinach. W „Syrenie" odbędzie się pokaz filmów zgłoszonych (1-3 października), a w „Tonie" prezentacja prac nominowanych (17 października). Festiwal zakończy, 24 października w kinie „Pokój", „Białystok Film Gala Projektor '96", czyli wielki finał. Przyznane zostaną na nim nagrody w 9 kategoriach, w tym dwie główne – po 1000 zł. Łączna pula nagród na festiwalu „Projektora" wynosi 6500 zł. **(tal)**

Przegląd zespołów artystycznych DPS

Tu zostawili serce

Wręczeniem statuetek „Serce na dłoni" i drewnianej maskotki Pinokio, wykonanej przez dzieci i młodzież z białostockiego Domu Pomocy Społecznej, zakończył się wczoraj III ogólnopolski przegląd zespołów artystycznych działających przy DPS.

Na scenie Filharmonii Białostockiej wystąpiło około 300 dzieci, młodzieży i dorosłych. Największą sympatię publiczności zyskał zespół muzyczny „Bongo" z Białegostoku, który nagrodzono długą owacją. Ta sama grupa wystąpiła w doskonale opracowanym tańcu koreańskim. DPS w Czerewkach zaprezentował folklor białoruski, a DPS w Uhowie – piosenki biesiadne.

Uczestnicy przeglądu jednoznacznie stwierdzali, że wprawdzie wyjeżdżają, ale serce zostawiają w Białymstoku.

– Mogliśmy przyjąć, wyżywić i zapewnić mnóstwo upominków dla tak dużej grupy osób, dzięki życzliwości i pomocy wielu sponsorów, którzy ofiarowali napoje, słodycze, zabawki. Mieliśmy też zapewniony transport i tu nasze dzieci serdecznie dziękują radiotaxi „61-61-61" – powiedziała Irena Andruk z Domu Pomocy Społecznej w Białymstoku. Placówka ta była gospodarzem i organizatorem imprezy. **(h)**

Mistrzowie rolek

W sobotę wasilkowski skate park gościł rolkowych wyczynowców na Wojewódzkich Mistrzostwach w Jeździe na Deskorolkach i Łyżworolkach. Ze względu na kapryśną pogodę do zawodów przystąpiło niewiele ponad 20 osób.

Puchar burmistrza Wasilkowa za ewolucje na rampie – w kategorii wiekowej powyżej lat 13 – otrzymał Grzegorz Kazimierczyk. Wśród młodszych zawodników triumfował Przemysław Kalinowski. Przemek dostał puchar ufundowany przez organizatora zawodów, firmę „Jard". Taką samą nagrodę przyznano Danielowi Michalczukowi, który okazał się najlepszy w jeździe na deskorolce. W stylu street (m.in. slalom i skoki) największą klasę pokazał Kuba Walasek (upominki od białostockiego Browaru Dojlidy)). Do zawodów zgłosiły się też trzy odważne dziewczyny. Najlepszą na rampie okazała się Joanna Potopowicz. **(tal)**

Fot. A. Zgiet

Skok po żeberka

Funkcjonariusze z III Komisariatu Policji w Białymstoku zatrzymali dwóch białostoczan. Mężczyźni, dwukrotnie używając tego samego sposobu, włamali się do Zakładu Mleczarskiego „Mitex" przy ul. Zwycięstwa, skąd skradli... żeberka rusztowe.

53-letni Mieczysław K. oraz 43-letni Bogdan Z. po raz pierwszy sforsowali ogrodzenie „Miteksu" w nocy 4 września. Przecięli kombinerkami siatkę i z terenu zakładu zabrali 300 sztuk żeberek rusztowych o łącznej wartości 3 tys. zł. 10 września wrócili tu jeszcze po 55 żeberek (wartość 550 zł). Długo nie cieszyli się łupem, gdyż zatrzymała ich policja. **(jg)**

Kluby osiedlowe proponują

- **Klub „Zenit" przy ul. Mieszka I 16 ogłasza zapisy dzieci do grupy tańca nowoczesnego (wiek 7-10 lat, w każdą środę, w godz. 16-18), na zajęcia konwersacyjne z j. angielskiego oraz do pracowni plastycznej. Bliższe informacje w klubie, w godz. 14-20.**
- **Dom Kultury „Zachęta" proponuje dzieciom i młodzieży następujące formy działalności: rytmikę, ognisko muzyczne (pianino, gitara), koło komputerowe, tenis stołowy, zajęcia w amatorskim teatrze „Rekwizytornia" oraz naukę angielskiego. Dorośli mogą zapisać się na: angielski, callanetics, jogę, aerobic, tenis stołowy, do Klubu Fantastyki, Klubu Psychotronicznego. Szczegółowe informację pod nr tel. 326-278, w godz. 14-18.**
- **Klub „Relax" (tel. 513-550) zaprasza dziś, na godz. 17, młodzież szkół średnich i dorosłych na zajęcia teatralne.**

(tal)

KRZYŻÓWKA W ODCINKACH

Po rozwiązaniu krzyżówki, litery z pól: G-4, A-9, D-7, L-12, A-1, I-6, J-10 utworzą PIERWSZĄ część hasła, którym jest przysłowie polskie.

POZIOMO: 1) trop, 3) zbiorowisko roślin w Australii, 8) duża, wysoka sala, 9) dział chorób wewnętrznych w szpitalu, 10) krzew z rodziny wierzbowatych, 11) kraj pachnący żywicą, 12) gwałtowne natarcie wojska, 15) kwaśne, wyrośnięte ciasto, 18) dawniej rywalizowała z Atenami, 20) jeden z miesięcy, 22) silniej działa niż morfina, 23) państwo w Azji, 24) krótki miecz, 25) początek dnia.

PIONOWO: 1) ciżba, tłum, 2) człowiek o szczupłej budowie ciała, 4) żar, gorąco, 5) pretensja, roszczenie, 6) praca malarza w naturalnej scenerii, 7) kolorowy ołówek, 13) tama, 14) państwo z Kijowem, 16) minerał, dwutlenek tytanu, 17) głośny krzyk, 19) autor powieści „Kakao", 21) zespół śpiewaków.

„RAYEN"

Hasło krzyżówki w odcinkach nr 81 brzmi:

„JABŁKO SPADA Z DRZEWA TYLKO RAZ".

Nagrody, po 25 zł każda, wylosowały: **Wioletta Zambrzycka** z Gołdapi i **Barbara Litman** z Białegostoku. Gratulujemy!

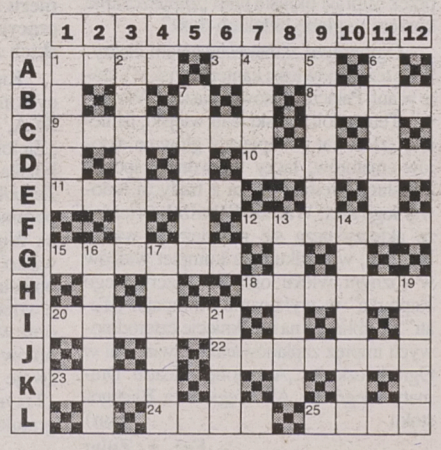

KUPON 83/A

THE DOCUMENT COMPANY

XEROX

WYSOKA JAKOŚĆ + NISKA CENA = X*

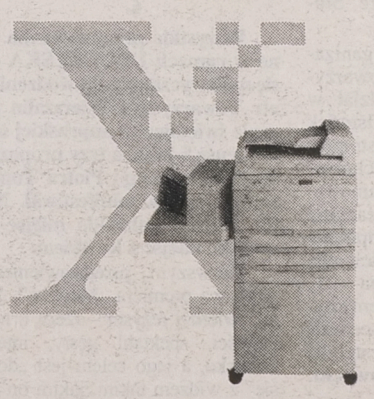

sprzedamy ☑
odkupimy ☑
leasingujemy ☑
dzierżawimy** ☑
3 lata gwarancji i pełna obsługa serwisowa ☑

REWOLUCJA CENOWA!!!
ZADZWOŃ!!!

PROMOCJA

*Rozwiązania szukaj u: Schola, ul. Nowy Świat 2, Białystok, tel. 421-766
Rato, ul. Partyzantów 88/3, Olsztyn, tel. 235-647

**Oferta limitowana

GAZETA współczesna

Powtórka będzie w czerwcu przyszłego roku

Sukces UROCZYSKA '96

Przez wiele miesięcy garstka entuzjastów supraskich i ich przyjaciół pracowała na ostatnie cztery dni. Już wczoraj można było powiedzieć, że rezultaty UROCZYSKA '96 przeszły oczekiwania organizatorów, a odpowiedź na promujące hasła-pytania w Radiu Białystok jest jednoznaczna: przyroda inspiruje artystów na różne sposoby, piękno natury można – oczywiście – przełożyć na wartości estetyczne, a wpływ sztuki na naszą świadomość ekologiczną jest niekwestionowany i również inspirujący.

Krzysztof Stawecki prezentuje koncepcję witraży w kościele

Spośród kilkudziesięciu zaplanowanych imprez o bardzo różnym charakterze, udały się niemal wszystkie. Uczestnikom – organizatorom i publiczności nie przeszkodziła deszczowa pogoda i chłód: frekwencja dopisywała na wszystkich wystawach, seminariach, koncertach, spotkaniach oraz atrakcjach towarzyszących. Tłumnie przybywali mieszkańcy Supraśla, a także białostoczanie i nie tylko.

W piątek furorę robił m.in. Józef Broda z Beskidu Śląskiego, niezwykły gawędziarz, grający na różnych instrumentach (w tym na trombicie) oraz na najzwyklejszej słomce czy liściu. Uczestnicy konwersatoriów literackich spotkali się z Waldemarem Smaszczem, Jerzym Binkowskim i Marzanną Kielar, laureatką nagrody genewskiej Fundacji Kościelskich. Swoją publiczność miało piątkowe seminarium przyrodnicze (o walorach uzdrowiskowych Supraśla i zasobach Puszczy Knyszyńskiej) oraz sobotnie, związane z historią książki, poprowadzone przez trzy panie Marie (Pidłypczak-Majerowicz, Cubrzyńską- Leonarczyk i Błońską).

W niedzielę Jerzy Chodurski z Wrocławia (współautor ekspozycji w PLSP) prezentował tamtejsze szkło i ceramikę, a następnie w remontowanym kościele poewangelickim – projekt witrażu do kaplicy Matki Boskiej Supraskiej. Tamże Grzegorz Łoś i Krzysztof Stawecki opowiadali licznej grupie zainteresowanych o dawnej i obecnej technice tworzenia tych wspaniałych „obrazów" ze szkła, jakimi są witraże.

– Obecnie jest już „na stole" to, czym będzie wypełnionych 5 okien tutaj – mówi Krzysztof Stawecki. **– W centralnym witrażu będzie przedstawienie Matki Boskiej, a w bocznych cztery żywioły z aniołami.**

Na placu w pobliżu Pałacu Buchholtzów, w dwóch namiotach uczniowie PLSP przez dwa dni mieli kiermasz swoich prac. Mimo chłodu nie brakowało modeli do portretowania za całe 5 zł. Pomiędzy obiektami, gdzie odbywały się imprezy, zwykle można było spotkać kogoś z organizatorów: Wiesław Szczepaniak słuchał właśnie o witrażach, Grażyna Wołkow wymieniała uwagi z szefem komitetu organizacyjnego, Krzysztofem Wolframem. Poprosiliśmy posła na Sejm o refleksje na gorąco (a raczej – na zimno – ze względu na deszcz i chłód) na temat UROCZYSKA.

– Mówię bez fałszywej skromności: przerosło to nasze wyobrażenia – mówi Krzysztof Wolfram. **– Tłumy na każdym spotkaniu. Jeżeli na specjalistyczne seminarium o książce przychodzi dwieście osób. Jeżeli na zdjęcia Wiktora Wołkowa o godzinie 11 w nocy przychodzi 500 osób. Jeżeli na Brodę w czasie deszczu nie można upchnąć ludzi. Jeżeli ludzie mieli łzy w oczach słuchając koncertu pani Alicji Masan ze Szwajcarii, pamiętając że jest to pierwszy od 40 lat koncert na fortepianie koncertowym w Supraślu – to tego się nie zapomina. Rzecz historyczna – po raz pierwszy liceum wyszło „do miasta" organizując kiermasz prac uczniów. Prace prof. Strumiłły, które powstały podczas warsztatów, prawdopodobnie zostaną podarowane Zespołowi Szkół Mechanizacji Rolnictwa. O to wszystko chodziło.**

Refleksji Krzysztofa Wolframa mamy „na pół gazety", ale z braku miejsca zamkniemy je informacją szczególnej wagi:

– Zapadła już decyzja organizacji przyszłego UROCZYSKA między 12 a 20 czerwca przyszłego roku. Mamy już także zapowiedź pierwszego dużego sponsora.

KRYSTYNA KONECKA
Fot. A. Zgiet

Prof. Andrzej Strumiłło i jego suprascy uczniowie

Mistrz i uczniowie

Z prof. ANDRZEJEM STRUMIŁŁO rozmawia Krystyna Konecka

– Jest pan współorganizatorem UROCZYSKA '96, autorem ekspozycji, a także – najbardziej czasowo zaangażowanym uczestnikiem, ponieważ wszystkie cztery dni zajęło panu prowadzenie warsztatów plastycznych dla młodzieży PLSP. Dlaczego pan się na to zdecydował?

– No właśnie, takie pytanie, bardzo praktyczne i rzeczowe, stawia moja małżonka. Tymczasem ja traktuję tę całą imprezę bardzo poważnie, jako pewne odnowienie, kontynuację tego, w co włożyłem dwadzieścia lat swojego życia, prowadząc na Wigrach batalię o ochronę wartości przyrody ojczystej i jednocześnie rozwój kulturowy i duchowy człowieka.

– Ekspozycja również potwierdza ten kierunek myślenia.

– Zaproponowano mi zorganizowanie wystawy ilustracji książkowej, którą praktykuję od czterdziestu lat. Wszystko, co znalazło się tutaj, jest wydrukowane, poza jedną książką baśni Andersena „Mała Syrenka". Książka nie ukazała się z powodu likwidacji wydawnictwa KAW. Ilustracje znalazły się w posiadaniu różnych ludzi, a ja sobie zostawiłem tylko kilka, na pamiątkę tej pracy. Natomiast na wystawę w Supraślu wybrałem prace z różnych okresów, z różnych literatur: jest niemiecka (Goethe), francuska (Musset), angielska dla dzieci i młodzieży (Mary Norton), jest klasyczna poezja Rosji, historyczna poezja Gruzji, Armenii, Uzbekistanu, są polskie książki dla dzieci i dorosłych, jest literatura skandynawska.

– Czy eksponował pan wcześniej swoją grafikę książkową w podobnej formie?

– Nie w tym kontekście. To co jest tutaj, to bardzo wyselekcjonowany i reprezentatywny zbiór ilustracji książkowych, nawiasem mówiąc, to co mam w swoim archiwum. A dla siebie człowiek zostawia zazwyczaj, jeżeli może, rzeczy te, które lubi. Bardzo duży zbiór ilustracji znajduje się w rozproszeniu: w Biurze Wystaw Artystycznych w Zamościu, które specjalizuje się w ilustracji, oddzielnie moje ilustracje są m.in. w zbiorach prywatnych w Bonn i galerii narodowej słowackiej w Bratysławie.

– Ale wciąż jeszcze nie odpowiedział pan do końca na pierwsze pytanie.

– No tak. Ja po prostu jestem emerytowanym pedagogiem i bardzo lubię spotkania z młodzieżą, bo wtedy człowiek jak gdyby coś od niej otrzymuje. Jest to próba konfrontacji, sprawdzenia pewnych własnych myśli – jak one funkcjonują na tym najbardziej czułym, najbardziej żywym instrumencie, jakim jest młodzież. Uważam to zresztą za swój obowiązek społeczny, ludzki, żeby kontynuować przywiązanie do tego zawodu. Człowiek na pewno ma odrobinę miłości własnej i występowanie w roli mistrza czy guru, też sprawia trochę przyjemności, aczkolwiek nie jest to podstawowy motyw.

Fot. A. Zgiet

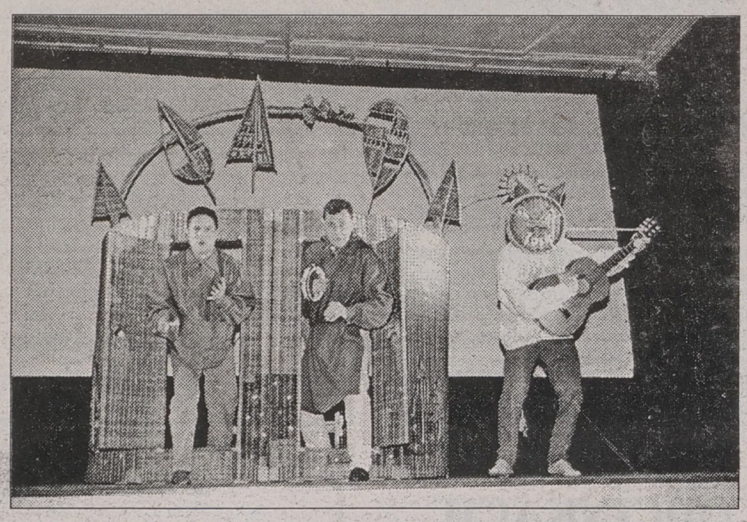

Trafiliśmy na lubelskiego „Czerwonego Kapturka" (w roli Wilka – Michał Zgiet)

Zakończył się Ogólnopolski Turniej Sztuki Recytatorskiej i Konkurs Literacki „Człowiek i przyroda"

Finał na wyspie

W malowniczej scenerii, nad jeziorkiem z urokliwą, miniaturową wysepką, położonym w środku lasu i wśród pierwszych zapalających się na niebie gwiazd, odczytano w minioną sobotę werdykt jurorów w konkursie recytatorskim i literackim „Człowiek i przyroda".

Przesłuchania konkursowe recytatorów odbyły się w piątkowe przedpołudnie. Pierwszą nagrodę im. Zbigniewa Ślączki otrzymał **Piotr Klepacki** z Białegostoku. Dwie równorzędne drugie nagrody przyznano **Marcie Gryko** z Bielska Podlaskiego i **Dorocie Rubin** z Białegostoku. Nagrodę trzecią otrzymał **Dariusz Matys** z Juchnowca. Nagrodą specjalną Wójta Gminy Juchnowiec uhonorowano **Martę Ogrodnik** z Juchnowca. Trzy wyróżnienia przyznano **Mai Tomanik** z Opola, **Katarzynie Warguła** z Juchnowca oraz **Joannie Grudzińskiej** z Białegostoku.

W konkursie literackim jury uhonorowało dwiema równorzędnymi nagrodami **Justynę Mierzejewską** z Łomży oraz **Małgorzatę Anuszkiewicz** z Juchnowca. Dwa równorzędne wyróżnienia przyznano **Markowi Muszyńskiemu** z Juchnowca oraz **Danielowi Kalinowskiemu** ze Słupska.

Doskonałym pomysłem organizatorów konkursu, a są nimi: Towarzystwo Kultury Teatralnej Oddział w Białymstoku, Wojewódzki Ośrodek Animacji Kultury w Białymstoku i Gminny Ośrodek Kultury w Juchnowcu, był wybór miejsca na podsumowanie imprezy. Ośrodek Rekreacyjny „Amur" w Kudryczach, nieodpłatnie wypożyczony przez jego właściciela, Zdzisława Maliszewskiego na cały wieczór, stał się wspaniałym tłem koncertu laureatów. Naturalną scenerię pięknie wzbogacił, dbający o estetykę całego konkursu, **Andrzej Głowacki.**

Na zakończenie, dla uczestników konkursu i gości zagrał Kwartet Jorgi. Właśnie ta muzyka, to miejsce i atmosfera jaka się tam wytworzyła, były doskonałym dopełnieniem naprawdę udanej i potrzebnej imprezy.

(tm)

Widzowie musieli odchodzić z kwitkiem

Święto teatru

Wszystkie przedstawienia teatralne w ramach UROCZYSKA cieszyły się nadzwyczajnym powodzeniem. Teatr Towarzystwa Wierszalin praktycznie świętował w supraskiej siedzibie jubileusz 5-lecia, a trzy propozycje zespołu aktorskiego Piotra Tomaszuka złożyły się na minifestiwal. Niestety, dla widzów zabrakło miejsc i wielu musiało odejść z kwitkiem.

Pierwszym przedstawieniem była piątkowa premiera „Medyka". Jest to – jak twierdzi reżyser – rzecz o nieśmiertelności, spektakl gęsty, intensywny aktorsko, a jego celem jest „dogadanie się" z widzem takim, jakim on jest dzisiaj. Losy supraskiego Medyk Feliks, usytuowanego w określonych realiach akcji i scenografii, wzbudziły wśród widzów skrajne emocje i poruszyły sumienia. Nie wszyscy dostali się na „Zośkę wariatkę" w wykonaniu Joanny Kasperek oraz na kontrowersyjne widowisko „Głup II". Piotr Tomaszuk jest usatysfakcjonowany frekwencją i zainteresowaniem swoim teatrem, a jego przyjęcie przez Supraśl określa jako „zapuszczanie korzeni w glebę ludzkich dusz".

Ogromnym zainteresowaniem cieszyły się też „Opowieści kanterberyjskie", które w auli Pałacu Opatów pokazały „Węgajty". Ten podolsztyński teatr wiejski, istniejący od 10 lat i skupiający głównie aktorów-amatorów, łączy w twórczy sposób przesłanie średniowiecza z tradycją ludową. Jego szef, Wacław Sobaszek twierdzi, że aktorzy uczą się również od widza. Wczoraj, w środku dnia komplet widzów w różnym wieku oglądał „Czerwonego Kapturka" w wykonaniu Kompanii „Teatr" z Lublina, a na zamknięcie czterodniowych imprez zaplanowano w żwirowni w Ogrodniczkach „Antygonę" Teatru Dramatycznego im. Al. Węgierki z Białegostoku.

(kon)

Fot. A. Zgiet

Supraśl na łamach „Kartek"

Dokładnie w czas UROCZYSKA trafił 13. numer pisma artystyczno-literackiego „Kartki". Wewnątrz numeru znalazł się cykl publikacji dotyczących idei oraz programu supraskich zdarzeń.

Krzysztof Wolfram – przewodniczący komitetu organizacyjnego UROCZYSKA, a także koordynator Programu „Zielone Płuca Polski" oraz Joanna Sokólska – specjalista ds. historii i turystyki Zespołu Parków Krajobrazowych przypominają organizowane od blisko 20 lat na Wigrach plenery pn. „Sztuka i środowisko". O wyobraźni, niekrępowanej i obiecującej świadczą teksty Konrada Dworakowskiego i Anny Marii Bauer oraz wizerunki twórczości artystów (i jej omówienie), którzy wyeksponowali swoje prace na supraskich wystawach. „Trzynastce" pisma „Kartki" należy pogratulować „trzymania ręki na pulsie".

(kon)

POLONEZ. TERAZ MOŻESZ MU ZAUFAĆ.

13 NOWYCH PUNKTÓW KONTROLI JAKOŚCI, 1 NOWY TEST DROGOWY, 1 NOWA INSPEKCJA KOŃCOWA

NOWY POLONEZ?

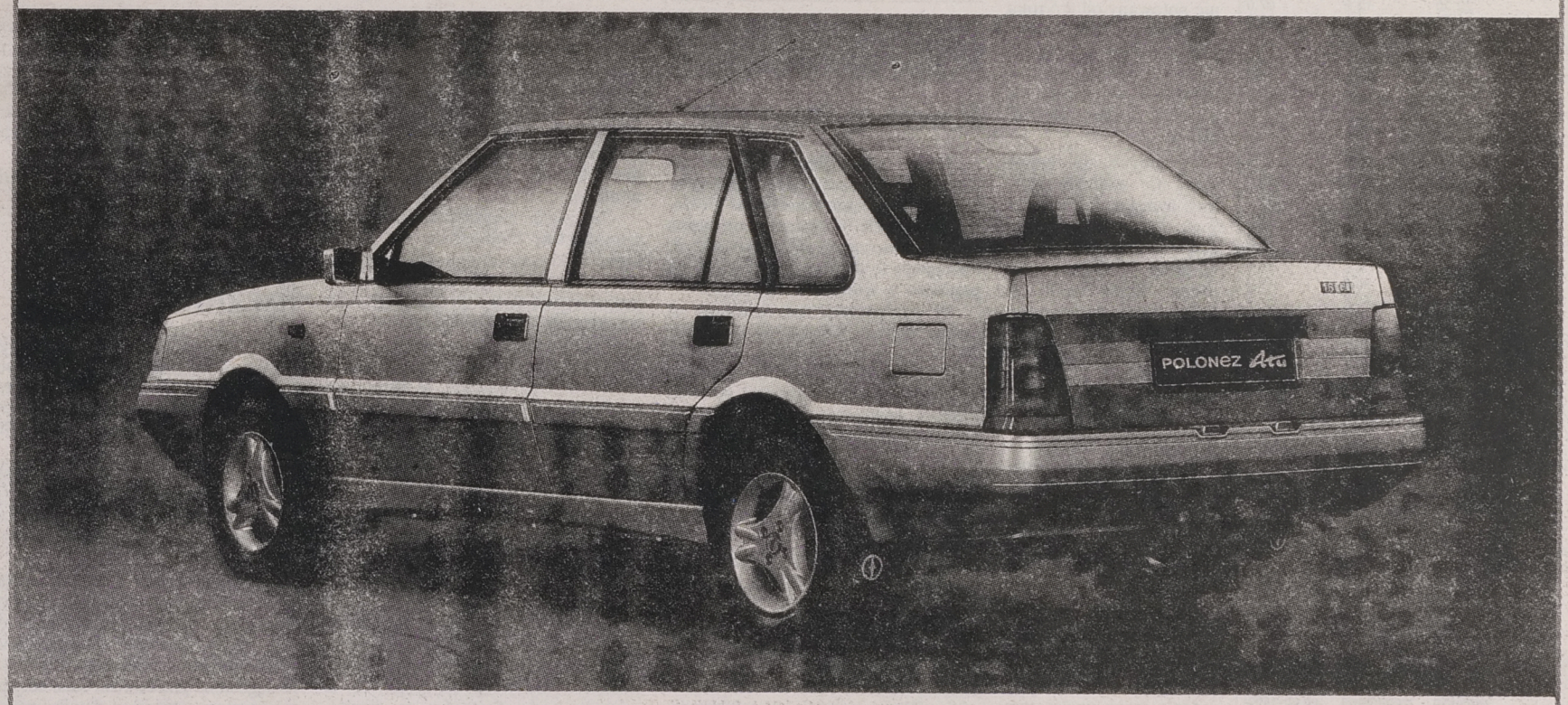

Na pozór wygląda tak samo, ale tak naprawdę Polonez jest już innym samochodem. Wprowadziliśmy nowy, bezwzględny system kontroli jakości. Inspektorzy szukający usterek podczas montażu Poloneza są oceniani według swojej skuteczności, więc się starają. Inspektorzy prowadzący test drogowy są ludźmi spoza wydziału produkcji DAEWOO-FSO. Nie mają powodów, aby ukrywać czyjeś niedbalstwo. Dlatego najważniejszy inspektor kontroli jakości – klient – ma coraz mniej do roboty.

DYSTRYBUTOR
CENTRUM DAEWOO
ul. Jagiellońska 55, 03-301 Warszawa
tel.: 676-19 41/-19 44/-19 53/-19 64

PRODUCENT
DAEWOO-FSO
ul. Jagiellońska 88, 00-992 Warszawa
tel.: 676 36 64

GAZETA współczesna

Tydzień na parkiecie

Nowy rekord!

Miniony tydzień specjaliści okrzyknęli przełomowym dla dalszych notowań spółek giełdowych, obwieszczając nadejście 5 fali hossy. Wzrosły kursy 71 papierów, a Warszawski Indeks Giełdowy osiągnął w piątek 14 tys. 296,3 punktu, czyli najwyższą wartość od 2,5 roku.

W poniedziałek podrożały 43 akcje i 13 potaniało. WIG wzrósł 0,8 proc., do 13 tys. 678,2 punktu. Warszawski Indeks Rynku Równoległego osiągnął 2022,2 punktu, rosnąc o 2,0 proc. Obroty na obu rynkach spadły o 1/4, do ok. 70 mln zł. Podczas dogrywek niepodzielnie królował popyt, wyrażony 1 ofertą kupna, 1 redukcją kupna i 26 nadwyżkami kupna, przy 7 nadwyżkach sprzedaży.

We wtorek zwyżkowało 58 papierów i 11 spadło. Oba indeksy zyskały na wartości odpowiednio 1,5 i 1,8 proc. Obroty sięgnęły blisko 100 mln zł. Po sesji pozostało 17 ns, 3 nk i 1 rk.

Zgodnie z sygnałami płynącymi z dogrywek, w środę większość akcji spadła – 36. Do góry poszły 23 walory. WIG stracił 0,5 proc., natomiast indeks rynku równoległego zyskał 1,0 proc. Obroty zmniejszyły się do 80 mln zł. W dogrywkach górę wzięli chętni do kupowania akcji – 16 nk i 5 ns.

Czwartek przyniósł inwestorom giełdowym wzrost 51 papierów i spadek 10. WIG wzrósł o 1,4 proc. przebijając 14 tys. punktów. WIRR zyskał 1,6 proc. Obroty przekroczyły 103 mln zł. Podczas dogrywek nadal przeważali kupujący: 15 nk i 4 ns.

13 i to do tego piątek, będą inwestorzy długo pamiętać. Do góry poszło 65 papierów i jedynie 5 spadło. WIG wzrósł 2,0 proc., osiągając poziom nie notowany od 2,5 roku – 14 tys. 296,3 proc. WIRR zyskał 3,9 proc. i wyniósł 2194,7 punktu. Wyraźnie zwiększyły się również obroty, do 120 mln zł.

Chętnych do kupna akcji nie zabrakło również podczas dogrywek – 9 nk, 3 ns i 1 os. W drugiej części dogrywek inwestorzy bezskutecznie chcieli kupić akcje za ponad 7 mln zł, natomiast sprzedać za 1,6 mln zł.

Wszystko wskazuje więc na to, iż dzisiejsza sesja powinna należeć do rynku byka, jednak jak uczy historia, nie należy za bardzo wierzyć sygnałom płynącym z piątkowych dogrywek.

Analitycy giełdowi obwieścili wejście rynku giełdowego w piątą (i ostatnią) falę hossy. Powinna ona wynieść WIG jeszcze w tym roku, do poziomu nawet 20 tys. punktów. Pamiętajmy jednak, że im wyżej, tym na parkiecie będzie się robić coraz bardziej nerwowo.

(MS)

AKCJE	Kurs 13.09.96 PLN	Zmiana tygodniowa (proc.)	Zmiana od początku 1996 r. (proc.)
RYNEK PODSTAWOWY			
AGROS	76,00	2,7	267,0
ANIMEX	9,30	8,1	148,7
BGDANSKI	43,40	4,6	88,7
BIG	3,35	3,1	159,7
BORYSZEW	31,90	6,7	-13,8
BPH	198,00	6,5	177,0
BRE	84,00	5,0	124,0
BSK	280,00	16,7	95,0
BUDIMEX	20,70	2,5	11,3
BWR	4,00	5,3	25,0
BYTOM	33,00	1,9	-24,5
COMPLAND	51,50	3,0	268,5
DEBICA	59,00	0,9	58,5
ELBUDOWA	46,00	7,0	99,0
ELEKTRIM	27,00	0,0	223,5
ELEKTROEX	4,55	1,1	229,7
ESPEBEPE	6,80	-2,9	-44,3
EXBUD	26,60	4,3	1,9
FARMFOOD	34,80	2,4	46,8
FORTE SA	12,50	9,6	13,6
GÓRAŻDŻE	78,00	2,6	22,8
IRENA	20,60	9,0	-27,7
JELFA	45,00	-1,1	58,5
KABELBFK	19,10	4,4	165,3
KABLE	32,00	10,3	2,2
KĘTY	189,00	8,0	70,3
KPBP-BICK	17,10	5,6	71,0
KREDYT B	8,35	4,4	54,5
KROSNO	57,00	3,6	63,0
MOSTALEXP	7,80	2,6	60,8
MOSTALGD	11,50	4,5	91,7
MOSTALWAR	13,00	3,2	92,6
MOSTALZAB	12,30	0,8	48,2
NOVITA	9,25	14,2	11,4
OKOCIM	21,90	5,3	69,8
OŁAWA	15,50	2,0	14,8
OPTIMUS	36,50	4,0	47,2
PBR	22,00	12,2	57,0
PEKPOL	21,90	4,3	26,0
PETROBANK	13,80	2,2	51,5
POLFKUTNO	70,50	4,4	148,2
POLIFARBC	11,60	2,7	24,0
POLIFARBW	13,30	2,3	86,0
PPABANK	17,80	2,9	20,3
PROCHEM	6,60	1,5	45,0
PRÓCHNIK	10,20	22,9	-25,0
RAFAKO	15,80	3,9	-19,8
RELPOL	62,50	4,2	45,3
REMAK	8,90	2,9	-2,7
ROLIMPEX	128,50	9,8	178,0
SOKOŁÓW	2,45	5,6	22,5
STALEXP	45,50	-8,5	86,5
STOMIL	32,20	2,2	40,0
SWARZĘDZ	8,60	4,9	-18,0
TONSIL	16,10	3,9	37,6
UNIVERSAL	8,10	4,5	15,7
VISTULA	10,50	16,0	19,3
WARTA	57,50	13,9	47,5
WBK	18,00	9,8	253,0
WEDEL	145,00	9,8	78,0
WOLCZANKA	20,60	14,4	-4,6
ZASADA	5,50	5,8	-12,7
ŻYWIEC	166,00	9,9	-2,4
WIG	14.296,3	5,4	88,5
RYNEK RÓWNOLEGŁY			
AMERBANK	22,00	-1,3	43,8
BETONSTAL	37,60	10,6	72,5
CHEMISKÓR	11,60	11,5	70,5
DOMPLAST	45,00	14,2	246,2
DROSED	43,20	14,9	54,3
ECHO	64,00	16,4	272,0
EFEKT	19,20	12,9	18,5
INDYKPOL	15,20	4,1	92,5
JUTRZENKA	59,50	12,3	131,0
KRAKCHEM	5,00	8,7	35,0
ŁDA	12,30	6,0	28,0
OCEAN	3,95	14,5	-1,3
PLI	12,00	6,2	33,3
PPWK	22,10	-11,6	84,2
WIRR	2.194,7	10,7	117,9

Fundusze powiernicze	Wartość jednostki uczestnictwa 13.09.96	Zmiana tygodniowa (proc.)	Zmiana od początku 1996 r. (proc.)
FUNDUSZE POWIERNICZE			
Pioneer I	71,46	2,0	43,7
Pioneer II	12,78	0,3	14,0
Pioneer III	17,41	3,7	72,9
Korona	75,66	3,0	48,3

W sobotę zakończyły się Białostockie Dni Gospodarki

Certyfikaty dla najwytrwalszych

Młyn z wiatrakiem na stoisku białostockich PZZ-tów, symbolizujący mielenie mąki, kucharz wyrabiający ciasto w PSS „Społem" – takich zabiegów chwytali się wystawcy, aby przyciągnąć zainteresowanych na swoje stoiska, podczas Białostockich Dni Gospodarki. W piątek najlepszym firmom i najwytrwalszym członkom Izby Przemysłowo-Handlowej wręczono nagrody.

Puchar prezesa IPH, organizatora imprezy, za najbardziej efektowną i najciekawszą ofertę otrzymała firma z Białegostoku Multi Trade Company. Zajmuje się ona dystrybucją alkoholi.

– Bardzo się cieszymy z otrzymanego wyróżnienia – nie krył radości Wojciech Strzałkowski, współwłaściciel firmy MTC. **– Do Izby należymy od przeszło dwóch lat, daje nam to świadomość, że jesteśmy w grupie najbardziej aktywnych przedsiębiorstw białostockich.**

Drugi puchar, za najlepszą ofertę gospodarczą, ufundował prezydent miasta Białegostoku. Otrzymał go białostocki Promotech, jedyny w kraju producent magnetycznych uchwytów do maszyn. Trzeci puchar – wojewody białostockiego dla młodego i dynamicznie rozwijającego się przedsiębiorstwa, przypadł dla firmy komputerowej – Apexim Podlasie. Za najbardziej ekologiczny wyrób przewodniczący białostockiego Sejmiku Samorządowego nagrodził spółkę Hexan.

Ponadto 35 najwytrwalszych członków Izby otrzymało certyfikaty przynależności do Izby. Marek Świsłocki, prezes IPH wręczając nagrody, życzył wszystkim przedsiębiorstwom sukcesów gospodarczych i intensywnego rozwoju.

Przez trzy dni w hali Akademii Medycznej w Białymstoku prezentowało się kilkadziesiąt firm, z różnych branż: banków, spółek budowlanych, komputerowych, firm związanych z przemysłem spożywczym itp. Zainteresowanie zwiedzających było jednak niewielkie. Nie takie bowiem było założenie organizatorów, co potwierdzali również uczestnicy targów.

– Spotkaliśmy się tu, aby we własnym gronie, członków Izby, podzielić się doświadczeniami, kłopotami i sukcesami. Następne podobne imprezy mogłyby odbywać się w jeszcze bardziej kameralnym gronie – mówili.

BK

Fot. A. Zgiet

Zarząd MTC w chwilę po odebraniu pucharu. Od lewej: Andrzej Kamiński dyrektor ds. marketingu; Wojciech Strzałkowski - właściciel; Jerzy Łapiński dyrektor ds. handlu.

RYNEK ŚWIADECTW UDZIAŁOWYCH

Ruch w interesie

Kurs Powszechnych Świadectw Udziałowych przez cztery dni poprawiał swoje kolejne rekordy na giełdowym parkiecie. W czwartek na rynku ciągłym płacono za nie nawet 133 zł. Pociągnęło to za sobą wzrost ceny tych papierów w bankach i kantorach.

W poniedziałek kurs udziałów na giełdzie wzrósł o 4,8 proc. do 110 zł. We wtorek był on o 8 zł wyższy, a w środę osiągnął 125 zł. Czwartek nie przyniósł zmiany kursu, jednak podczas notowań ciągłych handlowano nimi nawet po 133 zł. W piątek rynek wycenił świadectwa na 115 zł, czyli o 8,0 proc. niżej niż dzień wcześniej. Analitycy uważają jednak, iż jest to jedynie korekta, po 7 sesjach nieprzerwanego wzrostu wartości tych papierów.

Kantory na początku tygodnia skupowały udziały po 96-100 zł, natomiast sprzedawały za 102-105 zł. W piątek ceny były już wyższe o 10-12 zł.

Podniosły ceny również banki. Pod koniec tygodnia Pekao S.A. płaciło za świadectwa 93 zł. PKO BP oferowało w stolicy 93 zł za papier, czyli aż 20 zł więcej niż w poniedziałek. W Łodzi i Gdańsku oddziały tego banku skupowały świadectwa po 100 zł.

(MS)

Wniosek o szybką sprzedaż

Polmozbyt do zbycia

Wojewoda białostocki zwrócił się do ministra przekształceń własnościowych z wnioskiem o umieszczenie suwalskiego Polmozbytu w transzy przedsiębiorstw przeznaczonych do szybkiej sprzedaży. Jeśli szef resortu zaakceptuje taką formę prywatyzacji, to zostanie ogłoszony przetarg.

Wojewoda białostocki, jako organ założycielski Polmozbytu w Suwałkach, zaakceptował wniosek rady pracowniczej tego przedsiębiorstwa o przeznaczenie firmy do sprzedaży. Jak powiedziała Elżbieta Pawluczuk, kierownik Wydziału Polityki Gospodarczej i Przekształceń Własnościowych w UW w Białymstoku, w minionym tygodniu wojewoda zwrócił się do ministra przekształceń własnościowych o wyrażenie zgody na taką formę prywatyzacji.

Polmozbyt w Suwałkach został utworzony w 1995 r. w wyniku podziału białostockiego Polmozbytu. Wojewoda suwalski nie „przejął" tego państwowego majątku i nadal organem założycielskim firmy jest wojewoda białostocki. W skład suwalskiego Polmozbytu wchodzą zakłady w Suwałkach i w Piszu. Sytuacja ekonomiczna firmy wciąż się pogarsza. Z powodu braku finansów na działalność, przedsiębiorstwo zaniechało sprzedaży samochodów i po trosze części zamiennych oraz prowadzenia usług.

Z nieoficjalnych informacji wiemy, że są już firmy zainteresowane jego nabyciem. Jeśli szef resortu zaakceptuje wniosek wojewody, to Polmozbyt zostanie umieszczony w jednej z kolejnych transz firm przeznaczonych do szybkiej sprzedaży.

(doż)

O zdrowiu tuczników

Produkcja trzody chlewnej była głównym tematem piątkowego spotkania rolników i hodowców na seminarium, zorganizowanym w Ośrodku Doradztwa Rolniczego w Białymstoku.

Zebrani rolnicy i hodowcy dyskutowali nad poprawą jakości żywca wieprzowego. Może być ona realizowana przez produkcję zdrowych tuczników z krzyżówek.

Zygmunt Pejska z PIWet w Puławach mówił o profilaktyce chorób świń, która jest podstawą opłacalności produkcji trzody chlewnej. Przedstawiciele Przedsiębiorstwa Przemysłu Mięsnego z Białegostoku przedstawili dane dotyczące aktualnej sytuacji w skupie i podaży żywca wieprzowego. Na koniec spotkania zaprezentowała się spółka INTERBIOVET z Gorzowa Wielkopolskiego.

BK

Pali się !!!

ODZIEŻ ROBOCZA
ROBOD
Bezpieczeństwo na co dzień.

Białystok
ul. Włókiennicza 16
tel./fax 085 / 44 63 15

Nie daj się zaskoczyć
Zaopatrz się w sprzęt gaśniczy.
Kupisz go u nas
zadzwoń po ofertę.

15608

TEC-STAR
raty
leasing
752-488
539-009
Autoryzowany dealer
15213
15-103 BIAŁYSTOK, ul. I Armii WP 2a

AUTO GAZETA

TYGODNIOWY DODATEK MOTORYZACYJNY

FIAT KONRYS FIAT

samochód roku '96 BRAVO i BRAVA

DUCATO i FIORINO

pełna gama modeli, możliwość indywidualnego zamówienia wersji, atrakcyjne warunki leasingu i kredytu

Europejski Fundusz Leasingowy

samochód roku '95 PUNTO

ceny kontyngentowe, duży wybór, odbiór natychmiastowy, atrakcyjne ubezpieczenie, z przedpłatą - bez VAT-u, kredyt na miejscu, używany samochód w rozliczeniu; montaż radioodtwarzaczy i zabezpieczeń antywłamaniowych

POSIADAMY W CIĄGŁEJ SPRZEDAŻY

Fiat 126 el, Cinquecento Young 704, i Happy 899, Cinquecento VAN, UNO 1.0 ie oraz 1.4 ie S, UNO VAN

KONRYS Białystok ul. Zwycięstwa 8F ✆ 516-364, 516-444

Zapraszamy do salonów:

- ❑ BIACOMEX, Bielsk Podlaski, ul. Żwirki i Wigury 83, ✆ (0-834) 54-46
- ❑ PZMot, Siemiatycze, ul. Kościuszki 11, ✆ 55-28-34
- ❑ ZUH "Polmozbyt" M. Wiśniewski, 18-300 Zambrów, ul. Magazynowa 18, ✆ (0-86) 71-35-36

15815

Jumper. Wybierz swój rozmiar. 15819

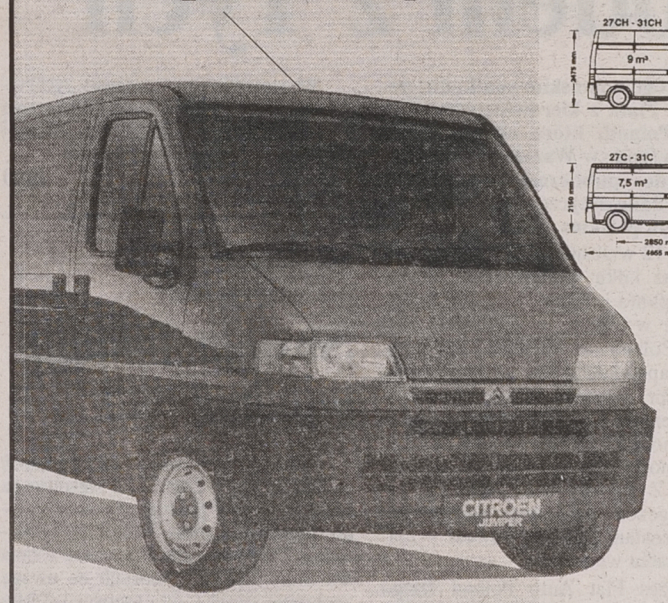

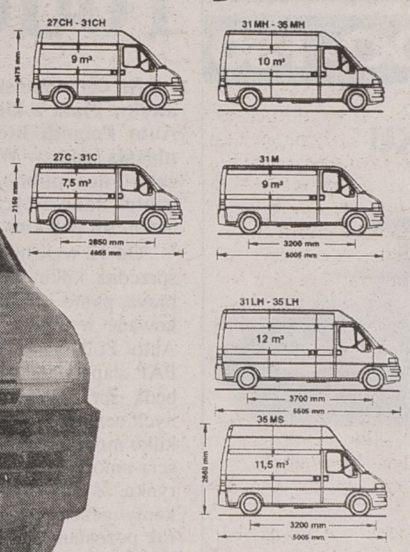

Ładowność: od 1090 kg do 1675 kg. Silniki: benzynowy -2,0i; diesel - 1,9; 2,5; turbo diesel - 1,9; 2,5. Pojemność pomieszczenia ładunkowego (kabina): 7,5m³, 9 m³, 9 m³-furgon podwyższony, 10 m³, 11,5 m³ oraz 1 2m³. Cena modelu podstawowego 49.747 PLN*

**kurs FF z dnia 9-08-1996 r.*

Polmozbyt Dystrybutor Citroën Polska

Białystok, al. 1000-lecia Państwa Polskiego 8, tel. (085) 752 252 - Salon; (085) 752 020 - Części

Citroën

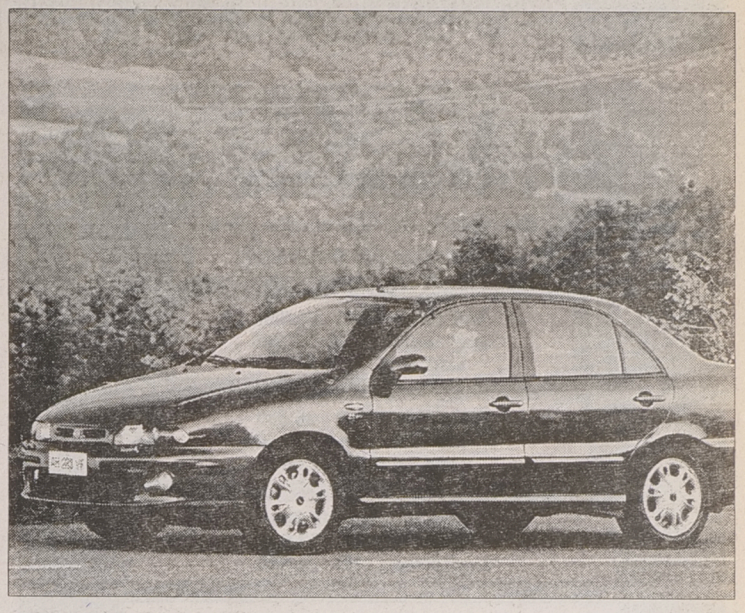

Wrażenia z jazdy

Fiat marea

Zgodnie z obietnicą daną przed tygodniem na łamach AUTOGAZETY, dzisiaj o wrażeniach z jazdy najnowszym modelem Fiata – mareą 1.6 16V. Gwoli przypomnienia, ten samochód w wersji sedan i kombi będzie do kupienia w kontyngencie bezcłowym na rok 1997. Według posiadanych przeze mnie informacji, Fiat Auto Poland przygotowuje do sprzedaży 4000 samochodów.

Na początek jedna generalna uwaga: w marei nie znalazłem niczego – dotyczy to zarówno wyposażenia, jak i walorów trakcyjnych – do czego mógłbym się przyczepić. Jestem tym autem zauroczony. Mam nadzieję, graniczącą z pewnością, że tę moją opinię potwierdzą przyszli użytkownicy marei.

Fiat marea, co już niejednokrotnie podkreślałem, jest samochodem zupełnie innej generacji, ze wszystkimi wynikającymi z tego faktu konsekwencjami. Włosi, tworząc to auto, zadbali o jakość, bezpieczeństwo i ochronę środowiska. Marea – niezależnie od wersji nadwoziowej – może być łatwo dostosowana do potrzeb osób niepełnosprawnych, umożliwiając im samodzielną jazdę.

To tyle tytułem wstępu. Wsiadamy i jedziemy. Pierwsze wrażenie wiąże się z wnętrzem poprzedniego modelu – jakże jeszcze świeżego – fiata bravy. To nawet dobrze, natychmiast wiadomo co i gdzie. Inna natomiast jest kolorystyka wnętrza. W aucie, którym jeździłem, jest ona beżowa, dobrze zharmonizowana z tapicerką. To stwarza wrażenie ciepła i przytulności, wręcz koniecznego dla dobrego samopoczucia nie tylko kierowcy.

Oczywiście, moje wrażenia dotyczą odczuć człowieka zza kierownicy. Znane z poprzednich modeli rozwiązanie regulacji fotela kierowcy sprawdza się także w marei. Po dopasowaniu fotela można ruszać. Skrzynia biegów pracuje lekko i precyzyjnie. Silnik 1.6 litra – znany z bravy – jest w miarę dynamiczny i pozwala na dość ostrą jazdę, nie boi się obrotów i bardzo ochoczo wkręca się powyżej 5000 obr./min. Zarówno w jeździe miejskiej, jak i na drodze – poza obszarem zabudowanym – można poszaleć! Widać, że konstruktorzy fiata postarali się o bezbłędne zgranie przełożeń skrzyni biegów z możliwościami motoru.

Moc 1,6-litrowego silnika (103 KM) jest zupełnie wystarczająca zarówno przy przyspieszaniu ze startu, wystarcza też – dotyczy to czwartego biegu – na dość energiczne przyspieszanie w trakcie wyprzedzania. W moim przekonaniu, ta druga cecha jest znacznie ważniejsza w codziennej eksploatacji samochodu. 85 proc. „siły pociągowej" motoru można wykorzystywać w szerokim zakresie obrotów – od 2100 do 5800.

Rozpędzenie marei od 0 do 100 km/h wymaga – zgodnie z danymi producenta – 10,7 sek. Niestety, nie dysponuję precyzyjnymi urządzeniami do pomiaru i wypada wierzyć w podawane wartości, tym bardziej że zgadzają się one z wrażeniami zza kierownicy. Marea bez większych oporów – co prawda na krótkim odcinku – dała rozpędzić się do ponad 180 km/h. Producent podaje prędkość maksymalną 187 km/h. Bardzo możliwe, że tak jest w rzeczywistości. Rzecz jednak w tym, że tę prędkość można rozwijać na autostradach sąsiada zza Odry...

Ciąg dalszy na str. 14.

HONDA

- ACCORD
- CIVIC

Specjalna oferta ubezpieczeniowa w Polonii SA

MULTI AUTO

BIAŁYSTOK, al. Jana Pawła II 88 (d. ul. Zwycięstwa), tel./fax 516-034.

15314

DAEWOO - FSO 15502

TRUCKI

AUTO Spółka z o.o.

❑ w każdej wersji Montaż zabudów

❑ cargo
❑ przedłużone
❑ 5-osobowe

Białystok, Elewatorska 14, ✆ 520734, Łomża, Senatorska 1, ✆ 166266, **Augustów**, Rynek Zygmunta Augusta 27, ✆ 2993, **Suwałki**, Sejneńska 74, ✆ 667555

jk

PEUGEOT
SAMA PRZYJEMNOŚĆ!

PEUGEOT 106

DOSTĘPNY OD 30.800 zł*

TELEFONY KOMÓRKOWE

Poznański-Auto, ul. 27 Lipca 1, 15-181 Białystok,
tel. 75-57-21, tel. 539-007, fax. 538 - 396

* FRF z dnia 08.07

15817

Nasze biuro ogłoszeń
Białystok, ul. Suraska 1
tel./fax 42-51-16

Fiat marea

Ciąg dalszy ze str. 13.

Czas jeżdżenia mareą był wyjątkowo podły – deszczowo i wietrznie – jednak urządzenie do bardzo szybkiego uwalniania szyb z rosy zdało egzamin. Podobnie skuteczne jest przewietrzanie samochodu. Ogrzewania nie miałem okazji wypróbować.

Kierownica marei 1.6, wyposażona we wspomaganie – co jest standardem – pozwala na precyzyjne sterowanie. W jej kole zamontowana jest poduszka gazowa. To urządzenie dla pasażera występuje jako opcja, wymaga specjalnej dopłaty.

Zarówno przy ostrym przyspieszaniu, jak i przy ostrym hamowaniu, to auto zachowywało wyznaczony kierunek jazdy – bez prób maskowania i innych niespodzianek dla kierującego. Hamulce – z przodu tarczowe wentylowane, z tyłu bębnowe – dysponują odpowiednią skutecznością, o czym mogłem się kilka razy przekonać – nawet na dość śliskiej nawierzchni. Pokonywanie ostrych łuków nie sprawia kłopotu, nie wymaga korekt kierownicą. Moje zastrzeżenia, że jest to przecież samochód z przednim napędem, że może być podsterowany, nie sprawdziły się. Charakterystyka prowadzenia zbliżona jest do neutralnej – na zakrętach przód samochodu „nie uciekał".

Jako kierowca siedziałem bardzo wygodnie, ale interesowało mnie, jak czują się na swoich miejscach pasażerowie. Przy moim wzroście (1,8 m), osoba siedząca za mną, także słusznego wzrostu, miała dość miejsca na nogi i – myślę, że było to zgodne z prawdą – podróżowała wygodnie. Warunki podróżowania nieco mniej komfortowe może mieć pasażer siedzący z tyłu – na części środkowej – ale ileż to razy wykorzystujemy pełną „pojemność" auta?

Bagażnik – dotyczy to marei w wersji sedan – ma prawie metr długości, natomiast jego szerokość, między wnękami błotników, wynosi nieco ponad metr. Te wymiary dają w sumie pojemność 430 litrów. W uzupełnieniu warto podać wartości „bagażowe" kombi. Przy wykorzystaniu siedzeń tylnych można załadować – do wysokości przykrywającej rolety – 500 litrów, po ich złożeniu pojemność bagażnika wzrasta do 1550 litrów.

Wartość interesująca wszystkich posiadaczy samochodów: ileż one zużywają paliwa? W przypadku fiata marei, w wersji sedan, to zużycie pozostaje w granicach przyzwoitości. Według danych producenta, opartych o test ECE, wynosi ono: – 5,9/7,7/11,1 l/100 km, zużycie średnie – 8,2 l/100 km.

Kilometry, przejechane fiatem mareą, wspominam – mimo fatalnej pogody – bardzo sympatycznie. Jeśli jeszcze – co zapowiadają Włosi – to auto będzie w bardzo konkurencyjnej cenie...

JANUSZ GRYSIN

AUTO KOMIS STOP
tel. 511-325, tel./fax 511-335

Białystok, ul. Narewska 26 a
(dojazd od ul. Antoniukowskiej)

VW Passat (94) - 44.800
Opel Senator (86) - 15.000
Lancia (92) - 35.000

Peugeot 405 (92) - 28.500
Toyota Camry (90) - 21.500
VW Golf (93) - 31.000

Audi 100 (86) - 15.300
Citroen BX (87) - 13.900
Ford Escort (95) - 36.500

Znajdź samochód - my załatwimy formalności kredytowe

Określ swoje potrzeby i możliwości
My załatwimy samochód w ciągu trzech dni !

Nowy, atrakcyjny system ratalnej sprzedaży samochodów
Bez pierwszej raty, bez żyrantów

15816

FIAT

Punto - ceny kontyngentowe
BRAVO BRAVA
126, Cinquecento, UNO
Samochody dostawcze
VAN I DUCATO

FIAT
nowa technologia
osiem lat gwarancji

- Najniższe ceny
- Używany samochód w rozliczeniu
- Autokomis - raty
- Ubezpieczenie OC, AC, NW od 350 zł
- Atrakcyjne raty - 11,9%
- Leasing w Europejskim Funduszu Leasingowym

15590

Wszystkie formalności na miejscu

MOTOZBYT EŁK
EŁK, ul. Suwalska 77, tel. 10-43-00
Suwałki, ul. Pułaskiego 4H,
tel. 67-69-03, 67-69-50

Jesienna ofensywa Fiata

Auta rodem z Tych

Na ogólnopolskim spotkaniu dealerów Fiata z kierownictwem Fiat Auto Poland, które odbyło się w ubiegłą środę w Warszawie, przekazano do publicznej wiadomości istotne dane dotyczące strategii koncernu na polskim rynku.

Od 12 września br. rozpoczęła się sprzedaż kilku modeli Fiata: bravo, brava, punto i ducato, które są produkowane w Polsce, w Zakładzie Fiat Auto Poland w Tychach. Szefowie FAP zapowiadają, że te samochody będą sprzedawane po konkurencyjnych cenach. Ta informacja – montaż kilku modeli w Polsce – z całą pewnością umocni pozycję Fiata na naszym rynku. Z aut ze znaczkiem Fiata w kontyngencie bezcłowym na przyszły rok pozostanie jedynie nowość – marea i marea weekend.

Prezes Fiat Auto Poland **Diego Avesani** zakomunikował także o dalszej produkcji stale poszukiwanego fiata 126. Od przyszłego roku będzie on wyposażany w katalizator spalin – to był bezwzględny warunek jego wytwarzania po roku 1996. Oczywiście cena ulegnie podwyższeniu, ale w dalszym ciągu będzie to najtańsze auto produkowane w kraju.

W najbliższym wydaniu AUTO-GAZETY podamy bliższe informacje o wersjach poszczególnych modeli Fiata montowanych w Tychach.

(jag)

Od sierpnia już w sprzedaży

Skoda felicia model '97

Według informacji otrzymanych ze Skoda Auto Poland, w sierpniu na polskim rynku pojawił się nowy model popularnej skody felicii. W odróżnieniu od poprzedniczki, nowa felicia ma kilka zmian, z których na uwagę zasługuje silnik o pojemności 1,3 litra MPI (wtrysk wielopunktowy) oraz fabrycznie montowany immobiliser z transponderem.

W nowym modelu poszerzeniu uległa gama kolorystyczna lakierów pokrywających nadwozie. Cena skody '97 wynosi aktualnie 24 890 zł, wersja kombi kosztuje 27 890 zł.

(jag)

DAEWOO - FSO

Centrum Handlowe Daewoo FSO w Ełku
poleca:
- POLONEZY - we wszystkich wzorach
- DAEWOO - TICO, NEXIA i ESPERO - w standardzie i z wyposażeniem luksusowym

UWAGA, W TRAKCIE ZAŁATWIANIA ZAKUPU AUTORYZOWANA STACJA OBSŁUGI (Ełk, ul. Bema 2) ZAMONTUJE: BLOKADĘ SKRZYNI BIEGÓW, WYBRANY AUTOALARM I SZYBERDACH
- ASO wykonuje przeglądy i naprawy samochodów POLONEZ i DAEWOO;
- Sprzedaż samochodów za gotówkę i na dogodne raty;
- Obsługa kredytowa na miejscu - w autosalonie;
- Możliwość pozostawienia auta używanego w rozliczeniu.

CENTRUM HANDLOWE DAEWOO-FSO

SALONY:
- ul. Wojska Polskiego 59, tel. (087) 10-31-52 wew. 39
- ul. Bema 2, tel. (087) 10-52-41 wew. 323
- ul. Łukasiewicza 1c, tel. (087) 10-48-40

14718

ZEM EŁK ZAPRASZAMY

Bankowy Dom Handlowy
Spółka Kredyt Banku S.A. (100% udziałów)
oferuje
LEASING
FACTORING
i inne usługi finansowe

13269

Rejestracja samochodów w Białymstoku
15-077, ul. Warszawska 36, tel./fax 329-335

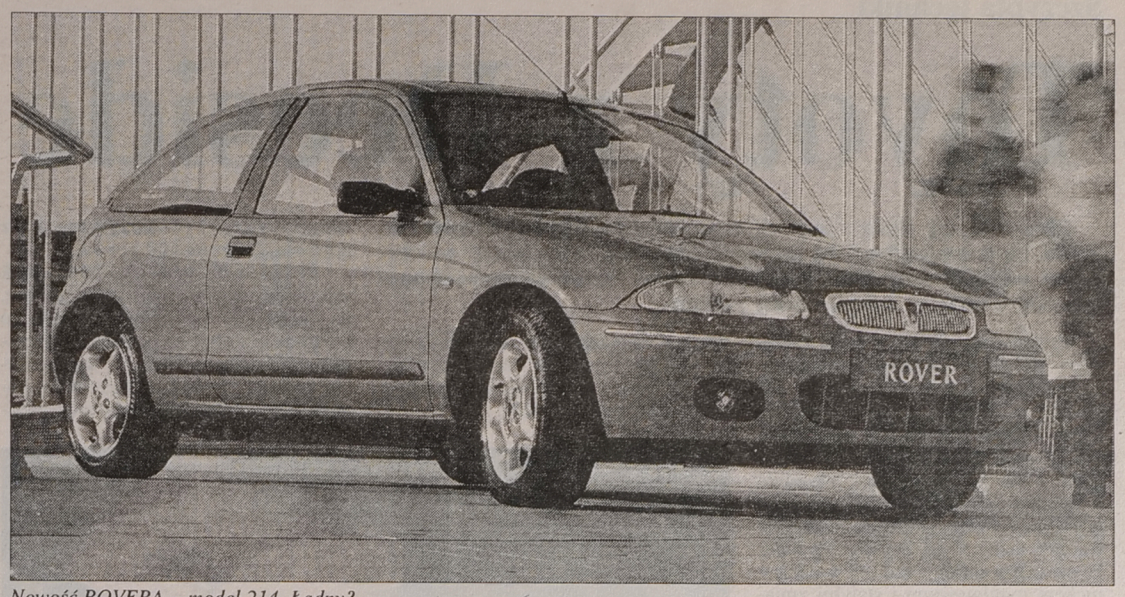

Nowość ROVERA – model 214. Ładny?

Kontyngent '97

Wystartował Ford i Rover

W tym roku, nieco wcześniej niż przed rokiem, ruszyła karuzela bezcłowego kontyngentu wyznaczonego na samochody importowane. Przeciętnego nabywcę mało interesują warunki określające postępowanie firm importujących, jego interesują ceny i terminy.

Rok 1996 – mamy połowę września – jest rekordowym, jeśli weźmiemy pod uwagę ilość sprzedanych nowych aut. Dotyczy to nie tylko kontyngentu '96. Popyt na samochody przekroczył najśmielsze prognozy. Być może wcześniejsze rozpoczęcie akcji przyjmowania zaliczek i podpisywania umów podyktowane jest zapobiegliwością importerów, staraniem się o ustalenie wielkości przyszłorocznego importu. Zainteresowanie potencjalnych klientów – wpłacanie zaliczek! – pozwoli na bliższe poznanie wielkości popytu i na tej podstawie określenie podaży.

Jeden z białostockich dealerów – dość popularnej marki – oceniając rok bieżący powiedział, iż liczy się z dobrą koniunkturą w roku przyszłym. **– Coraz częściej po nowe auta, ale już wyższej klasy, zgłaszają się nasi klienci, którzy kupili u nas samochody przed trzema laty. To dobrze prognozuje.**

O prawdziwości powyższego twierdzenia przekonamy się już za kilka miesięcy. Dzisiaj chciałbym podać informacje, które już posiadamy, które są pewne.

FORD DISTRIBUTION, poprzez swoich dealerów, przyjmuje od 2 września przedpłaty w formie zaliczek na poczet kupna samochodu w kontyngencie bezcłowym na rok 1997. Białostoccy dealerzy, firmy **AUTO-HOBBY** i **SPECTRUM**, oferują następujące modele: FIESTA 1,3 (3d) od 16 900, 1,3 (5d) od 17 600 marek. ESCORT 1.3 kombi od 23 200 marek, MONDEO 1.6 od 27 100, 1.8 ZETEC od 30 600, 2.0 ZETEC od 39 100, 2.5 V6 24V od 49 600 marek, SCORPIO 2.3 16V od 52 300, 2.9 24V od 65 000 marek. Ceny dotyczą wyposażenia standardowego, przyznać trzeba, że dość bogatego. Opcje – wyposażenie dodatkowe – nieco podwyższają cenę wyjściową. Złożenie zamówienia na określony model i wersję wiąże się z wpłaceniem zaliczki w wysokości dwóch tysięcy złotych.

Według posiadanych informacji, w sprzedaży znajdzie się także nowość – „maluch" Forda, model KA – którego cena w wersji z airbagiem wynosi 16 310 marek. W ciągłej sprzedaży są natomiast modele Forda montowane w Polsce – escorty i transity 100 i 190.

Drugą marką, którą możemy zamawiać w ramach kontyngentu bezcłowego na 1997 rok, jest **ROVER**. Białostockim dealerem tej marki jest firma **CHOCAR**. Przyjmowanie przedpłat i zawieranie umów rozpoczyna się dzisiaj. Przy podpisywaniu umowy należy wpłacić 15 proc. wartości samochodu, jednak przy nowości Rovera – modelu 214 – zaliczka wynosi 20 proc. W ofercie CHOCARA są następujące samochody: Rover 111 od 11 600 dolarów (ok. 31 700 zł), Rover 214 od 15 000 (ok. 41 000 zł), Rover 416 od 20 600 (ok. 56 300 zł), Rover 620 od 29 000 (ok. 79 300 zł), Rover 623 od 38 600 (ok. 105 450 zł), Land Rover Defender 90 SW od 35 400 (ok. 96 700 zł), Land Rover Discovery od 45 000 (ok. 122 940 zł).

Oprócz tych dwóch marek, rozpoczęły się zapisy – po prostu najzwyklejsza kolejka! – na HONDY (civic i accord), które rozprowadza firma **MULTIAUTO** i auta NISSANA, którego dealerem jest firma **K. Musiński**.

W miarę napływu informacji od dealerów, będziemy podawali je na łamach AUTOGAZETY.

(jag)

Od przyszłego roku – polonezy z nowym lakierem

Nadwozie na minutę

W przyszłym roku ma rozpocząć pracę nowa lakiernia Daewoo-FSO. „Obecnie funkcjonujący zakład, w którym dziennie można polakierować 440 nadwozi, nie spełnia warunków do uruchomienia produkcji nowych, koreańskich samochodów serii 100" – powiedziała Krystyna Danilczyk, rzeczniczka Daewoo-FSO.

Zakłada się, że nową lakiernię opuszczać będzie jedno nadwozie na minutę. W pierwszym etapie przygotowanie do lakierowania – czyli fosforowanie nadwozia, kataforeza i podkład – odbywać się będzie jeszcze w obecnie funkcjonującej lakierni. Poczynając od 1998 r., cały proces przejęty zostanie przez nowy zakład. „Od przyszłego roku produkowane na Żeraniu auta, czyli polonezy, otrzymają powłoki lakiernicze nowej generacji, o wyższym standardzie. Stosowanie lakierów wodnorozcieńczalnych wyeliminuje tak uciążliwe z ekologicznego punktu widzenia rozpuszczalniki" – dodała Danilczyk. Zakłada się, że daewoo serii 100 zaczną wchodzić do produkcji od 1998 r. – początkowo samochód T 100, czyli następca nexii, a następnie, od roku 1999 – samochody J 100 zastępujące espero i M 100 – zastępujące tico. Polonezy mają być produkowane do roku 2000.

(PAP)

Automobilklub Podlaski
w Białymstoku,
ul. Branickiego 19,
rozpoczyna kurs na prawo jazdy
w dniu 18.09.96 - środa
oraz 26.09.96 - czwartek
- godz. 16.00
telefon: 328-587 lub 327-685.
Nauka jazdy: polonez,
cinquecento, uno, fSO,
skoda F, łada.
Odpłatność w ratach.
15746

ROVER
15633
ROVER
ASCOT AUTO (OFICJALNY IMPORTER)
OD 15.09.96 R. ZAPISY NA
KONTYNGENT '97
samochody • serwis • części
JERZY CHOMONIUK, BIAŁYSTOK,
AL. 1000-LECIA PP 17, TEL/FAX 510-370

Europejski Fundusz Leasingowy
Przedstawicielstwo w Białymstoku ul. Sobieskiego 24, 15-014 Białystok tel. 410-744, fax 410-268, tel. 410-534
poleca:
SAMOCHODY, KOMPUTERY I SPRZĘT BIUROWY,
TELEFONY KOMÓRKOWE,
MASZYNY I URZĄDZENIA, INNE ŚRODKI TRWAŁE ,

OFERTA SPECJALNA - Firma **TOP AUTO** Autoryzowany Dealer samochodów marki OPEL, Salon Sprzedaży Samochodów, ul. Żabia 20, 15-448 Białystok, tel. 515-727, oferuje wyłącznie dla klientó w EFL **zniżkę na samochody dostawcze w wysokości 11%**
Koszt umowy leasingowej (na samochód) w % wartości fakturowej pojazdu:

typ harmonogramu	12* m-cy	24 m-ce	36 m-cy	48 m-cy
wpłata początkowa/wykup**	10%/24%	10%/19%	10%/15%	10%/5%
płaski (wszystkie raty równe)	136,58%	159,22%	182,89%	208,24%
degresywny (raty malejące)	134,20%	151,75%	168,15%	183,87%
wpłata początkowa/wykup**	40%/19%	40%/14%	40%/10%	40%/5%
płaski (wszystkie raty równe)	129,71%	144,90%	160,55%	177,35%
degresywny (raty malejące)	128,07%	139,68%	150,22%	160,21%

* Czas trwania umowy 7, 8, 9, ... do 48 miesięcy
** Wartość resztkowa (wykup) 5% - 24%
Wpłata wstępna 10% -40%

UWAGA ! W tabeli podano całkowity koszt operacji leasingowej wraz z wykupem, dla stałych klientów stosujemy zniżki, przy większych kontraktach proponujemy indywidualne warunki finansowe.

DOKUMENTY NIEZBĘDNE DO PODPISANIA UMOWY:
1. Standard: komplet dok. firmy (REGON, NIP, karta wz. podpisów, zgłoszenie działalności, umowa spółki), zaświadczenia; o braku zaległości podatkowych, ostatnia deklaracja podatkowa, opinia bankowa
2. Uproszczona procedura (przy wpłacie 30%) - komplet dok. firmy
3. Uproszczona dla stałych klientów - nie wymagamy żadnych dokumentów
UWAGA ! Umowa podpisana ostatniego dnia m-ca gwarantuje uzyskanie kosztu jeszcze na ten miesiąc.

EUROPEJSKI FUNDUSZ LEASINGOWY
- działa w Polsce od 92r,
- nasz kapitał własny to 203,5 mln PLN (2,035 bln zł)
- jest największym leasingodawcą w kraju, co 4-ta zawarta umowa w Polsce zawarta jest z EFL (13.905 umów w 95 r.),
15786

Ford **Spectrum**
ATRAKCYJNA OFERTA UBEZPIECZENIOWA W "POLONII" SA i w PZU
• salon • części • serwis • diagnostyka komputerowa silnika
BIAŁYSTOK, al. Jana Pawła II 88 (d. UL. ZWYCIĘSTWA)
TEL./FAX 516-911, 516-034
TEL. 518-279, 516-185
RATY, LEASING **Kontyngent**
15315a

INWESTOR LEASING
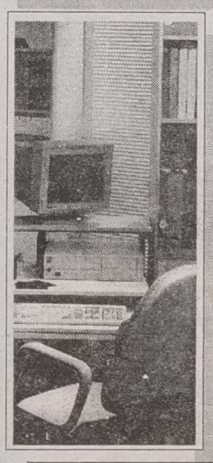
-Białystok, Lipowa 14
tel. (0-85) 446-355
-Ostrów Maz, Dubois 1/25
tel. (0-217) 52-366
-Warszawa, Żurawia26/21A
tel. (0-22) 628-18-83
samochody
sprzęt komputerowy
sprzęt biurowy
maszyny i urządzenia
Finansujemy Twój Sukces

15768

jk

CENTRUM DAEWOO

Autoryzowany Dealer
"AUTO SALON" w Ełku

❑ rewelacyjne warunki kredytowe
- I wpłata - 0%
- termin spłaty do 6 lat
- bez żyrantów
- oprocentowanie 12,5%
- możliwość pozostawienia samochodu w rozliczeniu

ESPERO POLONEZ
NEXIA
TICO

Superpromocja
tylko do 16 września
Niespodzianka za 700zł

ESPERO

Zapewniamy profesjonalny serwis i kartę stałego klienta.

ZAPRASZAMY

Giżycko, ul. Kętrzyńskiego 12 a, tel. (0878) 55-44,
Ełk, ul. Kilińskiego 5, tel. (087) 10-81-11,
Suwałki, ul. Noniewicza 93, tel. (087) 66-71-59

15291

TOR SA
Autoryzowany dealer
DAEWOO MOTOR POLSKA

Białystok, ul. Choroszczańska 24
tel. 513-165, 513-070, fax 510-972

LUBLIN

Żuk

INWESTOR LEASING
TEL. 446-355

15337

Auto abc...

STACJA OBSŁUGI
- naprawy bieżące (wszelkie marki)
- komputerowa geometria zawieszenia
- komputerowe badanie amortyzatorów

SKLEP
- bezobsługowe akumulatory Varta i Delco
- filtry
- amortyzatory
- oleje Castrol, Mobil, Vat, Aral

Auto abc s.c., 15-701 Białystok, ul. Kolejowa 12/1
tel. 513-848 (sklep), 515-063 (stacja obsługi), czynne 8.00 - 18.00, wszystkie soboty do 15.00

14734

Szczypta techniki

Toyoty z Deeside

Silniki Toyoty słyną z jakości, niezawodności i wytrzymałości. Do Polski, bo to nas najbardziej interesuje, docierają tylko silniki powstające w zakładzie w Deeside (Wielka Brytania). Są tam montowane motory, które służą do napędu cariny i corolli.

Przyjrzyjmy się bliżej temu zakładowi. W hali o 300 metrach długości i 120 metrach szerokości odbywa się ostateczny montaż jednostek napędowych. Sekret ich jakości polega na tym, że na stanowisku testowania jeden silnik z każdej zmiany jest rutynowo rozbierany i składany. Później następują testy trwałości, symulujące naturalne warunki jazdy. Cykl testowy odpowiada szesnastu dniom jazdy w mieście z ruchem regulowanym i stałymi zmianami prędkości. Inny test dotyczy jazdy przy wysokiej prędkości non stop na dystansie 3,5 tys. kilometrów.

W zakładzie Deeside powstają motory o pojemności 1,6 i 1,8 litra. Niby dwa motory, ale montowane w 13 różnych wersjach – na mieszankę ubogą, stechiometryczne, do aut z kierownicą po prawej i lewej stronie, z automatyczną i mechaniczną skrzynią biegów... Kompletny silnik opuszcza taśmę co dwie minuty – na dwóch zmianach.

Montaż silników rozpoczyna się w momencie dostarczenia z firmy Teksid z Włoch surowych bloków. Są one obrabiane na linii o długości 218 m. 22 bardzo wydajne i precyzyjne obrabiarki dokonują obróbki skrawaniem. Na tej linii zamontowano 371 urządzeń „pokayoke", czyli automatycznych mierników kontrolnych, pozwalających tylko częściom dobrej jakości na przemieszczanie się wzdłuż linii. Dodatkowo wyszkoleni pracownicy szczegółowo kontrolują co 50. część w ramach systemu „kamibishi".

Elektroniczna tablica kontrolna ANDON informuje, że należy dokonać kontroli. Spóźnienia wyklucza system stosowany przy produkcji toyot, nazywany „just in time" – zawsze na czas.

Czy w tym zakładzie nie ma pomyłek, błędów? O tym nic nie wiem. Poinformowano nas, że pomyłki wyklucza elektroniczny nośnik informacji, który towarzyszy każdemu silnikowi. W komputerze prowadzona jest „historia" montażu, podobnie jak test szczelności wszystkich produkowanych silników. W części środkowej linii montażowej jest 113 części, m.in. sprzęgło, koło zamachowe i pompa wodna, a montaż podzespołów jest procesem półautomatycznym. Stały dopływ części reguluje karta KANBAN – główny informator. Gdy silnik wjedzie na stanowisko robocze, lampka kontrolna wyboru części zaświeci się; jeśli część okaże się niewłaściwa, taśma jest zatrzymywana.

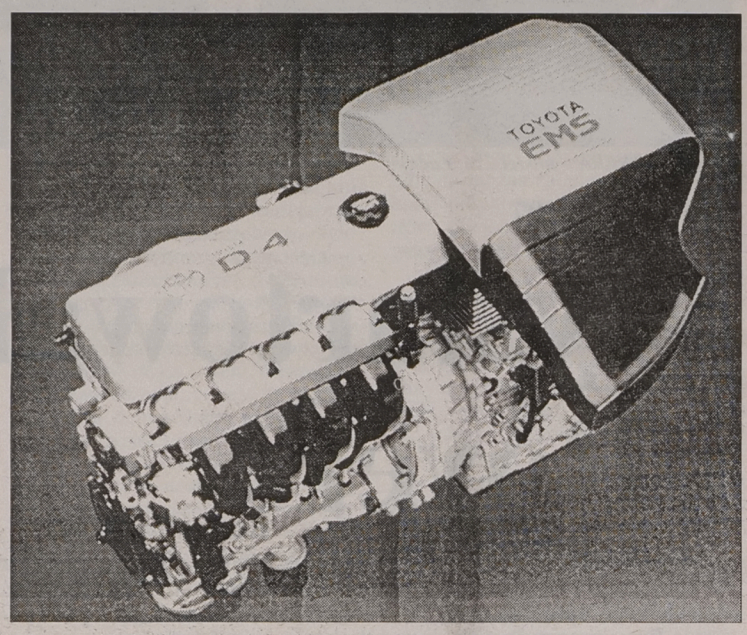

Silnik z zakładu w Deeside montowany w corolli lub carinie E

W końcowym etapie montażu już ręcznie mocuje się, na siedmiu stanowiskach, 280 różnych detali. W trosce o stałą wysoką jakość – przecież człowiek może coś przegapić – proces montażu może być zatrzymany przez kontrolującego montaż robota.

Po finalnym montażu każdy silnik jest dostarczany na stanowisko testowe, na którym po 1,5 minucie wstępnego podgrzania zostaje on poddawany szczegółowym próbom. Bada się wyprzedzenie zapłonu, kontroluje szczelność, poziom hałasu i wibracji. Dodatkowo bada- na jest emisja spalin. Po wypompowaniu płynów – paliwa i cieczy chłodzącej – silniki wyjeżdżają z Deeside do zakładu montującego całe samochody.

(jag)

OGŁOSZENIA i REKLAMY
do "Gazety Współczesnej" przyjmują:

Ogłoszenia i reklamy przyjmują także nasi przedstawiciele handlowi tel. 42-05-21

- **Augustów,** Rynek Zygmunta Augusta 7, tel. (0-119) 36-31 - Sklep Wielobranżowy
- **Augustów,** Rynek Zygmunta Augusta 27, tel. (0-119) 34-51 fax 37-33 ZH-P "SCh"
- **Białystok,** ul. Suraska 1, tel./fax 42-51-16 - Biuro Ogłoszeń
- **Bielsk Podlaski,** ul. Widowska 4, tel./fax (0-85) 30-35-22 - "KONZEPTION II"
- **Ełk,** ul. Małeckich 2, tel. (0-87) 10-85-05, Mazurska Regionalna Izba Gospodarcza
- **Grajewo,** ul. Piłsudskiego 6/7, tel. (0-86) 72-26-23, "UNIVERS" Biuro Obrotu Nieruchomościami
- **Giżycko,** ul. Pocztowa 3, tel. (0-878) 52-80 - Oddział "GW"
- **Hajnówka,** ul. Piłsudskiego 14, Usługi komputerowe
- **Łomża,** Al. Legionów 7, tel./fax (0-86) 16-56-97 - Oddział "GW"
- **Olecko,** ul. Pl. Wolności 13, tel. (0-116) 21-63, Sklep "U JANKA"
- **Pisz,** ul.Okopowa 3 A, tel. (0-117) 329-61, BP "ORBIS"
- **Siemiatycze,** ul. Pałacowa 18, tel. 55-31-41, B. Śliwińska
- **Sokółka,** ul. Ściegiennego 16 B, tel./fax (11) 41-89, "MAKLER" Biuro Pośrednictwa Nieruchomości
- **Suwałki,** ul. Kościuszki 32, tel./fax (0-87) 66-57-26 - Oddział "GW"
- **Węgorzewo,** ul. 3 Maja 10, tel. (0-117) 727-46 - "EKOMAZUR"
- **Wysokie Mazowieckie,** ul. Długa 22, tel. 75-24-08, Wypożyczalnia kaset wideo "WIDKING"
- **Zambrów,** Al. Wojska Polskiego 37c, tel. (0-86) 71-27-99 - MOK
- **Zambrów,** Al. Wojska Polskiego 22, tel./fax (0-86) 71-25-25 - "GLOBTOUR"

Gazeta Współczesna

Mocna jak stal

OPONY CAŁOSTALOWE 20 i 22.5 CALA
STOMIL-STEEL

Hurtownia patronacka
Spółka H.U. „GUMAR" Spółka z o.o.
15-715 Białystok, ul. Spokojna 2,
tel. (085) 523-651, 523-393
zaprasza do Autoryzowanych Serwisów
Ogumienia Stomil Olsztyn S.A.:

- PHU „Bona", Kol. Porosły 1A
  tel. 515-930
  i ul. Marczukowska 4/1, tel. 514-673
- SiSO Dariusz Godlewski Ostrów Mazowiecka
  ul. Książęca 4, tel. 62-177

STOMIL-OLSZTYN

15775

OPEL informuje NOWA ASTRA '97

najlepsza kombinacja dobrego stylu
i funkcjonalności. Wyposażona
w nowy 90 KM silnik ECOTEC.
Standardowo montowaną poduszkę
powietrzną dla kierowcy.

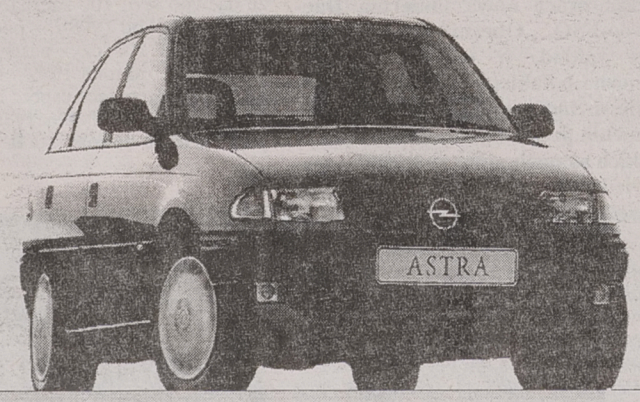

OPEL

TOP AUTO
Autoryzowany Dealer

Salon Sprzedaży Samochodów OPEL
ul. Żabia 20, Białystok
tel./fax 515-727

15820

MOTONOTY

EKSPANSJA DAEWOO

Koreański koncern w swoim marszu na podbój Europy inwestuje w trzy ośrodki produkcyjne w krajach postkomunistycznych – Polsce, Czechach i Rumunii. Niezależnie od tego prowadzi negocjacje w Azji, zamierzając utworzyć kolejne centra w Uzbekistanie, Chinach i Iranie. Jakby tego było mało, nie wyklucza inwestowania w Rosji lub którymś z państw Południowej Ameryki. Te wszystkie zabiegi mają na celu zwiększenie produkcji samochodów – do roku 2000 – z obecnie produkowanego miliona do dwóch milionów aut rocznie.

JAGUAR CZCI DAIMLERA

Brytyjski Jaguar planuje wyprodukowanie samochodu, który byłby kombinacją klasycznego wnętrza z tradycyjnym wyglądem luksusowego daimlera z lat 30. Ten projekt ma być swego rodzaju formą uczczenia stulecia firmy Daimler Motor Company. Jubileuszowa wersja ma otrzymać nazwę corsica – taką samą, jaką nosił wyprodukowany w 1931 roku kabriolet Daimlera. Jaguar nie przewiduje wprowadzenia corsiki do produkcji seryjnej, ale – z drugiej strony – spodziewa się, że zainteresowanie tym pojazdem będzie bardzo duże.

NOWA LANCIA

Według informacji napływających z Włoch, niebawem możemy spodziewać się premiery nowej lancii, której nadwozie opracowała słynna firma Pininfarina. Auto, o którym mowa, to Kappa Station Wagon (kombi) oferowana z pięcioma różnymi silnikami. Na uwagę zasługuje sześciocylindrowy silnik benzynowy o pojemności skokowej 3,0 i dwulitrowy motor z turbodoładowaniem o mocy 205 KM, pozwalający na osiąganie prędkości 230 km/h. Nowa kappa była projektowana z uwzględnieniem trendów rynkowych. W ciągu ostatnich 10 lat udział aut osobowo-bagażowych w europejskim rynku samochodów klasy wyższej wzrósł dwukrotnie, a we Włoszech nawet dziesięciokrotnie.

ŁADY DOBRYMI AUTAMI?

Brytyjski importer rosyjskich ład był bardzo niezadowolony z wyników ostatniej ankiety przeprowadzonej przez firmę JD POWER, zajmującej się „badaniem satysfakcji klientów" z posiadanego aktualnie samochodu. Przeprowadził więc własne badania i... uzyskał zupełnie inne wyniki. Okazało się, że aż 97 proc. ankietowanych posiadaczy ład było zadowolonych z eksploatowania aut, z ich stanu technicznego. Z kolei 87 proc. użytkowników ład nie wahałoby się ani chwili, gdyby miało dokonać wyboru przy kupnie następnego samochodu – to byłaby łada. Tak na marginesie warto odnotować, że według badań JD POWER łada – na 72 przebadane samochody – znalazła się na ostatnim miejscu...

CITROEN W CHINACH

Zgodnie z prawem chińskim, po czterech latach funkcjonowania joint venture w tym kraju, znacznie wzrasta cło na import części i podzespołów do produkcji samochodów w przypadku, gdy dostawy ze źródeł lokalnych nie przekraczają 60 proc. Aby uniknąć płacenia tak znacznych ceł, przedsiębiorstwa o kapitale mieszanym nakłaniają swoich kooperantów albo do przenoszenia produkcji do Chin, albo do szukania tam źródeł zaopatrzenia. Tę ostatnią metodę wykorzystuje Citroen, który od 1992 roku prowadzi spółkę SOGEDAC. Do końca 1996 roku udział części chińskich ma wzrosnąć do 60 proc. Tak więc cła zaporowe Francuzom nie grożą.

(jag)

Czym smarujemy?

Olej jak koniak

Któż z nas nie pamięta czasów, kiedy „piątka" oleju Castrola była równie wykwintnym prezentem, jak butelka dobrego koniaku. W końcu lat 60. stosowanie Castrola, pakowanego w kilkulitrowe metalowe bańki, kwalifikowało posiadacza samochodu do grona tych lepiej sytuowanych. I przyznać trzeba, że był to doskonały olej – w tamtych warunkach.

W latach 70. Automobilklub Podlaski otrzymał z Warszawy beczkę Castrola GTX. Ileż to było dyskusji i rozważań: komu z zawodników przydzielić kilka litrów tego środka smarowego? Rozstrzygnięcie zapadło dopiero na prezydium Zarządu AP... A dzisiaj? Wybór mamy taki, że można brać, wybierać, a jednak wielu posiadaczy czterech kół pozostało wiernych właśnie olejom Castrola.

Zmianie ulegają dodatki do nazwy markowej, ale ciągle te oleje mają wysokie parametry, czystość i zredukowane do minimum zagrożenie dla środowiska. Przeciętny użytkownik, w którego samochodzie „mieszka" Castrol, nie zawraca sobie głowy precyzyjnym dobieraniem gatunku oleju. – **Ma to być Castrol i tyle**.

Dwa słowa z historii. Pierwszy GTX królował od 1971 do 1980 roku, do chwili wprowadzenia GTX2, a następnie kolejno: w 1986 roku GTX3 (15W40), w trzy lata później GTX3 Lightec i GTX3 Protec – w 1992 roku.

Koncern ciągle rozwija się, setki ludzi w nowoczesnych laboratoriach pracuje nad udoskonaleniem olejów, tak by nadążyć za nowoczesnymi konstrukcjami silników, ba, wyprzedzać rosnące potrzeby. Oleje Castrola – to jedna z ich uniwersalności – zalecane są do bardzo drogich i nowoczesnych silników, jak i do motorów o dość wiekowej konstrukcji. Każdy GTX zawiera dużą rezerwę bezpieczeństwa. Dotyczy ona przede wszystkim wysokich temperatur, a dzięki specjalnej technologii dodatków chroni części silnika przed ścieraniem.

Kiedyś, już pisząc o tym oleju, przyznałem się do jego stosowania od wielu lat. Wlewałem do silników oleje mineralne, a od kilku lat syntetyki. I jakież było moje zdziwienie, kiedy dowiedziałem się, że nie ma już oleju Castrola TXT (syntetyk). Jego miejsce zajął kolejny z rodziny GTX, z kolejnym numerem 5 i określeniem Lightec (SAE 10 W 40).

Jest to najnowszy produkt Castrola, którego promocja odbywa się w całej Europie, a który można kupić nie tylko w sieci Castrola w Polsce. GTX5 Lightec – jak dowiedziałem się – jest lekkobieżnym olejem do wszystkich nowoczesnych samochodów osobowych – z silnikami benzynowymi i wysokoprężnymi, z turbodoładowaniem i bez niego, z katalizatorami i bez tych dopalaczy. Po prostu – wcale dobry olej, żeby jeszcze nie był taki drogi... **(jag)**

Dosyć takiego podróżowania! Wolę iść na piechotę. **Fot. Archiwum**

CENTRUM DAEWOO

15223

FORMALNOŚCI ZAŁATWIAMY W CIĄGU 1 DNIA
PEŁNA GAMA KOLORÓW, WERSJI I WYPOSAŻENIA
OZNAKOWANIE GRATIS
MONTAŻ ALARMU I WSZELKICH ZABEZPIECZEŃ PRZED KRADZIEŻĄ
BARDZO KORZYSTNY PAKIET UBEZPIECZENIOWY
SPRZEDAŻ RATALNA, LEASING

LUBLIN, ŻUK, POLONEZ
NEXIA, TICO, ESPERO
ODBIÓR NATYCHMIASTOWY

TWÓJ PARTNER W BIZNESIE
TECAR
AUTORYZOWANY DEALER
BIAŁYSTOK
ul. 1 Armii WP 2A
tel./fax 752-488; 539-072

Amortyzator nr 1
Dla bezpieczeństwa amortyzatory muszą być sprawdzane co 20.000 km

ROB-CAR
BIAŁYSTOK, UL. BIAŁÓWNY 10/1
TEL. 44-51-47
TOP-TEN
BIAŁYSTOK, UL. WYSOCKIEGO 35
TEL. 75-15-02
MIKRUS
SUWAŁKI, UL. KOŚCIUSZKI 19
TEL. 66-78-79
AUTO-ASZOFF
ŁOMŻA, UL. 1-MAJA 3 B
TEL. 16-54-97
RONDO
EŁK, UL. WOJSKA POLSKIEGO 93
TEL. 10-13-37
CONFEX
W-WA, UL. CYBERNETYKI 2
TEL. 43-20-22

GWARANCJA 2 LATA

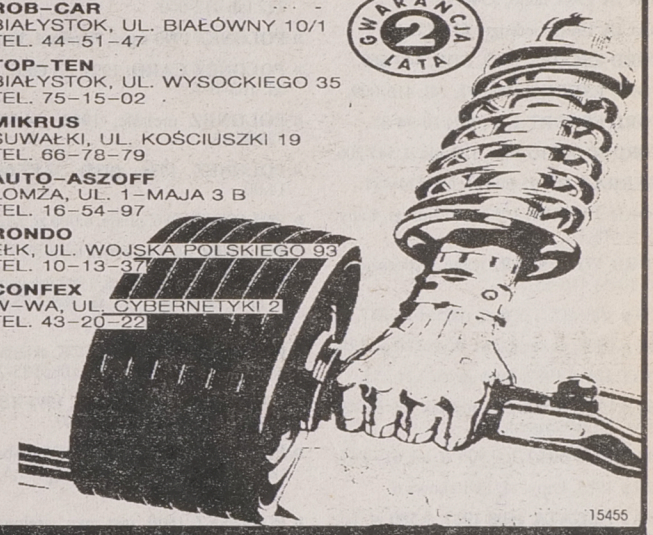

15455

MONROE amortyzatory

F I M O T
Regionalny Dealer samochodów dostawczych Daewoo FSO Motor
Lublin, Żuk, Polonez Truck, Citroën C-15 Cargo VAN

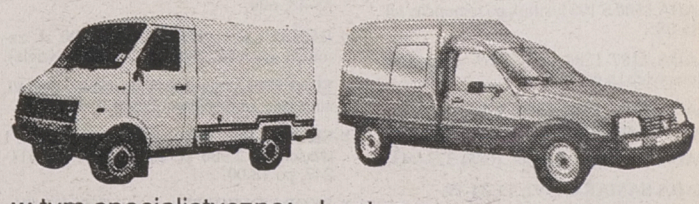

w tym specjalistyczne:

kontenery
izotermy
chłodnie
furgony

oraz Polonezy Caro
OC GRATIS i AC RYCZAŁT
Ełk, Słowackiego 11, tel./fax (087) 10-31-03
oraz nowy obiekt Łukasiewicza 1 c. tel./fax (087) 10-48-40
KOMIS SAMOCHODÓW UŻYWANYCH
- na miejscu leasing i kredyt bez poręczycieli do 5 lat
- profesjonalny serwis (dwie stacje diagnostyczne)
Z A P R A S Z A M Y !
15322

FIMOT
19-300 Ełk, ul. Słowackiego 11,
tel./fax 103103, 104840
oferuje do sprzedaży:
1. Autokar 1975 r., 1.500,00 zł
2. Simca Talbot 1100 - 1980 r., 4.500,00 zł
3. Mercedes 200D -1978 r., 4.650,00 zł
4. Subaru - 1987 r., 8.000,00 zł
5. Tarpan 237 -1982 r., 1.250,00 zł
6. PN Caro 1993 r., inst. gaz. - 12.500,00 zł
7. Fiat Argenta (składak) 1991 r., 4.500,00 zł
15773

AUTO-MOTO

❒ KUPIĘ

» **FORD FIESTA** (1989-91 r.) 1.1 (087) 66-25-81.

» **KABINA, ŻUK** też po wypadku, 11-48-50.

» **CZĘŚCI DO MITSUBISHI LANCER,** 449-546.

» **MERCEDES typ 124** diesel 1985-87 r., tel. (085) 452-622.

» **USZKODZONY POWYPADKOWY,** 111-329.

» **WSPOMAGANIE STARA LUB AUTOSANA,** 15-26-51.

» **KABINA STARA** po wypadku, 15-26-51.

» **COMBI** diesel do 5 lat, tel. 113-018 (wieczorem).

» **STAR 200,** może być do remontu, tel. 522-684.

» **126 p** do 1500 zł, 1982-86 r., do remontu lub po wypadku, tel. 522-962.

» **126 p** do 1500 zł, 1983-86 r., po wypadku lub do remontu, tel. 515-446.

» **126 p** powypadkowy lub karoserię, (087) 67-96-34.

» **LAWETA** (087) 67-96-34.

» **ŁADA SAMARA** (087) 67-96-34.

❒ SPRZEDAM

» **AUDI 80 1,8,** 1988, 20 tys., czerwony, Łomża (086) 186-944.

» **AUDI 100 2,3E**, 1988, (0119) 47-179.

» **AVIA** 1988, blaszak, 9.500 zł, 752-203.

» **BMW 324D** 1986, 13.500 zł, **VWT4** 1991, 33.000 zł, Augustów 53-81.

» **BUS BEDFORD** 1982 2,3D w dobrym stanie, tel. (0116) 63-88.

» **DACIA** 1984, tanio, 534-595.

» **DACIA** 1991, niedrogo, 613-772.

» **FORD ESCORT** 1985, BDB, 449-669.

» **FORD ESCORT** 1990/91, 14i, 416-009.

» **FORD ESCORT 1,4,** (087) 10-94-83.

» **FORD SCORPIO** 1988, 120 mln zł, 543-206.

» **SIERRA 2,3D**, 95 mln zł, tel. 324-487.

» **FORD TAURUS** 1987, 145 mln zł, Łapy, ul. Nowa 17.

» **FORD WINDSTAR,** pełne wyposażenie, tel. (085) 416-857.

» **126 p** 1986/87, 2.600 zł, (085) 611-237.

» **126 p** 1988, na części, ul. Wysockiego 128.

» **FIAT 126 p** 1987, Suchowola 124 255.

» **126 p** 1988, 36 mln zł, Grodzisk, tel. 55-43-14 w. 27, wieczorem.

» **FIAT UNO 60S 1,1,** 9.900 zł, tel. 617-967.

» **126 p** 1985, Łapy, ul. Świerkowa 6.

» **FIAT REGATA 1600** 1987, 9.500 zł, tel. 546-048.

» **FIAT REGATA** 1985, 752-001.

» **FSO 1500** składak, 1988, 515-234.

» **125 p** 1988, 4,5 tys. zł, st. dobry, 755-032.

» **FIAT 126 p** 1983, tel. 413-831, po 16.00.

» **FIAT 126 p** 1984, tel. 411-235.

» **HYUNDAI PONY** 1992, tel. (087) 162-521.

» **ŁADA 2107** 1988, do remontu + części, tel. (0116) 63-88.

» **ŁADA 1500 S** 1981, 610-462.

» **ŁADA 1500 S** 1981, silnik po remoncie, tel. 531-085.

» **ŁADA 2107** 1500 ccm, 1989, Augustów, Nowowiejska 60.

» **ŁADA 2107, 1500** 1989, 8.600 zł, Augustów, tel. 46-007.

» **ŁADA 2104** 1987, kombi, (085) 323-943.

» **ŁADA SAMARA** 1992, 11-34-79.

» **ŁADA 2107, 1500**, 1989, tel. 18-320.

» **ŁADA SAMARA** 21093, 1991, 5-drzwiowa, szary metalik, Wysokie Mazowieckie, (086) 75-23-59.

» **SAMARA** 1991, 5-drzwiowa, Ełk, 10-36-89.

» **ŁADA 21043,** 1991, 443-501.

» **ŁADA SAMARA** 1990, (0117) 321-23.

» **MERCEDES 123**, niedrogo, 240D, 1980, tel. 415-968.

» **MITSUBISHI SIGMA 3,0,** 1992, pełne wyposażenie, 40.000 zł, 762-087.

» **MITSUBISHI** – kompletny silnik 1800D do remontu, na chodzie – 2.500 zł, tel. 762-154.

» **MAZDA 626 2,2i,** 1990, bogate wyposażenie, 411-144.

» **MAZDA 626** 2,5, 1992, 5 drzwi, 39.000 zł, (090) 285-168.

» **MAZDA 626, HONDA ACCORD EX,** 1995, (085) 15-26-38.

» **MAZDA 626 – V6,** 1993, 450 mln zł, tel. 15-13-64.

» **MAZDA MX3 18,** 24V V6, 1993, (0119) 53-39 Augustów.

» **MAZDA 626 CRONOS,** bogato wyposażona, tel. (085) 416-857.

» **DATSUN CHERY N 10,** 1983, stan dobry, 444-174, 514-225.

» **NISSAN SUNNY 1,4,** 1993, 431-262.

» **NISSAN VANETTE 1,9D,** 1992, 24 tys. zł, 96 tys. km, (085) 55-43-18 w. 35.

» **NISSAN MICRA,** (VIII 1995) gwarancja, 5000 km, 538-100, 538-200.

» **NISSAN MICRA** 1989, zadbany, 752-203.

» **OPEL RECORD 2,3D,** 1985, 8.300 zł, tel. 613-814.

» **OPEL KADETT 1,6,** (087) 10-94-83.

» **OPEL KADETT 1,6D,** 1986, tanio, 512-448.

» **OPEL KADETT,** silnik 1,6D (do remontu), skrzynie 5-bieg., tel. 510-320.

» **OPEL KADETT 1200,** 1983, 31-44-22, Andryjanki.

» **OPEL KADETT 1,6D,** 1985, tel. 541-790.

» **OPEL KADETT GSI,** 11 tys. zł, 762-808.

» **OLTCIT** 1990, tanio, Rudawka 19, 16-130 Janów.

» **PEUGEOT 309 1,9D,** 2 drzwi, 1993, niebieski, 19,9 tys. zł, (086) 17-61-64.

» **PEUGEOT 309,** 1987, (0835) 42-48.

» **POLONEZ** 1989, tel. 188-518.

» **POLONEZ 1,6,** 1995, powypadkowy, tel. 121-536.

» **POLONEZ TRUCK,** 1989, Wiadukt 8, 522-684.

» **POLONEZ 1,5 GLE**, 1993, Łapy, 15-38-72.

» **POLONEZ 1500**, 1985, tel. 19-17-70, po 15.00.

» **POLONEZ 1500** 1987, 5.600 zł, tel. 753-712 lub 412-660.

» **POLONEZ** 1990 + gaz, 79 mln zł, 30-33-61.

» **POLONEZ CARO,** 1994 1,5 GLE, tanio, tel. 183-107.

» **POLONEZ** metalic, 1994, 14.500 zł, 52-40-95.

» **POLONEZ** 1984, (085) 32-87-08, do 14.00.

» **POLONEZ** 1986, pilnie, 4.000 zł, 321-053.

» **POLONEZ** 1989, 64 mln zł, tel. (086) 774-223.

» **POLONEZ CARO 1,6,** 1993 lub zamienię na mały zachodni 1993, tel. (085) 55-66-97, po 20.00.

» **POLONEZ 1,6 GLI TRUCK,** składak biały, pełna dokumentacja, tel. (086) 75-28-71.

» **CARO 1500 GLE,** brązowy, 1991 XII, data I rejestracji 1992, tel. 127-307.

» **POLONEZ TRUCK** 1,6 1995, zabezpieczenie, st. idealny, przebieg 17,5 tys., 15.700 zł, 440-411.

» **POLONEZ 1600,** inst. gaz., zielony, tel. 610-816 do 15.00, 77-33-42.

» **POLONEZ** 1988, I właściciel, tel. 102-171.

» **RENAULT TRAFFIC 2,1D,** 1993, 54-64-76.

» **RENAULT 9** 1983, tel. 18-24-96.

» **LAGUNA 1,8** 1994 XI, 35 tys. zł, (085) 15-28-90.

» **RENAULT CLIO 1,2i**, 1991, 522-643, po 18.00.

» **RENAULT 21** 1988 lub zamienię, 324-939

» **RENAULT EKSPRES** diesel, 1987, 30-54-47.

» **RENAULT SAFRANA** 1993, (090) 22-63-48, raty.

» **RENAULT 11 GTL,** 1984, 8.500 zł, zamiana, grzeczn. (086) 75-33-06 (niedziela).

» **SEAT IBIZA** czerwony, 5-drzwiowy, 1996 VI, autoalarm, immobilizer, 35.500 zł, 63-13-95.

» **SKODA 105,** 1982, silnik po remoncie, I właściciel, 2.000 zł, stan dobry, tel. 611-247, po 18.00.

» **SKODA FAVORIT** na części (085) 451-484.

» **TOYOTA COROLLA 2.0D,** 1995, 15-26-51.

» **TOYOTA COROLLA** 1,6 16V, 1988, bogate wyposażenie, 54-23-49.

» **TOYOTA COROLLA** 1,3 + instalacja gazowa, 1989, (086) 160-261.

» **TOYOTA COROLLA** 1993, 305 mln zł, tel. 15-33-23.

» **TOYOTA COROLLA** 1986, wersja angielska, 70 mln zł, 517-790.

» **TAWRIA** 1991, Bielsk Podlaski, 30-25-44.

» **TAWRIA** 1992, 7.500 zł, 613-282.

» **TAWRIA** metalik na gwarancji, (0835) 48-89.

» **TRABANT** combi, zarejestrowany, tel. (087) 67-96-34.

» **TARPAN** skrzyniowy–plandeka, 18 mln zł, 618-981.

» **UAZ** silnik mercedesa, Łapy, Cmentarna 46a/55.

» **GOLF 1,6D,** 1987, Ełk, 10-36-89.

» **VW VENTO 1,9TDI** 1995, 15-26-51.

» **GOLF 1,6** 1977, 28 mln zł, (087) 66-43-78.

» **VOLKSWAGEN PASSAT** 1994, 538-100, 538-200.

» **VW PASSAT 1,9D** 1991, (087) 67-05-85, po 15.00.

» **PASSAT 1,5D** kombi, 1980, (017) 303-91.

» **VW JETTA 1,6D** 1985, 4 drzwi, 5 biegów, 13.600 zł, Ełk 10-36-89.

» **VOLVO 440 1,8i,** 1993, 27.500 zł, 762-087.

» **VOLVO 340 DL** 1983, 1400, B-stok, ul. Gagarina 8 m 67, 511-674.

» **ZASTAWA 1100** 1983, 750 zł, 437-362.

» **ŻUK** blaszak, 1988, Sokoły 18-218, Nowy Świat 21.

» **ŻUK** kontener, stan dobry, 4.300 zł, 755-934.

» **ŻUK** blaszak, 1990, tel. 101-300.

» **ŻUK** blaszak, 1979, tel. 101-158.

» **ŻUK** plandeka, 1987, 5.400 zł, tel. 612-717.

» **ŻUK** A16 B, 1984, 411-235.

» **JELCZ** wywrot + przyczepa, 30-35-06, po 18.00.

» **STAR 200** 1983, z przyczepą oplandekowany, tel. 11-30-18 (wieczorem).

» **STAR 28** wywrotka, skrzynia 4 m, Wys. Maz. 22-71.

» **STAR 28** w częściach, Sokółka, 11-49-47

» **STAR 1142** 1991, **STAR 200 L** 1990, (086) 76-13-31, kupię wagę samochodową.

» **STAR 266** dłużyca, 170 mln zł, tel. 55-43-13 w. 284.

» **ETZ 250,** 1.250 zł, tel. 632-578.

» **NOWY SILNIK „S",** (0835) 38-71.

» **CZĘŚCI Z ROZBIÓRKI POLONEZA,** 1982, tel. 755-381.

» **KONTENER** 12,5 x 5, **PAKA JELCZA,** 431-262.

» **SILNIK DO CITROENA BX 1.4** w dobrym stanie, (0117) 303-91.

» **SILNIK DO ŁODZI** od 40 KM, uszkodzony, 614-853.

» **AUTOCZĘŚCI** na zamówienie, 54-64-76.

» **SKUP-SPRZEDAŻ, CZĘŚCI NOWE UŻYWANE STAR, JELCZ,** Wiadukt 8, 522-684.

» **BLACHARKA, SZYBY, PODZESPOŁY:** niwy, oki, tawrii, moskwicza, łady, (085) 44-17-19.

» **APARAT ZAPŁONOWY ZAPOROŻEC 968 M** nowy, tel. 424-972.

» **NACZEPA BRANDYS** 20 t, 2 osie, 1983, 7,5 tys. zł, (085) 30-24-63, Bielsk Podl.

» **PRZYCZEPKA RUSKA** mało używana, tel. (15) 33-46.

» **PRZYCZEPA HANDLOWO-GASTRONOMICZNA** nowa (0117) 303-91.

» **PRZYCZEPA H-Li** wywrot, 631-873.

» **PRZYCZEPKA „BŁYSK",** B-stok, tel. 542-370.

» **OSPRZĘT koparki „Białoruś",** Hajnówka, (0835) 38-71.

» **KOPARKA GĄSIENICOWA,** poj. łyż. 0,9, waga 16 t, 80 mln zł, 22-91 Sokółka.

» **CHŁODNIA Z AGREGATEM** uszkodzona, 5,30–2,30–2,30, 1.500 zł, 751-849.

» **SAMOZBIERKĘ T-055, KOPACZKA ELEWATOROWA, BIZON 056,** Dziadkowice 174.

» **WIDLAK RA-7,** 1987, 9 tys. zł, Białystok, tel. 325-706, po 14.00.

» **ROZTRZĄSACZ OBORNIKA** jednoosiowy, 552-325.

» **ZETORY** różne typy, 449-720, 433-719.

» **CIĄGNIK T-25,** 1995, Janczewo Wielkie 13, 18-324 Szulborze Koty, woj. Łomża.

» **C-360** 1979, zamienię na mniejszy, Sokółka 11-49-47.

» **C-360** 1984, Rudawka 19, gm. Janów.

» **T-25A** 1983, Kruszewo-Brodowo 36.

» **URSUS C-330** 1987, Marynki 26, gm. Poświętne.

» **C-330** 1982, stan bardzo dobry, Tadeusz Koda, Przytulanka 44, gm. Mońki.

» **TRAKTOR NIEMIECKI** 1976, 65 KM, 8000 zł, Łapy, ul. Długa 118.

» **ZETOR 7245,** (086) 172-209.

» **KOPARKO-ODMULARKA „PELIKAN"** oraz **URSUS C-330,** Sejny, tel. (087) 16-27-57.

Z AUTOGIEŁDY BIAŁOSTOCKIEJ

Złocone dodatki

Największe zainteresowanie na Krywlanach wywołała ubiegłoroczna mazda 626 cronos LX. Właściciel reklamował samochód jako fabrycznie nowy, wyposażony m.in. w klimatyzację, dwie poduszki powietrzne, elektroniczny wtrysk paliwa, regulację siedzeń i kierownicy, a wszystkie dodatki były złocone. Cena też niemal złota, bowiem 65 tys. zł.

Po okresie zastoju wyraźne jesienne ożywienie. Bardzo dużo samochodów, zwłaszcza fiatów, fordów i volkswagenów. W większej ilości pojawiły – z myślą o rolnikach – pojazdy dostawcze.

A oto niektóre niedzielne notowania. W nawiasach – obok marki – rocznik pojazdu:

CINQUECENTO „704" (1994) 15,3 tys. zł, (1993) 14-14,5 tys. zł;

FIAT 126 p (1994) 8,9 tys. zł, (1993) 8-8,5 tys. zł, (1992) 6,8 tys. zł, (1991) 5,5-6,8 tys. zł, (1990) 5,2 tys. zł, (1989) 4,4-4,9 tys. zł, (1988) 3,6-4,1 tys. zł, (1987) 3,3-3,7 tys. zł, (1985) 2,8-3,5 tys. zł, (1983) 1,4-2,3 tys. zł;

FIAT 1500 (1990) 5,8-6,3 tys. zł, (1988) 4,7-5,3 tys. zł, (1987) 4 tys. zł, (1986) 3,3 tys. zł, (1985) 4 tys. zł, (1983) 1,8 tys. zł, (1982) 2 tys. zł;

POLONEZ (1996) 20,2 tys. zł, (1994) 14,5-15,7 tys. zł, (1993) 12-12,7 tys. zł, (1992) 10,5-11,8 tys. zł, (1991) 9,5-10,5 tys. zł, (1990) 6,6-8,5 tys. zł, (1989) 6,4-7,5 tys. zł, (1988) 6,1 tys. zł, (1987) 5,3-6,4 tys. zł, (1986) 3,7 tys. zł, (1984) 3,2 tys. zł, (1982) 3 tys. zł, (1980) 3,8 tys. zł;

ŁADA (1990) 10-10,2 tys. zł, (1989) 9,3-10,5 tys. zł, (1988) 7,1-8,5 tys. zł, (1987) 6 tys. zł, (1984) 4,2 tys. zł, (1982) 4,6 tys. zł;

MOSKWICZ ALEKO (1993) 12,8 tys. zł;

SAMARA (1992) 12,3 tys. zł, (1991) 12,6-13,3 tys. zł, (1990) 12 tys. zł, (1989) 8,8 tys. zł;

TAWRIA (1995) 13 tys. zł, (1991) 5,5-7,5 tys. zł, (1990) 6,5 tys. zł, (1989) 3,7 tys. zł;

WARTBURG (1987) 4,1 tys. zł;

AUDI „80" (1992) 35 tys. zł, (1987) 17,5-18,5 tys. zł, (1983) 8 tys. zł, (1982) 7,1 tys. zł, **„100"** (1991) 34,8 tys. zł, (1987) 14,9 tys. zł, (1985) 12,6 tys. zł;

BMW „528i" (1982) 9,2 tys. zł;

FIAT „170" (1994) 15,5 tys. zł, (1993) 15,4 tys. zł, **PUNTO** (1995) 29,5 tys. zł, (1994) 32 tys. zł, **TEMPRA** (1995) 29,7-31,2 tys. zł, (1993) 23,4 tys. zł, (1992) 20,5-22,5 tys. zł, (1991) 17 tys. zł, **UNO** (1995) 22,5 tys. zł, (1992) 19,3 tys. zł;

FORD ESCORT (1993) 23,8 tys. zł, (1991) 22,3 tys. zł, (1988) 16 tys. zł, (1987) 15 tys. zł, (1986) 12,6 tys. zł, (1985) 9,5 tys. zł, (1983) 8,5-8,6 tys. zł, (1981) 5,9 tys. zł, **ORION** (1990) 16,5 tys. zł, (1989) 18,9 tys. zł, **PROBE** (1990) 23 tys. zł, **SCORPIO** (1988) 16 tys. zł, (1986) 14,7 tys. zł, **SIERRA** (1992) 20 tys. zł, (1988) 18,5 tys. zł, (1986) 11 tys. zł, (1985) 11,4 tys. zł, (1984) 9 tys. zł;

HONDA ACCORD (1991) 27,5 tys. zł, **CIVIC** (1991) 19 tys. zł, **LEGEND** (1991) 32 tys. zł;

LANCIA PRISMA (1985) 7,2 tys. zł;

MAZDA „626" – CRONOS LX (1995) 65 tys. zł, (1992) 39 tys. zł, (1991) 24,7 tys. zł, (1987) 17 tys. zł, (1986) 12 tys. zł;

MERCEDES „190D" (1991) 24,5 tys. zł, **„200D"** (1980) 3,7 tys. zł;

NISSAN DATSUN (1987) 11,5 tys. zł, **SUNNY** (1992) 26,5 tys. zł, (1991) 21,6 tys. zł, (1986) 13,5 tys. zł, **BLUEBIRD** (1984) 9,2 tys. zł;

OLTCIT (1992) 17,5 tys. zł;

OPEL ASCONA (1986) 11 tys. zł, (1985) 1,7 tys. dol., 11,2 tys. zł, **KADETT** (1990) 16,8 tys. zł, (1988) 13,9-15,3 tys. zł, (1987) 12,6 tys. zł, (1986) 1,8 tys. dol., 13,1 tys. zł, (1985) 5,3 tys. zł;

PEUGEOT „309" (1987) 12,9 tys. zł, **„405"** (1994) 29,6 tys. zł, (1992) 25,2 tys. zł;

RENAULT „11" (1988) 13,4 tys. zł, **„19"** (1994) 31,5 tys. zł, (1992) 20 tys. zł, **MASTER** (1990) 28 tys. zł;

SEAT IBIZA (1991) 18,2 tys. zł, **MALAGA** (1987) 7,8 tys. zł, **TOLEDO** (1993) 33 tys. zł, (1995) 37,7 tys. zł;

SUZUKI MARUTI (1992) 15,8 tys. zł, **SUPER CARRY** (1987, poj. 963 ccm) 13 tys. zł;

PONTIAC FIERO (1986) 12,5 tys. zł;

TOYOTA CARINA (1993) 38,5 tys. zł, **CELINA** (1992) 32 tys. zł, (1985) 9,5 tys. zł, **COROLLA** (1992) 21,5 tys. zł, (1992) 21,5 tys. zł, (1988) 18 tys. zł, (1986) 12,1 tys. zł, **STARLET** (1991) 15,8 tys. zł, **SUBARU** (1994) 32 tys. zł;

VOLKSWAGEN GOLF (1993) 28,7-31,6 tys. zł, (1990) 18-18,5 tys. zł, (1988) 15,5 tys. zł, (1986) 13 tys. zł, **JETTA** (1990) 19 tys. zł, (1987) 14,6 tys. zł, (1985) 10-14,5 tys. zł, **PASSAT** (1988) 16,2 tys. zł, **VENTO** (1993) 37 tys. zł;

VOLVO „340" (1986) 12 tys. zł, (1983) 6 tys. zł;

NYSA (1988) 5 tys. zł;

ŻUK (1993) 17,5 tys. zł, (1989) 7 tys. zł, (1987) 5,4 tys. zł, (1986) 6,2 tys. zł, (1984) 3,6 tys. zł.

(h)

Z AUTOGIEŁDY ŁOMŻYŃSKIEJ

Wybrane notowania z soboty, 14 września

AUDI 80 (1983) – 8 tys. zł;
AUDI 100 (1981) – 6,1 tys. zł;
DACIA 1310 (1991) – 4,5 tys. zł;
FORD SCORPIO (1986) – 14,5 tys. zł;
FORD SIERRA (1989) – 18 tys. zł, (1985) – 14 tys. zł;
FORD ESCORT (1990) – 19 tys. zł, (1988) – 16 tys. zł;
FORD ORION (1988) – 13 tys. zł;
FIAT CINQUECENTO (1993) – 14 tys. zł;
FIAT UNO (1987) – 11 tys. zł;
FIAT 126 P (1996) – 11,2 tys. zł, (1995) – 10,5 tys. zł, (1994) – 8,3 tys. zł, (1992) – 7 tys. zł, (1991) – 5,8 tys. zł, (1990) – 5 tys. zł, (1989) – 4,2 tys. zł, (1988) – 4 tys. zł, (1987) – 2,8 tys. zł, (1986) – 2,6 tys. zł, (1985) – 3 tys. zł, (1984) – 2 tys. zł, (1983) – 2,1 tys. zł, (1982) – 1,5 tys. zł, (1981) – 1,4 tys. zł;
FIAT 125 P (1989) – 5 tys. zł, (1988) – 5,3 tys. zł, (1987) – 4,9 tys. zł, (1986) – 3,5 tys. zł, (1984) – 2,7 tys. zł, (1982) – 1,8 tys. zł, (1981) – 3 tys. zł;
ŁADA 2107 (1988) – 8,3 tys. zł;
MITSUBISHI LANCER (1988) – 16,5 tys. zł;
MERCEDES 220 D (1980) – 9,5 tys. zł;
NISSAN SUNNY (1990) – 17 tys. zł;
OPEL KADETT (1985) – 13 tys. zł;
POLONEZ (1993) – 12,1 tys. zł, (1992) – 10 tys. zł, (1990) – 7,9 tys. zł, (1989) – 6 tys. zł, (1988) – 8 tys. zł, (1987) – 5,3 tys. zł, (1984) – 3,4 tys. zł, (1983) – 3,2 tys. zł, (1981) – 2,8 tys. zł;
SKODA 120 L (1988) – 6,5 tys. zł;
TOYOTA COROLLA (1989) – 17,5 tys. zł, (1986) – 12,3 tys. zł;
VOLKSWAGEN GOLF (1990/91) – 17 tys. zł;
VOLKSWAGEN PASSAT (1987) – 15,2 tys. zł;
ŻUK (1984) – 3,4 tys. zł.

(MK)

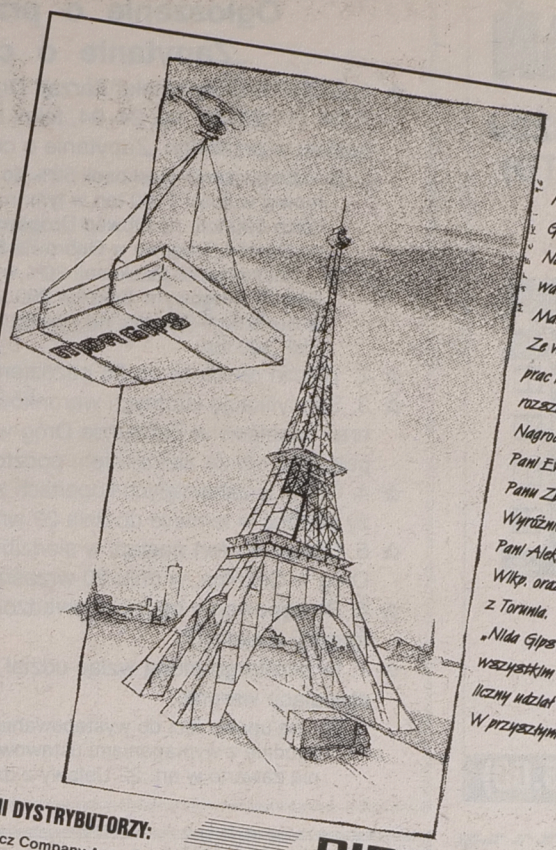

Kochani !

Konkurs rysunkowy na reklamę „Nida Gips" z finałem w Paryżu rozstrzygnięty. Nagrodę główną, pobyt dla dwóch osób wartości 5000 PLN, przyznano Panu Mariuszowi Olszówka z Katowic.

Ze względu na dużą liczbę nadesłanych prac konkursowych Jury postanowiło rozszerzyć pulę nagród.

Nagrody po 1000 PLN przyznano:
Pani Ewie Dembińskiej z Warszawy oraz Panu Zbigniewowi Piszczako z Olsztyna.

Wyróżnienia po 200 PLN przyznano:
Pani Aleksandrze Stąpień z Gorzowa Wlkp. oraz Panu Marianowi Urbańskiemu z Torunia.

„Nida Gips" Spółka z o.o. dziękuje wszystkim autorom nadesłanych prac za liczny udział w konkursie.

W przyszłym tygodniu kolejny konkurs.

Pozdrawiamy

NIDA GIPS

GWARANCJA NIDA GIPS JAKOŚCI

1,00

GIPSLAND

NIDA GIPS Sp. z o.o.
28-407 Gacki k/ Pińczowa,
Dział Marketingu /0-49/ 578 155, 194
Dział Sprzedaży /0-49/ 578 171, 172, 173
fax. /0-49/ 578 161, 191

Szybko, Ekologicznie, Nowocześnie z **NIDĄ GIPS**
- płyty gipsowo-kartonowe zwykłe, ogniochronne, wodoodporne;
- metalowe konstrukcje wsporcze do ścianek i sufitów;
- akcesoria i narzędzia do pracy w gipsach;
- gipsy specjalne, masy szpachlowe, tynki dekoracyjne, wypełniacze, pianki, podkłady, farby firm **SEMIN, FEB**,
- wentylatory **SILAVENT;**
- francuskie tapety szklane **SEMIN,** bawełniane tynki japońskie **FUJIWARA;**
- sufity mineralne **THERMATEX** firmy **AMF.**

NOWOŚCI !!!
- szwedzkie sufity akustyczne **PARAFON;**
- fińskie kleje, posadzki, tynki zewnętrzne **OPTIROC;**
- japońskie bezwybuchowe środki kruszące **BRISTAR;**
- angielskie plastyfikatory do zapraw cementowych **FEBMIX DH.**

LOKALNI DYSTRYBUTORZY:
Paszkiewicz Company Augustów ul.Rajgrodzka 40, ul.Wojska Polskiego 79 t.0119/46-654, **BIALEX Białystok** ul. Ciesielska 2 t. 411-288, **ELMAR Białystok** ul.Wiewiórcza 66 skr.232 t. 085/41-64-80, **TRAFFIC Białystok** ul.Kombatantów 4/1 t. 085/761-344, 753-473, Punkty sprzedaży, **Księżyno** t. 085/432-289, **Suwałki** t.087/42-91, **Bielsk Podlaski** t.834/42-41,30-55, **Suchowola** t.11-18-19 w.415, **Siemiatycze** 555-473, **Białystok** 085/752-778, **Dąbrowa Białostocka** 085/121-072, **Wasilków** 085/185-380, **Sokółka** 30-01-02, **Siemiatycze** 552-115, 556-416, **Grajewo** 086/72-38-00, **Suwałki** 087/677-201, **Sokółka** 11-32-62, **Siedlce** 025/39-932, **Dobrzyniewo Kościelne** 085/19-78-57, **VAT-BUD Białystok** ul.Orzeszkowej 15A t./f 085/41-59-11, **UNIBUD Bielsk Podlaski** ul. Brańska 132 t. 36-43, **PROBUD Łomża** ul. Poznańska 152a 180-360, 188-288, **ZAKŁAD REMONTOWO-BUD. Łomża** ul.Piaski 17c 160-961, **WAND-POL Zambrów** al.Wojska Polskiego 69A 086/71-45-99, **Białostocka CMB Białystok** ul.Ks.J.Popiełuszki 115 t. 085/61-55-65, **Ełk** ul.Ogrodowa 6A 087/10-82-06, **Giżycko** ul.Przemysłowa 3 t.0-878/42-10, **Suwałki** ul.Sejneńska 82 t.087/66-55-11 w.21, **BASTA Giżycko** ul.Suwalska 21 t.74-79.

Warszawska 72

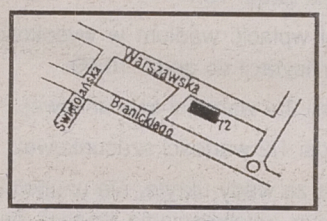

Realizacja - I 97 r.

Warszawska 42

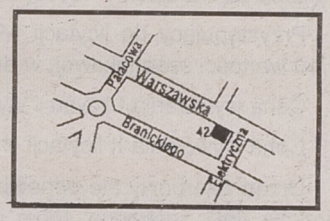

Realizacja - VII 97 r.

Rzymowskiego

Realizacja - XII 97 r.

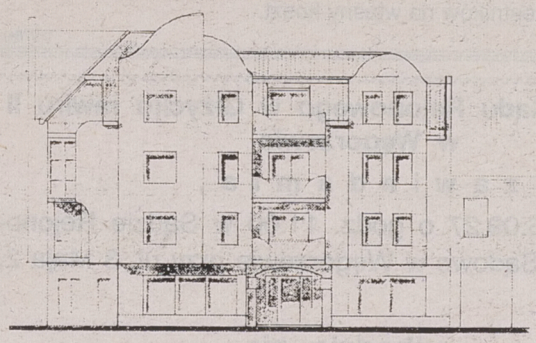

- własność gruntu
- garaże
- mieszkania dwupoziomowe
- premia gwarancyjna przy likwidacji książeczki mieszkaniowej
- cena stała

PBM "Śródmieście"

Białystok, ul. Warszawska 36
✆ 325-937; 320-937

15313

Zarząd Miasta Białegostoku ogłasza publiczny przetag ustny na sprzedaż nieruchomości nie zabudowanych, stanowiących własność Gminy Białystok, położonych przy ulicach:

- – Cedrowej b/n, działka nr 488/15 o pow. 370 m^2, przeznaczona pod budowę garażu.
  Cena wywoławcza 8.610,00 zł, wadium 900,00 zł.
- – Kujawskiej 82, działka nr 864 o pow. 731 m^2, przeznaczona pod budowę domu jednorodzinnego.
  Cena wywoławcza 22.060,00 zł, wadium 2.300,00 zł.
- – Wł. Warneńczyka 4, działka nr 1348 o pow. 328 m^2, przeznaczona pod budowę domu jednorodzinnego.
  Cena wywoławcza 22.840,00 zł, wadium 2.300,00 zł.
- – Stołecznej b/n, łącznie czterech działek przeznaczonych pod zabudowę usługową z zakresu handlu, rzemiosła, gastronomii, hotelu, oznaczonych numerami 298/9 o pow. 102 m^2, 271/15 o pow. 1181 m^2, 270/3 o pow. 325 m^2, 268/2 o pow. 147 m^2 o łącznej powierzchni 1755 m^2.
  Cena wywoławcza 207.739,00 zł, wadium 21.000,00 zł.
- – Plażowej b/n, działka nr 340/1 o pow. 1329 m^2 i nr 340/2 o pow. 412 m^2
- – Ceramicznej b/n, działka nr 340/6 o pow. 678 m^2 o łącznej powierzchni 2419 m^2, przeznaczone pod usługę podstawową (przedszkole lub inną) służącą zaspokojeniu potrzeb okolicznych mieszkańców.
  Cena wywoławcza 91.052,00 zł, wadium 9.200,00 zł.

Przetarg odbędzie się w dniu 2.10.1996 r. o godz. 11.00 w sali 6A (parter) Urzędu Miejskiego, ul. Słonimska 1.

Warunkiem przystąpienia do przetargu jest wpłata wadium do kasy tut. Urzędu (pokój 102) w dniu przetargu w godz. 8.00–10.00.

Bliższych informacji, dotyczących przetargów ,można zasięgnąć w Urzędzie Miejskim, ul. Słonimska 1, pokój 602, tel. 329–325 w. 267.

W przypadku uchylenia się od zawarcia umowy notarialnej uczestnika, który przetarg wygra, wadium ulegnie przepadkowi.

Zarząd Miasta Białegostoku zastrzega sobie prawo unieważnienia przetargu bez podania przyczyn.

(15727)

CHCESZ DOBRZE MIESZKAĆ...
BUDUJ Z NAMI

osiedle Wysoki Stoczek rejon Dworskiej i H. Kołłątaja
mieszkania od 23 m^2 do 98,5 m^2

- z dala od zgiełku ulicy
- własność gruntu
- dużo zieleni i terenów niezabudowanych
- administrowanie przez Wspólnotę Mieszkaniową
- **ogrzewanie z własnej kotłowni olejowej**
- dojazdy i parkingi z Polbruku
- możliwość odpisania od podatku
- płatność w ratach

PRZEDSIĘBIORSTWO BUDOWLANO-HANDLOWE
bial bud spółka z.o.o.

15950 Białystok ul. Daleka 1b
☎ info(085)325958
pon. - pt. 7.00 - 15.00, sob. 7.00 - 13.00

15650

EŁK - SUWAŁKI - PISZ - SEJNY

TRANSBUD

- najniższe ceny w regionie
- dowóz do odbiorcy
- ciągłość dostaw

* węgiel
* koks
* miał
* olej opałowy

najkorzystniej zakupisz:

Ełk, ul. Łukasiewicza 1, tel. 108-423
Suwałki, ul. Północna 27, tel. 675-979
Pisz, ul. Wojska Polskiego 35, tel. 34-512
Sejny, (SKR) ul. Łąkowa 5, tel. 163-434.

15517

SPRZEDAŻ MIESZKAŃ

ROK ZAŁOŻENIA 1988 budosan BIAŁYSTOK

RÓG UL. ŻEROMSKIEGO i KRUCZEJ W BIAŁYMSTOKU (NOWE MIASTO)

W EKOLOGICZNYM SYSTEMIE TRADYCYJNYM

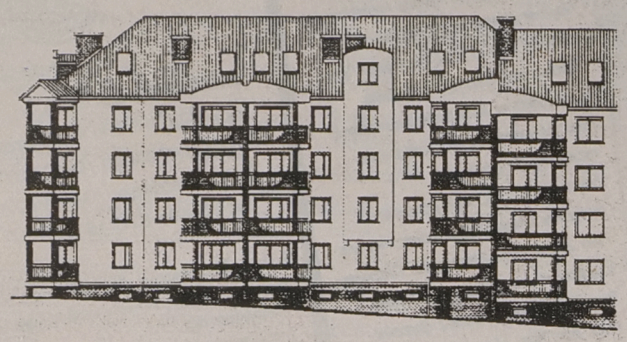

59m², 28m², 43m², 61m², 38m²

oraz mieszkania dwupoziomowe

Termin oddania do użytku IV kwartał 1997 r.

15578

Białystok, ul. Pułaskiego 45/1, tel. 44-95-95, 45-28-60 (8.00-15.00)

Ogłoszenie o przetargu „Zapytanie o cenę"

☆ 1. DODP w Białymstoku Zarząd Dróg w Sokółce, ul. Wodna 7, tel. (11)22–28, fax 24–94, telex 853292 zaprasza do udziału w przetargu „Zapytanie o cenę" na:
- ➲ – dostarczenie piaskosoli 50% do zwalczania śliskości zimowej w ilości 1100 ton w tym: na Obwód Drogowy w Sokółce 500 ton, na Obwód Drogowy w Suchowoli 500 ton, na Obwód Drogowy w Dąbrowie Biał. 100 ton,
- ➲ – dostarczenie piaskosoli 20% w ilości 800 ton w tym: na Obwód Drogowy w Sokółce 200 ton, na Obwód Drogowy w Suchowoli 300 ton, na Obwód Drogowy w Dąbrowie Biał. 300 ton.

☆ 2. Termin realizacji do 25 października br.

☆ 3. Specyfikację istotnych warunków zamówienia można odebrać osobiście w Zarządzie Dróg w Sokółce, ul. Wodna 7, pok. nr 2 lub za zaliczeniem pocztowym.

☆ 4. Oferty w zamkniętych kopertach z napisem „Piaskosól" należy składać w terminie do dnia 20 września 1996 r. godz. 10.00.

☆ 5. Otwarcie ofert nastąpi w siedzibie zamawiającego Zarząd Dróg w Sokółce, w dniu 20 września o godz. 10.00.

☆ 6. Postępowanie będzie prowadzone z zastosowaniem preferencji krajowych.

☆ 7. W przetargu mogą wziąć udział oferenci spełniający następujące warunki:
- ➲ – są uprawnieni do występowania w obrocie prawnym zgodnie z wymaganiami ustawowymi i spełniają wymagania zawarte w art. 22 Ustawy z dnia 10.06.1994 r.

(15770)

WARTA vita

TOWARZYSTWO UBEZPIECZEŃ NA ŻYCIE WARTA VITA S.A.

Jesteśmy dynamicznie rozwijającą się firmą ubezpieczeniową. Nasi najwięksi akcjonariusze: TUiR WARTA S.A. i PKO B.P. zapewniają nam solidne zaplecze finansowe. Zajmujemy się ubezpieczeniami grupowymi oraz indywidualnymi.

Poszukujemy kandydatów na stanowisko:

DORADCY UBEZPIECZENIOWEGO

Jeżeli:
- łatwo nawiązujesz kontakty z ludźmi,
- jesteś otwarty i nastawiony na sukces,
- chcesz robić karierę w środowisku finansowym i zdobyć atrakcyjny zawód,
- osiągnąć niezależność finansową

Prześlij swój list motywacyjny i c.v. pocztą lub faxem na adres:

Towarzystwo Ubezpieczeń na Życie Warta Vita S.A.
81-366 Gdynia
ul. Armii Krajowej 30
tel/fax: (0-58) 20 72 10

13657

Przedsiębiorstwo Gospodarki Komunalnej Spółka z o.o. w Gołdapi

ogłasza przetarg na wykonanie wyceny przedsiębiorstwa spółki.

Oferta winna zawierać cenę za przeprowadzenie wyceny, określenie zasad, termin płatności terminu wykonania oraz wskazywać, które metody z wymienionych w rozporządzeniu Ministra Przekształceń Własnościowych z dn. 20 listopada 1990 r. w sprawie sposobu przeprowadzenia analiz (Dz. U. 1991 r. nr 1, poz. 10), bedą zastosowane. Ponadto należy załączyć kopię uprawnienia do wykonania wycen, określenia stanu technicznego budynków, budowli, maszyn i urządzeń, referencje – ile i jakie dokonywano wyceny w latach 1995, 1996.

Niezbędne dokumenty do opracowania oferty będą udostępnione przez Zarząd spółki.

Oferty należy składać w terminie 7 dni od daty ukazania się ogłoszenia na adres – Gołdap, ul. Konstytucji 3 Maja 1A.

Złożone oferty zostaną rozpatrzone na dziesiąty dzień od daty ukazania się ogłoszenia, o godz. 10.00 w siedzibie Spółki.

O wynikach przetargu uczestnicy zostaną powiadomieni na piśmie.

Organizator zastrzega sobie prawo nieskorzystania ze złożonych ofert.

(15791)

Urząd Skarbowy w Augustowie podaje do publicznej wiadomości, że dnia 30.09.1996 r. o godzinie 10.00 w Urzędzie Skarbowym w Augustowie przy ul. Brzostowskiego 2

odbędzie się licytacja

samochodu Fiat 131 Mirafiori – rok produkcji 1982.

Samochód można oglądać w dniu licytacji od godz. 8 do 10.

Wartość szacunkowa samochodu wynosi 3500 zł.

Gdyby I licytacja nie doszła do skutku, termin drugiej licytacji ogłasza się na dzień 7.10.1996 r. na godz. 10.

Przystępujący do licytacji winni wpłacić wadium w wysokości 1/10 wartości szacunkowej, w dniu licytacji do godz. 10.00.

Cena wywołania I licytacji wynosi 3/4 wartości szacunkowej.

Cena wywołania II licytacji wynosi 1/2 wartości szacunkowej.

Urząd Skarbowy nie odpowiada za wady ukryte, nie uzupełnia braków oraz zastrzega sobie prawo unieważnienia licytacji bez podania przyczyn.

Przyjazd uczestników na własny koszt.

(15784)

Białystok, ul. Siedleckiego 15
ELBÖ tel. (085) 538-633
pn.-pt. godz. 8⁰⁰-17⁰⁰

WYPOSAŻENIE SKLEPÓW

PROJEKTY I WYKONANIE

15388

Przyjmujemy ogłoszenia do gazety

RZECZPOSPOLITA

Biura Reklam i Ogłoszeń "Gazety Współczesnej"
Białystok, ul. Suraska 1, tel. 42-51-16
Łomża, Al. Legionów 7, tel. 16-56-97
Suwałki, ul. Kościuszki 32, tel. 66-57-26
Giżycko, ul. Pocztowa 3, tel. 52-80

Zawiadomienie Zarządu Gminy Narewka

Stosownie do art. 18 ust. 2 pkt 5 Ustawy z dn. 7 lipca 1994 r. o zagospodarowaniu przestrzennym (Dz. U. nr 89 poz. 415) zawiadamia się, że projekt zmian w miejscowym planie zagospodarowania przestrzennego Gminy Narewka obejmujący:

☆ – tereny części wsi Gruszki na działkach o nr ew. 18/1, 2, 19, 20, 21/2, 3, 4 i 22 z przeznaczeniem pod usługi turystyczno–sanatoryjne i zabudowę pensjonatową,

☆ – teren wsi Lewkowo Stare na działce nr ew. 27/3 z przeznaczeniem pod komunalną oczyszczalnię ścieków,

☆ – teren części wsi Słobódka na działce nr ew. 86 z przeznaczeniem pod budownictwo letniskowe,

☆ – tereny części wsi Zabłotczyzna na działce nr ew. 180 z przeznaczeniem pod stację przeładunkową gazu propan-butan,

będzie wyłożony do publicznego wglądu w dniach od 25 września do 16 października 1996 r. w Referacie Budownictwa i Gospodarki Komunalnej w Urzędzie Gminy w Narewce w godzinach od 8.00 do 14.00.

Zgodnie z art. 23 Ustawy, każdy kto kwestionuje ustalenia przyjęte w projekcie zmian w planie, może wnieść protest.

Zgodnie z art. 14 Ustawy każdy, którego interes prawny lub uprawnienia zostały naruszone przez ustalenia przyjęte w projekcie planu, może wnieść zarzut.

Zainteresowani mogą zgłaszać protesty i zarzuty na piśmie do Zarządu Gminy z podaniem oznaczenia nieruchomości w terminie nie dłuższym niż 14 dni po upływie okresu wyłożenia.

(15808)

Komornik Sądu Rejonowego w Giżycku rewiru II w Węgorzewie

z a w i a d a m i a ,

że dnia 1996.09.27 o godz. 11.00 w Sądzie Rejonowym – Roki Sądowe w Węgorzewie przy ul. 3 Maja 2, sala nr 9

odbędzie się

Druga Licytacja Nieruchomości

składającej się z: **nieruchomość zabudowana mieszkalno-gospodarcza** położonej przy **Banie Mazurskie, Sapałówka,** mającej urządzoną księgę wieczystą nr **KW 8359** w: **Zamiejscowy Wydział Ksiąg Wieczystych** stanowiącej własność: **Metlerski Marian, 19–520 Banie Mazurskie, Dąbrówka Polska.**

Nieruchomość oszacowana została na kwotę 36.236,00 zł.

Cena wywołania wynosi 24.157,34 zł.

Przystępujący do przetargu zobowiązany jest złożyć rękojmię w wysokości 3.623,60 zł w gotówce lub książeczce oszczędnościowej.

(15794)

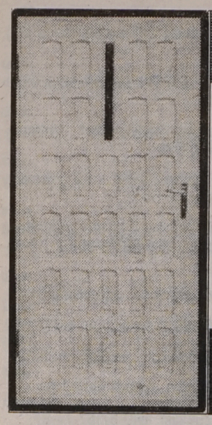

DRZWI DREWNIANE:

- ❑ zewnętrzne
- ❑ wewnętrzne
- ❑ garażowe

na zamównienie

Cena od 180 zł do 240 zł

Sklep Firmowy PPHUT AMPO
ul. Waszyngtona 25, Białystok,
✆ 454-630

15790

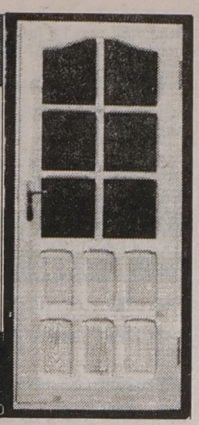

SYCHY TYNK

Bl. OCYNKOWANE 0,5 do 2 mm
- aluminiowe 0,5~6 mm
- czarne 0,5~6mm
- powlekane (dach trap.)

STAL ZBROJENIOWA
- gładka - żebrowana

RURY STALOWE
- czarne - ocynkowane 3/8" - 2 1/2"

KSZTAŁTOWNIKI
- stalowe: walcowane - zimnogięte
- kątowniki - ceowniki, dwuteowniki
- przekroje zamknięte - płaskowniki

Suchy tynk - akcesoria
- papy - lepik - dysperbit abizol KL, R
- eternit - ościeżnice stalowe
- grzejniki żeliwne
- i aluminiowe - siatki ogrodzeniowe
- i budowlane - cement - wapno
- styropian M15, M20, M20 frez
- wełny mineralne 5~15cm
- okna dachowe VELUX

15340C

ZAPEWNIAMY TRANSPORT

HeBUD
Białystok, ul. Zwycięstwa 39
tel./fax 516-811
tel. 512-354 w. 44
godz. 7-16, sob. 8-14

Podlaskie Zakłady Spożywcze Spółdzielnia Pracy w Białymstoku, ul. Sienkiewicza 46

1953 r

ogłaszają przetarg ofertowy

❑ na sprzedaż samochodu Nysa 522, rok produkcji 1988, cena z VAT 2700,–.

Ww. samochód można oglądać w Zakładzie Konserw w Wasilkowie przy ul. Białostockiej 94. Oferty z proponowaną ceną należy składać w siedzibie Sp–ni w Białymstoku, ul. Sienkiewicza 46, w terminie 14 dni od daty ukazania się ogłoszenia.

(15800)

Areszt Śledczy w Białymstoku

ogłasza przetarg nieograniczony

❑ na montaż sufitów podwieszanych i żaluzji w budynku administracyjnym Zakładu Karnego przy ul. Hetmańskiej.

Wszelkie informacje oraz specyfikację istotnych warunków zamówienia można uzyskać w dziale kwatermistrzowskim, pokój 38, tel. 427–021 wew. 304.
Termin składania ofert – 30 września 1996 r. do godz. 11.00 w sekretariacie jednostki.
Termin otwarcia ofert – 30 września 1996 r. o godz. 12.00 w świetlicy jednostki.

(15805)

Rolnicy!

Fabrycznie nowe PRASY DO SŁOMY na licencji niemieckiej w cenie 160 mln zł z dostawą na podwórko

k u p i s z w :

PHP „Agro–Rolnik" w Śniadowie, tel. (0–86)17–61–23, ✆(0–90) 280–236, (0–86)18–38–31, Szumowo tel. 76.

(15365)

PRACA

❑ ZATRUDNIĘ

FIRMA zatrudni solidnych glazurników, ✆42-00-12. 44299

MŁODYCH, energicznych pracowników do sklepu z odzieżą sportową w Łomży zatrudnię, ✆(0-85)326-105 (11.00 -16.00). 44877

NORWEGIA młodzi, samochód. ✆(0-22)648-36-36. 43566

PPHU MARTEX zatrudni technologa odzieży damskiej. Kontakt osobisty -Prowiantowa 19. 44408

PRZYJMĘ glazurników, praca na terenie Warszawy, ✆(0-22)681-75-69. 44658

SZKLARZA, ✆420-728, 455-058. 44844

SZUKASZ pracy Anglia, Francja, Niemcy, Grecja - cały rok Adres "INFA", skrytka 5, 60-957 Poznań 6, w załączeniu znaczki 4.50,- 44319

USA -Loteria wizowa. ✆(0-42)57-57-07. 43559

USA -WIZY, (0-89)273007. 43139

ZATRUDNIĘ przy montażu domofonów. Możliwość przyuczenia. Wysokie zarobki, ✆755-444 po 19.00. 44875

ZATRUDNIMY glazurnika, tynkarza, siding, ✆761-371. 44410

ZDOLNEGO, znającego prawo celne prawnika, ekonomistę, ✆(0-888)62-84 wew. 41. 44188

❑ SZUKAM PRACY

ABSOLWENTKA Liceum Ekonomicznego poszukuje pracy w Sokółce, ✆55-45. 43829

BIOLOG wykształcenie wyższe, 24 lata -mężczyzna, podstawy komputera, jęz. angielski, ✆326-208. 44718

PILOTKA wycieczek (rosyjski, angielski), ✆612-606. 44153

STUDENTKA prawa ze znajomością j. angielskiego (korespondencja handlowa) podstawy księgowości, obsługa komputera, ✆755-374, ✆546-619. 44170

SZUKAM pracy -opieka nad starszą samotną osobą, ✆524-126. 44728

ZE znajomością francuskiego, ✆611-356. 43630

NIERUCHOMOŚCI

❑ AGENCJE

"(0-85)325-681": Biuro Rzeczoznawcy, Warszawska 40. 41108

"(0-85)325-681": Biuro Rzeczoznawcy, Warszawska 40. 42858

"AMICUS" -mieszkania, domy, działki. Kupno - sprzedaż, Sienkiewicza 22, ✆435-872, ✆436-208. 41235

AGENCJA "Pośrednik" Nieruchomości -Wynajem, ✆421-930. 41435

EŁK "Protektor" -Słowackiego 2, ✆(0-87)108-441w320. 40258

EŁK, "LOKUM" -Nieruchomości (11.00 -17.00), ✆(0-87)101-701. 43580

PODLASKA Agencja Nieruchomości. Wyszyńskiego 3, ✆42-89-17. 38381

WYCENA nieruchomości dla celów bankowych, urzędowych i skarbowych. Pisz, ✆(0-117)32-962. 44015

❑ KUPIĘ

DZIAŁKĘ budowlaną w Stanisławowie, ✆328-276 (8.00 -16.00), ✆530-621 po 18.00. 44703

KUPIĘ domek jednorodzinny lub mieszkanie w Olecku, ✆(0-116)342-67. 43663

❑ SPRZEDAM

11 ha nad jeziorem, ✆(0-116)66-23. 44732

DOM, budynki gospodarcze, siedlisko 1 ha, ✆17-80-70. 44755

DOM w Zaściankach, ✆431-390. 44804

DZIAŁKA 1800 mkw., Grabówka, ✆431-390. 44807

DZIAŁKĘ pracowniczą, ✆323-627. 44830

DZIAŁKĘ rekreacyjną nad jeziorem Sumowo Bakałarzewo, ✆66-13-22 wew. 28, woj. suwalskie. 44826

DZIAŁKI -tanio, Cegielnia Koplany 19. 44866

DZIAŁKI budowlane, Sokoły, Rynek Mickiewicza 8 koło Wysokiego Mazowieckiego. 44267

DZIAŁKI budowlane -Zaścianki, ✆(085)433-348 43831

DZIAŁKI budowlane 800 mkw., ✆(0-85)442-309. 44300

GARAŻ. Suwałki, ✆66-55-03 po 17.00. 43649

HAJNÓWKA -2400 mkw. atrakcyjna, zagospodarowana, projekt -tanio, zamiana, ✆(0-85)326-047. 44506

KAMIENICĘ z lokalami handlowymi, centrum Suwałk -tanio sprzedam, ✆(0-878)26-32. 44281

MIESZKANIE w centrum, ✆426-043. 44504

MIESZKANIE trzypokojowe 63 mkw., III piętro ul. Wasilkowska -sprzedam, ✆75-20-85. 44720

SPRZEDAM -wynajmę lokal. Grajewo, ✆(0-86-72)45-36. 44161

SPRZEDAM 4 ha ziemi ornej, 2 km od Moniek. Hornostaje 4, 19-100 Mońki. 44725

SPRZEDAM dom + warsztat, ✆(0-116)21-85. 44739

Gospodarstwo Rolne Zasobu Skarbu Państwa w Krynkach informuje, iż w dniu 1.10.1996 r. o godz. 10.00 w biurze gospodarstwa odbędzie się przetarg na następujące maszyny:

1. Ciągnik C–360 3P – cena wywoławcza – 6.650,–
2. Samochód TARPAN – cena wywoławcza – 2.600,–
3. Ładowacz „Cyklop" – cena wywoławcza – 1.985,–
4. Aparat do smarowania – cena wywoławcza – 196,–

Szczegółowe informacje o przetargu można otrzymać w biurze Gospodarstwa Rolnego Zasobu Skarbu Państwa w Krynkach, ul. Bema 47, w godz. 7.00–15.00, telefon Krynki 35.

(15809)

ANGIELSKI ABC LANGUAGE CENTRE

dyr. mgr filologii angielskiej
DOROTA MALEWSKA
uczą angliści, Anglicy i Amerykanie

• Filologia Angielska •
• Kolegium Jęz. Angielskiego • Proficjency •
• Lekcje indywidualne przed południem •
• Advanced • First Certificate • TOEFL •
• Egzaminy wstępne •
• Średnio zaawansowani •
• Początkujący • Dzieci od lat 5 •

ZAPISY: 9-13, tel. 42-84-30 lub 41-51-93 18-20, tel. 41-06-82
ZAJĘCIA: ul. Akademicka 26 A, Sekretariat czynny 16.00–18.30 tel. 44-76-30

15413

Z okazji 25-lecia pożycia małżeńskiego Państwu Hannie i Tadeuszowi Czajkowskim twórcom Fundacji CITON w Łomży serdeczne życzenia wszelkiej pomyślności na dalszej drodze wspólnego życia składają: Rada i Zarząd Fundacji oraz pracownicy, wolontariusze i podopieczni.

(15795)

Panasonic
Autoryzowany Dystrybutor

Poleca duży wybór:
- ❑ telefaxów
- ❑ telefonów
- ❑ central

Leasing raty

Duży wybór faxów i telefonów firmy Samsung

SERWIS, GWARANCJA, MONTAŻ

TELE INTER COMMUNICATION
Aleja 1000-lecia Państwa Polskiego 4
Białystok, tel./fax 538-525, tel. 538-272

15812a

Firma "FARMBEST" 15540
Oferuje

WĘGIEL - KOKS

- orzech - w cenie od 270 zł/t, koks - w cenie od 380 zł/t

TARCICA BUDOWLANA
MATERIAŁY BUDOWLANE

Zapewniamy bezpłatny transport zakupionych towarów na terenie miasta

SKŁAD HANDLOWY:
BIAŁYSTOK, ul. 1000-lecia Państwa Polskiego 10/c
tel. 750-759 godz. 7.00-17.00

MAT

Punkty sprzedaży
Białystok, ul. Elewatorska 13
tel. 518-883; 517-141
Zawady k. Białegostoku 103A
tel. 534-422

STOLARKA OKIENNA
CEMENT
WAPNO
STYROPIAN
WEŁNA MINERALNA
BLOCZKI BETONOWE, RURY WIPRO
KOSTKA BRUKOWA
PŁYTKI CHODNIKOWE
ZAPEWNIAMY TRANSPORT

15415

NOT

OŚRODEK DOSKONALENIA KADR NOT
ogłasza nabór na kursy

język angielski

język niemiecki

15715

wszystkie stopnie zaawansowania dla dzieci, młodzieży i dorosłych

Zapisy Ośrodek Doskonalenia Kadr NOT
Białystok, ul. M.C. Skłodowskiej 2, tel. 42-12-75, pok. 113.

'97 KALENDARZE

planszowe (B1), trójdzielne oraz inne rodzaje w szerokim wyborze,

możliwość nadruków firmowych,

zapraszamy do współpracy agencje reklamowe, pracownie sitodruku (udzielamy rabatów),

bezpłatnie folder z pełną ofertą.

APR „JOTAN" –. Katowice, ul. Wojewódzka 24
tel. kom. 090306163, tel./fax (032) 516–808

15632

WAREX
Ignatki, k. Białegostoku
631-033, 632-619
Producent Betonowych Bloczków Fundamentowych
38x25x12
ciężar 26 kg
cena - 1,20 zł + VAT
Niemiecka technologia za przystępną cenę
ZAPEWNIAMY TRANSPORT
ZAPRASZAMY w godz.: 7⁰⁰ - 16⁰⁰

15458

mirpol
15-620 Białystok
ul. Elewatorska 29 · tel. 513-743

SKUP
złomu stalowego
w cenie od 80 do 150 zł/t
złomu żeliwnego
w cenie od 120 do 200 zł/t

Większe ilości odbieramy własnym transportem

Dowódca JW 2522

ogłasza przetarg

na zakup ziemniaków i warzyw dla Jednostek Wojskowych 2522 Orzysz, 2098 Orzysz, 2430 Szeroki Bór.

Przetarg odbędzie się dnia 27.09.96 r. godz. 9.00 w JW 2522 w Orzyszu.

Dodatkowe informacje uzyskać można po nr tel. 37–029 Orzysz wew. 354.

(15785)

SPRZEDAM lub wynajmę sklep spożywczy. Grajewo, ☎(0-86)72-24-02.
43582

❒ ZAMIENIĘ

M-4 IV piętro na podobne lub większe (parter), ☎(0-87)67-09-16.
44743

M-4 na domek jednorodzinny, ☎(0-87)67-09-16.
44742

❒ WYNAJMĘ

DO wynajęcia mieszkanie z garażem, ☎431-369.
44779

DO wynajęcia pawilon handlowy 46 mkw., ☎76-14-66 po 20.00.
44384

HALĘ 65 -200 mkw., ☎(0-86)78-37-89.
41755

WYNAJMĘ stancję uczennicy, ☎523-306.
44619

USŁUGI

❒ BUDOWA,REMONT

ANTYWŁAMANIOWE drzwi "GERDA STAR". Folie ochronne. Aluminiowe okna, drzwi, zabudowy balkonów, "ZALUS", ☎511-994, Dąbrowskiego 24.
42819

BUDOWLANO -remontowe, ☎616-987.
44808

DUŃSKIE emulsje fasadowe (kolorowe), ☎514-809, ☎515-822.
44415

INDECO -kanadyjskie drzwi suwane, Legionowa 4, ☎329-123.
40427

INDECO -kanadyjskie drzwi suwane, szafy, Wyszyńskiego 21.
40428

INDECO -kanadyjskie drzwi suwane, szafy, ☎762-363.
40429

OKNA, drzwi PCV ☎(087)66-77-89.
44132

PARAPETY z marmuru syntetycznego - producent, Dojnowska 56, ☎431-246.
44635

PROFESJONALNE, kompleksowe wykonawstwo prac remontowo -budowlanych... "ZIBI", ☎761-371 (10.00 -17.00).
42206

PROJEKTY budowlane ☎163-111 po 16.00.
44169

SYSTEMY ALARMOWE- serwis- montaż. ☎445-130.
43428

TAPICERKA, ☎43-14-73.
44524

❒ AGD, RTV

AUTOMATYCZNE pralki -naprawa, ☎444-610.
43840

❒ TRANSPORT

AUTOHOLOWANIE -niskie ceny, ☎32-81-74.
44756

BUS 1,5t, ☎538-707.
43691

BUSY 2-tonowe, kraj, zagranica, ☎30-44-51, ☎30-36-92, ☎30-53-20.
44409

ŁADOWARKI, koparki i wywrotki "Kamaz" -zamówienia wieczorem, Suwałki, ☎66-65-95.
42166

MERCEDESEM 9 osobowym 1 tona, VAT, ☎513-457.
44174

NAPRAWA: star, jelcz, żuk, nysa, ☎539-411.
40114

PIASEK, żwir, ☎762-302.
43844

TRANSPORT: dostawcze, osobowe, pomoc drogowa, mikrobusy. ☎32-32-32.
43514

VOLVO 4-10t, winda, ☎425-762.
42948

WYPOŻYCZAM Lawetę, ☎(0-86)77-58-63.
43038

ŻUŻEL, Wolne 4, gm. Sztabin.
44786

ŻWIR, ☎326-717.
42360

ŻWIR, ☎415-055.
38321

❒ INNE

ALARMOWE systemy, kamery, nagłośnienia. KOMBIT, ☎455-154.

ANTYWŁAMANIOWE DRZWI, FOLIE OCHRONNE OKIENNE, ZABUDOWA BALKONÓW, KRATY ZWIJANE, ALUMINIOWE DRZWI, WITRYNY, 75-12-18 "ZAMIS".
43622

AUTOALARMY. ☎445-878.
43364

AUTOMATYCZNE otwieranie bram- drzwi garażowych- sterowanie pilotem. ☎445-130.
43421

AUTOWYPOŻYCZALNIA, Suwałki ☎090265-849.
40489

BASENY domowe, ogrodowe -montaż, sprzedaż. AKWA-BUD, ☎762-404.
40661

CZYSZCZENIE kożuchów, odnawianie odzieży skórzanej oraz mebli, ☎(0-86)771-183.
38041

DEZYNSEKCJA, usługi -sprzedaż. "AGROPEST", ☎522-743.
44218

DEZYNSEKCJA -usługi -sprzedaż, "Agropest", ☎522-743.

DRZWI WZMOCNIONE, ANTYWŁAMANIOWE, ZAMKI, MONTAŻ, CENTRUM TECHNIKI ZABEZPIECZENIA MIENIA, ☎539-036.
40631

EXPRESS -Optyk, solidnie. Św. Rocha "Rzemieślnik-II"
42908

INSTALACJA c.o., wod.-kan., centralne odkurzanie, ☎762-404.
40662

KOMPUTEROWE przepisywanie prac, ☎618-490.
44575

KOMPUTEROWE przepisywanie, ☎519-423.
44839

MASZYNOPISANIE komputerowe. Łomża, ul. Piękna 8/18.
44849

NAPRAWA pilarek. Zwycięstwa 47 ☎52-34-52.
43722

OFERUJEMY beton towarowy, wyroby betoniarskie, transport, parapety, lastryko, ☎(0-86)18-27-91.
44737

PIECZĄTKI "Echo". Suraska 1, ☎420-193.
43809

POMNIKI granitowe, niskie ceny, krótkie terminy, ☎31-14-38.
44248

PRZEPROWADZKI, transport, kontener 15 m3, ☎617-345.
42699

PRZEZWAJANIE, naprawa silników elektrycznych, Uhowo, 1 Maja 39.
44335

ROLETY okienne przeciwsłoneczne, dekoracyjne, ☎616-644.
43340

SYSTEMY ALARMOWE- serwis- montaż. ☎445-130.
43427

SZYCIE, przeróbki futer, ☎610-418.
41132

SZYCIE futer, kożuchów, Białystok, Warszawska 9.
43704

SZYLDY, reklamy, xero. Siemiatycze, Głowackiego 146, ☎55-53-49.
44156

TAPICERSTWO, ☎431-835.
44525

URZĄDZENIA do sprzątania (wózki, mopy), ☎514-809, ☎515-822.
43984

WIDEOFILMOWANIE. Profesjonalnie, tanio, ☎32-35-45 po 19.00.
44033

AUTO-MOTO

❒ KUPIĘ

AUTO-SZROT skup aut powypadkowych, złomowanych. Sprzedaż części. Nowa Wieś Ełcka, ☎(087) 19-73-84.
43547

AUTOKOMIS "WaZ". Zwycięstwa 10. Skup -Zamiany -Raty.
43329

JELCZ, szeroka rama, kabina, bez skrzyni ładunkowej, ☎(0-119)43-885.
44419

KUPIĘ niwę do remontu, ☎751-804.
44873

KUPIĘ nysę rozbitą lub spaloną od 1989. Hornostaje 4, 19-100 Mońki.
44726

KUPIĘ samochód zachodni po wypadku. Augustów, ☎(0119)45-505.
44213

STAR 11 -42 (plandeka), ☎(0-119)49-301.
44821

❒ SPRZEDAM

"AUTO-KOMIS" -centrum Białegostoku (róg Mazowieckiej, Cieszyńskiej) zaprasza. Przyjmujemy samochody.

"AUTO Komis" Hotel "Leśny" Zwycięstwa 77 przyjmuje samochody. Sprzedaż -kupno -zamiana -raty -PTS. Kupuje samochody i płace 80% ceny giełdowej, ☎511-641, 090271369.
44868

"AUTO KOMIS" ul. Botaniczna 3. Kupno- zamiany. Polonezy nowe, używane- atrakcyjne raty PTS do 7 lat. Komis motorowerowy. ☎44-55-48, ☎410-465.
43328

125 na części, Koplany 19.
44867

126P (1985). ☎433-987.
44069

126P (1987), ☎320-357 po 16.00.
44317

AUDI 100 2,0l diesel (1993) skóra, alum koła, ☎(086)752789.
43641

AUDI 80 (1988) 1600D, Raczki, ☎167.
44448

AUDI 80 (1991) stan idealny, Wydminy ☎277 - sprzedam.
44488

AUDI 80 (1994), srebny. Augustów, ☎52-78.
44159

AUDI 80, 2,0 (1990), ☎(0-86)160-291.
44270

POLONEZY
CARO, CITROËN C-15
TRUCKI
wszystkie typy
TOP MOTORS
Białystok,
ul. Wierzbowa 10, tel./fax 516-815, 522-907
ul. Składowa 7, tel. 44-16-31, tel. 44-17-02
INWESTOR LEASING
Białystok, tel. 421-681, 446-355
15497

AUDI 80-B4 (1993/94), bogate wyposażenie, ☎519-380.
44401

AUTOHANDEL -polonezy nowe i używane, Raty, Łapy ☎15-38-72.
44313

AUTOHANDEL FUTURA -ZNZ, samochody używane na raty, alarmy, blokady, immobilizery, sprawdzanie pochodzenia samochodów; Wysockiego 20, ☎75-10-15.
43412

AUTORYZOWANY Dealer OPLA- TOP AUTO sprzeda: opel omega rok produkcji 1989, combi 2,4i. ☎614-787, 616-802.
44840

AUTORYZOWANY Dealer OPLA TOP AUTO sprzeda: skoda 120L (1988). ☎614-787, ☎616-802.
44841

OKAZJA
SAMOCHODY UŻYWANE NA RATY
Polonez 16 GLE '92 - 13.000 zł
Łada 2107 '91 - 11.500 zł
Polonez 16 GLE '93 - 14.000 zł
Polonez 15 GLE '94 - 14.500 zł
Tavria '95 - 12.500 zł
Łada 2107 '91 - 12.000 zł
Możliwość negocjacji cen
POLMOZBYT
al. 1000-lecia PP 8, ✆ 75 45 50
15812

AUTORYZOWANY Dealer OPLA- TOP AUTO-KOMIS: skup i sprzedaż samochodów, komis, niska prowizja, kredyt do 6 lat bez poręczycieli. GWARANCJA. Krupniki 25, Białystok 13, tel. 616-802, 614-787.
44842

BMW 316 (1980), cena 7.200,-. ☎(0-87)10-90-80 po 16.00.
44733

BMW 318 i (1981) oraz poloneza (1985), Orlinek 9, 16-421 Kaletnik -sprzedam.
44641

CARO (1994) dodatki, Kolno, ☎(0-86)78-44-14.
44773

CIĄGNIK siodłowy Liaz 91984), stan dobry. Giżycko, ☎71-90.
44666

CINQUECENTO 704 (X, 1993), ☎(0-86)75-49-64.
44149

DACIA (1984) (2200,-). Grajewo, ☎(086)72-37-47.
43884

DACIĘ (1984) -tanio, ☎534-595.
44634

FIAT 126p (1987), ☎(0-87)66-76-53.
44750

FIAT 126p (1988) czerwony, ☎(0-87)66-17-93.

WALKER
KATALIZATORY - UKŁADY WYDECHOWE
UNIMOT Jan JANUĆ Białystok, Handlowa 7, tel./fax 428-756
SERVICE: Białystok, ul. Handlowa 7
Łomża, plac Niepodległości 2,
Zambrów, ul. Grabowska 7
Ełk, ul. Łukasiewicza 5, tel. (0-87) 102-393
15648

FIAT 126p (1993), ☎15-26-11.
44751

FIAT 126p (1993). Łomża, ☎(0-86)160-889.
44476

FIAT 1500 (1983), stan dobry, 2500 zł, ☎539-465.
44672

FIAT dukato 1,9 TD (1994), ☎152-042.
44362

FIAT Punto 55 SX, 5 drzwiowy (19950 -sprzedam. Suwałki, ☎(0-87)67-03-00.
44838

FIAT RITMO (1982), ☎(0-117)727-20.
44874

FIAT tempra (XII 1991), ☎435-723.
44190

FORD escort diesel (1987) -sprzedam, ☎(0-87)67-04-72.
44340

FORD escort 1,4 (1991), 80 tys. czerwony 21900, ☎(0-117)31266.
44822

FORD Escort RS2000 30.000,- zamienię na tańszy, ☎(0-878)36-38.
44781

FORD Orion 16V (1993), ☎43-46-91.
44661

FORD transit (1982), tanio, ☎(087)10-24-78.
43806

FORD transit 2,5 TD (1989), ☎(087)10-67-86.
44857

FSO kombi, dobry, ☎15-27-47.
44764

GOLF III 1,9 diesel (1993), 48 tys km, ☎(0-87)67-86-51.
44289

HYUNDAI "H-100"2,5D dostawczy, ☎(0-90)265-446.
44828

ISUZU 1,8 D (1983), ☎(0-87)66-76-53.
44864

JELCZ 317 (1984) naczepa dwuosiowa, Grajewo, ul. Sportowa 15.
44749

JELCZ długa wywrotka, Sztabin, ☎54.
44771

KADETT 1,3 combi do remontu, ☎(0116)40-02.
44784

KOPARKĘ niemiecką T-174-2, ☎(0-87)10-25-24 po 19.00.
44788

LANCIA dedra 2,0 TD, grudzień 1991, Zambrów, ☎(0-86)715039.
44763

ŁADA 2105 (1983), stan bardzo dobry, ☎(0-119)43-525.
44710

MAZDA 626 (1991) 2,2, ☎633-536.
44145

MERCEDES 200D, Balinka 15.
43812

MERCEDESA 124, 300 D (1991 XII), ☎(0-87)67-02-58 -sprzedam.
44676

MOSKWICZ aleko 1,6 (1990). Łómża, ☎(0-86)18-18-88.
44123

NACZEPĘ 20 t, ☎(0-87)10-31-13.
44627

NISSAN sunny 1,7 diesel (1990), ☎(0-87)67-78-84 po godz. 19.00.
44162

OPEL kadet 1,8 GSI (1984), Suwałki, ☎(0-87)66-79-88.
44819

OPEL kadett 1300 (1988), ☎(0-86)189-160.
44748

PEUGEOT 405GL (1994). Augustów, ☎(0-119)45-864.
44872

POLONEZ (1986), 125p (1979), ☎321-053.
44146

POLONEZ (1990), ☎30-27-04.
44358

POLONEZ, listopad 1993, Zambrów, ☎(086) 71-67-21.
44783

POLONEZ 1,6GLi (1995 -1996), gwarancja, I właściciel, ☎(0-87)67-28-05.
44696

POLONEZ 1.6 (1995 X); 17.500,-, Autohandel "Futura"; ☎75-10-15.
44279

POLONEZA 1,6 GLI (VII,1995), ☎(087)10-54-14.
44752
44862

POLONEZ caro 1,6 (rok złożenia 1996) pełna dokumentacja, ☎(0-87)67-52-53.
44832

POLONEZ po wypadku, ☎(0-878)30-19.
44816

POLONEZ truck (1992), 120 tys. 9.500 zł, ☎441-649.
44360

POLONEZ Truck przedłużany, pięcioosobowy (1994), stan bardzo dobry, 16.000 zł, ☎(0-86)180-666.
44694

POLSKIE OPONY, PEŁNY WYBÓR, WYWAŻANIE GRATIS! DO FSO-99 ZŁ. UNIMOT ☎42-63-58.
43721

PRZYCZEPA D-83 (1987), ☎(0-119)43-570.
44740

PRZYCZEPĘ chłodnię 8 t sprzedam, ☎(0-86)19-13-20.
44870

PRZYCZEPĘ GKE 10 ton, ☎(0-87)67-14-70.
43650

RENAULT 9 (1982), ☎54-64-64.
44843

RENAULT 9GTD +części silnika do naprawy (1984), ☎31-05-23, Pasynki 52.
44738

RENAULT master (1990) lub zamienię na mniejszy dostawczy, ☎(0-87)15-28-06.
44038

RITMO 85S, rok 1982, ☎(0-117)727-20.
44815

ROBUR LD-3001, furgon, z silnikiem leyland (1988), ☎416-239, ☎320-396, ☎329-391.
44836

SIERRA silnik skrzynia, podzespoły. Sokółka, ☎11-45-05.
44612

SILNIK mazda 626 diesel 2,0l kpl., ☎(086)752789.
43642

SKODA 105L (1988), ☎(0-86)72-26-05.
44723

SKODA favorit (1991), 35.000 km, cena 13.000,-. ☎(0-86)75-52-61.
44614

SKODA Favorit 135 I produkcja (1991, XII), rejestracja (1992, I), 79 tys. km, stan dobry, ☎(0-87)162-120.
44823

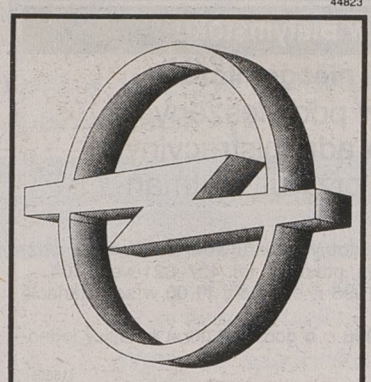

STACJA OBSŁUGI SAMOCHODÓW OPEL
Krupniki 25, Białystok 13, tel. 616-802, 614-787

- **oryginalne części i akcesoria OPEL**
- **wykorzystanie najnowocześniejszych urządzeń**
- **komputerowa diagnostyka silnika**
- **laserowa diagnostyka podwozia**
- **systematyczne szkolenie pracowników organizowane przez Centralny Ośrodek Szkoleniowy OPLA**
- **krótki czas realizacji indywidualnych zamówień**

TOP AUTO –
AUTORYZOWNY DEALER
OPEL
15807

SKRZYNIĘ biegów passat 2,0l automatic (1992), ☎(0-86)752789.
43643

SPRZEDAM audi 100 (1989) z pełnym wyposażeniem, ☎(0-119)43-555.
44780

SPRZEDAM przyczepkę "Niewiadów" -izotermę, (1995). ☎Łomża, ☎188-976.
44847

SPRZEDAM skodę favorit (1991 rok), pierwszy właściciel, Zambrów, ☎ 71-14-34.
44778

SPRZEDAM skrzynię biegów 4-ka do mercedesa 123, stan bardzo dobry, ☎(0-86)16-20-52, 16-53-02.
44850

SPYCHACZ DT-75 z częściami, ☎(0-86)72-31-29.
44734

STAR 200 (1985), 10.000 zł sprzedam, ☎431-556.
44721

STAR 200 izoterma (1984 rok), ☎(086)75-39-39.
44855

STAR 28 (1980) (skrzynia), ☎(0-87)66-17-93.
44741

STAR 29 używany, Suwałki, ☎(0-87)67-74-87.
44831

TANIO -przyczepę ciągnikową 4 t, wywrotka, stan dobry. Łomża, ☎189-423 (wieczorem).
44686

TARPAN S 237 (1989), ☎(086)753195
44854

TOYOTA carina 1,6GLi (1993.XI), ☎(0-90)265-446.
44861

TOYOTA MR-2 (1992), 39.500,-, ☎328-906.
44367

TOYOTĘ MR-2, pełne wyposażenie, klimatyzacja, stan idealny, 36.000 zł, lub zamienię na mniejszy, ☎(046)74-35-77.
44860

TRABANT 601, ☎433-041.
44761

UAZ stan bardzo dobry -sprzedam, ☎(0-87)162-739.
44200

VOLKSWAGEN (camping), białe numery. Motule Stare, Filipów, suwalskie.
44467

VOLVO 2000 gaz, alarm, radio, szyberdach, hak, (1984), ☎(0-87)67-79-05.
44825

VOLVO 2000 gaz, alarm, radio, szyberdach, hak, (1984), ☎(0-87)67-79-05.
44833

VOLVO 740 2,4 disel (1995) biały, przebieg 23 tys. km cena 16 tys. zł ☎(0-87)66-56-22.
44636

VW bus (1980), ☎305114.
44801

VW golf III TDI (1994), trzydrzwiowy. Giżycko, ☎(0-878)28-89 po 19.00.
44680

VW golf TD 1,6 100000 km (1990) 19000, ☎(0-87)67-77-16.
44747

VW vento VR6 (1993), ford mondeo TD (1994) - pełne wyposażenie, ☎752-838.
44837

WARTBURG (1986), zarejestrowany, rozbity, ☎(0-87)67-28-05.
44282

WARTBURGA (1987) bryczkę konną I silnik 7,5 kW, Zyskowski Henryk, Ruda 100, gm. Grajewo, ☎(08672)13-11.
44848

WOŁGA (1989) lub zamiana na "malucha". Łomża, ☎166-572.
44735

ZAMIENIĘ sierrę 2,3D. ☎(0-87)67-35-30.
43499

ŻUKA A-11B (1990) sprzedam, ☎(08672)22-36.
44775

ŻUK A-111D furgon poj. 2400, diesel, (1993), ☎416-239, ☎320-396, ☎329-391.
44835

ŻUK blaszak (1992), ☎(0-87)66-75-16.
44744

❒ NAPRAWY

NAPRAWY silników diesel, benzyna. Elektroniczne ustawianie pomp wtryskowych. Regenarecja gaźników krajowych i zachodnich na oryginalnych częściach. Naprawa i regulacja rozpylaczy diesel. Czarna Białostocka, ul. Marszałkowska 24, ☎101-068.
44617

ROZRUSZNIKI, ALTERNATORY, części do nich -kupisz, naprawisz. Białystok, Blokowa 29, 531-431.
43248

SYSTEMY ALARMOWE- serwis- montaż. ☎445-130.
43424

SZLIFOWANIE wałów korbowych i cylindrów. Ekspresowa usługa. Cena konkurencyjna, faktura VAT. Białystok, ul. Zwycięstwa 47 (teren Centrali Rybnej) godz. 8.00 -16.00.
42438

TŁUMIKI, katalizatory, amortyzatory. Fabryczna, ☎751-625.
40425

❒ AUTOALARMY

ALAR -alarmy, autoalarmy PRESTIGE, immobilisery, blokady, radiomontaż, ☎44-66-00.
41282

ALARMY- autoalarmy- podnośniki szyb- centralzamki- głośniki. Lipowa 28 A. ☎445-130.
43423

AUTOALARMY -Zakład Najwyższego Zaufania - inż. Sosnowski, ☎511-473.
44328

AUTOALARMY. ☎445-878.
43366

SYSTEMY ALARMOWE- serwis- montaż. ☎445-130.
43430

AUTOALARMY, ☎320-106.
44633

❒ INNE

"AUTO-ZŁOM" skup aut powypadkowych, sprzedaż części. Sokółka, ☎11-56-68.
43572

Ośrodek Szkolenia Kierowców "WIRAŻ", T. Piotrowski organizuje

kurs samochodowy

na kat. ABT, C i D w dniu 17.09.96 r., tel. 433-044. Samochody Cinquecento, Polonez, Łada, Uno.

WYJAZDY po samochody -przewóz ładunków kraj, Europa, ☎520-627.
43807

OFERUJEMY:
1. Samochody bagażowe o ładowności do 1,5 t (Mercedesy, DAF-y, IVECO i inne zachodnie)
2. Samochody ciężarowe o ładowności od 1,5 t do 20 t.

NASZA OFERTA TO:
- przeprowadzki
- przewozy lawetą
- holowanie i pomoc drogowa
- przewóz towarów w kraju i za granicą

tanio

ZAPRASZAMY DO KORZYSTANIA Z NASZYCH USŁUG

BIZNES

"(0-85)325-681": Biuro Rzeczoznawcy, Warszawska 40.
41109

"(0-85)325-681": Biuro Rzeczoznawcy, Warszawska 40.
42859

"085-325-681", RZECZOZNAWCY...
22758

"KONSULTANT", Legionowa 9A, ☎(0-85)421-522: ekspertyzy, wyceny majątku, projekty, szkolenia.
44222

INWESTORA poszukujesz -zadzwoń; ☎(0-85)435-939 (10.00 -16.00).
44777

ZNICZE, lampiony, wkłady 70 wzorów. Suwałki, Wrzosowa 12, ☎(0-87)67-36-16.
43500

UBEZPIECZENIA

"(0-85)325-681-TUK", 327-743, Białystok, Warszawska 40.
41106

"(0-85)325-681-TUK", 327-743, Białystok, Warszawska 40.
42860

NAUKA

"KURSY komputerowe, ☎422-003 Multi-Train.
44284

ALLIANCE FRANCAISE kursy języka francuskiego. Zapisy 10.00- 17.00 ul. M. C. Skłodowskiej 14 tel. 45-71-31.
44092

KOMPUTEROWE przepisywanie tekstów, ☎(0-86)188-694.
44871

KURS na doradców podatkowych, ☎416-137.
43594

KURS Usługowego Prowadzenia Księgowości, ☎416-137.
43596

NIEMIECKI, ☎445-314.
44810

PSYCHOLOGIA zaocznie, różne specjalności. ☎532-413.
44186

SZKOŁA Językowa zatrudni lektorów języka angielskiego, ☎(0-85)414-876.
44790

TURYSTYKA

"BIACOMEX" Legionowa 9/1 ☎44-16-58, ☎42-49-05. Nowe, ciekawe trasy wycieczek szkolnych.
44796

"BIACOMEX" Legionowa 9/1 ☎44-16-58, ☎42-49-05. Najtańsze bilety lotnicze -bezpłatny dowóz na lotnisko.
44799

"LWÓW bez tajemnic" 20.09 -24.09.96r. Agencja "AS", ☎436-304.
43598

AMERYKA -wizy, wycieczki, wizy emigracyjne -loteria (kompleksowo), "Texas", ☎415-678.
44298

FRANKFURT -przewóz osób, ☎(0-85)546-476.
44322

LICENCJONOWANY kurs pilotów, ☎44-44-04.
42366

LICENCJONOWANY kurs pilotów wycieczek, ☎444-404.
44722

MIKROBUS osobowy do wynajęcia. ☎54-55-44.
44102

STAŁA linia Grajewo -Frankfurt, w każdy piątek, ☎(08672)75-42, (08672)36-20.
41526

WCZASY lecznicze w sanatorium "Raduga" Agencja "AS", ☎436-304.
43599

WĘGRY -wyjazdy handlowe. Grajewo, Piłsudskiego 6, ☎(0-8672)38-86.
44029

WILNO -Troki 3 dni, 27.09.1996. 170,-, Agencja "AS", ☎436-304.
44158

ZAKUPY

SKLEPY

"DOMOFONY -ładne i niezawodne. AVAL, Białystok, Kozłowa 4, ☎517-656.
43617

"ANTENY satelitarne i naziemne. Rabat na paszport Polsatu. AVAL, Białystok, Kozłowa 4, ☎517-656.
43619

"GEST" smokingi, marynarki, koszule, spodnie . Św. Rocha (Pawilon WENUS).
44259

ANTENY satelitarne AGD, RTV, telefony. Grajewo, Centrum 26/2, ☎(0-8672)28-96.
44183

KOSIARKI trawnikowe. Zwycięstwa 47 ☎52-34-52.
43715

MEBLE zachodnie wypoczynkowe używane, Mieszka 14, lokal 25, ☎32-32-43.
40418

MYJKI ciśnieniowe. Zwycięstwa 47 ☎52-34-52.
43719

NAJŚWIEŻSZE publikacje Wydawnictwa Infor z zakresu prawa, podatków, finansów i zarządzania znajdziesz w nowo otwartym Kiosku Ruchu przy Placu Pocztowym w Łomży.
43380

PIECE, grzejniki, ☎514-673.
44306

TANIE meble, obciąganie guzików, nabijanie nap. Malmeda 7, ☎436-260.
44829

HURTOWNIE

"JEANS -spodnie, spódniczki: dziecięce, damskie, męskie. Zwycięstwa 8B, ☎518-449.
43557

"REXBUD", Suwałki, ☎(0-87)67-91-11. Sklejka. Płyta pilśniowa, wiórowa.
34148

"SUWAREX" -słodycze "WALTERA" ceny producenta. Suwałki, Buczka 183, ☎(0-87)66-76-28.
42897

WIERTŁA do metalu, drewna, betonu, gwintowniki ręczne i maszynowe, ściernice, Tarcze do cięcia, papiery i płótna ścierne wszystkich rodzajów, noże tokarskie, frezy, piły zwykłe i widiowe, przecinarki do metalu, węże różnego typu. "ZORPOTEX".
43820

SPAWARKI i półautomaty spawalnicze. Najtaniej! Wyposażenie spawalnicze, druty spawalnicze polskie i importowane, prostowniki, "ZORPOTEX".
43816

MANOMETRY i termometry różnych typów, ZORPOTEX.
43818

PODSTAWY do osadzania drewnianych słupków ogrodzeniowych. Nowość. ZORPOTEX.
43815

ELEKTRONARZĘDZIA Celma, maszyny stolarskie, części zamienne do maszyn. "REMA-RESZEL", noże do heblarek. "ZORPOTEX".
43813

HOLLAND -Hause, hurtownia odzieży używanej, wyprzedaż, atrakcyjne ceny, ul. Bagnowska 40, ☎755-374, ☎546-619.
44172

15243
FALMAR
KOMPUTERY PC
tel. **537-234**
ul. Warszawska 21 lok.204

TV PRZEMYSŁOWA
ALARMY • DOMOFONY
Sprzedaż - montaż DOMOCHRON S.C.
UL. TOWAROWA 2B TEL. 321-421, FAX 323-974
15373

POMPY C.O.
HYDROFORY
TERMITECH S.C.
BIAŁYSTOK, UL. TOWAROWA 2B
TEL. 324-342, FAX 323-974
15377

HURTOWNIA odzieży roboczej, rękawic. ☎(0-85)511-305-w-5.
43174

KALESONY 7,50zł sztuka. ☎(0-85)511-305 w.5.
43184

MEBLE sklepowe i magazynowe. ☎423-671 w. 399.
44043

NARZĘDZIA, przyrządy diagnostyczne, podstawki samochodowe, klucze pojedyncze i w kompletach, klucze dynamometryczne. Hurt, detal. Sklep narzędziowo- techniczny. ZORPOTEX, ul. Zwycięstwa 10, pawilon nr 8. tel. 514-965. Przedstawiciel wielu fabryk narzędziowych.
43810

PARASOLKI ładne, proszę brać panowie, panie. Zwycięstwa 8B, ☎518-449.
43558

SKARTEX, Fabryczna 2A, ☎(0-85)75-16-86. Rajstopy, skarpety, biustonosze, bielizna.
41792

PRODUCENCI

"OL-WIN" poleca wyroby w szerokim asortymencie. Gdańska, ☎(0-58)53-01-81.
44660

PRODUCENT -sztuczne futra, kożuchy, rajstopy, ☎0-42 11-14-46.
43543

PRODUCENT mebli tapicerowanych poszukuje hurtowego odbiorcy mebli. Ceny i jakość atrakcyjne. Oferty: 69-100 Słubice, ☎(09558)36-32; 36-33; fax 26-36.
44597

PRODUCENT siatki ogrodzeniowej, bloczków fundamentowych, ☎(0-878)18-397.
44812

ZDROWIE

"GINEKOLOG Teresa Grycz -poniedziałki, środy, piątki od 16.00, Kiejstuta 5 (od Szosy Płn-Obw.). ☎75-55-89.
43518

APARATY słuchowe, Krakowska 5, ☎422-268.
42842

CHOROBY skóry i włosów, dr med. Janina Zimnoch specjalista dermatolog. Sienkiewicza 81/6 poniedziałek, środa, piątek 16.00-17.00.
43535

GABINET kosmetyczny, porady dermatologa, ☎444-364.
44288

GASTROLOGICZNY Gabinet, Mickiewicza 27, ☎323-047.
40296

GINEKOLOG Mirosław Kolada, Wąska 4 -od Jagienki, poniedziałki, środy (16.00 -17.30), ☎dom. 761-828 (wieczorem).
44378

MEDIN bezoperacyjne leczenie kamicy żółciowej, nerkowej, prostaty, hemoroidów. Białystok, 422-268.
42843

NEUROLOG dziecięcy "Konsylium". ☎420-433.
43537

PRYWATNA Przychodnia. Sokółka, Grodzieńska ☎(11)22-81.
44729

SOCZEWKI kontaktowe, płyny dezynfekcyjne. Krakowska 5, ☎422-268.
42844

SPECJALISTA chorób skóry, od 16.00, ☎52-30-35.
43533

SPRZEDAM rtg zębowy, fotel, ☎441-625.
44492

ROLNICTWO

KUPIĘ

KASZARNIA w Hajnówce prowadzi skup jęczmienia, ul. Białostocka 11, ☎(0-835)28-10.
44878

SPRZEDAM

"BIZON" z szarpaczem "Ostrówek" Suwałki, Traktorzystów 10.
44202

3-360 T 25 stan dobry, Dąbrowa Łazy 36, ☎(0-86)761-110.
44381

BIZON 56, Piaski k. Tykocina.
44717

BIZON Z-56, stan bdb, ☎(0-86)17-70-82.
44422

C-330 M, Chełchy, 18-507 Grabowo.
44035

C-360-3P stan bdb pilnie, ☎521-685.
44067

CHŁODZIARKĘ do mleka 600 litrów, dojarkę stacjonarną z dwiema konwiami do udoju, ☎(0-119)49-590 Nowinka.
44003

CIĄGNIK C-328, stan bardzo dobry, Bruszewo 65, poczta Sokoły.
44522

CIĄGNIK C-330M (1990), ☎15-35-88, 15-25-68.
44845

CIĄGNIK C-360 10 sztuk, cyklopy sztuk 2, przyczepy D45 sztuk 2, Rajgród, ☎(086)72-16-70.
44774

CIĄGNIK T-150 k, stan bardzo dobry (1985), nowy silnik plus przyczepa trzyosiowa 12 ton wywrotka - sprzedam. Suwałki, ☎67-82-20.
44198

DZIAŁKĘ 2,5 ha przy trasie, Augustów -Suwałki, Gatne II, ☎45-378.
44753

FOLIA do belowania sianokiszonki, Pisz, ☎(0-117)347-86.
44513

JUMZ (1987) z osprzętem 2400 m/h, ☎ (11)39-03, Mieleszkowce 1.
44757

KOMBAJN vistula 5000,- warmianka NSC7-2000, Czarna Wieś 19.
44309

KOMBAJN zbożowy "Clas", prasy "Welger" różne, Mierucie 24 k.Grajewa.
44315

KOMBAJN ziemniaczany "Anna", ☎(0-86)760-816.
43679

KOMIS Ełk, ☎(0-87)10-13-21: prasy różnego typu, schładzarki do mleka.
44263

MŁOCARNIĘ warmianka MSC7-2000, Nysa towas 1000, Czarna Wieś 19.
44307

PRASĘ kunę, wiązałkę WC-5, kosiarkę listwową, chłodziarkę 160. Kalinowo Solki 28, województwo łomżyńskie.
44856

PRASY części, przewracarki, zbiorniki chłodzące ciągniki, ☎(0-87)67-82-20, ☎(0-119)49-277.
44827

PRASY różnego typu Mścichy 81 k.Radziłowa, ☎(08672)24-54.
43480

PRASY Welger, Fahr, zbiorniki na mleko, części zamienne. Transport za darmo. Pisz, Warszawska 41, ☎(0117)347-86.
44516

PRZYCZEPA wywrotka 4,5 t, ☎(0-86)71-76-16.
44707

PRZYCZEPĘ 6 t wywrotka. Dmochy Wochy 16, gm. Czyżew.
44731

SAMOZBIERAJĄCA do siana zielonki liści, Zbigniew Zyskowski, Danowo, 19-204 Bełda.
44770

WYCINARKI do kiszonki -toporowe, łańcuchowe. Szczuczyn, ☎(0-8672)56-05.
44027

ZIEMNIAKI jadalne, Sztabin, ☎54.
44785

ZIEMNIAK jadalny, Mońki, Słowackiego, ☎16-27-97.
44760

ZWIERZĘTA

DOBERMAN pięciomiesięczny rasowy, ☎(0-117)36-302.
44754

OWCZARKI kaukaskie -sprzedam. ☎(-86)77-52-48.
43862

OWCZARKI niemieckie -szczenięta, ☎(0-85)43-46-91.
44412

OWCZARKI niemieckie rodowodowe po importowanych rodzicach z Niemiec, ☎(085)30-35-36.
44802

SETERY szkockie -Gordony rodowodowe, ☎(0-116)27-89.
43849

SPRZEDAM kozę dojną. Łomża, ☎186-103.
44688

SPRZEDAM ratlerka. Wysokie Mazowieckie, ☎32-03.
44421

SZNAUCERKĘ z rodowodem sprzedam niedrogo. Szumowo, ☎131.
44736

RÓŻNE

KUPIĘ

OLCHĘ tartaczną -Tartak Popowo k.Grajewa.
43478

POPSUTE zegarki -akordeon, wiertarkę, ☎441-752.
44647

PRASĘ hydrauliczną małą, balansówkę, ☎326-342.
44613

SKUP kamienia polnego o średnicy 5- 15 cm. Budowa oczyszczalni ścieków w Mikołajkach, ☎(0-878)166-14.
44674

ŚWIADECTWA udziałowe -zdecydowanie. ☎538-045.
44164

WÓZEK widłowy, ☎762-339.
44818

SPRZEDAM

AMIGA 600 + literatura, ☎613-961.
44727

BALE z rozbiórki. Hajnówka, ☎38-91.
44150

BROŃ Bock. Bielsk Podlaski, ☎30-30-52.
44262

BRYKIET opałowy, 50% oszczędności. ☎449-169.
43489

DWA garaże murowane obok siebie na ul. Kruczkowskiego w Kleosinie, ☎632-201.
44496

GRZEJNIKI żeliwne, ☎433-391.
44803

KOLEKCJĘ poroży jelenia łosia rogacza, ☎(0-8672)79-38.
44767

KOPARKO spycharka Białoruś budowlana BX (1985), Grajewo, Boczna 27, ☎(08672)45-29 po 17.00.
44851

LADY, agregaty chłodnicze, freony, ☎(0-85)437-909.
38071

MASZYNĘ do pisania, ☎433-041.
44762

ODKURZACZE z filtrem wodnym, ☎514-809, ☎515-822.
40522

OGRZEWANIE NAJTAŃSZE Z MOŻLIWYCH, ☎547-201.
44876

PARKIET -producent, ☎753-662.
41750

PŁYTKI lastryko. Łomża, Wąska, ☎(0-86)18-80-76.
40046

POLIETYLEN HDPE LDPE. Tel./fax (0-89) 84-81-41.
42878

PUSTAKI -Wytwórnia Elementów Wiórobetonowych -"KOKPOL", Nowodworce, ☎761-370.
43225

ROZDRABNIACZ walcowy (młyn), podajnik ślimakowy, ☎(0-85)761-798.
44546

SAMOCHÓD UAZ, zbiornik 20.000 l, konie, kozy. Okrągłe 10, gm. Wydminy, ☎Talki 14.
44817

SEGMENT pokojowy stylowy Amador, ☎(08672)79-38.
44766

SIATKA maskująca, ☎(0-86)71-38-69.
44708

SKRZYDŁO drzwiowe -używane, ☎441-967.
44769

SKRZYNIĘ gazowniczą do Żuka, Moniuszeczki 3, 19-100 Mońki.
44402

SOLARIA, ☎(0-58)21-76-63.
42919

SOLARIA, ☎0-58 46-27-16.
44323

SPRZEDAM wiatę 16x8. Giżycko, ☎26-37.
44266

STEMPLE stropowe, zaplecze budowy, ☎326-047.
44505

SUKNIA ślubna, szczupła osoba, ☎327-493.
44768

SUKNIĘ ślubną na szczupłą osobę. Suwałki, ☎(0-87)65-22-96 po 18.00.
44745

SUKNIĘ ślubną z welonem, Olecko ☎24-81.
44746

SUPEROKAZJA! Eternit z rozbiórki, polski i litewski -od 3 zł /arkusz; kotniki -5 zł /szt, ☎326-235, po 20.00 ☎535-245.
44852

TRAK typ TGP-I prześwit 70 cm, produkcji FOD Bydgoszcz, ☎(0-87)15-86-17 do 15.00.
44609

WIBROPRASOWANE: trylinka, bloczki fundamentowe M-4, M-2, płytka chodnikowa 35x35, 50x50. ☎185-350.
42985

WIERTARKĘ akumulatorową, 220,-. ☎613-781.
44809

WINDSURFINGI używane zachodnie, ☎619-198, ☎447-202.
43946

WÓZEK widłowy elektryczny sprawny, ☎Mrągowo, ☎86-95.
44811

WÓZEK widłowy GPW. Łętownica, ☎ 090285153.
44241

ZESTAW mebli, komplet kuchenny, pralka, lodówka, wersalka. Łomża, ☎18-15-82.
44853

ZESTAW wypoczynkowy szwedzki -tanio, ☎616-644.
43570

INNE

GRUZ, ziemię przyjmę, ☎511-211.
44772

KONKURS Radiotaxi 32-32-32. Nagrody! Zapraszamy!.
43516

OKULARY -terminy jednogodzinne. Św.Rocha "Rzemieślnik-II"
42904

TROCINY odbiorę, ☎76-10-16 (wieczorem).
44690

MATRYMONIALNE

FLORYDA, FLORYDA!!!!! Jeżeli jesteś wolny, wolna i chcesz mieszkać na Florydzie napisz do nas. Mamy dużo ofert. E/M Florida P.O. BOX 934902 MARGATE FL. 33060-USA.
44478

GAZETA Współczesna **KUPON NA OGŁOSZENIE ZA 1 ZŁ LUB 2 ZŁ**

Maksymalnie 5 słów (ogł. za 1 zł) lub
9 słów (ogł. za 2 zł), łącznie z adresem (telefonem):

Ilość publikacji
☐ x 1 zł ☐ x 2 zł

imię, nazwisko:

adres, kod pocztowy:

nr dowodu osobistego:

1. Kupony przyjmują nasze biura ogłoszeń i współpracujące agencje (adresy w gazecie). Kupon wraz z dowodem wpłaty na konto 340409-808-136 PBG SA O/Białystok można również przesłać pod adresem: Gazeta Współczesna, 15-950 Białystok, skr. 193.
2. Kupon bez wpisanego numeru dowodu osobistego jest nieważny.
3. Publikacja pierwszego ogłoszenia nie później niż w ciągu 7 dni od daty otrzymania kuponu.
4. Ogłoszenia za 1 zł i 2 zł publikowane są w wydaniach gazety poniedziałek-czwartek (wyjątek p. 5).
5. Jednorazowe zlecenie 9 emisji ogłoszenia umożliwia druk 1 w magazynie (uwzględniamy wielokrotność 9).
Kupon ważny do 30 września 1996 r.

Zakreśl wybraną rubrykę

☐ UBEZPIECZENIA
☐ NAUKA
☐ TURYSTYKA

USŁUGI
☐ budowa, remont
☐ AGD, RTV
☐ transport
☐ inne

PRACA
☐ zatrudnię
☐ szukam pracy

NIERUCHOMOŚCI
☐ agencje
☐ kupię
☐ sprzedam
☐ poszukuję
☐ zamienię
☐ wynajmę

AUTO MOTO
☐ kupię
☐ sprzedam
☐ naprawy
☐ autoalarmy
☐ inne

☐ MATRYMONIALNE
☐ ZDROWIE
☐ ZWIERZĘTA
☐ BIZNES

ZAKUPY
☐ hurtownie
☐ sklepy
☐ producenci

ROLNICTWO
☐ kupię
☐ sprzedam

RÓŻNE
☐ kupię
☐ sprzedam
☐ inne

WĘGIEL KOKS MIAŁ CEMENT WAPNO

Nie czekaj do jesieni, kup dzisiaj - zaoszczędzisz !

Z CHEŁMA (workowane i luzem)

- EŁK, UL. KOMOROWSKIEGO 2, TEL. 100-040
- GIŻYCKO, UL. JEZIORNA, TEL. 31-33
- GOŁDAP, UL. ZATOROWA, TEL. 15-23-58
- OLECKO, PLAC KOLEJOWY PKP, TEL. 37-35

BIAŁYSTOK
TEL. 326-235,
TEL./FAX 415-325
HURT I DETAL

- BIAŁYSTOK, UL. TRAUGUTTA, TEL. 538-007
- GRAJEWO, UL. DWORZEC PKP, TEL. 37-27
- SOKÓŁKA, UL. KOLEJOWA, TEL. 11-53-81
- PISZ, UL. OLSZTYŃSKA, TEL. 333-57

sprzedaż ratalna

najniższe ceny w regionie zapewniamy transport

15587

COMMERCIAL UNION
TOWARZYSTWO UBEZPIECZEŃ NA ŻYCIE (POLSKA) S.A.

Działające w ramach międzynarodowego koncernu ubezpieczeniowego Commercial Union Towarzystwo Ubezpieczeń na Życie (Polska) S.A., zajmujące pierwszą pozycję na rynku indywidualnych ubezpieczeń na życie w Polsce.

ogłasza nabór kandydatów na Doradców Ubezpieczeniowych w Oddziale Commercial Union w Białymstoku

Oferta dotyczy w szczególności miast:
Białystok, Sokółka, Hajnówka, Bielsk Podlaski, Dąbrowa Białostocka, Mońki, Supraśl, Choroszcz.

Od kandydatów oczekujemy:

- ❑ *dobrej prezencji*
- ❑ *komunikatywności*
- ❑ *przedsiębiorczości w działaniu*
- ❑ *minimum średniego wykształcenia (preferowane wykształcenie wyższe).*

Wybranym kandydatom oferujemy:

- ❑ *możliwość uzyskania niezależności finansowej i wysokiego statusu zawodowego w ramach samodzielnej działalności*
- ❑ *szkolenie kwalifikacyjne prowadzące do uzyskania licencji Ministra Finansów*
- ❑ *możliwość kariery zawodowej w kreatywnym zespole.*

Osoby zainteresowane prosimy o przesłanie listu motywacyjnego oraz życiorysu zawodowego wraz ze zdjęciem pod adresem:
Commercial Union, Oddział w Białymstoku, 15-077 Białystok, ul. Warszawska 36

15802

Wojewódzki Zakład Konserwacji Urządzeń Melioracyjnych w Białymstoku – Zaściankach
ul. Usługowa 6, tel. 412–314

ogłasza przetarg na sprzedaż:

1. **Polonez 1500 – cena wywoławcza – 5000 zł.**
2. **Koparka Ostrówek – cena wywoławcza – 19.500 zł.**

Przetarg odbędzie się w dniu 30.09.96 r. o godz. 10.00 w zakładzie. Wadium wynosi 10% ceny wywoławczej, które należy wpłacić w kasie zakładu do godz. 9.00 w dniu przetargu. Cena wywoławcza nie zawiera podatku VAT. Zastrzega się, że wadium przepada na rzecz sprzedawcy, jeżeli żaden z uczestników licytacji nie zaoferuje ceny nabycia równej co najmniej cenie wywoławczej.
Zastrzega się prawo unieważnienia przetargu bez podania przyczyn.

(15778)

Bank Gospodarki Żywnościowej S.A. Oddział Wojewódzki w Łomży, ul. Dworna 12

ogłasza przetarg ustny nieograniczony na sprzedaż n/wymienionych samochodów:

- samochód marki NYSA TOWOS 522 o specjalnym nadwoziu, rok produkcji 1989, cena wywoławcza 2.168,79 zł + VAT.
- samochód ciężarowo-osobowy, nadwozie furgon bankowy marki Żuk A 062C, rok produkcji 1992, cena wywoławcza 7.770 zł + VAT.
- samochód osobowy marki Fiat TEMPRA 1,6 rok produkcji 1991, cena wywoławcza 15.800 zł + VAT.

Przetarg odbędzie się w dniu 26.09.1996 r. o godz. 10.00 w świetlicy Banku.
Wadium w wysokości 10% ceny wywoławczej należy wpłacić w kasach Banku na konto BGŻ S.A. O/Łomża nr 845005–552–199/3.
Ww pojazdy można oglądać na posesji Banku w godz. 8.00–15.00 od poniedziałku do piątku.
II przetarg na samochód nysa TOWOS 522 i żuk A 0662C odbędzie się w tym samym dniu o godz. 12.00 po pomniejszeniu ceny o 50%.
Bank zastrzega sobie prawo unieważnienia przetargu bez podawania przyczyn.

(15796)

IVECO Autoryzowany Dealer

Serwis, części
Leasing
Raty
Pakiet ubezpieczeniowy
Gwarancja 2 lata lub 200 tys. km.

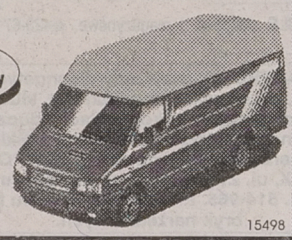

15498

TOP MOTORS Białystok,
ul. Wierzbowa 10, tel./fax 516-815, tel. 522-907
ul. Składowa 7, tel. 441-631, 441-702

INWESTOR LEASING
tel. (0-85) 42-16-81 w.21,
44-63-55 Białystok, ul. Lipowa 14

BIAŁYSTOK-STAROSIELCE
ul. Klepacka 1/1
tel./fax 546-275
tel. 546-004
EmAn

WĘGIEL • KOKS • WĘGIEL
❑ CEMENT ❑ PAPA ❑ STAL I INNE

TARTAK
❑ TARCICA OBRZYNANA
❑ WIĘŹBY DACHOWE

13849

ZAPEWNIAMY TRANSPORT

Huta Szkła „BIAGLASS" Sp. z o.o. Białystok,
ul. Świeża 8
sprzeda nieruchomość

położoną w Białymstoku, ul. Ryska 1, w skład której wchodzi działka o powierzchni 1 ha 3.357 m^2 oraz zabudowa.
Pisemne oferty proszę składać do dnia 22.09.1996 r. w sekretariacie Huty.

(15777)

15130

PHU "HYDROG"
15-620 Białystok, ul. Elewatorska 29
tel./fax (0-85) 510-223

SPRZEDAŻ:
- ❑ *części zamiennych do maszyn budowlanych i wózków widłowych*
- ❑ *elementów hydrauliki siłowej (pompy, rozdzielacze, cylindry, przewody, uszczelki)*

USŁUGI:
- ❑ *regeneracja elementów hydrauliki*
- ❑ *naprawa maszyn budowlanych i wózków widłowych*
- ❑ *montaż i serwis żurawi HIAB*

Ośrodek Interwecji Społeczno – Prawnej
pomoże Ci w sprawach:

- ✔ ochrony praw człowieka, dóbr osobistych naruszonych w sądach, urzędach, pracy, szpitalu, szkole itp.
- ✔ rozwodowych, alimentacyjnych, kontaktów z dzieckiem, majątkowych,
- ✔ wykonamy badania z opinią dla sądów, szkół itp.

Malmeda 1, pokój 206, tel. 42–60–41 w. 17.

(15766)

DUŻA DYNAMICZNA FIRMA POLSKA
działająca w dziedzinie telekomunikacji i multimediów
poszukuje kandydata na szefa oddziału tworzonego do obsługi zadań podjętych w Białymstoku i regionie.

Zapewniamy dobre zarobki, atrakcyjną pracę, szkolenia, rozwój zawodowy.

Oczekujemy: dyspozycyjności, solidności w realizacji stawianych zadań, zdolności organizatorskich.

Wskazane wykształcenie techniczno–ekonomiczne.
Oferty Biuro Ogłoszeń nr 15779.

(15779)

STOLBUD Sokółka S.A.
P.H.U. SAaSZA S.C.

Jedyne w swoim rodzaju
drewniane okna i drzwi
z amerykańskiej płyty profilowanej

• jednoramowe • uszczelkowe • energooszczędne •
• drewno klejone warstwowo • okucia standard i obwiedniowe •
Ceny niższe od cen producenta. Korzystne rabaty dla odbiorców hurtowych.

Białystok • ul. 27 Lipca 62 (teren MPO) • tel./fax 752-778 • tel. 538-542

15743

Rolnicza Spółdzielnia Produkcyjna, 19–225 Trzcianne

tel. 91 w dniu 1.10.1996 r. o godz. 9.00

ogłasza przetarg nieograniczony ofertowy na sprzedaż:

1. grunty 4,08 ha,
2. budynki i budowle

Cena wywoławcza 55.000 zł
Oferty pisemne należy składać do 30.09.1996 r. pod ww adresem.
Zastrzega się unieważnienie przetargu bez podania przyczyny.
Wadium w wysokości 5.000 zł należy wpłacić do kasy RSP na godz. przed przetargiem.

(15776)

TELEWIZJA

PROGRAM 1

6.00 Kawa czy herbata? – W tym: Kartka z kalendarza
7.45 Muzyczna Jedynka
8.00 „Nie ma jak w domu" – serial prod. austral.
8.30 Wiadomości
8.40 Szóstka na szóstkę – teleturniej dla dzieci
9.05 Gimnastyka dla przedszkolaków
9.15 Mama i ja – program dla mamy i trzylatka
9.30 Domowe przedszkole – program dla dzieci
9.55 Porozmawiajmy o dzieciach – program dla rodziców
10.00 „Doktor Quinn" – serial prod. USA
10.45 Telezakupy
11.00 Przyjemne z pożytecznym – program dla lubiących majsterkować
11.20 Programik dla zwierzątek – progr. Eweliny Gallas"
11.30 „Maciek, rower i ekonomia"– serial dla dzieci
11.45 W różnych odcieniach zieleni – felieton Anny T. Pietraszek
12.00 Wiadomości
12.10 Agrobiznes – rolniczy mag. informacyjny
12.20 Magazyn Notowań – Sposób na pracę
12.40 Giełda pracy, giełda szans
13.05 Piraci – teleturniej
13.25 „Zwierzęta świata" „Obce imperium – Podróż do świata owadów" „W mnogości siła" – serial prod. ang.
13.50 Rozumieć sztukę
14.15 Bez słów – progr. eduk.
14.35 Modelem sięgnąć nieba – program popularnonaukowy
14.50 Program dnia
15.00 Wiadomości
15.10 Miniatury włoskie – W sercu Toskanii – cykl dok.
15.30 „Watatatow" – serial prod. kanadyjskiej
16.00 Dla dzieci: Gimnastyka umysłu – Jak uczyć się szybciej?
16.15 Miotła – magazyn ekologiczny dla dzieci
16.25 Muzzy in Gondoland – język angielski dla dzieci
16.30 Luz – program dla młodzieży
16.50 Kartka z kalendarza
17.00 Teleexpress
17.20 Kartka z kalendarza
17.25 „Murphy Brown" – serial komediowy prod. USA
17.50 Miniatury: Gustaw Herling Grudziński „Dziennik pisany nocą"
18.00 Forum – prog. publicystyczny 0-70015011 – opcja 1, 0-70015012 – opcja 2
18.45 Będziesz miłował Pana Boga twego
19.00 Wieczorynka
19.30 Wiadomości
20.10 Teatr Telewizji: Jerzy Niemczuk „Kociokwik"
21.30 Absolwenci: bezrobocie wśród absolwentów – program publicystyczny
22.00 Tydzień prezydenta
22.10 MdM, czyli Mann do Materny, Materna do Manna
22.45 17 dni września – reportaż
23.15 Wiadomości
23.25 Mistrzowie kina: Rivette „Piękna Złośnica" – dramat psych. prod. franc.

PROGRAM 2

7.00 Panorama
7.05 Sport telegram – przegląd najważniejszych wydarzeń sportowych
7.10 Poranny magazyn Dwójki – w tym: Dziennik krajowy
7.50 Akademia Zdrowia Dwójki – program sportowo-rekreacyjny – Audiotele: 0-70055666
8.00 Program lokalny
8.30 „Zdrówko" – serial komediowy prod. USA
9.00 Świat kobiet – magazyn dla pań
9.30 „Nasza wielka rodzina" „Budowniczowie altanek" – serial prod. japońskiej
10.00 Krzyżówka 13-latków – program dla dzieci
10.25 Familiada – teleturniej
10.50 Studio Sport – MMP w powożeniu
11.50 „Moje serce zostało we Lwowie" – film dok.
12.00 „Felek Zdankiewicz był..." – film dok.
13.00 Panorama
13.20 „Hartowie na Dzikim Zachodzie" „Wielka przygoda" – serial prod. USA
14.05 Muzyczne nowości Dwójki
14.25 Clipol – magazyn muzyczny
15.00 „Orson i Olivia" – serial anim. prod. franc.
15.25 Akademia Zdrowia Dwójki – program sportowo-rekreacyjny
15.35 Sport w szkole i na trzepaku – program dla młodzieży
16.00 Panorama
16.10 Tak jak wojsko – „Zwyciężyć siebie" – reportaż
16.35 Gol – mag. piłkarski. Audiotele – 0-70035251-254
17.00 Dopóki żyje ostatni świadek – program dok.
17.30 Program lokalny
18.00 Panorama
18.10 Program lokalny
18.35 Koło fortuny – teleturniej. Numer telefonu 0-70055500
19.05 Mity i stereotypy – program public.
19.40 Krzyżówka 13-latków – program dla dzieci
20.05 „Z Archiwum X" – serial prod. USA
21.00 Panorama
21.30 Sport telegram – przegląd najważniejszych wydarzeń sportowych
21.40 Auto – mag. motoryzacyjny
22.05 „M.A.S.H." – serial komediowy prod. USA
22.30 Magazyn teatralny – program redakcji artystycznej
23.00 Maraton trzeźwości – program publicystyczny
23.30 Międzynarodowy Festiwal Muzyki Sakralnej – „Gaude Mater" Częstochowa 1996 – Collegium pro Musica Sacra – Chorwacja
0.20 Panorama
0.30 Bejart – Impresje – film dok.
1.25 „Ucieczka donikąd" – dramat psych. prod. greckiej

POLSAT

Informacje – 7.55, 16.00, 18.45, 19.50, 22.00
6.00 „Wichry wojny" – amerykański dramat wojenny; 7.00 Dzień dobry z Polsatem – Kraina budzików; 7.55 Poranne informacje; 8.00 Polityczne graffiti; 8.15 Klub Fitness Woman; 8.30 „Czarodziejka z księżyca" – serial animowany dla dzieci; 9.00 MacGyver – ameryk. serial sensac.; 10.00 „Zar młodości" – kanadyjski serial obycz.; 11.00 „Airwolf" – amerykański serial sensac.; 12.00 Disco Polo Live; 13.00 Program rozrywkowy; 14.00 Dyżurny satyryk kraju – program Tadeusza Drozdy; 14.30 Klub satyryków – program rozrywkowy; 15.00 Halo Gra!My; 15.20 Ye! Ye! Ye! – program muzyczny dla dzieci; 15.30 „Czarodziejka z księżyca" – serial anim. dla dzieci; 16.00 Informacje; 16.15 Twój lekarz – magazyn medyczny; 16.45 Trzy kwadraty: gra – zabawa (tel. 0-700-76-661); 17.15 Kalambury – program rozrywkowy; 17.45 „Alf" – amerykański serial komediowy; 18.15 „Świat według Bundych" – serial prod. amerykańskiej; 18.45 Informacje; 19.00 MacGyver – amerykański serial sensacyjny; 19.50 Losowanie LOTTO; 20.00 Film na telefon: „Wspaniały" komedia prod. franc. i „Kryptonim żmija" – film fab. prod. USA; 22.00 Informacje i biznes informacje; 22.25 Polityczne graffiti – komentarz do najważniejszych wydarzeń dnia; 22.35 „Ulice San Francisco" – amerykański serial sensac.; 23.30 Magazyn sportowy; 0.40 Zar młodości – kanadyjski serial obycz.

POLONIA

7.00 Program dnia; 7.05 „Mała muzyka" – „Muzyka zaprasza"; 7.30 Biografie: „Znaki życia – Maria Dąbrowska"; 8.30 Wiadomości; 8.40 Sportowy weekend; 9.00 „Wakacje" „Nas czterech – serial dla młodzieży; 10.00 „Fitness Club" – serial TVP; 10.25 Tablice pamięci: „Do mojej córeczki"; 10.30 Uczmy się polskiego: lekcja 19 – „Droga pełna przygód"; 11.00 „Persona – Hanna Krall"; 11.30 „Kraina Łagodności"; 12.00 Wiadomości; 12.10 Program dnia; 12.15 „Ziemia obiecana" – serial prod. polskiej; 14.00 „Spojrzenia na Polskę" – program publicystyczny Jerzego Klechty; 14.20 „Performance Anny Bauer i Krzysztofa Knittla"; 15.00 Panorama; 15.20 Program na popołudnie i wieczór; 15.30 „Spotkania z literaturą": „MY" – Ewa Lipska; 16.00 Film z Niepokalanowa: „Wandea polska" – film dok.; 16.30 „Sportowy tydzień"; 17.00 Teleexpress; 17.15 Program dla dzieci: „Ciuchcia"; 17.45 „Krzyżówka Szczęścia" – teleturniej; 18.15 „Złoto Alaski" „Zaślubiny" – serial TVP; 19.05 Tablice pamięci: „Powstańcze Radio Błyskawica"; 19.15 „Top dance" – program poświęcony muzyce „dance"; 19.45 Dobranocka: „Reksio"; 20.00 Wiadomości; 20.30 Czarne, białe i w kolorze: „Inspekcja pana Anatola" – komedia prod. polskiej; 21.45 Varius Manx – „Zanim zrozumiesz"; 22.30 Panorama; 23.00 Przegląd publicystyczny; 24.00 „Arcydzieła XX wieku" – Bela Bartok: „Divertimento na orkiestrę smyczkową"; 0.30 Spotkania z prof. Wiktorem Zinem – „Półmieszkanie"; 0.50 Panorama; 1.00 „Złoto Alaski" „Zaślubiny" – serial TVP; 1.50 Tablice pamięci – „Powstańcze Radio Błyskawica"; 2.00 „Top dance" – program poświęcony muzyce „dance"; 2.30 „Sportowy tydzień"; 3.00 Panorama; 3.30 Czarne, białe i w kolorze: „Inspekcja Pana Anatola" – komedia prod. polskiej; 4.45 Varius Manx – „Zanim zrozumiesz"; 5.30 „Krzyżówka Szczęścia" – teleturniej; 6.00 Przegląd publicystyczny

POLONIA 1

6.00 Sol De Batey – serial; 6.50 W domu – magazyn; 7.20 Escape – program komputerowy; 7.45 Teleshop; 8.10 Seriale animowane dla dzieci; 9.30 Stellina – serial; 10.50 Zbuntowana – serial; 11.40 Astro Show – horoskop; 11.45 Power Dance – mag. muzyczny; 13.00 Bliżej filmu – magazyn filmowy; 13.35 Teleshop; 13.45 Satelite: Rock; 15.35 Teleshop; 16.00 Seriale animowane dla dzieci; 17.45 Stellina – serial; 19.15 Zbuntowana – serial; 20.00 Wielkie kino: Tajemnica Oberwaldu – włoski dramat kostiumowy; 21.50 Bliżej filmu – mag. filmowy; 22.20 W domu – magazyn; 22.50 Satelite: Rock

EUROSPORT

8.30 Kolarstwo: Vuelta a Espana; 9.00 Piłka nożna: Eliminacje MŚ '98; 11.00 Magazyn sportów motorowych; 12.00 Sport motocyklowy; 14.00 Triathlon: France Iton Tour; 15.00 Kolarstwo: Vuelta a Espana; 16.30 Automobilizm; 17.00 (P) Tenis ziemny: Mecz pokazowy; 18.00 Sport motocyklowy; 20.00 (P) Speedworld – magazyn; 22.00 Automobilizm: Europa Truck Trial; 23.00 Eurogol – magazyn piłkarski; 24.00 Golf: Trophee Lancome w St. Nom La Breteche; 1.00 Automobilizm: European Truck Racing Cup w Most

DSF

8.30 Superkibic; 9.15 Piłka nożna; 10.15 Wokół futbolu; 11.15 Piłka nożna: II liga niem.; 12.15 Football Mundial – mag.; 12.45 Gillette World Sport Special; 14.00 Koszykówka: I liga niem.; 15.00 Normalni – mag.; 15.30 Sportowy quiz; 16.15 Kulturystyka; 17.00 Piłka nożna; 18.00 Superkibic; 18.45 Wiadomości sportowe; 18.50 Piłka nożna: II liga niem.; 21.15 Offensiv – mag.; 22.15 Wiadomości sportowe; 22.30 Hattrick International; 23.15 Futbol amerykański

ATV

18.00 Program dnia; 18.05 Namiętność – serial obycz.; 19.00 Następne pokolenie – film dok.; 19.30 Zakupy w ATV; 20.00 Massada – serial historycz. USA; 22.00 Program dnia; 22.05 Namiętność – serial; 23.00 Świat i cztery kółka – magazyn motoryzacyjny; 23.30 Zakupy w ATV; 24.00 Zandarm w Saint Tropez – franc. komedia; 1.35 Mega Dance – magazyn muzyczny

TEATRY • KINA

TEATRY

Teatr Dramatyczny im. Al. Węgierki w Białymstoku – Białostocki Teatr Lalek – nieczynny.

KINA

W BIAŁYMSTOKU

„POKÓJ" – „Fenomen" (USA, l. 15), godz. 10.00, 15.00, 19.15, „Quest" (USA, l. 15), godz. 12.30, 17.30, „Telemaniak" (USA, l. 15), godz. 13.00, 16.00, 19.00.

„TON" – „Mission Impossible" (USA, l. 15), godz. 11.00, 13.15, 15.30, 18.00, 20.00.

„FORUM" – „Miki Mol i Straszne Płaszczydło" (pol., b.o. – animowany), godz. 15.30, „Lęk pierwotny" (USA, l. 15), godz. 17.30, 20.00.

„SYRENA" – „Głupi i głupszy" (USA, l. 15), godz. 13.00, „Maska" (USA, l. 15), godz. 15.00, „Telemaniak" (USA, l. 12), godz. 17.00, „Klatka dla ptaków" (USA, l. 15), godz. 19.00, „Siedem" (USA, l. 15), godz. 21.00.

KINA W WOJEWÓDZTWACH

BIAŁOSTOCKIM

Dąbrowa Białostocka „Lotos" – „Szamanka" (pol., l. 18).
Sokółka „Sokół" – „Psychopata" (USA, l. 15).

ŁOMŻYŃSKIM

Łomża „Millenium" – „Tajemnica Syriusza" (USA, l. 15), godz. 11.00, 20.00, „Nagi peryskop" (USA, l. 12), godz. 16.00, 18.00.

SUWALSKIM

Suwałki „Bałtyk" – „Goofy na wakacjach" (USA, b.o), „Więźniowie nieba" (USA, l. 15).
Ełk „Polonia" – „Sztorm" (USA, l. 15).
Giżycko „Fala" – „Egzekutor" (USA, l. 15), „Tajemnica Syriusza" (USA, l. 15).
Olecko „Mazur" – „Zostawić Las Vegas" (USA, l. 15).

W RAZIE WYPADKU

Policja – tel. 997
Straż Pożarna – tel. 998
Pogotowie Gazowe – tel. 992
Pogotowie Ciepłownicze – tel. 993
Pogotowie Elektryczne – tel. 991
Pogotowie Techniczne Wodociągów – tel. 994
Informacja o usługach – tel. 951
Bank Informacji Gospodarczych – tel. 517-471.
Telefoniczna Agencja Informacyjna – tel. 44-63-45 (7)
Pomoc drogowa – tel. 96-37

SŁUŻBA ZDROWIA

W BIAŁYMSTOKU

Pogotowie Ratunkowe, ul. Poleska 89, tel. biura wezwań 970, 999, 524-192.
Informacja Pogotowia tel. 422-222.
Ambulatorium Pogotowia, ul. Poleska 89
– Pediatryczne – czynne w dni robocze w godz. 19-7, w wolne soboty w godz. 15-7, w niedziele i święta w godz. 7-7.
– Internistyczne – czynne codziennie przez całą dobę.
– Stomatologiczne – czynne w dni robocze w godz. 19-7, w wolne soboty w godz. 15-7, w niedziele i święta w godz. 7-7.
Gabinety zabiegowe:
– Internistyczny dla dorosłych – czynny codziennie przez całą dobę.
Gabinet dla dzieci czynny w dni robocze w godz. 19-7, w wolne soboty w godz. 15-7, w niedziele i święta 7-7.
Ambulatorium Chirurgiczne dla dorosłych, ul. I. Białówny 11, tel.42-40-41.
Ambulatorium Chirurgii Dziecięcej, ul. Wołodyjowskiego 3a, tel. 42-59-60.
„Hospicjum" Dom Opatrzności Bożej, ul. Świętojańska 1c, tel. 415-607 – czynny przez całą dobę.
„Hospicjum Domowe", ul. Piotrkowska 2, tel. 421-000, godz. 15.00-17.00 (w dni robocze).

APTEKA (ostry dyżur)
ul. Lipowa 45, tel. 42-33-65, ul. Poleska 89, tel. 522-111, ul. Mickiewicza 27, tel. 323-024.

SZPITALE

DYŻURY CODZIENNE

Woj. Szpital Zespolony im. J. Śniadeckiego, ul. M. Skłodowskiej-Curie 25, tel. 42-16-21 do 26, 42-70-41– dyżuruje **rehabilitacja** oraz oddziały **dziecięce: chirurgia, reanimacja, laryngologia.**
Woj. Szpital Specjalistyczny im. K. Dłuskiego, ul. Żurawia 14 do godz. 15 tel. 327-570, 327-694, po godz. 15 tel. 323-593 dyżurują oddziały: **choroby płuc dzieci, sztucznej nerki, zakaźny dorosłych.**
Specjalistyczny Dermatologiczny ZOZ, ul. Św. Rocha 3, tel. 42-53-01, 42-02-08.
Regionalny Szpital Onkologiczny, ul. Ogrodowa 12, tel. 320-116.

OSTRE DYŻURY
W DNIU 16 IX 1996 r.
CHIRURGIA, REANIMACJA, WEWNĘTRZNY, LARYNGOLOGIA, OKULISTYKA, NEUROLOGIA – Państwowy Szpital Kliniczny im. J. Sztachelskiego, ul. M. Skłodowskiej-Curie 24, tel. 42-24-31 do 39, 42-36-13 do 16.
POŁOŻNICTWO z GINEKOLOGIĄ – Woj. Szpital Zespolony im. J. Śniadeckiego, ul. Warszawska 15, tel. 327-100.
ODDZIAŁ GRUŹLICY, ZAKAŹNY DZIECIĘCY – Woj. Szpital Specjalistyczny im. K. Dłuskiego, ul. Żurawia 14 do godz. 15 tel. 327-570, 327-694, po godz. 15 tel. 323-593.
DZIECIĘCY WEWNĘTRZNY + NEUROLOGIA – Dziecięcy Szpital Kliniczny, ul. Waszyngtona 17, tel. 42-40-31.

W ŁOMŻY
Pogotowie Ratunkowe – tel. 999 oraz 16-38-55.
Pogotowie Chirurgiczne – Szosa Zambrowska 1/27 – czynne przez całą dobę.
Woj. Szpital Zespolony, ul. M. Skłodowskiej-Curie 1, tel. 16-24-01.
Apteka (ostry dyżur), ul. Dworna 35, tel. 16-32-44.

W SUWAŁKACH
Pogotowie Ratunkowe – tel. 999
Woj. Szpital Zespolony, ul. Szpitalna 60, tel. 67-25-46.
Szpital Miejski Zespołu Opieki Zdrowotnej, ul. Kościuszki 101, tel. 66-22-41.
Apteka (ostry dyżur), ul. Kościuszki 78, tel. 66-49-24.

TELEFONY ZAUFANIA

Białystok – tel. 988, czynny codziennie w godz.18-4.
Białystok – Telefon zaufania dla kobiet w ciąży i rodzin – 32-22-22.
Łomża – tel. 988, czynny w poniedziałki, środy i piątki w godz. 16.30 - 21.30.
Łomża – Telefon zaufania dla kobiet 16-45-53, poniedziałek, czwartek, godz. 21-24.
Suwałki – tel. 988, 67-49-41, czynne codziennie (oprócz sobót, niedziel i świąt) w godz. 18-6.

RADIO

PROGRAM I

Wiadomości co godzinę

0.07 Kalendarz radiowy; 0.12 Baśnie dla bezsennych – aud. M. Wolskiego; 0.30 Lista polskich przebojów; 0.35-3.00 Radio nocą: Wielkie bitwy, wielcy zwycięzcy – prow. Z. Zieliński; 0.58 Prognoza pogody dla rybaków; 2.55 Myśli na dobry dzień; 3.05 i 4.05 Muzyka przed świtem – aud. E. Sarby; 3.45 Muzyczny arsenał; 4.50 Muzyczne wycinanki; 5.07 Niezapomniane melodie; 5.15 Poranne rozmaitości rolnicze; 5.48 Gimnastyka poranna; 5.58-8.30 **SYGNAŁY DNIA**; 6.28 Prognoza pogody dla rybaków; 6.30 Informacje w skrócie; 6.32 Przegląd prasy; 6.33 Informacje sportowe; 6.35 Informacje o przejściach granicznych; 6.57 Eko-Radio; 7.00 Dziennik poranny – I wydanie; 7.30 Informacje w skrócie; 7.45 KOS – konkurs; 7.55 Komunikaty losowe; 8.00 Dziennik poranny – II wydanie; 8.30 Radio Biznes; 9.07-11.00 **CZTERY PORY ROKU**; 9.12 i 10.06 Eko-Radio – aud. A. Zalewskiego; 10.31 Lektury Jedynki: „Ogniem i mieczem" – pow. H. Sienkiewicza; 11.07 Szkoda gadać; 11.30 Orkiestry i ich soliści – oprac. D. Lubeckiej; 11.40 Rolnicza antena; 11.55 Komunikaty; 12.00 Sygnał czasu i hejnał z Krakowa; 12.06 Z kraju i ze świata – mag.; 12.28-16.00 Pasmo „...po hejnale" – prow. M. Gaszyński; 12.30, 13.30, 14.30, 15.30 Radio kierowców; 16.00 Dziennik popołudniowy; 16.12 Aktualności; 16.30 Skrót wiadomości; 16.45 Dziennik Radia Watykańskiego; 17.05-19.00 Przegląd dnia... pięć po ..., Lista polskich przebojów; 19.00 Z kraju i ze świata – mag.; 19.27 Prognoza pogody dla rybaków; 19.30 Radio dzieciom: „Coty, Majka" – słuch. Krystyny Chołoniewskiej; 20.05 Komunikaty: losowe, informacje o programie; 20.10 Echo: Rody uczone – aud. M. Bajer; 20.40 Lekcja jęz. angielskiego BBC; 20.50 Lektury Jedynki: Wspomnienia Jana Karskiego; 21.05 Komunikaty Totalizatora Sportowego; 21.06 Kronika sportowa; 21.30 Muzyka wśród przyjaciół – aud. A. Jaroszewskiego; 21.55 Informacje naukowe – aud. A. Wolskiego; 22.00 Wydarzenia dnia; 22.10 Komentarz dnia; 22.20 Cztery pory roku – wydanie wieczorne, w tym: Poezja z ducha muzyki poczęta; 23.05 Wieczór z Andrzejem Markowskim – aud. E. Ratajczyka; 23.55 Myśli pod koniec dnia

PROGRAM III

0.05-6.00 Trójka pod księżycem; 0.05-3.00 MINIMAX – Biuro Utworów Znalezionych – prow. P. Kaczkowski; 3.05-6.00 Prowadzi Tomasz Tłuczkiewicz; 4.30 Lektura na bezsenność: „Opowiadania Playboya" – oprac. K. Łopaciuk; 6.00-9.00 Zapraszamy do Trójki; 7.05 i 8.05 Serwis sportowy; 7.45 Czy mówisz po polsku?; 8.45 Business News; 9.00-11.00 Każdy gra inaczej – prow. M. Wiernik; 9.15 PPR – Poranna Porcja Rozrywki; 9.30 Informator ekonomiczny; 10.10 PPR – Przedpołudniowa Porcja Rozrywki; 10.30 Aktualia kulturalne; 11.10 Puls Trójki – prow. G. Dobroń; 11.55 Giełda Papierów Wartościowych; 12.05 W tonacji Trójki – prow. M. Wiernik; 13.05-16.00 Trójka na dwa głosy; 13.15 Powtórka z rozrywki; 13.50 Blues w pigułce – aud. S. Wierzcholskiego; 14.15 Muzyczna poczta UKF (1); 14.30 Lektury Trójki: Małgorzata Saramonowicz „Siostra" – oprac. A. Celmer-Zajączkowskiego; 14.40 Nowości muzyczne; 14.58 Informacja o przejściach granicznych; 15.05 Serwis sportowy; 15.30 Bliżej Ziemi – fel. ekolog.; 15.35 Muzyczna poczta UKF (2); 16.00-19.00 Zapraszamy do Trójki; 18.05 Serwis sportowy; 19.05 BRUM – aud. T. Żądy; 20.05 Książka tygodnia: Lew Gumilow „Od Rusi do Rosji" – oprac. B. Helbrecht i J. Ejsmonda; 20.15 Trzy kwadranse jazzu – aud. J. Ptaszyna-Wróblewskiego; 21.05 Klub Trójki – prow. J. Ejsmond; 22.05 Serwis sportowy; 22.10 Gitarą i piórem – aud. J. Deblessema; 23.00 To był dzień; 23.40 Trochę swinga – aud. E. Steinhagena

RADIO BIAŁYSTOK

FM 72,68 72,8 100,2 MHz
PROGRAM REGIONALNY
Wiadomości Radia Białystok co godzinę
Wiadomości w skrócie: 5.30, 6.30, 7.30, 8.30, 14.30, 15.30, 16.30, 17.30; **Przegląd prasy**: 5.16, 6.22; **O tym się mówi**: 6.16, 6.45, 7.15, 7.40; **Informacje z przejść granicznych**: 5.15, 6.25, 8.53, 13.08, 15.08, 18.09; **Regionalne notowania walutowe**: 8.53, 11.08, 14.18; **Wiadomości z Giełdy**: 14.18
5.00 FAKTY I MUZYKA (wiadomości co 30 min) – prow. M. Liberadzki; 8.15 Zadzwoń do nas: **442-222; 9.10 SPOTKANIA** – prow. B. Ciruk; 9.12 Horoskop; 11.45 Życiowe ścieżki sierżanta Walieszki; 11.53 Język angielski; ; 13.08 NA MŁYNOWEJ – saga radiowa; 13.35 Muzyczny telefon; **14.05 FAKTY I MUZYKA** – prow. U. Grochowska i L. Pilarski; 16.15 Zadzwoń do nas: **442-222**; 18.10 Konkurs Radia Białystok; 18.30 Ukraińska Dumka – przyg. J. Misiejuk; 18.45 Pod znakiem Pogoni – aud. J. Leszczyńskiego; 19.05 Magazyn Sztuk Wszelkich – aud. A. Daniłczuka; 19.30 Wielcy i niepokorni – aud. Z. Zająca; 20.05 Coca-cola on the Rock's – prow. P. Łęgowski; 21.10 Muzyka znad Sekwany – prow. J. Ciszewski; 22.00 Reflektorem po świecie – program BBC; **23.05 NOCNA ORKIESTRA RADIA BIAŁYSTOK** – prow. Robert Konecko

RADIO Zet

65,99, 107,3 MHz
Wiadomości co godzinę całą dobę
Wiadomości co pół godziny: 6.00-17.00 Wiadomości co kwadrans: 6.00-9.00
Wiadomości sportowe: 6.08, 6.33, 7.09, 7.34, 8.07, 9.05
Wiadomości giełdowe: 11.57, 13.05, 14.05
4.00-6.00 Świt z Radiem Zet; 6.00-9.00 Poranek z Radiem Zet; 6.20, 9.40 Horoskop Dnia – Wojciech Jóźwiak; 6.50 Zapowiedzi TV; **7.40 Wiadomości gospodarcze Reutera**; 8.15 Gość Radia Zet; 8.50 Książki Czesława Apiecionka; 9.50 Ciekawostki Krecika; 10.10 Bulion Zet; 12.00 Wiadomości w południe – Małgorzata Łaszcz; 13.15 „Dzwonię do Pani... Pana" – program Janusza Weissa; 14.10 **Magazyn reporterów i zapowiedzi kulturalne**; 15.00 Wydarzenia dnia – Rafał Domański; 15.50 **Ciekawostki Krecika**; 16.10 **Hip Hop Zet – program Marzeny Chełminiak i Wojtka Jagielskiego;** 17.50 **Na krawędzi – najlepsi wykonawcy New Rock**; 18.10 **Majewiada –** program Szymona Majewskiego; 19.05 Komputerowa lista przebojów Radia Zet – tel. **0-700-73-000**; 20.15 **Na krawędzi – najlepsi wykonawcy New Rock;** 21.05 Klub Radia Zet – zaprasza Karolina Korwin-Piotrowska; 23.10 Noc z Radiem Zet.

RADIO AKADERA

FM 71,24
Wydarzenia: **0.00, 6.00, 7.00, 8.00, 9.00, 10.00, 11.00, 12.00, 13.00, 14.00, 15.00, 16.00, 17.00, 18.00, 19.00, 20.00, 21.00, 22.00, 23.00**
Ogłoszenia: **od 7.15 do 20.15 co godzinę (tel. 422-415)**
6.05-10.00 Prezentuje Wojciech Kujałowicz; 6.15 Przegląd prasy lokalnej; 6.30 Serwis lokalny, komunikaty; 6.50 Halo, granica!; 7.30 Serwis lokalny; 7.45 Przegląd prasy lokalnej; 8.30 Serwis lokalny, komunikaty, sytuacja na przejściach granicznych, noc na służbie, kursy walut; 9.10 Horoskop; 9.30 Serwis lokalny, komunikaty, propozycje kulturalne na dziś; 9.45 Porady Prawnika; 10.00-15.00 Prezentuje Andrzej Ryczkowski; 10.30 Konkurs I (tel. 422-414); 11.30 Konkurs II; 12.05 Serwis lokalny, komunikaty, informacje z przejść granicznych (nowe); 12.30 Aktualności; 13.10 Horoskop; 13.30 Aktualności; 13.45 Notowania Giełdy Papierów Wartościowych, kursy walut; 15.00-20.00 Popołudnie z Akaderą – prezentuje Krzysztof Sadowski; 15.30 Konkurs I (422-414); 16.30 Serwis lokalny, komunikaty, kursy walut, sytuacja na przejściach granicznych; 17.10 Horoskop; 17.30 Konkurs II (tel. 422-414); 18.30 Aktualności; 19.30 Muzyczny Top Radia Akadera (głosowanie): 20.05-21.00 Szafa gra; 21.05-24.00 Nie Tylko Rock – prezentuje Adam Klimiuk; 0.05-6.00 Nocny odlot

RADIO RMF/FM

Białystok 91,1 MHz
Łomża 91,5 MHz
Suwałki 89,0 MHz
Wiadomości co godzinę od 0.45
Giełda: **12.05, 14.05**
Traffic: **6.26, 6.59, 7.26, 7.59, 8.26, 8.59, 14.26, 14.59, 15.26, 15.59, 16.26, 16.59**
5.00 Rano Mogę Fruwać – pieczemy poranne tosty; 9.00 Radio materii i formy; 13.00 Relacje Migawki Flesze – rajd reporterów; 17.00 Rockujemy Muzykę Fantastyczną – gramy w rosyjską ruletkę; 19.45 Radio Muzyka Fakty – przegląd wydarzeń dnia; 21.45 Rock Metal Funky – zdejmujemy nocną koszulkę; 1.00 Rozterki Marzenia Fobie – nocne odloty

RADIO MARYJA

Białystok 104,70 MHz
Ełk 102,60 MHz
Łomża 104,00 MHz
Suwałki 107,90 MHz
Wiadomości: 2.00, 4.00, 5.00, 6.25, 8.25, 10.25, 12.25, 14.25, 18.25, 19.25
5.45 Rozpoczęcie programu; 6.00 Anioł Pański, Jutrznia; 6.30 Różaniec; 7.00 Msza św.; 7.45 W Rodzinie RADIA MARYJA; 8.00 Godzinki ku czci Niepokalanego Poczęcia NMP; 8.30 Katecheza z rozmowami telefonicznymi; 9.30 Czas pieśni; 9.50 Mogę, chcę pomóc; 10.00 Audycja dla dzieci; 10.30 Porady; 11.00 W Rodzinie RADIA MARYJA; 11.45 Medytacja; 12.00 Anioł Pański; 12.10 Spotkanie z Biblią; 12.30 Różaniec; 13.15 Radiogazeta; 13.45 Literatura; 14.00 Modlitwa Popołudniowa z Liturgii Godzin; 14.15 Czas dobrych nowin; 14.30 Mogę, chcę pomóc; 14.40 Muzyka mistrzów; 15.00 Koronka do Bożego Miłosierdzia; 15.15 Rozmowy nie dokończone; 16.00 W Rodzinie RADIA MARYJA; 16.15 Serwis informacyjny Radia Watykańskiego; 16.30 Telefoniczny koncert życzeń; 17.00 Katecheza z rozmowami telefonicznymi; 18.00 Anioł Pański, Nieszpory; 18.30 W nurcie nauczania Ojca Świętego Jana Pawła II; 18.55 Spróbuj pomyśleć; 19.00 Audycja dla młodzieży; 19.30 Audycja dla dzieci; 19.45 Modlitwy dzieci; 20.00 Audycja Radia Watykańskiego; 20.20 Różaniec; 21.00 Apel Jasnogórski; 21.15 Rozmowy nie dokończone; 23.30 Kompleta; 23.45 Medytacja; 0.00 Rozpoczęcie programu nocnego; 0.15 Katecheza (powt.); 1,30 W nurcie nauczania Ojca Świętego Jana Pawła II; 2.10 Lektura (powt.); 2.30 Porady (powt.); 3.00 Serwis Radia Watykańskiego (powt.); 3.25 Spotkania z Biblią (powt.); 3.40 Audycja Radia Watykańskiego (powt.); 4.40 Muzyka mistrzów (powt.); 5.05 Radiogazeta; 5.20 Godzinki ku czci Niepokalanego Poczęcia NMP; 5.45 Rozpoczęcie programu dziennego

REDAKCJA NIE PONOSI ODPOWIEDZIALNOŚCI ZA ZMIANY W PROGRAMACH

ol

GAZETA współczesna

DOJLIDY INSTAL – MAZOWSZANKA PEKAES PRUSZKÓW 94:108 (41:57)

Carter w łóżku

Koszykarze Dojlid Instalu Białystok w inaugurującym nowy sezon meczu przegrali z Mazowszanką PEKAES Pruszków 94:108 (41:57). Jednak ich gra mogła się podobać białostockim kibicom, którzy odwiedzili w piątkowy wieczór halę Włókniarza.

DOJLIDY INSTAL: Thomas – 39, Błaszczyński – 19, Krajewski – 15, Kalinowski – 10, Olszewski – 8, Sinielnikow – 3, Kujawa – 0, Połubiński – 0, Szymkiewicz – 0, Zakrzewski – 0.

MAZOWSZANKA: Massey – 30, Walker – 28, Parzeński – 18, Szybilski – 12, Karwowski – 6, Dryja – 6, Sidor – 6, Suski – 2, Sidor – 0.

Sędziowali: Krzysztof Kołoszewski (Lublin), Wiesław Karliński (Tarnobrzeg).

Widzów: 1500.

Trudno było pokusić się o zwycięstwo w meczu z Mazowszanką PEKAES Pruszków. Koszykarze Dojlid Instalu ustępowali rywalom wzrostem, w dodatku, z powodu choroby nie mógł wystąpić Leon Carter. Białostoczanie nie potrafili więc skutecznie zawalczyć o piłkę pod obydwoma tablicami. Dobitnie świadczy o tym statystyka. Podopieczni Jerzego Nowakowskiego zebrali z „desek" 32 piłki, gdy rywale 40, w tym 16 na tablicy Dojlid.

Po 11 minutach gry Mazowszanka prowadziła 39:12. Andrzej Sinielnikow i Krzysztof Kalinowski mieli wiele problemów z upilnowaniem niezwykle skocznego i skutecznego w rzutach za 3 punkty Jeffa Masseya. Ten czarnoskóry Amerykanin, wywodzący się z uniwersytetu Xavier, aż pięciokrotnie trafił zza linii 6,25 metrów.

W miarę upływu czasu, białostoczanie budzili się z letargu i ruszyli do odrabiania strat. Zasługa w tym Tyrone Thomasa, który mimo iż odbył z drużyną tylko dwa treningi, kilkakrotnie „przedziurawił" kosz rywali. Wspomagali go, jak tylko potrafili Krzysztof Błaszczyński i Marcin Krajewski. Błaszczyński nie miał łatwego życia przy wysokim Krzysztofie Dryji. Koszykarz Mazowszanki nie jeden raz zastopował efektownymi blokami białostoczanina. Na 7 minut przed końcem pojedynku Dojlidy przegrywały tylko 10 punktami 74:84. Za trzy punkty trafił wówczas, grający poniżej oczekiwań, Andrzej Sinielnikow.

Tyrone Thomas był najskuteczniejszym koszykarzem Dojlid Instalu w meczu z Mazowszanką PEKAES Pruszków

Niestety, w końcówce gospodarze jak najszybciej chcieli odrobić straty, co zaowocowało kilkoma niepotrzebnymi stratami piłki. Mazowszanka zaś, a szczególnie Jeff Massey i Tyrice Walker, skutecznie kończyli akcje swojego zespołu. Dobrze wypadł również Dariusz Parzeński. Słabiej zagrał natomiast Piotr Szybilski.

Pomimo porażki 94:108, koszykarze Dojlid Instalu zagrali na przyzwoitym poziomie, co może być dobrym prognostykiem ich dalszych występów w ekstraklasie.

MARIUSZ KLIMASZEWSKI

Krzysztof Błaszczyński kilkakrotnie przeprowadzał rozmowy z arbitrami, dotyczące przepisów gry. Jego uwagi w większości nie przekonywały sędziów.

Dojlidy Instal II – Zastal Zielona Góra 0:20 vo.

Bomba wybuchła

Drugoligowi koszykarze Dojlid Instalu II nie przystąpili do pierwszego meczu w nowym sezonie z drużyną Zastalu Zielona Góra. Białostocki klub wysłał do Zielonej Góry pismo, w którym poinformował o odwołaniu spotkania. Tym samym białostoczanie oddali spotkanie walkowerem.

Po meczu I ligi Dojlidy Instal – Mazowszanka Pruszków na konferencji prasowej prezes Instalu **Andrzej Błachno** powiedział: „Niestety, nie mogliśmy porozumieć się z trenerem oraz zawodnikami, z którymi do tej pory nie podpisaliśmy kontraktów. Szczególnie Jerzy Karpiuk postawił wygórowane żądania finansowe. Do wtorku wszystko powinno się rozstrzygnąć. Czekamy na powrót z urlopu dyrektora PIP Instal – Jana Ślusarczyka. Mam nadzieję, iż do tego czasu będziemy już wiedzieli na co nas stać, ile mamy pieniędzy i czy przystąpimy do rozgrywek".

A oto co nam powiedzieli szkoleniowiec i kapitan zespołu.

Jerzy Karpiuk: „W sierpniu, tylko za namową Jana Ślusarczyka, zebraliśmy się razem i pojechaliśmy na obóz. Była to nasza wspólna decyzja, mimo iż ja i zawodnicy mieliśmy już inne plany. Po przyjeździe do Białegostoku zastaliśmy sytuację patową. Nikt z nami nie rozmawiał, w ogóle nie podjęte zostały żadne negocjacje dotyczące udziału zespołu w II lidze. Prezes Jan Ślusarczyk, który wiele obiecał, udał się na urlop. Razem z zawodnikami nie chcieliśmy zmarnować pracy, którą już podjęliśmy. Nie mając zapewnionych sal trenowaliśmy dzięki życzliwym osobom. W ostatni czwartek, 12 bm., na trening przyjechał prezes Instalu Andrzej Błachno, który nie miał nam nic do powiedzenia. Żadnych rozmów o pieniądzach nie było. Moja umowa wygasła 30 maja br. Wobec tej sytuacji stwierdziłem, iż nie poprowadzę drużyny w spotkaniu z Zastalem Zielona Góra.

Robert Bogusz (kapitan drużyny): „Nie mając żadnej wizji przyszłości zdecydowaliśmy się z kolegami nie przystąpić do spotkania z Zastalem. Była to nasza osobista decyzja. Trener nie nakłaniał nas do tego".

Wyniki I kolejki spotkań II ligi: Mazowszanka II Pruszków – Obra Kościan 59:76, Trefl Sopot – Kotwica Kołobrzeg 80:87, Astoria Bydgoszcz – Sokół Międzychód 81:62, Czarni Słupsk – OKSiW Rzemieślnik Pleszew 105:93, Stal Ostrów Wlkp. – Polonia Białystok 71:62, Dojlidy Instal II Białystok – Zastal Zielona Góra 0:20 vo.

(mark)

Wyniki I kolejki

PKK Warta Szczecin – Browary Tyskie Bobry Bytom 88:94 (49:49). Punkty: dla **PKK Warty** – Martin Eggelston – 32, Zbigniew Majcherek – 18, Tomasz Mrożek – 16, Marcin Bąk – 11; dla **Bobrów** – Andrzej Pluta – 31, Kordian Korytek – 28, Joachim Wolnik – 17, Wojciech Błoński – 16

Noteć Inowrocław – Stal TUK Stalowa Wola 86:91 (39:43). Punkty: dla **Noteci** – Siergiej Żeludok – 28, Jarosław Marcinkowski – 18, Radosław Czerniak – 16; dla **Stali** – David Redmon – 28, Piotr Karolak – 25, Roman Prawica – 12

Śląsk ESKA Wrocław – 10,5 Basket Poznań 97:85 (52:41). Punkty: dla **Śląska** – Maciej Zieliński – 25, Dominik Tomczyk – 16, Jerzy Kołodziejczak – 15, Orlando Smart – 15, Jerzy Binkowski – 14; dla **10,5** – Adrian Małecki – 28, Bartłomiej Tomaszewski – 19, Melvin Robinson – 11, Norbert Stańko – 9

Glaspol Pogoń Sosnowiec – Nobiles Azoty Włocławek 71:86 (29:34). Punkty: dla **Pogoni** – Alexis Kreps – 19, Justyn Węglorz – 11, Maciej Guzik – 11; dla **Nobilesu** – Igor Griszczuk – 29, Robert Kościuk – 16, Tomasz Jankowski – 16

Pogoń Ruda Śląska – Komfort Forbo Stargard Szczeciński 105:73 (52:38). Punkty: dla **Pogoni** – Greg Hillman – 19, Henryk Wardach – 17, Mirosław Łopatka – 14; dla **Komfortu** – Keith Williams – 14, Robert Morkowski – 12, McNaul – 9

AZS Elana Toruń – Polonia Przemyśl 74:80 (41:46). Punkty: dla **AZS** – Richard Robinson – 19, Rick Colloway – 18, Jarosław Jechorek – 14, Jarosław Darnikowski – 14; dla **Polonii** – Daryl Thomas – 29, Ike Corbin – 13, Andrzej Adamek – 13

Fot.: Michał Kość

Pamięci Staszka Baszenia

Lekkoatletyczna przyszłość w Podlasiu

Po ogólnopolskiej inauguracji sportowego roku 1996/97 rozegrane zostały mistrzostwa makroregionu mazursko–warszawskiego młodzików w lekkiej atletyce. W punktacji klubowej zwyciężyło Podlasie Białystok – 65 pkt przed Orłem Warszawa – 39, Warszawianką – 20, ...6. Juvenia Białystok – 14 pkt. W klasyfikacji województw wygrała Warszawa – 128 pkt przed Białymstokiem – 88, Olsztynem – 37,5, Suwałkami – 20,5, Ostrołęką –18 i Łomżą – 14 pkt.

Widać, iż w Podlasiu młodzież jest prawidłowo szkolona pod kątem zaplecza dla I ligi. 14-letnia Kamila Skalimowska (Warszawianka) wygrała rzut młotem – 50,92, a warto wiedzieć, że jest ona rekordzistką kraju nawet w kategorii seniorek.

Ciekawsze wyniki reprezentantów naszego regionu. Dziewczęta: chód 3000 m – 1. Krystyna Chmielewska (Podlasie) – 18.04,56; dysk – 1. Barbara Karalus (Podlasie) – 29,68; 100 m ppł. – 2. Marta Krzyżanowska (UKS Kola 44 B–stok) – 15.39; 200 m ppł. – 1. Zofia Małachowska (Podlasie) – 29.65; skok wzwyż – 1. Małgorzata Nikołajuk (Juvenia B–stok) – 158.

Chłopcy: młot – 1. Paweł Olszewski (Podlasie) – 49,44; kula – 1. Tomasz Lulko (Podlasie) – 12,71; 2000 m – 1. Michał Smalec (MOS Ełk) – 5.57,37, 2. Jarosław Wierciński (Narew Łomża) – 6.15,13; 110 m ppł. – 1. Marek Troc – 16.37, 2. Marek Korowaj – 16.58 (obaj Podlasie).

Upamiętnieniem postaci Staszka Baszenia, nieodżałowanego działacza szkolnego sportu, był kolejny IV Memoriał Lekkoatletyczny Jemu poświęcony.

Rozegrano trzy konkurencje. **Zwycięzcy: skok wzwyż** Iwona Czaban (Juvenia) – 167; 100 m Piotr Berestiuk (Juvenia) – 10.85; 1000 m Andrzej Walicki (Pojezierze Suwałki) – 2.27,91.

Zwycięzcom gratulacje składała Janina Baszeń, żona Staszka.

(let)

Polscy żużlowcy mistrzmi świata!

Reprezentacja Polski zdobyła złoty medal w drużynowych mistrzostwach świata na żużlu. Polacy startowali w składzie: Tomasz Gollob, Sławomir Drabik i Piotr Protasiewicz. W 18 wyścigu Polacy pokonali najgroźniejszych rywali – Rosję – 5:1 i zapewnili sobie tytuł mistrzowski.

W finale DMŚ wystartowały zespoły Rosji, Szwecji, W. Brytanii, Polski, Danii, Węgier i Niemiec. W składach tych drużyn nie było zawodników, którzy biorą udział w cyklu turniejów Grand Prix o tytuł indywidualnego mistrza świata 1996 r. Między czołowymi żużlowcami świata i Międzynarodowej Federacji Motocyklowej (FIM) doszło do konfliktu w sprawie tzw. łysych opon. Najlepsi nie chcieli na nich jeździć w finale drużynowych mistrzostw świata. Federacje Danii, Szwecji i W. Brytanii przysłały rezerwowe składy.

Wyniki drużynowych mistrzostw świata:

1. Polska – 27 pkt, 2. Rosja – 22, 3. Dania – 21.

Puchar Zdobywców Pucharów

Surowa lekcja

Piłkarze Ruchu Chorzów w I rundzie Pucharu Zdobywców Pucharów przegrali na wyjeździe z Benfiką Lizbona 1:5.

Fatalna dla Ruchu była 24 min. Jerzy Gąsior w narożniku pola karnego pozwolił sobie odebrać piłkę Panduru. Po chwili Brazylijczyk Donizete, wykorzystując dokładne podanie, pokonał poprawnie spisującego się Piotra Lecha. Nie był to, niestety, koniec błędów chorzowian w defensywie. Joao V. Pinto, nie pilnowany, głową uzyskał drugiego gola. Trzecia bramka dla Benfiki padła po rzucie wolnym.

W drugiej połowie gospodarze co chwila sprawdzali umiejętności Lecha, najlepszego na boisku piłkarza Ruchu. Natomiast podopieczni trenera Jerzego Wyrobka sporadycznie przedzierali się na połowę przeciwnika. Właśnie po takiej akcji A. Bąka, reprezentant kraju, Dariusz Gęsior główką pokonał Michela Preud'homme'a. Wcześniej Valdo strzałem zza pola karnego podwyższył na 4:0. Brazylijczyk w ostatniej minucie bezpośrednio z rzutu wolnego, posyłając piłkę pod poprzeczkę, również nie dał szans polskiemu bramkarzowi.

Benfica Lizbona – Ruch Chorzów 5:1 (3:0). Bramki strzelili: Donizete (25), Joao V. Pinto (26), Jamir (32), Valdo (70, 90) – dla Benfiki oraz Gęsior (73) – dla Ruchu. **Żółte kartki:** Mosór, Pieniążek, Baszczyński, Jaworski (Ruch). **Sędziował:** Hermann Albrecht (Niemcy). **Widzów:** 20.000.

BENFICA: Preud'homme – Bermudez, Dimas (60 Gustavo), Helder, Panduru (84 Tahar), Valdo, Calado, Jamir, Aires (75 Hassan), Joao V. Pinto, Donizete.

RUCH: Lech – Baszczyński, Gąsior, Pieniążek, Rowicki, A.Bąk, Gęsior, Jaworski, Mosór (78 Wawrzyczek), M.Bąk, (71 Katolik), Śrutwa (58 Mizia).

Pozostałe wyniki pierwszych spotkań 1. rundy Pucharu Zdobywców Pucharów:

FC Vaduz – Paris St. Germain 0:4 (0:3), Lokomotiw Moskwa – FC Varteks 1:0 (1:0). Dynamo Batumi – PSV Eindhoven 1:1 (1:1), MyPa-47 Anjalankoski – Liverpool 0:1 (0:0), Aarhus – Olimpia Lublana 1:1 (1:0), Gloria Bistrita – Fiorentina 1:1 (1:0), FC Sion – Niwa Winnica 2:0 (0:0), Constructorul Kiszyniów – Galatasaray Stambuł 0:1 (0:0), Cercle Brugge – FK Brann Bergen 3:2 (3:1), AEK Ateny – Chemlon Humenne 1:0 (1:0), Sturm Graz – Sparta Praga 2:2 (1:0), Nimes – Kispest Honved Budapeszt 3:1 (0:0), Kaiserslautern – Crvena Zvezda Belgrad 1:0 (0:0), FC Reykjavik – AIK Sztokholm 0:1 (0:0), Barcelona – AEK Larnaca 2:0 (1:0).

Mecze rewanżowe odbędą się 26 bm.

(opr. paw)

MULTI LOTEK

12 września

11, 12, 15, 16, 17, 18, 19, 21, 36, 37, 40, 41, 44, 49, 60, 69, 71, 75, 77, 80

13 września

1, 6, 7, 10, 12, 14, 17, 23, 26, 34, 36, 45, 46, 48, 54, 61, 65, 76, 78, 80

DUŻY LOTEK

2, 14, 19, 22, 25, 38

EXPRESS LOTEK

4, 8, 17, 18, 31

Hetman Białystok – ŁKS Łomża 4:3 (2:1)

Bramki strzelili: Markow (14 i 20), Sazonowicz (51 i 87) – dla Hetmana oraz Głębocki (15, karny), Piwko (49) i Dolewski (65) – dla ŁKS. **Sędziował:** Andrzej Kołodziejski (Warszawa). **Widzów:** 300. **Żółte kartki:** Kopczewski, Nos (Hetman) oraz Piwko (ŁKS).

HETMAN: Kopczewski – Wiński (46 Ciereszko), Lisowski, Wiśniewski, Płoński – Raczkowski, Wojtkowski (62 Woroniecki), Nos, Lamonas – Sazonowicz, Markow.

ŁKS: Wilczewski – Kamiński, Sasinowski, Śliwecki, Ostaszewski – Puławski, Góralczyk (50 Włodkowski), Głębocki, Piątek (31 Wawrzyniak) – Piwko, Dolewski.

Mimo obaw, a miał je przede wszystkim trener Hetmana Mirosław Mojsiuszko (zespół był mocno osłabiony), mecz był ciekawy i fragmentami stał na niezłym poziomie. Tradycyjnie białostoczanie z miejsca ruszyli do ataku, ale pewną sytuację do zdobycia gola miał Piwko. Potem obejrzeliśmy najładniejszą bramkę meczu. Ze stałego fragmentu, Markow precyzyjnie z ponad 20 metrów trafił w tzw. „okienko". Od razu goście wyprowadzili kontrę, Głębocki ogrywając Kopczewskiego został sfaulowany i rzut karny wykorzystał sam poszkodowany. Minęło zaledwie kilka minut i kolejny rzut wolny dla Hetmana, tym razem z 17 metrów. I znów efektownym uderzeniem popisał się Markow.

Po zmianie boisk w zamieszaniu Piwko doprowadził do remisu. 120 sekund później Markow nagrał piłkę dokładnie do Sazonowicza i 3:2. Stan ten trwał krótko, bo po szybkim rajdzie prawą stroną Wawrzyniaka Dalewski doprowadził do 3:3. Potem kapitalną okazję mieli goście. Głębocki trafił w słupek, odbitą piłkę otrzymał Ostaszewski i posłał ją pod nogi bramkarzowi Hetmana. Trzy minuty przed zakończeniem pojedynku Sazonowicz zdobył zwycięskiego gola. W zespole gospodarzy wystąpił po raz pierwszy 22-letni Butautas Lamonas, który dotąd grał w Żalgirisie Wilno. Nie „wkomponował" się z miejsca do zespołu, leczył długo kontuzję, ale dał kilka próbek piłkarskiego kunsztu.

(let)

Olimpia Warszawa – Olimpia Zambrów 1:1 (1:1)

Bramki strzelili: Gregorczyk (30, karny) – dla Olimpii W. oraz K. Brzózka (1) – dla Olimpii Z. **Żółta kartka:** Anuszkiewicz (Olimpia Z.). Sędziowali arbitrzy z OKS Olsztyn.

OLIMPIA Z.: Stepczyński – K. Brzózka, Dobecki, Konopko, Matejko, Gocłowski (50 Anuszkiewicz), K. Brzózka, Bagiński, R. Jastrzębski, Stańczyk (85 J. Jastrzębski), T. Jastrzębski (72 Szarkowski).

Już w 1 minucie, po akcji całego zespołu, Krzysztof Brzózka z 16 metrów strzałem z woleja pokonał bramkarza Olimpii Warszawa. Od tego momentu zambrowianie wzmocnili szyki obronne, kontrolując przebieg gry. Z defensywy często przechodzili do ataków, jednak w kilku dobrych sytuacjach zabrakło skuteczności.

W 38 minucie goście wykonywali rzut wolny, po którym bramkarz z Warszawy złapał piłkę i silnym wykopem posłał ją aż na pole karne gości. Do piłki doskoczył jeden z zawodników Olimpii Warszawa i dwóch obrońców z Zambrowa. Powstało zamieszanie, po którym piłkarz gospodarzy padł na murawę, a sędzia ku zdziwieniu kibiców podyktował rzut karny. „Jedenastka" pewnie zamieniona została na wyrównującą bramkę.

W drugiej połowie nie zabrało sytuacji podbramkowych. Po jednej z nich arbiter z Olsztyna, za rękę na polu karnym gości, podyktował drugi rzut karny dla zawodników ze stolicy. Tym razem Stepczyński obronił strzał gospodarzy.

W ostatnich 10 minutach gry Szarkowski dwukrotnie był w sytuacji sam na sam z golkiperem ze stolicy i dwa razy nie zdołał umieścić piłki w siatce.

(mark)

Gwardia Warszawa – Jagiellonia Białystok 2:1 (1:0)

Bramki strzelili: Wiechowski (27), Phiao (78) – dla Gwardii oraz Kazimierowicz (86) – dla Jagiellonii. **Żółte kartki:** Tomar, Sobolewski (Jagiellonia). **Czerwona kartka:** Tomar (50 Jagiellonia). **Widzów:** 50.

JAGIELLONIA: Dymek – Maciejczuk (65 Prokop), Manelski, Struczewski, Kazimierowicz, Ostrowski (60 Lubczyński), Sobolewski, Pachowicz, Giedrojć (80 Kisielewski), Tomar, Z. Szugzda.

Głównym aktorem widowiska był sędzia, który swoimi zaskakującymi decyzjami krzywdził ekipę Jagiellonii. Wyrzucenie z boiska Tomara, uznanie bramki gospodarzom ze spalonego, nieuznanie prawidłowo zdobytego gola dla Jagiellonii – to tylko trzy z licznych sytuacji, jakie miały wpływ na losy meczu.

Jagiellonia nie mogła tego pojedynku wygrać, gdyż miała przeciwko sobie dwunastego zawodnika gości, którym nieoczekiwanie okazał się sędzia.

Pozostałe wyniki 7. kolejki: Legionovia Legionowo – Victoria Bartoszyce 3:1, Mazur Karczew – Ursus Warszawa 1:2, KS Piaseczno – Bug Wyszków 2:4, Warmia Olsztyn – Okęcie Warszawa 0:0, Legia II Warszawa – Hutnik Warszawa 0:0.

1. Hetman	**7**	**18**	**14: 6**
2. Ursus	7	14	11: 3
3. Legia II	7	14	10:4
4. Jagiellonia	**7**	**13**	**11: 7**
5. Legionovia	7	12	11: 8
6. Okęcie	7	12	5: 2
7. Hutnik	7	11	11: 8
8. ŁKS	**7**	**10**	**11:11**
9. Olimpia W.	7	9	10: 8
10. Mazur	7	9	13:13
11. Victoria	7	8	8:12
12. Gwardia	7	7	6:12
13. Warmia	7	6	2: 5
14. Bug	7	5	11:14
15. Olimpia Z.	**7**	**3**	**6:15**
16. Piaseczno	7	3	6:18

(paw)

Dużym sukcesem zakończył się występ reprezentantów białostockiej Juvenii w dwóch imprezach międzynarodowych w Krakowie i Warszawie, na łyżworolkach. Pod Wawelem (14 bm.) w mistrzostwach międzynarodowych, wśród juniorek na 800 m triumfowały Marta Bakier i Izabela Kościuczyk. Natomiast w Roller Cup '96 rozegranym (15 bm.) na Trakcie Królewskim w Warszawie najszybszą wśród kobiet zawodowców była Izabela Kościuczyk. Na 6 km wygrała Anna Charkiewicz, a w grupie amatorów zwyciężyła Krystyna Bielawska. W kategorii dzieci najlepszy okazał się Przemysław Jurkiewicz. Szczegółowa relacja jutro. (let)

Wyniki 9. kolejki:

Sokół Tychy – Górnik Zabrze 2:2 (1:1). Bramki strzelili: Prusek (8), Wilk (63) – dla Sokoła oraz Kuźba (32), Nosal (87) – dla Górnika. **Widzów:** 1,5 tys.

Śląsk Wrocław – Wisła Kraków 1:3 (0:1). Bramki strzelili: Szczęsny (67) – dla Śląska oraz Wieszczko (21), Feutchine (60), Świerad (73) – dla Wisły. **Widzów:** 5 tys.

ŁKS Łódź – Stomil Olsztyn 4:2 (3:0). Bramki strzelili: Dubicki (23 i 88), Kłos (38), Lenart (42) – dla ŁKS oraz Kaczmarczyk (51), Zejer (69) – dla Stomilu. **Widzów:** 2907.

GKS Katowice – Odra Wodzisław 4:1 (2:1). Bramki strzelili: Pikuta (34 i 64), Węgrzyn (21), Wojciechowski (58) – dla Katowic oraz Zagórski (16) – dla Odry. **Widzów:** 2,5 tys.

Amica Wronki – Ruch Chorzów 1:0 (1:0). Bramka: Ziober (32). **Widzów:** 3 tys.

Widzew Łódź – Lech Poznań 2:2 (0:2). Bramki strzelili: Bajor (85), Zając (90) – dla Widzewa oraz Reiss (9 i 27) – dla Lecha. **Widzów:** 4,5 tys.

Zagłębie Lubin – GKS Bełchatów 3:2 (1:0). Bramki strzelili: Szczypkowski (3), Górski (78), Grzybowski (83) – dla Zagłębia oraz Kukiełka (58), Suchomski (73) – dla Bełchatowa. **Widzów:** 1,5 tys.

Legia Warszawa – Polonia Warszawa 3:0 (1:0). Bramki strzelili: Bednarz (32), Mosór (51), Kucharski (58). **Widzów:** 8 tys.

Raków Częstochowa – Hutnik Kraków 1:0 (0:0). Bramka: Magiera (74). **Widzów:** 3 tys.

1. Amica	9	20	15: 9
2. Legia	9	19	17: 9
3. Lech	9	19	17:12
4. Katowice	9	18	17:11
5. Widzew	8	15	15: 5
6. Wisła	9	15	8: 5
7. Sokół	9	13	16:19
8. Stomil	9	12	14:13
9. Hutnik	9	12	10:12
10. Raków	9	11	8:11
11. Polonia	9	11	8:13
12. Odra	8	10	14:14
13. Bełchatów	9	10	12:13
14. Śląsk	9	10	10:13
15. Zagłębie	9	9	13:17
16. ŁKS	9	8	12:16
17. Ruch	9	6	8:15
18. Górnik	9	5	9:16

(paw)

GRUPA I

Wyniki 9. kolejki: KP Wałbrzych – Dyskobolia Grodzisk Wielkopolski 4:3, Zawisza Bydgoszcz – Varta Start Namysłów 1:0, Elana Toruń – Szombierki Bytom 1:1, Polonia Bytom – Pogoń Szczecin 1:1, Aluminium Konin – Krisbut Myszków 0:1, Miedź Legnica – Ruch Radzionków 2:1, Lechia Zielona Góra – Chemik Police 1:0, Naprzód Rydułtowy – Stilon Gorzów Wielkopolski 0:0, Lechia Olimpia Gdańsk – Chrobry Głogów 3:4.

1. Zawisza	9	20	12: 3
2. KP Wałbrzych	9	19	13:11
3. Pogoń	9	18	16: 7
4. Dyskobolia	9	18	21:15
5. Elana	9	16	12: 6
6. Polonia	8	15	12: 5
7. Naprzód	9	15	11: 9
8. Miedź	9	14	15:13
9. Ruch	9	13	9:9
10. Krisbut	8	11	7: 4
11. Varta	9	11	10:10
12. Lechia Z.G.	9	10	9:15
13. Aluminium	9	9	7:10
14. Szombierki	9	9	8:12
15. Chemik	9	9	5:13
16. Lechia Olimpia	9	6	10:19
17. Chrobry	9	5	10:20
18. Stilon	9	4	3: 9

(paw)

GRUPA II

Wyniki 9. kolejki: Petrochemia Płock – KSZO Ostrowiec Świętokrzyski 6:1, Unia Tarnów – Górnik Łęczna 1:0, Świt Nowy Dwór Mazowiecki – Ceramika Opoczno 2:1, RKS Radomsko – Hetman Zamość 2:1, Jeziorak Iława – Pomezania Malbork 4:1, Stal Mielec – Wawel Kraków 0:1, Siarka Tarnobrzeg – Dolcan Ząbki 1:2, Stal Stalowa Wola – Avia Świdnik 2:1, Cracovia Kraków – Okocimski Brzesko 0:1.

1. Petrochemia	9	19	26: 9
2. KSZO	9	18	21:17
3. Unia	9	17	16: 9
4. Stal M.	9	16	14: 6
5. Siarka	9	16	14: 9
6. Okocimski	9	15	15:13
7. Jeziorak	9	13	12:13
8. Dolcan	9	12	15:15
9. Wawel	9	12	16:19
10. Cracovia	9	12	9:12
11. Hetman	9	11	11:11
12. Radomsko	9	11	11:13
13. Avia	9	10	10:11
14. Ceramika	9	10	10:15
15. Stal St. W.	9	9	7: 8
16. Świt	9	8	7:14
17. Pomezania	9	7	8:20
18. Górnik	9	4	8:16

(paw)

Zmiana trenera w Jagiellonii?

Nie spełniona misja Kaczewskiego

Prawdopodobnie tylko w dwóch trzecioligowych spotkaniach zespół Jagiellonii Białystok prowadził trener Andrzej Kaczewski. Po ostatnim meczu przeciwko Gwardii Warszawa (1:2) wyjechał do swego poprzedniego klubu.

*„Kibice oraz działacze oczekiwali ode mnie zwycięstw. Tymczasem w dwóch spotkaniach straciłem pięć punktów i postawiłem zespół w bardzo trudnej sytuacji. Przychodząc do Jagiellonii dałem sobie dwa tygodnie na podpisanie kontraktu. Teraz oddaję się w ręce działaczy, którzy zrobią co będą uważali za stosowne. Dzisiaj (*rozmowa telefoniczna przeprowadzona została tuż po meczu z Gwardią Warszawa w sobotę, 14 bm. – przyp. red.*) jestem już „na walizkach" i wyjeżdżam do Iłży. Powrót na Jurowiecką jest raczej wykluczony"* – powiedział trener Andrzej Kaczewski.

Kilkanaście sekund później mieliśmy przy słuchawce, niezwykle zdenerwowanego postawą sędziego, prezesa Jagiellonii Bogdana Szeląga, który stwierdził: *„Rezygnacja z prowadzenia zespołu przez trenera to jego decyzja, a nie moja."* Na pytanie, czy zmiany nie zostają dokonywane za późno prezes powiedział, iż *w Benfice Lizbona w niedługim czasie zmieniono dwudziestu dziewięciu trenerów, trzydziesty okazał się dobry. Być może tak będzie i u nas.*

Jak się wczoraj (15 bm.) dowiedzieliśmy, o losach trenera Andrzeja Kaczewskiego zadecyduje dzisiaj, 16 bm., zarząd klubu i rada zawodników. Trenerzy zmieniani jak rękawiczki, nie są zapewne dobrą receptą na lepszą grę zespołu. Jeszcze kilka takich roszad i stracimy rachubę, kto poprowadzi w kolejnym trzecioligowym boju Jagiellonię, a rywale w walce o awans do wyższej klasy będą już mieli znaczną przewagę punktową nad białostoczanami.

Ostatnio zarząd klubu podziękował za pracę z pierwszym zespołem jego II trenerowi Mirosławowi Sowińskiemu i kapitanowi trzecioligowców Jarosławowi Gierejkiewiczowi. Ten ostatni nie spełnił pokładanych w nim nadziei.

(paw)

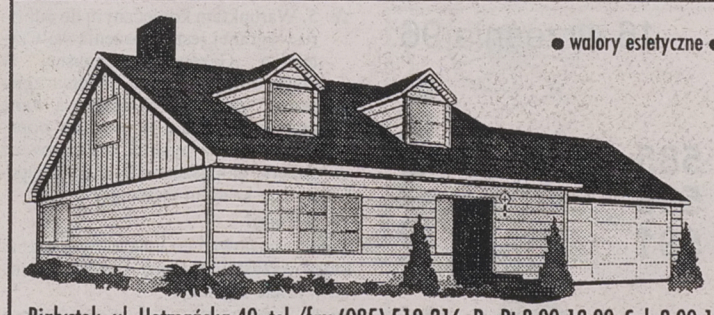

● walory estetyczne ● duża trwałość ● korzystne właściwości izolacyjne, termiczne i akustyczne
● łatwość montażu ● niskie koszty montażu i użytkowania
● łatwość utrzymania czystości
● materiał trudno zapalny

Cena 14,40 zł/m²

bez podatku VAT

Białystok, ul. Hetmańska 40, tel./fax (085) 510-216, Pn-Pt 8.00-19.00, Sob 8.00-15.00

AKCESS

15596

SIDING vox - amerykańska technologia w Polsce

„Zawsze z Mistrzem"

Jedno zwycięstwo

Koszykarki Włókniarza Agnelli Białystok uczestniczyły w miniony weekend w turnieju „Zawsze z Mistrzem" rozegranym w Łodzi. Był to ostatni sprawdzian przed zbliżającymi się rozgrywkami ekstraklasy.

Białostoczanki w grach eliminacyjnych pokonały Polonię PBK Warszawa 67:61 (49:29) oraz przegrały z Dajanem Gdynia 70:95 (28:57), ze Stilonem Gorzów Wielkopolski 62:88 (41:39) i ŁKS „Żywiec" Łódź 65:93 (33:52).

W spotkaniu o VII miejsce podopieczne trenera **Eugeniusza Hałaburdy** uległy AZS DGG Toruń 67:83 (39:42). W meczu tym najwięcej punktów zdobyły: Maliszewska – 15, Rodionowa – 15, Giedrojć – 13, Bobka – 8, Mechlińska – 7.

W meczu o I miejsce ŁKS „Żywiec" Łódź pokonał Wisłę Kraków 78:70 (43:44). Trzecie miejsce zajęła Olimpia Poznań wygrywając z Dajanem Gdynia 86:85 (47:53).

W klubie Włókniarza przy ul. Antoniukowskiej 60 do nabycia są już karnety (60 zł) oraz bilety (6 i 4 zł) na ligowe spotkania białostockich koszykarek.

(mark)

GAZETA współczesna – dziennik regionalny. **Adres**: Białystok, ul. Suraska 1, skr. poczt. 193, teleks 852–106, fax 423–245. **Wydawca** : „Kresy BO" sp. z o.o., **prezes – Zbigniew Fabjańczuk, wiceprezes i redaktor naczelny – Jerzy Kostrzewski** – tel. 420–935. **Sekretariat redakcji** – tel. 422–377, modem 421–508. **Dział miejski** – tel. 421–118, 441–762, 423–240. **Dział ekonomiczny** – tel. 427-710, 425–366. **Dział reportażu** – tel. 423–240, 423–241, 441–746. **Dział społeczny** – 441–746. **Dział sportowy** – 422–317. **Magazyn Tydzień** – tel. 441–746. **Studio komputerowe i korekta** – tel. 422–623. **Biuro marketingu i promocji** – tel. 423–242, 423–244. **Biuro reklam i ogłoszeń** – tel./fax 425–116, kierownik – tel. 420–521. **Oddziały**: Ełk, ul. Małeckich 2 – tel./fax 10-85-05; Giżycko, ul. Pocztowa 3 – tel./fax 52–80; Łomża, Aleja Legionów 7 – tel./fax 165–697; Suwałki, ul. Kościuszki 32 – tel. 663–000, fax 665–726. **Druk**: Białostockie Zakłady Graficzne. Konto: 340409–808–136 w PBG SA Oddział w Białymstoku. Redakcja nie odpowiada za treść reklam i ogłoszeń. Materiałów nie zamówionych redakcja nie zwraca, w nadesłanych zastrzega sobie prawo dokonywania skrótów i zmiany tytułów. **Redaktor wydania – Mirosław Piontkowski**

jk

Nowy rok szkolny rozpoczęty

W rytmie sportu i Macareny

Reżyser i mistrz ceremonii Ogólnopolskiej Inauguracji Sportowego Roku Szkolnego 1996/97, Zbigniew Orzeszko był przekonany, że w sobotę, 14 bm., zaświeci słońce nad stadionem w białostockim Parku Zwierzynieckim. I rzeczywiście słońce wyszło spoza chmur, ale przede wszystkim po to, by obejrzeć piękne otwarcie.

Inaugurację rozpoczęła kolorowa parada ekip reprezentujących wszystkie dyscypliny sportowe uprawiane w białostockich szkołach. Zebraną młodzież i zaproszonych gości przywitał przewodniczący Wojewódzkiego Szkolnego Związku Sportowego w Białymstoku, kurator oświaty, Tadeusz Kaluta. Między innymi obecni byli: wiceprzewodniczący UKTiT Jan Błoński, przewodniczący Zarządu Głównego SZS Zbigniew Cendrowski, wicewojewoda Grzegorz Rykowski. W imieniu gospodarzy uczestników powitał prezydent miasta Krzysztof Jurgiel podkreślając, że wszelkie rodzaje sportu są wielką szansą wychowania i wzbogacenia człowieka w sensie fizycznym, psychicznym i społecznym.

Po uroczystym wciągnięciu flagi narodowej i SZS oraz zapaleniu znicza przez doskonałego sprintera, Piotra Berestiuka, z podziwem oglądano małe zawody w grach sportowych zwane „Olimpijką". Na płycie walczyło 360 dziewcząt i chłopców z klas II-VI ze szkół podstawowych nr 44, 43, 42, 13, 6 i 33. Następnie spadochroniarze z Białostockiego Aeroklubu popisali się celnością lądowania. Precyzja zdumiewająca. Oprawę muzyczną wraz z musztrą paradną stworzyła orkiestra Zespołu Szkół Wodnych Melioracji.

Barwne, taneczne widowisko w stylu aerobiku zaprezentowało 100 dziewcząt z VI LO i Zespołu Szkół Odzieżowych. Oczywiście, najbardziej oklaskiwano niezwykle popularną dziś piosenkę – Macarena. Potem zobaczyliśmy w wykonaniu dziewcząt pięć kolorowych kół olimpijskich. Rozegrano też bieg na 1000 m dziewcząt. Zwyciężyła Urszula Czyż (Puszcza Hajnówka) – 3.08,54 przed Edytą Zerebecką (Gwardia Olsztyn) – 3.08,54 i Agnieszką Terlecką (Podlasie) – 3.10,36.

Uroczystość zakończył koncert i pokaz połączonych orkiestr Szkół Wodnych Melioracji, Zespołu Szkół Mechanicznych i Zespołu Szkół PKP. **(Let)**

Fot. A. Zgiet

I liga lekkoatletyczna

Udany debiut Podlasia

Na stadionie wrocławskiego AZS rozegrany został drugi i ostatni rzut I ligi lekkoatletycznej. Z 16 zespołów we Wrocławiu zabrakło WKS Płońsk i Stali Mielec. Tytuł mistrza Polski wywalczyła Skra Warszawa – 6.583 pkt przed AZS Wrocław – 6.262 i AZS Katowice – 6.012. Na wysokim siódmym miejscu uplasowało się Podlasie Białystok – 5.618 pkt.

Białostoczanie w pierwszym rzucie wywalczyli w Białymstoku 8. miejsce, a w sobotę we Wrocławiu – piąte. Debiut lekkoatletów Podlasia w ekstraklasie należy uznać za wielce udany. Do II ligi lekkoatletycznej spadają: WLKS Płońsk, Stal Mielec, Olimpia Poznań i Legia Warszawa.

W pierwszej trójce z reprezentantów Podlasia uplasowali się następujący zawodnicy:

Pierwsze lokaty: kula – Katarzyna Żakowicz – 17,87 (rekord życiowy); oszczep – Cezary Wojno – 71,74; dysk – Walery Jagowdzik – 54,48.

Drugie miejsca wywalczyli: trójskok – Eugeniusz Bedeniczuk – 15,20; kula – Krystyna Danilczyk-Zabawska – 17,40; młot – Michał Popiel – 68,26; kula – Przemysław Zabawski – 17,19.

Trzecie lokaty: 200 m – Krzysztof Konopko – 21.80; 1500 m – Tomasz Bagiński – 3.53,32; 4 x 400 m – 3.15,07 w składzie: Werszko, Świc, Kraszewski, Konopko. Jest to nowy rekord woj. białostockiego.

Ciekawostką jest to, że we Wrocławiu barw stołecznej Skry bronił tatuś wraz córką. Czterdziestoletni Jacek Wszoła pokonał jeszcze w skoku wzwyż poprzeczkę na wysokości 2 metrów, a jego córeczka Ania biegała na 100 m przez płotki.

(j.w.)

W dzień zachmurzenie przeważnie duże, okresami opady deszczu. W nocy zanik opadów, przejaśnienia. Temp. maks. w dzień od 11 do 13 st., min. w nocy od 3 do 5 st. Na północy regionu możliwe słabe, przygruntowe przymrozki. Wiatr umiarkowany, w dzień okresami dość silny, porywisty, północny oraz północno-zachodni.

Imieniny: Edyty, Kornela, Kamili

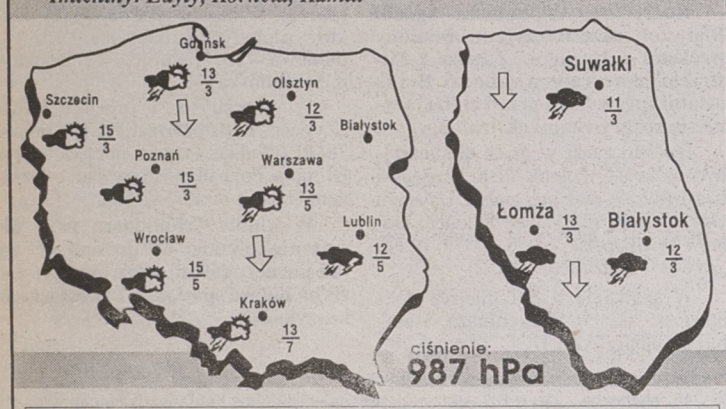

Podlasiak Sponsorem prognozy pogody jest sklep Podlasiak, zajmujący się sprzedażą wykładzin dywanowych, PCV, tapet. Białystok, Branickiego 17, tel. 327-417

BROWARY TYSKIE BOBRY BYTOM – DOJLIDY INSTAL 90:85 (40:44)

Do ostatnich sekund

Koszykarze Dojlid Instalu walczyli z Browarami Tyskimi Bobry Bytom do ostatnich sekund meczu. Niestety, podopieczni trenera Jerzego Nowakowskiego przegrali po dramatycznej końcówce 85:90 (44:40).

BOBRY: Joubert – 23, Korytek – 23, Pluta – 15, Golański – 10, T. Niedbalski – 8, Wolnik – 7, Błoński – 4, Migała – 0.

DOJLIDY: Thomas – 29, Zakrzewski – 14, Krajewski – 14, Błaszczynski – 10, Olszewski – 8, Sinielnikow – 4, Kalinowski – 2, Połubinski – 2, Szymkiewicz – 2.

Sędziowali: Krzysztof Zalewski i Tomasz Kudlicki (obaj Warszawa).

Widzów: 700.

Przełomowym momentem meczu było trafienie za trzy punkty koszykarza Bobrów Tomasza Niedbalskiego w 31 minucie gry. Wówczas gospodarze wygrywali 64:62. Wkrótce zapunktował jeszcze Amerykanin Joubert. Przy stanie 73:66 po wątpliwym faulu Marcina Krajewskiego przewinienie techniczne zainkasowała ławka Dojlid Instalu. Jednak losy meczu ważyły się jeszcze do ostatnich sekund. Przy wyniku 88:85 na 11 sekund przed końcem Zakrzewski nie trafił rzutów wolnych.

Pierwsza połowa była słabym widowiskiem z obydwu stron. Przewagę posiadali białostoczanie, w składzie których zabrakło Leona Cartera. Dopiero tuż przed końcem 19 minuty Bobry doszły Dojlidy na jedno „oczko" – 40:41. Ostatni rzut Zakrzewskiego za 3 punkty dał do przerwy prowadzenie białostoczanom 44:40. W 27 minucie Błaszczyński ukarany został dwoma przewinieniami technicznymi i opuścił plac gry.

(mark)

Wyniki II kolejki

Nobiles Azoty Włocławek – 10,5 Poznań 68:83 (34:45). Punkty: dla Nobilesu – Griszczuk – 19; dla 10,5 – Małecki – 30

Pogoń Sosnowiec – Noteć Inowrocław 77:67 (28:38). Punkty: dla Pogoni – Kreps – 28; dla Noteci – Baran – 21.

AZS Elana Toruń – Śląsk ESKA Wrocław 104:94 (52:51). Punkty: dla Elany – Jarosław Darnikowski – 28; dla Śląska – Maciej Zieliński – 24.

Komfort Forbo Stargard Szczeciński – Polonia Przemyśl 83:79 (44:37). Punkty: dla Komfortu Forbo – Keith Williams – 22; dla Polonii – Ike Corbin – 17.

Mazowszanka PEKAES Pruszków – Pogoń Ruda Śląska 101:96 (46:43).

Stal TUK Stalowa Wola – PKK warta Szczecin 103:69 (47:40).

1. Stal TUK	2	4	194:155
2. Mazowszanka	2	4	209:190
3. Bobry	2	4	184:173
4. Pogoń R.	2	3	201:174
5. AZS Elana	2	3	178:174
6. 10,5 Poznań	2	3	168:165
7. Śląsk	2	3	191:189
8. Polonia	2	3	159:157
9. Nobiles Azoty	2	3	154:154
10. Pogoń S.	2	3	148:153
11. Komfort Forbo	2	3	156:184
12. Noteć	2	2	153:168
13. Dojlidy	**2**	**2**	**179:198**
14. PKK Warta	2	2	157:197

(mark)

Już w środę!

Skarb koszykarek Włókniarza Agnelli

W najbliższą środę, 11 września, Czytelnicy otrzymają w naszej Gazecie specjalną sportową wkładkę, poświęconą koszykarskiej ekstraklasie kobiet. W niej kibice znajdą wszystkie wiadomości o drużynie Włókniarza Agnelli Białystok.

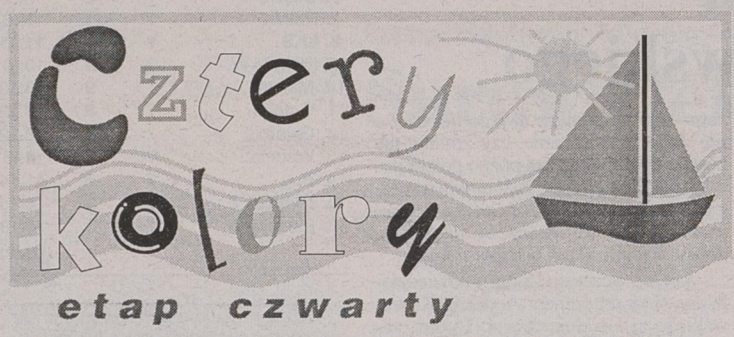

Może wreszcie się uda!

Wchodzimy w etap, w którym rozstrzygnie się los nagrody głównej i wielu innych wartościowych nagród. Mamy nadzieję, że po przejściu trzech kolorowych etapów znajdą Państwo jeszcze trochę cierpliwości, aby wytrwać z nami do końca. Dotyczy to zwłaszcza tych, którzy do tej pory nie mogą powiedzieć, że „Cztery kolory" przyniosły im szczęście... Może ten ostatni, czwarty etap okaże się dla nich wreszcie łaskawy i pozwoli cieszyć się z wygranej? Tego właśnie gorąco życzymy wszystkim zawiedzionym Czytelnikom.

Po ostatnim kuponie trzeciego etapu zgłosili swoje wygrane:

238. **Maria Serwatko** – Białystok – niespodzianka

239. **Irena Ciuruk** – Czarna Białostocka – zegar ścienny

240. **Teresa Sajda** – Białystok – dywaniki łazienkowe

Przypominamy o dwutygodniowym terminie odbioru nagród. Zapraszamy codziennie od poniedziałku do piątku w godzinach 9-16, Białystok, ul. Suraska 1, pok. 25 (parter).

BIURO GRY 42-32-42 – 9.00 – 16.00

KUPON 2 16 września 96

etap czwarty

Dzisiaj zakreślamy liczby:

158	289	397	492	585
164	276	385	490	598
160	278	387	488	591

Odpowiedz na pytania:

1. Ile osób wygrało już w „Czterech kolorach"

.....

2. Kto jest wydawcą „Gazety Współczesnej"? (patrz stopka redakcyjna)

.....

CZTERY KOLORY

Jak wygrać nagrodę główną?

☆ 1. **Konkurs składa się z czterech części połączonych diagramem na nagrodę główną.**

☆ 2. Od dnia 12.07.1996 r. „Gazeta Współczesna" drukuje kupony zawierające liczby do zakreślania na diagramach oraz pytania konkursowe dotyczące „Gazety Współczesnej".

☆ 3. Aby wygrać nagrodę należy:

– zakreślić wszystkie liczby na jednym diagramie zakreślanki. **Diagram wygrywający nagrodę główną jest podzielony na cztery części, które znajdują się na czterech kartach kolejnych etapów konkursu,**

– odpowiedzieć na pytania zamieszczone na kuponach w gazecie.

☆ 4. Uczestnik konkursu otrzymuje nagrodę pod warunkiem, że najpóźniej do godz. 16.00 następnego dnia po opublikowaniu ostatniej liczby, która pasuje do wygrywającego diagramu (z wyjątkiem sobót i niedziel), zgłosi się osobiście do redakcji – Biuro Gry, pok. 25 lub zgłosi wygraną telefonicznie pod numerem 42-32-42. Wygrane z piątku można zgłaszać do poniedziałku do godz. 16.00.

☆ 5. Warunkiem koniecznym do odbioru wygranej jest zgłoszenie się Czytelnika „Gazety Współczesnej" w ciągu dwóch tygodni od dnia zgłoszenia wygranej z właściwą kartą oraz kuponami z wpisanymi odpowiedziami na pytania konkursowe z gazety. Dopuszcza się brak 3 kuponów w każdym etapie gry.

Uwaga!

Należy zachować do końca trwania konkursu wszystkie kupony z odpowiedziami wycięte z gazety.

Brak odpowiedzi na kuponie lub odpowiedź nieprawidłowa będą powodować unieważnienie kuponu.

☆ 6. **Warunkiem otrzymania nagrody głównej** „Czterech kolorów" jest **dostarczenie** czterech kart z **kolejnych etapów** oraz wszystkich **kuponów** z prawidłowymi odpowiedziami (dopuszcza się brak 3 kuponów w każdym etapie).