DOJLIDY INSTAL BIAŁYSTOK

W jutrzejszym wydaniu „Gazety" znajdziecie Państwo wkładkę
SKARB KIBICA KOSZYKÓWKI

GAZETA
współczesna

Nr indeksu 350133

DZIENNIK REGIONALNY • Białystok, Giżycko, Łomża, Suwałki • Nr 176 (13579) • Wtorek, 10.09.96 r.

ISSN - 0137-9488 Nakład 21 200 egz. Cena 50 gr (5.000 zł)

Cztery kolory

W PIĄTEK ZACZYNAMY IV ETAP „CZTERECH KOLORÓW"

„SPADŁY JAK Z NIEBA..."
KOLUMNA KONKURSOWA NA OSTATNIEJ STRONIE.

Zaraza atakuje szczególnie średnio późne odmiany ziemniaków w Łomżyńskiem

Strach padł na pola

Plantacje ziemniaków w całym kraju zaatakowała w tym roku zaraza ziemniaczana. Najgorzej jest na Mazowszu, gdzie „choruje" do 85 proc. upraw, na których rolnicy nie zastosowali oprysków. W naszym regionie tragedii nie ma, choć zaraza nie należy do przypadków sporadycznych. W Łomżyńskiem zaatakowała ok. 60 proc. plantacji.

Chorobę ziemniaków, zwaną popularnie zarazą ziemniaczaną, powodują grzyby. Pojawia się ona na polach podczas ciepłej i wilgotnej pogody. Części naziemne zarażonych roślin szybko brązowieją, a porażone zarazą bulwy nie nadają się do spożycia i źle się przechowują.

– Na zarazę narażone są szczególnie odmiany średnio późne – mówi Jadwiga Skorochodzka, specjalista do spraw okopowych białostockiego Ośrodka Doradztwa Rolniczego. **– Dużo rolników opryskało swoje pola i to chroni zbiory przed chorobą. Jak sytuacja wygląda w praktyce, przekonamy się w październiku po wykopkach.**

Obecnie pracownicy ODR szacują, że w województwie białostockim średnie zbiory ziemniaków będą wynosiły 210-220 q/ha. Rolnicy, którzy w porę nie opryskali swoich pól, będą mieli plony mniejsze od średnich.

– Zaraza atakuje ziemniaki od środka, czasem trudno poznać, czy bulwa jest zdrowa czy chora – tłumaczy Jadwiga Skorochodzka. – **Takie ziemniaki źle się przechowują i gniją w kopcach.**

Najskuteczniejszym sposobem zapobiegania zarazie są opryski preparatami chemicznymi, wykonane przed wystąpieniem pierwszych objawów choroby. Pomagają też i późniejsze zabiegi, ponieważ niszczą znajdujące się w glebie zarodniki i tym samym ograniczają porażenie bulw. Ważne jest odchwaszczenie pola, co zwiększa wietrzenie gleby.

Zarażone ziemniaki należy zbierać do oddzielnych pojemników i zakopywać głęboko w ziemi, zarażoną nać i łodygi – spalić.

Ciąg dalszy na str. 3.

BIAŁOSTOCKIE DNI GOSPODARKI
IZBA PRZEMYSŁOWO-HANDLOWA W BIAŁYMSTOKU

Już w czwartek w „Gazecie" ukaże się specjalna wkładka z okazji Białostockich Dni Gospodarki.

Wszystkie firmy, zainteresowane promocją na łamach „GW", prosimy o kontakt z biurem reklam i ogłoszeń „Gazety Współczesnej".

Ogłoszenia przyjmujemy jeszcze dzisiaj do godz. 15.

Lekarze czekają od czterech lat na wypłatę zaległych dodatków, a ministerstwo zdrowia wydaje lekką ręką 2 bln st. zł na książeczki...

Minister nie KUM-a?

Od października w pięciu białostockich gminach będzie wprowadzony rejestr usług medycznych, a mieszkańcy otrzymają odpowiednie książeczki. Wszystko to po to, by ułatwić zbieranie i opracowanie danych o stanie zdrowia Białostoczczan (Polaków). Przedsięwzięcie to finansuje budżet centralny, ale wojewoda też w kosztach partycypuje.

Sytuacja w służbie zdrowia jest tragiczna. Nie dość, że na wszystko brakuje pieniędzy i część kosztów leczenia pokrywa już sam pacjent, to również przeciw swojemu pryncypałowi – min. Jackowi Zochowskiemu – występują sami lekarze. Twierdzą bowiem, że w takich warunkach dalej już nie można pracować, bowiem uwłaczają one ich etyce zawodowej i są naruszeniem praw pacjenta. Tymczasem ministerstwo zdrowia, jak gdyby głuche na te głosy, wprowadziło rozporządzeniem ministra zdrowia z 1 sierpnia książeczki usług medycznych. Pozwolą one – zdaniem fachowców z MZiOS – dowiedzieć się, na jakie dolegliwości najczęściej chorują Polacy; które leki zażywają; z jakich usług medycznych najczęściej korzystają.

Wprowadzenie KUM ma też usprawnić przepływ pieniędzy między poszczególnymi jednostkami. Ponieważ koszt wydrukowania książeczek – ok. 2 bilionów st. zł – ma ponieść państwo, a pieniędzy nie ma, więc postanowiono, że rejestr usług medycznych będzie wdrażany etapami do 1998 r., kiedy to wszyscy Polacy będą już mieli swoją książeczkę.

W Białostockiem na początek wytypowano pięć ZOZ-ów: Bielski Podlaski, Dąbrowa Białostocka, Mońki, Siemiatycze oraz Sokółka. Zgodnie z rozporządzeniem, wojewoda zobowiązany jest do pokrycia kosztów utworzenia BRUM (Biura Rejestracji Usług Medycznych): remontu pomieszczeń, zakupu mebli oraz zatrudnienia personelu.

Ciąg dalszy na str. 3.



Wicewojewoda białostocki Grzegorz Rykowski spotkał się wczoraj z uczestnikami Igrzysk Paraolimpijskich w Atlancie – trzykrotnym medalistą Waldemarem Kikolskim i Zofią Mielech. Szczegółowa relacja na str. 28.
Na zdjęciu od lewej: Waldemar Kikolski, Grzegorz Rykowski i Zofia Mielech
Fot. A. Zgiet

Specjalny dodatek

Rejon Olecko

W najbliższy czwartek znajdziecie Państwo w „Gazecie" kolejny specjalny dodatek. Z okazji Święta Plonów zaprezentujemy Rejon Olecko (cztery gminy: Olecko, Wieliczki, Świętajno i Kowale Oleckie). Napiszemy m.in. o Święcie Plonów, osiągnięciach gmin z Rejonu Olecko, 130 imprezach sportowych, oleckiej pomocy społecznej i świetlicy „Nasz Dom". Przedstawimy też wyniki konkursu AGRO-LIGA '96 (podsumowanie dla województwa suwalskiego).

Wzrastają odszkodowania z tytułu wypadków przy pracy i chorób zawodowych

Ból, który procentuje

We wrześniu o 1,5 proc. wzrosną jednorazowe odszkodowania z tytułu wypadków przy pracy i chorób zawodowych. Rozporządzenie w tej sprawie podpisał minister pracy i polityki socjalnej.

Od dnia ogłoszenia w Monitorze Polskim będą obowiązywały odszkodowania w wysokości 201,40 zł za każdy proc. uszczerbku na zdrowiu, nie mniej jednak niż 754,70 zł z tytułu doznania stałego lub długotrwałego uszczerbku na zdrowiu wskutek wypadku przy pracy lub choroby zawodowej. Z tytułu zaliczenia do I grupy inwalidów wskutek wypadku przy pracy lub choroby zawodowej – 3.736,90 zł. Za każdy proc. uszczerbku na zdrowiu z tytułu zwiększenia uszczerbku na zdrowiu – 201,40 zł.

Gdy do odszkodowania uprawniony jest małżonek lub dziecko zmarłego przysługiwać będzie 18.647,10 zł oraz 3.736,90 zł z tytułu zwiększenia odszkodowania przysługującego na drugiego i na każdego następnego uprawnionego. Gdy do odszkodowania uprawnieni są tylko inni członkowie rodziny niż małżonek i dzieci zmarłego, przysługiwać będzie 9.353,20 zł oraz 3.736,90 zł z tytułu zwiększenia odszkodowania na drugiego i każdego następnego uprawnionego. Gdy do odszkodowania równocześnie z małżonkiem lub dziećmi zmarłego uprawnieni są inni członkowie rodziny każdemu z nich przysługiwać będzie kwota 3.736,90 zł niezależnie od odszkodowania przysługującego małżonkowi lub dzieciom.

(PAP)

Na „Madro"

Pirackie disco polo

Funkcjonariusze z Wydziału ds. Przestępstw Gospodarczych Komendy Rejonowej Policji w Białymstoku zatrzymali w niedzielę na bazarze „Madro" trzy osoby zajmujące się nielegalnym handlem pirackimi płytami kompaktowymi. Po 15 zł sprzedawali oni znane i popularne utwory wykonawców muzyki pop, rock, a nawet disco polo.

Pirackie nagrania pochodziły z kilku krajów – Rosji, Bułgarii, Niemiec, Wielkiej Brytanii. Ich sprzedażą zajmowali się 23-letnia M.K. oraz 33-letni I.J. z Białegostoku. Wszystko wskazuje na to, że młodzi chcieli sobie dorobić po parę złotych, szefem zaś całego przedsięwzięcia był 47-letni A.W., również białostoczanin. Policja ustaliła, że cała trójka zajmowała się tym procederem od kilku miesięcy.

W momencie zatrzymania młodzi mieli przy sobie 142 krążki – po dwa, trzy egzemplarze tej samej płyty. W zaparkowanym w pobliżu bazaru samochodzie, funkcjonariusze znaleźli jeszcze 240 pirackich płyt kompaktowych. W czasie przeszukań przeprowadzonych przez policję okazało się, że w mieszkaniu A.W. było ich jeszcze 300, w mieszkaniu I.J. zaś – 40. W sumie zabezpieczono 742 pirackie płyty CD oraz różne gry komputerowe na dyskietkach. Ich wartość katalogową (taką, którą klient musiałby uiścić w sklepie za płytę oryginalną) policjanci oszacowali na 30 tys. zł. Zapłata, której żądali za płyty, stanowiła połowę lub nawet jedną trzecią tej wartości.

Wczoraj zatrzymani byli przesłuchiwani przez prokuratora. Dwójce pomocników przedstawiono zarzut z art. 116 par. 1 ustawy o prawie autorskim i prawach pokrewnych. Dotyczy on rozpowszechniania cudzych utworów bez zezwolenia, za co grozi kara pozbawienia wolności do lat 2, ograniczenia wolności albo grzywny. Natomiast A.W. przedstawiono zarzut z art. 116 par. 1 i 3 tej samej ustawy. Mówi on o tym, że kto uczynił sobie z popełnienia przestępstwa stałe źródło dochodu oraz kieruje działalnością przestępczą, podlega karze pozbawienia wolności od pół roku do 5 lat. Mężczyzna przyznał się do zarzucanych mu czynów.

(jg)

SANTINA
meble biurowe
Białystok, ul. Mickiewicza 25
tel. 413-856 fax 323-446

jk

MROŻEK SZUKA MIESZKANIA

Sławomir Mrożek przyjechał wraz z żoną do Krakowa. Pisarz, powitany w niedzielę przez swojego przyjaciela i krytyka teatralnego Józefa Opalskiego, zamieszkał w apartamencie Starego Teatru na trzecim piętrze kamienicy. „Przez cały czas urywają się telefony. Pan Sławomir Mrożek jest zmęczony podróżą i przeziębiony. Nie przyjął jeszcze żadnej ekipy telewizyjnej czy radiowej"– powiedziała wczoraj pracownica Starego Teatru.

W „Dzienniku powrotu", drukowanym na łamach „Dziennika Polskiego", mieszkający dotychczas w Meksyku Mrożek zapowiedział powrót na stałe do Polski, do Krakowa. Pisarz będzie gościem V Festiwalu Unii Teatrów Europejskich, który rozpocznie się 20 bm. w Starym Teatrze w Krakowie. Z nieoficjalnych informacji wynika, że pisarz poszukuje mieszkania w centrum Krakowa.

BAŁKAŃSKI FILAR

Nowa Jugosławia (Serbia i Czarnogóra) oraz Chorwacja ustanowiły pełne stosunki dyplomatyczne. Podpisany 23 sierpnia układ o normalizacji stosunków przewidywał, że w ciągu dwóch tygodni państwa wymienią ambasadorów. Położył on kres pięcioletniemu konfliktowi, który wybuchł po ogłoszeniu przez Chorwację niepodległości. Wzajemne uznanie dyplomatyczne Zagrzebia i Belgradu – dwóch filarów dawnej federacyjnej Jugosławii – uważane jest za jeden z najważniejszych kroków do trwałego pokoju na Bałkanach.

NIECH UZNA PORAŻKĘ

Proirakijska Demokratyczna Partia Kurdystanu poinformowała, że jej oddziały zdobyły Sulejmaniję, ostatni ośrodek oporu rywalizującej z nią proirańskiej Patriotycznej Partii Kurdystanu. Demokratyczna Partia Kurdystanu twierdzi również, że zajęła też dziś dwie inne miejscowości na północy Iraku – Ranię i Dokan. Przywódca Demokratycznej Partii Kurdystanu Masud Barzani, zadeklarował, że obali swego odwiecznego rywala w walce o przywództwo nad irakijskimi Kurdami, przywódcę Patriotycznej Unii Kurdystanu, Jalala Talabaniego. „Zależy od Jalala Talabaniego, czy uzna swą porażkę, czy nie. Jeśli uzna, przeprowadzimy wybory w celu utworzenia rządu" – powiedział Barzani na zwołanym w Dokanie posiedzeniu kierownictwa swojej partii.

(PAP)

Alarm powodziowy w południowej Polsce

Wciąż groźnie

W siedmiu województwach południowej Polski obowiązuje alarm powodziowy (w Krakowskiem, Bielskiem, Katowickiem, Kieleckiem, Tarnobrzeskiem, Nowosądeckiem i Opolskim) – poinformował wczoraj Główny Komitet Przeciwpowodziowy. Czoło fali kulminacyjnej na Wiśle dotarło w poniedziałek do zbiegu granic województw: krakowskiego, tarnowskiego i kieleckiego. Poziom wód w rzece przekroczył w tym miejscu stan alarmowy o ok. 0,5 m.

Spodziewany jest dalszy przybór – poinformował Wojewódzki Komitet Przeciwpowodziowy w Tarnowie. W 6 nadwiślańskich gminach w Tarnowskiem obowiązuje stan pogotowia przeciwpowodziowego. Pogotowie ogłoszono również na terenie miasta i gminy Bochnia, gdzie wody Raby przekroczyły stan alarmowy. Na pozostałych rzekach województwa sytuacja stabilizuje się, a przybór wód nie przekracza stanów alarmowych.

Po niedzielnej powodzi na Podbeskidziu – w poniedziałek sytuacja w tym regionie ustabilizowała się. Straty spowodowane powodzią są ogromne – poinformował wicewojewoda bielski Jan Wysogląd, szef Wojewódzkiego Komitetu Przeciwpowodziowego. Jego zdaniem, dokładniejszej skali zniszczeń nie da się obecnie podać, nawet w przybliżeniu. Pomimo krytycznej miejscami sytuacji, nie było żadnych ofiar śmiertelnych.

W nocy z niedzieli na poniedziałek ogłoszono alarm przeciwpowodziowy dla kilkunastu gmin leżących nad Odrą w rejonie Kędzierzyna-Koźla i Opola. Poważnym komplikacjom może ulec przejazd przez miasto na głównej trasie Wrocław–Katowice. Poziom wody w Opolu przekroczył bowiem o kilkadziesiąt centymetrów stan alarmowy. Trwają ostatnie przygotowania do ogłoszenia alarmu przeciwpowodziowego dla gmin z rejonu Brzegu. Zdaniem specjalistów, na kilku odcinkach Odry w województwie opolskim istnieje realne prawdopodobieństwo zalania budynków mieszkalnych i dróg.

Główny Komitet Przeciwpowodziowy poinformował, że trwają przygotowania do zabezpieczenia Mostu Dębickiego w Krakowie, na wypadek, gdyby sytuacja hydrologiczna w tym rejonie uległa pogorszeniu. Stan wody na Wiśle w okolicy tego mostu i Bielan 8 bm. wynosił 170 cm powyżej stanu alarmowego. Instytut Meteorologii i Gospodarki Wodnej przewiduje, że w ciągu najbliższej doby wysoki stan wód utrzyma się. Poziom wód może też lokalnie wzrastać z powodu przemieszczania się fali i pracy urządzeń hydrotechnicznych.

(PAP)

Wybrali żeby pracował

Jeśli prezydent Rosji Borys Jelcyn nie podda się operacji serca, nie przeżyje więcej niż 2 lata – twierdzi tygodnik „Itogi", powołując się na specjalistów. W wypowiedzi dla tygodnika Jelcyn oznajmił, że postanowił poddać się operacji, gdyż Rosjanie „wybrali prezydenta, by pracował, nie zaś by tylko był u władzy".

(PAP)

3,4 tys. płyt kompaktowych

Rekordowy przemyt

W czasie minionego weekendu w pociągach pasażerskich Grodno–Gdynia, Szestokai–Suwałki, Sankt Petersburg–Berlin, Brześć–Białystok, Grodno–Kuźnica Białostocka i w skrytce pod podłogą pustego wagonu pociągu towarowego Szestokai–Suwałki oraz w autobusach rejsowych Wilno–Puńsk i Wilno–Warszawa odnaleziono 3,4 tys. płyt kompaktowych, 930 paczek papierosów, 133 litry wódki i 88 litrów spirytusu o łącznej wartości ponad 26 tys. zł.

Udało się ustalić jedynie właścicieli płyt kompaktowych. Są nimi dwaj mieszkańcy Białegostoku i jeden obywatel Litwy.

(h)

PSL niezadowolone z dotychczasowych wyjaśnień premiera

Polityczny Buchacz

Rzecznik rządu, Aleksandra Jakubowska, zapytana wczoraj, czy premier zamierza wyciągnąć wobec odwołanego ministra Jacka Buchacza konsekwencje prawne i zgłosić stosowny wniosek do prokuratury lub Trybunału Stanu, oświadczyła, że „jeżeli premier dojdzie do wniosku, że należy zastosować sankcje prawne wobec ministra, to zostaną one zastosowane".

Pani rzecznik powiedziała, że decyzja premiera o odwołaniu Buchacza „nie ma aspektu prawnego, ale jest decyzją polityczną". Wyjaśniła, że chodzi o to, iż „szef rządu ponosi polityczną odpowiedzialność za funkcjonowanie Rady Ministrów" i nie może pozwalać na sytuację, w której „Rada Ministrów swoje, a jeden z jej członków swoje".

Komentując doniesienia, że Buchacz zamierza wystąpić do sądu przeciw premierowi za publicznie wysunięte przeciw niemu zarzuty, Jakubowska zapewniła, że tekst telewizyjnego wystąpienia premiera był analizowany pod kątem prawnym i nie ma w nim sformułowań, które mogłyby stać się podstawą do tego rodzaju oskarżeń. „Nie sądzę, aby taki proces zakończył się sukcesem ministra Buchacza"– podkreśliła.

Prezydent Aleksander Kwaśniewski nie wystąpi do prokuratury w związku z ewentualnym popełnieniem przestępstwa przez byłego ministra współpracy gospodarczej z zagranicą Jacka Buchacza – poinformował rzecznik prezydenta Antoni Styrczula. Prezydent w najwyższym stopniu nie chce być w tych sprawach prokuratorem, sędzią, mecenasem – mówił jego rzecznik, zaznaczając, że Jacek Buchacz poniósł już odpowiedzialność polityczną.

Tymczasem marszałek Senatu Adam Struzik uważa, że dotychczasowe wyjaśnienia dotyczące odwołania ministra współpracy gospodarczej z zagranicą są niewystarczające. PSL nadal oczekuje pełnych wyjaśnień powodów odwołania ministra – powiedział marszałek. Dodał, że jeśli dowody winy Buchacza będą dostateczne, wówczas także PSL będzie się opowiadać za tym, by poniósł on odpowiedzialność. **(PAP)**

Suwałki śladem Białegostoku

Świerszczyki na odstrzał

Od piątku w Suwałkach istnieje społeczny komitet, który zamierza zwalczać kolportaż czasopism pornograficznych. Na cenzurowanym znajdą się również wypożyczalnie kaset wideo.

Komitetowi przewodniczy Marek Barszczewski, pracownik administracji państwowej, działacz Ruchu Odnowy w Duchu Świętym. Inicjatywę osobiście poparli suwalscy radni – Grzegorz Kalejta, Leszek Lewoc i Piotr Szmulik.

Suwalscy przeciwnicy pornografii nie planują spektakularnych akcji w rodzaju pikiet przed kioskami czy sporządzania „czarnych list". Zamierzają natomiast większą niż w innych miastach uwagę zwrócić na wypożyczalnie kaset wideo, gdzie „grzeszne" filmy dostępne są dla wszystkich chętnych.

– Dopóki „Ruch" dostarcza „świerszczyki", będę je sprzedawać – mówi jedna z suwalskich kioskarek.

– Kiedyś już „spadłem z ambony". Jeszcze takiej reklamy nie miałem. Klienci walili drzwiami i oknami. Teraz pewnie będzie podobnie – śmieje się właściciel wypożyczalni. **(yes)**

Nie było czego zbierać...

Dwóch lub trzech żołnierzy zginęło w wyniku eksplozji głowicy rakietowej w jednym z garnizonów rosyjskich w rejonie Komsomolska n.Amurem. Według szefa garnizonu gen. Olega Kuzniecowa, wybuch był tak silny, że „z ofiar nic nie zostało". Ich szczątki zostały rozrzucone na odległość 400 metrów. Służba prasowa Ministerstwa Obrony Rosji poinformowała, że do eksplozji doszło w wyniku „naruszenia środków bezpieczeństwa". **(PAP)**

EKSPRESEM

● 2,9 promila alkoholu we krwi miał sprawca wypadku drogowego, który wydarzył się w Dydulach (gm. Orla). W niedzielę o 20.30, jadąc fiatem 125 p, potrącił on pieszego. Sprawca odjechał z miejsca wypadku. Policjanci ustalili jego dane, zatrzymali i odwieźli na izbę wytrzeźwień. Rannego pieszego umieszczono w szpitalu.

● Poprzedniej nocy nieznani sprawcy ukradli z ul. Cmentarnej w Białymstoku mitsubishi (szary metalik, nr rej. BIF 1641). Wóz wart jest 35 tys. zł. Z ul. Leszczynowej w Białymstoku skradziono audi 80 (szary metalik, BIA 7320). Właściciel wycenił samochód na 25 tys. zł.

● Tej samej nocy, na ul. Wołodyjowskiego, policjanci zatrzymali w pościgu dwóch sprawców włamania do „malucha". Okazali się nimi mieszkańcy Białegostoku w wieku 14 i 20 lat.

● Na trasie Ciechanowiec – Czyżew, w pobliżu Białych Szczepankowic (woj. łomżyńskie) kierujący polonezem, wyprzedzając nie oświetlony ciągnik z przyczepą, zderzył się z nadjeżdżającym z naprzeciwka samochodem audi. Kierowca poloneza z ciężkimi obrażeniami ciała został przewieziony do szpitala w Wysokiem Mazowieckiem.

(J.B.)

Zarząd TVP S.A. ocenił ostatnie zmiany w „Jedynce"

Będzie świetnie

Zarząd TVP S.A. chce odpolitycznić telewizję – tłumaczył wczoraj prezes zarządu Ryszard Miazek, komentując echa niedawnych odwołań i dymisji w Programie 1. „Grupę polityczną zamieniliśmy na grupę telewizyjną, ludzi o niższych kwalifikacjach zastąpiliśmy ludźmi o wyższych kwalifikacjach telewizyjnych" – wyjaśniał Miazek.

„Nie pozwolimy, właśnie tej „Jedynki", po raz drugi czy po raz trzeci upolitycznić dlatego, że ona zapłaciła ogromną cenę w ostatnich latach, stając się przedmiotem politycznego przetargu. Teraz jest okazja, aby udowodnić społeczeństwu, że nie wyciągamy stąd żadnych politycznych interesów" – oświadczył prezes zarządu. Dodał, że „nie może być tak, aby jeden z programów pracował przeciwko zarządowi – to są rzeczy chore". Zdaniem dyrektora programowego telewizji Stanisława Nowaka, „nie zapowiada się sytuacja, w jakiej byśmy skrzywdzili jakiekolwiek ugrupowanie polityczne". Zaprzeczył, że telewizja faworyzuje którąś z partii. W jego opinii, nie ma też w TVP „zapaści", a i oglądalność nie spadła tak jak się to sugeruje. „Spokojnie realizujemy program ramowy" – dodał. Prezes Miazek oświadczył, że odpływ widza nastąpił właśnie w poddanej „niekorzystnym zjawiskom" „Jedynce".

(PAP)

Wszystkim, którzy okazali pomoc i wzięli udział w ostatniej drodze naszego ukochanego

Mariana Zielińskiego

oficera marynarki handlowej serdecznie dziękuje

żona z rodziną

Wyrazy głębokiego współczucia Prezesowi SOP Suwałki

Józefowi Litwiniukowi

z powodu śmierci

ŻONY

składają: pracownicy Spółdzielni Ogrodniczo - Pszczelarskiej i Suwalskiej Wytwórni Win w Suwałkach

Pani Celinie Gromadzkiej

wyrazy współczucia i głębokiego żalu z powodu śmierci

MATKI

składają: dyrekcja i pracownicy Wydziału Rolnictwa i Gospodarki Żywnościowej Urzędu Wojewódzkiego w Łomży

Wyrazy szczerego współczucia

Kol. Krystynie Żukowskiej

z powodu zgonu

MATKI

składają: dyrekcja i współpracownicy Zakładu Gazowniczego Białystok

Minister nie KUM-a?

Cd. ze str. 1.

Na to wojewoda białostocki wydał z tzw. rezerwy budżetowej 400 mln st. zł. Z Warszawy mają przyjść pieniądze na pokrycie kosztów związanych z zakupem sprzętu (komputerów) oraz drukiem książeczek. Oblicza się, że w skali kraju operacja ta będzie kosztowała 2 bln st. zł. Na Białostockie przypadnie kwota 11 mld st. zł.

KUM-y otrzymają osoby objęte ubezpieczeniem społecznym. Książeczka składa się z dwóch części: stałej i wymiennej. W części stałej wpisywane będą informacje o stanie zdrowia pacjenta, a w części wymiennej – świadczenia zdrowotne np.: wystawianie recept, zlecanie badań, zwolnienia i skierowania na konsultacje. Część wymienna będzie w kolorach: białym – kartka pozostająca w książeczce, żółtym – po „zrealizowaniu" w ZOZ-ie lub aptece przekazana zostanie wojewodzie, różowym – do dokumentacji medycznej pacjenta. Kiedy część wymienna zostanie wykorzystana, pacjent powinien otrzymać następną. Książeczkę należy mieć przy sobie w czasie każdorazowej wizyty u lekarza. W razie jej zagubienia będzie wydawana nowa, ale po wniesieniu odpowiedniej opłaty.

– My jesteśmy gotowi do wprowadzenia książeczek, jednak na razie ministerstwo nie przekazało pieniędzy na ich druk – mówi dyrektor Wojewódzkiego Zespołu ds. Informatyki, Ekonomii i Organizacji Służby Zdrowia Jerzy Kobus. **– Rejestracja usług ma się rozpocząć w październiku, jeśli jednak nie będzie środków to termin zostanie przesunięty**.

Dyrektor przyznaje, że koszt wprowadzenia tej operacji jest bardzo wysoki, tym bardziej że efekt jest nieprzewidywalny. Zresztą informacje o stanie zdrowia Polaków można mieć i bez książeczek (m.in. po to powoływano Wojewódzkie Zespoły).

– W czerwcu na naradzie w MZiOS zgłaszałem moje krytyczne uwagi, ale bez skutku – dodaje dyrektor Kobus.

(GP)

Chciałoby się powiedzieć, że zapał, z jakim ministerstwo zdrowia przystąpiło do wprowadzania „brumów" i „kumów" wart jest lepszej sprawy, np. rozpoczęcia wdrażania ubezpieczeń zdrowotnych. W kraju, w którym lekarze od ponad czterech lat czekają na wypłatę zaległych dodatków za dyżury nocne, w kraju, w którym od chorych bezprawnie (w postaci „cegiełek") wyszarpuje się nieraz ostatnie pieniądze, rząd lekką ręką wydaje 2 biliony st. zł na jakieś książeczki. Jakieś, bo zarówno dotychczasowa legitymacja ubezpieczeniowa, jak też dokumentacja choroby nadal będą obowiązywały. Mało tego, dodatkowe pieniądze pójdą na nowe etaty, no bo przecież w tych BRUM-ach, ktoś będzie te różowe czy żółte „wtórniki" wypisywał. I wszystko to pod pozorem reform i dla dobra ogółu: żeby wiedzieć, na co najczęściej chorują Polacy, bo ministerstwo nie wie. Niech więc Pan Minister spojrzy w statystykę przyczyn zgonów swoich rodaków, z której dowie się, co nam dolega i jakie leki powinny być tańsze lub darmowe, byśmy w końcu całkiem nie wyginęli (bo ciągłe podwyżki farmaceutyków niechybnie do zguby nas doprowadzą). A może w tym szaleństwie tkwi metoda: trzeba tworzyć pozory, że reforma w służbie zdrowia to taka piekielnie trudna sprawa, żeby w końcu ludziom odechciało się jej domagać, a wtedy rząd bez skrupułów nadal będzie korzystać z naszych pieniędzy. Na przykład tych zabieranych na tzw. ZUS.

GRAŻYNA PAWELEC

Wirusowe zapalenie opon mózgowych

Epidemia w Giżycku?

– Możemy mówić o epidemii ponieważ 70 proc. pacjentów naszego oddziału leży z rozpoznaniem zapalenia opon mózgowych – poinformowała nas Anna Wawrzyniak, ordynator oddziału zakaźnego giżyckiego szpitala miejskiego.

W minioną niedzielę do szpitala trafiły kolejne 3 osoby i aktualnie na oddziale zakaźnym przebywa 14 pacjentów z wirusowym zapaleniem opon mózgowo-rdzeniowych. Od 1 sierpnia do szpitala trafiło 30 osób z tzw. kontaktu. Leczenie szpitalne trwa od 2 do 3 tygodni. Wirusowe zapalenie opon mózgowych ma przebieg stosunkowo łagodny. Pierwszymi objawami choroby są silne bóle głowy, wysoka temperatura oraz wymioty.

(k.z.)

Pojedynek nożowników

W minioną sobotę nad jez. Żabie Oczko w pobliżu Ełku doszło do pojedynku między 38-letnim Samwelem M. z Armenii a 37-letnim Igorem K., obywatelem Białorusi. Niestety, Ormianin wbrew kodeksowi honorowemu zamiast pięści użył noża. Białorusin z ciężkimi obrażeniami trafił do szpitala, a nożownik do aresztu.

Niecodzienny pojedynek był finałem ostrej kłótni, jaka wywiązała się rankiem na ełckim bazarze między handlującymi obcokrajowcami. Najwidoczniej zarówno Ormianin, jak i Białorusin tak mocno obstawali przy swoim, że jedynym wyjściem była konfrontacja na pięści, którą wyznaczono na neutralnym gruncie, z dala od miasta. O tym, że miała to być honorowa walka świadczy fakt powołania sekundantów. Igor K. poprosił o tę przysługę znajomego Litwina, natomiast Samwel M. swojego rodaka z Armenii.

Kodeks honorowy złamał Samwel M., który od razu rzucił się na przeciwnika z nożem. Zaskoczony Białorusin był bez szans. Z ranami kłutymi okolicy oka, prawego przedramienia oraz brzucha trafił wprost na stół operacyjny ełckiego szpitala. Obecnie jego życiu nie zagraża niebezpieczeństwo. Krewkiego Ormianina zatrzymano i osadzono w policyjnym areszcie w Ełku. **(gram)**

Po wpadce na przejściu granicznym w Kuźnicy Białostockiej

Paragraf na policjanta

Sąd Rejonowy w Sokółce tymczasowo aresztował na 3 miesiące 27-letniego sierżanta sztabowego z białostockiego Oddziału Prewencji oraz 28-letniego białostoczanina. Ten pierwszy podejrzany jest o przyjęcie łapówki, drugi – o jej wręczenie. Wobec następnego sierżanta, któremu przedstawiono te same zarzuty co jego koledze, prokurator zastosował dozór policyjny oraz zakazał mu opuszczać kraj.

Jak już wczoraj informowaliśmy, w minionym tygodniu funkcjonariusze z Komendy Rejonowej w Sokółce zatrzymali dwóch policjantów z białostockiego Oddziału Prewencji, którzy pełnili służbę przy przejściu granicznym w Kuźnicy Białostockiej, podejrzanych o przyjmowanie „łapówek". Dwaj sierżanci legitymujący się kilkuletnią służbą w policji (9 i 6 lat) za „przymknięcie oka" na nielegalny handel kartkami uprawniającymi do przejazdu przez granicę otrzymali kilkaset złotych. Obaj zostali zatrzymani. Początkowo przedstawiono im zarzut z art. 239 par. 1 kk, dotyczący przyjęcia korzyści majątkowej w związku z pełnieniem funkcji publicznej, później zarzut ten zmieniono na 240 par. 1 kk, który dodatkowo wspomina o funkcji „związanej ze szczególną odpowiedzialnością" i ustala minimalny wymiar kary na 3 lata pozbawienia wolności (górna granica 5 lat). Jednego z sierżantów aresztował sąd, drugi, ze względów rodzinnych (czwórka dzieci), otrzymał dozór policyjny.

Białostoczaninowi, który wręczył łapówkę przedstawiono zarzut z art. 241 par. 3 kk w związku z art. 240 par. 1. Oznacza to, że grozi mu kara od 3 do 10 lat pozbawienia wolności. Jak się dowiedzieliśmy, przesłuchano i zwolniono do domu Białorusinów zatrzymanych razem z podejrzanymi. **(jg)**

Suwalska UP o SLD

Nie chcemy być kwiatkiem...

Członkowie Unii Pracy z województwa suwalskiego nie chcą, aby ich partia w przyszłorocznych wyborach parlamentarnych wchodziła w alianse z Sojuszem Lewicy Demokratycznej. Podczas sobotniego posiedzenia Rady Okręgu Mazursko-Suwalskiego UP osiągnięto jednomyślność w tej kwestii.

– Nie będziemy kwiatkiem do kożucha – komentuje Jan Sztukowski, sekretarz suwalskiego koła Unii Pracy. **– Wiążąc się bezpośrednio z SLD postąpilibyśmy nieuczciwie wobec części wyborców, którzy właśnie w naszym ugrupowaniu widzą reprezentację lewicy.**

Krajowy zjazd UP odbędzie się 12-13 października br. Delegatami z Suwalszczyzny i Mazur są: Stanisław Fietkiewicz, Jerzy Kuprianowicz i Andrzej Sawicki (Ełk), Ryszard Gurban i Jan Sztukowski (Suwałki), Jan Krutelewicz (Węgorzewo).

(yes)

Strach padł na pola

Cd. ze str. 1.

KLĘSKA NIE GROZI

Grzyby zarazy ziemniaczanej, choć zaatakowały w tym roku później niż zwykle, bo w drugiej dekadzie lipca, miały wyjątkowo sprzyjające warunki rozwoju – ocenia Państwowa Inspekcja Ochrony Roślin w Łomżyńskiem. W województwie porażonych zarazą jest w tej chwili ok. 75 proc. powierzchni plantacji odmian wczesnych ziemniaków i 60 proc. późnych. Inspekcja uspokaja, że klęska jednak nie grozi, a straty w zbiorach odmian późnych, nawet jeśli nastąpi ocieplenie i zaraza przejdzie do ofensywy, nie przekroczą 20 proc.

Pierwsze objawy zarazy – usychające liście i łodygi, zauważono na odmianach wczesnych 17 lipca, czyli znacznie później niż zwykle. Ciepło i wilgoć w następnych dniach spowodowały, że grzyb rozmnażał się błyskawicznie. Pod koniec lipca porażonych już było ok. 75 proc. plantacji odmian wczesnych. Szacuje się, że ilościowych strat w plonach tych odmian jednak nie będzie, gdyż bulwy w momencie pojawienia się zarazy były już wykształcone. Należy liczyć się natomiast z obniżeniem jakości ziemniaków. Skutkiem zarazy będzie złe przechowywanie się odmian wczesnych. Zarodniki grzyba, które przedostały się do bulw, będą powodować ich gnicie.

Odmiany późne, porażone w ok. 60 proc., w tej chwili – w związku z gwałtownym ochłodzeniem – mają szansę przezwyciężyć chorobę. Jeśli ociepli się, pesymistyczne prognozy przewidują 20-proc. straty w plonach i również straty w przechowalnictwie.

PRZED ROKIEM BYŁO GORZEJ

W Suwalskiem trudno mówić o ekspansji zarazy ziemniaczanej. Badania przeprowadzone w tzw. próbnych wykopkach wykazują, że znacznie gorszy pod tym względem był rok miniony, kiedy to choroba dotknęła od 20 do 25 proc. badanego areału. W bieżącym ten sam wskaźnik nie przekracza 15 procent.

– Co roku wysyłamy dane do Instytutu Ziemniaka w Boninie – mówi Kazimierz Szozda, kierownik działu doradztwa ODR w Olecku. **– Dane dotyczą zarówno zarazy, jak i ochrony przed nią. Według naszych szacunków, w tym roku także nie zawiodła profilaktyka, bowiem w grupie odmian: średnio wczesnej, średnio późnej i późnej ochroną objęto znacznie powyżej 60 proc. powierzchni badanej.**

– Jest bardziej niż pewne, że tego roku ziemniaki obrodzą – twierdzi K Szozda. **– Najlepiej rokują odmiany średnio wczesne, gdzie z 1 ha spodziewamy się uzyskać średnio 230 q, a przy późnych – 210 q, co przewyższa wskaźniki ubiegłorocznych plonów o ok. 20 procent. Nie trzeba chyba dodawać, że przy takich wskaźnikach nie istnieje jakakolwiek obawa o wysokie ceny ziemniaka na wolnym rynku.**

(BK, MK, gram)

Fot. I. Wysocki



Pierwsze objawy zarazy ziemniaczanej to usychające liście i łodygi

---

Gminy z Biebrzańskiego Parku Narodowego w programie pilotażowym

Ekologia motorem rozwoju

W Osowcu (woj. łomżyńskie) odbyło się wczoraj spotkanie tzw. grupy planującej, inaugurujące projekt pilotażowy „Strategia rozwoju gmin Biebrzańskiego Parku Narodowego". Chodzi o planowanie rozwoju ekonomicznego tych gmin i wzrost poziomu życia mieszkańców przy wykorzystaniu – jako podstawowego atutu tego terenu – chronionych walorów przyrodniczych.

W maju br. przetarg na przeprowadzenie projektu wygrała Fundacja Rozwoju Demokracji Lokalnej. Przedsięwzięcie będzie finansowane w 80 proc. przez Brytyjski Fundusz Know-How. Udział finansowy w projekcie muszą wziąć również zainteresowane samorządy. Z 16 gmin, leżących na terenie Biebrzańskiego Parku Narodowego, 10 zadeklarowało swoje merytoryczne i finansowe uczestnictwo.

Podczas pierwszego spotkania podkreślono, że gminy położone na obszarze parku lub jego otuliny, charakteryzują się niskim poziomem rozwoju gospodarczego, są pozbawione przemysłu, leżą z dala od ruchliwych dróg i dużych miast. Niska jakość gleb powoduje trudności w gospodarce rolnej. Jednocześnie teren parku jest obszarem prawnie chronionym. „Projekt ma pomóc przy rozwiązaniu konfliktu polegającego na pogodzeniu rozwoju gospodarczego, a co za tym idzie wzrostu poziomu życia mieszkańców, z wysokimi wymaganiami ekologii na tym obszarze" – powiedział Bogdan Jankowski, dyrektor Fundacji Rozwoju Demokracji Lokalnej w Białymstoku. Dodał, że strategia rozwoju gmin Biebrzańskiego Parku Narodowego zostanie opracowana metodą warsztatową, zakładając udział w pracach m.in. przedstawicieli zainteresowanych samorządów, dyrekcji parku, podmiotów gospodarczych i innych lokalnych grup interesu. Ma to ułatwić ich późniejsze współdziałanie.

Biebrzański Park Narodowy został utworzony we wrześniu 1993 r. i obejmuje obszar 59,2 tys. ha na styku województw: białostockiego, łomżyńskiego i suwalskiego. O jego walorach przyrodniczych stanowią głównie unikalne bagna i torfowiska, uważane przez specjalistów za jedyny w Europie Środkowej i Zachodniej niezaburzony ekosystem.

(PAP)

Dziś
pod nr telefonu 42-53-66
dyżuruje
red. Marek Grześkiewicz

W Kuklach o przygraniczu

Jutro w Kuklach koło Gib odbędzie się posiedzenie Polsko-Litewskiej Komisji Gospodarki Przestrzennej, powołanej na mocy porozumienia pomiędzy ministrem gospodarki przestrzennej i budownictwa a ministrem budownictwa i urbanistyki Republiki Litewskiej. Uczestnicy trzydniowego spotkania ustalą wspólne działania w obszarze przygranicznym.

Pierwsze posiedzenie Komisji odbyło się już w styczniu br. Powołano wówczas grupę roboczą m.in. dla sporządzenia studium zagospodarowania przestrzennego polsko-litewskiego pogranicza. Wstępną propozycję karty programowej studium uzgodniono w lipcu br. Posiedzenie w Kuklach będzie kontynuacją rozpoczętych wcześniej prac. Pilnego rozstrzygnięcia wymaga m.in. koordynacja gospodarki wodnej na obszarze stykowym, układów transportowych obu krajów (połączona z budową dodatkowych przejść granicznych), zagospodarowania turystycznego Pojezierza Sejneńskiego i Wiesiejskiego, gospodarki leśnej w Puszczy Augustowskiej po obu stronach granicy, a także rozwijanie funkcji uzdrowiskowych Augustowa i Druskiennik. Wspólnych problemów jest znacznie więcej. Czynione przedsięwzięcia będą musiały uwzględniać wymogi ochrony środowiska naturalnego.

Ostateczna wersja studium, przewidziana na koniec 1997 roku, obejmie na Litwie 3 rejony przygraniczne: Vilkawiśkis, Marijampole i Lazdijai oraz Druskienniki, a po stronie polskiej rejony: sejneński, suwalski (bez gm. Raczki, Bakałarzewo i Filipów) oraz augustowski (bez gm. Lipsk, Sztabin i Bargłów Kościelny) z rozszerzeniem na miasta, między którymi tworzą się związki, np. transportowe i ekonomiczne.

(m)

Młodzieżowa wymiana polsko-niemiecka

Szukają partnerów

O możliwościach nawiązania współpracy między polskimi i niemieckimi placówkami oświatowymi rozmawiano w trakcie wczorajszego spotkania z dyrektorem zarządzającym Polsko-Niemieckiej Współpracy Młodzieży Stanisławem Sulowskim, które odbyło się w białostockim Kuratorium Oświaty.

Organizacja Polsko-Niemiecka Współpraca Młodzieży ma za zadanie rozwijać, koordynować i wspierać wymianę młodzieży pomiędzy Polską a Niemcami. Została ona utworzona przez rządy obu tych państw w 1991 r. Za otrzymane od obu rządów środki organizacja dofinansowuje polsko-niemieckie programy wymiany (odbywające się na zasadzie wizyta-rewizyta) pomiędzy szkołami, kościołami, organizacjami młodzieżowymi, kulturalnymi i sportowymi. PNWM wspiera także programy specjalistyczne, służy pomocą w znalezieniu partnera za granicą. Wzajemne kontakty ułatwiają dwa biura PNWM – w Poczdamie i Warszawie.

By wymiana doszła do skutku, obaj partnerzy, mający osobowość prawną, powinni złożyć wniosek do PNWM. Musi on być wypełniony na specjalnym formularzu. Wnioski należy składać najpóźniej na trzy miesiące przed rozpoczęciem planowanego przedsięwzięcia. W wymianie mogą brać udział osoby w wieku 13–26 lat.

– Nie interesuje nas, jaki jest program wymiany. Aby otrzymać dofinansowanie, musi jednak dojść do przyjazdu grupy Niemców do Polski bądź grupy Polaków do Niemiec – powiedział Sulowski.

Okazuje się, że młodzi Polacy z regionu północno-wschodniego bardzo rzadko korzystają z możliwości dofinansowania wymiany przez organizację. W trakcie wczorajszego spotkania dyrektorzy szkół z woj. białostockiego twierdzili, że są zainteresowani taką współpracą, ale mają problemy ze znalezieniem partnerów w Niemczech. Być może ułatwi to im PNWM, co wczoraj zadeklarował Sulowski.

(RR)

W Hajnówce

Aerobic w szkole

W sali gimnastycznej Szkoły Podstawowej nr 5 w Hajnówce odbywać się będą po południu zajęcia z aerobicu. Pierwsze organizacyjne zebranie wszystkich chętnych zaplanowano – w SP nr 5 – 11 września o godz. 19.

(jc)

Grand Prix dla Sokółki

Zakłady Stolarki Budowlanej „Stolbud" SA z Sokółki otrzymały główną nagrodę na zakończonych w niedzielę X Jubileuszowych Pomorskich Targach Budownictwa „Budować czy remontować" w Bydgoszczy. Nagroda Grand Prix przypadła firmie za okna drewniane energooszczędne, jednoramowe, trzyszybowe.

BK

Czy byli funkcjonariusze UB pomogą w poznaniu tajemnicy grobu w Olmontach?

Ekshumacja od środy

W środę kontynuowana będzie ekshumacja ludzkich szczątków, które w sobotę odkryto w okolicach podbiałostockiej wsi Olmonty – poinformowali wczoraj członkowie Społecznego Komitetu Honorowego ds. Ekshumacji i Pochówku Zwłok odnalezionych w Olmontach.

W trakcie wczorajszej konferencji prasowej członkowie komitetu – Jerzy Rybnik, Mirosław Trzasko i Tadeusz Waśniewski – przypomnieli okoliczności odnalezienia zbiorowej mogiły, o której jako pierwsza poinformowała „Współczesna". Wszystko wskazuje na to, że są to szczątki ciał więźniów politycznych, którzy pod koniec 1946 r. zostali zamordowani przez UB.

– Nagłaśniając ekshumację szczątków ciał odnalezionych w Olmontach, naszym celem nie jest wywołanie nienawiści do sprawców tej zbrodni – funkcjonariuszy UB, ale zorganizowanie godnego pochówku żołnierzom, którzy oddali życie za wolną Polskę – powiedział Tadeusz Waśniewski.

Waśniewski podkreślił, że członkom społecznego komitetu zależy na zgłaszaniu się byłych funkcjonariuszy UB.

– Byli UB-owcy mogliby, nawet anonimowo, udzielić informacji na temat tej zbrodni, wskazać, gdzie są ciała innych ofiar. Być może istnieje jakiś wykaz osób, które zostały pochowane w tym miejscu. Udzielanie przez nich informacji będziemy traktować jako akt dobrej woli – powiedział Waśniewski.

Apeluje on też o zgłaszanie się do komitetu osób, których bliscy zginęli po wojnie w nieznanych okolicznościach.

– Może uda się w ten sposób poznać ofiary tej zbrodni – dodał Waśniewski.

(RR)

Chory na białaczkę czeka na wsparcie

Pomóżmy Marcinowi!

Syn pracownika „Dziennika Wschodniego", Marcin, ma 20 lat. Jest ciężko chory na białaczkę. Sporą część swego życia spędził w szpitalu. Jedyną szansą na powrót do zdrowia jest przeszczep szpiku.

Niestety, jak to zwykle w podobnych przypadkach bywa, brakuje pieniędzy, by sfinalizować kosztowną kurację. Rodzice Marcina w żaden sposób nie są w stanie zebrać potrzebnej kwoty. Również szpital, będący w sytuacji finansowej podobnej jak cała polska służba zdrowia, nie może podołać ogromnym kosztom. „Dziennik Wschodni" liczy na Czytelników „Gazety Współczesnej". Mamy nadzieję, że pomożecie. Każda wpłata jest cenna, liczy się każdy odruch serca. W imieniu własnym, Marcina i jego rodziców z góry serdecznie dziękujemy!

Nasz apel popiera Stowarzyszenie Pomocy Chorym na Białaczki, działające przy Klinice Hematologii Akademii Medycznej w Lublinie (adres: 20-950 Lublin, ul. Jaczewskiego 8). Wpłat należy dokonywać na konto Stowarzyszenia: BDK SA III 0/LUBLIN, nr 334206-91040-132, z dopiskiem „dla Marcina Knapa".

(gm)

Rodzice dzieci z Baciut, Zawad i Topilca nie chcą zmiany szkoły

Turośń kontra Turośń

Mimo decyzji Rady Gminy – zmieniającej obwody szkolne – dzieci z Baciut, Zawad i Topilca drugi tydzień uczęszczają do szkoły w Turośni Kościelnej. Zgodnie z tą decyzją dzieci z trzech wymienionych wyżej wsi powinny od 1 września uczyć się w szkole w Turośni Dolnej. Sprzeciwiają się temu głównie rodzice.

W piątek wydawało się, że konflikt został rozwiązany. Zgodnie z propozycją wójta, dzieci z klas młodszych udały się do szkoły w Turośni Dolnej, a z klasy 7 i 8 pojechały do Turośni Kościelnej.

W poniedziałek jednak dzieci ponownie udały się do szkoły w Turośni Kościelnej. W celu rozwiązania konfliktu w białostockim kuratorium odbyło się wczoraj spotkanie kuratora oświaty z wójtem gminy.

– Najważniejsze jest to, by na tym sporze nie straciły dzieci – stwierdził Tadeusz Kaluta, kurator oświaty w Białymstoku. **– Cenimy wójta za życzliwość w podejściu do spraw oświaty i uważamy, że proponuje naprawdę sensowne rozwiązanie. Co z tego, gdy wciąż napotyka na opór ze strony rodziców.**

Zdaniem kuratora, problem musi być rozwiązany w tym tygodniu. Spotkanie wójta z rodzicami powinno rozstrzygnąć spór, do której szkoły będą uczęszczały dzieci. Następnie wójt zwoła Zarząd, któremu przedstawi rezultat spotkania z rodzicami.

– Obawiam się tylko, czy dojdzie do takiego spotkania. Proponowałem zebranie z rodzicami w sobotę. Przyszła tylko jedna z matek. Moim zdaniem, jest to zwykły ludzki upór, przykro tylko, że wykorzystywane są do tego dzieci – powiedział Andrzej Jurczak, wójt gminy Turośń Kościelna.

Proponowane przez Radę Gminy rozwiązanie jest zdaniem kuratorium trafne. Klasy w szkole w Turośni Kościelnej są przeciążone, natomiast w Turośni Dolnej łączone po dwie, gdyż jest za mało dzieci. Problem też sprawia dowóz dzieci – do Turośni Kościelnej dojeżdża przepełniony autobus, a na drugi gminy nie stać.

(aż)



ŁOMŻA: IM WIĘCEJ TYM LEPIEJ

Do kulminacyjnego momentu zbliża się kalendarz wyborów do Izby Rolniczej w Łomżyńskiem. Wczoraj komisje okręgowe w gminach zakończyły powoływanie komisji obwodowych oraz opublikowały informacje o numerach i granicach obwodów głosowania. Dziś mija termin zgłaszania kandydatów na członków Walnego Zgromadzenia Izby.

Jak poinformował sekretarz Wojewódzkiej Komisji Wyborczej, Jerzy Dołęgowski, zgłoszenia będą przyjmowane do godz. 15, tj. do momentu zakończenia pracy przez Urzędy Gmin.

Walne Zgromadzenie Izby łomżyńskiej będzie liczyć 86 członków, którzy zostaną wybrani w 46 okręgach wyborczych, pokrywających się z granicami gmin. W 40 okręgach wybranych zostanie po dwóch delegatów, natomiast w byłych miastach powiatowych oraz w gminie Szulborze Wielkie – po jednym. W opinii obserwatorów, zainteresowanie wyborami w dużej mierze zależeć będzie od liczby zgłoszonych kandydatów (im więcej kandydatów, tym większe zainteresowanie). Jeśli w ustawowym terminie jakaś komisja nie zarejestruje żadnego kandydata, termin rejestracji wydłużony będzie do piątku.

16 września mija termin wyłożenia w gminach spisów wyborców. Szacunkowo będzie ich ok. 85 tysięcy. Aby wybory były ważne, do urn musi pójść co najmniej 17 tys. płatników podatku rolnego.

20 września Komisje Okręgowe opublikują listy kandydatów. Głosowanie odbędzie się 29 września w godz. 8-20.

(MK)

SUWALSKA IZBA BEZ EŁKU

Do suwalskiej Izby Rolniczej wybranych zostanie prawdopodobnie (jeśli wybory 22 września okażą się ważne) 88, a nie 89 delegatów. W Ełku bowiem nie zdołano zgłosić ani jednego kandydata. W mieście tym jest uprawnionych do głosowania 90 osób. Aby uzyskać poparcie wyborców, należało zebrać co najmniej 50 podpisów pod kandydaturą.

– Były trudności z dotarciem do uprawnionych i dlatego nie wyłoniono tam żadnego kandydata – poinformowano w Wojewódzkiej Komisji Wyborczej.

W drugim terminie, do 7 września, zdążyli zgłosić swoich kandydatów wyborcy w gm. Filipów i Prostki, w których o członkostwo w Izbie ubiegać się będzie po czterech kandydatów (po dwa mandaty w każdej). W sumie w Suwalskiem o 88 miejsc w Izbie Rolniczej będzie walczyło 159 osób.

(m)

KOMUNIKATY PKP

PKP Oddział Drogowy w Białymstoku informuje użytkowników dróg, że w związku z robotami torowymi na linii Białystok – Ełk – Korsze zostanie zamknięty dla ruchu drogowego w dn. **11 i 12 września br.** w godz. 7-15 przejazd kolejowy w Sterławkach Wlk. w ciągu drogi krajowej Giżycko – Kętrzyn. Objazd przez Sterławki, Sterławki Wielkie, Głąbowo, Salpik, Żakomiady.

Stacja Rejonowa PKP Białystok informuje, iż w związku z robotami torowymi w dniu **10, 11** i **12 września br.** na odcinku Giżycko – Kętrzyn zostanie uruchomiona zastępcza komunikacja autobusowa za pociąg relacji Ełk – Wrocław, odjeżdżający z Giżycka o godzinie 9.27 i pociąg relacji Olsztyn – Ełk, przyjeżdżający do stacji Giżycko o godzinie 10.45.

Przestępczy weekend

W ciągu minionego weekendu białostocka policja odnotowała aż 97 różnego typu przestępstw i spraw wymagających interwencji stróży porządku. Funkcjonariusze ustalili 41 dorosłych sprawców tych czynów i zatrzymali 21 spośród nich. Ustalili także i zatrzymali pięciu nieletnich.

Spośród zatrzymanych 5 osób trafiło do aresztu, 2 otrzymały dozór policyjny. Jak zwykle, wśród popełnionych przestępstw dominowały włamania. Policja odnotowała ich aż 50, w tym 26 do samochodów. Zdarzyło się także 19 kradzieży – 3 zuchwałe, czyli tzw. „wyrwy", 2 kradzieże samochodów. W ostatni weekend wandale odpoczywali. W całym województwie zanotowano tylko 3 przypadki uszkodzenia mienia. Dwukrotnie usiłowano przemycić skradziony samochód, wznieciono jeden pożar. Policjanci ujawnili również trzy przestępstwa akcyzowe, jedno fałszerstwo dokumentów. Odnotowali także dwa przestępstwa przeciwko życiu i zdrowiu oraz 15 przeciwko rodzinie. Te ostatnie dotyczyły znęcania się nad żoną i dziećmi oraz spraw alimentacyjnych. Na drogach woj. białostockiego wydarzyło się w miniony weekend 10 wypadków drogowych. Nie jest to zbyt duża liczba, zważywszy na gwałtowne pogorszenie się warunków drogowych i padający w sobotę ulewny deszcz.

(jg)

bm

Mimo sprzyjającego prawa, nadal trudno pozbyć się dłużnika

Eksmisja za socjał

Po prawie rocznych zabiegach, Zarząd Spółdzielni Mieszkaniowej „Perspektywa" w Łomży wymógł na komorniku I rewiru Sądu Rejonowego wykonanie pierwszego z serii wyroków eksmisji z zasobów spółdzielczych bez zapewniania eksmitowanym lokali socjalnych. Dalsze eksmisje w „Perspektywie" mają się odbyć we wrześniu i październiku. Spółdzielnia skierowała do sądu 16 następnych spraw przeciwko lokatorom, którzy uchylają się od opłat za mieszkania.

Nowe uregulowania prawne dopuszczają tzw. eksmisję na bruk, jeśli sąd nie przyzna eksmitowanemu prawa do lokalu socjalnego. W ubiegłym roku, po pierwszych wyrokach, komornicy gremialnie odmawiali ich wykonania, powołując się na przepisy o czynnościach komorników z lat 60., mówiące wyłącznie o eksmisjach do lokali zastępczych. Mimo jednoznacznej już w tej chwili wykładni owych przepisów, korzystnej dla wierzycieli, wykonywanie wyroków „na bruk" odbywa się tylko wtedy, gdy właściciel mieszkania dobrowolnie zapewni nie chcianemu lokatorowi tzw. socjał.

– Wyrzucanie człowieka, a jeszcze gorzej rodziny z małymi dziećmi, z mieszkania, to wielka tragedia i dla wyrzucanych, i dla mnie – wyznaje komornik I rewiru SR w Łomży Bożena Grzech. **– Pierwsza eksmisja w „Perspektywie" wyglądała okropnie. Gdyby nie okoliczność, że eksmitowany był człowiekiem samotnym, nadal bym sprawę przeciągała.**

Kolejne wyroki dotyczą rodzin z małymi dziećmi. Jak twierdzi B. Grzech, dwie najbliższe eksmisje dojdą do skutku, bo Zarząd spółdzielni zapewnia eksmitowanym lokale socjalne.

– Prezes, zgodnie z prawem, nie ma takiego obowiązku, to jest tylko jego dobra wola – podkreśla pani komornik. **– Z drugiej strony tylko takie eksmisje mają szanse powodzenia.**

Prezes SM „Perspektywa" Zbigniew Lipski twierdzi, że zarówno wyroki już uzyskane, jak i sprawy aktualnie toczące się w sądzie dotyczą ludzi, których według rozeznania spółdzielni stać na opłaty za mieszkania, ale się od nich uchylają. **– Tolerowanie tej sytuacji byłoby wysoce niesprawiedliwe dla pozostałych członków spółdzielni oraz demoralizujące. Zarząd nie odstąpi od eksmisji** – zapowiada Lipski.

W myśl ustaleń z komornikiem, spółdzielnia będzie zapewniać eksmitowanym wielodzietnym rodzinom lokale socjalne w swoich zasobach. Prezes dużo sobie obiecuje po „dobrej współpracy" z komornikiem.

Prawo prawem, a pozbyć się uciążliwego dłużnika nadal można tylko zapewniając mu tzw. socjał, czyli mieszkanie zastępcze. Nie wszyscy jednak właściciele zasobów mieszkaniowych dysponują takimi możliwościami. **(MK)**

W Suwałkach

Świętuje wojsko

Dziś w Suwałkach już po raz drugi obchodzi swoje święto 14 Suwalski Pułk Artylerii Przeciwpancernej im. Marszałka J. Piłsudskiego. W programie m.in. przysięga żołnierska, wręczenie odznaczeń kombatantom, dzień otwartych koszar i grochówka dla wszystkich chętnych.

W uroczystościach wezmą udział władze wojewódzkie i miejskie oraz szef 15 Warmińsko-Mazurskiej Dywizji Zmechanizowanej. Najważniejszym wydarzeniem będzie z pewnością przysięga najmłodszego rocznika oraz nadanie odznak pułkowych i mianowanie na wyższe szczeble oficerskie kombatantów z woj. suwalskiego. Od południa dowództwo jednostki ogłasza natomiast dzień otwartych koszar dla wszystkich , którzy zechcą obejrzeć sprzęt i uzbrojenie oraz posilić się, serwowaną wprost z polowej kuchni, tradycyjną wojskową grochówką.

(gram)

W Olecku – uroczystość poświęcona pamięci Sybiraków

Symbol męczeństwa narodu

W pierwszą sobotę września Olecki Oddział Stowarzyszenia Sybiraków zorganizował uroczystość poświęconą pamięci pomordowanych i zmarłych Polaków, wywiezionych w czasie drugiej wojny światowej w głąb Związku Radzieckiego.

Jak zaznaczyła w swoim przemówieniu pani Jadwiga Maciukiewicz, prezes Oleckiego Oddziału Stowarzyszenia i główny organizator sobotnich uroczystości, Syberia w świadomości wielu Polaków – szczególnie tych, którzy przeżyli wywózkę i kilka lat nieludzkiego traktowania w różnych rejonach Rosji – nie jest pojęciem geograficznym, lecz symbolem męczeństwa narodu.

W części oficjalnej przemówienia wygłosili również: prezes Zarządu Wojewódzkiego Stowarzyszenia Sybiraków w Olecku Henryk Sienkiewicz i sekretarz Kazimierz Małkowski. Następnie zebrani wzięli udział w mszy św. w kościele pw. NMP Królowej Polski. Po nabożeństwie udano się na cmentarz, gdzie został poświęcony obelisk, w jego podstawę wmurowano urnę zawierającą ziemię i prochy poległych w II wojnie światowej – w Lorretto, Bolonii, Monte Cassino, Katyniu i Charkowie. Urna zawiera także listę osób pomordowanych lub zmarłych na Sybirze, z rodzin Sybiraków z Olecka.

W uroczystości, poza członkami Oleckiego Koła, ich rodzinami i przedstawicielami Wojewódzkiego Zarządu udział wzięli: burmistrz miasta i gminy Olecko, komendant policji, kierownik Urzędu Rejonowego, przedstawiciel wojewody suwalskiego, weterani AK, poczty sztandarowe młodzieży ze szkół średnich, harcerze z oleckiej drużyny oraz orkiestra dęta z Raczek.

(mpo)

Lobbe wyczyści Łomżyńskie z niebezpiecznych odpadów

Szkodliwy eksport

Lobbe Płock zapewni prawidłową zbiórkę i gromadzenie odpadów niebezpiecznych na terenie województwa łomżyńskiego. Hydrobudowa Śląsk S.A. Zakład Produkcji Przemysłowej w Mikołowie zajmie się natomiast specjalistycznym usuwaniem z Łomżyńskiego zużytych świetlówek. Takie decyzje podjął w ostatnich dniach wojewoda łomżyński.

Województwo łomżyńskie uważane jest za jedno z najczystszych w kraju. Jego obszar – praktycznie w całości położony na terenie Zielonych Płuc Polski – jest „wolny" od wielkich zakładów przemysłowych.

Tym niemniej procesy cywilizacyjne, a wraz z nimi postępujący wzrost liczby odpadów i surowców wtórnych, z roku na rok stają się coraz większą zmorą łomżyńskich ekologów. Liczba nieczystości nie jest jeszcze na tyle duża, aby uzasadniała budowę na terenie województwa obiektu służącego neutralizacji szczególnie szkodliwych substancji. Dlatego też pracownicy Wydziału Ochrony Środowiska UW w Łomży swoje wysiłki skoncentrowali na znalezieniu firmy, która w kompleksowy sposób rozwiąże ten narastający problem.

Spośród kilku ofert wybrano dwie. Zgodnie z decyzją wojewody łomżyńskiego, usuwaniem niebezpiecznych odpadów zajmie się Lobbe Płock. W specjalnie przystosowanych do tego celu zbiornikach gromadzone będą m.in.: zużyte oleje i smary, pozostałości z czyszczenia cystern po produktach naftowych, odpady lakiernicze, żywice, zużyte chłodziwa, przeterminowane i wycofywane środki farmakologiczne i leki, odpady sanitarne ze szpitali, ośrodków medycznych, odpady z tworzyw sztucznych oraz związki organiczne nie zawierające chlorowcopochodnych.

Odbierane przez spółkę odpady będą magazynowane na wysypisku w Płocku, a następnie unieszkodliwiane termicznie w spalarni w Dąbrowie Górniczej.

Druga firma – Hydrobudowa Śląsk S.A. – rozpocznie w najbliższym czasie usuwanie z terenu Łomżyńskiego zużytych świetlówek. Gromadzone i transportowane „jarzeniówki" utylizowane będą w Philips Lighting Poland S.A. w Pile. Odpadowa stłuczka szklana, powstająca jako odpad wtórny w procesie neutralizacji świetlówek, zostanie wykorzystana w Częstochowskich Hutach Szkła.

Obie spółki są zobowiązane do przekazywania WOŚ UW w Łomży pisemnych informacji o zebranych odpadach, obejmujących nazwę zakładu, ilość i rodzaj odpadów z potwierdzeniem ich przyjęcia w Dąbrowie Górniczej bądź Pile.

(ata)

W Suwałkach nie ustają kontrowersje...

Wokół stacji Amoco

W minionym tygodniu Zarząd Suwałk ustosunkował się do protestu grupy mieszkańców osiedla Północ przeciwko budowie przez amerykańską firmę Amoco stacji paliw przy ul. Pułaskiego. Dużo wcześniej UM zezwolił na jej budowę. Protestujący niczego jednak nie wskórali.

Nie znaleziono podstaw, opierając się na opinii autora planu zagospodarowania przestrzennego miasta, do zmiany podjętych już decyzji. Plany Amoco nie są bowiem sprzeczne z założeniami planu, dotyczącego spornej części osiedla.

W obronę interesów lokatorów zaangażowało się kierownictwo Suwalskiej Spółdzielni Mieszkaniowej, które odwołało się do Kolegium Samorządowego. Spółdzielnia – podzielając opinię mieszkańców – powołuje się na możliwości pogorszenia się warunków życia wokół przyszłej stacji i na ewentualne zagrożenia wynikające z bliskiego sąsiedztwa gazowni. Zdaniem Wydziału Ochrony Środowiska UW, po przeprowadzeniu „oceny oddziaływania stacji na środowisko", oba obiekty mogą funkcjonować bez przeszkód, jeśli Amoco wywiąże się z nałożonych nań powinności ochronnych.

Zezwolenie na budowę nabierze wkrótce mocy prawnej.

(m)

Co trzeci mieszkaniec Rucianego-Nidy jest bezrobotny

Zbyt drogi bankrut?

Do Sądu Gospodarczego w Suwałkach wpłynęła oferta kupna majątku po zbankrutowanej Fabryce Płyt Drewnopochodnych w Rucianem-Nidzie. Ofertę złożył Hilton Hannibal, obywatel Republiki Południowej Afryki, właściciel Łódzkiego Centrum Magazynowania, trudniącego się obrotem drewna w całej Europie.

Hilton Hannibal zaoferował 40 miliardów starych złotych za majątek po FPD. Warto dodać, iż wierzytelności FPD wynoszą około 70 miliardów starych złotych, z czego 12 miliardów to wierzytelności tzw. pierwszej kolejności; wobec ZUS-u i Funduszu Świadczeń Gwarantowanych.

W ubiegłym tygodniu z kupna FPD wycofał się Hans Dieter Willmann, właściciel największej w Europie sieci fabryk produkujących meble kuchenne i łazienkowe. H. Willmann osobiście odwiedził Ruciane-Nidę, aby obejrzeć fabrykę. Ta wizyta zaważyła na decyzji zarządu koncernu „Willmann" o rezygnacji z kupna FPD.

Tymczasem na potencjalnego inwestora czekają w Rucianem-Nidzie jak na zbawienie. Od 1 września prawo do zasiłku dla bezrobotnych straciło 600 osób, które dołączyły do grupy wcześniej zwolnionych pracowników FPD. Tym samym liczba osób pozbawionych pracy osiągnęła liczbę 2000, w liczącym około 7000 mieszkańców Rucianem-Nidzie. Władze samorządowe przeznaczyły 1,8 miliarda starych złotych rocznej dotacji do opieki społecznej na pomoc bezrobotnym.

(k.z.)

Mazury z Francją

Od 11 do 13 września odbywać się będzie w Warszawie Forum Polsko-Francuskie, któremu towarzyszyć będzie wystawa przedstawiająca miasta i regiony Polski współpracujące z Francją. Na wystawie prezentowane będą również Węgorzewo i Giżycko, których władze podpisały w tym roku umowę o współpracy z francuskim regionem Loir-et-Cher.

– Chcemy zaakcentować na tej wystawie fakt, iż także na Mazurach współpracujemy z Francuzami – powiedział nam Jan Grabowski, burmistrz Giżycka.

W czwartek wystawę zwiedzać będzie Jacques Chirac, prezydent Republiki Francuskiej, który przyjeżdża do Polski z kilkudniową wizytą.

(k.z.)

REKLAMA REKLAMA REKLAMA REKLAMA REKLAMA REKLAMA REKLAMA REKLAMA REKLAMA REKLAMA REKLAMA REKLAMA REKLAMA REKLAMA REKLAMA REKLAMA

TARCICA IGLASTA, BUDOWLANA
KRAWĘDZIAKI
ELEMENTY KONSTRUKCJI DACHÓW
14399
✓ łaty pod sidding i blachę
✓ podłogi
✓ szalówki
✓ boazeria i listwy wykończeniowe
PRODUKCJA - SPRZEDAŻ
Sprzedaż w godz. 7.00–17.00
soboty godz. 7.00-13.00
Przedsiębiorstwo Przemysłu Drzewnego w Czarnej Białostockiej, ul. Tartaczna 5, tel. (0-85) 101-230; fax (0-85) 102-940

Ostatni dzwonek...
ODZIEŻ ROBOCZA ROBOD
Bezpieczeństwo na co dzień.
Białystok
ul. Włókiennicza 16
tel./fax 085 / 44 63 15
... aby zaopatrzyć się w ubrania ochronne i obuwie na szkolne warsztaty. Pełna oferta. Zadzwoń!
© Paweł Gardzilewicz

ZAKUPIMY
TRANSFORMATORY ENERGETYCZNE
sprawne technicznie
KABLE ENERGETYCZNE
Łódź, tel. 74-06-09, 73-08-77, 86-58-70; fax 74-06-09
zgłoszenia całodobowe
Gwarantowana natychmiastowa płatność przy odbiorze
14994

GAZETA współczesna

W najbliższym czasie ma zostać utworzone Białostockie Towarzystwo Budownictwa Społecznego

Gmina wybuduje mieszkania

Wczoraj Zarząd Miasta wstępnie rozpatrzył projekt utworzenia Białostockiego Towarzystwa Budownictwa Społecznego jako jednoosobowej spółki z o.o. gminy Białystok.

Równocześnie zapoznano się z projektem uchwały Rady Miejskiej w sprawie realizacji programu budownictwa czynszowego. W projekcie tej uchwały znaleźć ma się zapis o utworzeniu Białostockiego Towarzystwa Budownictwa Społecznego, a załącznikami mają być zasady realizacji programu budownictwa czynszowego, akt założycielski BTBS i umowa spółki.

W myśl tych dokumentów gmina Białystok podejmie się budowy mieszkań o średnim standardzie wykończenia przy udziale finansowym budżetu państwa, w postaci kredytu z Krajowego Funduszu Mieszkaniowego. Przyszły najemca będzie uczestniczył w finansowaniu inwestycji poprzez wniesienie kaucji gwarancyjnej, która zabezpieczy pokrycie 10 proc. wartości realizowanej inwestycji. Planuje się zarezerwować w przyszłorocznym budżecie gminy kwotę niezbędną do wybudowania pierwszych 100 mieszkań, czyli ponad 1 mln 800 tys. zł.

Oba mieszkaniowe projekty ponownie będą rozpatrywane na kolejnym posiedzeniu Zarządu Miasta i wtedy można się spodziewać podjęcia ostatecznych decyzji.

Władze Białegostoku przyjęły też informację o wynikach przetargów. W drodze negocjacji ustalono cenę wykonania modernizacji ul. Raginisa – od ul. św. Kolbego do granic miasta – na 2 mln 899 tys. zł. Wykonawcą będzie Miejskie Przedsiębiorstwo Robót Drogowych w Hryniewiczach. Nie rozstrzygnięto natomiast przetargu na budowę ul. Chełmońskiego – od ul. Chabrowej do ul. Brzechwy, bowiem Przedsiębiorstwo Eksploatacji Ulic i Mostów podało w ofercie zbyt wysoką cenę – o prawie 40 proc. wyższą niż na wykonanie wiosną tego roku ul. Baśniowej. Zdaniem władz miasta, takie żądania cenowe nie mają żadnego uzasadnienia ekonomicznego. Postanowiono więc ogłosić nowy przetarg na budowę tej ulicy.

W poniedziałek Zarząd Miasta przeznaczył też około 40 tys. zł na adaptację budynku przy białostockiej Izbie Wytrzeźwień, z przeznaczeniem na urządzenie noclegowni dla bezdomnych oraz postanowił wszcząć prace nad formalnym przystąpieniem gminy Białystok do tworzonego Związku Transgranicznego „Euroregion Niemen".

(RR)

Zbiórka PCK na obiady dla dzieci

Czas na hojność

Od dzisiaj do czwartku uczniowie szkół średnich woj. białostockiego będą kwestować na rzecz swoich młodszych kolegów. Zebrane pieniądze przeznaczone zostaną na obiady.

W ubiegłym roku szkolnym Zarząd Okręgowy PCK w Białymstoku partycypował w kosztach ponad 23 tys. obiadów dla znajdujących się w trudnych warunkach materialnych 100 uczniów szkół podstawowych. Do każdego posiłku, którego koszt wyniósł 1,2–1,6 zł, PCK dopłacał 1 zł.

– Potrzeby w dalszym ciągu są ogromne. Przybywa dzieci, których rodziców nie stać na opłacenie obiadów. Aby w ciągu bieżącego roku szkolnego chociaż 100 uczniom zapewnić gorące posiłki, potrzeba ok. 9 tys. zł. Tymczasem na naszym koncie mamy na ten cel zaledwie 257 zł 16 gr. Postanowiliśmy więc zwrócić się do mieszkańców Białostocczyzny z prośbą o pomoc – poinformowano nas w Zarządzie Okręgowym PCK.

Dzisiaj więc rozpoczyna się wielka kwesta uliczna. W Białymstoku, Bielsku Podlaskim, Hajnówce, Siemiatyczach, Sokółce, Mońkach i Dąbrowie Białostockiej pojawi się z puszkami młodzież szkół średnich.

W Białymstoku chęć pomocy zgłosili uczniowie osiemnastu liceów i techników. Będą zbierać pieniądze na rzecz swych młodszych kolegów.

Zbiórka potrwa do czwartku. Kwestarze będą pełnić swe dyżury w godz. 8.30–14. W dotychczas przeprowadzanych kwestach na obiady dla dzieci ze szkół podstawowych największą hojność okazywali mieszkańcy Białegostoku, Sokółki, Moniek i Hajnówki. Jak będzie teraz – przekonamy się w piątek, kiedy podsumowane zostaną wyniki zbiórki.

(h)



Elewacja będzie na pewno, z klimatyzacją trzeba zaczekać

NSA w pastelowych kolorach

Jeszcze w październiku siedziba Naczelnego Sądu Administracyjnego w Białymstoku otrzyma nowe elewacje. Rusztowania już stoją, a koszty remontu budynku przy ul. Sienkiewicza pokrywa budżet Naczelnego Sądu Administracyjnego.

Nowa elewacja będzie dopasowana do niedawno odnowionego budynku „Cefarmu" (róg ulic Sienkiewicza i Jagienki), z którym siedziba NSA sąsiaduje przez ścianę. Dlatego właśnie sąd zostanie pomalowany kolorami pastelowymi. Jednak zanim to nastąpi, wykonawcy muszą wymienić starą, drewnianą stolarkę okienną, na nową – plastikową. Okna mają być gotowe do 20 września. W tym samym terminie wykonawca ma oddać nowy chodnik z polbruku przed gmachem sądu.

W planach ośrodka zamiejscowego NSA jest również montaż klimatyzacji w sali rozpraw, na parterze. Jest to o tyle konieczne, że okna tego pomieszczenia są usytuowane od strony południowej i na dodatek wychodzą na ruchliwą ulicę. Na montaż tej instalacji przewidziane zostały w tym roku pieniądze, jednak na razie pozostają nie wykorzystane. Do przetargu na wykonanie klimatyzacji nie stawił się bowiem żaden wykonawca. W tej sytuacji prezes NSA rozpoczął poszukiwania odpowiedniej firmy poprzez ogłoszenia w prasie lokalnej. **(RAF)**

Fot. I. Wysocki

KOMUNIKAT

Okręgowa Komisja Badania Zbrodni Przeciwko Narodowi Polskiemu w Białymstoku uprzejmie informuje, że swoją działalnością obejmuje wszelkie zbrodnie, akty terroru popełnione w okresie od 1939 do 1956 r. Świadkowie tych zbrodni mogą zgłaszać się bezpośrednio w siedzibie Komisji w Białymstoku (ul. Mickiewicza 5, pok. 74) oraz kontaktować się listownie. Członkowie rodzin osób, które poniosły śmierć za działalność polityczną w białostockim więzieniu w latach 1944–1947, proszeni są o zgłaszanie się do siedziby Zarządu VII Okręgu Związku Więźniów Politycznych Okresu Stalinowskiego w Białymstoku (ul. Kilińskiego 7/1, tel. 324-392), we wtorki i czwartki w godz. 11–12.30.

Z wyrazami szacunku

prokurator W. Monkiewicz
Kierownik OKBZPNP
w Białymstoku

Jedność dyżuruje

W biurze Klubu Radnych „Jedność" przy ul. Suraskiej 1, pokój nr 12 (parter) w Białymstoku – telefon 44 20 52 pełnią dyżury radni:

- w dniu 11.09.96 r. (środa) w godzinach 16.00–18.00 – **Ryszard Warzecha** – członek Komisji Funkcjonowania Miasta oraz Komisji Zdrowia i Kultury Fizycznej;
- w dniu 13.09.96 r. (piątek) w godzinach 16.00–18.00 **Elżbieta Ambrosiewicz** – przewodnicząca Komisji ds. Organizacyjnych i Współpracy z Samorządami oraz Komisji Kultury i Oświaty.

Osoby zainteresowane problemami miasta Białegostoku proszone są o rozmowę.

Coraz więcej prywatnych

Przybywa aptek

W Białymstoku wciąż przybywa aptek. Nowe szyldy pojawiły się zarówno w śródmieściu, jak i w osiedlach na obrzeżach miasta. „Cefarm", do roku 1989 monopolista w tej branży, ma w Białymstoku 16 aptek i prawie tyle samo (14) na terenie województwa. Prywatnych jest zdecydowanie więcej. W sumie 133.

W Inspekcji Nadzoru Farmaceutycznego nie ma danych, ile prywatnych aptek powstało w samym Białymstoku, trzeba by dopiero zaglądać do koncesji. Ale wiadomo, że w dużym mieście łatwiej jest o farmaceutów, trudniej natomiast przyciągnąć ich do pracy na wsi czy w małym miasteczku. Ogólnie farmaceutów brakuje, więc Białystok ma większe szanse.

Najczęściej o koncesję na prowadzenie apteki starają się farmaceuci, choć nie jest to regułą. Zgodnie bowiem z przepisami, właścicielem apteki może być praktycznie każdy, kto spełnia warunki do prowadzenia działalności gospodarczej, ale kierownikiem placówki – już tylko farmaceuta.

Konkurencja między aptekami powoduje, że zabiegają o klienta, zwracają uwagę na wystrój wnętrza. Ten aspekt docenili nie tylko prywatni właściciele, ale także „Cefarm", remontując np. aptekę przy ul. Suraskiej.

Jeszcze cztery lata temu przy ul. Jurowieckiej nie było żadnej apteki, teraz są dwie prywatne. Jedna z nich, przy Jurowieckiej 34, ma stałych klientów nie tylko z Białegostoku, ale także z Suwałk i Łomży. Apteka bowiem, przy współpracy z producentami, dysponuje szerokim asortymentem leków cukrzycowych i akcesoriami ułatwiającymi codzienne życie diabetykom.

Ostatnio nowa apteka rozpoczęła działalność przy ul. Skłodowskiej (róg Legionowej). W sąsiedztwie ma cztery apteki (dwie przy tej samej ulicy i dwie w pobliżu – na Legionowej i Suraskiej). Właściciel nie bał się konkurencji.

Właściciele aptek twierdzą, że gdyby sprzedawali leki tylko na recepty, na pewno nie byłoby tylu chętnych do prowadzenia własnej działalności. Jest bardzo szeroki asortyment paraleków zachodnich, środków kosmetycznych, które chętnie są kupowane. I to podtrzymuje interes. **(ros)**

Fot. I. Wysocki



Jak zabezpieczyć mieszkanie

Częste włamania do mieszkań i piwnic, kradzieże samochodów w niektórych osiedlach zintegrowały mieszkańców do wspólnego działania. Za wcześnie mówić o konkretnych efektach, gdyż program „Sąsiedzka czujność" zaczął funkcjonować w naszym mieście od ubiegłego roku. Faktem jest jednak, że w osiedlach Pietrasze, Dojlidy i Białostoczek odbyło się 9 spotkań, w których uczestniczyło około 200 osób. 19 września odbędzie spotkanie na os. Tysiąclecia.

„Sąsiedzka czujność" jest przedsięwzięciem Fundacji Rozwoju Demokracji Lokalnej Program „Dialog". Polega na współpracy z policją, Strażą Miejską, firmami zabezpieczającymi mienie – ich przedstawiciele uczestniczą w spotkaniach, instruują lokatorów jak postępować, by do minimum ograniczyć niebezpieczeństwo włamania i kradzieży. Czynią to osoby zajmujące się zawodowo tą problematyką, dzięki czemu możliwe jest korzystanie z materiałów edukacyjnych, takich jak plansze pokazujące drogi włamania do budynków, testy, filmy, przybory do znakowania sprzętów czy kosztownych ubrań.

Sąsiedzką pomocą zainteresowali się ostatnio mieszkańcy os. Tysiąclecia. Pierwsze spotkanie, na które organizatorzy zapraszają 19 września do klubu Millenium przy ul. Mazowieckiej (godz. 17.30), poświęcone będzie zabezpieczaniu mieszkań. Kolejne spotkania Program „Dialog" zapowiada na Leśnej Dolinie i Wysokim Stoczku.

(ros)

is

Niedziela upłynie w Białymstoku pod hasłem pomocy Tybetowi

Na Dachu Świata

W niedzielę odbędzie się w białostockim amfiteatrze wielogodzinny, muzyczny maraton pod hasłem „Piknik na Dachu Świata". Będzie to kolejna z cyklu imprez, podczas których artyści z całej Polski grają na rzecz uchodźców z Tybetu.

Podobne koncerty organizowane są od lata 1995 roku. Do tej pory ponad 40-osobowa ekipa występowała już we Wrocławiu, Częstochowie, Kielcach, Krakowie, a nawet Sankt Petersburgu. Celem artystów jest zwrócenie uwagi na dramatyczną sytuację narodu tybetańskiego, który od kilkudziesięciu lat żyje pod okupacją komunistycznych Chin. Tym razem zobaczymy ich w Białymstoku.

Podczas niedzielnego koncertu – zorganizowanego przez Michała Strokowskiego, właściciela kawiarni „Ratuszowa" – wystąpią takie zespoły, jak Hot Asterix z Wrocławia, Plastic Bag z Łodzi, Kinior Sky Orchestra z Kielc, Graal z Częstochowy i KASA z Kielc. Kilku znakomitych muzyków tworzących te formacje (Ziut Gralak, Włodek Kiniorski, Jacek Bieleński) mogliśmy zobaczyć już w ubiegłym roku w „Studio Kino", gdzie zaprezentowali wybuchową mieszankę jazzu, rocka i folka. Towarzyszyć im będą tym razem dwie kapele z Białegostoku (Driving The Car i The Fru), a także artyści multimedialni (Światło Kielce, Cinema Wacek, Salon Muzyczny Kazimierza Królikowskiego) i teatralni (Klinika Lalek). Początek maratonu w amfiteatrze – godz. 18.

Do niedzielnego koncertu przygotują białostocką publiczność imprezy sobotnie. Na godz. 17 w „Ratuszowej" plastyczny happening zapowiedział białostocki artysta, Wojciech Kirejczyk. Dwie godziny później ulicami Białegostoku przejadą na swoich wspaniałych maszynach członkowie Stowarzyszenia Miłośników Starej Motoryzacji i Techniki „Moto Retro". Od godz. 20 można będzie obejrzeć popisy zręczności kierowców motocykli w okolicach amfiteatru, gdyż będą oni przygotowywać się do wspólnego, niedzielnego występu z muzykami.

Na wszystkie sobotnie imprezy można będzie wejść za darmo. Bilety na koncert w amfiteatrze sprzedawane są w „Ratuszowej". Warto się pospieszyć: do czwartku włącznie wejściówki kosztują 6 zł, potem – 8 zł.

(tal)

Młodzieżowa Akademia Lidera zaprasza

Szkoła wiedzy obywatelskiej

Wkrótce już po raz trzeci rozpoczną się zajęcia w istniejącej w ramach Programu Dialog Młodzieżowej Akademii Lidera.

Tegoroczną edycję rozpocznie dwudniowy biwak w Supraślu (28–29 września). Młodzieżowa Akademia Lidera, w której można zdobyć wiedzę obywatelską, to propozycja adresowana do młodzieży szkół średnich. W programie zajęć znajdą się m. in. takie tematy, jak trening asertywności, organizacja debat publicznych, sztuka komunikacji, poznanie pracy Rady Miasta i rad osiedlowych, współpraca i międzynarodowa wymiana młodzieży.

Młodzieżowa Akademia Lidera, która powstała jesienią 1994 roku, to realizacja pomysłu, jaki zrodził się podczas Spotkania Przewodniczących Samorządów Szkolnych. Akademia nie jest dla każdego. Udział w jej zajęciach jest formą wyróżnienia dla tych, którzy chcą pracować w swoim najbliższym środowisku, którzy mają oczy otwarte na to, co się wokół nich dzieje i potrafią z tych obserwacji wyciągać wnioski.

W tym roku – jak zwykle – liczba miejsc w Młodzieżowej Akademii Lidera jest ograniczona. Chętni mogą zgłaszać się do siedziby Programu Dialog przy ul. Branickiego 13 w Białymstoku (do 15 września).

(jaw)

Atrakcyjne zajęcia w Młodzieżowym Domu Kultury

Dla każdego coś ciekawego

Młodzieżowy Dom Kultury w Białymstoku przy ul. Warszawskiej 79A rozpoczął właśnie 13. rok działalności. W poprzednich latach pracownie i koła zainteresowań, prowadzone przez wykwalifikowanych instruktorów, cieszyły się dużym powodzeniem wśród dzieci i młodzieży szkolnej. Oferta MDK na ten rok zapowiada się równie atrakcyjnie.

W MDK można nauczyć się grać na kilku instrumentach (gitara, pianino, organy). Istnieją również zespoły tańca towarzyskiego i dyskotekowego, tańca współczesnego oraz aerobiku.

W pracowniach plastycznych dzieci i młodzież mogą zgłębiać tajniki różnych technik plastycznych oraz nauczyć się wytwarzać drobiazgi tzw. sztuki użytkowej – np. suche bukiety czy biżuterię.

Miłośnicy teatru mogą zapisać się do kilku grup teatralnych – „Klaps", „Wykrzyknik", „Szóstka" – oraz do zespołów lalkarskich.

Dla zainteresowanych techniką, MDK poleca pracownie fotografii, modelarstwa oraz informatyki.

Pod patronatem MDK działają również pracownie w innych dzielnicach Białegostoku: modelarstwa lotniczego przy ul. Wołodyjowskiego 6B i w klubie „Krokus" przy ul. Słonecznikowej, fotograficzne przy ul. Zwierzynieckiej 9A i Antoniukowskiej 3A, a także pracownia rzeźby przy Szkole Podstawowej nr 15 przy ul. Broniewskiego.

Na zajęcia w pracowniach i kołach zainteresowań można zapisywać się codziennie w godz. 10–18 w Młodzieżowym Domu Kultury przy ul. Warszawskiej 79A, w pokoju nr 19. W tych samych godzinach można zasięgnąć bliższych informacji pod numerem tel. 327-949.

(jaw)



Jeszcze przez kilka tygodni roboty drogowe będą utrudniać życie przejeżdżającym ul. 27 Lipca

Nie będzie kałuż

Dobiegają końca prace przy budowie kanału odprowadzającego deszczówkę z ulicy 27 Lipca i części osiedla Wygoda. Wykonawcom pozostało jeszcze naprawienie jezdni w kilku miejscach oraz wykonanie dwóch zatok autobusowych.

Budowa kanału deszczowego rozpoczęła się jeszcze w ubiegłym roku i trwała przez całe tegoroczne lato. W związku z tym powstały liczne utrudnienia w ruchu drogowym, ograniczenia prędkości, objazdy obok ulicy. Obecnie uzbrojenie pod jezdnią jest już gotowe, a jeszcze przed zimą ma zostać zrobiona końcówka kanału – od jezdni do położonego o około 300 metrów dalej strumyka. Inwestorem jest gmina, wykonawcą firma „Rodex".

Na razie nie zanosi się na modernizację ulicy 27 Lipca. Gmina czeka bowiem na projekt przygotowywany przez Dyrekcję Okręgową Dróg Publicznych. Ta zaś, w ramach przebudowy Szosy Północno-Obwodowej, zamierza zmodernizować również fragment ulicy 27 Lipca – od skrzyżowania z Wasilkowską do wylotu ulicy Zacisze.

(RAF)
Fot. M. Kość

Ukradli i rozbili

W nocy, z piątku na sobotę, w Białymstoku trzech chłopców ukradło i niemal doszczętnie rozbiło fiata 126p. 18-letni kierowca i 13-letni pasażer podróżujący skradzionym autem doznali licznych obrażeń ciała i trafili do szpitala. 16-latka, który cało wyszedł z wypadku, policja przekazała rodzicom.

Cała trójka była już wcześniej dobrze znana policji. Mieli na swoim koncie włamania do piwnic, kradzieże rowerów. Wszyscy są mieszkańcami Osiedla Sienkiewicza – ulic Ciepłej, Jurowieckiej i Poleskiej. Wspomnianej nocy skradli z nie strzeżonego parkingu przy ul. Waszyngtona fiata 126p i udali się nim na przejażdżkę po mieście. Nad ranem, straciwszy panowanie nad kierownicą, 18-letni M.P. na ul. Mickiewicza zjechał na lewą stronę jezdni i uderzył w słup oświetleniowy.

Samochód został niemal doszczętnie zniszczony. Ma całkowicie zgniecioną przednią karoserię oraz lewe i prawe drzwi, rozbitą przednią szybę i szyby w drzwiach. Ma także połamaną kolumnę kierowniczą i przednie fotele.

Jak się dowiedzieliśmy, w tej sprawie policja prowadzi dwa odrębne postępowania. Jedno z nich dotyczy kradzieży auta, drugie – spowodowania wypadku.

(jg)

Ustawa o służbie więziennej weszła w życie 1 września

Areszt zmienia szyld

Od 1 września Rejonowy Areszt Śledczy przy ul. Kopernika w Białymstoku nazywa się już tylko Aresztem Śledczym, ale jako jednostka zyskuje większą samodzielność. Stary szyld będzie wymieniony na dniach, podobnie jak inne szyldy na budynkach więziennictwa w całym kraju. Wiąże się to z wejściem w życie ustawy o służbie więziennej, którą Sejm uchwalił 26 kwietnia tego roku. Na przepisy wykonawcze do ustawy jest jeszcze 12 miesięcy czasu.

Rejonowe areszty przestały istnieć, gdyż ustawa zmieniła całą strukturę więziennictwa (bez dodatkowych kosztów). Na górze jest Centralny Zarząd Służby Więziennej i generalny dyrektor, mianowany przez premiera i podległy ministrowi sprawiedliwości. Jednostkami pośrednimi są okręgowe inspektoraty służby więziennej, na czele z dyrektorem. W kraju powołano dotychczas 15 takich inspektoratów, jeden z nich w Białymstoku. U nas minister sprawiedliwości powierzył obowiązki okręgowego dyrektora służby więziennej Wacławowi Eilmesowi, dotychczasowemu naczelnikowi Rejonowego Aresztu Śledczego.

– W kraju przewozi się rocznie 80 tys. więźniów. To był zawsze problem i teraz okręgowe inspektoraty będą się zajmować, między innymi oczywiście, rejonizacją przewozów – powiedział W. Eilmes. **– Przede wszystkim zaś naszym obowiązkiem jest współpraca z sądami, prokuraturą, kolegiami, policją. Także z samorządem lokalnym, organizacjami samopomocowymi. Inwestycje, finanse, kontrole, organizowanie bezpieczeństwa poszczególnych jednostek to też jest nasze zadanie.**

Inspektorat okręgowy w Białymstoku obejmuje cztery województwa – białostockie, suwalskie, łomżyńskie i ostrołęckie. Jest w trakcie organizacji, jego siedziba mieścić się będzie w biurowcu przy ul. Hetmańskiej 89. Łącznie z pracownikami administracyjnymi ma 14 etatów.

W. Eilmes podkreśla, że ustawa wnosi wiele zmian korzystnych, a samo jej istnienie gwarantuje stabilność służby więziennej. Oznacza to, że kolejni ministrowie nie będą mogli burzyć tego porządku. Ustawa gwarantuje też ochronę prawną funkcjonariuszy, podnosi bezpieczeństwo służby. Warunki użycia broni są zawarte w tym najważniejszym dokumencie, a nie – jak dotychczas – w jakichś okólnikach niskiej rangi. Prezes Rady Ministrów wkrótce wyda przepisy wykonawcze odnośnie użycia broni.

– Bardzo ważne jest również to – mówi W. Eilmes **– że potęgą, w tym pozytywnym sensie, będą teraz jednostki podstawowe. Wszelkie decyzje kadrowe, dyscyplinarne zapadać będą w konkretnym areszcie czy więzieniu, nawet odwołania rozpatrywać będzie nie wyższa instancja, lecz wewnętrzne ciało kolegialne. Funkcjonariusze otrzymają uprawnienia do zatrzymywania i doprowadzania do swojego zakładu karnego zbiegłych więźniów bądź tych, którzy nie wrócili z przepustek. Do tej pory musieliśmy prosić o to policję.**

Z dniem 1 września, czyli z chwilą wejścia w życie nowej ustawy, funkcjonariusze służby więziennej przestali być członkami partii politycznych – obowiązuje bowiem zasada apolityczności. Pięć lat mają podoficerowie na uzupełnienie średniego wykształcenia. Natomiast w ciągu 60 dni, licząc od 1 września, wszyscy muszą złożyć przysięgę. Pierwsze ślubowanie odbędzie się w Kaliszu, 15 września, i tam – po raz pierwszy od czasów wojny – prezydent RP nada stopień oficerski funkcjonariuszowi służby więziennej. Nie wyznaczono jeszcze terminu przysięgi w Białymstoku.

BARBARA ROSIŃSKA

Krzyżówka w odcinkach

Litery z pól: H-4, F-11, B-5, E-7, A-8, I-6, J-10, D-3 utworzą DRUGĄ część sentencji Tacyta.

POZIOMO: B) trusia, D) płynie po drutach – 0,25 garnca, E) perlista woda, F) mięso na kotlety – kamień szlachetny, G) niegodziwiec, H) sęp Nowego Świata – do zadania, J) donos.

PIONOWO: 2) szczyt, 4) faza Księżyca – do zaciągnięcia, 5) część kadłuba statku, 6) dodatek, załącznik – idzie za pługiem, 7) znany konstruktor angielski, 8) pastwisko – poczet, świta, 10) wydanie innemu państwu przestępcy lub zbiega.

LESZEK

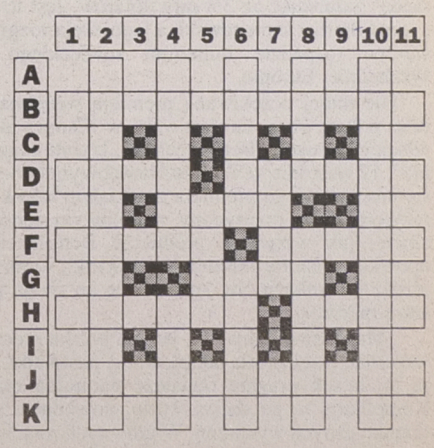

KUPON NR 82/B

bm

GAZETA współczesna

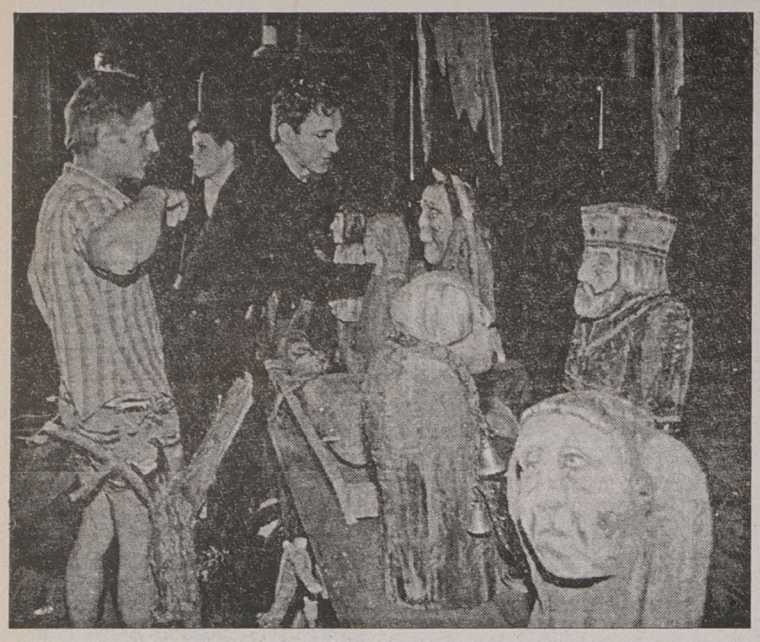

Scenograf Mikołaj Malesza i jego lalki w „Medyku"

Wystawy, koncerty, seminaria, gawędy, dyskusje, spektakle...

Czas na UROCZYSKO

Już pojutrze rozpoczyna się czterodniowy „maraton" Supraskich Spotkań z Naturą i Sztuką UROCZYSKO '96. Imprezy, które zorganizowano pod patronatem prezesa Narodowego Funduszu Ochrony Środowiska i Gospodarki Wodnej oraz wicewojewody białostockiego, będą trwały do niedzieli.

Otwarcie UROCZYSKA '96 zapowiedziane jest na czwartek o godz. 9 w auli Zespołu Szkół Mechanizacji Rolnictwa. O godz. 10.30 rozpoczną się – równorzędnie – pierwsze imprezy. Czterodniowe warsztaty plastyczne dla młodzieży PLSP w pracowni malarskiej zainauguruje wernisaż wystawy prof. Andrzeja Strumiłły pt. „Projekty grafiki książkowej". W tym samym czasie w refektarzu Pałacu Opatów spotkają się uczestnicy seminarium „Śpiew ptaków". Maciej Zimowski przedstawi temat „Głosy ptaków jako zjawisko biologiczne i estetyczne", a Jerzy Stankiewicz – „Śpiew ptaków w muzyce".

Również pojutrze zostanie otwarta wystawa pn. „Co mnie boli, co mnie cieszy, co mnie smuci, co mnie śmieszy – w Zielonych Płucach Polski". Paweł Świątkiewicz dwukrotnie wystąpi z gawędą przyrodniczą ilustrowaną przezroczami Wiktora Wołkowa – w siedzibie Zespołu Parków Krajobrazowych, a wieczorem słynny artysta fotografik wraz z muzykiem Ernestem Sienkiewiczem przedstawi spektakl „Impresje przyrodnicze: Polska północno-wschodnia" (w auli ZSMR). O godz. 18 rozpocznie się znakomity koncert „Ars Antiqua" pod batutą Zbigniewa Szablewskiego.

Dobiegają końca próby przed premierą „Medyka" w supraskiej siedzibie Teatru Wierszalin przy ul. Kościelnej 4. Spektakl w reżyserii Piotra Tomaszuka, który kilka miesięcy temu nagrano dla telewizji, w najbliższy piątek o godz. 20 zostanie po raz pierwszy pokazany na scenie. **(kon)**

Fot. A. Zgiet

Na 41 kandydatur z 19 województw – aż 8 z naszego regionu

Nad kim czuwa Gloger?

We wrześniu spotyka się po raz siódmy ogólnopolskie jury konkursu o Nagrodę i Medal Zygmunta Glogera, ogłaszanego od lat przez łomżyńskie Społeczne Stowarzyszenie Prasoznawcze STOPKA. VII edycja konkursu związana jest z upamiętnieniem 150. rocznicy urodzin znakomitego etnografa. Tym razem ilość i „jakość" zgłoszonych kandydatur na pewno nastręczy sporo kłopotów z wyborem najlepszych.

Z całej Polski napłynęło aż 41 propozycji, zgłoszonych m.in. przez instytucje kultury, uczelnie i redakcje z 19 województw. W ten sposób powstał bardzo interesujący przegląd dokonań w sferze kultury ludowej i na jej pograniczu, zarówno w działalności animatorskiej i artystycznej, jak też edytorskiej czy naukowej.

Należy podkreślić, że aż 8 kandydatur pochodzi z regionu północnowschodniego. Wydział Kultury, Sportu i Turystyki UW w Łomży zgłosił tamtejsze Towarzystwo Naukowe im. Wagów, które działa już od 20 lat. W dorobku posiada 46 wydanych książek, 23 obozy gwaroznawcze i doskonale prowadzoną bibliotekę specjalizującą się w gromadzeniu zbiorów regionalnych. Towarzystwo zorganizowało też 45 sesji naukowych i popularnonaukowych oraz opracowało biografie zasłużonych łomżan.

Kandydatury z Suwalszczyzny to prof. Andrzej Strumiłło i Krzysztof Czyżewski. Prof. Strumiłło, mieszkający od lat w Maćkowej Rudzie, stworzył tam miejsce spotkań wielu znakomitości świata sztuki i kultury. Wybitny malarz, grafik, scenograf i poeta jest m.in. współzałożycielem zbiorów Muzeum Azji i Pacyfiku w Warszawie. Natomiast Krzysztof Czyżewski był projektodawcą i twórcą Fundacji „Pogranicze" w Suwałkach oraz Ośrodka „Pogranicze – Sztuk – Kultur – Narodów" w Sejnach.

Towarzystwo Przyjaciół Hajnówki przysłało propozycję uhonorowania dyrektora miejscowego domu kultury Mikołaja Buszki. Jest on m.in. reżyserem i dyrektorem Międzynarodowego Festiwalu Muzyki Cerkiewnej, licznych sesji naukowych i dyrygenckich oraz współtwórcą Hajnowskiej Jesieni Poetyckiej. Białostocki WOAK zgłosił trzy kandydatury: prof. Aleksandra Jackowskiego – etnografa, wieloletniego redaktora „Polskiej Sztuki Ludowej", współtwórcę licznych wystaw; Gminny Ośrodek Kultury w Janowie – za całokształt działań chroniących tkaninę dwuosnowową oraz garncarzy z Czarnej Wsi Kościelnej – Bolesława i Edmunda Piechowskich.

Aż dwie instytucje (Wydział Kultury UW w Suwałkach i „Gazeta Współczesna") zgłosiły Krzysztofa Raua i jego Teatr 3/4 Zusno. Funkcjonujący „pod bocianim gniazdem" w suwalskiej wiosce teatr, przygotowujący spektakle w „oborze prób", gości z nimi nie tylko na renomowanych festiwalach międzynarodowych i zagranicznych scenach, ale dociera również do najmniejszych wsi. Jeżeli do tych 8 propozycji dodać pozostałe... 38, wybór będzie naprawdę niełatwy. **(kon)**

Ełcki teatr wystawia „Skąpca"

Amatorski z dobrą marką

Od września ełcki Teatr Amatorski im. J. Węgrzyna, działający przy Spółdzielczym Domu Kultury „Świt", wznowił wystawianie „Skąpca" Moliera.

Zdaniem reżysera Piotra Kowalewskiego, wznowienie „Skąpca" podyktowane było zapotrzebowaniem ełckiej publiczności. Teatr ma już za sobą premiery innych popularnych sztuk – wystawiono m.in. „Nasze Miasto" Wildera, „Cztery Komedie" Czechowa i „Zemstę" Fredry. Za każdym razem jest komplet na sali. – **To naprawdę jest niespotykane, frekwencją bijemy warszawskie teatry na głowę, w przeliczeniu na liczbę mieszkańców w mieście** – powiedział „GW" reżyser Teatru.

Czerwcowa premiera „Skąpca" spotkała się z dużym zainteresowaniem ełczan. Teatr zdążył wyrobić już sobie markę, ma już stałych widzów, zarażonych miłością do teatru, którzy nie przepuszczą żadnego ze spektakli.

W składzie zespołu aktorskiego „Skąpca" nastąpią niewielkie zmiany. Sztukę będzie można oglądać do połowy października w każdą niedzielę i sobotę o godz. 17. P. Kowalewski zaraz po „Skąpcu" przygotowuje już coś nowego, także z klasyki. Będzie to „Balladyna" i „Hamlet". Do obsady ról w „Balladynie" poszukiwani są jeszcze aktorzy.

(O.K)

„Człowiek i przyroda"

W dniach 12-15 września br. Gminny Ośrodek Kultury w Juchnowcu gościć będzie uczestników Ogólnopolskiego Turnieju Sztuki Recytatorskiej i Konkursu Literackiego „Człowiek i przyroda". Organizatorzy, oprócz przesłuchań konkursowych, proponują też kilka imprez otwartych dla szerszej publiczności. W sobotę m.in. można będzie obejrzeć koncert poetycko-muzyczny w wykonaniu Kwartetu Jorgi oraz Pawła Szymańskiego i Marka Chomki.

Szerzej o konkursie i atrakcjach przygotowanych przez TKT Oddział w Białymstoku, WOAK oraz GOK w Juchnowcu napiszemy w jutrzejszym wydaniu „Gazety". **(tm)**

Medal poświęcony Kanałowi Augustowskiemu

Kolekcjonerski rarytas

Przed kilku laty, z inicjatywy augustowskich numizmatyków, został wybity specjalny medal poświęcony Kanałowi Augustowskiemu. Widnieje na nim twórca i budowniczy kanału – Ignacy Prądzyński. Wypisano też nazwy wszystkich śluz (łącznie ze znajdującymi się na terenie Białorusi).

Medal wywołał ogromne zainteresowanie i rozszedł się niemal błyskawicznie. Obecnie jest nieosiągalny nawet na aukcjach medalierskich.

Wójt gminy Augustów i zarazem prezes miejscowego koła Polskiego Towarzystwa Numizmatycznego – Eugeniusz Franciszek Simson – wystąpił niedawno z propozycją drugiej edycji medalu.

– **Zostanie wykonany w trzech wersjach – z brązu, brązu posrebrzanego i srebra próby 999** – mówi wójt Eugeniusz Franciszek Simson. – **Będzie wręczany m.in. osobom, które wiele działały na rzecz Ziemi Augustowskiej i szkoły podstawowej w Białobrzegach, która nosi imię Ignacego Prądzyńskiego. Część medali zostanie zarezerwowana dla historyków, kolekcjonerów, placówek muzealnych. Będzie on wytłoczony w Mennicy Państwowej w Warszawie i ukaże się w grudniu tego roku.**

Zainteresowani, chcący – drogą subskrypcji – uzyskać wspomniany medal, powinni w tej sprawie kontaktować się z Urzędem Gminy w Augustowie. tel. 30-56 (kierunkowy 0-119). **(h)**

Filmowe przeboje jesieni

Jesienią na ekrany polskich kin wchodzą głośne produkcje br. Będą wśród nich m.in. „Ukryte pragnienia" Bernardo Bertolucciego, „Mission: Impossible" – najbardziej kasowy amerykański film br., nakręcony w Polsce „Król Olch" Volkera Schloendorffa, „Striptiz" z nadzwyczaj odważną Demi Moore oraz jedyny polski tytuł „Matka swojej matki" Roberta Glińskiego.

Najbardziej oczekiwaną premierą sezonu będzie wprowadzony już na ekrany „Mission: Impossible" w reżyserii Briana De Palmy, z Tomem Cruisem. Film ten już w dniu premiery pobił dotychczasowego rekordzistę wszech czasów „Park Jurajski" zarabiając aż 3,4 mln dolarów. Jest to klasyczny dramat szpiegowski, a jego akcja rozgrywa się po rozpadzie imperium sowieckiego we Wschodniej Europie.

Nie mniej oczekiwaną premierą września będzie pokazywany na festiwalu w Cannes obraz włoskiego mistrza Bertolucciego „Ukryte pragnienia". 12 września w Teatrze Narodowym odbędzie się uroczysta jego premiera z udziałem włoskiego reżysera. Film przesycony zmysłowym sensualizmem, jak wszystkie produkcje Bertolucciego, opowiada historię młodej Amerykanki, która wyjeżdża na wakacje, by spotkać się ze swoją pierwszą miłością.

„Matka swojej matki", jedyna polska premiera września, jest historią adoptowanej nastolatki, która po latach pragnie odnaleźć naturalną matkę. Komplikuje to jej dalsze życie, powodując serię dramatycznych wydarzeń. W głównych rolach występują matka i córka – Krystyna Janda i Marysia Seweryn oraz Joanna Żółkowska, również autorka scenariusza.

„Król Olch" w reżyserii twórcy „Blaszanego bębenka" Volkera Schloendorffa to ekranizacja powieści najwybitniejszego obecnie pisarza francuskiego Michela Tourniera. Jego bohaterem jest mężczyzna obdarzony nadprzyrodzonymi zdolnościami, którego młodość przypada na lata świetności III Rzeszy. W roli głównej amerykański gwiazdor John Malkovich. Stronę polską reprezentuje producent filmu Lew Rywin oraz projektantka kostiumów Anna Sheppard, od wielu lat na stałe mieszkająca w Londynie. Premiera filmu planowana jest na 18 października.

Również na październik planowana jest premiera filmu „Striptiz". Jego bohaterką jest samotna, młoda matka dorabiająca w nocnym klubie jako srtiptizerka. Za rolę w tym filmie Moore otrzymała 12 mln dolarów – najwyższą w historii gażę dla aktorki.

Prócz wymienionych filmów w sezonie jesiennym wejdą także na ekrany inne tytuły, m.in. „Diabolique" ze świetnymi rolami Sharon Stone i Isabelle Adjani – po raz pierwszy w duecie, sensacyjny „Twister" Jana De Bonta, oraz – szczególnie dla pań – współczesny melodramat „Namiętności" w reżyserii twórcy „Smażonych, zielonych pomidorów" Johna Avneta, ze świetnymi kreacjami Michelle Pfeiffer i Roberta Redforda.

(PAP)



Kadr z filmu „Diabolique" – na zdjęciu Sharon Stone

„Zośka i Parasol"

W zamieszczonym wczoraj tekście pt. „Goście pani Barbary" pojawił się – nie z winy autorki – błąd w tytule książki Aleksandra Kamińskiego. Powinien on brzmieć „Zośka i Parasol".

(kon)

kry



50 litrów powietrza może starczyć na całe życie

50 litrów - taka jest mniej więcej pojemność poduszki powietrznej. Poduszki, która może uratować życie. Dodajemy ją bezpłatnie do Twojego nowo zamówionego samochodu, bez względu na to, czy jest to małe Twingo, czy elegancki Safrane.

W Renault bezpieczeństwo nie jest luksusem.

Od 1.09.96 poduszka powietrzna w każdym Renault bez dopłaty.

RENAULT
TO PEŁNIA ŻYCIA

Uwaga! Od 1.09.96 wchodzi w życie nowy program ubezpieczenia samochodów Renault we współpracy z Azur Ostoja S.A. Szczegóły u Partnerów Renault:
Ambrożej-Remex, ul. 27 Lipca 67, 15-182 Białystok; **Rega J. Gawryluk**, ul. Sikorskiego 19, 19-300 Ełk; **Zawadzki Jancar**, ul. Przykoszarowa 14 a, 18-400 Łomża; **Izabela Minkiewicz**, ul. Gałaja 39, 16-400 Suwałki.

GAZETA współczesna

NA GIEŁDZIE

Wczoraj na rynku akcji wzrosły ceny 43 walorów, 13 spadły, a 21 nie uległy zmianie. Wzrosły wartości wszystkich giełdowych indeksów: WIG-u o 0,8 do poziomu 13.678,2 pkt, WIG-u 20 o 1 proc. do 1.415,5 pkt, a WIRR-u o 2 proc. do 2.022,2 pkt.

Walory Warty i Efektu wzrosły maksymalnie, odpowiednio o 9,9 i 10 proc. Dodatkowo popyt na ich akcje był na tyle duży, że na papierach pierwszej zanotowano ofertę kupna, a na drugiej – 77-proc. redukcję kupna. Najprawdopodobniej przyczyna tak dużego zainteresowania akcjami Warty wiąże się z faktem, że 6 bm. spółka uzyskała decyzję Urzędu Skarbowego Warszawa Mokotów o zapłacie odsetek od nadpłat podatku dochodowego za lata 1990–1992 w kwocie 12.818.201,90 PLN.

Obroty na rynku podstawowym zmalały o 27,7 proc. do poziomu 59.877 tys. zł. Największy, bo ponad 22-proc. udział w obrotach tego rynku miały papiery Stalexportu. Na rynku równoległym obroty zmniejszyły się o 5,6 proc. i wyniosły 10.451 tys. zł. Na oba parkiety złożono 23.152 zlecenia, czyli o 12,7 proc. mniej niż w piątek. W dogrywkach dwustronnych uczestniczyły akcje 41 giełdowych spółek. Po ich zakończeniu na 35 papierach pozostały nie zrealizowane oferty kupna, a na 5 sprzedaży. Dogrywka na walorach Amerbanku zakończyła się całkowitą równowagą po obu stronach. W przypadku 36 papierów ogłoszona przez maklera specjalistę oferta nie doprowadziła do stanu równowagi i nie brały one udziału w dogrywce. Po ofercie zanotowano 26 nadwyżek kupna, ofertę kupna, redukcję kupna i 7 nadwyżek sprzedaży.

(PAP)

TABELA KURSÓW AKCJI (sesja 9.09.1996 r.)

AKCJE	Kurs (zł)	Zmiana (%)	*Wart. obr. (tys. zł)	Oferta (szt.)	Realizacja (szt.)	Dogrywka (szt.)
RYNEK PODSTAWOWY						
AGROS	75,00 nk87	+1,4	1.666	11.965 K	15	
ANIMEX	8,60	0,0	844	1.921 S	1.921	1.121
BGDANSKI	41,50 nk67	0,0	820	11.532 K	200	
BIG	3,25 nk84	0,0	729	512.588 K		
BORYSZEW	30,30 nk81	+1,3	403	8.056 K		
BPH	188,00	+1,1	987			100
BRE	80,00	0,0	3.679	763 K	763	237
BSK	241,00 nk90	+0,4	1.330	1.793 K		
BUDIMEX	20,20	0,0	976	1.988 S	1.988	2.800
BWR	3,90 nk40	+2,6	219	18.087 K		
BYTOM	32,30 ns80	-0,3	68	2.860 S	100	
COMPLAND	50,00	0,0	726	337 K	337	1.216
DĘBICA	59,50	+1,7	407			60
ELBUDOWA	43,00	0,0	2.157			217
ELEKTRIM	27,00 nk26	0,0	2.625	25.521 K	15.000	
ELEKTROEX	4,45	-1,1	610			24.999
ESPEBEPE	6,90	-1,4	41	109 S	109	201
EXBUD	26,00 nk94	+2,0	289	25.415 K		
FARMFOOD	34,50 nk73	+1,5	511	17.394 K	260	
FORTE SA	11,80 ns74	+3,5	936	21.991 S	5.060	
GÓRAŻDŻE	76,00 nk77	0,0	1.098	5.727 K	90	
IRENA	19,10	+1,1	677			2.100
JELFA	45,00 ns71	-1,1	775	8.441 S	200	
KABELBFK	18,00 nk90	-1,6	252	1.625 K		
KABLE	30,20	+4,1	103			
KĘTY	173,00 nk61	-1,1	566	1.230 K		
KPBP-BICK	16,20	0,0	594			7.839
KREDYT B	8,10	+1,3	665	15.234 S	15.234	5.426
KROSNO	55,50	+0,9	329	1.351 S	1.351	10
MOSTALEXP	7,50	-1,3	1.035	15.800 S	15.800	5.100
MOSTALGD	11,00 nk86	0,0	65	12.226 K		
MOSTALWAR	12,70	+0,8	179			4.650
MOSTALZAB	11,90 ns52	-2,5	231	8.888 S	1.150	
NOVITA	8,25 nk99	+1,9	188	15.812 K		
OKOCIM	21,00	+1,0	2.245	4.879 S	4.879	21.650
OŁAWA	15,30	+0,7	281	2.081 S	2.081	250
OPTIMUS	35,20 nk89	+0,3	725	3.096 K	185	
PBR	19,80 nk68	+1,0	83	1.401 K		
PEKPOL	21,20	+1,0	131	1.871 S	1.871	
PETROBANK	13,20	-2,2	198	47 S	47	
POLFKUTNO	68,50	+1,5	1.116	1.329 S	1.329	
POLIFARBC	11,40	+0,9	1.588	11.108 K	11.108	4.192
POLIFARBW	13,00 nk96	0,0	67	51.109 K		
PPABANK	17,30 nk59	0,0	518	14.543 K		
PROCHEM	6,50	0,0	438	8.220 K	8.220	4.780
PRÓCHNIK	8,60	+3,6	60			
RAFAKO	15,00	-1,3	1.376	6.865 S	6.865	1.950
RELPOL	61,00 nk90	+1,7	120	6.612 K		
REMAK	8,60	-0,6	539	9.077 S	9.077	50
ROLIMPEX	120,00 ns51	+2,6	1.502	5.969 S	1.332	
SOKOŁÓW	2,36	+1,7	891	5.163 K	5.163	26.847
STALEXP	52,00 nk28	+4,6	13.463	33.976 K	16.926	
STOMIL	32,40	+2,9	456	1.134 S	1.134	100
SWARZĘDZ	8,50 nk16	+3,7	408	4.297 K	1.000	
TONSIL	15,50	0,0	214	2.821 S	2.821	1.000
UNIVERSAL	7,90	+1,9	1.671	7.409 S	7.409	4.252
VISTULA	9,25 nk57	+2,2	803	28.187 K	5.000	
WARTA	55,50 ok	+9,9		125.211 K	7.182	
WBK	16,50	+0,6	1.991	16.037 S	16.037	21.241
WEDEL	137,00	+3,8	812	145 S	145	682
WÓLCZANKA	18,00	0,0	635	5.597 S	5.597	400
ZASADA	5,30 nk17	+1,9	145	5.070 K	3.880	
ŻYWIEC	151,00 ns65	0,0	621	3.333 S	50	
RAZEM			59.877		178.916	143.470
WIG	13.678,2	0,8				
WIG20	1.415,5	1,0				
RYNEK RÓWNOLEGŁY						
AMERBANK	22,00	-1,3	437	520 K	520	
BETONSTAL	36,50	+7,4	774	1.249 K	1.249	2.495
CHEMISKÓR	10,50	+1,0	521	4.000 K	4.000	2.743
DOMPLAST	39,10	-0,8	953	3.357 S	3.357	850
DROSED	38,20 nk95	+1,6	367	2.839 K		
ECHO	57,00 ns88	+3,6	190	7.026 S	600	
EFEKT	18,70 rk77	+10,0	1.358	126.726 K	2.664	
INDYKPOL	14,60	0,0	293	3.148 S	3.148	1.942
JUTRZENKA	55,00	+3,8	715	979 K	694	
KRAKCHEM	4,60 nk70	0,0	66	6.907 K	1.100	
ŁDA	12,00	+3,4	1.407	4.198 S	4.198	30.346
OCEAN	3,50 nk26	+1,4	357	8.358 K	635	
PLI	11,30	0,0	472			762
PPWK zp	25,00	0,0	2.542	3.877 S	3.877	8.237
RAZEM			10.451		26.042	47.375
WIRR	2.022,2	2,0				
RYNEK NFI						
G PSU	110,00	+4,8	30.410	8.367 S	8.367	37.831

G – nowy najwyższy kurs w ostatnich 52 tygodniach; **D** – nowy najniższy kurs w ostatnich 52 tygodniach; **ns** – nadwyżka zleceń sprzedaży; **nk** – nadwyżka zleceń kupna; **z** – notowania zawieszone; **os** – oferta sprzedaży; **rs** – redukcja sprzedaży. **(PAP)**

KZKSiUD zostaną sprywatyzowane przez restrukturyzację

Konstrukcje stalowe na drodze do spółki

Po ponadtrzyletnim oczekiwaniu białostockie Kolejowe Zakłady Konstrukcji Stalowych i Urządzeń Dźwigowych zostaną wkrótce przekształcone w jednoosobową spółkę Skarbu Państwa. Przedsiębiorstwo, jako pierwsza firma z regionu północno-wschodniego, uczestniczy w „Programie prywatyzacji poprzez restrukturyzację".

Program, do którego zostało zakwalifikowane białostockie przedsiębiorstwo, ma na celu przeprowadzenie restrukturyzacji i przygotowanie do sprywatyzowania firmy. W ubiegłym roku, po dwuletnich przygotowaniach okazało się, że przeprowadzenie restrukturyzacji KZKSiUD nie było możliwe, ponieważ Rada Ministrów miała jeszcze wydać rozporządzenie, które umożliwiłoby zawarcie kontraktu menedżerskiego z firmą zarządzającą. Program w międzyczasie (od początku jego realizacji) został zmodyfikowany. Poprzednio kontrakt menedżerski miał być zawierany w postaci jednej umowy. Obecnie podpisywane są dwie umowy, tj. jedna zawierana jest pomiędzy Skarbem Państwa i grupą zarządzającą o przygotowanie i przeprowadzenie sprzedaży akcji firmy-spółki oraz druga pomiędzy grupą zarządzającą i spółką o udzielenie pożyczki i doradztwo w restrukturyzacji.

Jak powiedziała Elżbieta Czerwińska, przedstawicielka Departamentu Restrukturyzacji w Ministerstwie Przekształceń Własnościowych, KZKSiUD jest w trakcie przekształcania w jednoosobową spółkę Skarbu Państwa. Wybierany jest obecnie wykonawca analiz przedprywatyzacyjnych. Następnie ma dojść do zawarcia kontraktu menedżerskiego.

Sergiusz Waleszko, dyrektor KZKSiUD w Białymstoku stwierdził, iż zawarciem kontraktu menedżerskiego zainteresowanych jest kilka firm. Wśród nich jest MostostalExport (spółka notowana na giełdzie), dwie firmy z Niemiec i jedna ze Szwecji. **(doż)**



Fot. M. Kość

Pieniądze na dostęp

Bank Światowy przyznał Polsce pożyczkę w wysokości 67 mln dolarów na wsparcie finansowania projektu poprawy dostępu do portów i zarządzania portami. Pieniądze mają być przeznaczone na rozwój lepszych mechanizmów zarządzania portami oraz poprawę dostępu od strony lądu do portów Gdańska, Gdyni i zespołu Szczecin–Świnoujście. **(PAP)**

PIH zbadał łomżyński rynek

Makaron luksusem

Sierpień był drugim miesiącem na rynku łomżyńskim, kiedy wywieszki cenowe w sklepach spożywczych zmieniały się nieznacznie. Tylko nieliczne artykuły spożywcze zdrożały i to niezbyt dużo. Znacznie podrożały jedynie makaron i mąka wrocławska.

W sierpniu – jak co miesiąc – kontrolerzy Państwowej Inspekcji Handlowej sprawdzali, jak kształtują się ceny na rynku. Okazało się, że sierpniowe ceny artykułów spożywczych nie wykazały znacznych zmian w stosunku do lipcowych. Najwięcej zdrożały jedynie makaron dwujajeczny (10,3 proc.) oraz mąka wrocławska (10,4 proc.). Ceny ryżu skoczyły o 5,3 proc. Pozostałe artykuły spożywcze zdrożały o jeden lub dwa proc. albo nie zmieniły się.

Ciągle rosły – podobnie jak w Białostockiem – ceny mięsa i wędlin. Za kilogram kiełbasy zwyczajnej łomżanie płacili w sierpniu o 6,8 proc. więcej, za wieprzową szynkę gotowaną – o 4,7 proc., zaś parówki wieprzowe podrożały o 3,5 proc.

Szczegółowe dane przedstawia tabelka obok. **BK**

Artykuły	Ceny w zł		Wzrost cen
	Lipiec	Sierpień	w proc.
mleko 2 proc. (1l)	0,87	0,90	3,4
ser półtłusty (1 kg)	6,13	6,21	1,3
masło extra (0,25 kg)	1,68	1,72	2,4
chleb zwykły (0,8 kg)	1,.20	1,20	—
kajzerka (0,4 kg)	0,24	0,24	—
mąka wrocławska (1 kg)	1,46	1,61	10,3
makaron 2-jajeczny (0,5 kg)	1,73	1,91	10,4
ryż (1 kg)	2,25	2,37	5,3
margaryna zwykła (0,25 kg)	0,96	0,97	1,0
cukier (1 kg)	2,18	2,24	2,7
kiełbasa zwyczajna (1 kg)	7,75	8,28	6,8
parówki wieprzowe (1 kg)	5,70	5,90	3,5
szynka gotowana wieprzowa (1 kg)	14,70	15,40	4,7

Rybka częściowo nieświeża

Z 56 sklepów i punktów gastronomicznych z rybami i ich przetworami, skontrolowanych przez PIH w Suwałkach, aż w 43 stwierdzono różne nieprawidłowości. Kontrole przeprowadzono w miejscowościach o największym nasileniu ruchu turystycznego, m.in. w Augustowie, Giżycku i Mikołajkach.

W ponad 60 proc. placówek (z poddanych kontroli) brakowało wywieszek cenowych lub jadłospisów. Tam, gdzie były wywieszki, ceny podawano najczęściej tylko w jednej jednostce pieniężnej. Nagminnie posługiwano się też (w 32 proc.) narzędziami pomiarowymi o nieaktualnych bądź nieczytelnych cechach legalizacji. Właściciele sklepów i zakładów gastronomicznych zapominali również o właściwym ich oznakowaniu na zewnątrz (16 proc.), a także o informacji o szkodliwości spożywania alkoholu (16 proc.). W 10 przypadkach (17,8 proc.) nie przestrzegano przepisów sanitarno-porządkowych (m.in. ogólny bałagan, nieaktualne książeczki zdrowia i brak odzieży ochronnej).

Na szczęście, tylko w trzech miejscach oferowano klientom produkty po upływie terminu przydatności do spożycia. Zdaniem inspektorów PIH, jest to pocieszające zjawisko. Nie ujawniono też wprowadzania do sprzedaży i używania do sporządzania dań ryb z nielegalnych odłowów.

W wyniku kontroli 43 osoby winne wykroczeń ukarano mandatami na łączną kwotę 2.100 zł. **(m)**

NOTOWANIA Z KANTORÓW – 9.09.96 r. (za 100)

KANTOR	DOLAR		MARKA		FRANK Belgijski		FRANK Fr.	
	kupno	sprzed.	kupno	sprzed.	kupno	sprzed.	kupno	sprzed.
„OCEAN", Białystok	274,00	275,50	183,50	185,00	8,80	8,92	53,40	53,80
„U KLEMENSA", Ełk	272,00	275,00	183,00	185,00	8,50	8,90	52,00	54,00
„ORBIS", Giżycko	274,00	275,70	183,20	184,80	8,73	8,90	52,50	53,80
„LOMBARD", Łomża	274,00	275,00	184,00	185,00	8,80	9,00	53,00	54,00
„NON STOP", Suwałki	273,00	276,00	183,00	185,50	8,70	9,20	53,00	55,00
„LOMBARD ZŁOTO", Zambrów	274,50	275,40	184,00	185,00	8,87	8,93	53,50	54,00
Kurs NBP	272,25	277,75	183,34	187,04	8,90	9,08	53,57	54,65

Promocja Promocja Promocja
DACHY NA CAŁE ŻYCIE
SZWEDZKIE BLACHY POWLEKANE
22,2 zł/m² +vat
TRAFFIC
BIAŁYSTOK, ul. Kombatantów 4/1
tel. 761-344, 753-473
15457
Promocja Promocja Promocja

DOM i WNĘTRZE
tygodniowy dodatek Gazety Współczesnej

"TOPKAPI"
MATERIAŁY BUDOWLANE
system ocieplania budynków
ATLAS STOPTER
doradztwo • dystrybucja • wykonawstwo
Dystrybutor
Ceny fabryczne
ul. Nowowarszawska 32, tel. 437-133
teren Spółdzielni Elektryk, Białystok
13749

STYRPOL POMAGA WALCZYĆ Z ZIMNEM

Ocieplanie domów przy pomocy płyt styropianowych PS E FS M-15. Zaczynając od tego numeru Domu i Wnętrza, a także w dwóch następnych wydaniach, będziemy prezentować właściwości i zastosowanie płyt styropianowych produkowanych przez nowopowstałą łomżyńską firmę produkcyjną STYRPOL.

Prezentację rozpoczynamy od płyt PS E FS M-15. Obecnie nikogo nie trzeba przekonywać o konieczności stosowania materiałów ocieplających. Rosnące koszty energii powodują, że wszyscy odczuwamy po własnych kieszeniach, jak wiele znaczy właściwie zbudowany dom (prawidłowo wykonana izolacja termiczna). Aby była ona skuteczna należy użyć do tego materiały gwarantujące, że osiągniemy zamierzony efekt. Najważniejszym materiałem pozwalającym wybudować przegrodę o niskim współczynniku przenikania ciepła, a co za tym idzie zmniejszającym koszty wydatkowane na ogrzanie domu jest właściwy dobór materiału izolacyjnego.

DLACZEGO STYROPIAN

Niewątpliwą przewagę nad innymi materiałami izolacyjnymi styropian uzyskuje dzięki wytrzymałości na działanie wilgoci. Nawet w przypadku zawilgocenia nie traci on na swojej skuteczności. Ta właściwość przydaje się zwłaszcza przy stosowaniu docieplenia w stropach, gdzie możliwość zawilgocenia jest szczególnie duża. Zastosowanie styropianu w przegrodach zapewnia prawidłowe działanie w każdych warunkach klimatycznych. Nie zaszkodzą im ani duże wahania temperatur ani szkodliwy wpływ soli zawartej w atmosferze. Dobrze wytrzymują także agresywne środowisko dużych aglomeracji miejskich. Natomiast posiada on nie gorsze właściwości termoizolacyjne niż inne materiały ocieplające. Poza tym styropian jest łatwy w montażu (szybko i bez potrzeby użycia specjalistycznych narzędzi daje się dopasować do potrzebnych wymiarów), jest lekki a jego koszt nie jest duży. Na plac budowy dostarczany jest w paczkach opakowanych folią termokurczliwą.

CO GWARANTUJE STYRPOL

Izolacyjne płyty styropianowe PS E FS M-15, produkowane przez łomżyński STYRPOL, stosuje się do izolacji termicznej i akustycznej warstwowych ścian murowanych, lekkich ścian osłonowych, szkieletowych i działowych. Równie dobrze sprawują się one przy ociepleniach poddaszy i stropów drewnianych oraz przy izolacji termicznej urządzeń chłodniczych. Płyty te spełniają właściwości termoizolacyjne zgodnie z Polską Normą BN 91/6363-02. Najszersze zastosowanie płyty te znajdują przy budowie nowych ścian zewnętrzych. Dzięki dogodnym wymiarom (1000x500 mm., grubość od 20 do 500 mm rośnie co 10 mm), są one łatwe w montażu, a dzięki odpowiedniej twardości nie kruszą się w trakcie pracy. Zastosowanie ich jako materiału izolacyjnego poprawia wyraźnie charakterystykę cieplną budowanej ściany. Przy prawidłowo zaprojektowanych i wykonanych przegrodach możemy zredukować zużycie drogich nośników energii nawet do 40 %. Jednocześnie przynosi to proporcjonalne do tej oszczędności zmniejszenie emisji szkodliwych produktów spalania węgla i ropy naftowej. Oszczędzamy zatem nie tylko pieniądze, ale równocześnie chronimy też środowisko naturalne.

CO UZYSKUJEMY

Przede wszystkim, już w pierwszym roku eksploatacji takiego budynku, odczujemy wymierną korzyść w postaci mniejszych rachunków za ogrzewanie w zimie. Natomiast latem podczas upałów w naszym mieszkaniu będzie panował przyjemny chłód. Stosując płytę styropianową w przegrodach poza doskonałą izolacją termiczną uzyskujemy również odporność na działanie czynników biologicznych takich jak: bakterie gnilne, pleśń, grzyby.

Zapewniają także odpowiednie warunki cieplno-wilgotnościowe, pozwalają uniknąć zjawiska hydrofobizacji. Sprawi to, że nie tylko obniżą się koszty eksploatacji, ale także zaoszczędzimy w przyszłości na kosztownych remontach renowacyjnych. Równocześnie tworzy się w mieszkaniu sprzyjający dla zdrowia mikroklimat. Duże znaczenie ma też fakt, że dzięki zastosowaniu styropianu w znaczny sposób poprawiamy izolację akustyczną mieszkania. Styropian posiada dobre właściwości pochłaniania dźwięków i jego użycie zapewni nam większy komfort przebywania w domu.

DLACZEGO STYRPOL

Firma P.P.H. STYRPOL produkuje swoje wyroby w oparciu o nowoczesną technologię opracowaną przez fińską firmę "NESTE OY". Jest ona jednym z trzech największych producentów polimerów na świecie. Poza tym wieloletnie doświadczenie w produkcji polimerów doprowadziło do powstania produktu charakteryzującego się doskonałymi parametrami. Dzięki temu produkty opuszczające STYRPOL są najwyższej jakości, a poprzez wprowadzenie wielostopniowego systemu kontroli jakości klienci mogą być pewni, że wszystkie produkty dostarczane przez firmę spełnią wymagane normy. Firma ponad wszystko

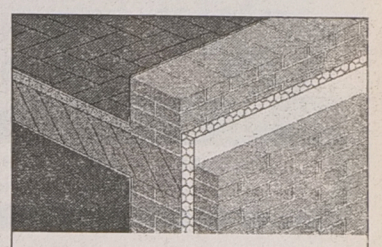

Warstwowe ściany murowane

stawia na jakość i dlatego powołana została specjalna komórka technologiczna wraz z laboratorium technicznym, które ciągle czuwa nad jakością gotowego wyrobu.

Poza tym firma gwarantuje niezawodną i szybką obsługę oraz bezpłatny specjalistyczny transport zabierający jednorazowo do 108 metrów sześciennych styropianu.

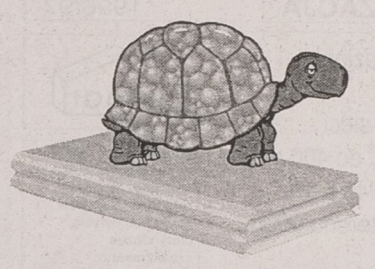

PPH STYRPOL s.c.
Biuro Handlowe:
18-400 Łomża,
ul. Przykoszarowa16
tel. /0-86/ 186 429,
tel./fax 182 332

STYRPOL™

Centralne odkurzanie – nowy sposób na czystość

Porządkowe pogotowie

Jednostkę centralną – jak określają serce tego odkurzacza fachowcy – wiesza się w piwnicy lub w garażu. Choć zostaje on tam przez cały czas, porządki można nim robić w całym domu.

Odkurzacze centralne znane są w Polsce od przeszło roku. Obecnie można już kupić je także w Białymstoku.

Odkurzacz centralny kształtem przypomina cygaro. Wewnątrz zaś podobny jest do odkurzacza tradycyjnego, ale jest od niego znacznie większy. Zawiesza się go w miejscu oddalonym od pomieszczeń, w których przebywają ludzie (aby nie przeszkadzał głos pracującego silnika). Odkurzacz musi oddychać, nie wolno więc go szczelnie zamykać. Dobrze kiedy np. rura wydechowa wystawiona jest na zewnątrz domu. Z poszczególnymi pokojami odkurzacz łączą plastikowe rury rozprowadzone w ścianach lub posadzkach i zakończone specjalnymi gniazdami w poszczególnych pokojach.

Nie trzeba już do sprzątania wyjmować odkurzacza ze schowka, włączać do prądu i przykręcać rury. Bierze się tylko rurę ssącą o długości 9–12 metrów, wkłada ją do gniazda uruchamiając urządzenie centralne wiszące na strychu, w pomieszczeniu gospodarczym itp. miejscu. Rura wykonana jest z tworzywa sztucznego i jest bardzo lekka.

Odkurzając centralnie nie napełniamy pomieszczenia ogromną ilością drobnych pyłów, jak w przypadku odkurzaczy tradycyjnych. Całe wysysane powietrze trafia bowiem poza dom. Stąd centralny odkurzacz poleca się szczególnie alergikom i osobom cierpiącym na choroby dróg oddechowych.

Opróżnianie pojemnika z zanieczyszczeń dokonuje się 2–3 razy w roku. Są też odkurzacze, które opróżniają się automatycznie same. Po sprzątaniu wyłączamy rurę i maszyna sama usuwa śmieci z worka. Ta, wydawałoby się skomplikowana, czynność jest w prosty sposób rozwiązana. Podciśnienie wytwarzane przez odkurzacz przez cały czas pracy podtrzymuje kurz i śmieci w górze. Kiedy wyłączymy silnik, specjalnym dolnym otworem cała zawartość siłą ciążenia zsypywana jest do podstawionego pod odkurzaczem zbiornika.

Centralne odkurzacze stosowane są najczęściej w hotelach, bankach itp. dużych urzędach. Dość często znajdują miejsce w domach jednorodzinnych. Wcale lub bardzo rzadko wykorzystywane są w blokach.

Cena samej jednostki podstawowej odkurzacza waha się od 1.852 zł do 5.401 zł. Nie wystarczy to jednak, aby posprzątać dom. Konieczne będą do tego dodatkowe elementy: gniazda (64–76 zł), rury i złączki (1–7 zł) oraz wyposażenie do sprzątania (641 zł). Cały komplet może kosztować np. 3500–4000 zł, w zależności od ilości gniazd, wielkości domu itp. Odkurzacz centralny jest instalacją stałą budynku, ponieważ zostaje weń wbudowany, a więc może być objęty ulgami inwestycyjnymi (możliwość odpisu podatkowego).

BK



Nasze biuro ogłoszeń
Białystok, ul. Suraska 1
tel./fax 42-51-16

SZWEDZKA BLACHA
DACHÓWKOWA
24,00 zł/m2 cena netto
TRAPEZOWA
18,50 zł/m2 cena netto
ceny orientacyjne
SIDING, RYNNY PCV
MATERIAŁY BUDOWLANE
Cegła klinkierowa 1,00 zł/szt
JAZ-BU
Hetmańska 40
tel.: 510-201
tel./fax 515-878
15450

SIDING
dachówki bitumiczne renomowanej firmy amerykańskiej z ATESTAMI
• krycie dachów materiałami własnymi i powierzonymi
• szeroka gama kolorów
• profesjonalny montaż
• NAJNIŻSZE CENY BLACHY OBRÓBKOWEJ
13863
BEZPŁATNE DORADZTWO
J&J PHU s.c. 15-338 Białystok
ul. Pułaskiego 84, tel. 633-812
po 20.00 tel. 444-442
Zapraszamy w godz. 9.00-17.00

Promocja Promocja Promocja
SIDING USA
14,85 zł/m² + VAT
TRAFFIC
ul. Kombatantów 4/1
tel. 761-344, 753-473
15446
Promocja Promocja Promocja

PRZEDSIĘBIORSTWO CERAMIKI BUDOWLANEJ W KOPLANACH

16-061 Juchnowiec, tel. 632-669

oferuje w ciągłej sprzedaży z możliwością dowozu na plac budowy własnym transportem czyste ekologicznie materiały budowlane, które zapewnią Ci: ● ciepły ● suchy ● zdrowy

DOM

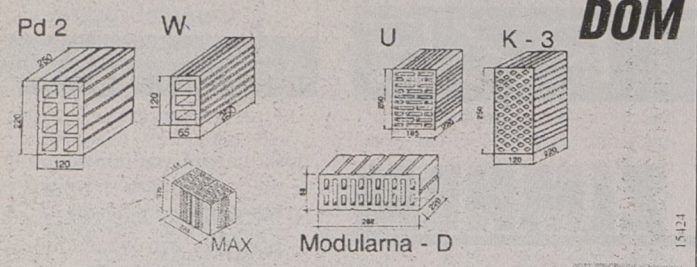

15424

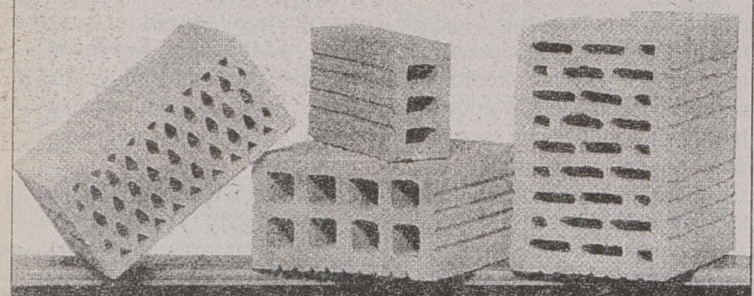

Posiadamy zezwolenie na oznaczanie wyrobów znakiem bezpieczeństwa. B

Chcesz oszczędzić pieniądze? Kup magnetyzer!

- Do samochodów
- Do pieców c.o. (gazowych, olejowych)

Przedłuż żywotność pieca i instalacji c.o. i c.w. kupując magnetyzer do wody

Zapraszamy do stoiska w dniach 12-14 września do Hali Sportowej Akademii Medycznej

DOM HANDLOWY "WENUS" PHU "AGIS" ul. Św. Rocha 14a, lok. 52, tel. 515-236, 446-419

AGIS

15663

PRZEPŁYWOWY PODGRZEWACZ WODY

o mocy 3,5 - 5,5 kW, 220 V
o mocy 9,0 - 21 kW, 380 V

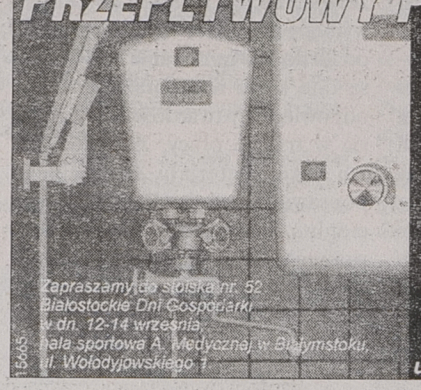

Licencja: thermo KING

oznaczony złotym medalem na "EXPO" w Brukseli

Zapraszamy do stoiska nr. 52 Białostockie Dni Gospodarki w dn. 12-14 września, hala sportowa A. Medycznej w Białymstoku, ul. Wołodyjowskiego 1

Dystrybutor regionalny FART ul. Krakowska 11, tel./fax 44-66-36

15665

ZESPÓŁ MIESZKANIOWY ZACISZE



lokalizacja: Białystok, ul. Sokola, róg ul. Strusiej, (od ul. Niedźwiedziej)

REALIZACJA

1996/97

* zabudowa szeregowa, jednorodzinna
* technologia tradycyjna
* kompletne uzbrojenie terenu w sieci
* powierzchnia działek od 240 m² do 400 m²
* powierzchnia użytkowa domu 146,5 m²
* kompletne zagospodarowanie terenu (drogi, ogrodzenia, oświetlenie)
* warunki płatności: ustalona w umowie cena rozłożona na raty w okresie realizacji

zbimar

Istniejąca od 1988 r firma developerska specjalizuje się w realizacji zespołów mieszkaniowych. Dotychczas zrealizowano:
* MZM, ul. M. Konopnickiej - 14 segmentów,
* ZM "SKRAJ", ul. Pod Krzywą - 30 segmentów,
* ZM "PRZYLESIE", ul. Zwierzyniecka - 24 segmenty (w trakcie realizacji)

PPU ZBIMAR Sp. z o.o.
15-182 Białystok, ul. 27 Lipca 42/2,
INFORMACJE w godz. 8.00 - 15.00, tel. 750-971

zbimar

15665

OFERTA SPECJALNA

Białystok, ul. Św. Rocha 5

- NOWOCZESNE LOKALE HANDLOWE W DUCHU ZABYTKOWEJ ZABUDOWY
- lokale handlowe od 16 do 200 m²
- parking dla właścicieli lokali użytkowych
- nowa aranżacja terenu
- własność notarialna
- dogodne warunki płatności

AGENCJA LOKATOR: ul. M.C. Skłodowskiej 3, tel. 42 20 75

15467

PHU CHOJNSKI PRZEDSIĘBIORSTWO HANDLOWO-USŁUGOWE

Hurtownia Materiałów Budowlanych w Woli Zambrowskiej k. Zambrowa
tel./fax (0-86) 71-37-55



Od fundamentu po dach

Siding z USA

16 zł / 1m2 z VAT

Wyroby sprzedajemy w cenach producentów ceny: hurtowe i detaliczne
Zapraszamy codziennie 7.00 - 17.00, sob. 7.00 - 14.00
Atrakcyjne upusty, zabezpieczamy transport.

14800

ZAKŁAD PRODUKCYJNY ES

produkujemy na indywidualne zamówienie

OKNA plastikowe

system PANORAMA

Biuro handlowe:
Białystok, ul. Warszawska 21 lok. 115
tel/fax 436 800 w. 223

13878

Urządzamy mieszkanie

Tkanina na stół

Przychodzi taki dzień, że mamy dość harcerskiej zgrzebności przy stole. I to nie tylko od wielkiego dzwonu, ale ot tak, na co dzień. Życzymy sobie jadać wytwornie, a przynajmniej nie byle jak.

Warto więc skompletować sobie zestaw kilku obrusów na różne okazje.

Najważniejsze będą przykrycia jednobarwne. Przyda się ich kilka w domu. Powinniśmy mieć białe, ale także kolorowe, w zależności od dominującej kolorystyki wnętrza.

Przyjęło się, że na szczególne uroczystości najwłaściwsze są mięsiste obrusy adamaszkowe, z bogatym deseniem wyrobionym poprzez zróżnicowanie splotu tkaniny. Jednobarwne obrusy z adamaszku zwyczajnie obrębione kosztują od 40 do 65 zł, w zależności od rozmiarów. Za stuprocentowo lniany kwadratowy obrus, ze starannie wykończonym brzegiem trzeba zapłacić 84 zł.

Ciekawiej prezentują się stoły nakryte w sposób kombinowany, gdzie jednolity obrus stanowi tło dla drugiego, mniejszego i bardziej dekoracyjnego. Może to być obrusek z lnu drukowanego, indyjska chusta – serweta malowana w charakterystyczne desenie lub obrus rozszywany koronkami, albo haftowany.

Na zwykłe okazje dobre są zestawy dwóch lnianych serwet, z których na większej jednobarwnej zostanie położona ukośnie mniejsza i wzorzysta. Desenie kwiatowe będą najlepsze do podwieczorków w ogrodzie i na balkonie. Przyda się wówczas zestaw kilku plastikowych klipsów przytwierdzających obrusy do blatu, aby wiatr ich nie unosił. Do kolacji przy świecach pasują wzory drukowane lub paski, a do rodzinnego obiadu z krupnikiem – desenie kraciaste.

Na szczególne okoliczności proponujemy obrusy haftowane, najlepiej ażurowe, mereżkowe lub haftowane wzorem richelieu. Bardzo ładne wzory można spotkać w Cepeliach. Szczególną zaletą dziurkowanych serwet jest to, że spod spodu prześwieca kolorowe tło obrusa bazowego. Powinny do niego pasować serwetki, podstawki, świece, kwiaty i inne dekoracje zdobiące stół.

Na przyjęcia typu bufetowego lepiej nadają się swobodniejsze koncepcje łączenia obrusów. Może to być barwna tkanina przerzucona z niedbałością skosem przez fragment stołu albo zasuplona w jednym tylko rogu stołu w formę kokardy. Do tego celu właściwsze będą serwety lekkie np. ze zwiewnej bawełny.

BK

Odkurzacze

-2407 -405 -406
-1407 pior. -2404
-2406 pior. -3404

ETA

Domel

Dystrybutor PHU - Domel
Hurt-Detal AGD RTV
ul. Piłsudskiego 58, tel. 18-43-22
18-400 Łomża

Cechy
- podwójna warstwa wyciszająca
- czterokrotna filtracja powietrza
- zbiornik na kurz
- zwijacz przewodu
- gumowa osłona zabezpieczająca meble
- schowek na wyposażenie odkurzacza
- zawiadamia o przegrzaniu silnika
- pełna gama kolorów
- moc 900-1250 W
- worki tekstylne i papierowe



weź mnie

- 2 LATA GWARANCJI NA SILNIK

Ostrołęka	B&W, ul. Kopernika 4c, tel. 029 2808
Białystok	Stoisko AGD nr 1, Hala MARKO, tel. 085 539820 w. 8
Łomża	ELSON, ul. Dworna 27, tel. 086 144158
Pisz	Biały Dom Towarowy, ul. Daszyńskiego 6, tel. 0117 32656
Pisz	DARO, ul. Kościuszki 5, tel. 0117 33107
Giżycko	PIOTRUŚ PAN, ul. Kościuszki 25f, tel. 0878 6029
Ostrów Maz.	Dom Handlowy PIERSA, ul. 3 Maja 26, tel. 0217 62054
Kolno	Sklep AGD, ul. Wojska Polskiego 67 a
Grajewo	Sklep AGD, ul. Wojska Polskiego 9, tel. 086 723488
Grajewo	TWÓJ DOM, ul. Wojska Polskiego 50a, tel. 086 722309

15607

PAPA LEPIK

BI. OCYNKOWANE 0,5 do 2 mm
- aluminiowe 0,5~6 mm
- czarne 0,5~6mm
- powlekane (dach trap.)

STAL ZBROJENIOWA
- gładka - żebrowana

RURY STALOWE
- czarne - ocynkowane 3/8" - 2 1/2"

KSZTAŁTOWNIKI
- stalowe: walcowane - zimnogięte
- kątowniki - ceowniki, dwuteowniki
- przekroje zamknięte - płaskowniki

Suchy tynk - akcesoria
- papy - lepik - dysperbit abizol KL, R
- eternit - ościeżnice stalowe
- grzejniki żeliwne i aluminiowe - siatki ogrodzeniowe i budowlane - cement - wapno
- styropian M15, M20, M20 frez
- wełny mineralne 5~15cm
- okna dachowe VELUX

15340B

ZAPEWNIAMY TRANSPORT

HeBUD Białystok, ul. Zwycięstwa 39c tel./fax 516-811 tel. 512-354 w. 44 godz. 7-16, sob. 8-14

EUROTAP



15342

TAPETY
KASETONY SUFITOWE
FARBY, KLEJE
OKLEINY
MEBLOWE

Białystok, ul. M. C. Skłodowskiej 7, tel./fax 422-274, tel. 420-580, godz. 10.00-18.00, soboty 10.00-15.00

URZĄDZAMY KUCHNIĘ Z „GAZETĄ WSPÓŁCZESNĄ"



Co tydzień we wtorkowych wkładkach Gazety „Dom i Wnętrze" prezentujemy jeden z salonów kuchennych naszego regionu. Mamy nadzieję, że w ten sposób pomożemy naszym Czytelnikom wybrać najlepsze meble do swojej kuchni.

Szansę na zaistnienie w naszym informatorze kuchennym mają firmy i sklepy, które sprzedają lub produkują meble kuchenne.

BK

Kuchnie z ELMEB-u

Poszczególne szafki i sprzęty kuchenne powinny być ustawione według odpowiednich norm. To one bowiem decydują o funkcjonalności całej kuchni. Precyzyjne wymiary pozwalają na wygodną pracę każdej gospodyni. Nie trzeba wówczas przemierzać wielu metrów, aby ugotować posiłek. W dobrze zaprojektowanej kuchni wszystko powinno być na odpowiedniej wysokości i we właściwej od siebie odległości.

PPH „ELMEB" w Łomży działa od 1990 r., kontynuując tradycje, istniejącego w tym miejscu nieprzerwanie od 1948 r., składu meblowego. Meble kuchenne eksponowane są w wydzielonej części pawilonu, na powierzchni ok. 150 mkw.

JAKIE SĄ KUCHNIE ELMEB-u?

Firma bazuje na wyrobach sześciu dużych producentów krajowych mebli kuchennych. Podstawowym bowiem założeniem jest utrzymanie ciągłości sprzedaży eksponowanych wzorów. Można tutaj wybierać spośród 30 wzorów. Są komplety z litego drewna sosnowego, dębowego, modnej ostatnio płyty MDF w szerokiej gamie kolorystycznej. Największym powodzeniem cieszy się biel, brąz i naturalna sosna.

Tradycję próbuje złamać kilka prezentowanych nowości. Np. zestaw o ciepłoseledynowej barwie drzwiczek frontowych, bokach białych, o chropowatej fakturze lic, otrzymywanej z zastosowaniem specjalnej technologii komputerowego nakładania składników farb. W innym zestawie zastosowano drewniane, ciemnobrązowe „lamówki" na brzegach pastelowych powierzchni.

Kilkanaście zestawów kuchennych jest do kupienia od ręki – to oferta dla najbardziej niecierpliwych klientów.

JAK WYBRAĆ KUCHNIĘ?

Bardziej wymagający przychodzą do ELMEB-u z dokładnie wymierzoną kuchnią i na miejscu precyzują swoje oczekiwania co do jej umeblowania. Jeśli już zdecydują się na konkretne wzornictwo, stawiając na „Agatę" czy „Kubę", mogą spośród 21 próbek lic szafek wybrać tę najwłaściwszą. Do niej dostosowują kolorystykę, materiał i fakturę blatów spośród 20 możliwości pokazanych na wzorcowych płytkach. Także okucia są do wyboru – jest ich około 20 rodzajów. Następnie spośród prezentowanych szafek – wiszących i stojących – wybieramy te, które najlepiej będą prezentować się w naszej kuchni.

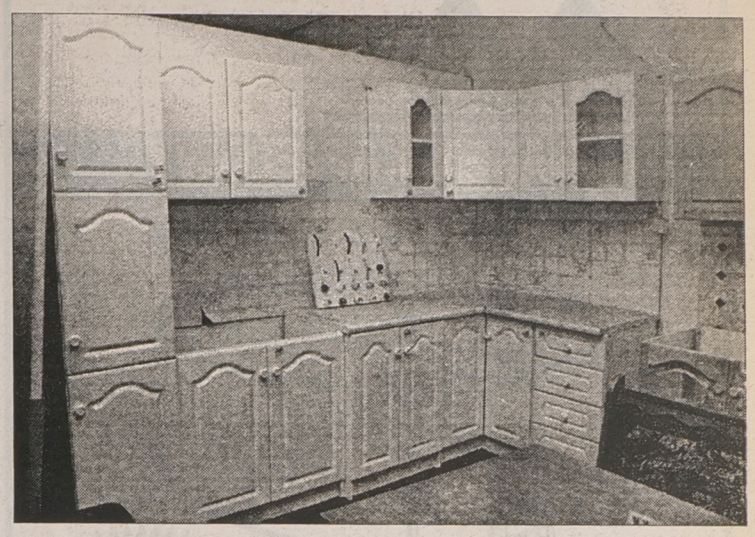

Sklep udziela 12-miesięcznej gwarancji na sprzedawane meble oraz dodatkowo trzymiesięcznej rękojmi.

Sprecyzowane zamówienie można uzupełnić o panele oświetleniowe, krzesła, stoły, taborety, zabudowę pralki, zmywarki czy lodówki. Na dostawę wybranych mebli czeka się około trzech tygodni.

JAK KUPIĆ KUCHNIĘ W ELMEB-u?

Oprócz zapłaty gotówkowej sklep proponuje ratalny system sprzedaży za pośrednictwem banku PBK SA. Wszystkie formalności można jednak załatwić na miejscu. Dodatkową zachętą jest miesięczna karencja w spłacie pierwszej raty. Przy zakupie nie przekraczającym 2000 zł, przy średnich zarobkach osoby kupującej wynoszących minimum 870 zł miesięcznie, nie są potrzebni żyranci.

ILE BĘDZIE KOSZTOWAĆ KUCHNIA ELMEB-u?

Najtańszy zestaw mebli kuchennych kosztuje 870 zł. Przykładowo „Marian" – długość zabudowy 2,60 m, lica z drewna, boki zharmonizowane z nim, ale wykonane z płyty – wyceniony jest na 1560 zł.

Firma nie pobiera opłat za doradztwo w sprawie kompozycji i wyboru mebli kuchennych. Natomiast bardziej wymagający klient może skorzystać z usług współpracującego z nią plastyka, projektanta wnętrz.

ELMEB nie zajmuje się montażem szafek, tłumacząc to brakiem zainteresowania klientów na tego rodzaju usługi.

Za transport mebli na terenie Łomży nie pobiera się opłat. Natomiast za dowóz do sąsiednich miejscowości – dopłata jest liczona po tzw. kosztach własnych.

NINA OMELCZENKO
Fot. A. Zgiet

Okna
TERRAZYT
OKNA NA CAŁE ŻYCIE
PCV–ALUMINIUM
PRZEDSTAWICIELSTWA HANDLOWE
Okna Drzwi Witryny
BIAŁYSTOK, ul. MŁYNOWA 21 p. III, pok. 300, tel./fax (085) 45-40-34, tel. (085) 42-70-00 do 09 wew. 208
OSTROŁĘKA, ul. PIŁSUDSKIEGO 38, tel./fax (029) 66-64-64
GIŻYCKO, ul. SUWALSKA 30, tel./fax (0878) 25-22
SUWAŁKI, ul. PUŁASKIEGO 63, tel. (087) 67-50-87 fax (087) 67-48-11
BIELSK PODLASKI, ul. PIŁSUDSKIEGO 41, tel./fax (085) 30-32-67 lub 30-24-42
15410

materiały klinkierowe
Sufity napinane i podwieszane BARRISOL i LAKO
w pięćdziesięciu kolorach z odbiciem lustrzanym.
- cegły klinkierowe i elewacyjne (kształtki)
- cegły: pełna, dziurawka, kratówka
- dachówki ceramiczne i cementowe
- płytki elewacyjne, podokienniki
- gresy
- piaskowce, marmury i granity
- włoskie płytki ceramiczne
- wyroby z lastryka: płytki, schody, cokoliki
- płytki i obrzeża wibroprasowane
- polbruk
- STYROPIAN
- chemia budowlana: tynki ISPO
- blacha szwedzka LINDAB
15-168 Białystok, ul. Wysockiego 69, tel./fax 751-596, 762-468
15463

WAREX
Ignatki, k. Białegostoku
631-033, 632-619
Producent Betonowych Bloczków Fundamentowych
38x25x12
ciężar 26 kg
cena - 1,20 zł + VAT
Niemiecka technologia za przystępną cenę
ZAPEWNIAMY TRANSPORT
ZAPRASZAMY w godz.: 7⁰⁰ - 16⁰⁰
15458

WAREX
Ignatki, k. Białegostoku
631-033, 632-619
Oferuje hurtowo i detalicznie
cement worki
gipsy, płyty — Cegły:
akcesoria — szamotowe
papy, lepik, wapno — palone zwykłe
wełna, maty — klinkierowe
styropian — Gozdnica
dachówka ceramiczna — Boral Polska
stal żebrowana — Gumkowski
walcówka, ościeżnice — Jopek
gresy, piaskowiec — Lode
bloczki fundamentowe — stolarka wewnętrzna
VELUX - okna do poddaszy
INNE MATERIAŁY BUDOWLANE
WĘGIEL, KOKS, NAWOZY
ZAPEWNIAMY TRANSPORT
ZAPRASZAMY
w godz.: 7⁰⁰ - 16⁰⁰
15459

BABYLON BIAŁYSTOK
ul. Ciołkowskiego 88A, tel./fax 410-002
ZAPRASZAMY W GODZ. 8.00-18.00
PRZYJDŹ - ZOBACZ - KUP
STOLARKA BUDOWLANA
ROLETY Z ALUMINIUM
DRZWI PŁYTOWE OKLEINOWANE
PRZECIWPOŻAROWE,
OKNA PCV, DRZWI DREWNIANE, BRAMY GARAŻOWE HÖRMANN
OKNA STOLBUD Sokółka S.A.
DRZWI PORTA
PORTA znaczy DRZWI
15461
SPRZEDAŻ RATALNA DO 10.000 BEZ ŻYRANTÓW ☆ ZAPEWNIAMY TRANSPORT, MONTAŻ
BONIFIKATA 10% - OD CENY PRODUCENTA NA WYROBY STOLBUD SOKÓŁKA

CEMENT WAPNO CEMENT WAPNO CEMENT WAPNO
CEMENT P35D już od 140 zł/t + 7% VAT
w workach 50 i 25 kg
WAPNO HYDRATYZOWANE WORKOWANE
już od 200 zł/t
15169
CEMEI S.A.
ZAPEWNIAMY TRANSPORT
Białystok, ul. Octowa 5, tel./fax (0-85) 426-586, 424-349

Dom Polski - Twój Dom
Zbuduj go z naszą pomocą!
CENTRUM STOLARKI BUDOWLANEJ
- oferta 9 czołowych producentów
- stolarka drewniana, z PCV i aluminium
- wszystkie typy okien i drzwi
- gwarancje i certyfikaty
- doradztwo • transport • montaż
MATERIAŁY BUDOWLANE:
- wełna • styropian
- folie dachowe i fundamentowe
- suchy tynk • papy
- siatki i słupki ogrodzeniowe (PCV)
- rynny z PCV • pianki montażowe
"Dom Polski" Sp. z o.o.
15-661 BIAŁYSTOK
Szosa Płn.-Obwodowa 94
tel./fax 54-04-04, tel. 54-23-23
Centrum Handlowe "Dojlidy"
BIAŁYSTOK, ul. Dojlidy Fabryczne 1
tel. 329-988
15448

DRZWI, OKNA, ROLETY
PCV
wg niemieckiego systemu
VEKA
ALUMINIUM
wg belgijskiego systemu
REYNAERS ALUMINIUM SYSTEMS
PRODUKCJA • SPRZEDAŻ • MONTAŻ
15346
"FASADA" s.c. Białystok, Warszawska 6A, pok. 14, tel. 436-838.

bm

PPU Mark Bud Sp. z o.o. Białystok, ul. Młynowa 21

MARK-BUD

BASEN KĄPIELOWY

dla całej rodziny

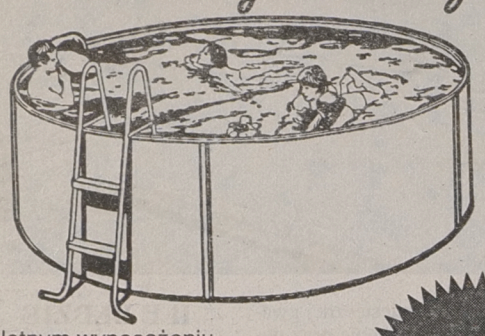

W kompletnym wyposażeniu
- ❑ zestaw filtrujący
- ❑ drabinka

Cena promocyjna 1.350 zł

CENTRUM TECHNIKI SANITARNEJ
Białystok, ul. Młynowa 21, tel. 426-631

15441

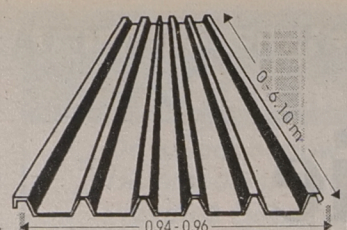

WYMIAROWE TRAPEZOWANIE BLACH
BLACHY OCYNKOWANE

do 2 m szerokości,
6,10 m długości
i 1,0 mm grubości

- na materiale własnym lub powierzonym
- sprzedajemy blachę ocynkowaną

KRYJĄC DACH BLACHĄ TRAPEZOWANĄ W NASZYM ZAKŁADZIE, ZAOSZCZĘDZISZ NA MATERIALE I ROBOCIŹNIE.

TRAPEZ
Władysław Dąbrowski
Białystok • ul. Armii Ludowej 82
(wjazd od ulicy Raginisa w ulicę Kolbego)
w godz. 8-16 • tel/fax 752-110

HURTOWNIA DOMRED

15-461 Białystok, ul. Waryńskiego 32 A
tel. 524-713, 517-774, fax 524-281

SANPLAST

NOWA OFERTA
- ❑ Nośniki do wanien i brodzików CORRECTA
- ❑ Grzejniki panelowe FERROLI
- ❑ Ekskluzywne pochłaniacze kuchenne

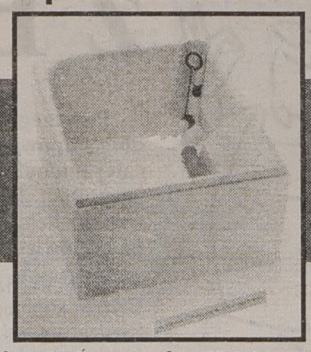

15347

MASZ WYBÓR... WYBIERZ DOMRED

ZAPRASZAMY DO WSPÓŁPRACY SKLEPY, HURTOWNIE, FIRMY BUDOWLANE

KABINY NATRYSKOWE "SANPLAST"
WANNY I BRODZIKI "OCEAN"
ZLEWOZMYWAKI "ARISTON"
ARMATURA SANITARNA

ZNAKOMITA NOWOŚĆ!

Aluminiowa powlekana
blacha dachówkowa

ALUDACH

Absolutna rewelacja
Najwyższa jakość

ZAPRASZAMY DO WSPÓŁPRACY

MURBET

19-300 Ełk, ul. Cmentarna 4D
tel./fax (087) 100-300, 103-625

15582

CEMENT • CEMENT

Cementownia "REJOWIEC" S.A.

Oficjalni Dystrybutorzy

TRAFFIC K.POPŁAWSKI **Białystok** tel. 761344
ul.Komabatantów 4/1
PPHU KAMIR M.LEBIEDZIŃSKI **Białystok** tel. 328437
ul.Baranowicka 115
PHiZR "SCh" Sp. z o.o. **Suwałki** tel.665735 ul.Szkolna 8
Przeds. Handlowe RABA s.c. **Raczki** tel. 550 (b. baza SKR)
Hurtownia FLORIAN s.c. **Piątnica** tel.171115 ul.Włościańska 15
PHU ANNA A.J.KACZYŃSCY **Zambrów** tel. 712339
ul.Wojska Polskiego 102
Gminna Spółdzielnia "SCh" **Goniądz** tel.16, 40 ul.Szpitalna 3
PPHU VIGA **Jedwabne** tel. 172122 ul.Jana Pawła II 7

BUDUJĄCA JAKOŚĆ

INFORMACJE: Dział Marketingu - tel. (082) 664 792, fax (082) 664 795

CEMENT • CEMENT

14789

EŁK - SUWAŁKI - PISZ - SEJNY

TRANSBUD

Materiały budowlane i hutnicze

cement • wapno • papy asfaltowe • lepik • Izobud • styropian • wełna mineralna • gazobeton • bloczki • cegły eternit • ościeżnice metalowe • grysy • piasek • żwir • stal zbrojeniowa i kształtowa

** w konkurencyjnych cenach, z dowozem **

Ełk, ul. Łukasiewicza 1, tel. 108-423
Suwałki, ul. Północna 27, tel. 675-979
Pisz, ul. Wojska Polskiego 35, tel. 34-512
Sejny, (SKR) ul. Łąkowa 5, tel. 163-434.

** codziennie 7-16, w soboty 7-13 **

15256

15134

Spółdzielnia Mieszkaniowa "Budowlani"

SM BUDOWLANI

MIESZKANIA

w małych domach mieszkalnych na osiedlu Nowe Miasto



- terminy realizacji - I, II i III kw. 1997
- gwarantowana cena - 1290 zł/m²
  przy efektywnym koszcie od ok. 950 zł/m²
- dogodne raty
- garaże

*budynki o 12, 18 i 24 mieszkaniach
*maksymalnie 6 mieszkań na klatce
*mieszkania jedno- i dwupoziomowe o powierzchni od 43 do 112 m2
*stolarka okienna PCV z doskonałymi okuciami niemieckiej firmy ROTO
*super silne antywłamaniowe drzwi firmy Witex Super Lock, dające zniżki w ubezpieczeniach do 30%
*dowolna aranżacja wnętrz
*zaawansowanie budów pozwala na odpis od dochodów pełnego limitu jeszcze w 1996 roku
*możliwość likwidacji książeczek PKO i uzyskania premii gwarancyjnej

15-349 Białystok, ul. Rzymowskiego 8,
tel. (085) 44 92 04, fax (085) 44 94 75.

ELMAR

Białystok, ul. Wiewiórcza 66
Tel. (085) 416-480

BONIFIKATA do 15%

- SUCHE TYNKI NIDA GIPS Akcesoria, gipsy, narzędzia
- TAPETY Z WŁÓKNA SZKLANEGO SEMIN
- TERMOIZOLACJE
- STYROPIAN
- FOLIE BUDOWLANE
- SUFITY PODWIESZANE

ROCKWOOL Gullfiber

- POKRYCIA DACHOWE
  Płyty faliste Onduline - gwarancja 15 lat
  Dachówki bitumiczne Blachy dachówkowe
- SIDING WINYLOWY Wolverine Technologies (USA)
- OKNA DACHOWE VELUX FAKRO
- RYNNY PCV MARLEY
- ELEKTRYCZNE KABLE GRZEWCZE DEVIFLEX

THERMATEX

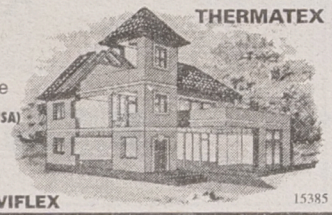

15385

CEMENT
dystrybutor cementowni "Chełm"
cegła klinkierowa, wapno, gipsy, szpachla, papa, lepik, abizol, płyta gipsowa – akcesoria wełna mineralna, styropian, nawozy, mieszanki, węgiel, koks, miał
Dealer Nadwiślańskiej Spółki Węglowej
Ceny hurtowe i detaliczne zapewniamy transport
Księżyno, ul. Alberta 6
tel. 632-289
P.W. BAZAROL s.c.
15143



Najważniejsi goście podczas konferencji prasowej. Od prawej: Kazimierz Głowala, dyrektor ds. produkcji Ytonga; Jerzy Dobek, wojewoda ostrołęcki; Dieter Görres, przewodniczący Rady Nadzorczej Ytonga; tłumacz; Michael Mentz, członek Zarządu Ytonga.

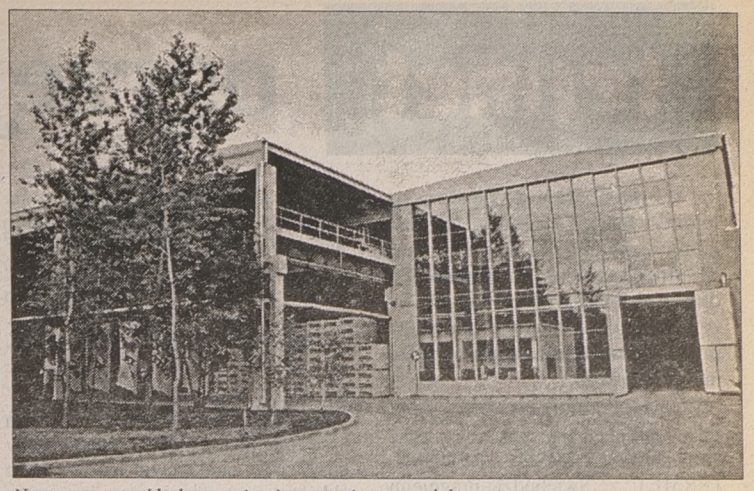

Na zewnątrz zakładu panuje niesamowity porządek

Wszystkie zalety ytonga skupiają się na – precyzji wykonania

Nowy sposób na budowy

W ubiegły piątek, w obiektach dawnego ostrołęckiego Prefabetu, otwarty został pierwszy w Polsce zakład produkujący ytong – nowy materiał budowlany. Jest to beton komórkowy, składający się z naturalnych surowców.

Beton komórkowy o nazwie ytong zawdzięcza swoje istnienie królowi szwedzkiemu. Król zaniepokojony rosnącym na początku XX wieku deficytem drewna w swoim kraju nakazał wynalezienie nowego, taniego materiału budowlanego. W 1924 roku architekt szwedzki Erixon uzyskał po raz pierwszy produkt o tej nazwie. W pięć lat później rozpoczęła się masowa produkcja ytonga.

Beton komórkowy – ytong posiada cechy zbliżone do drewna, wyliczając dodatkowo: całkowitą niepalność, mrozoodporność i minimalną odkształcalność. Pierwszy raz ytong zawitał do Polski w 1947 roku, wcześniej niż np. do Niemiec. Jednak klimat polityczny w naszym kraju nie sprzyjał zagranicznym inwestycjom, stąd rozwój ytonga na Zachodzie.

Wyroby z ytonga charakteryzują się wysokimi parametrami technicznymi i ekologicznymi. Do produkcji wykorzystywane są naturalne surowce: piasek, wapno i woda z domieszką aluminium. Podczas zachodzących reakcji chemicznych w masie betonu uwalnia się wodór, który tworzy charakterystyczne dla betonu komórkowego pory. Są one małe i jest ich bardzo dużo, co wpływa na wysokie właściwości izolacji termicznej.

Stąd wzięła się charakterystyczna cecha technologii ytonga – mur jednowarstwowy, nie wymagający dodatkowych warstw ocieplających w przypadku ścian zewnętrznych. Dzięki różnym elementom systemu można z ytonga wznosić nie tylko ściany, ale również stropy i konstrukcje dachowe – łącznie z ich wykończeniem tynkami mineralnymi. Zmienia to całkowicie organizację pracy na budowie. Wymiary i ciężar elementów są tak dobierane, że ich podnoszenie nie jest kłopotliwe dla murarzy – skraca się czas stawiania poszczególnych ścian. Zaostrzone tolerancje wymiarowe do 1 mm pozwalają na używanie specjalnej cienkowarstwowej zaprawy ytong. W ten sposób milimetrowej grubości spoina wyklucza powstawanie mostków termicznych w przegrodach.

Ytong jest materiałem bardzo łatwym w obróbce. Za pomocą zwykłej piły elementy można skracać i wycinać w dowolnych kształtach.

Prowadzenie budowy z ytonga pozwala uniknąć stosowania na budowie betoniarek i ciężkiego sprzętu budowlanego. To z kolei daje możliwość oszczędności w nakładach pracy i transporcie.

Firma Ytong współpracuje ze Światowym Funduszem Ochrony Przyrody. Ytong produkuje materiał zgodnie z naturą poprzez maksymalne zmniejszenie zużycia energii w czasie produkcji oraz zminimalizowanie odpadów. Wpływa to na zdrowy mikroklimat w pomieszczeniach wznoszonych z tego materiału.

Fabryki ytonga mają zamknięty obieg produkcyjny, są więc wolne od odpadów. W Europie pracuje 27 wytwórni w 19 krajach, na czterech kontynentach świata w 28 krajach jest ich 44. Rocznie wytwarzają one 8 mln msześc. materiału. W tym roku rozpoczęła się budowa zakładu na Florydzie, planowana jest też inwestycja w Chinach, Tajlandii i Turcji.

BARBARA KLEM
Fot. Andrzej Zgiet

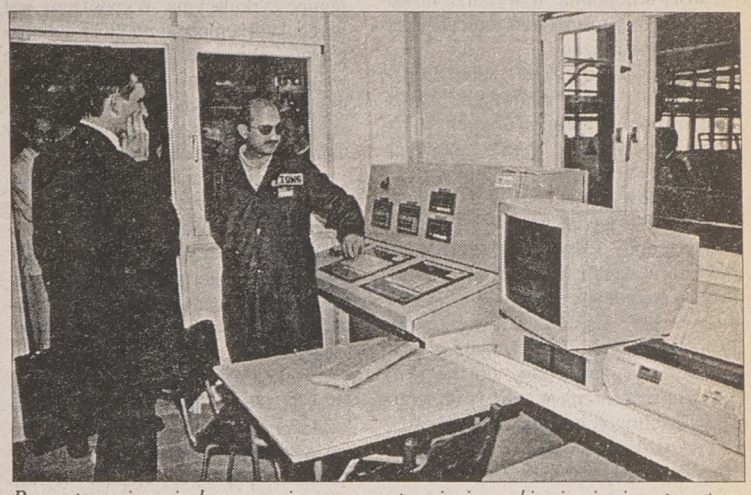

Przygotowaniem piaskowo-wapienno-cementowej mieszanki zajmują się automatyczne urządzenia sterowane przez komputery

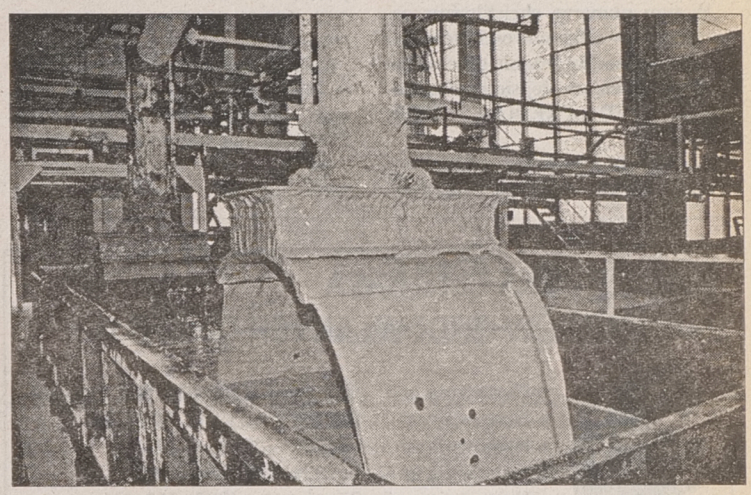

Gotowa masa wlewana jest do form

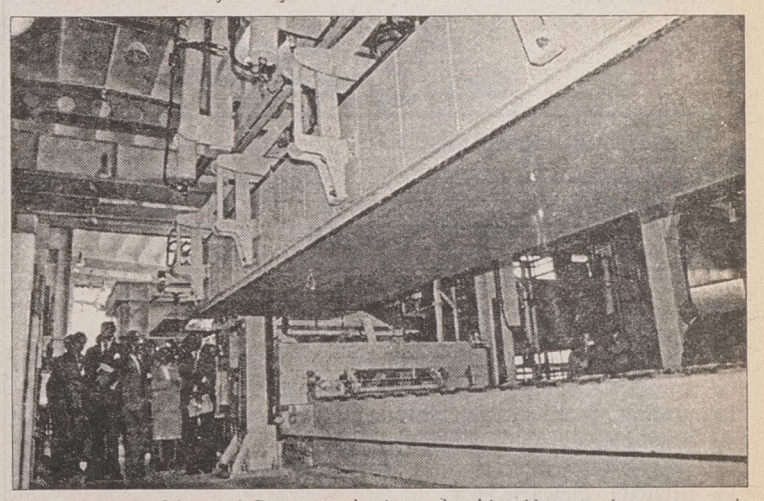

W temperaturze 26 stopni C masa podwaja swoją objętość, a po pierwszym etapie twardnienia przenoszona jest na stół krajalniczy. Bloczki wycinane są drucikami - z dokładnością do 1 mm

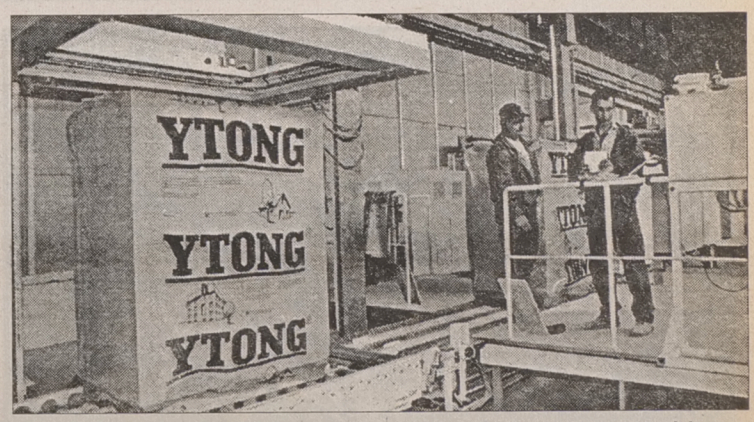

Gotowe elementy pakowane są w charakterystyczne dla firmy żółto-czarne folie

Produkuję KOTŁY c.o.
typu UKS od 1,8 do 70 m² na węgiel, miał, drewno oraz z nadmuchem stałopalne na 24h
15675
PLESZEW
(0-62) 42-22-40

AKWA BUD
Przedsiębiorstwo Instalacyjno-Budowlane
15-156 Białystok, ul. Hawki 10, tel./fax 762-404
BUDOWA
PROJEKTOWANIE
SPRZEDAŻ
INSTA A JI
E NTRA NE O
ODKURZANIA
15603

WYROBY ŻELIWNE
KZO Końskie
rury
włazy
wpusty
kształtki itp.
niskie ceny
mirpol
15-620 Białystok, tel. 512-606
ul. Elewatorska 29, tel. 514-061, fax 514-063

Pompy
ściekowe
hydroforowe
głębinowe
ciepłownicze
uzdatnianie wody
przepompownie
Firma BARTOSZ
15383
Białystok, ul. Warszawska 5,
tel. (085) 436-171, tel./fax 436-507
Suwałki, ul. E. Plater 1, tel. (087) 664-998.

palisander
PPU PALISANDER Sp. z o.o.,
15-111 Białystok, ul. 1000-lecia P.P. 4
tel./fax 53-85-29, tel. 75-42-24 w. 290
O F E R U J E
AGREGATY PRĄDOTWÓRCZE
HONDA
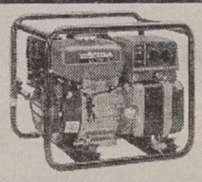
HONDA
ORAZ: ZAGĘSZCZARKI, SPAWARKI, PIŁY DO ASFALTU, TARCZE DIAMENTOWE, POMPY WODNE, SZLAMOWE PRZECINARKI DO CERAMIKI
15662

termet ogrzeje wodę i Twój dom!

Wkrótce zakończy się okres urlopów i letnich miesięcy. Nieubłaganie niestety zbliża się pora chłodnych jesiennych i zimowych dni, a w konsekwencji kolejny sezon grzewczy. Wielu z nas stanie przed dylematem zakupu urządzenia grzewczego.

W nowym cyklu artykułów przybliżających całą gamę gazowych urządzeń produkcji ZZSD „PREDOM – TERMET" ze Świebodzic pragniemy Państwu dopomóc w wyborze nowoczesnego i stosunkowo taniego urządzenia grzewczego.

Jak wiadomo ZZSD „PREDOM – TERMET" jest czołowym krajowym producentem gazowych wyrobów grzewczych, m.in.: gazowych podgrzewaczy wody przepływowej (łazienkowych – 17 kW i kuchennych – 8,7 kW); gazowych kotłów c.o. (jedno– i dwufunkcyjnych) zarówno w wersji wiszącej jak i stojącej w przedziale mocy od 19,8 kW do 29 kW; elementów programująco–sterujących do automatów pralniczych i zmywarek do naczyń; serwomechanizmów do samochodów osobowych i dostawczych itd.

Praktycznie nie ma w Polsce rodziny, która nie zetknęłaby się z wyrobem ze znanych cenionych świebodzickich zakładów.

W tym numerze chcielibyśmy zaprezentować kilka nowości które, już w nadchodzącym sezonie grzewczym będą dostępne w całej sieci dystrybucyjnej ZZSD „PREDOM – TERMET".

Pierwszym wyrobem, jest gazowy jednofunkcyjny kocioł c.o. typ GCO–10–15 o nominalnej mocy 10kW, który służy do ogrzewania pomieszczeń o niewielkiej kubaturze, tj. do 200 m^3 (ok. 80 m^2). Z uwagi na ogromną ilość lokali komunalnych, spółdzielczych itp. – o niewielkim metrażu – jest pewne, iż kocioł ten stanie się poszukiwanym wyrobem na polskim rynku w zakresie kotłów c.o. małej mocy.

Kocioł GCO–10–15 jest urządzeniem naściennym, w którym obieg wody grzejnej (w zamkniętym lub otwartym układzie c.o.) wymuszony jest przez pompę cyrkulacyjną. Wyposażony jest w regulator temperatury, który automatycznie utrzymuje żądaną temperaturę w pomieszczeniu. Kocioł sterowany jest najnowszej generacji zespołem elektronicznym, posiadajcym wbudowany układ przeciwzamarzaniowy.

Zastosowanie automatycznego włączania pompy przez sterownik poza sezonem grzewczym zapobiega gromadzenia się w niej kamienia kotłowego.

Wyposażenie kotła w szereg nowoczesnych zabezpieczeń zapewnia użytkownikowi bezawaryjną i bezpieczną eksploatację.

Kocioł GCO–10–15 jest bardzo lekki (17 kg), a jego niewielkie wymiary pozwalają na wmontowanie go np. w szereg wiszących szafek kuchennych. Minimalna sprawność cieplna wynosi 88%, co jest zgodne z rygorystyczną polską normą. Produkowany jest na gaz: ziemny, ziemny zaazotowany i płynny B, C.

Kolejną nowością, którą pragniemy Państwu przybliżyć jest gazowy dwufunkcyjny kocioł c.o. typ GCO–DP–23–17 o nominalnej mocy 23 kW, pracujący w zamkniętym i otwartym systemie c.o. Zapewnia on ogrzanie pomieszczeń o kubaturze do 465 m3 (ok. 200 m2) lub dostarczenie ciepłej wody użytkowej w ilości 8 l/min. podgrzanej o t 43 st. C. Jest kotłem naściennym, w którym obieg wody grzejnej wymuszony jest przez pompę cyrkulacyjną. Należy nadmienić, iż wspomniana rura poprzez swoje oryginalne rozwiązanie konstrukcyjne, dostarcza jednocześnie powietrze do komory spalania z zewnątrz budynku.

Dzięki zastosowaniu w kotle GCO–DP–23–17 nowego zespołu gazowego oraz elektronicznego sterownika pracy kotła, uzyskano płynną modulację wydatków gazu, a w konsekwencji płynną regulację temperatury wody grzewczej c.o. i wody użytkowej. Minimalna sprawność cieplna wynosi 88%. Omawiany kocioł produkowany jest na gaz: ziemny, ziemny zaazotowany i płynny B, C. Kocioł wyposażony jest w szereg nowoczesnych zabezpieczeń, zaś zastosowana automatyka regulująca sprawia, że jego użytkowanie jest wygodne i bezpieczne.

Trzecią nowością, którą chcemy Państwu zaprezentować, jest gazowy ogrzewacz pomieszczeń typ GOP–1, który służy do konwekcyjnego ogrzewania pomieszczeń w domkach jednorodzinnych, daczach, sklepach itp.

Urządzenie to charakteryzuje się m.in. łatwością obsługi, oryginalnością konstrukcji, niezawodnością działania i oszczędnością eksploatacji. Zastosowanie nowoczesnej automatyki gazowej, zamkniętej komory spalania oraz wielu zabezpieczeń wpływa w sposób bezpośredni na wysoki poziom bezpieczeństwa funkcjonowania wyrobu.

Gazowy ogrzewacz pomieszczeń eliminuje konieczność stosowania bardzo kosztownego, tradycyjnego systemu c.o., bowiem instalacja ogrzewacza GOP–1 wymaga jedynie doprowadzenia gazu oraz odprowadzenia spalin rurą przez zewnętrzną ścianę. Należy nadmienić, iż wspomniana rura poprzez swoje oryginalne rozwiązanie konstrukcyjne, dostarcza jednocześnie powietrze do komory spalania z zewnątrz budynku.

Na wyróżnienie zasługuje fakt, iż gazowy ogrzewacz GOP–1 osiąga maksymalną wydajność natychmiast po włączeniu. Ogrzanie zaś pomieszczenia, w którym jest zamontowany, do żądanej temperatury zajmuje zaledwie kilka minut.

Bez wątpienia ogrzewacz GOP–1 nadaje się wszędzie tam, gdzie ważny jest tani i prosty montaż oraz łatwa obsługa instalacji grzewczej.

Nominalna moc opisywanego urządzenia o wymiarach 660x460x170 mm wynosi 2,76 kW, która w pełni zabezpiecza ogrzanie pomieszczenia o powierzchni 20 m^2. Sprawność cieplna osiąga 86% i tyle też wynosi sprawność całego systemu. Ogrzewacz GOP–1 przystosowany jest do spalania gazu: ziemnego, ziemnego zaazotowanego i płynnego B, C.

Należy wspomnieć, iż ZZSD „PREDOM – TERMET" posiadają szeroko rozbudowaną sieć zarówno serwisową (ok. 200 punktów), jak i dystrybucyjną – na terenie całego kraju.

Wszystkie oferowane przez przedsiębiorstwo wybory posiadają stosowne znaki bezpieczeństwa B, GIGE, UDT – dopuszczające wyroby, jako w pełni bezpieczne, do obrotu handlowego.

TERMET zaprasza Państwa do SALONU SPRZEDAŻY, który znajduje się w Świebodzicach przy ul. Wałbrzyskiej; tel. (0 74)54 07 04.

Podajemy również wykaz dystrybutorów z Państwa terenu, którzy prowadzą sprzedaż hurtową w cenach producenta:

– Białystok – ELMET, ul. Baranowicka 115, tel: (0 85)41 25 42;

– Biała Podlaska – RAPID, ul. Prosta 7, tel: (0 57)43 84 48;

– Olsztyn – TOMBUD, ul. Cementowa 3, tel/fax: (0 89)34 65 37 w. 33;

– Olsztyn – SUKCES, ul. Tracka 5, tel/fax: (0 89)26 06 81.

Art. reklamowy 15515

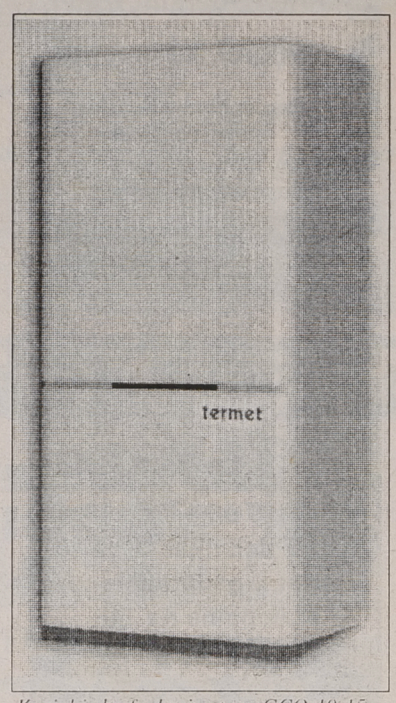

Kocioł jednofunkcyjny typu GCO-10-15

BIAŁOSTOCKA CENTRALA
MATERIAŁÓW BUDOWLANYCH SP. Z O.O.

BCMB rok zał. 1945

- Hurtownia nr 1 - Białystok (085) 615-565, 612-135
- Hurtownia nr 2 - Ełk (087) 103-878, 108-206
- Hurtownia nr 3 - Giżycko (0878) 42-10
- Hurtownia nr 4 - Suwałki (087) 666-511
- Hurtownia nr 5 - Siemiatycze (085) 552-611

Rozszerzony asortyment:

- pokrycia dachowe w tym blachy powlekane szwedzkie
- system ociepleń budynków na zewnątrz firmy ATLAS
- superbruk, płytki chodnikowe, krawężniki i obrzeża
- stolarka budowlana STOLBUD i inna
- bloczki gazobetonowe YTONG
- cegły ceramiczne, klinkierowe i inne
- płytki elewacyjne, fas. krajowe, import
- glazury polskie i importowane (OPOCZNO, PILCH, hiszpańskie)
- armatura Kraków, Jordanów i importowane
- grzejniki alum. polskie i włoskie,
- instalacje sanitarne PVC i CPVC
- płyty z wełny mineralnej
- SIDING - elewacje PCV

Przyjdź, zobacz, wybierz, a na pewno kupisz!

15241

METALKOMPLEX - Krupniki 20 k. Białegostoku
tel. (085) 612-466, lub Punkt Sprzedaży
Czyżew, ul. Słoneczna 2, tel. 322

Poleca:

Blachy ocynkowane lub ocynkowane lakierowane, gładkie, falowane, trapezowane, w różnych kolorach.
Panel fasadowy "Jan" z docieplenieм w różnych kolorach.
Falowanie lub trapezowanie blach do 2,5 mb. dł.
Rynny, rury spustowe, uchwyty do rynien i rur, kolanka, końcówki rynien.
Podkładki do papy i eternitu
Tyczki do pomidorów lub innych roślin pnących.

15249

Ponadto wykonujemy krycie dachów i elewacji z blach

Zapewniamy: - wszystkie materiały własne
- dobrych fachowców
- niskie ceny

ZAPRASZAMY

Ceramika
Hurtownia Materiałów Budowlanych
Białystok, Kleosin
ul. Baczyńskiego 37 (dojazd od pętli 11)
tel. (0-85) 631-389
Oferujemy najlepsze materiały klinkierowe poniżej cen fabrycznych
- ❑ cegły
- ❑ dachówki
- ❑ podokienniki
- ❑ płyty elewacyjne
- ❑ okna PCV
- ❑ okna aluminiowe

14903A

Autoryzowany dystrybutor firmy
projekt i transport gratis
meble sklepowe i magazynowe
Bi design
meble z rury
meble metalowe
szkło hartowane
regały i stojaki z drutu
lady,stanowiska kasowe
wózki,koszyki,manekiny,
i inne akcesoria sklepowe
tel./fax 423-671 w.399
ul. Handlowa 7 15-399 Białystok

15464

15088
ROLETY ANTYWŁAMANIOWE
systemy aluminiowe (okna, drzwi)
stolarka PCV
stolarka drewniana URZĘDOWSKI
sufity podwieszane THERMATEX
bramy garażowe zwijane i sekcyjne
wystroje wnętrz
SPRZEDAŻ MONTAŻ SERWIS
FIRMA HANDLOWO-USŁUGOWA
Białystok, ul. Fabryczna 2, tel. 750 - 107 tel./fax: 545-529
IGA

BELPAX
MATERIAŁY BUDOWLANE
OFERUJE
- stolarka okienna i drzwiowa dealer - STOLBUD WOŁOMIN
- okna PCV - dealer OKFENS CZELADŹ
- dachówka ceramiczna
- dachówka cementowa - BRAAS
- cegły klinkierowe
- płyty gipsowe - RIGIPS
- materiały izolacyjne
- cement, wapno
- stal zbrojeniowa
- pokrycia dachowe - eternit, ondulina, blachy ocynkowane, blachodachówka
- kostka chodnikowa
- rury czarne i ocynkowane
- terrazyt
- inne materiały budowlane
13848
OFERUJEMY WŁASNY TRANSPORT
ZAPRASZAMY w godz. 7.00-16.00
soboty 7.00-14.00
Giżycko, ul. Suwalska 23, tel. (0878) 22-56
Pisz, ul. Wojska Polskiego, tel. (0117) 348-54
TANIEJ - SPRAWDŹ

TANIO ZDROWO EKOLOGICZNIE
ogrzejesz swój dom kupując drewno na opał
Nadleśnictwo Łomża
ul. Nowogrodzka 60
18-400 Łomża
tel. 16-54-94
fax 16-40-27
15606
oferuje
drewno z przeznaczeniem na opał
w gatunkach sosna-brzoza-dąb-osika
w cenach obniżonych okresowo
Sprzedaż we wszystkich Leśnictwach Nadleśnictwa Łomża
ZAPRASZAMY

„Instalexpo" pożegnało Pałac Kultury i Nauki

Złoty Instalator dla „Biawaru"

W ubiegłą sobotę w Pałacu Kultury i Nauki w Warszawie zakończyły się, trwające od środy, V Międzynarodowe Targi Technik Sanitarnych, Grzewczych, Gazowych i Klimatyzacji „Instalexpo '96". Jest to największa wystawa tej branży w Polsce, a jak twierdzą niektórzy, i w całej Europie Środkowowschodniej.

W uroczystości otwarcia targów uczestniczyli m.in. premier Włodzimierz Cimoszewicz i minister budownictwa Barbara Blida. Minister Blida powiedziała, że obecność premiera w symboliczny sposób wyraża ogromne zainteresowanie rządu rozwojem budownictwa w Polsce. Po części oficjalnej delegacja rządowa zwiedziła ekspozycje. Przy niektórych stoiskach zatrzymywała się na dłużej, aby dokładnie zapoznać się z prezentowaną ofertą.



Barbara Blida i Włodzimierz Cimoszewicz na stoisku białostockiego Biawaru

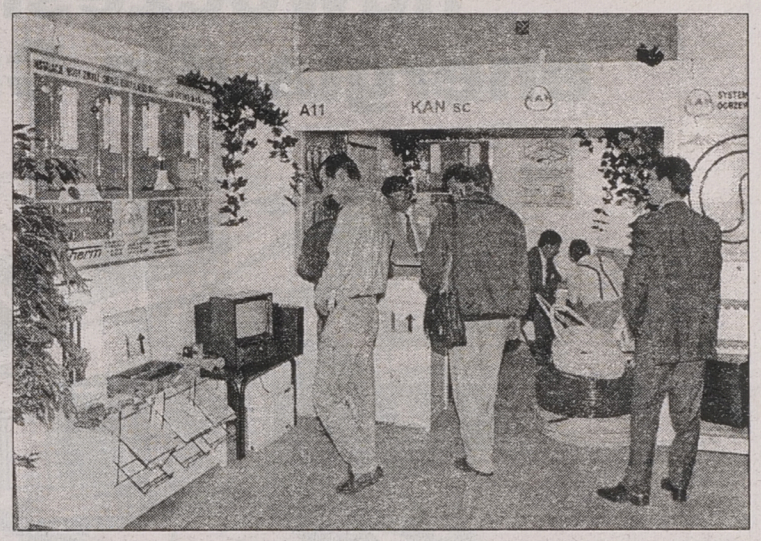

Systemy wodne i grzewcze z tworzyw sztucznych zyskują coraz większą popularność. Na targach prezentował je białostocki KAN.

MAŁO MIEJSCA

Tegoroczne targi zgromadziły 263 wystawców z 14 państw świata. Swoje stoiska rozstawili oni na ok. 16 mkw. powierzchni, zajmując dwie kondygnacje pałacu (sale i korytarze) oraz dwa lekkie pawilony rozstawione przed głównym wejściem. Bez planu łatwo było się zgubić w labiryncie większych i mniejszych ekspozycji. A i tak – co podkreślali organizatorzy – blisko 50 firmom, które najpóźniej zgłosiły chęć udziału, odmówiono ze względu na brak miejsca na tych nietypowych terenach targowych.

STATUETKA DLA „BIAWARU"

Między stoiskami z bogatą ofertą różnorodnych kotłów, różnokolorowymi instalacjami z tworzyw sztucznych, rozbudowanymi systemami wentylacji i klimatyzacji, grzejnikami, elektroniczną aparaturą pomiarową, ceramiką sanitarną, bateriami itp. swoje produkty wystawiały na targach trzy firmy białostockie. „Biawar" przyjechał z elektrycznymi zbiornikowymi oraz przepływowymi ogrzewaczami wody o różnych pojemnościach i mocach.

Za bezdotykowy przepływowy ogrzewacz wody Autosensor Vortex otrzymał on – jako jeden z pięciu laureatów konkursu na najlepszy produkt – statuetkę Złotego Instalatora. Jest to prestiżowa nagroda potwierdzająca wysoką jakość danego wyrobu. Przypomnijmy, że poprzednio statuetkę Złotego Instalatora otrzymała również białostocka firma Mars.

„Kan" s.c. z Białegostoku prezentowała instalacje z tworzyw sztucznych wody zimnej, ciepłej, c.o. w systemie Kan-therm. Natomiast wśród

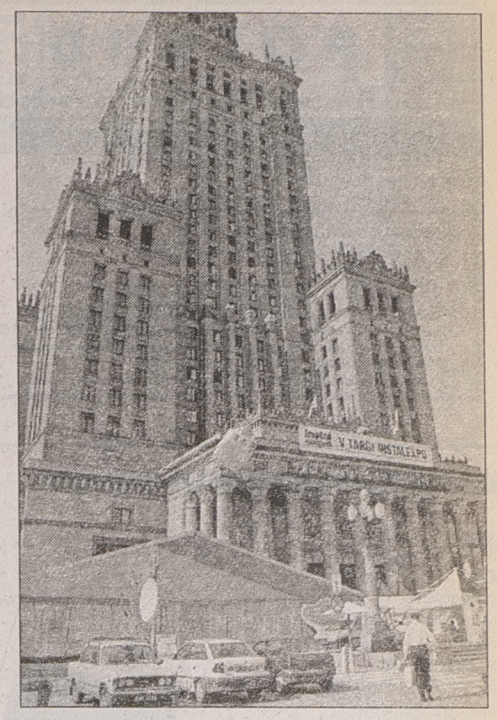

Już w tym roku „Instalexpo" ledwo mieściło się w PKiN

stoisk z prasą i wydawnictwami fachowymi znalazła się ekspozycja ogólnopolskiego miesięcznika branżowego „Łazienka", który jest wydawany w Białymstoku.

FACHOWCY ODWIEDZAJĄ TARGI

Oblicza się, że targi odwiedziło ok. 20 tys. ludzi. Z założenia jest to impreza dla publiczności fachowej i ciągnęli tu przede wszystkim instalatorzy, projektanci, wykonawcy. Licząc się ze specjalistycznymi i szczegółowymi pytaniami z ich strony, producenci stawiali do dyspozycji swoich najlepszych ludzi, konstruktorów, szefów działów badawczych i szkoleniowych. Nie brakowało jednak i tych, którzy we własnym zakresie remontują bądź budują. Oni rozglądali się głównie za nowinkami, które można zamontować w łazience.

„Instalexpo '96" były jubileuszowymi, piątymi już targami branży instalacyjno-sanitarnej. Ze względu na ograniczoną powierzchnię, jak również inne problemy np. brak jakiejkolwiek klimatyzacji, trudności techniczne w dostarczeniu dużych wyrobów na stoisko itp. prawdopodobnie od przyszłego roku targi zostaną przeniesione w inne miejsce.

MIK
Fot. M. Kość

PERFECT S.C.
15-182 Białystok, ul. 27 Lipca 40/2, tel. 539-096
SIDING AMERYKA SKI
- OKNA I DRZWI BALKONOWE Z PCV (TYP PANORAMA)
- ALUMINIOWA BLACHA OBRÓBKOWA
- PŁYTA WIÓROWA DO BUDOWNICTWA SZKIELETOWEGO
ZAPEWNIAMY:
PROFESJONALNY MONTAŻ SIDINGU,
FACHOWE DORADZTWO, BEZPŁATNY KOSZTORYS
15588
Zapraszamy pon.-pt. 8.00-17.00, sobota 9.00-14.00

WYROBY HUTNICZE
BLACHY CZARNE
RURY STALOWE
STAL KSZTAŁTOWA
GRZEJNIKI ŻELIWNE I ALUMINIOWE
POKRYCIA DACHOWE
BLACHY OCYNKOWANE
ALUMINIOWE
MALOWANE DACHOWOWE
MATERIAŁY BUDOWLANE
- płyty gipsowo-kartonowe "RIGIPS" (akcesoria) - cement, cement biały, - papa w/k, papa izolacyjna, lepik
- wełna mineralna, styropian, ościeżnice, - metal, piece c.o.,
- siatka ogrodzeniowa ocynkowana i powlekana PCU
- oraz inne materiały
F.H. ZAJKOWSKA
BIAŁYSTOK, ul. Składowa 10
(baza PHS, wjazd od ul. Hurtowej)
tel. (085) 455-029, 422-466 w. 283
Zapraszamy w godz: 7.00 - 15.00
15443

HURTOWNIA STALI I METALI KOLOROWYCH
Dealer Huty Ostrowiec
Dealer Huty Zawiercie
WYROBY HUTNICZE
- stale zbrojeniowe
- kątowniki
- ceowniki
- dwuteowniki
- płaskowniki
- blachy czarne i ocynkowane
- rury czarne i ocynkowane
- profile zamknięte
METALE KOLOROWE
- brąz
- aluminium
- mosiądz
- MIEDŹ: rury i kształtki
mirpol
15-620 Białystok, tel. 512-606
ul. Elewatorska 29, tel. 514-061, fax 514-063

proBUD
Łomża, ul. Poznańska 152a, tel. (086) 188-288, tel./fax 180-360
Przedstawiciel Producentów
NIDA GIPS
DOLINA NIDY
oferuje:
- PŁYTY GIPSOWO-KARTONOWE oraz akcesoria i narzędzia do montażu
- PROFILE do lekkich ścianek działowych i sufitów
- SUFITY PODWIESZANE DEKORACYJNE
- GIPSY SZPACHLOWE, TYNKARSKIE, KLEJE GIPSOWE
- POSADZKI SAMOPOZIOMUJĄCE
polecamy również:
- ATLAS - kleje do glazury, zaprawy, inne
- SZPACHLE ROZROBIONE - Joint Compound USA, AKRYL-PUTZ, inne
- BOAZERIA PCV wewnętrzna i elewacyjna
- MATERIAŁY DO OCIEPLEŃ metodą lekką mokrą, - styropian, kleje, siatki, wyprawy elewacyjne
- RYNNY I RURY PCV - "MARLEY" i "PLASTMO"
- OKNA DACHOWE - "VELUX" i "FAKRO": wyłazy dachowe, schody strychowe, folie dachowe i budowlane
- MATERIAŁY IZOLACYJNE - lepik na zimno, abizor, bitumiczne powłoki gruntujące i uszczelniające, masy dachowe, folie w "płynie"
- CHEMIA BUDOWLANA - farby, pianki, silikony, grunty, piastyfikatory do zapraw
ZAPRASZAMY
15627

KOMANDOR S.A.
Autoryzowany Przedstawiciel Białystok
SZAFY, GARDEROBY, WNĘKI Z WKŁADAMI PRZESUWANYMI
KOMANDOR proponuje:
✓ dowolne wymiary
✓ drzwi z luster w 3 kolorach
✓ drzwi z płyt w różnych kolorach
RATY
Sam możesz zaprojektować wnętrze swojej szafy!
✓ Pawilon "Kupiec" ul. Wyszyńskiego 6a tel.: 42-29-52 w. 12
✓ ul. Malmeda 3 tel.: 44-61-58
✓ Spółdzielnia Inwalidów "Przyszłość", ul. J. Dąbrowskiego 3, tel. (0-834) 22-26 w. 59
System aluminiowy i stalowy
15476

POLBUD
Firma założona w 1950 roku

Przedsiębiorstwo Budowlane Sp. z o.o.
17-100 Bielsk Podlaski,
ul. Żwirki i Wigury 61,
tel. (0834) 22 46, tel./fax (0834) 24-91

GENERALNY WYKONAWCA WIELU INWESTYCJI W REGIONIE PÓŁNOCNO-WSCHODNIM

Zaprasza do korzystania z usług
Zakładu Betoniarskiego w Orli, ul. Bielska 56, tel. (0834) 73 w. 19.

- ❑ Wyroby ze znakiem bezpieczeństwa B
- ✓ bloczki betonowe M2 i M4
- ✓ pustaki ścienne typ Alfa P, U-1, U-2, U-3
- ❑ Wyroby w technologii wibroprasowanej Kl. B-50 w różnych kolorach
- ✓ płytki chodnikowe 35x35 cm
- ✓ kostki brukowe Behaton gr. 8 cm
- ❑ Wyroby betonowe
- ✓ płytki chodnikowe 50x50 cm
- ✓ krawężniki 100x30x15, 100x30x20 cm
- ✓ obrzeża chodnikowe 100x30x8, 75x20x6 cm
- ✓ rury betonowe i żelbetowe ø 20, 40, 60, 80, 100, 200
- ✓ inne drobnowymiarowe elementy budowlane
- ❑ Wyroby lastrykowe gr. 3 i 4 cm
- ❑ Inne drobnowymiarowe elementy betonowe

15343

kompleksowe zaopatrzenie inwestycji

rury
PCV wodociągowe, kanalizacyjne, osłonowe
PE wodociągowe, gazowe, osłonowe
PP, PB, CPVC instalacje wody zimnej, ciepłej i centralnego ogrzewania

armatura żeliwna
PRZEMYSŁOWA I NAPRAWCZA
zasuwy, zawory, hydranty skrzynki, kolana, trójniki, opaski króćce, nasuwki, nawiertki

zawory
TERMOSTATYCZNE
PRZELOTOWE
KULOWE
SPŁUKUJĄCE

wodomierze
DOMOWE
PRZEMYSŁOWE

kształtki
PE złączki, redukcje, kolanka, trójniki
PCV złączki, nasuwki, łuki, kolana, trójniki

oraz
uszczelki, kołnierze, śruby, nakrętki, taśmy uszczelniające, taśmy ostrzegawcze, pasty uszczelniające, włókna lniane



MDK
15-336 BIAŁYSTOK, ul. Kręta 7
(Nowe Miasto), tel./fax (0-85) 42-80-44
11-500 GIŻYCKO, ul. 3 Maja 40
tel. (0878) 33-99, tel./fax (0878) 25-88



sprzedaż hurtowa i detaliczna

15575

SPRZEDAŻ MIESZKAŃ

ROK ZAŁOŻENIA 1988
budosan
BIAŁYSTOK

RÓG UL. ŻEROMSKIEGO i KRUCZEJ
W BIAŁYMSTOKU (NOWE MIASTO)

W EKOLOGICZNYM SYSTEMIE TRADYCYJNYM

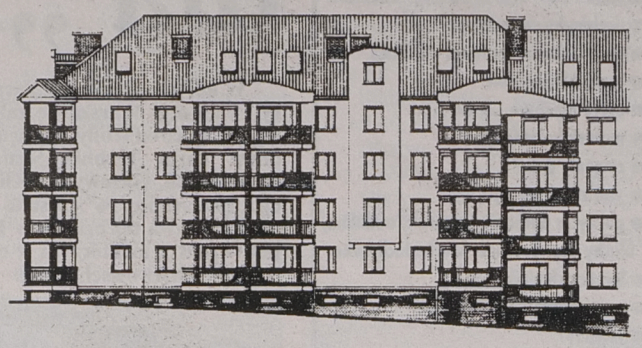

59m², 28m², 43m², 61m², 38m²
dla pierwszych 10 osób korzystne rabaty
Termin oddania do użytku IV kwartał 1997 r.

15578

Białystok, ul. Pułaskiego 45/1, tel. 44-95-95, 45-28-60 (8.00-15.00)

Shell Gas
nowoczesna energia dla Ciebie



Zbiorniki na gaz płynny:

- wygodne, bezpieczne i niezależne źródło energii dla budownictwa, rolnictwa i przemysłu
- uniwersalne paliwo do ogrzewania domu, ciepłej wody i zasilania kuchni
- wysoka jakość obsługi i pewność dostaw gwarantowane przez największego producenta i dostawcę gazu płynnego na świecie.

Dalszych informacji udziela:

Regionalna Dyrekcja Handlowa
Spychowo
tel. 0-885 41301
fax 0-885 41302

Przedstawiciel Handlowy
Białystok
tel./fax 0-85 53 42 26

Shell GAS

ZAKUPY POD JEDNYM DACHEM

KAMA S.C.

- **WYKŁADZINY**
- **TAPETY**
- **MEBLE**

Expresowe obrębianie



TRANSPORT W GRANICACH MIASTA GRATIS

Białystok, ul. Wyszyńskiego 21, tel. 420-550

15548

PRZEDSTAWIAMY ŚWIAT ROŚLIN

Figowiec



W białostockich kwiaciarniach trudno znaleźć figowca sprężystego. Jeśli jest, roślina o wzroście ok. 40 cm kosztuje 20–25 zł.

Figowiec sprężysty należy do rodzaju ficus, który obejmuje około 600 gatunków różnych roślin. Zanim rozpowszechniły się w polskich domach fikusy drobnolistne, dominował w nich fikus elastica o dużych, owalnych liściach. Roślina ta pochodzi z Indii. W naturalnych warunkach osiąga tam wysokość 30 metrów i więcej.

Figowiec jest rośliną świetnie radzącą sobie w warunkach domowych. Rośnie dość szybko wypuszczając szerokie ciemnozielone liście (na początku mają one barwę brązową, później zielenieją). Dorosły figowiec rozgałęzia się na kształt drzewa, często zrzuca dolne liście. Wśród figowców wielkolistnych są także takie, które mają liście pstrokate, np. w różowe i kremowe plamy na ciemnym tle lub kremowo-zielone smugi.

Figowiec w warunkach domowych osiąga ok. 10 metrów wysokości. Jeśli warunki te są sprzyjające, roślina rocznie może przyrastać o 60–100 cm, a więc bardzo szybko. Dlatego lepiej kupować roślinę niewielką.

Roślina ta raczej potrzebuje dużo światła. Gdy stoi w miejscach słabiej oświetlonych, rośnie wolniej. Jeśli chodzi o temperaturę otoczenia, zimą nie powinna ona spadać poniżej 15 stopni, latem zaś nie powinna przekraczać 29 st. C. Zimą figowca należy podlewać jedynie raz na tydzień, i to niewiele – ziemia powinna być jedynie lekko wilgotna. W innym przypadku roślina zginie. Latem z kolei roślina potrzebuje dużo wody – trzeba ją podlewać obficie dwa razy w tygodniu.

Figowiec dobrze znosi warunki mieszkania w blokach. W czasie sezonu grzewczego trzeba go jednak raz w tygodniu zraszać, raz w miesiącu trzeba też umyć gąbką liście. Przesadza się go wiosną, gdy doniczka staje się zbyt mała w stosunku do jego wielkości lub gdy ziemia zostaje wyczerpana.

Żeby zapobiec nadmiernemu rozrostowi, trzeba przyciąć stożek wzrostu. Jeśli zostanie uszkodzony liść i zacznie zeń wyciekać mleczny sok, miejsce wycieku smarujemy wazeliną.

Blade, małe i zniekształcone liście sygnalizują, że roślina wymaga nawożenia bądź przesadzenia. Gdy liście opadają lub pojawiają się na nich brązowe plamy oznacza to, że figowiec ma za zimno. Trzeba przestawić go w cieplejsze miejsce lub zwiększyć temperaturę powietrza. Żółknięcie liści sygnalizuje nadmiar wody, wiotczenie – jej brak.

(jg)

Fot. A. Zgiet

Jak urządzić ogród na dachu

Zieleń nad domem

Ogrody na dachu są bardzo modne w krajach i miastach, gdzie trudno znaleźć miejsce na uprawę roślin wokół domu. Takie ogrody można spotkać w miastach japońskich, wielkich amerykańskich metropoliach czy Londynie. Są także ludzie, którzy sadzą rośliny wokół domu, lecz chcą mieć je także na jego dachu. Takie rozwiązanie pozwala stworzyć przepiękny zakątek, osłonięty od wzroku wścibskich sąsiadów z pięknymi widokami na okolicę.

Przed założeniem ogrodu na dachu konieczne jest zbadanie, jakie wytrzyma on obciążenie. Badania takie powinien przeprowadzić architekt lub inżynier budowlany. Mokra ziemia jest bardzo ciężka, a przecież rośliny potrzebują jej dużo. Dochodzi do tego jeszcze ciężar wszelkich dodatkowych, niezbędnych konstrukcji – barierek i różnych zabezpieczeń, pojemników na kwiaty, systemu nawadniającego, wreszcie – mebli. Trzeba również pamiętać o tym, że wszelkie konstrukcje powinny być wykonane z materiałów odpornych zarówno na niskie, jak i wysokie temperatury.

Decydując się na utworzenie takiego ogrodu, na początku trzeba wytyczyć jego granice. Nie musi przecież zajmować całego dachu. Następnie trzeba taki ogród osłonić od wiatru. Wiatr nie tylko łamie rośliny, lecz także je wysusza. Bywa także uciążliwy dla użytkownika, nie pozwalając mu np. rozłożyć gazety. W miejscach szczególnie wietrznych taka osłona będzie potrzebna nie tylko z boków, lecz także z góry. Osłonę można wykonać z drewna, cegły dziurawki lub siatki. Można zrobić zadaszenie w formie pergoli i umocowanych do niej bocznych osłon. Obrastający ją bluszcz z pewnością osłabi siłę wiatru.

Rośliny można umieścić w dużych pojemnikach, np. skrzyniach lub też zwykłych doniczkach. Jeśli zdecydujemy się na to pierwsze rozwiązanie i rośliny mają być posadzone na dachu na stałe, trzeba zapewnić odpowiedni odpływ. Pod ziemią kompostową o grubości ok. 50 cm. trzeba umieścić warstwę drenażową.

Organizując ogród na dachu trzeba też zastanowić się nad rodzajem nawierzchni. Najlepiej, ze względu na ciężar, będzie wyłożyć ogrodowe ścieżki terakotą. Można użyć do tego również płyt chodnikowych lub odpowiednio zakonserwowanych desek.

Z pewnością ogród na dachu nie jest kaprysem tanim, jednak dość oryginalnym i przyjemnym.

(jg)

PHU solo
ul. Zwycięstwa 47, tel. 523-452
❑ PILARKI SPALINOWE
❑ KOSIARKI TRAWNIKOWE
❑ TRAKTORY TRAWNIKOWE
❑ OPRYSKIWACZE
❑ MYJKI CIŚNIENIOWE
14906
RATY RATY RATY
SERWIS GWARANCYJNY I POGWARANCYJNY
ZAPRASZAMY w godz. 9.00 - 17.00

BIAŁYSTOK-STAROSIELCE
ul. Klepacka 1/1
tel./fax 546-275
tel. 546-004
EmAn
WĘGIEL • KOKS • WĘGIEL
❑ CEMENT ❑ PAPA ❑ STAL I INNE
TARTAK
❑ TARCICA OBRZYNANA
❑ WIĘŹBY DACHOWE
15352
ZAPEWNIAMY TRANSPORT

Chcesz dać reklamę?!
ZADZWOŃ
Nasz przedstawiciel handlowy odwiedzi Ciebie
Białystok
tel. 42-05-21
GAZETA współczesna

NOWA HURTOWNIA
oferuje:
GLAZURA
TERAKOTA, GRESY
bezpośredni importer z Hiszpanii, Francji, Włoch
15674
CONSUS Białystok, ul. Elewatorska 29, tel./fax 510-295

MAT
Punkty sprzedaży
Białystok, ul. Elewatorska 13
tel. 518-883; 517-141
Zawady k. Białegostoku 103A
tel. 534-422
STOLARKA OKIENNA
CEMENT
WAPNO
STYROPIAN
WEŁNA MINERALNA
BLOCZKI BETONOWE, RURY WIPRO
KOSTKA BRUKOWA
PŁYTKI CHODNIKOWE
ZAPEWNIAMY TRANSPORT
15415

POLDOOR®
ECO-DRZWI
znak ISO 9001
● wykonane wg technologii skandynawskiej (pasują do typowych ościeżnic wg PN)
● wysoka estetyka wykonania
● malowane farbą meblową
● dobrze harmonizują z każdym wnętrzem (mieszkania, biura, banki, hotele itp.)
P.P.U.H. Spółka z o.o. KOMBINAT BUDOWLANY
Punkt Sprzedaży
ul. Ciołkowskiego 88
tel. 412-230
godz. otwarcia:
dni powszednie 7-17
soboty 7-13

drewniane okna i drzwi
STOLBUD Sokółka S.A.
upust do 10%
● okna trzyszybowe jednoramowe
● izolacyjne termicznie i akustycznie
● skrzydła drzwiowe płytowe wewnątrzlokalowe i wejściowe
● standardowe i z amerykańskiej płyty profilowanej
● ościeżnice drzwiowe drewniane i metalowe
● upusty cenowe, możliwość dowozu
P.P.U.H. Spółka z o.o. KOMBINAT BUDOWLANY
AUTORYZOWANY DYSTRYBUTOR - STOLBUD SOKÓŁKA S.A.
Punkt Sprzedaży
ul. Ciołkowskiego 88
tel. 412-230
otwarte: dni powszednie 7-17, soboty 7-13

MATERIAŁY BUDOWLANE
Sprzedaż hurtowa i detaliczna
● beton towarowy
● bloczki betonowe M2 i M4
● płyty gipsowe Pro-Monta
● cement i wapno workowane
● styropian I szpachla gipsowa
● suchy tynk
● siporeks gr. 12 cm 24 cm
Możliwość dowozu do klienta i rabaty przy większych zamówieniach.
P.P.U.H. Spółka z o.o. KOMBINAT BUDOWLANY
Punkt Sprzedaży
ul. Ciołkowskiego 88
tel. 412-230
godz. otwarcia:
dni powszednie 7-17
soboty 7-13

F I M O T
Regionalny Dealer samochodów dostawczych Daewoo FSO Motor
Lublin, Żuk, Polonez Truck, Citroën C-15 Cargo VAN
w tym specjalistyczne:
kontenery
izotermy
chłodnie
furgony
oraz Polonezy Caro
OC GRATIS i AC RYCZAŁT
Ełk, Słowackiego 11, tel./fax (087) 10-31-03
15322
oraz nowy obiekt Łukasiewicza 1 c. tel./fax (087) 10-48-40
KOMIS SAMOCHODÓW UŻYWANYCH
- na miejscu leasing i kredyt bez poręczycieli do 5 lat
- profesjonalny serwis (dwie stacje diagnostyczne)
Z A P R A S Z A M Y !

UŻYTKOWNIKU DIESLA!

OSZCZĘDZISZ SWÓJ SILNIK I PIENIĄDZE
WYMIENIAJĄC ROZPYLACZE NA NOWE!
KAŻDA INNA NAPRAWA JEST DROŻSZA!

NOWE ROZPYLACZE - TO ROZPYLACZE wuzetem

SDS - do samochodów osobowych
MERCEDES, AUDI, VW, OPEL, BMW,
FORD, CITROEN, PEUGEOT,
RENAULT, FIAT, LANCIA,
ALFA ROMEO, VOLVO...



DSL - do wszystkich
krajowych samochodów ciężarowych,
autobusów, traktorów i kombajnów
importowanych: IKARUS, KAMAZ, AVIA,
LIAZ, MERCEDES, VOLVO...

wuzetem 00-718 Warszawa, Czerniakowska 89/93
fax 41 85 68, tlx 81 37 11

System zapewnienia jakości wg normy ISO 9001 udokumentowany certyfikatem wydanym przez SGS Yarsley. Anglia

SPRZEDAŻ: 41 07 91
MARKETING: 41 68 51
SKLEP: 41 49 11

15296

Zarząd Budynków Mieszkalnych w Suwałkach ogłasza publiczny przetarg ofert na wykonanie modernizacji istniejącej kotłowni węglowej przy ul. Noniewicza 3 na opalaną olejem o mocy 0–105 kW z demontażem istniejących urządzeń pompowni, w trybie przetargu nieograniczonego zgodnie z ustawą o zamówieniach publicznych.

Zakres prac modernizacyjnych, dokumentacja techniczna oraz przedmiar robót do wglądu w ZBM, pokój nr 22.

Oferty na wykonanie robót należy składać w sekretariacie ZBM pok. nr 5, w zamkniętych kopertach, w terminie do 20.09.1996 r.

Oferta winna zawierać:

- *1. Termin realizacji prac.*
- *2. Kosztorys szczegółowy.*
- *3. Projekt umowy z warunkami oferenta.*
- *4. Oświadczenie, czy oferent jest płatnikiem podatku VAT.*

Otwarcie ofert nastąpi w dniu 24.09.96 r. w siedzibie ZBM, pok. nr 7 o godz. 10.00.

Przystępujący do przetargu winni wpłacić do kasy ZBM wadium w wysokości 1.500 zł do dnia 23.09.1996 r. do godz. 14.00.

Wadium przepada w razie uchylenia się wybranego oferenta od podpisania umowy.

Zawiadamiający zwraca wadium niezwłocznie po powiadomieniu oferenta o wynikach przetargu, a oferentowi, którego oferta została przyjęta, niezwłocznie po podpisaniu umowy.

Zastrzega się prawo wyboru oferenta lub odwołania przetargu bez podania przyczyn.

(15641)

OPOZH "AGROMEX" SKUPUJE NA EKSPORT

❑ **cielęta w wadze 55-70 kg**

❑ **konie do 3 lat**

INFORMACJA
BIAŁYSTOK, ul. Plażowa 17
tel. 413-633, 414-360

15104

Podziękowanie

Szczere wyrazy podziękowania

wszystkim pracownikom „BIELMLEK" Sp-ni Mleczarskiej i FPR „ELWA"

w Bielsku Podlaskim oraz wszystkim, którzy wzięli udział w pogrzebie MIROSŁAWA TYSZKIEWICZA

dziękuje Rodzina.

(15567)

Suwalska Spółdzielnia Mieszkaniowa w Suwałkach posiadająca siedzibę przy ul. Korczaka 2A, tel. 66–32–11, fax 66–51–61 ogłasza przetarg nieograniczony na świadczenie usług w zakresie „wywozu i przekazania do utylizacji odpadów stałych".

- ☆ Wszelkie informacje na temat zakresu przetargu oraz instrukcje dla oferenta można uzyskać w SSM w Suwałkach, ul. Korczaka 2A, pokój nr 2.
- ☆ W przetargu mogą wziąć udział oferenci, którzy najpóźniej do dnia 30.09.1996 r. do godz. 10.00 uiszczą wadium w wysokości 5.000 zł.
- ☆ Uprawniony do kontaktów z oferentami – Andrzej Andruszkiewicz.
- ☆ Oferty należy składać w sekreteriacie SSM do dnia 30.09.1996 r. do godz. 10.00 w zaklejonych kopertach z dopiskiem „Oferta na wywóz odpadów stałych".
- ☆ Publiczne otwarcie kopert z ofertami nastąpi w dniu 30.09.1996 r. o godz. 11.00 w siedzibie SSM.
- ☆ Do przetargu nieograniczonego dopuszczeni będą oferenci:
  – którzy wnieśli wadium w ustalonej wysokości i terminie,
  – których oferty zostały przygotowane zgodnie z wymaganiami zawartymi w instrukcji dla oferenta.
- ☆ *SSM zastrzega sobie prawo unieważnienia przetargu bez podania przyczyn.*

(15664)

"PRONAR" Sp. z o.o. w Narwi

PRONAR

15604

ZATRUDNI

❑ **kierownika oraz majstra** na budowie w Waliłach gm. Gródek

❑ **kierownika oraz majstra** na budowie w Narwi

Informacji udziela: Roman Mazurkiewicz
Białystok, ul. Handlowa 6, ✆ 42-68-13, 42-68-17

KOLEJNA OBNIŻKA

PŁYTY GIPSOWO-KARTONOWE
(suchy tynk)

pełny asortyment akcesorii

NORGIPS

ceny detaliczne
9,5 mm - 4,90 zł+VAT - 1 m²
12,5 mm - 5,40 zł+VAT - 1 m²

ceny hurtowe
9,5 mm - 4,59 zł+VAT - 1 m²
12,5 mm - 5,07 zł+VAT - 1 m²

pełny asortyment akcesorii

FHU SA&SZA s.c.
Białystok
ul. 27 Lipca 62 (teren MPO) - tel./fax 752-778 - tel. 538-542
Zapraszamy w godz. 7-16 - soboty 7-13

15647

BIURO REKLAM I OGŁOSZEŃ

42-51-16

GAZETA współczesna

KIA

Lic. MAZDA



Ceres 2,4D
dostawczy; 1,5 t.
29.500 zł + VAT
skrzynia 1600x2800

15499

Sephia - limuzyna
Zużycie paliwa 5,2/100km
przy pełnym obciążeniu





ROCSTA 2,2D (Jeep)
osobowo-terenowy; **38,500 zł + VAT**

Gwarancja 3 lata lub 100 000 km

prędkość maks. – 195 km/h
przysp. 11,2 sek. do 100 km/h

INWESTOR LEASING tel. (0-85) 44-63-55 42-16-81 w. 21

TOP MOTORS, tel. 522-907, tel./fax 516-815
Białystok, ul. Wierzbowa 10

Zarząd Gminy Suwałki

ogłasza ustny przetarg

□ na sprzedaż dwóch działek budowlanych położonych we wsi Wychodne o pow. 2.500 m² – cena 7.350 zł i o pow. 3.600 m² – cena 5.350 zł.

Przetarg odbędzie się w dniu 24.09.1996 r. o godz. 10.00 w Urzędzie Gminy Suwałki, ul. Kościuszki 71.

Wadium w wysokości 750 zł należy wpłacić w kasie Urzędu Gminy w dniu przetargu do godz. 9.30.

Bliższe informacje można uzyskać w Urzędzie Gminy Suwałki, tel. 66–35–69.

(15660)

Lindab®
Sadowa k/Warszawy, ul. Kolejowa 7, 05-092 Łomianki
tel. (022) 751 88 90, fax (022) 751 96 67



BLACHY DACHÓWKOPODOBNE I TRAPEZOWE SYSTEMY RYNNOWE

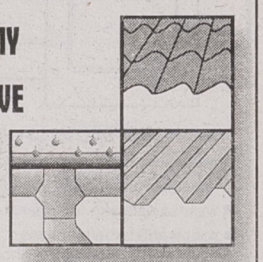

Wasz dystrybutor:
KAMIR
Białystok, ul. Baranowicka 115
tel/fax 328-437, tel. 433-233

ŚWIAT GLAZURY
Bezpośredni importer glazury i terakoty z renomowanych firm hiszpańskich
ARMATURA ŁAZIENKOWA, KLEJE, FUGI, SILIKONY, PIANKI, LUSTRA

15462

tel. 328-817, 15-545 Białystok, ul. Ciołkowskiego 88

MASZ PROBLEM TECHNICZNY – JEGO ROZWIĄZANIE ZLEĆ DO "ZORPOT"

szybko i solidnie:

- *wyceny majątku trwałego*
- *oceny i wyceny samochodów, maszyn i urządzeń*
- *pomiary zużycia paliwa*
- *dokumentację zgłoszeniową wynalazków, znaków towarowych, wzorów użytkowych i zdobniczych do Urzędu Patentowego*
- *dokumentację techniczną w pełnym zakresie branżowym*
- *ekspertyzy z zakresu ochrony środowiska*

zorpot

OŚRODEK RZECZOZNAWSTWA I POSTĘPU TECHNICZNEGO "ZORPOT"
Białystok • ul. Żółta 13 • tel. 42-14-42

15494

Zarząd Gminy Kalinowo, woj. suwalskie

ogłasza II publiczny przetarg ustny na sprzedaż nw. nieruchomości:

■ – działka nie zabudowana oznaczona nr geodezyjnym 74 o pow. 0,25 ha położona w Sypitkach. W planie zagospodarowania przestrzennego gminy Kalinowo przeznaczona na cele rolne.

Cena wywoławcza wynosi – 2.000,00 zł (słownie: dwa tysiące zł).
Wadium w wysokości – 200,00 zł (słownie: dwieście zł).

Nieruchomość posiada urządzoną księgę wieczystą nr 12871 w Wydziale Ksiąg Wieczystych Sądu Rejonowego w Ełku.

Warunkiem przystąpienia do przetargu jest wpłacenie wadium najpóźniej na 1 godzinę przed przetargiem w Kasie Urzędu Gminy w Kalinowie.

Przetarg odbędzie się w dniu 24 września 1996 r. w Urzędzie Gminy w Kalinowie pok. nr 10 o godz. 10.00. Dodatkowe informacje można uzyskać w Urzędzie Gminy w Kalinowie, tel. 19–84–15 lub 16.

Zastrzega się prawo unieważnienia przetargu bez podania przyczyn.

(15572)

15649

UWAGA! OSTATNIE MIESZKANIA NA GRUDZIEŃ 1996 r.

osiedle Wysoki Stoczek rejon Dworskiej i H. Kołłątaja

45 m² – 59,10 m²



- z dala od zgiełku ulicy
- własność gruntu
- dużo zieleni i terenów niezabudowanych
- administrowanie przez Wspólnotę Mieszkaniową
- ogrzewanie z własnej kotłowni olejowej
- dojazdy i parkingi z Polbruku
- moliwość odpisania od podatku
- płatność w ratach

PRZEDSIĘBIORSTWO BUDOWLANO-HANDLOWE

bial bud spółka z.o.o.

15950 Białystok ul. Daleka 1b
☎ info(085)325958
pon. - pt. 7.00, sob. 7.00 - 13.00

Burmistrz Miasta i Gminy Biała Piska

ogłasza przetarg

❖ na świadczenie usług na rzecz mieszkańców gminy uprawnionych do bezpłatnych świadczeń leczniczych na terenie działania MG ZOZ Biała Piska w zakresie:
– lekarza rodzinnego
– laryngologii
– konsultacji internistyczno-gastrologicznej
❖ – podstawowej opieki zdrowotnej.

Szczegółowych informacji w tej sprawie udziela Dyrektor Miejsko-Gminnego Zakładu Opieki Zdrowotnej w Białej Piskiej, ul. Konopnickiej 4.

Oferty powinny zawierać informacje zgodnie z par. 14 rozporządzenia Ministra Zdrowia i Opieki Społecznej z dnia 5 sierpnia 1993 roku w sprawie ogólnych warunków, trybu zawierania i rozwiązywania umów o udzielenie świadczeń zdrowotnych oraz trybu ustalania i rozliczania należności za te świadczenia (Dz.U. nr 76, poz. 363).

Oferty należy składać do Miejsko–Gminnego Zakładu Opieki Zdrowotnej, 12–230 Biała Piska, ul. Konopnickiej 4 w terminie 2 tygodni od daty ukazania się ogłoszenia.

Przetarg odbędzie się w Miejsko–Gminnym Zakładzie Opieki Zdrowotnej w Białej Piskiej dnia 30 września o godz. 10.00.

Zastrzegam prawo do odwołania przetargu oraz do przesunięcia terminu składania ofert.

(15638)

Gospodarstwo Rolne Zasobu Skarbu Państwa w Szepietowie
18-210 Szepietowo, tel. 760–734 Szepietowo

ogłasza przetarg nieograniczony

✔ na wykonanie pomiarów skuteczności zerowanie oraz oporności izolacji instalacji elektrycznej w użytkowanych budynkach.

Termin realizacji zamówienia jeden miesiąc od daty podpisania umowy.

Zamkniętą kopertę zawierającą ofertę wraz z dokumentami uprawniającymi do wykonania tego typu usług należy złożyć w biurze Gospodarstwa lub przesłać pocztą w terminie do dnia 30 września 1996 roku.

Kopertę należy oznaczyć tytułem „oferta na wykonanie pomiarów instalacji elektrycznej".

Pracownikiem upoważnionym do kontaktów z oferentami jest administrator, tel. 760–734, w godzinach od 7 do 15.

Otwarcie ofert nastąpi w dniu 1 października 1996 o godz. 12.00 w siedzibie zamawiającego w pokoju nr 8.

W przetargu mogą wziąć udział wykonawcy, którzy spełniają warunki określone w art. 22 ust. 2 ustawy o zamówieniach publicznych.

(15510)

Szef Logistyki Garnizonu Ełk

ogłasza przetarg

na zakup ziemniaków, warzyw i owoców

dla JW Garnizonu.

Przetarg odbędzie się w dniu 25.09.1996 r. o godz. 10.00 w sztabie Logistyki.

Szczegółowe informacje tel. 10-72-01 wewn. 747.

Zastrzega się prawo unieważnienia przetargu bez podania przyczyn.

(15636)

PRACA

❒ ZATRUDNIĘ

"KOMPASS Poland" poszukuje przedstawicieli handlowych na terenie województw białostockiego i suwalskiego. Mile widziany samochód. ☎32-33-86. 44204

FIRMA HANDLOWA zatrudni młode osoby do obsługi programu magazynowo -księgowego. Wymagane minimum średnie wykształcenie, znajomość obsługi komputera (praktyka). Kontakt osobisty: MTC, ul. Baranowicka 117, Białystok. 44285

FIRMA handlowo -usługowa zatrudni do wyrobu dekoracyjnych kopert w domu. Podpisujemy umowę na dłuższą współpracę. Dopisek "PAP". Koperta zwrotna polecona -"AGJOT", 39-201 Dębica 3, skr. 17. 44297

FIRMA zatrudni solidnych glazurników, ☎42-00-12. 44299

INSTRUKTORA jazdy konnej. ☎(0-85)448-614, ☎420-755. 43130

MŁODEGO chłopaka, Narewska 5 "szczęki". 44392

NORWEGIA młodzi, samochód. ☎(0-22)648-36-36. 43566

PPHU MARTEX zatrudni technologa odzieży damskiej. Kontakt osobisty -Prowiantowa 19. 44408

PRACA dla każdego, ☎427-970 (9.00 - 16.00). 44193

PRZYJMĘ na wykopki, ☎19-25-77. 44402

RENOMOWANA firma zachodnia zatrudni przedstawicieli handlowych. Rozmowa kwalifikacyjna 10.09.96 (wtorek) godz. 17.00, ul. Jagiełły 17. 44194

SZWACZKI -możliwość przyuczenia, mieszkanie -wysokie zarobki, Warszawa, ☎(0-22)773-46-85. 43819

USA -WIZY, (0-89)273007. 43139

ZATRUDNIMY glazurnika, tynkarza, siding, ☎761-371. 44410

ZDOLNEGO, znającego prawo celne prawnika, ekonomistę, ☎(0-888)62-84 wew. 41. 44188

❒ SZUKAM PRACY

ABSOLWENTKA Liceum Ekonomicznego poszukuje pracy w Sokółce, ☎55-45. 43829

PILOTKA wycieczek (rosyjski, angielski), obsługa sekretariatu, komputera, ☎612-606. 44152

ZE znajomością francuskiego, ☎611-356. 43630

STUDENTKA prawa ze znajomością j. angielskiego (korespodencja handlowa) podstawy księgowości, obsługa komputera, ☎755-374, ☎546-619. 44170

NIERUCHOMOŚCI

❒ AGENCJE

"(0-85)325-681": Biuro Rzeczoznawcy, Warszawska 40. 41108

"(0-85)325-681": Biuro Rzeczoznawcy, Warszawska 40. 42858

AGENCJA "Pośrednik" Nieruchomości -Wynajem, ☎421-930. 41435

EŁK, "LOKUM" -Nieruchomości (11.00 - 17.00), ☎(0-87)101-701. 43580

GRAJEWO "UNIVERS" Nieruchomości, Piłsudskiego 6/7. 43482

GRAJEWO Agencja "UNIVERS" Nieruchomości, ☎(08672)26-23. 43481

❒ KUPIĘ

DZIAŁKĘ budowlaną w B-stoku, ☎326-389. 44349

KUPIĘ domek jednorodzinny lub mieszkanie w Olecku, ☎(0-116)342-67. 43663

WILLĘ do 50.000 USD. Oferty Biuro Ogłoszeń "43350". 43350

❒ SPRZEDAM

DZIAŁKI budowlane -Zaścianki, ☎(085)433-348 43831

Kawalerka – śródmieście, 415521 wieczorem. 44453

47 mkw. -Berlinga, ☎531-333. 44119

48 mkw. +garaż w Łapach, ☎523-177. 44312

61,5 mkw., centrum Białegostoku. ☎44-33-60. 44304

66,5 mkw. +garaż -Bacieczki, ☎30-43-61. 43981

ATRAKCYJNĄ działkę pracowniczą z domkiem piętrowym, boazeria -sprzedam, ☎451-024. 44373

GAZETA współczesna

OGŁOSZENIA i REKLAMY

do "Gazety Współczesnej"

- **Augustów**, Rynek Zygmunta Augusta 7, tel. (0-119) 36-31 - Sklep Wielobranżowy
- **Augustów,** Rynek Zygmunta Augusta 27, tel. (0-119) 34-51, fax 37-33 - ZH-P "SCh"
- **Białystok,** ul. Suraska 1, tel./fax (0-85) 42-51-16 - Biuro Ogłoszeń
- **Bielsk Podlaski,** ul. Widowska 4, tel./fax (0-85) 30-35-22 - "KONZEPTION II"
- **Ełk,** ul. Małeckich 2, tel. (0-87) 10-85-05 - Mazurska Regionalna Izba Gospodarcza
- **Grajewo,** ul. Piłsudskiego 6/7, tel./fax (0-86) 72-26-23 - "UNIVERS" Biuro Obrotu Nieruchomościami
- **Giżycko,** ul. Pocztowa 3, tel. (0-878) 52-80 - Oddział "GW"
- **Hajnówka,** ul. Piłsudskiego 14 - Usługi komputerowe
- **Łomża,** Al. Legionów 7, tel./fax (0-86) 16-56-97 - Oddział "GW"
- **Olecko**, ul. Pl. Wolności 13, tel. (0-116) 21-63, Sklep "U JANKA"
- **Pisz**, ul. Okopowa 3A, tel.(0-117) 329-61, BP "ORBIS"
- **Siemiatycze,** ul. Pałacowa 18, tel. 55-31-41, B. Śliwińska
- **Sokółka**, ul. Ściegiennego 16 B, tel./fax (11) 41-89 - "MAKLER" Biuro Pośrednictwa Nieruchomości
- **Suwałki,** ul. Kościuszki 32, tel./fax (887) 66-57-26 - Oddział "GW"
- **Wysokie Mazowieckie,** ul. Długa 22, tel. 75-24-08, Wypożyczalnia kaset video
- **Węgorzewo,** ul. 3 Maja 10, tel. (0-117) 727-46 - "EKOMAZUR"
- **Zambrów,** Al. Wojska Polskiego 37c, tel. (0-86) 71-27-99 - MOK
- **Zambrów,** Al. Wojska Polskiego 22, tel./fax (0-86) 71-25-25 - "GLOBTOUR"

oraz nasi przedstawiciele handlowi, Białystok tel. 42-05-21.

BIURO REKLAM I OGŁOSZEŃ

BIAŁYSTOK • UL. SURASKA 1 • TEL./FAX 425-116

CZYNNE:

CODZIENNIE W GODZ. 7.30-17.30 SOBOTY W GODZ. 10.00-15.00

DOM murowany (ogród), działkę budowlaną w Kolnie, Sienkiewicza 10A, ☎78-27-80. 44147

DZIAŁKĘ rekreacyjną -Baliki k. Nowogrodu w zagospodarowanym kompleksie, ☎(0-85)44-50-80, 51-00-41. 43356

DZIAŁKI budowlane, Sokoły, Rynek Mickiewicza 8 koło Wysokiego Mazowieckiego. 44267

DZIAŁKI budowlane 800 mkw., ☎(0-85)442-309. 44300

GARAŻ. Suwałki, ☎66-55-03 po 17.00. 43649

GARAŻ blaszany na Białostoczku, ☎(0-85)512-682. 43635

KAMIENICĘ z lokalami handlowymi, centrum Suwałk -tanio sprzedam, ☎(0-878)26-32. 44281

M-3 48,8 mkw. (wykończenie standardowe) w Bielsku Podlaskim, ☎090272298 44133

MAGAZYN 550 mkw. wynajmę. ☎(0-86)78-39-72. 43856

SKLEPIK -lodziarnię (siła, kanalizacja, telefon), dobra lokalizacja, ☎(0-85)44-50-80, ☎(0-85)51-00-41. 43354

SPRZEDAM -wynajmę lokal. Grajewo, ☎(0-86-72)45-36. 44161

SPRZEDAM lub wynajmę sklep spożywczy. Grajewo, ☎(0-86)72-24-02. 43582

❒ WYNAJMĘ

DO wynajęcia pawilon handlowy 46 mkw., ☎76-14-66 po 20.00. 44384

HALĘ 65 -200 mkw., ☎(0-86)78-37-89. 41754

KAWALERKĘ z telefonem 40 mkw. Południe Grajewo, ☎(0-8672)78-39. 44314

LOKAL -Bema -Rzemieślnik, ☎324-165. 43348

M-3 wynajmę, ☎411-063 po 16.00. 44397

MIESZKANIE studentkom, uczennicom. ☎75-12-19. 44121

MIESZKANIE uczennicom, ☎(08672)23-80 po 6.00. 44310

POKÓJ dziewczynom, ☎612-983 po 20.00. 44277

STANCJA, ☎61-00-61. 44404

USŁUGI

❒ BUDOWA,REMONT

BUDOWNICTWO drewniane, szkieletowe, więźby dachowe, montaż sidingu. ☎410-966 (wieczorem). 43400

INDECO -kanadyjskie drzwi suwane, Legionowa 4, ☎329-123. 40427

INDECO -kanadyjskie drzwi suwane, szafy, Wyszynskiego 21. 40428

INFORMACJA O USŁUGACH

TAI 44-63-45 44-63-46 44-63-47

UWAGA USŁUGODAWCY!

Proponujemy 3-miesięczny abonament:

36 ogłoszeń w GAZECIE WSPÓŁCZESNEJ (do 7 słów) + umieszczenie w bazie danych telefonicznej informacji o usługach TAI.

Łączna cena tylko 41,52 zł + VAT.

Zlecenia przyjmuje oraz informacji udziela Biuro Ogłoszeń GAZETY WSPÓŁCZESNEJ Białystok, ul. Suraska 1, ☎ 42-51-16, 44-17-47

tai

Z NAMI ZDOBĘDZIESZ NOWYCH KLIENTÓW!

INDECO -kanadyjskie drzwi suwane, szafy, ☎762-363. 40429

LASTRYKO, ☎546-574, 452-585. 44276

OKNA, drzwi PCV ☎(087)66-77-89. 44132

PROFESJONALNE, kompleksowe wykonawstwo prac remontowo -budowlanych... "ZIBI", ☎761-371 (10.00 -17.00). 42206

PROJEKTY budowlane ☎163-111 po 16.00. 44169

SYSTEMY ALARMOWE- serwis- montaż. ☎445-130. 43428

UKŁADANIE glazury, wykańczanie wnętrz. Najwyższa jakość usług. RETUSZ, ☎55-57-92. 44176

ŻALUZJE, Orzeszkowej 32, ☎32-30-34. 44135

ŻALUZJE solidnie, ☎428-658. 44136

❒ AGD, RTV

AUTOMATYCZNE pralki -naprawa, ☎444-610. 43840

❒ TRANSPORT

BUS 1,5t, ☎538-707. 43691

BUSY 2 tonowe, kraj, zagranica, ☎30-44-51, ☎30-36-92, ☎30-53-20. 44409

MERCEDESEM 9 osobowym 1 tona, VAT, ☎513-457. 44174

NAPRAWA: star, jelcz, żuk, nysa, ☎539-411. 40114

PIASEK, żwir, ☎762-302. 43844

TRANSPORT 6 ton, ☎186-423. 44390

TRANSPORT: dostawcze, osobowe, pomoc drogowa, mikrobusy. ☎32-32-32. 43514

VOLVO 4-10t, winda, ☎425-762. 42948

WYPOŻYCZAM Lawetę, ☎(0-86)77-58-63. 43038

ŻWIR, ☎326-717. 42360

❒ INNE

ALARMOWE systemy, kamery, nagłośnienia. KOMBIT, ☎455-154. 43567

AUTOALARMY. ☎445-878. 43364

AUTOMATYCZNE otwieranie bram- drzwi garażowych- sterowanie pilotem. ☎445-130. 43421

AUTOWYPOŻYCZALNIA, Suwałki ☎090265-849. 40489

BASENY domowe, ogrodowe -montaż, sprzedaż. AKWA-BUD, ☎762-404. 40661

DEZYNSEKCJA, usługi -sprzedaż. "AGRO-PEST", ☎522-743. 44218

DEZYNSEKCJA -usługi -sprzedaż, "Agro-pest", ☎522-743. 41825

DRZWI garażowe, Hormann Normstahl. Bramy przesuwane, automaty kraty, ogrodzenia, balustrady, ☎762-116.

DRZWI WZMOCNIONE, ANTYWŁAMANIOWE, ZAMKI, MONTAŻ, CENTRUM TECHNIKI ZABEZPIECZENIA MIENIA, ☎539-036. 40631

EXPRESS -Optyk, solidnie. Św. Rocha "Rzemieślnik-II" 42908

INSTALACJA c.o., wod.-kan., centralne odkurzanie, ☎762-404. 40662

MASZYNOPISANIE komputerowe, oprawianie, kśero, laminowanie. Rocha 10/201, "PASAŻ", ☎445-915. 43447

NAPRAWA pilarek. Zwycięstwa 47 ☎52-34-52. 43722

PIECZĄTKI "Echo". Suraska 1, ☎420-193. 43809

PODANIA, Lipowa 45/13, ☎420-276. 43938

PRZEPROWADZKI, transport, kontener 15 m^3, ☎617-345. 42699

PRZEZWAJANIE, naprawa silników elektrycznych, Uhowo, 1 Maja 39. 44335

ROLETY okienne przeciwsłoneczne, dekoracyjne, ☎616-644. 43340

SYSTEMY ALARMOWE- serwis- montaż. ☎445-130. 43427

SZYCIE, przeróbki futer, ☎610-418. 41132

SZYCIE futer, kożuchów, Białystok, Warszawska 9. 43704

SZYLDY, reklamy, xero. Siemiatycze, Głowackiego 146, ☎55-53-49. 44156

URZĄDZENIA do sprzątania (wózki, mopy), ☎514-809, ☎515-822. 43984

WYKONUJEMY naprawy średnich maszyn budowlanych. Łomża, ☎18-62-21. 43585

AUTO-MOTO

❒ KUPIĘ

126P do 2000,-, ☎632-617 po 18.00. 43349

AUTO-SZROT skup aut powypadkowych, złomowanych. Sprzedaż części. Nowa Wieś Ełcka, ☎(087) 19-73-84. 43547

AUTOKOMIS "WaZ". Zwycięstwa 10. Skup - Zamiany -Raty. 43329

ETZ 250 lub 251 kupię, tel. Raczki 139. 44283

FIATA 126p, czerwonego, ☎15-26-11. 43757

KUPIĘ samochód zachodni po wypadku. Augustów, ☎(0119)45-505. 44213

NYSĘ, Żuka, ☎612-889, ☎61-00-61. 44403

STAR 3W200 kupię. Augustów, ☎(0-119)38-44. 44385

POLONEZY
CARO, CITROËN C-15
TRUCKI
wszystkie typy
TOP MOTORS
Białystok,
ul. Wierzbowa 10, tel./fax 516-815, 522-907
ul. Składowa 7, tel. 44-16-31, tel. 44-17-02
15497
INWESTOR LEASING
Białystok, tel. 421-681, 446-355

WOŁGĘ gaz 24 lub przednią szybę, ☎537-049. 44120

WYPOSAŻENIE zakładu wulkanizacyjnego, ☎(0-86)71-41-27. 43749

❒ SPRZEDAM

"AUTO KOMIS" Hotel "Leśny" Zwycięstwa 77 przyjmuje samochody. Sprzedaż- kupno- zamiana- raty- PTS. ☎511-641. 43629

"AUTO KOMIS" ul. Botaniczna 3. Kupno- zamiany. Polonezy nowe, używane- atrakcyjne raty PTS do 7 lat. Komis motorowerowy. ☎44-55-48, ☎410-465. 43328

125P (1984), 24 mln. ☎(0-86)181-406. 43860

125P silnik poloneza 1500 zł, ☎321-053. 43618

126P (1985). ☎433-987. 44069

126P (1986) z nowym silnikiem. Ołdynski, Trzcianka, gm. Rutka Tartak. 44264

126P (1987), ☎320-357 po 16.00. 44317

126P, ☎180-678. 44007

126P do remontu (1978), ☎434-801. 44291

29 rat poloneza caro, ☎(086)75-24-08. 43062

AUDI 100 2,0l diesel (1993) skóra, alum koła, ☎(086)752789. 43641

AUDI 80 (1994), srebny. Augustów, ☎52-78. 44159

AUDI 80, 2,0 (1990), ☎(0-86)160-291. 44270

AUDI 80-B4 (1993/94), bogate wyposażenie, ☎519-380. 44401

AUTOHANDEL -Polonezy nowe i używane, raty, Łapy ☎15-38-72. 44313

BLACHARKA, szyby, podzespoły: Moskwicza, niwy, oki, tawrii, samary, ☎(0-85)44-17-19. 44380

BMW 316 (1983), ☎51-00-41. 44400

CINQUECENTO 704 (X, 1993), ☎(0-86)75-49-64. 44149

CZĘŚCI Forda Sierry 1,6 benz., ☎541-498. 44383

DACIA (1984) (2200,-). Grajewo, ☎(086)72-37-47. 43884

FIAT 131 Supermirafiori (1982), ☎546-777. 44311

FIAT 1500 (1983), stan dobry, 2500 zł, ☎539-465. 44362

FIAT RITMO (1982), ☎(0-117)727-20. 44190

FIAT tempra (XII 1991), ☎435-723. 44340

FIAT tempra kombi (1992). ☎412-445. 44071

FORD escord, ☎(0-87)109-483. 44338

FORD orion 16V (1993), ☎43-46-91. 43806

FORD scorpio (1986) audi 80 (1992) Grajewo, ul. Liryczna 6, ☎(08672)33-55. 44250

FORD scorpio 2,5 D (1988) silnik po remoncie -sprzedam. Giżycko, ☎(0-878)77-87. 44280

FORD windstar-lx van nowy, ☎(0-85)416-857. 44337

FSO 1500 (1990), ☎447-327. 44290

FSO 1500 na części. Morze 35, 17-206 Stary Kornin. 44265

FSO kombi, dobry, ☎15-27-47. 44289

HONDA accord, Mazda 626, ☎(0-85)15-26-38. 43763

HUNDAI "H-100", 1,5D, (1994), dostawczy, ładowność 1100 kg, ☎(0-90)265-446. 43658

ŁADA 2105 (1983), stan bardzo dobry, ☎(0-119)43-525. 44145

ŁADA 2107, 1,5l (1989), ☎16-28-74. 43833

ŁADA samara (1992 XI), ☎115-549. 44341

ŁADOWARKA Ł200 sprzedam, ☎(0-86)713-106. 44377

MAZDA-626 cronos fabrycznie nowa, ☎(0-85)416-857. 44365

MAZDA 323 16, klimatyzacja, wspomaganie, ☎63-15-76. 44366

MAZDA 626 (1991) 2,2, ☎633-536. 43812

MERCEDES 220D (1979), ☎(0-86)166-310, ☎162-715. 44269

MITSUBISHI galant 1,8GLS (1995), ☎15-21-79. 43751

MOTOCYKL CZ Cross 250 -faktura zakupu, ☎521-972 wieczorem. 44413

NACZEPĘ 10t tanio, ☎186-689. 44375

NACZEPĘ 20 t, ☎(0-87)10-31-13. 44162

OMEGA combi 2,3D (1987), ☎(0-85)75-46-57. 44255

OPEL kadet, ☎(0-87)109-483. 44342

OPEL omega (1989), HBS, elektryczne szyby, komputer, szyberdach, ☎(086)71-85-13. 43874

PEUGEOT 405GL (1994). Augustów, ☎(0-119)45-864. 44146

PEUGEOT JS bus 405 combi diesel (1991), ☎75-57-21. 44173

POLONEZ (1983), 125-mln, ☎(0-87)676-127. 44344

POLONEZ (1985) blacharka, lakierowany. ☎(0-86)181-406. 43859

POLONEZ (1986), 125p (1979), ☎321-053. 44358

POLONEZ (1990), ☎313-046. 44357

POLONEZ (1993), kolor biały, ☎(0-86)775-351. 44359

POLONEZ 1,6 (gaz) (1994), ☎11-48-23. 43847

POLONEZ 1,6 GLE (1994), ☎42-31-24. 43958

POLONEZ 1,6 Gli (1993), Łapy, ☎15-38-72. 44354

POLONEZ 1,6GLi (1995 -1996), gwarancja, I właściciel, ☎(0-87)67-28-05. 44279

POLONEZ 1,6 Gli (1995), Łapy, ☎15-38-72. 44355

POLONEZ caro 1,5 Gle (1994), ☎183-107 (8.00 -14.00). 44352

POLONEZ caro 1900 (1992), ☎(0-87)67-08-17. 43937

POLONEZ truck (1992), 120 tys. 9.500 zł, ☎441-649.

POLSKIE OPONY, PEŁNY WYBÓR, WYWAŻANIE GRATIS! DO FSO-99 ZŁ. UNIMOT ☎42-63-58. 43721

OKAZJA
SAMOCHODY UŻYWANE NA RATY
POLONEZ 1.6 GLE, '94 - 15.000
POLONEZ 1.5 GLE,'94 - 13.100
ŁADA 2107, '91 - 13.000
TAVRIA, '95 - 12.500
POLONEZ 1.5 GLI,'94 - 15.200
POLONEZ 1.6 GLE, '93 - 14.000
15562
Możliwość negocjacji cen
POLMOZBYT
al. 1000-lecia PP 8, ☎75 45 50

PRZYCZEPA D-50, silnik SW-400, obudowa mostu tylnego, skrzynia biegów do stara 200, ☎(0-85)124-212. 44286

PRZYCZEPA N-126 (1987), lodówka, przedsionek, cena 4.000,-, ☎441-649. 44382

PRZYCZEPĘ GKE 10 ton, ☎(0-87)67-14-70. 43650

RENAULT 19 (1990), bezwypadkowy, ☎(0-85)55-22-71. 44157

RENAULT master (1990) lub zamienię na mniejszy dostawczy, ☎(0-87)15-28-06. 44038

RENAULT Trafic T-1000 (1987) 1700 benzyna, ☎(0-87)66-64-16 do 17.00. 43991

ROBURA izoterma (1989), Augustów, ☎(0-119)38-44. 44371

SILNIK mazda 626 diesel 2,0l kpl., ☎(086)752789. 43642

SKRZYNIĘ biegów passat 2,0l automatic (1992), ☎(0-86)752789. 43643

SKUTER Yamaha -sprzedam Raczki 139. 44201

SPRZEDAM audi 100 D avant (1985), cena 14.800,- Technicznie bardzo dobry, ☎(086) 711143. 44316

SPRZEDAM mercedes 190 turbo diesel, 2,5 litra (1990/91) lub zamienię. Zambrów, ☎71-39-05. 44236

SPRZEDAM przyczepę D-83 szt. 2, ☎(0-86)75-54-03 Czyżew. 44140

SPYCHARKA DT-75, Jelcz 317 wywrotka. Wiadukt 8, ☎522-684. 44351

STAR + HDS, przyczepa D-50. Wiadukt 8, ☎522-684. 44350

SUBARU legacy 2,0, (1994), ☎192-545. 44368

TOYOTA Corolla (1986) wersja angielska, cena 7.000,-, ☎517-790. 44388

TOYOTA corolla 2,0D (1994), ☎192-545. 44369

TOYOTA MR-2 (1992), 39.500,-, ☎328-906. 44367

VOLVO 940 (1992), ☎(0-85)15-21-79. 43734

VW golf-III (1993), diesel, ☎414-101. 43735

VW golf-III combi (1994), ☎197--508. 44168

VW golf 1,6 (1988), ☎(0-86)754-577. 44361

VW Pasaat combi (XI-1994), ☎(0-119)47-079. 44364

WARTBURG (1986), zarejestrowany, rozbity, ☎(0-87)67-28-05. 44282

ZAMIENIĘ sierrę 2,3D. ☎(0-87)67-35-30. 43499

ZIŁ z silnikiem diesla, zarejestrowany, ☎189-050. 44363

ŻUK (1990), faktura VAT, ☎510-212. 44370

❒ NAPRAWY

AUTOKLIMATYZACJA -naprawa. Fabryczna 2A, ☎443-627. 43123

MONTAŻ, sprzedaż szyb samochodowych, Białystok, Armii Ludowej 23, ☎539-607. 41860

SYSTEMY ALARMOWE- serwis- montaż. ☎445-130. 43424

SZLIFOWANIE wałów korbowych i cylindrów. Ekspresowa usługa. Cena konkurencyjna, faktura VAT. Białystok, ul. Zwycięstwa 47 (teren Centrali Rybnej) godz. 8.00 -16.00. 42438

TŁUMIKI, katalizatory, amortyzatory. Fabryczna, ☎751-625. 40425

❒ AUTOALARMY

ALAR -alarmy, autoalarmy PRESTIGE, immobilizery, blokady, radiomontaż, ☎44-66-00. 41282

ALARMY, Auto-Komis, immobilizery, radiomontaż, solidnie, wieczysta gwarancja. ZBIGMAR, Dąbrowskiego 20 ☎(0-85)536-892, ☎090263697. 42272

ALARMY- autoalarmy- podnośniki szyb- centralzamki- głośniki. Lipowa 28 A. ☎445-130. 43423

AUTOALARMY -Zakład Najwyższego Zaufania -inż. Sosnowski, ☎511-473. 44328

AUTOALARMY. ☎445-878. 43366

SYSTEMY ALARMOWE- serwis- montaż. ☎445-130. 43430

❒ INNE



OFERUJEMY:
1. Samochody bagażowe o ładowności do 1,5 t (Mercedesy, DAF-y, IVECO i inne zachodnie)
2. Samochody ciężarowe o ładowności od 1,5 t do 20 t.

NASZA OFERTA TO:
- przeprowadzki
- przewozy lawetą
- holowanie i pomoc drogowa
- przewóz towarów w kraju i za granicą

ZAPRASZAMY DO KORZYSTANIA Z NASZYCH USŁUG

tanio

"AUTO-ZŁOM" skup aut powypadkowych, sprzedaż części. Sokółka, ☎11-56-68. 43572

KREDYT w systemie konsorcyjno -ratalnym 3,1% rocznie. ☎752-362. 43372

NOWO otwarty auto-komis. Bielsk Podlaski, Białostocka 64, ☎(0-834)30-33-08. 43768

SKUP sprzedaż części, nowe używane starjelcz. Wiadukt 8, ☎522-684. 44372

ZABIORĘ po samochody do Belgi. Zapewniam transport, ☎(0-90)265-446. 43657

BIZNES

"(0-85)325-681": Biuro Rzeczoznawcy, Warszawska 40. 41109

"(0-85)325-681": Biuro Rzeczoznawcy, Warszawska 40.
42859

"085-325-681", RZECZOZNAWCY...
22758

"KONSULTANT", Legionowa 9A, ☎(0-85)421-522: ekspertyzy, wyceny majątku, projekty, szkolenia.
44222

BIZNESPLANY, porady kredytowe. Łomża, ☎16-46-82.
43003

PRODUCENT opakowań jubilerskich najtaniej, ☎(0-87)10-98-98.
40798

ZNICZE, lampiony, wkłady 70 wzorów. Suwałki, Wrzosowa 12, ☎(0-87)67-36-16.
43500

UBEZPIECZENIA

"(0-85)325-681-TUK", 327-743, Białystok, Warszawska 40.
41106

"(0-85)325-681-TUK", 327-743, Białystok, Warszawska 40.
42860

NAUKA

KURSY komputerowe, ☎422-003 Multi-Train.
44284

ANGIELSKI -korepetycje, ☎413-065.
44287

KURS na doradców podatkowych, ☎416-137.
43594

KURS Usługowego Prowadzenia Księgowości, ☎416-137.
43596

PSYCHOLOGIA zaocznie, różne specjalności. ☎532-413.
44186

UDZIELAM korepetycji -matematyka, polski - na poziomie podstawówki. Łomża, ☎18-60-76.
44139

TURYSTYKA

"BIACOMEX" Legionowa 9/1 ☎44-16-58, ☎42-49-05. Najtańsze bilety lotnicze- cały świat. Bezpłatny dowóz z domu na lotnisko.
44232

nowator
biuro podróży
15-275 Białystok, ul. M.C. Skłodowskiej 13,
tel. (0-85) 426-336, tel. /fax (0-85) 426-956,

Ciekawe wycieczki za rozsądną cenę

Włochy 8 dni, 14-21.09.96 r., 750 zł
Paryż-Bruksela, 7 dni, 14-20.09.96 r., 525 zł
Wilno-Troki, 3 dni, 26-28.09.96 r., 195 zł
Hiszpania, 12 dni, 17-29.10.96 r., 989 zł
Uwaga: *szkoły, zakłady pracy, instytucje*
Całoroczna oferta imprez krajowych
❑ *dowolne terminy, dogodne warunki realizacji*
Do dyspozycji Państwa autokary marki Setra i Jelcz
15526

"BIACOMEX" Legionowa 9/1 ☎44-16-58, ☎42-49-05. Ciekawe trasy wycieczek szkolnych- Jesień 96.
44235

"BIACOMEX" Legionowa 9/1 ☎44-16-58, ☎42-49-05. Wynajem autokarów marki "Jelcz" i "Volvo"- atrakcyjne ceny.
44237

"LWÓW bez tajemnic" 20.09 -24.09.96r. Agencja "AS", ☎436-304.
43598

AMERYKA -wizy, wycieczki, wizy emigracyjne -loteria (kompleksowo), "Texas", ☎415-678.
44298

FRANKFURT -przewóz osób, ☎(0-85)546-476.
44322

LICENCJONOWANY kurs pilotów, ☎44-44-04.
42366

MIKROBUS osobowy do wynajęcia. ☎54-55-44.
44102

STAŁA linia Grajewo -Frankfurt, w każdy piątek, ☎(08672)75-42, (08672)36-20.
41526

WCZASY lecznicze w sanatorium "Raduga" Agencja "AS", ☎436-304.
43599

WĘGRY -wyjazdy handlowe. Grajewo, Piłsudskiego 6, ☎(0-8672)38-86.
44029

WILNO -Troki 3 dni, 27.09.1996. 170,-, Agencja "AS", ☎436-304.
44158

ZAKUPY

❑ SKLEPY

"DOMOFONY -ładne i niezawodne. AVAL, Białystok, Kozłowa 4, ☎517-656.
43617

"ANTENY satelitarne i naziemne. Rabat na paszport Polsatu. AVAL, Białystok, Kozłowa 4, ☎517-656.
43619

"GEST" smokingi, marynarki, koszule, spodnie . Św. Rocha (Pawilon WENUS).
44259

ANTENY satelitarne AGD, RTV, telefony. Grajewo, Centrum 26/2, ☎(0-8672)28-96.
44183

KOSIARKI trawnikowe. Zwycięstwa 47 ☎52-34-52.
43715

MYJKI ciśnieniowe. Zwycięstwa 47 ☎52-34-52.
43719

NAJŚWIEŻSZE publikacje Wydawnictwa Infor z zakresu prawa, podatków, finansów i zarządzania znajdziesz w nowo otwartym Kiosku Ruchu przy Placu Pocztowym w Łomży.
43380

PIECE, grzejniki, ☎514-673.
44306

TANIE meble, obciąganie guzików, nabijanie nap. Malmeda 7, ☎436-260.
42163

TŁUMIKI, haki holownicze, amortyzatory, ☎(0-87)66-54-65.
43399

❑ HURTOWNIE

"JEANS -spodnie, spódniczki: dziecięce, damskie, męskie. Zwycięstwa 8B, ☎518-449.
43557

"REXBUD", Suwałki, ☎(0-87)67-91-11. Sklejka. Płyta pilśniowa, wiórowa.
34146

"SUWAREX" -słodycze "WALTERA" ceny producenta. Suwałki, Buczka 183, ☎(0-87)66-76-28.
42897

TV PRZEMYSŁOWA
ALARMY • DOMOFONY
Sprzedaż - montaż DOMOCHRON S.C.
UL. TOWAROWA 2B
TEL. 321-421,
FAX 323-974
15373

HOLLAND -Hause, hurtownia odzieży używanej, wyprzedaż, atrakcyjne ceny, ul. Bagnowska 40, ☎755-374, ☎546-619.
44172

HURTOWNIA Kwiatów Sztucznych -27 Lipca 21B, ☎539-636.
43987

HURTOWNIA odzieży roboczej, ręczników. ☎(0-85)511-305-w-5.
43174

KALESONY 7,50 zł sztuka. ☎(0-85)511-305 w.5.
43184

MEBLE sklepowe i magazynowe. ☎423-671 w. 399.
44043

POMPY C.O.
HYDROFORY
TERMITECH S.C.
BIAŁYSTOK, UL. TOWAROWA 2B
TEL. 324-342, FAX 323-974
15377

PARASOLKI ładne, proszę brać panowie, panie. Zwycięstwa 8B, ☎518-449.
43558

SKARTEX, Fabryczna 2A, ☎(0-85)75-16-86. Rajstopy, skarpety, biustonosze, bielizna.
41792

ZDROWIE

FLAGYL, ☎54-65-85.
44327

GABINET kosmetyczny, porady dermatologa, ☎444-364.
44288

GASTROLOGICZNY Gabinet, Mickiewicza 27, ☎323-047.
40296

GINEKOLOG dr med. Andrzej Rudziński, Wyszyńskiego 19/73. Wtorek, piątek 16.00 - 18.00, sobota 10.00 -12.00, ☎42-41-52.
44292

GINEKOLOG Mirosław Kolada, Wąska 4 -od Jagienki, poniedziałki, środy (16.00 -17.30), ☎dom. 761-828 (wieczorem).
44378

ŁÓŻKO ortopedyczne -sprzedam, ☎761-828 -wieczorem.
44379

MEDIN bezoperacyjne leczenie kamicy żółciowej, nerkowej, prostaty, hemoroidów. Białystok, 422-268.
42843

NEUROLOG dziecięcy "Konsylium". ☎420-433.
43537

PRZYCHODNIA STOMATOLOGICZNA. Lipowa 23, ☎42-64-01.
41587

SANATORIA kardiologiczne -Nałęczów, ☎445-467.
44111

SPECJALISTA chorób skóry, od 16.00, ☎52-30-35.
43533

ROLNICTWO

❑ SPRZEDAM

"BIZON" z szarpaczem "Ostrówek" Suwałki, Traktorzystów 10.
44202

2 prasy john deer, ☎(0-119)47-912.
44227

3-360 T 25 stan dobry, Dąbrowa Łazy 36, ☎(0-86)761-110.
44381

BIZON Z-056, Babino 6, gm. Choroszcz.
44240

C-330 M, Chełchy, 18-507 Grabowo.
44035

C-360-3P stan bdb pilnie, ☎521-685.
44067

CHŁODZIARKA do mleka 440 litrów. Lewoń Stanisław, Bukowo, 19-204 Bełda.
44251

CHŁODZIARKĘ do mleka 600 litrów, dojarkę stacjonarną z dwiema konwiami do udoju, ☎(0-119)49-590 Nowinka.
44003

CIĄGNIK "FARM-MOT", nowy, gwarancja, tanio, ☎(0-85)42-37-65 wieczorem.
44386

CIĄGNIK 912 -stan dobry, pług piątka. Łomża, ☎160-844.
44242

CIĄGNIK C-355, (1975), cena 6.500,-. Dojlidy Górne, Solnicka 28.
44396

CIĄGNIK C-360 (1992), ☎(0-86)775-351.
44399

CIĄGNIK C-360. Ołów Marek, Kowalki, 19-507 Grabowo.
44142

CIĄGNIK M-330, stan dobry, Kulesza Stanisław, Pogorzałki 10, ☎197-851.
44296

CIĄGNIK MF-255, ☎16-16-76.
44346

CIĄGNIK U-1012 1900 mtg, ☎(0-86)775-148.
44040

DWIE przyczepy wywrotki "6". Łapiński Krzysztof, Górskie, 18-312 Rutki.
44261

GOSPODARSTWO rolne 6 ha +maszyny, ☎(085)556339.
43429

JUMZ (1987) z osprzętem 2400 m/h, ☎(11)39-03, Mieleszkowce 1.
44330

KOMBAJN Bizon (1984), ☎(0-86)774-935.
44398

KOMBAJN vistula 5000,- warmianka NSC7-2000, Czarna Wieś 19.
44309

KOMBAJN zbożowy "Clas", prasy "Welger" różne, Mierucie 24 k.Grajewa.
44315

KOMBAJN ziemniaczany "Anna", ☎(0-86)760-816.
43679

KOMBAJN ziemniaczany Karlik stan idealny, Andrzej Nowak, Stołbce 15, gm. Nurzec Stacja, ☎55-65-46.
44308

KOMIS Ełk, ☎(0-87)10-13-21: prasy różnego typu, schładzarki do mleka.
44263

KOPACZKA ziemniaczana ciągnikowa, kultywator, wytwornica butla, komplet spawalniczy, ☎(0-86)71-17-58.
44268

MŁOCARNIĘ warmianka MSC7-2000, nysa towas 1000, Czarna Wieś 19.
44307

PRASĘ, kombajn karlik, ciągnik C-360-3P, kombajn Class, ☎(0-86)77-48-33.
44393

PRASĘ wysokiego zgniotu, sprowadzam kombajny na zamówienie z Zachodu. ☎(0-86)760-847.
44163

PRASĘ Z-224/1, Białosuknie 33, 19-228 Klewianka, woj. łomżyńskie.
44394

PRASY różnego typu, Mścichy 81 k.Radziłowa, ☎(08672)24-54.
43480

PRZYCZEPA 6 ton wywrotka (1988). Szepietowo, Janówka 13.
44395

SORTOWNIK do ziemniaków, elektryczny. Czajki 32, gm. Sokoły.
44389

WYCINARKI do kiszonki -toporowe, łańcuchowe. Szczuczyn, ☎(0-8672)56-05.
44027

ZBIORNIK na mleko 600 l (używany), 18-100 Łapy, Korczaka 7.
44230

ZWIERZĘTA

DOBERMANA szczenięta sprzedam. Łomża, ☎(0-86)180-334.
43008

DOGI, jamniki miniaturki krótkowłose, ☎(0-89)273-507.
43577

OWCZARKI kaukaskie -sprzedam. ☎(-86)77-52-48.
43862

OWCZARKI niemieckie -szczenięta, ☎(0-85)43-46-91.
44412

ROTWEILLERY sprzedam, ☎75-17-13.
44305

SETERY szkockie -Gordony rodowodowe, ☎(0-116)27-89.
43849

SPRZEDAM konie wierzchowe, zaprzęgowe. ☎(0-85)448-614.
43128

RÓŻNE

❑ KUPIĘ

DWA stalowe zbiorniki, poj. 150 msześc. ☎75-15-76 w. 17.
44196

MASZTY do flag, ☎(0-85)44-50-80, ☎(0-85)51-00-41.
43353

NASIONA gryki, (0-16)720-703, 720-001, 090/37-51-26.
43623

OLCHĘ tartaczną -Tartak Popowo k.Grajewa.
43478

PISTOLET do farb jednoczęściowy, ☎517-494.
44411

SŁUPKI ogrodzeniowe -metalowe, ☎102-167.
44303

SZLIFIERKĘ do lastrico. ☎441-614, ☎326-763.
44257

ŚWIADECTWA udziałowe -zdecydowanie. ☎538-045.
44164

❑ SPRZEDAM

"PREFABET" BLOCZKI FUNDAMENTOWE M2, M4, M6/12, M6/14, STYROPIAN M15, M20, M30. NAJNIŻSZE CENY, WYSOKA JAKOŚĆ. TRANSPORT, ☎547-201, FAX. 547-101.
43678

BALE z rozbiórki. Hajnówka, ☎38-91.
44150

BLASZAK duży przenośny używany, ☎428-728.
44414

BROŃ Bock. Bielsk Podlaski, ☎30-30-52.
44262

BRYKIET opałowy, 50% oszczędności. ☎449-169.
43489

CENTRUM ogrodowe, krzewy ozdobne, drzewa owocowe. Bielsk Podlaki, Białostocka 64.
43772

DWUPIŁĘ, krajzegę, dźwig samochodowy, ☎(087)10-33-23.
44195

DYLE sezonowane, ☎(0-85)556-852 -wieczorem.
43814

FARBĘ olejną białą 150l, ☎454-320.
44391

KASZĘ gryczaną, polską, (0-16) 720-703, 720-001, 090/37-51-26.
43625

KOCIOŁ parowy, olejowy, ☎0-89/26-74-11.
43879

KOMPUTER pentium, nowy. ☎(0-87)10-20-46.
43239

KOPARKĘ "Białoruś", ☎(0-87)162-204.
43828

LADY, agregaty chłodnicze, freony, ☎(0-85)437-909.
38071

LINIĘ do produkcji brykietów trocinowych, ☎(0-89)26-44-23.
43880

ODKURZACZE z filtrem wodnym, ☎514-809, ☎515-822.
40522

OGRODZENIE drewniane, gotowe elementy -tanio. ☎63-22-78, ☎61-27-71.
43063

PARKIET -producent, ☎(0-85)194-154.
43568

PC-486DX266, ☎454-130
44160

PŁYTKI lastryko. Łomża, Wąska, ☎(0-86)18-80-76.
40046

POLIETYLEN HDPE LDPE. Tel./fax (0-89) 84-81-41.
42878

PRODUCENT oferuje kostkę brukową, najwyższa jakość, najniższe ceny. Białystok, Komunalna 3, ☎538-822.
44406

SILOS do cementu, ☎51-22-53 (8.00 - 15.00).
44376

SKUTER wodny, bombardiera, nowy, ☎(0-85)416-857.
SOLARIA, ☎(0-58)21-76-63.
42919

SPRZEDAM wiatę 16x8. Giżycko, ☎26-37.
44266

SPRZEDAM wózek widłowy spalinowy Bułgar Grajewo, Elewatorska 6, ☎(08672)22-69.
44254

STARĄ tokarkę, wytwornicę- tanio. ☎(0-85)102-246.
43268

TELEFON bezprzewodowy, sekretarka Panasonic, ☎326-208.
44138

TELEWIZOR Philips '28, telegazeta, ☎447-202.
43949

WIERTARKA stołowa, kowadło, piła tarczowa, Celma, ☎516-522 po 17.00.
43959

WIEŻĘ Panasonic z compact dyskiem, ☎326-208.
44137

WINDSURFINGI używane zachodnie, ☎619-198, ☎447-202.
43946

❑ INNE

KONKURS Radiotaxi 32-32-32. Nagrody! Zapraszamy!.
43516

OKULARY -terminy jednogodzinne. Św.Rocha "Rzemieślnik-II"
42904

OSOBY, które 17.05.1996 r. były świadkami kolizji samochodu Polonez z rowerem w Białymstoku na skrzyżowaniu Piastowskiej z Mieszka I proszone są o kontakt, ☎75-05-96.
44293

GAZETA współczesna **KUPON NA OGŁOSZENIE ZA 1 ZŁ LUB 2 ZŁ**

Maksymalnie 5 słów (ogł. za 1 zł) lub
9 słów (ogł. za 2 zł), łącznie z adresem (telefonem):

Ilość publikacji
☐ x 1 zł ☐ x 2 zł

imię, nazwisko:

adres, kod pocztowy:

nr dowodu osobistego:

1. Kupony przyjmują nasze biura ogłoszeń i współpracujące agencje (adresy w gazecie). Kupon wraz z dowodem wpłaty na konto 340409-808-136 PBG SA O/Białystok można również przesłać pod adresem: Gazeta Współczesna, 15-950 Białystok, skr. 193.
2. Kupon bez wpisanego numeru dowodu osobistego jest nieważny.
3. Publikacja pierwszego ogłoszenia nie później niż w ciągu 7 dni od daty otrzymania kuponu.
4. Ogłoszenia za 1 zł i 2 zł publikowane są w wydaniach gazety poniedziałek-czwartek (wyjątek p. 5).
5. Jednorazowe zlecenie 9 emisji ogłoszenia umożliwia druk 1 w magazynie (uwzględniamy wielokrotność 9).
Kupon ważny do 30 września 1996 r.

Zakreśl wybraną rubrykę

☐ UBEZPIECZENIA
☐ NAUKA
☐ TURYSTYKA

USŁUGI
☐ budowa, remont
☐ AGD, RTV
☐ transport
☐ inne

PRACA
☐ zatrudnię
☐ szukam pracy

NIERUCHOMOŚCI
☐ agencje
☐ kupię
☐ sprzedam
☐ poszukuję
☐ zamienię
☐ wynajmę

AUTO MOTO
☐ kupię
☐ sprzedam
☐ naprawy
☐ autoalarmy
☐ inne

☐ MATRYMONIALNE
☐ ZDROWIE
☐ ZWIERZĘTA
☐ BIZNES

ZAKUPY
☐ hurtownie
☐ sklepy
☐ producenci

ROLNICTWO
☐ kupię
☐ sprzedam

RÓŻNE
☐ kupię
☐ sprzedam
☐ inne

TELEWIZJA

PROGRAM 1

6.00 Kawa czy herbata? – w tym: Kartka z kalendarza – magazyn poranny. Audiotele: 0-70055560-2
7.45 Muzyczna Jedynka
8.00 „Nie ma jak w domu" – serial prod. USA
8.30 Wiadomości
8.40 Szaleństwa teatralne
9.05 Gimnastyka – Mamo, tato, pobaw się ze mną
9.10 Mama i ja – program dla mamy i trzylatka
9.25 Domowe przedszkole – program dla dzieci
9.50 Porozmawiajmy o dzieciach – felieton dla rodziców i wychowawców
10.00 „Sara Dane" – serial prod. austral.
10.50 Muzyczna Jedynka non stop
11.00 Od niemowlaka do przedszkolaka – program dla rodziców
11.20 Zanim powiesz – rozwód, „Czy się dobraliśmy" – program eduk. Magdy Majewskiej
11.30 Fantastyczne opowieści – felieton
11.45 ...Swego nie znacie – Katalog zabytków – Wrocław – Ratusz
12.00 Wiadomości
12.10 Agrobiznes – rolniczy magazyn informacyjny
12.20 Magazyn Notowań – Zbożowe nowości, – Ekonomia dla rolnika – Ziarnko do ziarnka
12.40 Rozmowy o początku – cykl poświęcony Stanisławowi Lemowi
13.05 Nie ma się z czego śmiać
13.25 Program powtórzeniowy
13.50 W klasztorze Kum – Bum – film dok.
14.10 Wielka historia małych miast – Szydłów – felieton Andrzeja Kozłowskiego
14.30 Miniatury
14.35 Opowieści Dziwnoluda – Odgłosy łąki – widowisko Barbary Kuligowskiej
14.50 Program dnia
15.00 Wiadomości
15.10 Spectrum – Człowiek-technika-środowisko – program popularnonaukowy
15.30 „Przygody Bystrego Billa" – serial prod. austral.
16.00 Tik Tak – program dla dzieci
16.25 Muzzy in Gondoland – język angielski dla dzieci
16.30 Studio Sport – Przed Ligą Mistrzów
16.50 Kartka z kalendarza
17.00 Teleexpress
17.25 „Nie z tego świata" – serial prod. USA
17.45 „Klan urwisów" – film prod. USA
18.00 „Wielki szmal" – reportaż
18.40 Test – magazyn konsumenta
19.00 Wieczorynka: „Przygody Misia Colargola"
19.30 Wiadomości
20.10 „Jedz, pij, kobieto i mężczyzno" – film fab. prod. tajwańskiej
22.15 „Kocham plakat" – reportaż
22.45 Sejmograf – mag. sejmowy
23.00 Wiadomości
23.10 „Podróże Dostojewskiego" – film dok. prod. ang.
0.05 Program jubileuszowy
0.25 „Kobieta zawiedziona" – film fab. prod. włoskiej
1.45 Sztuka bez tajemnic: Litografia Pawła Frączkiewicza
2.00 Studio Sport – Puchar Świata w hokeju na lodzie

PROGRAM 2

7.00 Panorama
7.05 Sport telegram – przegląd najważniejszych wydarzeń sportowych
7.10 Poranny magazyn Dwójki – w tym: Dziennik krajowy
7.50 Akademia Zdrowia Dwójki – progr. sportowo-rekreacyjny. Audiotele: 0-70055666
8.00 Program lokalny
8.30 „John, Georgie i reszta" – serial prod. USA
9.00 Świat kobiet – magazyn dla pań
9.30 „Magia kina": „Lot na ekranie" – serial dok. prod. USA
10.00 Wehikuł czasu – program dla dzieci
10.25 Familiada – teleturniej
10.50 Podróże w czasie i przestrzeni: „Prochy w rzece" „Indie: wszyscy bogowie – jeden bóg" – serial dok.
12.00 Koncert na życzenie: Leonard Bernstein „Spotkania z muzyką" – program muzyczny prod. USA
13.00 Panorama
13.20 „Zakazana miłość" – serial prod. wenez.-hiszp.
14.10 Muzyczne nowości Dwójki
14.25 Clipol – mag. muzyczny
15.00 „Harry Świrek": „Harry i gwiazdy" – serial przyg. prod. ang.
15.25 Akademia Zdrowia Dwójki – progr. sport.-rekr.
15.35 Sportowe hobby
16.00 Panorama
16.10 W okolice Stwórcy – magazyn katolicki
16.35 5 x 5: Wygrajmy razem – teleturniej. Audiotele: 0-70035217
17.00 Studio Sport – Tour de Pologne – Lubniewice – Polkowice
18.00 Panorama
18.10 Kurier Suwalsko-Mazurski
18.35 Koło fortuny – teleturniej. Audiotele: 0-70055500
19.05 Reporterzy Dwójki przedstawiają
19.35 Wehikuł czasu – program dla dzieci
20.05 Program publicystyczny
21.00 Panorama
21.30 Sport telegram – przegląd najważniejszych wydarzeń sportowych
21.40 „Stanisław Lem" – film dok.
22.35 „Marząc o Ricie" – komedia obycz. prod. szwedzkiej
0.20 Panorama
0.30 Goście Agnieszki Duczmal – Georghe Zamphir – koncert

POLSAT

Informacje – 16.00, 18.45, 19.50, 22.00
6.00 „Alf" – amerykański serial komediowy; 6.25 „Świat według Bundych" – amerykański serial komediowy; 7.00 Poranek z Polsatem – Kraina budzików; 7.55 Poranne informacje; 8.00 Polityczne graffiti; 8.15 Klub Fitness Woman; 8.30 „Czarodziejka z księżyca" – serial anim. dla dzieci; 9.00 MacGyver – amerykański serial sensacyjny; 10.00 „Zar młodości" – kanadyjski serial obyczajowy; 11.00 „Airwolf" – amerykański serial sensac.; 12.00 W drodze – magazyn redakcji programów religijnych; 12.30 Magazyn sportowy; 14.00 Czwarty wymiar – program Krzysztofa Pietraszewskiego; 14.30 4x4 – magazyn motoryzacyjny; 15.00 Halo!Gramy; 15.20 Ye! Ye! Ye! – program muzyczny dla dzieci; 15.30 „Ufozaury" – ser. anim. dla dzieci; 16.00 Informacje; 16.15 Redakcja – program dla młodzieży; 16.45 Telepuzzle: gra-zabawa (tel. 0-700-76-663); 17.00 Kalambury – program prowadzony przez Wojciecha Malajkata; 17.40 „Alf" – amerykański serial komediowy; 18.10 „Świat według Bundych" – amerykański serial komediowy; 18.40 Moim zdaniem – komentarz polityczny; 18.45 Informacje; 19.00 „Drużyna A" – serial prod. amerykańskiej; 19.50 Losowanie LOTTO; 20.00 „Ptaki ciernistych krzewów" – serial prod. australijskiej; 21.00 „Ostry dyżur" – serial prod. ameryk.; 22.00 Informacje i biznes informacje; 22.25 Polityczne graffiti; 22.35 „Ulice San Francisco" – amerykański serial sensac.; 23.30 Sztuka sprawiedliwości; 23.55 Motowiadomości; 0.30 „Żar młodości" – kanad. serial obycz.

POLONIA

7.00 Program dnia; 7.05 „Stare jest piękne, czyli muzyka dawnych mistrzów"; 7.30 „Spotkania z literaturą": „Przeszłość jest nieśmiertelna... Jarosław Rymkiewicz" – widowisko poetyckie; 8.00 „Sportowy tydzień"; 8.30 Wiadomości; 8.40 „Leksykon Polskiej Muzyki Rozrywkowej" – Zbigniew Wodecki; 9.00 Program dla dzieci:„Ciuchcia"; 9.30 Film z Niepokalanowa: „Tygrys" – film dok.; 10.00 „Złoto Alaski": „Żywcem pogrzebani" – serial przygod. prod. pol.-ros.-niem.; 10.50 Tablice pamięci – „Lekcja"; 11.00 „Skarbiec" – magazyn historyczno-kulturalny; 11.30 „Dance maxx" – program muzyczny; 12.00 Wiadomości; 12.15 Czarne, białe i w kolorze: „Pan Anatol szuka miliona" – komedia prod. polskiej; 13.30 „Varius Manx" – „Elf"; 14.15 Informacje Studia Kontakt; 14.30 „Express reporterów...w TV Polonia"; 15.00 Panorama; 15.20 Program dnia; 15.30 Z Archiwum Folkloru: „Pilsko" – Tatrzańska Jesień 1979 – występ zespołu regionalnego „Pilsko"; 16.00 „Rewizja Nadzwyczajna"; 16.30 Zaproszenie: „Jantarowe szlaki" – progr. krajoznawczy Wojciecha Nowakowskiego o Szwajcarii Kaszubskiej; 17.05 Sport z satelity – Tour de Pologne; 18.00 Teleexpress; 18.15 „Stawiam na Tolka Banana": „Cygan" – serial dla młodych widzów; 18.50 „Bank nie z tej ziemi" „Nie traćcie ducha" – serial TVP; 19.45 Dobranocka: Przygód kilka wróbla Ćwirka; 20.00 Wiadomości; 20.30 „Matki, żony i kochanki" – serial TVP; 21.20 Program na środę; 21.25 „Mięso" – film dok. P. Szulkina; 21.55 „MdM, czyli Mann do Materny, Materna do Manna"; 22.30 Panorama; 23.00 Wspólnota w kulturze; 23.30 Uczmy się polskiego: lekcja 18 – „Świetny pomysł"; 24.00 „Sierra – Papa – Golf – Fryderyk Chopin" – film dok.; 0.30 Szkoła tańca ludowego; 0.50 Panorama; 1.00 „Bank nie z tej ziemi": „Nie traćcie ducha" – serial TVP; 2.00 „Przeboje Muzycznej Jedynki"; 2.30 Zaproszenie: „Jantarowy szlak" – program krajoznawczy Wojciecha Nowakowskiego; 3.00 Panorama; 3.30 „Matki, żony i kochanki" – serial obycz. prod. polskiej; 4.20 „Mięso" – film dok.; 4.50 „MdM, czyli Mann do Materny, Materna do Manna"; 5.25 „Gra" – teleturniej; 5.50 Wspólnota w kulturze; 6.25 Uczmy się polskiego: lekcja 18 – „Świetny pomysł"

POLONIA 1

6.00 Sol De Batey – serial; 6.50 Kurs rysunku dla dzieci; 7.20 Bliżej filmu – magazyn filmowy; 7.45 Teleshop; 8.10 Seriale animowane dla dzieci; 9.30 Stellina – serial obycz. prod. włoskiej; 10.50 Zbuntowana – serial; 11.40 Astro Show – horoskop; 11.45 Wielkie kino: Trzeci człowiek – thriller ang.;13.35 Teleshop; 13.45 Satelite – program muz.; 15.35 Teleshop; 16.00 Seriale anim. dla dzieci; 17.45 Stellina – serial obycz. prod. włoskiej; 19.15 Zbuntowana – serial; 20.00 Skinheadzi – włoski dramat obycz.; 21.50 Pełnym gazem – magazyn motoryzacyjny; 22.20 Sportsworld – magazyn sportowy; 22.50 Satelite – magazyn muzyczny

EUROSPORT

8.30 Kolarstwo: Vuelta a Espana; 9.30 Wyścigi Formuły 1: GP Włoch w Monza; 11.00 Speedworld – magazyn; 13.00 Eurogol – magazyn piłkarski; 14.00 Triathlon: Zawody Ironman w Penticton; 15.00 Kolarstwo: Vuelta a Espana (4 etap Albacete – Murcia 160 km); 17.00 Lekkoatletyka: Międzynarodowy mityng w Northumberland; 18.00 Rzutki; 19.00 Offroad – magazyn; 20.00 Kulturystyka: Najsilniejsi mężczyźni świata; 21.00 Boks: Walki zawodowców; 22.00 (P) Piłka nożna: I runda Pucharu UEFA; 0.30 Kolarstwo: Vuelta a Espana

DSF

3.00 Koszykówka; 4.00 Futbol amerykański; 5.00 Hokej na lodzie; 6.00 Sporty motorowe; 6.30 Bilard; 7.30 Zyć normalnie; 8.00 Mistrzowie; 8.30 Piłkarski quiz; 9.15 Hattrick!; 10.15 Offensiv!; 11.15 Mistrzowie; 11.30 Hattrick!; 12.15 Futbol amerykański; 13.15 Piłkarski quiz; 14.00 Hattrick!; 15.00 Siatkówka plażowa; 15.30 Sportowy quiz; 16.15 Hattrick!; 17.00 Offensiv!; 18.00 Piłkarski quiz; 18.45 Sportowy motorowe; 19.45 Gimnastyka artystyczna; 21.15 Sporty motorowe; 22.15 Wiadomości; 22.30 Offensiv!; 23.30 Historia sportu: Daley Thompson; 0.00 Wrestling; 1.30 Sporty motorowe; 2.30 Historia sportu

ATV

18.00 Program dnia; 18.05 Namiętność – serial obycz.; 19.00 Szczurołap – film dok.; 19.30 Zakupy w ATV; 20.00 Strachy – polski serial obycz.; 21.00 Niszcząca siła – serial dok.; 22.00 Program dnia; 22.05 Namiętność – serial obycz.; 23.00 Genialny Gen – film dok.; 23.30 Zakupy w ATV; 24.00 Massada – serial histor. USA

TEATRY • KINA

Teatr Dramatyczny im. Al. Węgierki w Białymstoku – nieczynny.
Białostocki Teatr Lalek – nieczynny.

KINA W BIAŁYMSTOKU

„POKÓJ" – „Quest" (USA, l. 15), godz. 10.00, 17.00, „Telemaniak" (USA, l. 15), godz. 12.00, 15.00, 19.15, „Egzekutor" (USA, l. 15), godz. 13.00, 16.00, 19.00 (ostatnie dni).
„TON" – „Mission Impossible" (USA, l. 15), godz. 11.00, 13.15, 15.30, 18.00, 20.15.
„FORUM" – „Miki Mol i Straszne Płaszczydło" (pol., b.o.), godz. 13.30, 15.30, „Otello" (USA, l. 15), godz. 17.30, „Rozterki serca" (USA, l. 15), godz. 20.00.
„SYRENA" – „Ace Ventura – Zew natury" (USA, l. 12), godz. 13.00, „Klatka dla ptaków" (USA, l. 15), godz. 15.00, 19.00, „Urodzeni mordercy" (USA, l. 18), godz. 17.00, „Gorączka" (USA, l. 15), godz. 21.00.

KINA W WOJEWÓDZTWACH

BIAŁOSTOCKIM
Bielsk Podlaski „Znicz" – „Usłane różami" (USA, l. 15), „12 małp" (USA, l. 15).
Dąbrowa Białostocka „Lotos" – „Szkoła czarownic" (USA, l. 15).
Sokółka „Sokół" – „Szamanka" (pol., l. 18).

ŁOMŻYŃSKIM
Łomża „Millenium" – „Zbyt wiele" (USA, l. 15), godz. 16.00, 20.40, „Cena nadziei" (USA, l. 15), godz. 18.30.

SUWALSKIM
Suwałki „Bałtyk" – „Wyspa piratów" (USA, l.12), „Spy Hard, czyli szklanką po łapkach" (USA, l. 12).
Augustów „Iskra" – „Psychopata" (USA, l. 15).
Bemowo Piskie „Wrzos" – „Pociąg z forsą" (USA, l. 15).
Ełk „Polonia" – „Więźniowie nieba" (USA, l. 15).
Giżycko „Fala" – „Krytyczna decyzja" (USA, l. 15), „Goofy na wakacjach" (USA, b.o.).
Gołdap „Sambia" – „Sierżant Bilko" (USA, l. 12).
Olecko „Mazur" – „Tajemnica Syriusza" (USA, l. 15).

W RAZIE WYPADKU

Policja – tel. 997
Straż Pożarna – tel. 998
Pogotowie Gazowe – tel. 992
Pogotowie Ciepłownicze – tel. 993
Pogotowie Elektryczne – tel. 991
Pogotowie Techniczne Wodociągów – tel. 994
Informacja o usługach – tel. 951
Bank Informacji Gospodarczych – tel. 517-471.
Telefoniczna Agencja Informacyjna – tel. 44-63-45 (7)
Pomoc drogowa – tel. 96-37

SŁUŻBA ZDROWIA

W BIAŁYMSTOKU
Pogotowie Ratunkowe, ul. Poleska 89, tel. biura wezwań 970, 999, 524-192.
Informacja Pogotowia tel. 422-222.
Ambulatorium Pogotowia, ul. Poleska 89
– Pediatryczne – czynne w dni robocze w godz. 19-7, w wolne soboty w godz. 15-7, w niedziele i święta w godz. 7-7.
– Internistyczne – czynne codziennie przez całą dobę.
– Stomatologiczne – czynne w dni robocze w godz. 19-7, w wolne soboty w godz. 15-7, w niedziele i święta w godz. 7-7.
Gabinety zabiegowe:
– Internistyczny dla dorosłych – czynny codziennie przez całą dobę.
Gabinet dla dzieci czynny w dni robocze w godz. 19-7, w wolne soboty w godz. 15-7, w niedziele i święta 7-7.
Ambulatorium Chirurgiczne dla dorosłych, ul. I. Białówny 11, tel.42-40-41.
Ambulatorium Chirurgii Dziecięcej, ul. Wołodyjowskiego 3a, tel. 42-59-60.
„Hospicjum" Dom Opatrzności Bożej, ul. Świętojańska 1c, tel. 415-607 – czynny przez całą dobę.
„Hospicjum Domowe", ul. Piotrkowska 2, tel. 421-000, godz. 15.00-17.00 (w dni robocze).

APTEKA (ostry dyżur)
ul. Suraska 2, tel. 42-04-53, ul. Poleska 89, tel. 522-111, ul. Mickiewicza 27, tel. 323-024.

SZPITALE
DYŻURY CODZIENNE
Woj. Szpital Zespolony im. J. Śniadeckiego, ul. M. Skłodowskiej-Curie 25, tel. 42-16-21 do 26, 42-70-41– dyżuruje **rehabilitacja** oraz **oddziały dziecięce: chirurgia, reanimacja, laryngologia.**
Woj. Szpital Specjalistyczny im. K. Dłuskiego, ul. Żurawia 14 do godz. 15 tel. 327-570, 327-694, po godz. 15 tel. 323-593 dyżurują **oddziały: choroby płuc dzieci, sztucznej nerki, zakaźny dorosłych.**
Specjalistyczny Dermatologiczny ZOZ, ul. Św. Rocha 3, tel. 42-53-01, 42-02-08.
Regionalny Szpital Onkologiczny, ul. Ogrodowa 12, tel. 320-116.

OSTRE DYŻURY
W DNIU 10 IX 1996 r.
CHIRURGIA, REANIMACJA, WEWNĘTRZNY, LARYNGOLOGIA, OKULISTYKA, NEUROLOGIA – Państwowy Szpital Kliniczny im. J. Sztachelskiego, ul. M. Skłodowskiej-Curie 24, tel. 42-24-31 do 39, 42-36-13 do 16.
POŁOŻNICTWO z GINEKOLOGIĄ – Woj. Szpital Zespolony im. J. Śniadeckiego, ul. Warszawska 15, tel. 327-100.
ODDZIAŁ GRUŹLICY, ZAKAŹNY DZIECIĘCY – Woj. Szpital Specjalistyczny im. K. Dłuskiego, ul. Żurawia 14 do godz. 15 tel. 327-570, 327-694, po godz. 15 tel. 323-593.
DZIECIĘCY WEWNĘTRZNY + NEUROLOGIA – Woj. Szpital Zespolony im. J. Śniadeckiego, ul. M. Skłodowskiej-Curie 25, tel. 42-16-21 do 26, 42-70-41.

W ŁOMŻY
Pogotowie Ratunkowe – tel. 999 oraz 16-38-55.
Pogotowie Chirurgiczne – Szosa Zambrowska 1/27 – czynne przez całą dobę.
Woj. Szpital Zespolony, ul. M. Skłodowskiej-Curie 1, tel. 16-24-01.
Apteka (ostry dyżur), ul. Dworna 35, tel. 16-32-44.

W SUWAŁKACH
Pogotowie Ratunkowe – tel. 999
Woj. Szpital Zespolony, ul. Szpitalna 60, tel. 67-25-46.
Szpital Miejski Zespołu Opieki Zdrowotnej, ul. Kościuszki 101, tel. 66-22-41.
Apteka (ostry dyżur), ul. Konopnickiej 2, tel. 66-50–91.

TELEFONY ZAUFANIA

Białystok – tel. 988, czynny codziennie w godz. 18-4.
Białystok – Telefon zaufania dla kobiet w ciąży i rodzin – 32-22-22.
Łomża – tel. 988, czynny w poniedziałki, środy i piątki w godz. 16.30 - 21.30.
Łomża – Telefon zaufania dla kobiet 16-45-53, poniedziałek, czwartek, godz. 21-24.
Suwałki – tel. 988, 67-49-41, czynne codziennie (oprócz sobót, niedziel i świąt) w godz. 18-6.

RADIO

PROGRAM I

Wiadomości co godzinę
0.07 Kalendarz radiowy; 0.12 Lista polskich przebojów; 0.17-3.00 Radio nocą; 0.58 Prognoza pogody dla rybaków; 2.55 Myśli na dobry dzień; 3.05 i 4.05 Muzyka przed świtem – aud. E. Boratyńskiej; 3.45 Muzyczny arsenał; 4.50 Muzyczne wycinanki; 5.07 Niezapomniane melodie; 5.15 Poranne rozmaitości rolnicze; 5.48 Gimnastyka poranna; 5.58-8.30 **SYGNAŁY DNIA**; 6.28 Prognoza pogody dla rybaków; 6.30 Informacje w skrócie; 6.32 Przegląd prasy; 6.33 Informacje sportowe; 6.35 Informacje o przejściach granicznych; 6.57 Eko-Radio; 7.00 Dziennik poranny – I wydanie; 7.30 Informacje w skrócie; 7.45 KOS – konkurs; 7.55 Komunikaty losowe; 8.00 Dziennik poranny – II wydanie; 8.30 Radio Biznes; 9.07-11.00 **CZTERY PORY ROKU**; 9.08 Eko-Radio – aud. A. Zalewskiego; 10.30 Lektury Jedynki: „Ogniem i mieczem" – pow. H. Sienkiewicza; 11.07 Szkoda gadać; 11.30 Filmowa muzyka – oprac. J. Skolarskiej; 11.40 Rolnicza antena; 11.55 Komunikaty; 12.00 Sygnał czasu i hejnał z Krakowa; 12.06 Z kraju i ze świata – mag.; 12.28 Pasmo „...po hejnale"; 12.30, 13.30, 14.30, 15.30 Radio kierowców; 15.35 Relacje z 53. Tour de Pologne (III etap Zubniewice-Polkowice); 16.00 Dziennik popołudniowy; 16.12 Aktualności; 16.20 Relacje z III etapu 53. Tour de Pologne; 16.30 Skrót wiadomości; 16.40 Relacja z III etapu 53. Tour de Pologne; 16.45 Dziennik Radia Watykańskiego; 17.05-19.00 Przegląd dnia... pięć po ..., w tym: 17.10 i 17.25 Relacje z 53. Tour de Pologne i Lista polskich przebojów; 19.00 Z kraju i ze świata – mag.; 19.27 Prognoza pogody dla rybaków; 19.30 Radio dzieciom: „O młynku, który nawarzył piwa" – słuch. wg baśni Gwyna Jonesa, adapt. E. Stawskiej; 20.05 Komunikaty: losowe, Spółki Toto Lotek, informacje o programie; 20.10 Echo: Eksperyment, teoria, praktyka – aud. K. Michalskiego; 20.40 Lekcja jęz. angielskiego BBC; 20.50 Lektury Jedynki: Wspomnienia Jana Karskiego; 21.05 Komunikaty Totalizatora Sportowego; 21.06 Kronika sportowa; 21.30 Muzyka i aktualności; 22.00 Wydarzenia dnia; 22.10 Komentarz dnia; 22.20 Cztery pory roku – wydanie wieczorne, w tym: Poezja z ducha muzyki poczęta; 23.05 Pianiści na estradach świata – aud. J. Popisa; 23.55 Myśli pod koniec dnia

ROGRAM III

0.05-6.00 Trójka pod księżycem; 0.05-2.00 Prowadzą Iwona Wieraszko i Magdalena Nurkiewicz; 4.30 Lektura na bezsenność: Opowiadania Playboya – oprac. Katarzyny Łopaciuk; 6.00-9.00 Zapraszamy do Trójki; 7.05 i 8.05 Serwis sportowy; 8.45 Business News; 9.00-11.00 Każdy gra inaczej – prow. B. Pawlikowska; 9.15 PPR – Poranna Porcja Rozrywki; 9.30 Informator ekonomiczny; 10.10 PPR – Przedpołudniowa Porcja Rozrywki; 10.30 Aktualia kulturalne; 11.10 Puls Trójki – prow. J. Kucharska; 11.55 Giełda Papierów Wartościowych; 12.05 W tonacji Trójki – prow. P. Sztompke; 13.05-16.00 Trójka na dwa głosy; 13.15 Powtórka z rozrywki; 14.15 Muzyczna poczta UKF (1); 14.30 Lektury Trójki: Anthelme Brillat-Savasin „Fizjologia smaku" – oprac. A. Celmer-Zajączkowskiego; 14.40 Nowości muzyczne; 14.58 Informacja o przejściach granicznych; 15.05 Serwis sportowy; 15.30 Bliżej Ziemi – fel. ekolog.; 15.35 Muzyczna poczta UKF (2); 16.00-19.00 Zapraszamy do Trójki; 18.05 Serwis sportowy; 19.05 Muzyka filmowa – koncert w oprac. H. Miśkiewicza; 20.30 Książka tygodnia: Heiko Oberman „Martin Luter – człowiek między Bogiem a Diabłem" – oprac. H. M. Gizy; 20.40 Impreje fortepianowe Adama Makowicza – aud. J. Borkowskiego; 21.05 Klub Trójki – prow. G. Dobroń; 22.05 Serwis sportowy; 22.10 Klub folkowy – aud. W. Ossowskiego; 23.00 To był dzień; 23.40 Trochę swina – aud. R. Dziewońskiego

RADIO BIAŁYSTOK

FM 72,68 72,8 100,2 MHz
PROGRAM REGIONALNY; Wiadomości Radia Białystok co godzinę; Wiadomości w skrócie: 5.30, 6.30, 7.30, 8.30, 14.30, 15.30, 16.30, 17.30; Przegląd prasy: 5.16, 6.22; **O tym się mówi**: 6.16, 6.45, 7.15, 7.40; **Informacje z przejść granicznych**: 5.15, 6.25, 8.53, 13.08, 15.08, 18.09; **Regionalne notowania walutowe**: 8.53, 11.08, 14.18; **Wiadomości z Giełdy**: 14.18
5.00 FAKTY I MUZYKA (wiadomości co 30 min) – prow. A. Jarosz; 8.15 Zadzwoń do nas: **442-222; 9.10 SPOTKANIA** – prow. W. Szymański; 9.12 Horoskop; 11.45 Życiowe ścieżki sierżanta Walieszki; 11.53 Język angielski; 13.08 Magazyn Kresowy – aud. T. Haładyja (powt.); 13.35 Muzyczne listy; **14.00 FAKTY I MUZYKA** (wiadomości co 30 min) – prow. U. Grochowska i M. Liberadzki; 16.15 Zadzwoń do nas: **442-222**; 18.10 Konkurs TAK lub NIE – prow. K. Kurianiuk; 18.30 Litewski Magazyn Radiowy – przyg. P. Maksimowicz; 18.45 Pod znakiem Pogoni – aud. J. Czerniakiewicz; 19.05 Wieczorna Wszechnica – prow. B. Ciruk; 20.05 Opowieści Gargamela – Wiesław Drzewicz; 20.15 **MIXER** – muzyka dla wszystkich – prow. M. Kozłowski; 22.00 Reflektorem po świecie – program BBC; **23.05 NOCNA ORKIESTRA RADIA BIAŁYSTOK** – prow. Piotr Łęgowski; 3.30-5.00 Przerwa konserwacyjna

RADIO Zet

65,99, 107,3 MHz
Wiadomości co godzinę całą dobę; Wiadomości co pół godziny: 6.00-17.00 Wiadomości co kwadrans: 6.00-9.00; Wiadomości sportowe: 6.08, 6.33, 7.09, 7.34, 8.07, 9.05; Wiadomości giełdowe: 11.57, 13.05, 14.05
4.00-6.00 Świt z Radiem Zet; 6.00-9.00 Poranek z Radiem Zet; 6.20, 9.40 Horoskop Dnia – Wojciech Jóźwiak; 6.50 Zapowiedzi TV; **7.40 Wiadomości gospodarcze Reutera**; 8.15 Gość Radia Zet; 8.50 Książki Czesława Apiecionka; 9.50 Ciekawostki Krecika; 10.10 Bulion Zet; 12.00 Wiadomości w południe – Małgorzata Łaszcz; 13.15 „Dzwonię do Pani... Pana" – program Janusza Weissa; 14.10 **Magazyn reporterów i zapowiedzi kulturalne**; 15.00 Wydarzenia dnia – Rafał Domański; 15.50 **Ciekawostki Krecika**; 16.10 **Hip Hop Zet – program Marzeny Chełminiak i Wojtka Jagielskiego;** 17.50 **Na krawędzi – najlepsi wykonawcy New Rock**; 18.10 **Majewiada –** program Szymona Majewskiego; 19.05 Komputerowa lista przebojów Radia Zet – tel. **0-700-73-000**; 20.15 **Na krawędzi – najlepsi wykonawcy New Rock;** 21.05 Klub Radia Zet – zaprasza Karolina Korwin-Piotrowska; 23.10 Noc z Radiem Zet.

RADIO AKADERA

FM 71,24
Wydarzenia: 0.00, 6.00, 7.00, 8.00, 9.00, 10.00, 11.00, 12.00, 13.00, 14.00, 15.00, 16.00, 17.00, 18.00, 19.00, 20.00, 21.00, 22.00, 23.00
Ogłoszenia: **od 7.15 do 20.15 co godzinę (tel. 422-415)**
6.05-10.00 Prezentuje Wojciech Kujałowicz; 6.15 Przegląd prasy lokalnej; 6.30 Informacje lokalne, komunikaty; 6.50 Halo, granica!; 7.30 Serwis lokalny; 7.45 Przegląd prasy lokalnej; 8.30 Informacje lokalne, komunikaty, sytuacja na przejściach granicznych, noc na służbie, kursy walut; 9.10 Horoskop; 9.30 Informacje lokalne, komunikaty, kursy walut, propozycje kulturalne na dziś; 9.45 Porady Prawnika; 10.00-15.00 Radiowy Piknik – prezentuje Krzysztof Sadowski; 10.30 Konkurs I (tel. 422-414); 11.30 Konkurs II; 12.05 Serwis lokalny, komunikaty, informacje z przejść granicznych; 12.30 Aktualności; 13.10 Horoskop; 13.30 Aktualności; 13.45 Notowania Giełdy Papierów Wartościowych, kursy walut; 15.00-20.00 Popołudnie z Akaderą – prezentuje Adam Klimiuk; 15.30 Konkurs I (422-414); 16.30 Serwis lokalny, komunikaty, kursy walut, sytuacja na przejściach granicznych, propozycje kulturalne na dziś; 16.45 Porady prawnika (powt. z godz. 9.45); 17.10 Horoskop; 17.30 Konkurs II (tel. 422-414); 18.30 Aktualności; 19.30 Muzyczny Top Radia Akadera (głosowanie): 20.00-21.00 Szafa gra; 21.00-24.00 Nie Tylko Rock – prezentuje Andrzej Ryczkowski; 0.05-6.00 Nocny odlot

RADIO RMF/FM

Białystok 91,1 MHz
Łomża 91,5 MHz
Suwałki 89,0 MHz
Wiadomości co godzinę od 0.45; Giełda: 12.05, 14.05; Traffic: 6.26, 6.59, 7.26, 7.59, 8.26, 8.59, 14.26, 14.59, 15.26, 15.59, 16.26, 16.59
5.00 Rano Mogę Fruwać – pieczemy poranne tosty; 9.00 Radio materii i formy; 13.00 Relacje Migawki Flesze – rajd reporterów; 17.00 Rockujemy Muzykę Fantastyczną – gramy w rosyjską ruletkę; 19.45 Radio Muzyka Fakty – przegląd wydarzeń dnia; 21.45 Rock Metal Funky – zdejmujemy nocną koszulkę; 1.00 Rozterki Marzenia Fobie – nocne odloty

RADIO MARYJA

Białystok 104,70 MHz
Ełk 102,60 MHz
Łomża 104,00 MHz
Suwałki 107,90 MHz
Wiadomości: 2.00, 4.00, 5.00, 6.25, 8.25, 10.25, 12.25, 14.25, 18.25, 19.25
5.45 Rozpoczęcie programu; 6.00 Anioł Pański, Jutrznia; 6.30 Różaniec; 7.00 Msza św.; 7.45 W Rodzinie RADIA MARYJA; 8.00 Godzinki ku czci Niepokalanego Poczęcia NMP; 8.30 Katecheza z rozmowami telefonicznymi; 9.30 Czas pieśni; 9.50 Mogę, chcę pomóc; 10.00 Audycja dla dzieci; 10.30 Porady; 11.00 W Rodzinie RADIA MARYJA; 11.45 Medytacja; 12.00 Anioł Pański; 12.10 Spotkanie z Biblią; 12.30 Różaniec; 13.15 Radiogazeta; 13.45 Literatura; 14.00 Modlitwa Popołudniowa z Liturgii Godzin; 14.15 Czas dobrych nowin; 14.30 Mogę, chcę pomóc; 14.40 Muzyka mistrzów; 15.00 Koronka do Bożego Miłosierdzia; 15.15 Rozmowy nie dokończone; 16.00 W Rodzinie RADIA MARYJA; 16.15 Serwis informacyjny Radia Watykańskiego; 16.30 Telefoniczny koncert życzeń; 17.00 Katecheza z rozmowami telefonicznymi; 18.00 Anioł Pański, Nieszpory; 18.30 W nurcie nauczania Ojca Świętego Jana Pawła II; 18.55 Spróbuj pomyśleć; 19.00 Audycja dla młodzieży; 19.30 Audycja dla dzieci; 19.45 Modlitwy dzieci; 20.00 Audycja Radia Watykańskiego; 20.20 Różaniec; 21.00 Apel Jasnogórski; 21.15 Rozmowy nie dokończone; 23.30 Kompleta; 23.45 Medytacja; 0.00 Rozpoczęcie programu nocnego; 0.15 Katecheza (powt.); 1.30 W nurcie nauczania Ojca Świętego Jana Pawła II; 2.10 Lektura (powt.); 2.30 Porady (powt.); 3.00 Serwis Radia Watykańskiego (powt.); 3.25 Spotkania z Biblią (powt.); 3.40 Audycja Radia Watykańskiego (powt.); 4.40 Muzyka mistrzów (powt.); 5.05 Radiogazeta; 5.20 Godzinki ku czci Niepokalanego Poczęcia NMP; 5.45 Rozpoczęcie programu dziennego

REDAKCJA NIE PONOSI ODPOWIEDZIALNOŚCI ZA ZMIANY W PROGRAMACH

GWARANCJA JAKOŚCI

PRONAR



PALIWA

OLEJ NAPĘDOWY
ETYLINA 94
ETYLINA 98
BENZYNA BEZOŁOWIOWA 95



OLEJE

SILNIKOWE
PRZEKŁADNIOWE
HYDRAULICZNE

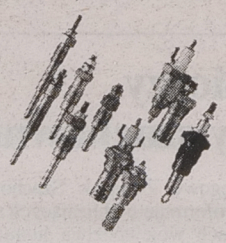

PONADTO

PŁYNY
HAMULCOWE I CHŁODNICZE
KOSMETYKI I AKCESORIA
SMARY
ŚWIECE BERU
PASKI KLINOWE CONTI-TECH

Realizacja zamówień telefonicznych. Ceny producenta. Dowóz bezpłatny.

HURTOWNIA PALIW I OLEJÓW SILNIKOWYCH:
15-399 BIAŁYSTOK • UL. HANDLOWA 6 • TEL./FAX (085) 42-68-13, 42-68-17

15084

KOMUNIKAT

Zarząd Gminy i Miasta w Nowogrodzie stosownie do art. 18 ust. 2 pkt 1 ustawy z dnia 7 lipca 1994 r. o zagospodarowaniu przestrzennym (Dz.U.Nr 89, poz. 415) oraz uchwał Rady Gminy i Miasta w Nowogrodzie nr 69/XX/96, 70/XX/96, 71/XX/96 z dnia 28 sierpnia 1996 r. z a w i a d a m i a o przystąpieniu do zmiany miejscowego planu zagospodarowania przestrzennego Gminy Nowogród.

Przedmiotem zmiany planu w części dotyczącej m. Nowogród jest:

- 1/ zmiana funkcji terenu z użytków rolnych na funkcję produkcyjną (dz.nr geod. 628/1) – lokalizacja zakładu przetwórstwa włókna lnianego,
- 2/ przeznaczenie terenu położonego przy ul. Zdrojowej, ozn. w planie symb. 67 UT (usługi) pod zabudowę mieszkaniową jednorodzinną (część terenu) i zieleń urządzoną,
- 3/ przeznaczenie terenów położonych przy ul. Zamkowej ozn. w planie symb. 38 UK i 33 UZ (usługi) pod zabudowę mieszkaniową jednorodzinną
- 4/ zabudowa mieszkaniowa terenu położonego w ograniczeniu ulic Wojska Polskiego i Podmiejskiej ozn, w planie symb. 82 MNj,
- 5/ przezanczenie terenów użytków rolnych pod zabudowę mieszkaniową jednorodzinną, w części dotyczącej działek nr geod. 88, 89, 90 położonych w zachodniej części miasta, w rejonie skarpy,
- 6/ przeznaczenie terenu użytków rolnych pod zabudowę zagrodową w części dotyczącej działek nr geod. 169/3, 169/4, 169/5, 171, 172, 173, 269/3, 269/4, 269/5, 270/2, 270/3, 270/4 położonych przy ul.Miastkowskiej.

Przedmiotem zmiany planu w części dotyczącej gm. Nowogród jest:

- 1/ przeznaczenie terenów użytków rolnych pod zabudowę zagrodową we wsiach: Morgowniki (dz. nr 9, 10/1, 18/2), Jankowo – Młodzianowo (dz. nr 54/1, Sławiec (dz. nr 116/1, 116/2, część dz. nr 115/1).
- 2/ przeznaczenie terenu zabudowy mieszkaniowej o średniej intensywności pod zabudowę zagrodową z dopuszczeniem jednorodzinnej dz. nr 729/3 położonej we wsi Mątwica,
- 3/ przeznaczenie terenów użytków rolnych pod zabudowę mieszkaniową jednorodzinną (dz. nr 990/1, 990/2, 990/3, 990/4, 990/5, 991) położonych we wsi Mątwica,
- 4/ przeznaczenie terenu zabudowy zagrodowej pod zabudowę mieszkaniową jednorodzinną (dz. nr 91/1, 91/3, 91/4, 91/5) położonego we wsi Serwatki.

Zainteresowani mogą zgłaszać wnioski do ww. zmian w planie. Wnioski na piśmie należy składać w Urzędzie Gminy i Miasta w Nowogrodzie (bud. C, pok. nr 4) w terminie do dnia 2 października 1996 r.

Wniosek powinien zawierać nazwisko, imię i adres wnioskodawcy, przedmiot wniosku oraz oznaczenie nieruchomości, której dotyczy.

(15646)

OD BRAMKI DO BRAMKI

FRANCJA
V KOLEJKA

Nantes – Lyon 2:2. N'Doram (42, 85) – Caveglia (17), Sylvain Deplace (71).
Bordeaux – Bastia 3:1. Papin (12, 73), Ziani (61) – Laurent (65).
Caen – Metz 0:0.
Guibgamp – Cannes 0:1. Charvet (60).
Lille – Nice 3:2. Carrez (18), Garcia (58), Becanovic (76) – Chaouch (37), De Neef (87).
Olimpique Marsylia – Rennes 3:1. Durand (27, 33, 39) – Denis (77).
Monaco – Lens 5:1. Ipkeba (1, 6), Legwinski (27), Scifo (39), Dehu (89 – samobój.) – Meyrieu (52).
Montpellier – Paris St. Germain 0:3. Dely Valdes (55), Leonardo (77), Fournier (83).
Nancy – Le Havre 0:1. Brando (30).
Strasbourg – Auxerre 2:1. Okpara (20, 45) – Saib (56)

VI KOLEJKA

Rennes – Strasbourg 2:0. Johnston (28), Guivarc'h (71 – karny).
Auxerre – Caen 2:0. Saib (7), Laslandes (21).
Lille – Guingamp 1:1. Becanovic (64 – karny) – Wreh (58).
Metz – Nancy 1:0. Traore (62).
Le Havre – Nantes 3:1. Samson (45), Bertin (51 – karny), Kozniku (66) – L. Guyot (33).
Lyon – Montpellier 1:1. Giuly (3) – Rouviere (81).
PSG – Monaco 0:0.
Lens – Cannes 0:0.
Bastia – Olympique Marsylia 2:0. Moravcik (17), Drobnjak (43).
Nicea – Bordeaux 0:1. Micoud (32).

1. PSG	6	14	7: 0
2. Lens	6	13	10: 8
3. Bordeaux	6	12	6: 3
4. Monaco	6	11	12: 5
5. Auxerre	6	11	7: 2
6. Bastia	6	11	7: 4
7. Metz	6	11	7: 4
8. Lille	6	11	8: 6
9. Cannes	6	11	5: 4
10.Lyon	6	9	9: 7
11. Olimpique	6	8	8: 7
12. Le Havre	6	8	6: 5
13. Guingamp	6	8	5: 5
14. Rennes	6	7	8:10
15. Strasbourg	6	6	4: 9
16. Montpellier	6	3	4: 9
17. Caen	6	3	2: 8
18. Nantes	6	2	5:11
18. Nice	6	1	5:11
20. Nancy	6	1	2: 9

NIEMCY
WYNIKI IV KOLEJKI

Borussia Dortmund – SC Freiburg 3:1. Riedle (8), Heinrich (29), Tretschok (77) – Decheiver (51 – karny).
Hamburger SV – VfB Stuttgart 0:4. Bałakow (29), Bobić (47, 60), Hagner (85).
Werder Brema – Borussia Moenchengladbach 1:0. Schulz (31).
Schalke 04 – VfL Bochum 1:1. Thon (2) – Donkow (86).
Karlsruhe – St. Pauli 4:0. Keller (18), Dundee (56, 59, 64).
Bayern Monachium – Bater Leverkusen 4:2. Zickler (26), Helmer (37), Klinsmann (44), Rizzitelli (48) – Sergio (25), Feldhoff (54).
FC Koeln – Hansa Rostock 0:2. Akpoborie (5, 59).
Fortuna Duesseldorf – 1860 Monachium 0:0.
Arminia Bielefeld – Duisburg 1:1. Von Heesen (56) – Hirsch (65).

V KOLEJKA

Borussia Moenchengladbach – Hamburg 3:0. Villa (20), Fisher (24 – samobój.), Nielsen (34).
Freiburg – Fortuna Duesseldorf 1:2. Decheiver (32 – karny) – Mehlhorn (42), Cyroń (52).
Bochum – Karlsruhe 3:1. Donkow (33), Wosz (72, 82) – Haessler (70 – karny).
St. Pauli – Werder Brema 0:3. Herzog (26), Bode (42), Labbadia (50).
Hansa Rostock – Borussia Dortmund 0:1. Cesar (90).
Bayern Monachium – Arminia Bielefeld 1:0. Ziege (59).
Duisburg – Schalke 0:1. Max (45).
Bayer Leverkusen – 1860 Monachium 3:0. Happe (2), Kirsten (19, 88).
Stuttgart – FC Koeln 4:0. Schneider (49), Soldo (51), Elber (72), Bałakow (78).

1. Bayern M.	5	13	12: 4
2. Stuttgart	4	12	14: 1
3. Borussia D.	5	12	13: 6
4. Bayer L.	5	9	12: 8
5. Bochum	5	9	7: 4
6. FC Koeln	5	9	7: 7
7. Karlsruhe	4	7	10: 6
8. Werder	5	7	8: 6
9. Fortuna	5	7	3: 8
10. SV Hamburg	5	6	7:10
11. Schalke	5	6	6: 9
12. Hansa	5	5	5: 5
13. Borussia M-gladbach	5	5	4: 4
14. Monachium	5	4	3: 8
15. St.Pauli	5	4	7:14
16. Arminia	5	3	3: 5
17. Freiburg	5	3	7:15
18. Duisburg	5	1	2:10

ANGLIA
IV KOLEJKA

Sheffield Wednesday – Leicester 2:1. Ritchie Humphries (25), Andy Booth (51) – Steve Claridge (28).
Arsenal – Chelsea 3:3. Merson (44), Keown (66), Wright (77) – Leboeuf (6 – karny), Vialli (30), Wise (90).
Blackburn – Leeds 0:1. Harte (40).
Coventry – Liverpool 0:1. Babb (68).
Derby – Manchester United 1:1. Laursen (25) – Beckham (38).
Everton – Aston Villa 0:1. Ehiogu (62).
Middlesbrough – West Ham 4:1. Emerson (12), Mustoe (28), Ravanelli (52), Stamp (81) – Hughes (57).
Southampton – Nottingham Forest 2:2. Dryden (53), Le Tissier (89) – Campbell (4), Saunders (23).
Sunderland – Newcastle 1:2. Scott (19 – karny) – Beardsley (52), Ferdinand (62).
Wimbledon – Tottenham 1:0. Earle (3).

V KOLEJKA

Aston Villa – Arsenal 2:2. Milosevic (39, 63) – Merson (70), Linighan (90).
Leeds – Manchester United 0:4. Martyn (3 – samobój.), Butt (49), Poborsky (77), Cantona (90).
Liverpool – Southampton 2:1. Collymore (39), McManaman (89) – Magilton (58).
Middlesbrough – Coventry 4:0. Ravanelli (3, 73), Juninho (28, 80).
Nottingham Forest – Leicester 0:0.
Sheffield Wednesday – Chelsea 0:2. Burley (28), Myers (83).
Tottenham – Newcastle 1:2. Allen (28) – Ferdinand (37, 61).
Wimbledon – Everton 4:0. Ardley (33), Gayle (46), Earle (59), Ekoku (73).
Sunderlan – West Ham 0:0.

1. Sheffield	5	12	8: 5
2. Chelsea	5	11	8: 3
3. Liverpool	5	11	8: 4
4. Aston Villa	5	10	7: 4
5. Manchester Utd.	5	9	12: 5
6. Newcastle	5	9	7: 6
7. Middlesbrough	5	8	12: 6
8. Arsenal	5	8	9: 7
9. Leeds	5	7	5: 9
10. Sunderland	5	6	5: 3
11. Nottingham	5	6	7: 7
12. Wimbledon	5	6	5: 6
13. Tottenham	5	5	4: 4
14. Leicester	5	5	3: 5
15. Everton	5	5	4: 7
16. West Ham	5	5	4: 8
17. Derby	4	3	5: 7
18. Southampton	5	2	5: 8
19. Blackburn	4	1	2: 6
20. Coventry	5	1	1:11

WŁOCHY
I KOLEJKA

Bologna – Lazio 1:0. Fontolan (35).
Parma – Napoli 3:0. Baggio (14), Chiesa (22), Zola (87).
Roma – Piacenza 3:1. Aldair (13), Balbo (38), Fonseca (72) – Luiso (49 – karny).
Udinese – Inter 0:1. Sforza (8).
Cagliari – Atalanta 2:0. Pancaro (2), Muzzi (86).
Fiorentina – Vicenza 2:4. Sartor (35 – samobój.), Oliveira (80) – Otero (8, 28, 67, 90).
Milan – Verona 4:1. Simone (49, 65), Weah (86), Baggio (90) – De Vitis (25).
Perugia – Sampdoria 1:0. Negri (23).
Reggiana – Juventus 1:1. Tovalieri (9) – Vieri (6).

HOLANDIA
V KOLEJKA

Groningen – Heerenveen 1:5, Alkmaar – Fortuna Sittard 0:1, Roda JC Kerkrade – FC Volendam 3:0, Feyenoord Rotterdam – Willem II Tilburg 4:1, NEC Nijmegen – Ajax Amsterdam 2:0, PSV Eindhoven – NAC Breda 5:0, Sparta Rotterdam – Utrecht 3:2, Twente Enschede – Graafschap Doetinchem 1:0.

1. Eindhoven	5	15	20: 3
2. Feyenoord	5	13	12: 3
3. Twente	5	11	7: 3
4. Heerenveen	5	9	12: 7
5. Vitesse	4	7	5: 3
6. Graafschap	5	7	9: 6
7. Roda	5	7	6: 3
8. Fortuna	5	7	4: 6
9. Ajax	5	7	2: 4
10. Breda	5	7	3: 7
11. Sparta	5	5	5: 6
12. Nijmegen	5	5	4: 9
13. Waalwijk	4	4	7:10
14. Alkmaar	5	4	2: 5
15. Willem II	5	4	4: 9
16. Utrecht	5	3	4: 6
17. Groningen	5	3	3:10
18. Volendam	5	1	3:12

HISZPANIA
I KOLEJKA

Deportivo Coruna – Real Madryt 1:1. Corentine Martins (22) – Roberto Carlos (79).
Atletico Madryt – Celta Vigo 2:0. Esnaider (46), Kiko (49).
Hercules Alicante – Extremadura 2:1. Alfaro (30 – karny), Pavlicic (81) – Tirado (84 – karny).
Betis Sevilla – Athletic Bilbao 3:0. Finidi (14), Roberto Rios (45), Sabas (85).
Rayo Vallecano – Valladolid 1:2. Klimowicz (90) – Peternac (50), Victor (67).
Racing Santander – Valencia 3:2. Ferreira (45 – samobój.), Alvaro (48), Zalazar (80) – Vlaovic (33), Romario (41).
Real Sociedad – Sewilla 1:0. Imaz (34).
Real Saragossa – Logrones 2:2. Poyet (20, 49) – Manel (56, 80).
Oviedo – FC Barcelona 2:4. Oli (67), Toni (87) – Stoiczkow (48, 50), Luis Enrique (77, 89).
Tenerife – Compostela 6:0. Slavisa Jokanovic (12), Antonio Pinilla (19), Francisco Rojas (32), Chano Cruzado (69), Oliver Neuville (81), Juanele Castano (84).
Espanyol – Sporting Gijon 2:3. Miguel Angel Benitez (16), Nicolas Quedec (40 – karny) – Francisco Villaroya (67), Jesus Velasco (80), Ricardo Bango (90).

II KOLEJKA

Valencia – Real Sociedad 0:1. Kovacevic (18).
Athletic Bilbao – Rayo Vallecano 3:2. Garcia (51), Ziganda (68), Mari (74) – Guilherme (39), Ameli (72)
Celta – La Coruna 1:1. Sanchez (87) – Tarraga (18 – samobój.).
Sevilla – Saragossa 1:2. Mornar (92) – Lopez (42), Morientes (47).
Sporting Gijon – Santander 0:1. Alvaro (34).
Valladolid – Oviedo 0:1. Velamazan (90).
Real Madryt – Hercules 3:0. Mijatovic (16), Raul (29, 71).

1. Tenerife	2	6	7:0
2. Barcelona	2	6	6:3
3. Racing	2	6	4:2
4. Real Soc.	2	6	2:0
5. Real M.	2	4	4:1
6. Real S.	2	4	4:3
7. Real B.	1	3	3:0
8–9. Atletico M.	2	3	3:3
Sporting	2	3	3:3
10. Real V.	2	3	2:2
11. Real O.	2	3	3:4
12. Athletic B.	2	3	3:5
13. Hercules	2	3	2:4
14. Compostela	2	3	3:7
15. Deportivo	2	2	2:2
16. Logrones	2	1	2:3
17. Celta Vigo	2	1	1:3
18–19. Espanyol	2	0	3:5
Rayo	2	0	3:5
20. Extremedura	1	0	0:2
21. Valencia	2	0	2:4
22. Sewilla	2	0	1:3

(opr. mark)

KLASA OKRĘGOWA

BIAŁYSTOK

Wyniki 4. kolejki: Iskra Narew – Relax Uhowo 3:2, EBO Lampart Dobrzyniewo – Andrzejewski Klepacze 1:0, Toyota Włókniarz Białystok – Pogoń Łapy 2:1, LZS Krynki – LZS Narewka 4:1, Sokół Sokółka – Skra Czarna Białostocka 3:3, Supraślanka Supraśl – Kolejarz Czeremcha 4:2.

1. EBO Lampart	4	12	8: 0
2. Sokół	4	10	12: 3
3. Włókniarz	4	10	10: 1
4. Iskra	4	9	13: 7
5. Supraślanka	4	6	7: 7
6. Pogoń	4	6	7: 9
7. Skra	4	4	7: 8
8. Andrzejewski	4	4	3: 5
9. Krynki	4	3	9:11
10. Kolejarz	4	3	4: 8
11. Narewka	4	3	3:12
12. Relax	4	0	2:14

(paw)

ŁOMŻA

Wyniki 2. kolejki:

Znicz Radziłów – ŁKS II Łomża 4:0 (1:0). Kowalski (66 i 78), Chiliński (25), Kadyszewski (89).

Sparta Szepietowo – Skra Wizna 1:5 (0:2). Zdunek (89) – Grabowski (36 i 40), Klepacki (65), Mateuszczyk (59), Czajkowski (48).

Ziemowit Nowogród – Orlęta Czyżew 1:3 (1:1). samobójcza (26) – Szeligowski (60 i 65), Nagalski (25).

Unia Ciechanowiec – Victoria Jedwabne 8:1 (3:0). Bramki dla Unii strzelili: Olędzki (12, 44 i 80), Michalczuk (30 i 70), Sękal (52 i 67), Samonis (64, karny).

Iskra Zaręby Kościelne – Fortuna Andrzejewo 4:3 (2:1). Jaworski (15 i 30), Subda (74), Nowak (80) – Kotomski (35), Raciński (65), Brokowski.

MLEKOVITA-Ruch Wysokie Mazowieckie – Warmia Grajewo 2:2 (0:2). Bramki dla MLEKOVITY-Ruchu II strzelił Kiełek (50, karny i 75).

Biebrza Goniądz – Kontakty Łomża 2:2 (1:0).

1. Znicz	2	6	8: 1
2. Skra	2	6	7: 1
3. Iskra	2	6	7: 4
4. Warmia	2	4	9:2
5. Orlęta	2	4	5: 3
6. Unia	2	3	8: 3
7. Fortuna	2	3	7: 4
8. Ziemowit	2	3	2: 3
9. Kontakty	2	1	2: 3
10. Sparta	2	1	3: 7
11. MLEKOVITA II	2	1	2: 6
12. Biebrza	2	1	2: 9
13. ŁKS II	2	0	1: 7
14. Victoria	2	0	2:12

(paw)

SUWAŁKI

Wyniki 4. kolejki:

Rominta Gołdap – Orkan Drygały 2:1 (1:0). Kuras (1 i 21) – Giza (80).

MKS Orzysz – Pomorzanka Sejny 1:2 (1:1). Zawalich (34) – Żyliński (25 i 46).

Mazur Pisz – Kłobuk Mikołajki 6:0 (3:0). Ożarowski (25), Remiszewski (29), Cimochowski (38), Łepkowski (58), Waszkiewicz (75), Zakrzewski (88).

Sparta Augustów – Węgoria Węgorzewo 3:0 (1:0). Kozłowski (24), J. Bielawski (52), W. Filipow (58).

STP Suwałki – Pogoń Ryn 1:2 (0:0). Bramki dla Pogoni strzelili: Gorbaczewski (60), Tkaczyk (70).

Mamry Giżycko – Tęcza Oracze 1:0 (1:0). Łukaszewicz (38).

Drużyna Czarnych Olecko pauzowała.

1. Rominta	4	10	7: 2
2. Pogoń	4	10	7: 3
3. Sparta	3	9	6: 0
4. Mazur	4	7	8: 2
5. Czarni	3	7	7: 4
6. Węgoria	4	6	10: 7
7. Pomorzanka	3	4	2: 3
8. Tęcza	4	4	4: 6
9. Kłobuk	4	4	3:10
10. Mamry	3	3	3: 5
11. Orzysz	4	1	4:11
12. Orkan	3	0	5: 8
13. STP	3	0	2: 7

(MM)

KLASA A

BIAŁYSTOK

Wyniki 4. kolejki: Hetman II Białystok – LZS Łapy Szołajdy 5:1, Orlik–Genticus Białystok – Hetman Tykocin 7:2, Ares Pogranicze Kuźnica – LZS Turośń Kościelna 5:2, Rudnia Zabłudów – OSiR Hajnówka 0:1, LZS Jaświły – Żubr Drohiczyn 4:2, Promień Mońki – LZS Juchnowiec 1:4.

1. Hetman II B.	4	12	20: 4
2. Juchnowiec	4	10	11: 5
3. Orlik	4	9	13: 4
4. Jaświły	4	8	14: 8
5. Żubr	4	6	11: 8
6. Ares	4	5	9: 7
7. Promień	4	5	9: 9
8. Hajnówka	4	3	3:15
9. Łapy Szołajdy	4	2	5:10
10. Turośń	4	2	7:15
11. Hetman T.	4	2	7:16
12. Rudnia	4	1	3:11

(paw)

SUWAŁKI

Wyniki 4. kolejki: Bełdan Wygryny – Olimpia Miłki 2:3, Polonez Nowa Wieś Ełcka – Mazur Wydminy 0:0, Pogoń Banie Mazurskie – Polonia Raczki 2:1, Druglin Rożyńsk – Płomień Ełk–Woszczele 4:1, Kormoran Bystry – Orzeł Stare Juchy 2:1. Unia Woźnice pauzowała.

1. Druglin	4	9	16: 5
2. Kormoran	3	9	8: 2
3. Olimpia	4	9	15:12
4. Pogoń	4	7	12:12
5. Orzeł	3	6	10: 6
6. Mazur	4	5	18: 9
7. Unia	3	4	6: 8
8. Polonez	3	4	3: 5
9. Płomień	4	3	7:23
10. Polonia	4	1	7:11
11. Bełdan	4	0	5:14

(MM)

KLASA „M"

JUNIORZY STARSI

Wyniki 4. kolejki: Stomil Olsztyn – Okęcie Warszawa 5:1, Narew Ostrołęka – Warmia Olsztyn 3:0, MOSP Białystok – Polonia Warszawa 1:2, Gwardia Warszawa – Olimpia Zambrów 2:1, Wigry Suwałki – Agrykola Warszawa 3:0, Jeziorak Iława – Legia Warszawa 0:1. Spotkanie KS Piaseczno – Mazur Ełk nie odbyło się.

Mecz zaległy z 1. kolejki: Olimpia Zambrów – KS Piaseczno 0:2.

Mecz zaległy z 2. kolejki: Stomil Olsztyn – Mazur Ełk 1:1.

1. Polonia	3	9	9:2
2. Wigry	**3**	**7**	**5:1**
3. Gwardia	4	7	6:4
4. Agrykola	4	7	7:6
5. Stomil	4	6	8:4
6. Legia	4	6	2:5
7. Narew	4	5	8:7
8. Olimpia	**4**	**4**	**5:7**
9. Piaseczno	3	4	3:5
10. Warmia	3	4	2:4
11. Jeziorak	3	2	1:2
12. Mazur	**2**	**1**	**1:2**
13. MOSP	**4**	**0**	**3:7**
14. Okęcie	1	0	1:5

(paw)

JUNIORZY MŁODSI

Wyniki 4. kolejki: Stomil Olsztyn – Tęcza Płońsk 2:0, BSP Pelcowizna Warszawa – Mazur Ełk 2:0, Mławianka Mława – Victoria Bartoszyce 3:5, MOSP Białystok – Polonia Warszawa 3:1, Drukarz–Elektryczność Warszawa – MOP Białystok 2:2, Wigry Suwałki – Agrykola Warszawa 1:3, Start Działdowo – Legia Warszawa 0:2.

Mecze zaległe z 2. kolejki: Stomil Olsztyn – Mazur Ełk 3:0, Drukarz–Elektryczność Warszawa – Legia Warszawa 6:2, BSP Pelcowizna Warszawa – Polonia Warszawa 1:0.

1. Stomil	4	12	13: 2
2. Pelcowizna	4	12	14: 5
3. MOSP	**4**	**8**	**5: 2**
4. Agrykola	4	7	8: 2
5. Drukarz	4	7	10: 9
6. Polonia	4	6	8: 4
7. Victoria	4	6	13:13
8. Legia	4	6	7: 8
9. Tęcza	4	6	6: 8
10. Mławianka	4	6	6: 9
11. Wigry	**4**	**3**	**10:10**
12. MOP	**4**	**2**	**7:10**
13. Mazur	**4**	**0**	**0:11**
14. Start	4	0	1:15

(paw)

PUCHAR POLSKI

Rozgrywki o Puchar Polski na szczeblu województwa łomżyńskiego dobrnęły już do ćwierćfinału.

Oto wyniki spotkań 1/8 finału:

Iskra Zaręby Kościelne – MLEKOVITA Ruch II Wysokie Mazowieckie 2:3 (2:1). Jaworski, Nowak – Balbicki, Jamiołkowski, Zalewski.

Warmia Grajewo – Victoria Jedwabne 5:1 (1:1). Grabowski (75 i 79), Wołyniec (36 i 68), D. Doliwa (49) – Kukliński (42).

ŁKS II Łomża – Znicz Radziłów 3:0 (2:0). Sawko (15, karny), Trojanowski (22), Narolewski (75).

Florian Piątnica – Sparta Szepietowo – v.o. dla Floriana.

W ćwierćfinałach zagrają (wszystkie mecze 18 września o godz. 16.00): Warmia Grajewo – ŁKS Łomża, Florian Piątnica – Wissa Szczuczyn, ŁKS II Łomża – Olimpia Zambrów, MLEKOVITA Ruch II – MLEKOVITA Ruch.

(paw)

Szansa na tytuł

W dniach 24-28 października br. w Sankt Petersburgu odbywać się będą Akademickie Mistrzostwa Świata Taekwondo. Miło nam poinformować, że decyzją Polskiego Związku Taekwondo barwy polskie będzie reprezentować m.in. łomżyński zawodnik Jarosław Świątkiewicz, w kategorii wagowej do 76 kg. Jarek jest zawodnikiem MKS „Medyk" w Łomży, obecnie studiuje na 2. roku warszawskiej AWF. **(nom)**

Opadły żagle

Przy silnym wietrze na Jeziorze Olecko Wielkie 8 września br. Regatami o Puchar Komandora Klubu Wodnego w Olecku zakończono sezon żeglarski. W czterech biegach liczących w sumie 30, głównie młodych zawodników. Na regaty nie przybyli zaproszeni żeglarze z Suwałk i Giżycka, być może po tegorocznych sukcesach olecczan (II miejsce w imprezie „Pod żaglami z Radiem Białystok", I i II miejsca w Regatach o Puchar Dyrektora Wigierskiego Parku Narodowego) przestraszyli się konkurencji?

W niedzielnych zawodach, po 4 biegach (w klasyfikacji wzięto pod uwagę 3 najlepsze wyniki) w klasie jachtów kabinowych pierwsze miejsce zdobyła załoga Pawła Gajewskiego, a drugie Krzysztofa Osińskiego, w klasie „Omeg" kolejność była następująca: 1. Bolesław Słomkowski, 2. Maciej Stasiak, 3. Leszek Kaszuba, 4. Rafał Bilwin (oczywiście z załogami). Wygrywający otrzymali pamiątkowe puchary i medale, a wszyscy uczestnicy imprezy – zawodnicy, sędziowie, organizatorzy i kibice po porcji gorącego bigosu i przysmaków z grilla. **(mpo)**

Juniorzy przy szachownicy

Okręgowy Związek Szachowy w Łomży informuje o zbliżających się mistrzostwach województwa juniorów w szachach. Rozgrywki rozpoczną się w piątek 13 bm. o godz. 17 w świetlicy SP 9 w Łomży, przy ul. Ks. Anny 18 i kontynuowane będą przez dwa kolejne dni.

Zawodnicy będą klasyfikowani w trzech grupach wiekowych: do 10 lat (rocznik 1987 i młodsi) oraz 11-12 lat, blok II – 13-14 lat oraz 15-16 i III OOM – 17-18 lat. **(nom)**

W jesiennej aurze

Harcerze pożegnali lato

W wietrze osiągającym chwilami siłę sześciu, a nawet siedmiu stopni w skali Beauforta, rozegrano w minioną sobotę i niedzielę na jeziorze Niegocin regaty pod hasłem „Pożegnanie lata", które rokrocznie organizuje giżycka Komenda Hufca Związku Harcerstwa Polskiego przy wsparciu miejscowego Stowarzyszenia Żeglarskiego. Na starcie do regat zameldowało się 47 załóg z całej Polski, które rywalizowały o tytuł mistrza Chorągwi Warmińsko-Mazurskiej ZHP oraz o Memoriał Jana Burczyńskiego.

Po czterech wyścigach, których kilku załogom nie udało się ukończyć z powodu wywrotek lub poważnych uszkodzeń jachtów, w klasie jachtów otwartopokładowych zwyciężyła załoga Karola Konarzewskiego. W klasie 620 najlepszym sternikiem okazał się Jan Małecki, a w kategorii 730 Roman Kułdo. W kategorii „Open" triumfowała załoga Roberta Jakóbczaka na 60-letnim jachcie typu Folbot. Wszyscy zwycięzcy pochodzą z Giżycka. Mistrzostwo Chorągwi Warmińsko-Mazurskiej oraz Memoriał Jana Burczyńskiego wywalczył Karol Konarzewski. **(k.z.)**

Jakubowski w czołówce

Za niewątpliwy sukces można uznać start 13-letniego Krzysztofa Jakubowskiego, ucznia SP 9 w Łomży, w półfinale szachowych Mistrzostw Polski zawodników do 20 lat, które odbywały się w dniach 30 sierpnia – 7 września w Ostrowiu Wielkopolskim. Krzysztof był najmłodszym uczestnikiem turnieju i zajął drugie miejsce wśród 30 zawodników, osiągając 6 pkt z 9 i uzyskując pierwszą normę na kandydata. Wynik ten zapewnił łomżyńskiemu szachiście udział w 12-osobowej reprezentacji finału Mistrzostw Polski w 1997 r. **(nom)**

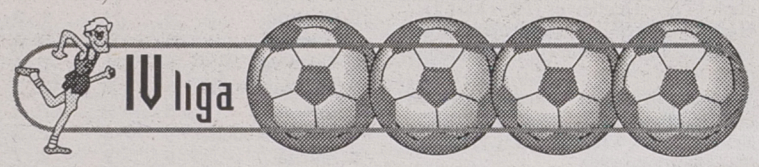

GRUPA I

KP Wasilków – Wissa Szczuczyn 3:0 (1:0). Bramki strzelili: Wrona (3), Szpuda (75), Sańczyk (80).

WISSA: Radomski – A. Świderski, Bartosiak, Świątek, K. Świderski, Sielawa, Poliński, Kowalewski, Szuchnicki, Leńkowski (46 Zaorski), Grabowski.

Narew Ostrołęka – Wigry Suwałki 1:2 (0:1). Bramki strzelili: Nadrowski (75) – Galiński (34), W. Kropiwnicki (61).

WIGRY: W. Kowalewski – Galiński, Wyszyński, Omilianowicz (88 Warakomski), Spura, Krzywicki, Parafinowicz, W. Kropiwnicki (68 Czereszewski), Z. Kowalewski, Dębkowski, Mikucki (85 Śliwiński).

Orzeł Kolno – Agro Lega 0:1 (0:0). Kurzawiński (47).

ORZEŁ: Świderski – Leszczyński, M. Waszkiewicz, Biedrzycki, Zieliński, Sokołowski (80 Grala), Pilch, Wasilewski (46 Połoński), Więcek, Zmiarowski, Kowalewski.

AGRO: Łukasiak – Dadura, Mikita, Kisiel (79 Suszczyński), Obrycki, Lebiedziński (87 Smyk), Kurzawiński, Masiewicz, Popowski, Bułka, Bałkowski (65 Żygadło).

Mławianka Mława – Narew Choroszcz 4:0 (3:0). Gospodarze trafiali w 11, 23, 40 i 82 min.

NAREW Ch.: Jurgielaniec – M. Popławski, Łukaszewicz, Kałnałus, Mińko, Dobrowolski, Matys, Szczesiul, Joachimowicz (75 Kowalewski), Biskup, Horbacewicz (46 Dziejma).

Pozostałe wyniki 6. kolejki: Sarmata Warszawa – Wkra Żuromin 0:3, Marymont Warszawa – Start Działdowo 4:1, Stomil II Olsztyn – Warfama Rolimpex Dobre Miasto 0:3, Ożarowianka Ożarów – Sokół Ostróda 2:1.

Mecz zaległy z 2. kolejki: Sarmata Warszawa – Marymont Warszawa 1:1.

1. Ożarowianka	6	16	15: 4
2. Wasilków	**6**	**15**	**14: 5**
3. Wigry	**6**	**15**	**12: 7**
4. Wkra	6	14	11: 4
5. Warfama	6	11	15: 5
6. Narew O.	6	11	9: 6
7. Stomil II	6	10	8: 7
8. Mławianka	6	9	13: 8
9. Sarmata	6	8	7: 9
10. Marymont	6	7	11:12
11. Narew Ch.	**5**	**5**	**6:10**
12. Agro	**6**	**5**	**4:11**
13. Sokół	6	4	6: 8
14. Start	6	2	4:13
15. Orzeł	**5**	**0**	**0: 9**
16. Wissa	**6**	**0**	**2:19**

GRUPA II

Pogoń Grodzisk – Tur Bielsk Podlaski 1:3 (1:1). Bramki dla Tura strzelili: Doliński (20), Pieczyński (64), Sacharczuk (76). Gospodarze trafili w 14 min.

TUR: Żamojtuk – Niwiński, Naumczuk, Grzybowski (46 Sacharczuk), Wawreniuk (60 Wysocki), Doliński, Wawrzeniuk, Siemieniuk (86 Olszański), Pieczyński, Dakowicz, Pawluczuk.

Mazur Ełk – Marcovia Marki 1:1 (0:1). Bramkę dla Mazura strzelił Petelski (50). Goście trafili w 5 min.

MAZUR: Gałązka – Dobkowski, Siedlecki, Zamojski, Krassowski, Sobolewski, Wiśniewski, Bubienko, Koniecko, Petelski, Mikiewicz. Na zmiany wchodzili: Jeżewski i Duba.

Cresovia Siemiatycze – Nida Ruciane-Nida 1:4 (1:1). Milewski (5) – Olszak (20), Wygnał (55), Róziecki (60), D. Sieruta (88).

CRESOVIA: Walendziuk – Boratyński, Kiryluk, Piotrowski, Łopatiuk, Sawa, Stypułkowski (46 Kondraciuk), Wiliński, Kellas, Sołtykiewicz, Milewski.

NIDA: Paszek – Sobaszek, Kowalski, Kempa, D. Sieruta, Bączek, Jankowski, Róziecki, Prześniak, Olszak, Wygnał.

Gwardia Szczytno – MLEKOVITA Ruch Wysokie Mazowieckie 4:1 (2:0). Bramkę dla gości strzelił Dylewski (70).

MLEKOVITA: Stefańczyk – Piechowicz, Chilicki, Leśniewski, Tkacz, Mirecki, Dylewski, Jezierski (75 Niemyjski), Konstańczuk (70 Nowacki), Pracz (80 Wasilewski), Milankiewicz.

Pozostałe wyniki 6. kolejki: Huragan Wołomin – MKS Ciechanów 4:2, Orlęta Reszel – Ostrovia Ostrów Maz. 1:0, Błękitni Raciąż – Tęcza Biskupiec 0:3, Wicher Kobyłka – Nadnarwianka Pułtusk 2:1.

1. Orlęta	6	18	15: 4
2. Gwardia	6	16	18: 4
3. Marcovia	6	16	16: 5
4. Huragan	6	12	13:10
5. Wicher	6	11	13: 6
6. Nida	**6**	**11**	**10:10**
7. Tęcza	6	10	14: 7
8. Tur	**6**	**9**	**13:11**
9. MLEKOVITA	**6**	**8**	**10:10**
10. Mazur	**6**	**7**	**10:10**
11. Nadnarwianka	6	7	7: 8
12. Cresovia	**6**	**6**	**11:17**
13. Ciechanów	5	3	6:17
14. Ostrovia	6	0	6:14
15. Błękitni	6	0	2:13
16. Pogoń	5	0	3:21

PAWEŁ WOŁOSIK

jk

Europejskie puchary

Nie będzie łatwo

Od dzisiaj aż do czwartku czeka nas wiele emocji piłkarskich. Rzesze kibiców wybierają się na stadiony, a miliony sympatyków futbolu zasiądą przed telewizorami. Polskie drużyny w komplecie przeszły przez rundy wstępne (takie to już czasy, że musimy grać w kwalifikacjach).

W walce o najważniejsze z trofeów – Puchar Europy – wystąpi nasz przedstawiciel Widzew Łódź. Łodzianie start w Lidze Mistrzów rozpoczną od wyjazdowego meczu z Borussią Dortmund (grupa B). Mistrz Niemiec po pięciu kolejkach (jedna porażka) w Bundeslidze z dorobkiem 12 pkt. zajmuje trzecie miejsce. W ostatnim ligowym meczu Borussia szczęśliwie wygrała na wyjeździe z Hansą Rostock 1:0. A zwycięską bramkę zdobył w 90 min. obrońca Julio Cesar. Po meczu trener Ottmar Hitzfeld chwalił powrót do zespołu, po 4-tygodniowej przerwie, spowodowanej kontuzją, Matthiasa Sammera. „On bardzo stabilizująco działa na naszą defensywę" – orzekł szkoleniowiec Borussii.

Program 1. rundy LM – 11 bm. wszystkie mecze o godz. 20.30; Grupa A: Grasshoppers Zurich – Glasgow Rangers, Auxerre – Ajax Amsterdam; **Grupa B:** Atletico Madryt – Steaua Bukareszt, Borussia Dortmund – Widzew Łódź; **Grupa C:** Rapid Wiedeń – Fenerbahce Stambuł, Juventus Turyn – Manchester United; **Grupa D:** AC Milan – FC Porto, IFK Goeteborg – Rosenborg Trondheim.

W Pucharze Zdobywców Pucharów naszego przedstawiciela – Ruch Chorzów czeka szalenie trudne zadanie. Po wyeliminowaniu amatorów z Walii „niebiescy" trafili na Benfikę Lizbona. Portugalski klub po dwóch kolejkach ligowych (remis 1:1 z Bragą i zwycięstwo na wyjeździe z Gil Vincente 3:0) zajmuje trzecie miejsce. Lizbończycy podobnie jak lider Vitoria Setubal mają 4 pkt.

W meczu z Gil Vincente na listę strzelców przed przerwą, wpisał się obrońca Helder. Dwa gole po zmianie stron brazylijskiego napastnika Donizete potwierdziły dominację gości. Prasa portugalska w komentarzach przewiduje, że Benfika nie powinna mieć problemów z wyeliminowaniem Ruchu.

Program 1. rundy (1. mecze) Pucharu Zdobywców Pucharów – 12 bm; Nimes – Kispest Honved, Sturm Graz – Sparta Praga, Constructor Kiszyniów – Galatasaray Stambuł, Kaiserslautern – Crvena Zvezda Belgrad, MyPa-47 Anjalonkoski – Liverpool, FC Sion – Niwa Winnica, AGF Aarhus – Olimpia Lublana, Cercle Brugge – Brann Bergen SK, Lokomotiw Moskwa – FC Varteks, FC Reykjavik – AIK Sztokholm, FC Barcelona – AEK Larnaca, Benfica Lizbona – Ruch Chorzów, AEK Ateny – Chemlon Humenne, Gloria Bistrita – Fiorentina, Dinamo Batumi – PSV Eindhoven, FC Vaduz – Paris SG.

W Pucharze UEFA polskie drużyny również będą miały ciężką przeprawę. Legia Warszawa, spotykając się z Panathinaikosem w Atenach, będzie miała okazję zrewanżować się za Ligę Mistrzów. Mistrz Grecji udanie rozpoczął inaugurację ligowych rozgrywek – od zwyciastwa 3:0 nad Kalamatą.

Z kolei Hutnik Kraków u siebie skonfrontuje się z AS Monaco. Piłkarze z księstwa w ostatnim meczu ligowym zremisowali bezbramkowo w Paryżu z St. Germain. W tabeli, po sześciu kolejkach, sklasyfikowani są na czwartym miejscu (11 pkt.). Oba mecze polskich zespołów odbędą się jutro.

Program 1. rundy (1. mecze) Pucharu UEFA – 10-11 bm. wtorek: Broendby IF Kopenhaga – FC Aarau, Ferencvaros Budapeszt – Olympiakos Pireus, CSKA Moskwa – Feyenoord Rotterdam, Odense BK – Boavista Porto, Apoel Nikozja – Espanyol Barcelona, Newcastle United – Halmstads BK, Aberdeen FC – Barry Town AFC, EA Guingamp – Inter Mediolan, Arsenal Londyn – Borussia Moenchengladbach, Celtic Glasgow – Hamburger SV, AS Roma – Dynamo Moskwa, Torpedo Moskwa – Dynamo Tbilisi, Tenerife – Maccabi Tel Awiw, Czernomorec Odessa – National Bukareszt, RC Lens – Lazio Rzym, Aston Villa – Helsingborg, Malmoe FF – Slavia Praga, FK Bodo Glimt – Trabzonspor, FC Brugge – Lyngby FC, Germinal Ekeren – Casino Graz, AC Parma – Vitoria Guimaraes, Dynamo Kijów – Neuchatel-Xamax, FC Tirol Innsbruck – FC Metz, RWD Molenbeek – Besiktas Stambuł, Ałania Władykaukaz – RSC Anderlecht, Valencia – Bayern Monachium, Montpellier – Sporting Lizbona, FC Schalke 04 – Roda JC Kerkrade, **środa:** Panathinaikos Ateny – Legia Warszawa, Rapid Bukareszt – Karlsruher SC, Spartak Moskwa – Silkeborg IF, Hutnik Kraków – AS Monaco.

(PAP)



Krzysztof Błaszczyński był najskuteczniejszym koszykarzem Dojlid Instalu w meczu z Mazowszanką PEKAES Pruszków. Zdobył 34 punkty.

Inauguracja koszykarskiej ekstraklasy

W piątek trzynastego

Już w najbliższy piątek, 13 września, koszykarze Dojlid Instalu zainaugurują rozgrywki w I lidze. Ich przeciwnikiem będzie drużyna Mazowszanki PEKAES Pruszków, z którą nie tak dawno białostoczanie przegrali w Pucharze Ligi 94:101.

Klub prowadzi już przedsprzedaż biletów (10 i 8 zł), jak również karnetów na wszystkie spotkania Dojlid Instalu na własnym parkiecie (130 zł). Bilety można nabyć w siedzibie klubu przy ul. Orzeszkowej oraz w sklepie sportowym przy ul. Lipowej 17. Ligowy pojedynek rozegrany zostanie o godzinie 18 w hali „Włókniarz" przy ul. Antoniukowskiej 60. Dzień później rozpoczną swoje gry drugoligowcy Dojlid Instalu prowadzeni przez **Jerzego Karpiuka.** Mecz z Zastalem Zielona Góra rozpocznie się w sobotę, 14 bm., o godz. 17 w hali „Włókniarz" (w ramach promocji wstęp wolny).

Jednak przyszłość drugoligowych zawodników maluje się w czarnych kolorach. Koszykarze nie mają gdzie trenować. Ponadto trener i gracze nie są z żadnym klubem związani kontraktami. Osoba, która wiele obiecywała – prezes BOZKosz. **Jan Ślusarczyk** jest natomiast na urlopie.

Ekstraklasa rozpocznie się już jutro, 11 września. W meczu otwarcia sezonu beniaminek PKK Warta Szczecin zagra u siebie z Browarami Tyskimi Bobry Bytom.

W minioną niedzielę odbyły się trzy ostatnie mecze Pucharu Ligi. Oto wyniki:

10,5 Poznań – Pogoń SANCO-pol Sosnowiec 85:82 (44:31). Najwięcej punktów: **dla 10,5 –** Adrian Małecki – 31, Bartłomiej Tomaszewski – 16, Melvin Robinson – 14; **dla Pogoni** – Piotr Pawlak – 28, Dariusz Szynkiel – 14, Justyn Węglorz – 14.

Pogoń Ruda Śląska – AZS Elana Toruń 95:82 (47:47). Najwięcej punktów: dla **Pogoni** – Samuel Henes – 24, Greg Hilman – 19, Krzysztof Morawiec – 14, Henryk Wardach – 14; dla **AZS** – Jarosław Darnikowski – 24, Richard Robinson – 23, Grzegorz Sowiński – 18.

Browary Tyskie Bobry Bytom – PKK Warta Szczecin 109:116 (96:96, 54:48). Najwięcej punktów: dla **Bobrów** – Andrzej Pluta – 31, Kordian Korytek – 23, Wojciech Błoński – 16; dla **PKK** – Martin Eggleston – 35, Zbigniew Majcherek – 31, Tomasz Mrożek – 17.

Awans do II rundy: Polonia Przemyśl, Komfort Forbo Stargard Szczeciński, Mazowszanka PEKAES Pruszków, Pogoń Ruda Śląska, PKK Warta Szczecin, Pogoń SANCO-pol Sosnowiec.

(mark)

Fot.: Waldemar Grzegorczyk

U.S. Open '96

Powtórka sprzed roku

Niemka Steffi Graf obroniła na korcie centralnym Flushing Meadow w Nowym Jorku tytuł międzynarodowej mistrzyni USA w tenisie. W meczu finałowym wygrała z reprezentantką gospodarzy, urodzoną w Jugosławii Moniką Seles 7:5, 6:4.

Graf stosunkowo łatwo zdobyła 21. tytuł wielkoszlemowy w karierze. Zwłaszcza w końcówce meczu, przy podaniach Niemki, Seles była bezradna. 27-letnia tenisistka jest z pewnością w stanie pobić rekord wszech czasów, należący do Margaret Smith Court, która na przełomie lat 60. i 70. wygrała 24 turnieje w Melbourne, Paryżu, Wimbledonie i Nowym Jorku. Zapewne w tym roku Niemka zdobyłaby Wielkiego Szlema (zwycięstwa w mistrzostwach Australii, Francji, Wielkiej Brytanii i USA), gdyby nie operacja stopy przed Australian Open. Niemka pokazała twardy charakter. Nie załamała ją trudna sytuacja rodzinna – w Mannheim trwa proces jej ojca.

Podobnie jak Graf także i Pete Sampras obronił tytuł sprzed roku, pokonując w finale U.S. Open Michaela Changa 6:1, 6:4, 7:6 (7–3). Jest to już ósmy wielkoszlemowy tytuł Amerykanina. Za zwycięstwo na kortach Flushing Meadow otrzymał czek na 600 tys. dolarów. Chang musiał się zadowolić sumą o połowę mniejszą.

Sampras zadedykował sukces zmarłemu niedawno trenerowi Timowi Gulliksonowi, który tego dnia obchodziłby 45. urodziny. „Często myślę o Timie. Gdy gram, czuję jakby był przy mnie obecny. Bardzo żałuję, że to już nigdy nie nastąpi".

Wyniki:

Finał gry pojedynczej kobiet: Steffi Graf (Niemcy, 1) – Monica Seles (USA, 2) 7:5, 6:4.

Finał gry pojedynczej mężczyzn: Pete Sampras (USA, 1) – Michael Chang (USA, 2) 6:1, 6:4, 7:6 (7–3).

Finał gry podwójnej kobiet: Gigi Fernandez, Natasza Zwieriewa (USA/Białoruś, 1) – Jana Novotna, Arantxa Sanchez Vicario (Czechy/Hiszpania, 2) 1:6, 6:1, 6:4.

(opr. paw)

Młody weteran

W Sochaczewie rozegrany został XIII międzynarodowy półmaraton (20,1 km) „Szlakiem walk nad Bzurą". Startowało ponad 100 zawodników z 4 krajów.

Doskonale w kategorii weteranów (powyżej 50 lat) pobiegł Wiesław Olesiewicz (BZPOW w Białymstoku), który zdecydowanie wygrał w czasie 1.19.34. Jest to doskonały rezultat.

W kategorii open zwyciężył Piotr Sękowski (LKS Ciechanów) – 1.08.12. Na czwartej pozycji uplasował się Mirosław Dzienisik (Dąbrowa Białostocka) – 1.10.26.

(j.w.)

Zostań karateką

Klub Karate Shotokan-Dojlidy ogłasza zapisy dzieci do swojej sekcji. Treningi odbywać się będą w sobotę i niedzielę o godz. 11.15.

Zebranie organizacyjne nastąpi w najbliższą sobotę, 14 września, o godz. 11.15 w sali Szkoły Podstawowej nr 8 przy ul. Jesiennej w Białymstoku.

Treningi prowadzi trener **Sławomir Romańczuk (III dan).**

(mark)

Niepełnosprawni za kierownicą

Białostoczanie okazali się najlepsi w III integracyjnym rajdzie dla kierowców sprawnych inaczej „Suwalski Most". Sobotnią imprezę zorganizowała Fundacja Rozwoju Przedsiębiorczości w Suwałkach. Wystartowało 39 załóg z całej Polski.

Końcowe wyniki:

Klasyfikacja generalna: 1. Henryk i Agnieszka Fiedorczuk (Białystok), 2. Andrzej Zaworski, Marek Borysiewicz (Jelenia Góra), 3. Eugeniusz i Ewa Błaszczak (Warszawa).

Klasa I: 1. Eugeniusz i Ewa Błaszczak (Warszawa), 2. Adam i Genowefa Rzepniewscy (Białystok), 3. Jerzy i Beata Krzywda (Warszawa).

Klasa II: 1. Roman Ciuchta i Piotr Kruszana (Warszawa), 2. Dobrochna i Zbigniew Gołasiewicz (Warszawa), 3. Barbara Lietke i Ada Radecka (Białystok).

Klasa III: 1. Henryk i Agnieszka Fiedorczuk (Białystok), 2. Andrzej Zaworski i Marek Borysewicz (Jelenia Góra), 3. Jan i Monika Mrozowscy (Warszawa).

Rajd odbywał się pod patronatem Adama Gwary, pełnomocnika rządu do spraw osób niepełnosprawnych. Najwięcej powodów do zadowolenia mieli białostoczanie Henryk i Agnieszka Fiedorczuk, którzy zdobyli „potrójną koronę", zwyciężając we wszystkich dotąd „Suwalskich Mostach".

(yes)

W Olecku

Weterani na kortach

W minioną sobotę, w Olecku rozegrano pierwsze mistrzostwa tenisowe woj. suwalskiego w kategorii weteranów. Zwycięzcami okazali się: (kat. 35–49 lat) Andrzej Tobolski z Gołdapi, Dariusz Karniej z Olecka oraz Stanisław Suchocki z Gołdapi. Natomiast w grupie starszej, powyżej 49 lat, tytuły mistrzów wywalczyli: Frank Dąbrowski (Mikołajki), Józef Radyno oraz Lech Kuranowski – obaj z Suwałk.

Po turnieju odbyło się podsumowanie ligi tenisowej woj. suwalskiego. Pierwsze miejsce zajmuje STT Suwałki przed Ełkiem i Giżyckiem. Dyskutowano także o najbliższych planach. Już 14 września br. odbędzie się bowiem w Olecku turniej dla dzieci i młodzieży, a 21 tego samego miesiąca w Suwałkach – otwarte mistrzostwa woj. suwalskiego.

(gram)

GAZETA współczesna

– dziennik regionalny. **Adres**: Białystok, ul. Suraska 1, skr. poczt. 193, teleks 852–106, fax 423–245. **Wydawca** : „Kresy BO" sp. z o.o., **prezes – Zbigniew Fabjańczuk, wiceprezes i redaktor naczelny – Jerzy Kostrzewski** – tel. 420–935. **Sekretariat redakcji** – tel. 422–377, modem 421–508. **Dział miejski** – tel. 421–118, 441–762, 423–240. **Dział ekonomiczny** – tel. 427-710, 425–366. **Dział reportażu** – tel. 423–240, 423–241, 441–746. **Dział społeczny** – 441–746. **Dział sportowy** – 422–317. **Magazyn Tydzień** – tel. 441–746. **Studio komputerowe i korekta** – tel. 422–623. **Biuro marketingu i promocji** – tel. 423–242, 423–244. **Biuro reklam i ogłoszeń** – tel./fax 425–116, kierownik – tel. 420–521. **Oddziały**: Ełk, ul. Małeckich 2 – tel./fax 10-85-05; Giżycko, ul. Pocztowa 3 – tel./fax 52–80; Łomża, Aleja Legionów 7 – tel./fax 165–697; Suwałki, ul. Kościuszki 32 – tel. 663–000, fax 665–726. **Druk**: Białostockie Zakłady Graficzne. Konto: 340409–808–136 w PBG SA Oddział w Białymstoku. Redakcja nie odpowiada za treść reklam i ogłoszeń. Materiałów nie zamówionych redakcja nie zwraca, w nadesłanych zastrzega sobie prawo dokonywania skrótów i zmiany tytułów.

Redaktor wydania – Bożena Kłosowska

oi

Spotkanie wojewody z Kikolskim i Mielech

Sport drogą do życia

Wczoraj, 9 bm., wicewojewoda białostocki Grzegorz Rykowski spotkał się w Urzędzie Wojewódzkim z Zofią Mielech i Waldemarem Kikolskim, uczestnikami Igrzysk Paraolimpijskich w Atlancie. Witając zebranych, Grzegorz Rykowski powiedział: „Skłaniam się ku temu, że wasz wysiłek jest większy i bardziej cenny od sportowców pełnosprawnych. Sport jest dla was drogą do życia".

Przypomnijmy, że w Atlancie Waldemar Kikolski zdobył trzy medale (kategoria niedowidzących): brązowy w biegu na 5 000 m, srebrny na 10 000 m i złoty w biegu maratońskim. Zofia Mielech, która już startowała w czterech Igrzyskach, uplasowała się (kategoria amputantów) w Atlancie na szóstym miejscu w pchnięciu kulą i w rzucie dyskiem.

W miłej rozmowie, przede wszystkim przewijał się temat Atlanty.

Dlaczego zdjąłeś pantofle sportowe z nóg i ostatnie 400 metrów trasy maratońskiej pokonałeś boso? – zagaiłem Kikolskiego.

– Mam czasami fantazję. Historia biegów notuje takie przypadki. Pantofle zostawiłem stojącej przy bramie wolontariuszce i dodałem, że za 20 minut odbiorę. Poza tym, dlaczego miałem robić reklamę firmie ASICS butami, w których startowałem. Żeby było ciekawiej dodam, iż po minięciu mety zdjąłem koszulkę, bo była mokra od potu i wymachując nią nad głową zrobiłem honorową rundę. Wówczas spiker powiedział, abym się dalej nie rozbierał.

– Po olbrzymim wysiłku, jaki wykonałeś w Atlancie, chyba teraz nadszedł czas beztroskiego odpoczynku?

– Nic z tych rzeczy. Dziś u siebie, w rodzinnych Łapach przebiegłem rano 12 kilometrów, a po południu zaplanowałem 16 kilometrów. Jutro wyjeżdżam do Katowic, gdzie studiuję na II roku AWF. Mam dwa zaległe egzaminy. Wkrótce polecę do Londynu, gdzie pobiegnę w małym maratonie.

– Ostatnio uhonorowany zostałeś przez prezydenta Aleksandra Kwaśniewskiego Krzyżem Kawalerskim Orderu Odrodzenia Polski!

– Byłem zaskoczony i wzruszony. W takim wieku? Miło, że nie było podziału na sprawnych i niepełnosprawnych.

Waldemar Kikolski wie, że jego życie potoczyło się dziwnie. Gdyby nie częściowa utrata wzroku, ukończyłby zapewne świetne studia, byłby może politykiem czy naukowcem. Ale też gdyby nie kłopoty ze wzrokiem, nie biegałby dziś na niemal wszystkich kontynentach i zwyciężał.



W czasie spotkania z wicewojewodą białostockim, Grzegorzem Rykowskim. Od lewej: Ryszard Rodzik, Zofia Mielech i Waldemar Kikolski.

Na spotkaniu z wojewodą był też prezes białostockiego „Startu" Ryszard Rodzik. Dowiedzieliśmy się, iż w sekcjach systematycznie ćwiczy 80 niepełnosprawnych osób. Największym powodzeniem cieszy się pływanie, lekkoatletyka i szachy. Ostatnio powstała sekcja koszykówki męskiej składająca się z zawodników na wózkach. Rozegrali już pierwsze mecze z rywalami w kraju. Rozwija się pomyślnie hipoterapia dla dzieci i młodzieży z porażeniem mózgu.

LESZEK TARASIEWICZ
Fot. Andrzej Zgiet

Pierwsze miejsce Żakowicz i Walickiego

Piąte zwycięstwo Polski

W Grodnie zakończył się tradycyjny trójmecz lekkoatletyczny młodzieżowych reprezentacji (do lat 21) Białorusi, Polski i Ukrainy. Był to piąty pojedynek i piąte zwycięstwo Polski. Kolejność: Kobiety: 1. Polska – 155 pkt, 2. Białoruś – 111, 3. Ukraina – 106 pkt. Mężczyźni: 1. Polska – 202, 2. Białoruś –132, 3. Ukraina – 76 pkt.

Mimo fatalnych warunków atmosferycznych, (padający deszcz, musiano nawet opóźnić w niedzielę zawody) pobito dwa rekordy Polski. Jolanta Borawska (Śląsk Wrocław) poprawiła należący do niej rekord w rzucie młotem (nawet seniorek) – 51,82. Natomiast 19-letnia Lidia Chojecka (WLKS Siedlce) przebiegła 3000 m w czasie – 9.08.09 (rekord juniorek).

Pomyślnie barw Polski bronili w Grodnie lekkoatleci z naszego regionu. W pchnięciu kulą zwyciężyła Katarzyna Żakowicz (Podlasie) – 17,37, a w biegu na 2000 m z przeszkodami Andrzej Walicki (Pojezierze Suwałki) jako pierwszy minął linię mety uzyskując – 5.42.21. Ustanowił on rekord Suwalszczyzny. W pierwszym dniu trójmeczu Przemysław Zabawski (Podlasie) wywalczył drugie miejsce w pchnięciu kulą – 17,87. Rezultat ten jest nowym rekordem woj. białostockiego.

(j.w.)

Stoiczkow krytykuje

Słynny bułgarski piłkarz Christo Stoiczkow, występujący obecnie w hiszpańskiej Barcelonie, krytykuje osoby zajmujące najwyższe stanowiska w kadrze narodowej Bułgarii. Zawodnik zapowiedział kontynuowanie bojkotu reprezentacji tego kraju. Stoiczkow odmówił gry w drużynie narodowej przed pierwszym eliminacyjnym meczem mistrzostw świata z Izraelem, który Bułgaria niespodziewanie przegrała 1:2.

„Nasza reprezentacja jest niszczona przez niekompetentnych ludzi" – stwierdził po tym spotkaniu. Zdaniem piłkarza, ze swojej funkcji powinien ustąpić jeszcze przed końcem obecnego sezonu prezydent Bułgarskiej Federacji Piłki Nożnej, Wienczesław Stefanow. Nie pała on również sympatią do trenera Christo Bonewa, który po zakończeniu ME w Anglii zastąpił na tym stanowisku Dimitara Penewa. Stoiczkow zaprosił jednak szkoleniowca do Barcelony, aby przeprowadzić z nim „szczerą i przyjacielską" rozmowę.

(PAP)

Szlagierowy wieczór

Wiele wskazuje na to, że 9 listopada w Las Vegas dojdzie do historycznego mityngu bokserskiego, podczas którego stoczone zostaną cztery walki o mistrzostwo świata w wadze ciężkiej największych organizacji – WBA, WBC, WBO i IBF. Promotor Don King powiedział w niedzielę, nazajutrz po zdobyciu przez Mike'a Tysona korony WBA, że jego podopieczny zmierzy się w drugą sobotę listopada z Evanderem Holyfieldem w obronie pasa mistrzowskiego tej organizacji.

Przygotowywane są również trzy inne pojedynki na listopadowy wieczór bokserski w MGM Grand Hotel: Brytyjczyka Lennoxa Lewisa z Amerykaninem Oliverem McCallem (o mistrzostwo świata WBC), Amerykanina Michaela Moorera z Fransem Bothą z RPA (IBF) oraz Brytyjczyka Henry'ego Akinwande z Rosjaninem Aleksandrem Zolkinem (WBO).

(PAP)

MULTI LOTEK

3, 7, 17, 18, 26, 28, 31, 34, 36, 39, 40, 43, 46, 52, 53, 60, 61, 64, 71, 77

Zachmurzenie duże z większymi przejaśnieniami. Przelotne opady deszczu, głównie w nocy. Temp. maksymalna w dzień 13-15 st., minimalna w nocy 7-9 stopni. Wiatr umiarkowany północno-zachodni. Ciśnienie powietrza 987 hPa, spadek.

Imieniny: Łukasza, Mikołaja, Pulcherii

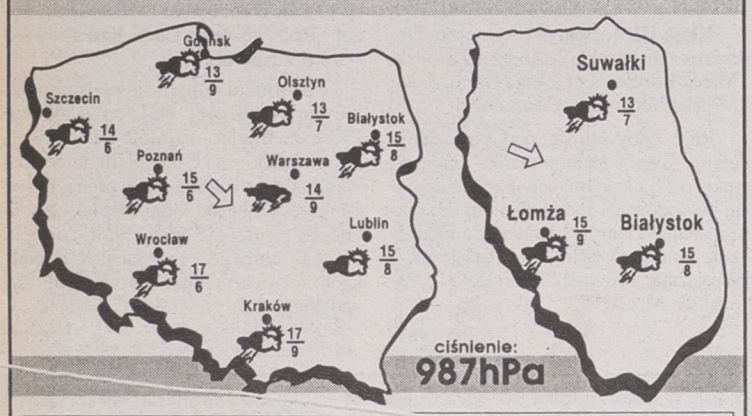

Podlasiak Sponsorem prognozy pogody jest sklep Podlasiak, zajmujący się sprzedażą wykładzin dywanowych, PCV, tapet. Białystok, Branickiego 17, tel. 327-417

KONKURS • KONKURS • KONKURS • KONKURS • KONKURS • KONKURS • KONKURS • KONKURS



W KATEGORII GOTÓWKA DZIŚ 500 ZŁOTYCH

NAGRODA DNIA – TOSTER „SOLAC"

Spadły jak z nieba...

Pani **Czesława Urban z Grabowa** w gminie Gołdap nie może narzekać na brak szczęścia. W ostatni dzień drugiego etapu „Czterech kolorów" wygrała niespodziankę – dywaniki łazienkowe. Jeszcze nie zdążyła się po nie wybrać, a już szczęście uśmiechnęło się do niej po raz drugi! Tym razem pani Urban nie odkładała wizyty w Biurze Gry, w naszej kasie czekały na nią DUŻE PIENIĄDZE, czyli 25 milionów starych złotych. – Pieniądze spadły jak z nieba! Bardzo przydadzą się na remont domu – powiedziała zadowolona pani Czesława.

Na zdjęciu pani Urban z synem i... nagrodami.



Fot. A. Zgiet

KUPON 13 10 września 96

etap trzeci

Dzisiaj zakreślamy liczby:

146 252 366 462 572
103

Odpowiedz na pytania:

1. Ile można wygrać dzisiaj w kategorii gotówka?

.....

2. Kiedy zaczyna się IV etap „Czterech kolorów"?

.....

CZTERY KOLORY

Wczoraj wygrane zgłosili:

230. **Genowefa Łapucka** – Olecko – dywaniki łazienkowe
231. **Edyta Wróblewska** – Prostki – niespodzianka
232. **Henryk Jarzębski** – Augustów – latarka i album
233. **Zenon Krankowski** – Krasnopol – zegar ścienny

BIURO GRY
9.00 - 16.00
☎ 42-32-42

BM