Nr indeksu 350133

GAZETA
współczesna

DZIENNIK REGIONALNY • Białystok, Giżycko, Łomża, Suwałki • Nr 168 (13571) • Czwartek 29.08.96 r.

ISSN - 0137-9488 Nakład 20300 egz. Cena 50 gr (5.000 zł)

Ruciane-Nida w „Gazecie”

Dzisiaj w „Gazecie” znajdziecie Państwo kolejny specjalny dodatek. Z cyklu prezentacje gmin naszego regionu przybliżamy atrakcyjne turystycznie miasto i gminę Ruciane-Nida. Piszemy m.in. o leśniczówce Pranie, o Galindii – Mazurskim Edenie, o Wejsunach i pomnikach przyrody. Prezentujemy też szlaki wodne dla żeglarzy.

(doż)

Cztery kolory etap trzeci

NAGRODA GŁÓWNA – DOPIERO W IV ETAPIE.

GRAMY DALEJ!

KOLUMNA KONKURSOWA NA OSTATNIEJ STRONIE.

Wałęsa warunkowo poprze Akcję Wyborczą „S”

Władza dla Unii

Lech Wałęsa powiedział wczoraj, że poprze Akcję Wyborczą „Solidarność”, o ile „S” nie będzie sięgać po władzę wykonawczą próbując tworzyć nowy rząd. W przeciwnym wypadku były prezydent gotów jest nawet wystąpić przeciwko związkowi. „Nie po to przegrałem wybory, żeby teraz przegrywać jeszcze dalej” – stwierdził Wałęsa w wywiadzie dla Radia Gdańsk. Za niezbędny uznał udział Unii Wolności w AW „S”.

Zwracając się do członków „S”, Wałęsa apelował: „Kochany związku! Posuń się maksymalnie do władzy ustawodawczej, nie dalej. Jeśli pójdziesz krok dalej, to jest klęska, nie zwycięstwo. Natomiast partie – słabe, mizerne, powinny w tym momencie oddać hołd związkowi, ale zająć się władzą wykonawczą. Wtedy rzeczywiście odniesiemy sukces”.

Wałęsa podkreślał, że poprze Akcję Wyborczą „Solidarność”, jeśli to będzie akcja „logiczna”, nie posuwająca się dalej, jak „do spraw ustawodawczych”. Były prezydent za niezbędne uznał uczestnictwo w AW „S” Unii Wolności: „Najsilniejszą partią, czy nam się podoba, czy nie, czy mamy do niej pretensje, czy nie, jest Unia Wolności. I w związku z tym, we władzy wykonawczej niewyobrażalne jest, by nie było Unii Wolności”.

Z zadowoleniem przyjął deklarację Lecha Wałęsy o poparciu Akcji Wyborczej „Solidarność” przewodniczący związku Marian Krzaklewski. Powiedział on, że liczy na to, iż Wałęsa zwróci się do swoich dawnych wyborców z apelem, aby głosowali w najbliższych wyborach parlamentarnych na listę AW „S”.

Krzaklewski krytycznie odniósł się do tej części wypowiedzi Wałęsy, w której mówił on o konieczności uczestniczenia w AW „S” Unii Wolności. Jednocześnie zapewnił, iż związek nie zamierza sięgać po władzę, a jedynie opracować program, który realizować będą politycy działający w ramach Akcji Wyborczej „S”. **(PAP)**

Komisja Trójstronna uzgodniła podwyżki w budżetówce

Średnio – 149 zł

Obradująca od kilku dni Komisja Trójstronna do spraw Społeczno-Gospodarczych uzgodniła, że przeciętna podwyżka w 1997 r. w sferze budżetowej wzrośnie o 5,5 pkt proc. ponad inflację i wyniesie 149 zł na etat kalkulacyjny.

W preferencyjnych sektorach budżetówki – szkolnictwie wyższym, kulturze, oświacie, służbie zdrowia i opiece społecznej – wynagrodzenia mają wzrosnąć 6 do 10 pkt powyżej inflacji, płace w tych działach wzrosną od 117 do 180 zł.

Strony porozumienia zadeklarowały dążenie do zrównania poziomu płac w sferze budżetowej z poziomem wynagrodzeń w sektorze przedsiębiorstw. **(PAP)**

W regionie północno-wschodnim w tym roku do szkół podstawowych pójdzie mniej dzieci

Chuda I klasa

Analizując ostatnie dwa lata szkolne oraz nadchodzący rok widać, że stale zmniejsza się liczba dzieci rozpoczynających naukę w szkołach podstawowych w całym naszym regionie.

Jak wynika z danych białostockiego kuratorium, w tym roku naukę w klasach pierwszych rozpocznie w Białymstoku 4172 dzieci, a w całym województwie 10.214. W porównaniu do roku szkolnego 1994/95 jest to mniej o odpowiednio 150 i 580 siedmiolatków.

Jeszcze wyraźniejszy spadek widać na terenie województwa suwalskiego. W tym roku naukę w I klasach rozpocznie 8363 dzieci, a na przyszły przewiduje się już tylko 8154. Podobnie sytuacja wygląda w Łomżyńskiem. Z roku na rok liczba pierwszaków spadła tu z 6302 do 5931 dzieci. Szczególny spadek nastąpił w tym roku. Widać to w tych szkołach, gdzie nie inwestuje się w budowę nowych bloków na osiedlach, np. w Łomży w SP nr 1, 4 i 6. Natomiast tam, gdzie powstają nowe bloki – np. SP nr 9 i 10 w Łomży – dzieci jest więcej.

Dane ogólne rozkładają się na poszczególne podstawówki. Różnicę widać w niektórych – w zmniejszanej ilości klas, w innych – tylko w zmniejszaniu liczebności oddziałów. I tak np. w Białymstoku w Szkole Podstawowej nr 1 w tym roku pierwszaki będą stanowiły dwie grupy liczące łącznie 44 osoby. Jest to mniej niż w roku ubiegłym, choć wówczas w „jedynce” były również dwie klasy pierwsze, ale bardziej liczne.

W Szkole Podstawowej nr 5 na Bojarach od kilku lat jest po pięć klas pierwszych i tyle będzie obecnie. W najbliższy poniedziałek ślubowanie w szkole złoży 135 dzieci. Jak twierdzi dyrektor szkoły, piątka ma to szczęście, że na osiedlu przy ulicy Kraszewskiego wyburzane są stare domy, a ich miejsce zajmują nowe bloki, gdzie wprowadzają się przeważnie młode rodziny z dziećmi. Dzięki temu w szkole stale jest tyle samo uczniów, ale – zdaniem dyrektora – liczba dzieci w mieście wciąż maleje.

W największej białostockiej podstawówce nr 48 przy ulicy Magnoliowej malejąca liczba pierwszaków spowodowała redukcję jednej klasy. Jeszcze rok temu było siedem oddziałów najmłodszych uczniów, w tym zaś sześć. Każda z klas liczy średnio po 24-25 osób, czyli od września w szkole na Zielonych Wzgórzach przybędzie około 170 nowych twarzy.

Choć dzieci jest coraz mniej, to dyrektorzy szkół nie przewidują redukcji etatów nauczycieli. Na razie bowiem są to małe zmiany i nie ma konieczności zwalniania nauczycieli nauczania początkowego. **BK**

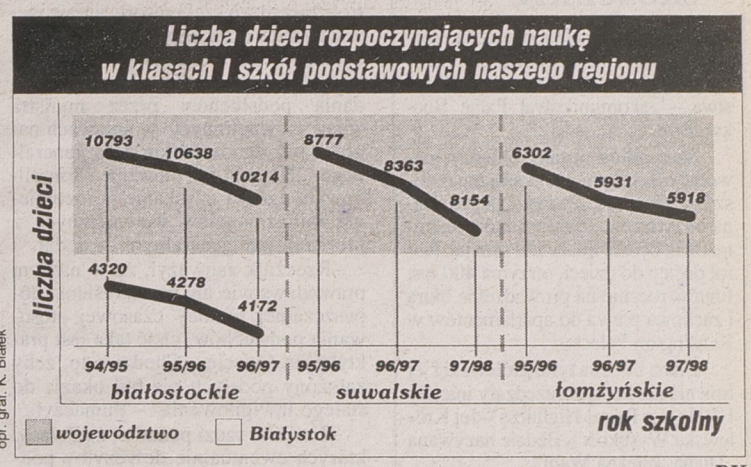

oprac. BK

Pora odlotów potrwa w naszym regionie do połowy września

Co piąty bociek to „Polak”

Odlatujące bociany stanowią nieomylny znak, że lato ma się ku końcowi. Niektóre pary opuściły gniazda i – przed wyruszeniem do Afryki – łączą się w większe stada. Główna fala tych ptaków z północy przelatuje nad Polską między 20 a 30 sierpnia.

Zgodnie z naszymi obserwacjami, bocianów było w tym roku „zatrzęsienie”. Nie zaszkodziła im późna wiosna i koczowanie na śniegu, a lato było już dogodne – wilgotne. Potwierdził to pan Andrzej Grygoruk, pracownik Narwiańskiego Parku Narodowego, który od lat interesuje się tymi ptakami. Bierze też udział w akcji liczenia bocianów, prowadzonej przez wrocławskie Towarzystwo „Pro Natura”. Tegoroczna zakończy się dopiero przed zimą: niektóre gniazda można dojrzeć wówczas, gdy drzewa stracą liście.

Podobno co piąty bociek to „Polak”. Szacuje się, że światowa populacja bociana białego wynosi około 150 tys. par, a w Polsce – 30 tys. par. Po nas jest jeszcze Białoruś i Litwa. Inne kraje się nie liczą. Jeśli chodzi o Białostocczyznę, to ubiegłoroczny spis wykazał 5,5 tys. par. Wiadomo też, że o ile w Polsce na 100 kmkw. przypada około 12 gniazd tych ptaków, to nad Narwią prawie 60! Mamy też całe bocianie kolonie, np. w Zubłach koło Suchowoli czy w Pętowie w gminie Tykocin. Są obejścia z kilkoma ptasimi gniazdami, które jednak coraz częściej wybierają słupy zamiast kominów. Graniczną datą odlotu bocianów jest w naszym regionie 15 września. Przy czym udają się one do Afryki (tak jak wszystkie inne z terenów na wschód od Wisły) przez Bliski Wschód. Boćki z zachodniej Polski lecą przez Gibraltar. Młode, urodzone w tym roku, wrócą do kraju po 3-4 latach, gdy osiągną dojrzałość.



(a) Fot. M. Kość

Partie „okrągłego stołu” stawiają Łukaszence ultimatum

Coraz więcej wrogów

Jeśli prezydent Aleksander Łukaszenka nie odwoła do 15 września swoich sprzecznych z Konstytucją i innymi ustawami dekretów, nie zrezygnuje z przeszkodzenia w przeprowadzeniu wyborów uzupełniających do parlamentu i rad terenowych oraz referendum na temat problemów socjalnych i społeczno-politycznych, proponowanego przez partie białoruskie – wystąpią one do Rady Najwyższej z wnioskiem o rozpoczęcie, zgodnej z prawem, procedury odsunięcia prezydenta od władzy.

Takie ultimatum wobec prezydenta sformułowało wczoraj, w oficjalnym „Oświadczeniu”, 15 partii i innych organizacji zebranych na drugim posiedzeniu „okrągłego stołu”.

Pierwsze posiedzenie odbyło się tydzień temu z inicjatywy siedmiu czołowych partii białoruskich, z których cztery najsilniejsze: komuniści, liberałowie, socjaldemokraci i ludowcy, mają łącznie większość miejsc w parlamencie. Postanowiono wtedy, że „stół” przyjmie stały charakter.

Do inicjatywy przyłączają się systematycznie kolejne organizacje. Natomiast prezydent kategorycznie odrzuca propozycję rozmów z partiami.

Tymczasem wczoraj zastrajkowały wszystkie duże rynki w Mińsku, obejmujące zarówno handel spożywczy, jak i przemysłowy. Przyczyną protestu była podwyżka opłat za miejsca do handlowania. Władze miasta ogłosiły ją w tych dniach, ale z datą wsteczną – od 1 lipca, co podobnie jak samą podwyżkę kupcy uznali za bezprawne.

Rynki stanowią dominującą część niepaństwowego sektora gospodarczego stolicy Białorusi. Dają zatrudnienie ok. 30 tysiącom ludzi i utrzymanie ich rodzinom.

Na największym rynku stolicy – położonym w centrum stadionie Dynamo – zebrało się ok. 5 tysięcy ludzi.

Ciąg dalszy na str.2.

15081

PALIWA
OLEJE

Realizacja zamówień telefonicznych.

Ceny konkurencyjne.

Gwarancja jakości.



HURTOWNIA PALIW I OLEJÓW SILNIKOWYCH

PRONAR 15-399 BIAŁYSTOK • UL. HANDLOWA 6 • TEL./FAX (085) 42-68-13, 42-68-17

GAZETA współczesna

PSL – BEZ UPORU

Wczoraj po godz. 20 rozpoczęło się w hotelu URM przy ul. Parkowej w Warszawie drugie spotkanie koalicji PSL-SLD, dotyczące sposobu wdrażania reformy centrum administracyjno-gospodarczego rządu. Obie partie podtrzymywały w ostatnich dniach swoje stanowiska w kwestii rekonstrukcji rządu. Politycy zajmą się prawdopodobnie ekspertyzami prawnymi w tej sprawie.

Zdaniem wiceprzewodniczącego SLD Mieczysława Czerniawskiego, na spotkaniu nie będzie mowy o personaliach.

Prezes Polskiego Stronnictwa Ludowego Waldemar Pawlak powiedział dziennikarzom przed spotkaniem, że Stronnictwo „nie zamierza się upierać przy swoim dotychczasowym stanowisku". Według niego, potrzebna jest całościowa rekonstrukcja rządu.

BAJKA SIĘ SKOŃCZYŁA

Wczoraj oficjalnie ogłoszono rozwód księcia i księżnej Walii, kończący piętnastoletni okres ich małżeństwa – zakomunikował Pałac Buckingham.

Szczegółów ustaleń między rozwodzącymi się małżonkami nie ogłoszono oficjalnie, ale sądzi się, że Diana otrzyma ok. 15 mln funtów jednorazowo, będzie miała taki sam jak Karol dostęp do dzieci, otrzyma 400 tys. funtów rocznie na prowadzenie biura i zachowa prawa do apartamentów w Kensington Palace.

Diana utraciła tytuł królewski i jej imienia nie będą poprzedzały inicjały HRH (Her Royal Highness – Jej Królewska Wysokość). Będzie nazywana „Dianą, księżną Walii".

(PAP)

Rzecznik Praw Obywatelskich krytycznie ocenia zasady stosowania podsłuchów

Bez ograniczeń i kontroli

Rzecznik Praw Obywatelskich prof. Adam Zieliński na wczorajszej konferencji w Warszawie krytycznie ocenił zasady stosowania podsłuchów. Jego zdaniem, powinny one być jawne, gdy tymczasem część aktów prawnych niższego rzędu dotycząca podsłuchów jest tajna. Poinformował również dziennikarzy, że swoje stanowisko w tej sprawie przekazał w miniony piątek premierowi.

Podkreślił, że w świetle obowiązujących przepisów, tak prokuratorzy i sąd, jak również UOP, mogą stosować podsłuchy praktycznie w każdej sprawie. W dodatku – jak zauważył – nie istnieje sądowa kontrola nad ich stosowaniem.

Nie ma również zewnętrznej kontroli zarządzeń szefa resortu spraw wewnętrznych o zastosowaniu podsłuchu operacyjnego. Niepokój rzecznika wzbudziła ponadto możliwość zakładania podsłuchów przez ministra spraw wewnętrznych w sprawach nagłych bez zgody prokuratora generalnego. „Nie jest tak strasznie skomplikowaną rzeczą uzyskanie porozumienia ministra spraw wewnętrznych z prokuratorem generalnym" – dodał.

Rzecznik zauważył, że w naszym prawodawstwie nie ma określenia dopuszczalnej granicy czasowej stosowania podsłuchów, choć taka jest praktyka na świecie. „Chodzi o to, żeby założony podsłuch nie był okazją do stałego inwigilowania" – tłumaczył.

Zieliński sądzi ponadto, że Polacy, których ewentualnie dotyczyłby podsłuch, nie mają ustawowo zapewnionych możliwości obrony indywidualnych praw, w tym prawa do prywatności. „Prawo każdego do ochrony wymaga wiadomości o tym, że podsłuch został założony" – mówił, podkreślając, że policja, MON czy wojskowe służby informacyjne nie powiadamiają obywateli o tym, że stosowały podsłuch.

Przyznał, że w świetle materiałów nt. podsłuchów telefonicznych przekazanych mu przez ministrów: sprawiedliwości, spraw wewnętrznych, obrony narodowej i łączności można mówić o zagrożeniu prawa do tajemnicy korespondencji.

Rzecznik podkreślił również, że nie ma informacji na temat skuteczności stosowania podsłuchów. „Jaki jest efekt – pytał retorycznie – posłuchaliśmy, posłuchaliśmy i co?". We wspomnianych materiałach zabrakło mu ponadto „ujednoliconej i odpowiednio rozbudowanej statystyki stosowania podsłuchów"

„Stosowanie instytucji podsłuchu telefonicznego musi być ograniczone do niezbędnych tylko ram" – napisał Zieliński w swoim stanowisku, przekazanym premierowi.

(PAP)

Coraz więcej wrogów

Cd. ze str. 1.

Jak powiedziała przedstawicielka grupy inicjatywnej, która zorganizowała akcję, Ludmiła Downar, podwyżka oznacza, że większość utrzymujących się z handlu na targowiskach zostanie bez pracy, bo nie zdoła wnosić nowych opłat. Wg jej informacji, dotychczasowa roczna opłata za handlowanie w namiocie zajmującym powierzchnię 4 mkw. wynosiła ok. 500 tys. rubli, a teraz wzrosła do 15 mln rubli.

Strajkujący domagają się od władz natychmiastowego wstrzymania podwyżki i powtórnego przeanalizowania decyzji. Utworzono grupę inicjatywną do powołania wolnego związku zawodowego przedsiębiorców.

Z tłumu padały okrzyki wrogie wobec prezydenta Aleksandra Łukaszenki. Przychylono się do apelu przedstawicielki grupy inicjatywnej, która powiedziała: „Dziś nie wysuwamy żądań politycznych, ale przejdziemy do nich, jeśli władza zostawi nas bez kawałka chleba".

Był to pierwszy tak powszechny protest tego typu w Mińsku. Obecna na miejscu akcji milicja nie interweniowała.

Tymczasem prezydent Aleksander Łukaszenka postanowił zreformować handel. Wczoraj wprowadził rozporządzenie, według którego wszystkie sklepy, kioski i stragany muszą co najmniej w 75 procentach handlować towarami białoruskiej produkcji, a tylko w 25 procentach artykułami z importu.

Tymczasem składy i magazyny na Białorusi zawalone są bublami miejscowej produkcji, których nikt nie chce kupować.

Urząd prezydenta zapowiada, że Łukaszenka chce podnieść podatek od artykułów importowanych z 10 do 100 procent i wprowadzić jeszcze jeden podatek w wysokości 50 procent, który trzeba będzie płacić przy sprzedaży towarów z zagranicy. **(PAP, opr. p)**

„S" przeciw nowelizacji ustawy o planowaniu rodziny

Odrzućcie tę drogę

„Solidarność" jest przeciwna nowelizacji ustawy o planowaniu rodziny, ochronie płodu ludzkiego i warunkach dopuszczalności przerywania ciąży. Obradująca wczoraj w Gdańsku Komisja Krajowa „S" przyjęła w tej sprawie apel do klubów parlamentarnych, ugrupowań i polityków.

„Dzisiaj, kiedy kolejny raz w Sejmie Rzeczypospolitej podejmowana jest próba zalegalizowana aborcji, czyli zabijania najbardziej bezbronnych Polaków bez żadnych ograniczeń – dramatycznie wołamy – odrzućcie tę drogę ku cywilizacji śmierci!" – apeluje KK stwierdzając, że „obowiązkiem polskiego parlamentu jest kreowanie polityki prorodzinnej, a nie tworzenie ustaw, które uderzają w polską rodzinę".

KK ostrzegła także, że „»Solidarność« nie podejmie współpracy z ugrupowaniami i politykami, którzy łamiąc podstawową powinność człowieka – szacunek dla ludzkiego życia – opowiedzą się za hańbiącym projektem ustawy o dopuszczalności aborcji". **(PAP)**

Zarzut zabójstwa Miss Polski postawiono jej wielbicielowi

Chciał tylko porozmawiać

Zabójcą Agnieszki Kotlarskiej, Miss Polski i Miss International '91 jest jej wielbiciel, 36-letni Jerzy L., mężczyzna z wyższym wykształceniem, cieszący się nienaganną opinią – potwierdził wczoraj rzecznik KWP we Wrocławiu, komisarz Stanisław Stygar. Prokuratura postawiła zatrzymanemu zarzut popełnienia zabójstwa Kotlarskiej oraz usiłowania zabójstwa jej męża.

Jerzy L., zatrzymany we wtorek wkrótce po dokonaniu zabójstwa Kotlarskiej i zranieniu jej męża, Jarosława S., pracował w jednym z wrocławskich banków. Nigdy nie był narzeczonym Kotlarskiej – był jej wielbicielem. Chodził na pokazy mody i inne imprezy z jej udziałem, bezskutecznie usiłując nawiązać z dziewczyną kontakt. Ta jednostronna znajomość urwała się z chwilą, gdy Kotlarska wyjechała na trzy lata do USA.

Po powrocie z Ameryki, wrocławska miss znów trafiła na ekrany TV i łamy prasy. Tą drogą o powrocie Kotlarskiej do Polski dowiedział się Jerzy L., który wkrótce ustalił adres dziewczyny.

Ze składanych przez niego wyjaśnień wynika, że feralnego dnia chciał z Kotlarską, w której był zakochany, tylko porozmawiać. Podszedł do samochodu ofiary, lecz zamiast niej w rozmowę wdał się mąż Kotlarskiej. Wywiązała się krótka szarpanina. Jerzy L. wyciągnął nóż, który nosił ponoć zawsze dla samoobrony, po czym pchnął nim mężczyznę w udo. Kolejnymi pchnięciami noża zadał śmiertelne, jak się później okazało, rany Agnieszce Kotlarskiej.

(PAP)

Urban kupił Wałęsę

Około 100 zwolenników Jerzego Urbana czekało wczoraj w Warszawie pod remontowaną Kolumną Zygmunta na przywiezienie woskowej figury przedstawiającej Lecha Wałęsę. Woskowy odlew został zatrzymany przez celników. Kiedy redaktor naczelny tygodnika „Nie" przyjechał na Plac Zamkowy doszło do szamotaniny między jego zwolennikami i grupą młodzieży z KPN. Woskowa figura dotarła na Plac Zamkowy dopiero ok. godz. 16.

Urban zapowiadał sprowadzenie z Muzeum Figur Woskowych w Kopenhadze wycofanej z ekspozycji figury prezydenta Lecha Wałęsy. Na woskowego Wałęsę i Urbana miłośnicy PRL-owskiego rzecznika rządu czekali z biało-czerwonymi chorągiewkami. Towarzyszyły im osoby w strojach ludowych i orkiestra dęta. Przedstawiciel „Nie" prowadził koncert życzeń. Z aparatury nagłaśniającej skorzystało kilka osób pozdrawiających swoje rodziny, a także młodzieniec, który domagał się, aby zgromadzeni się rozeszli, bo on i koledzy chcą pojeździć na rolkach.

„Lech Wałęsa rozbił komunę, w dalszym ciągu popieram Lecha Wałęsę" – powiedział do mikrofonu starszy mężczyzna, który przedstawił się jako amerykański Polonus. Odpowiedziały mu gwizdy. To zgromadzenie zorganizował mistrz komunistycznej propagandy Jerzy Urban, jego uczestnicy budzą we mnie obrzydzenie – powiedział działacz KPN i dodał, że miłym widokiem byłaby dla niego głowa Urbana zatknięta na pl. Zamkowym.

Kiedy pod kolumnę przyjechał kabriolet z Urbanem w towarzystwie ochroniarzy, grupa młodzieży rozwinęła transparent Konfederacji Młodych KPN. Mimo szamotaniny weszli na podwyższenie u stóp kolumny skandując „Precz z komuną" i hasła przeciw Urbanowi i Aleksandrowi Kwaśniewskiemu. Jedną z uczestniczek antykomunistycznej pikiety, zwolenniczki Urbana zaatakowały pięściami i wulgarnymi wyzwiskami. Podczas trwania zgromadzenia w pobliżu Kolumny nie było policji ani Straży Miejskiej. Woskową figurę przedstawiającą Lecha Wałęsę, Jerzy Urban przywiózł z warszawskiego lotniska Okęcie na Plac Zamkowy dopiero ok. godz. 16, po załatwieniu formalności celnych. Następnie biały kabriolet dotarł pod gmach Sejmu i Belwederu, skąd figurę przewieziono do siedziby redakcji „Nie".

(PAP)

EKSPRESEM

● We wsi Złotoria Nowa (gmina Zaręby Kościelne, woj. łomżyńskie), kierowca syreny 105 na łuku drogi stracił panowanie nad pojazdem, zjechał ze skarpy drogowej na łąkę, gdzie pojazd przewrócił się. Kierowca doznał urazu kręgosłupa i został przewieziony do szpitala.

● W nocy z wtorku na środę dokonano włamania do dwu sklepów spożywczych w Łomży przy ul. Kazańskiej. Z pierwszego sprawcy zabrali dwadzieścia losów Loterii Olimpijskiej i 20 zł, a z drugiego – papierosy i słodycze. Sprawców tego drugiego włamania (byli to mieszkańcy Łomży w wieku 22 i 23 lat), ujął w pościgu policyjny patrol.

● Skradzione pojazdy w Suwałkach: w nocy z wtorku na środę, z ul. Chopina – zielony fiat 126p, nr rej. ONK 658, wczoraj; z ul. Paca – bordowy fiat 125p, nr rej. SWX 8965, a z ul. Witosa – seledynowy fiat 126p, nr rej. SWT 0693; w Białymstoku wczoraj – z ul. Handlowej czerwony volkswagen passat, nr rej. BIB 4075, oszacowany na 47 tys. zł.

(h)

Wyrazy szczerego współczucia
ŻONIE I RODZINIE
z powodu zgonu Kolegi
Konrada Waszkiewicza
emerytowanego pracownika
Narodowego Banku Polskiego
Oddziału Okręgowego
w Suwałkach
składają:
Dyrekcja i współpracownicy

Wyrazy głębokiego współczucia
mgr Alicji
Kruczkowskiej
dyrektor SP nr 26
w Białymstoku
z powodu śmierci
OJCA
składa
Rada Osiedla nr 7
„Białostoczek"

Wyrazy szczerego współczucia
RODZINIE
z powodu śmierci
Pana Czesława Karwowskiego
Dyrektora Oddziału PKO BP w Piszu
składają:
Dyrekcja oraz pracownicy Narodowego Banku Polskiego
Oddziału Okręgowego w Suwałkach

Wojewoda i prezydent Białegostoku chcą inwestować w Krywlany

Krok do lotniska

Wczoraj, wicewojewoda białostocki oraz prezydent Białegostoku podpisali list intencyjny w sprawie utworzenia Białostockiej Grupy Kapitałowej. Jej priorytetowym zadaniem ma być modernizacja lotniska Krywlany i uruchomienie nieregularnych połączeń lotniczych – krajowych i międzynarodowych.

List ten jest pierwszym od kilku lat konkretnym i do tego wspólnym posunięciem władz państwowych i samorządowych w sprawie „małej komunikacji lotniczej" w Białymstoku. W najbliższym czasie dokument ten ma być rozesłany do około 60 podmiotów gospodarczych: central największych polskich banków, przedsiębiorstw państwowych i prywatnych, w tym również firm bezpośrednio związanych z lotnictwem (np. obsługujących lotniska, przewożących pasażerów, towary, pocztę).

Grzegorz Rykowski i Krzysztof Jurgiel, których podpisy figurują pod listem, zapraszają potencjalnych udziałowców do utworzenia konsorcjum. Jego głównymi filarami byłby Skarb Państwa reprezentowany przez wojewodę, a także gmina Białystok. Jak się dowiedzieliśmy nieoficjalnie, wojewoda ma już zarezerwowane na ten cel pieniądze, zaś białostocki samorząd – właściciel 225 ha ziemi na lotnisku, gotowy jest udostępnić ten teren na cele lotnicze nawet na 30–40 lat. Taka koncentracja pieniędzy i możliwości eksploatacji lotniska gwarantuje nie tylko rozruch całego przedsięwzięcia, ale również daje czas na odzyskanie i pomnożenie włożonego kapitału.

– Dobrze się stało, że jest to wspólna inicjatywa wojewody i prezydenta miasta. Dzięki temu, całe przedsięwzięcie zyskuje przede wszystkim na wiarygodności – twierdzi Tadeusz Rutkowski, prezes Aeroklubu Białostockiego.

Autorzy listu zwracają uwagę potencjalnych inwestorów na fakt, że Białystok jest nie tylko największym w regionie ośrodkiem administracyjnym, przemysłowym, naukowym czy kulturalnym, ale też ma idealne położenie komunikacyjne. Leży na drodze z Europy Zachodniej do Białorusi, Rosji, Litwy, Estonii itd. Jest to istotne zwłaszcza dla tych biznesmenów, którzy chcą prowadzić interesy za wschodnią granicą, a obawiają się podróży i długiego oczekiwania na granicy. Lotnisko w Białymstoku i nieregularne połączenia lotnicze z Wilnem, Grodnem lub Mińskiem, ułatwiłyby im działalność.

Takie loty po Polsce możliwe są już teraz, nawet z obecnej, trawiastej płyty lotniska. Uruchomienie połączeń z Grodnem, czy innymi miastami na Wschodzie, też jest realne.

Pozostaje jednak problem pasa startowego, którego budowa jest niezbędna do powodzenia całego przedsięwzięcia w dalszej perspektywie.

Wojewoda i prezydent stawiają w pierwszej kolejności na wykonanie biznesplanu, pozyskanie pieniędzy od kolejnych inwestorów, a wreszcie przeprowadzenie prac adaptacyjnych budynku i płyty lotniska, połączonych z jej rekultywacją. Potrzebne będzie też utworzenie lotniczego przejścia granicznego, wyposażenie lotniska w sprzęt radionawigacyjny, a na końcu – wybudowanie pasa startowego.

Wiele już zostało zrobione siłami Aeroklubu Białostockiego: w marcu tego roku został uaktualniony certyfikat uprawniający AB i Zespół Lotnictwa Sanitarnego do wykonywania lotów odpłatnych w pełnym zakresie, a dokładnie rok wcześniej, Departament Lotnictwa Cywilnego Ministerstwa Transportu wyraził zgodę na rozbudowę i modernizację lotniska w Krywlanach i przystosowanie go do obsługi małej komunikacji lotniczej. Są również wstępne uzgodnienia ze służbami celnymi w zakresie obsługi przelotów międzynarodowych.

RAFAŁ MALINOWSKI

Od dzisiaj

Wyższe ceny zbóż

Od dzisiaj firmy kupujące zboża na potrzeby Agencji Rynku Rolnego płacić będą 600 zł za tonę pszenicy konsumpcyjnej, 380 zł za tonę żyta, 480 zł za tonę jęczmienia.

Na rynku rolnym podaż zbóż jest mniejsza niż się spodziewano. Decyzja Agencji ma na celu skłonienie polskich rolników do sprzedaży ziarna. Jeżeli nie zachęci ich ta cena, to bardzo prawdopodobne, że ARR zdecyduje się na import zbóż. Sugestię taką zgłosił zespół ekspertów ds. handlu zagranicznego działający w ramach ARR. Z danych agencyjnych wynika bowiem, że światowa produkcja zbóż jest wyższa niż przed rokiem – dzięki dobrym zbiorom w USA. Tona pszenicy amerykańskiej kosztuje na światowych giełdach 190-195 dolarów amerykańskich (za przywóz trzeba zapłacić 17-20 USD), francuskiej 190 USD (12 USD), a niemieckiej 202–209 USD (6 USD).

(PAP, J.B.)

„Rubież" pomaga

W tym roku szkolnym w Grodnie zacznie funkcjonować pierwsza w tym mieście i na Białorusi polska szkoła średnia. Budowa jej została sfinansowana przez „Wspólnotę Polską". Członkowie stowarzyszenia „Rubież" wyposażą kilka szkolnych sal.

Tadeusz Drozd, dyrektor Państwowego Szpitala Klinicznego w Białymstoku zadeklarował wyposażenie gabinetu pielęgniarskiego. Członkowie stowarzyszenia z Sokółki przekażą sprzęt sportowy, a także zapowiedzieli udzielenie pomocy przy tworzeniu biblioteki szkolnej.

(J.B.)

We wrześniu zwaloryzowane emerytury i renty

ZUS już przelicza

Ciągle nie wiadomo, czy emeryci i renciści otrzymają pełną waloryzację za kwartał ubiegłego roku, tymczasem ZUS rozpoczął już przeliczanie świadczeń za wrzesień bieżącego roku.

Ustawowa wrześniowa waloryzacja rent i emerytur, a także przysługujących dodatków, odbywa się według nowych zasad. Nie bierze się pod uwagę kwoty przeciętnego wynagrodzenia, a realny wzrost świadczeń, który ma być wyższy o 2,5 proc. ponad planowaną inflację. Współczynnik waloryzacji ustalono na 115,2. Jeśli wskaźnik inflacji okaże się wyższy, wyrównanie nastąpi w przyszłym roku.

W białostockim Oddziale ZUS dowiedzieliśmy się, że na pocztę poszły już przekazy z podwyższonymi emeryturami i rentami, a także przysługującymi dodatkami dla osób, które otrzymują świadczenia w terminie płatności piątego każdego miesiąca. W ślad za przekazami pójdą decyzje informujące, o ile te świadczenia wzrosły. Przeliczane już są emerytury i renty osób z kolejnego terminu płatności. Wszyscy otrzymają we wrześniu zwaloryzowane świadczenia: białostocki ZUS wypłaca je blisko stu tysiącom osób.

(a)

Rada Nadzorcza TVP przesłucha K. Puciłowskiego

Koniec serialu dyrektorskiego?

Dziś, o godz. 16, rozpocznie się posiedzenie Rady Nadzorczej Telewizji Polskiej. Bardzo prawdopodobne, że w jego trakcie na stanowisko dyrektora białostockiego ośrodka TVP powołany zostanie Kazimierz Puciłowski, którego kandydaturę zarekomendował Radzie Nadzorczej Zarząd TVP.

Jak powiedział „Współczesnej" sekretarz Rady Nadzorczej TVP Jerzy Góral, w projekcie porządku obrad Rady Nadzorczej znajduje się punkt dotyczący obsady stanowisk dyrektorów oddziałów terenowych TVP w Białymstoku i Gdańsku. O ile członkowie Rady przyjęliby proponowany porządek, to już dziś byłby przesłuchiwany kandydat na to stanowisko, którym jest Kazimierz Puciłowski oraz można byłoby się spodziewać decyzji w sprawie obsady dyrektorskiego fotela. Gdyby punkt dotyczący powołania dyrektora białostockiej telewizji nie znalazł się w porządku obrad, to Rada Nadzorcza TVP wróciłaby do tej sprawy na posiedzeniu 15 września.

W ubiegłym tygodniu kandydaturę K. Puciłowskiego na dyrektora białostockiego ośrodka wysunął jednogłośnie Zarząd TVP. Dyrektora ośrodka może jednak powołać tylko Rada Nadzorcza, podejmując odpowiednią uchwałę. Rada może, ale nie musi, przyjąć kandydaturę zaproponowaną przez Zarząd TVP. W przypadku jej odrzucenia Zarząd zaproponuje kolejną osobę.

(RR)

Kurator i dyrektorzy szkół rozmawiali o nowym roku szkolnym

Ani słowa o pieniądzach

Kuratorium Oświaty jest teraz organem nadzorującym szkoły podstawowe tylko od strony merytorycznej. Finansami szkół zajmują się gminy, które już teraz dopłacać muszą do subwencji otrzymywanych ze Skarbu Państwa. Wczoraj w Urzędzie Wojewódzkim odbyło się spotkanie władz białostockiego Kuratorium Oświaty z dyrektorami szkół i przedszkoli z województwa.

– Był to bardzo trudny rok – powiedział kurator Tadeusz Kaluta. **– Gminy od stycznia musiały przejąć wszystkie szkoły podstawowe. Nowe obowiązki złożono też na barki władz Białegostoku, które w ramach nowych zadań przejęły część szkół ponadpodstawowych.**

Od stycznia 1996 r. pod zarząd gmin przeszło 306 szkół podstawowych i 17 ponadpodstawowych. Kuratorium jest organem prowadzącym tylko dla 67 szkół i placówek wychowawczych.

Trwające ponad godzinę przemówienie kuratora było sprawozdaniem z roku szkolnego 1995/96. W czasie dziesięciu miesięcy pracownicy kuratorium przeprowadzili 121 wizytacji w przedszkolach i szkołach podstawowych, w tym w czterech niepublicznych. Ocena pracy nauczycieli i dyrektorów wypadła bardzo różnie. W przedszkolach np. wizytatorzy mieli najwięcej zastrzeżeń do zbyt sztywno realizowanego programu i braku indywidualnego podejścia do dziecka. Zbyt mało uwagi przywiązuje się do kształtowania w dziecku tolerancji, krytycyzmu i obiektywizmu. Zdecydowanie pozytywnym zjawiskiem, zdaniem Kaluty, jest to, że przedszkola rozwijają kontakty dzieci ze środowiskiem lokalnym. Na zajęcia przychodzą znani ludzie różnych profesji, poza tym coraz częściej przedszkolaki mają możliwość korzystania z zajęć dodatkowych, takich jak nauka obsługi komputera, pływanie, zajęcia korekcyjne czy nauka języka obcego.

Dyrektorom szkół podstawowych kurator zarzucił brak systematyczności w ocenianiu pracy nauczycieli. Uwagi pod adresem niektórych nauczycieli to zbyt powierzchowne sprawdzanie zeszytów (zostają nie zauważone błędy ortograficzne) niestaranne przygotowywanie się do lekcji i nieinformowanie uczniów, że mogą odwoływać się w przypadku ocen niedostatecznych. Wizytatorzy zauważyli też, że coraz mniej dzieci korzysta ze szkolnych bibliotek, natomiast nauczyciele nie wyciągają z tego wniosków.

Kurator mówił też o pozytywnych wynikach wizytacji, jak np. podnoszenie kwalifikacji kadry pedagogicznej. W ubiegłym roku szkolnym studiowało 314 nauczycieli. Część wydatków na czesne ponosiło kuratorium. W tym roku kurator uczulił dyrektorów, by konsultowali z nauczycielami przy wyborze kierunku studiów. Obecnie najwięcej studiuje na pedagogice wczesnoszkolnej.

Kurator wspominał też o konkursach przedmiotowych oraz o nagrodach dla nauczycieli. Ta ostatnia kwestia wzbudziła wiele kontrowersji. Kurator oświadczył bowiem, że pieniądze na nagrody pochodzić mają z gmin. Jeśli dyrektorzy szkół wystarają się u wójtów i burmistrzów o fundusze, wówczas kurator taką nagrodę wręczy nauczycielowi. Dyrektorzy skwitowali to oburzeniem, twierdząc, że jest to nagroda za dydaktykę, a przecież organem nadzorującym sprawy dydaktyczne jest właśnie kurator.

Dyrektorów zapoznano też z pracą Rzecznika Praw Ucznia. Instytucja ta powołana została w Białymstoku w lutym tego roku. W tym czasie rzecznik stale współpracujący ze szkolnymi samorządami odebrał kilkanaście skarg na pracę nauczycieli. Dotyczyły one przede wszystkim naruszania godności ucznia oraz braku kryteriów oceniających sprawowanie ucznia.

Dyrektorzy czekali na kilka słów o sytuacji finansowej oświaty. Jednak w programie wczorajszej narady nie uwzględniono takiego punktu.

AGNIESZKA SUCHOWIERSKA -MALISZEWSKA

Częstotliwość po „Bit"

Wczoraj, w prasie ogólnopolskiej ukazało się ogłoszenie Krajowej Rady Radiofonii i Telewizji o dodatkowych możliwościach uzyskania albo rozszerzenia koncesji na rozpowszechnianie programów radiowych i telewizyjnych.

Decyzja KRRiTV wynika z tego, że w całym kraju zwolniło się kilkanaście częstotliwości. Wśród nich znalazła się także jedna częstotliwość w Białymstoku, w zakresie 87,51–08 MHz, o mocy 100 W. Jak powiedział „Współczesnej" członek Krajowej Rady Radiofonii i Telewizji Jan Szafraniec, jest to częstotliwość po nie istniejącym już Radiu „Bit". Wszyscy zainteresowani ubieganiem się o wolną częstotliwość mogą do 30 września składać w KRRiTV wnioski o jej przydzielenie.

(RR)

W suwalskim szpitalu na 155 lekarzy 132 ma pierwszy lub drugi stopień specjalizacji

Robią, choć to kosztuje

Na 155 lekarzy, pracujących w Wojewódzkim Szpitalu Zespolonym w Suwałkach, zdecydowana większość legitymuje się uzyskaną specjalizacją. Drugi stopień specjalizacji posiada 65 lekarzy, a pierwszy – 67.

– Wbrew obiegowym opiniom, szkolący się lekarze dopłacają do tego z własnej kieszeni. Od 1993 roku, po zmianie przepisów, uczestnicy kursów muszą na własną rękę starać się o wikt i lokum. Stomatolodzy nie otrzymują nawet zwrotu delegacji. Mimo to organizatorzy dokształcania, zwłaszcza przy renomowanych klinikach, nie uskarżają się na brak chętnych. Dodatkowe, lepsze kwalifikacje wiążą się z wyższymi zarobkami i prestiżem w środowisku, a co najważniejsze, mają wpływ na poprawę opieki medycznej pacjentów – mówi Andrzej Gawęcki, rzecznik prasowy WSZ.

(m)

Co dalej z łomżyńskimi filiami bibliotecznymi?

Samorząd się uchyla

W budżecie wojewody na 1997 rok nie ma środków na finansowanie filii bibliotecznych Wojewódzkiej Biblioteki Publicznej. W przypadku odmowy przejęcia filii przez Urząd Miasta w Łomży zostaną one zlikwidowane, pracownicy otrzymają ustawowe wypowiedzenia, a księgozbiór będzie przekazany bibliotekom w terenie.

Korespondencyjna „dyskusja" w tej sprawie pomiędzy Urzędem Wojewódzkim a Urzędem Miejskim ma już swoją kilkuletnią historię. Zdaniem pracowników administracji państwowej, funkcjonujące w Łomży filie biblioteczne pełnią w zasadzie rolę biblioteki miejskiej. Prowadzenie i utrzymywanie tych placówek, zgodnie z ustawą, należy do samorządów. Łomża, pomimo corocznych monitów ze strony wojewody, nie chce jednak przejąć ciężaru finansowania filii.

Jednym z argumentów służb wojewody jest brak środków na prowadzenie działalności filii. W roku przyszłym budżet wojewody przeznaczony na kulturę i sztukę w znacznym stopniu wyczerpią dwie inwestycje: wyposażenie nowego lokalu Wojewódzkiej Biblioteki Publicznej przy ulicy Długiej oraz adaptacja byłej siedziby straży pożarnej na potrzeby Państwowego Teatru Lalek.

Zresztą niebawem – prawdopodobnie we wrześniu – Sejm zatwierdzi projekt ustawy, który nie przewiduje dla bibliotek wojewódzkich obsługi bibliotecznej miast będących ich siedzibą. Placówki, dla których organem założycielskim jest wojewoda, mają stanowić ośrodki informacyjne, biblioteczno-bibliograficzne. Prowadzić będą badania stanu i stopnia zaspokojenia potrzeb czytelniczych w województwie, udostępniać materiały o regionie oraz udzielać pomocy instrukcyjno-metodycznej i szkoleniowej bibliotekom samorządowym.

Tak więc Łomża, pozostająca jak dotychczas jednym z ostatnich miast w Polsce uchylających się od obowiązku prowadzenia placówek bibliotecznych, będzie musiała w przyszłorocznym budżecie wziąć pod uwagę i ten wydatek. Trudno bowiem wyobrazić sobie likwidację kilku filii i uniemożliwienie tysiącom łomżan korzystania z prawie 100-tysięcznego księgozbioru.

(ata)

GAZETA współczesna

Od stycznia przyszłego roku łomżanie zapłacą więcej za lokale komunalne

„Zwyżkowa" sesja

Radni podczas XXXIV sesji Rady Miasta Łomży, po wysłuchaniu wszystkich głosów za i przeciw uchwalili proponowaną przez Zarząd podwyżkę czynszów za lokale komunalne. Dodatkowo wyrazili zgodę na podniesienie cen biletów za korzystanie z komunikacji miejskiej.

Środowe spotkanie samorządowców Łomży było wyjątkowo długie i momentami burzliwe. Szczególnie rozwlekłe w czasie okazały się te punkty obrad, które zazwyczaj przebiegają sprawnie. Tym razem jednak było inaczej. Radni roztrząsali nurtujące ich problemy i „ciepło" na sali zrobiło się jeszcze przed dyskusja na temat podwyżek czynszów i cen biletów za przejazdy komunikacją miejską.

Z tej części sesji warto odnotować wystąpienie radnego Jerzego Szymanowskiego, który zaakcentował problem budowy poza miastem obwodnicy dla ciężkiego ruchu kołowego. Zaproponował, aby w razie braku reakcji ze strony drogowców przez pięć dni mieszkańcy Łomży, radni, zarząd – pod przewodnictwem wojewody – blokowali przejazd przez most łączący Łomżę z Piątnicą.

Stanisław Jabłoński, radny, pełniący także funkcję przewodniczącego sejmiku samorządowego, uspokoił kolegę obiecując, że problem będzie głównym punktem spotkania sejmików województw białostockiego, suwalskiego i łomżyńskiego, zaplanowanego na koniec września.

Jednak najważniejszym fragmentem spotkania radnych był punkt dotyczący proponowanych przez Zarząd Miasta podwyżek bazowej kwoty czynszu za mieszkania komunalne.

Pierwszy głos zabrał wiceprezydent Edward Matejkowski. Stwierdził on m.in. że Łomża nie forsowała nigdy stawek czynszowych i nawet te proponowane lokują miasto w grupie o średnio wysokich czynszach.

Jednocześnie informacje przedstawiane przez szefów służb miejskich, zajmujących się sprawami lokalowymi, były zgodne, że w razie odrzucenia przez radę proponowanej wersji podwyżek nastąpi pogorszenie i tak złej sytuacji technicznej budynków komunalnych. Pociągnie to za sobą ich dalszą dekapitalizację.

– Jeżeli nie dołożymy pieniędzy na remonty budynków, będą się one waliły – roztoczył pesymistyczną wizję Włodzimierz Stanisławski, naczelnik Wydziału Spraw Lokalowych UM w Łomży.

Spośród radnych głos zabierali głównie przedstawiciele „lewego" stolika. Zarówno Jerzy Brodziuk, jak i wspomniany radny Szymanowski byli za podwyżkami, lecz nie tak wysokimi. Proponowali oni obniżenie stawki bazowej lub utrzymanie założonej przez Zarząd, przy równoczesnym zmniejszeniu procentowego wzrostu czynszu za wyposażenie mieszkań w dodatkowe urządzenia tj. centralne ogrzewanie, ciepłą wodę, łazienkę, ubikację czy gaz.

Najbardziej dramatyczne było jednak wystąpienie przedstawicielki „prawej strony" rady – Danuty Olechowskiej.

– Tak się nie godzi ludzi dusić. Są oni gotowi radnych na taczkach wywieźć, bo jeśli ludzie nie mają na chleb, zdolni są do wszystkiego – przestrzegała radna Olechowska.

Mimo tak dramatycznych wizji, Rada Miasta Łomży postanowiła podnieść do wysokości 80 groszy bazową stawkę czynszu za metr kwadratowy lokalu komunalnego. Podwyżka wejdzie w życie z dniem 1 stycznia 1997 roku.

Wcześniej, bo z początkiem października, wzrosną opłaty za bilety na „czerwoniaki". Zgodnie z sugestią Zarządu i decyzją radnych wzrosną one również do 80 groszy za bilet normalny.

TADEUSZ ARŁUKOWICZ



Na granicy

Pech Litwinów

Na przejściu drogowym w Ogrodnikach, w czasie kontroli autobusu rejsowego Wilno–Gdynia, celnicy znaleźli na półkach i pod siedzeniami dwanaście lunet optycznych. Nikt z pasażerów nie przyznał się do własności. Zdarzenie miało miejsce dwa dni temu.

Również we wtorek, na trasie Suwałki–Augustów, pasażerów litewskiego autokaru turystycznego, jadącego do Warszawy, skontrolowali celnicy wspólnie z funkcjonariuszami SG. W różnych schowkach znaleziono 227 l spirytusu i 4 tys. paczek papierosów, do których również nikt się nie przyznał.

Z innych wtorkowych „znalezisk" celników warto odnotować 810 płyt kompaktowych, ukrytych w bagażu obywatela Litwy, przekraczającego granicę w Ogrodnikach. Płyty oszacowano na ponad 5,5 tys. zł.

Ogółem, we wtorek celnicy znaleźli w pociągach: Grodno–Gdynia, Grodno –Kuźnica Białostocka i Szestokai–Suwałki oraz w autokarach, 260 l spirytusu, 38 l wódki i ponad 8 tys. paczek papierosów o łącznej wartości ponad 18,4 tys. zł. **(h)**

W lasach wilgotniej, ale...

Czerwony kur przyczajony

W ostatnich dniach wyraźnie poprawiła się sytuacja w lasach. Utrzymująca się w nich wilgotność sprawiła, że wybuchło tylko kilka pożarów. Strażacy ostrzegają jednak, że niebezpieczeństwo pożarowe nadal istnieje, a „Czerwony kur" tylko się przyczaił.

– Istnieje jednak jeszcze inny problem. W najbliższych dniach w lasach pojawią się amatorzy grzybobrania – mówi Paweł Chojnowski z Dyrekcji Regionalnej Lasów Państwowych w Białymstoku. – Wieloletnie doświadczenia wskazują, że w tym czasie – na skutek rozpalania ognisk i pozostawiania ich bez opieki – powstaje wiele pożarów. Stąd apel do grzybiarzy o maksymalną ostrożność. **(h)**

Po sesji RM w Suwałkach

Zmiany i podwyżki

Na wczorajszej sesji Rady Miejskiej w Suwałkach radni odwołali Danutę Dubnicką ze stanowiska skarbnika miasta i powierzyli jej funkcję naczelnika Wydziału Finansowego UM. Na nowego skarbnika wybrano Edwarda Krzysztofa Zabaryło, dotychczasowego pracownika suwalskiego Urzędu Skarbowego.

Dokonano także zmian w tegorocznym budżecie miasta. Jedną z nich jest przekazanie 100 tys. zł, które miały pójść na budowę szkoły podstawowej w osiedlu „Północ" III, na bieżące wydatki związane z utrzymaniem przedszkoli samorządowych. Przedszkoli dotyczył także inny punkt porządku obrad. Podjęto uchwałę podwyższającą, w nowym roku szkolnym, do 59 zł, opłatę za prowadzenie zajęć dydaktyczno-wychowawczych w przedszkolach. Natomiast dzienną stawkę żywieniową ustalono na 2,60 – 2,70 zł.

Radni postanowili też o bezpłatnym przekazaniu zabudowanej działki o powierzchni 0,84 ha Fundacji „Ognisko Domowe". Plan przestrzenny przewiduje powstanie na tym terenie domu opieki społecznej.

Ponadto, od środy swoje nazwy (Karola Brzostowskiego, mjr. Stefana Buczyńskiego, Jana Pawła II i Tadeusza Lutostańskiego) mają nowe ulice na terenach położonych pomiędzy ul. Modrzewiową i Pułaskiego (kiedyś była tam jednostka wojskowa). **(m)**

W Hajnówce remontują szkoły

Na ukończeniu

W tym tygodniu ekipy remontowe kończą prace w hajnowskich szkołach podstawowych i ponadpodstawowych.

W szkołach podstawowych nr 1 i nr 5 wyremontowano przeciekające dachy. W „jedynce" już teraz, na kilka dni przed pierwszymi zajęciami w nowym roku szkolnym 1996/97, wszystko lśni. Świeżą farbą pachną szkolne korytarze, sale lekcyjne i pomieszczenia świetlicowe. Podobnie jest w „dwójce", „trójce" i w „piątce". W tym roku w Szkole Podstawowej nr 3 zabrakło pieniędzy tylko na remont ogrodzenia.

W nowej SP nr 6 dokonane zostały jedynie drobne naprawy w ramach tzw. poprawek. Trwają prace przy budowie sali gimnastycznej, która ma być gotowa – takie są plany – we wrześniu 1997 roku.

W I Liceum Ogólnokształcącym w Hajnówce pomalowano korytarze i odświeżono parkiety. Planowany jest jeszcze remont dachu. Natomiast nowe II LO nie wymagało remontu i przeprowadzono tylko generalne sprzątanie obiektu. Trwają prace wykończeniowe w sali gimnastycznej, która przekazana zostanie do użytku w tym roku kalendarzowym.

Kapitalnego remontu sanitariatów doczekał się w czasie tegorocznych letnich wakacji internat Zespołu Szkół Zawodowych. W ZSZ wykonano także generalny remont dachu, kominów oraz instalacji odgromiennej (piorunochronów). **(jc)**

400-lecie parafii w Niewodnicy

Duchowe przygotowanie

Jubileusz 400-lecia istnienia obchodzi parafia pw. św. Antoniego w Niewodnicy Kościelnej. Główne uroczystości odbędą się w niedzielę o godz. 12, kiedy to rozpocznie się msza św., którą odprawi metropolita białostocki – abp Stanisław Szymecki.

– Nasza parafialna społeczność duchowo przygotowuje się do jubileuszu – mówi wikariusz parafii ks. Bogusław Urban. – Od 24 sierpnia trwają misje święte prowadzone przez rektora Wyższego Archidiecezjalnego Seminarium Duchownego – ks. dr. Stanisława Hołodoka i ks. prof. Stanisława Strzeleckiego. Bardzo licznie uczestniczą w nich dorośli, młodzież i dzieci. Misje potrwają do 1 września. Z wielkim zaangażowaniem parafianie pomagają w niezbędnych pracach porządkowych. Dzięki temu pogłębia się nasza wspólnota i wzajemna więź. **(h)**

Podzielą pieniądze

Jutro w Suwałkach obradować będzie Wojewódzka Rada Zatrudnienia. Członkowie Rady dokonają podziału rezerwowych pieniędzy znajdujących się na koncie Funduszu Pracy. Do wykorzystania przez wszystkie RUP pozostaje 1,55 mln zł. Głównymi kryteriami decydującymi o tym, ile każdy z Urzędów otrzyma jest skala bezrobocia i dotychczasowe wykorzystanie przez poszczególne RUP przyznanych im środków na aktywne zwalczanie bezrobocia. **(m)**

OHP informuje

Praca dla ochotników

Delegatura Ochotniczych Hufców Pracy w Łomży informuje, że posiada jeszcze wolne miejsca w hufcach pracy dla młodzieży na rok szkolny 1996/97.

W Łomży możliwość nauki zawodu: ślusarza-mechanika, stolarza i tapicera -stolarza mają chłopcy i dziewczęta, którzy ukończyli szkołę podstawową i 15 lat. Również w Łomży OHP oferuje możliwość przyuczenia do pracy w zawodzie: mechanika, tapicera-stolarza i budowlańca tym, którzy mają ukończone 15 lat, a edukację przerwali po 6 klasie szkoły podstawowej.

OHP swoją ofertę kieruje także do osób zamieszkałych w rejonie Grajewa i Zambrowa. W pierwszym z miast organizowane będą zajęcia przyuczające do pracy w zawodzie rolnika, a w drugim chętni mogą wykształcić się na stolarzy.

Wszelkie bliższe informacje można uzyskać w Delegaturze OHP w Łomży, ul. Nowa 2, pok. 445, tel. 16 -39-79.

(ata)

REKLAMA REKLAMA REKLAMA REKLAMA REKLAMA REKLAMA REKLAMA REKLAMA REKLAMA REKLAMA REKLAMA REKLAMA REKLAMA REKLAMA REKLAMA

TARCICA IGLASTA, BUDOWLANA
KRAWĘDZIAKI
ELEMENTY KONSTRUKCJI DACHÓW
14399
✓ laty pod sidding i blachę
✓ podłogi
✓ szalówki
✓ boazeria i listwy wykończeniowe
PRODUKCJA - SPRZEDAŻ
Sprzedaż w godz. 7.00–17.00
soboty godz. 7.00-13.00
Przedsiębiorstwo Przemysłu Drzewnego w Czarnej Białostockiej, ul. Tartaczna 5, tel. (0-85) 101-230; fax (0-85) 102-940

PRZEDSTAWICIEL FIRMY
oferuje SANYO
✓ Letnią sprzedaż promocyjną sprzętu RTV przy zakupie za 600 zł nagroda
✓ rzeczowa o wartości 50 zł
15264
Całą gamę klimatyzatorów firmy SANYO
- sprzedaż detaliczna - sklep FELIX, ul. Legionowa 9/1, lok. 4, tel. 441-648
- sprzedaż hurtowa - Nowowarszawska 32/2, tel. 41-33-77
Zapraszamy w godz.: sklep 10.00 - 18.00, hurtownia 9.00 - 17.00

AGIS PALIWO DROŻEJE
ALE DZIĘKI MAGNETYZEROWI PALIWA JEGO ZUŻYCIE MALEJE!
Magnetyzer przeszedł wszelkie niezbędne testy i badania. Prowadzimy sprzedaż hurtową, detaliczną i wysyłkową.
Informacje: AGIS 15-789 Białystok, ul. Św. Rocha 14a lok. 52, (085) 446419, 515236
15211a

KIA
Lic. MAZDA
Ceres 2,4D dostawczy; 1,5 t.
29.500 zł + VAT
skrzynia 1600x2800
14665
Sephia - limuzyna
GTX 39.900 zł,
SLX 37.500 zł,
Gwarancja 3 lata lub 100 000 km
ROCSTA 2,2D (Jeep) osobowo-terenowy; 38,500 zł + VAT
prędkość maks. – 195 km/h
przysp. 11,2 sek. do 100 km/h
INWESTOR LEASING tel. (0-85) 44-63-55 42-16-81 w. 21
TOP MOTORS Białystok, ul. Wierzbowa 10 tel. 522-907 516-815

Brytyjczycy pomagają w pełniejszym wykorzystaniu walorów ełckiej wąskotorówki

Tchnąć życie w kolejkę

Ełcką Koleją Wąskotorową, która jest cennym, unikatowym zabytkiem kultury technicznej w Polsce, zainteresowali się eksperci z Wielkiej Brytanii. Kilka dni temu przyjechali do Ełku, aby obejrzeć nadal funkcjonującą, wręcz niezastąpioną w codziennym transporcie mieszkańców okolicznych miasteczek, „Małą Kolej" pochodzącą z 1910 r.

Rok czasu liczy sobie „Projekt rozwoju kolei regionalnych" dotyczący głównie linii Ełk – Czerwonka – Mikołajki – Lidzbark Warmiński. Opracowanie zostało sporządzone przez Transport For Leisure – brytyjską firmę konsultingową z ramienia Know–How Fund, współpracującą z Polskim Ministerstwem Transportu i Gospodarki Morskiej oraz PKP. Celem tego projektu jest pomoc i zachęta do pełnego rozwoju zagrożonej sieci podrzędnych kolei regionalnych, szczególnie, tak jak w Ełku, biegnących przez obszary chronione lub w ich pobliżu. Brytyjski projekt zyskał już poparcie Fundacji Rozwoju Demokracji Lokalnej Centrum Szkoleniowego w Białymstoku.

W poniedziałek do Ełku przybyli brytyjscy eksperci: Katarzyna Szczerbińska-Speakman i Dorian Speakman, polsko-angielskie małżeństwo.

– W latach 60. była podobna sytuacja w Wielkiej Brytanii, jak teraz w Polsce – mówi D. Speakman. **– Zakładało się, że kolej powinna być zredukowana do szkieletowej postaci arterii głównych linii. Odpowiedzią na to było tworzenie wspólnot, umów pomiędzy społecznością lokalną a takim regionalnym samorządem kolei w celu ratowania, a później rozwoju tych linii.**

Ełcka Kolej Wąskotorowa jest jedną z sześciu, które bierze się pod uwagę w projekcie pilotażowym. Dzięki poparciu i jednomyślności gmin i zainteresowanych instytucji (PKP, MTiGM), projekt rozwoju polskich linii regionalnych uzyskał potrzebne środki od Brytyjskiego Funduszu Know–How.

– Naszym marzeniem jest, aby współpraca zaowocowała ożywieniem kolei regionalnych, szczególnie takich, jak ełcka biegnąca przez tereny bardzo atrakcyjne krajobrazowo, chcemy tchnąć w nie życie – powiedziała K. Szczerbińska-Speakman. **– W świetle spadku ilości użytkowników i równoczesnym drastycznym ograniczeniu dotacji, często zapada decyzja o zamknięciu takiej linii, co oznacza dla niej dosłownie śmierć, trudno ją później powtórnie ożywić.**

Projekt, który realizują Brytyjczycy wraz z PKP będzie przebiegał w kilku stadiach. Jednym z nich jest ocena potencjału danej linii oraz możliwości uprawiania turystyki na obszarze jej usytuowania.

– Ten wymóg ełcka wąskotorówka spełnia w stu procentach – powiedział D. Speakman.

Za sprawą J. Franczuka, goście zostali wręcz zasypani ulotkami i informacjami na temat ostatnio odbywających się tu imprez. A było się czym pochwalić, wszyscy bowiem świetnie się bawili biorąc udział w odbywającym się 2 tygodnie temu Wyścigu Drezyn. W drugim etapie przewiduje się konferencję z udziałem władz lokalnych, lokalnych społeczności i TFL oraz TR & IN – brytyjskiego specjalisty od partnerstw kolejowych. Następnie odbędą się warsztaty w regionach oferujące konkretne techniki i metody rozwoju turystyki kolejowej.

MARZENA OLECHOWSKA
Fot. A. Zgiet



Inwestycje w gminie Miastkowo

W kulturę i drogi

Dokończenie budowy Gminnego Ośrodka Kultury, realizacja inwestycji związanych z wodociągowaniem gminy, polepszenie infrastruktury drogowej oraz oddanie do użytku Szkoły Podstawowej w Rydzewie to zadania, jakie stoją w najbliższych latach przed samorządem Miastkowa, gminy leżącej na pograniczu Łomżyńskiego i Ostrołęckiego.

– Największą naszą inwestycją jest dokończenie, rozpoczętej podczas kadencji poprzedniego wójta, budowy siedziby Gminnego Ośrodka Kultury – porządkuje plany Jerzy Wróblewski, obecny wójt Miastkowa. **– Na ten cel przeznaczymy około 240 tysięcy złotych. Inwestycja jest rozpoczęta i nie czas teraz dyskutować czy była potrzebna, czy nie. W pomieszczeniach budynku GOK mieścić się będzie remiza strażacka, a także urząd poczty.**

Inną dużą inwestycją, jak na gminę, której budżet zamyka się kwotą 2,7 mln złotych, jest budowa Szkoły Podstawowej w Rydzewie. Zgodnie z założeniami, pierwsi uczniowie przekroczą progi placówki w 1998 roku. W roku bieżącym gmina zamierza wykonać w budynku tynki i położyć instalację elektryczną. W pracach przy budowie szkoły zatrudnieni są, w ramach robót publicznych, bezrobotni skierowani z łomżyńskiego RUP.

Kolejne 130 tysięcy złotych pochłonie budowa wodociągu wiejskiego w Tarnowie. Do gospodarstw miejscowych rolników wykonanych zostanie, w ramach inwestycji, ponad 40 przyłączy.

I wreszcie drogownictwo. Samorząd Miastkowa planuje w najbliższym czasie wykonanie około 1,3 km dróg: 700 metrów w miejscowości Zaruzie oraz dokończenie „asfaltówki" na ulicy Warszawskiej w Miastkowie.

– Nie jesteśmy gminą na tyle bogatą, aby koszty inwestycji pokrywać w całości z własnego budżetu. Dlatego też duży udział w naszych działaniach mają m.in. mieszkańcy gminy, fundusz wojewody oraz pomoc ze strony Agencji Restrukturyzacji i Modernizacji Rolnictwa. Dzięki temu możemy wyznaczać cele na lata następne, gdzie do wymienionych inwestycji, których zakończenie przewidywane jest w latach 1997/98, dojdzie jeszcze budowa dróg i wodociągu w Podosiu – dodał Jerzy Wróblewski.

(ata)

W Ełku

Dożynkowe imprezy

Znany jest już dokładny program dożynek wojewódzko-diecezjalnych, które odbędą się w Ełku 8 września.

O godz. 11.30 przedstawiciele władz miasta przywitają delegacje parafialne, zostaną poświęcone wieńce dożynkowe. Po mszy, koncelebrowanej przez biskupa, korowód dożynkowy przemaszeruje na plac Sapera. Tutaj odbędą się główne uroczystości, na których nie zabraknie kiermaszów sztuki ludowej. Cieszące oko i przyciągające uwagę wyroby gospodyń wiejskich są prawdziwymi dziełami sztuki, chętnie kupowanymi przez mieszkańców miasta.

O godz. 14, rolnicy, jak i ci wszyscy korzystający z ich pracy, podziękują za tegoroczne zbiory. Dwudziestu najbardziej zasłużonych mieszkańców województwa otrzyma odznaczenia z rąk prezydenta miasta. Po konkursie wieńców dożynkowych – najbardziej widowiskowej imprezie – odbędą się występy artystyczne zespołów ludowych i koncert disco polo.

O.K.

Raczki

Nowy rok w nowej szkole

W Suwalskiem, wojewódzka inauguracja roku szkolnego 1996–97 odbędzie się 2 września w nowej Szkole Podstawowej w Raczkach.

Uroczystość zostanie poprzedzona mszą świętą w miejscowym kościele pw. Trójcy Przenajświętszej, celebrowaną przez ordynariusza Diecezji Ełckiej, ks. bp. Wojciecha Ziembę.

Budowę nowej szkoły w Raczkach rozpoczęto, jeszcze za czasów wójta Michała Górskiego, w 1989 roku. Inwestycja kosztowała ok. 30 mld st. zł. Tylko w tym roku Kuratorium Oświaty przeznaczyło nań 7 mld zł, gmina z własnego budżetu dała 0,5 mld, a 2,5 mld pożyczono z Europejskiego Funduszu Rozwoju Wsi Polskiej. Kredyt zaciągnięto na preferencyjnych warunkach. Jego spłatę rozłożono na 7 lat, z roczną karencją. Szkoła, do której będzie uczęszczać 619 uczniów posiada 19 sal dydaktycznych i 23 oddziały, w tym 3 przedszkolne (klasy zerowe).

W całym woj. suwalskim nowy rok szkolny (we wszystkich typach szkół) rozpocznie ponad 100 tys. dzieci i młodzieży, w tym 8 363 pierwszaków.

(m)

Gaz „Pod rybką"

Tylko dzięki szybkiej reakcji jednego z pracowników i szybkiej interwencji strażaków nie doszło do wybuchu gazu w lokalu „Pod złotą rybką" przy ul. Olsztyńskiej w Giżycku.

We wtorek, przed godz. 23, doszło tam do rozszczelnienia kuchenki i zapalenia się gazu sieciowego. Straż pożarna, którą zaalarmował pracownik, odcięła dopływ gazu i ugasiła ogień. Straty okazały się niewielkie, ok. 200 zł. Nad lokalem znajdują się mieszkania.

(m)

Śladami powstania styczniowego po Ziemi Bielskiej

Pomnik na mogile powstańców

W jednym z poprzednich numerów „Gazety Współczesnej" rozpoczęliśmy cykl artykułów o powstańczych śladach na Ziemi Bielskiej, informując również, że niektóre tamtejsze środowiska zastanawiają się o sposobach upamiętnienia tych miejsc. Dziś o mogiłach powstańczych przy drodze Mulawicze–Strabla w gminie Wyszki.

Pierwsza wzmianka o tym miejscu wpłynęła do bielskiego Oddziału SZŻ AK w 1993 r. Sporządzono dwa protokoły, szczegółowo omawiające zagadnienie. W dniu 3 czerwca następnego roku sporządzono notatkę urzędową przez przedstawicieli Urzędu Gminy Bielsk Podl. i SZŻ AK, potwierdzającą tę informację. W dniu 30 czerwca ukonstytuował się Społeczny Komitet Budowy Pomnika Powstańców z 1863 roku, na czele którego stanął przewodniczący Towarzystwa Przyjaciół Bielska Podlaskiego Marian Łuczaj, a 4 sierpnia br. specjalna komisja przeprowadziła wywiady środowiskowe.

Przy okazji niejako ww. komisja dowiedziała się i o dwóch innych miejscach pochówku pojedynczych powstańców, również przy tej samej drodze, ale bliżej Strabli. Ówczesny właściciel majątku hr. Starzeński polecił w jednym miejscu postawić krzyż malowany na czarno, a w drugim malowany na biało. Dlaczego w takich kolorach – nikt nie potrafi wyjaśnić. Krzyże i ogrodzenia tych miejsc są przez miejscową ludność co pewien czas pięknie odnawiane i przystrajane. Również źródła historyczne potwierdzają, iż stoczono bitwę pod Strablą w maju 1863 roku.

Starsi mieszkańcy Mulawicz, np. Jan Oksiuta i Franciszek Lachowski, na podstawie ustnych przekazów swych rodziców i dziadków, kategorycznie potwierdzili autentyczność mogiły przy wspomnianej drodze, przed skrzyżowaniem drogi do Wyszek, w której pochowano kilku (niektórzy powiadają, że kilkunastu) powstańców powieszonych przez rosyjskich żandarmów. W tamtym dniu ich schwytaniu nie przeszkodziła miejscowa sztafeta powstańcza, ani próba ucieczki na błota topieliska Samułki. Miejsce to, w którym kiedyś rósł las, w latach 70. zostało ogrodzone przez leśniczego Leśnictwa Wiktorzyn Stanisława Jaroszewicza, a ówczesny kierownik szkoły Grabowski zapoczątkował tradycję (kontynuowaną do dzisiaj) składania wiązanek kwiatów i zapalania zniczy przez młodzież miejscowej szkoły w Mulawiczach.

Teraz Towarzystwo Pamięci Józefa Piłsudskiego oraz środowisko patriotyczne Bielska Podlaskiego i gminy Wyszki pragną to miejsce upamiętnić wystawieniem pomnika. Jego odsłonięcie i poświęcenie przewidziane jest na

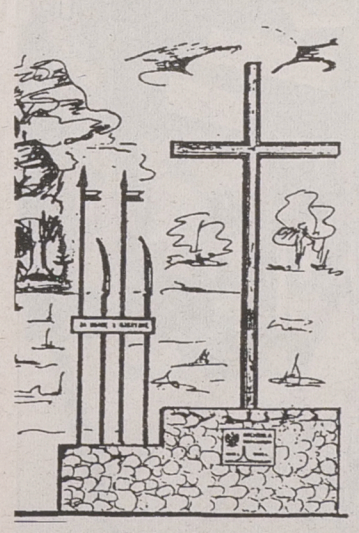

Tak będzie wyglądał pomnik, który już niebawem stanie przy drodze Mulawicze–Strabla

dzień 21 września 1996 roku. Organizatorzy już teraz serdecznie wszystkich zapraszają na tę podniosłą uroczystość. Osoby zaś i instytucje, które zechciałyby łaskawie pomóc finansowo w tym patriotycznym przedsięwzięciu, proszone są o wszelkie, najdrobniejsze nawet wpłaty na konto Społecznego Komitetu Budowy Pomnika Powstańców 1863 roku w PKO BP Oddział w Bielsku Podlaskim nr 5614-50076-132.

(mp)

W rocznicę Września 1939 r.

Pamięci ułanów

W niedzielę z Białegostoku do Białej Piskiej wyjedzie grono dawnych żołnierzy 10 pułku wraz z rodzinami. W miejscowym kościele uczestniczyć będą we mszy św. odprawionej w intencji żołnierzy 10 pułku, białostockiego 14 dywizjonu artylerii konnej i grajewskiego 9 pułku strzelców konnych, które w 1939 roku działały w składzie Podlaskiej Brygady Kawalerii.

Przy żołnierskiej tablicy pamiątkowej w kościele oraz wzniesionym w pobliskim Kowalewie pomniku poświęconym Podlaskiej Brygadzie Kawalerii, złożone zostaną kwiaty i zapalone znicze. Uczestnicy wyjazdu zwiedzą także miejsca walk 10 pułku ułanów w okolicach Białej Piskiej i szkolną izbę pamięci w Kowalewie. Spotkają się też z mieszkańcami obu miejscowości.

– To już nasza tradycja wrześniowa. Z każdym rokiem zwiększa się liczba osób chcących zobaczyć pola walk 10 pułku – powiedziała przewodnicząca koła Eugenia Kula.

Stacjonujący w Białymstoku przed II wojną światową 10 pułk ułanów wsławił się we wrześniu 1939 r. dokonaniem „wypadu" na teren Prus Wschodnich oraz dotarciem do miasteczka Biała Piska i wsi Kowalewo. Pojawienie się polskich ułanów było zaskoczeniem nie tylko dla oddziałów niemieckich, ale także dla Niemców zamieszkujących tamte okolice.

(h)

PRAWOSŁAWNE ŚWIĘTO

Wczoraj wyznawcy prawosławia obchodzili Święto Zaśnięcia Najświętszej Marii Panny. W cerkwi w Starosielcach odbyło się główne nabożeństwo z udziałem abp. Sawy, ordynariusza diecezji białostocko-gdańskiej.

To święto, przez katolików obchodzone wcześniej jako Matki Boskiej Zielnej, ma podobne tradycje. Wierni przynoszą do cerkwi bukiety kwiatów i zbóż, by je poświęcić.

(ros)

DZIEŃ DZIAŁKOWCA

Kto chce obejrzeć dorodne plony z działek, a przy okazji kupić tanie śliwki czy warzywa, powinien udać się na festyn dożynkowy działkowców. Impreza, jedna z wielu organizowanych z okazji Dnia Działkowca, rozpocznie się w sobotę o godz. 10 przed Ratuszem i potrwa dwa dni. W sobotę i niedzielę, wystawie oraz giełdzie handlowej towarzyszyć będą występy rożnych zespołów artystycznych, kabaretu „Szpilka" i konkursy dla dzieci.

(ros)

KONIEC WAKACJI NA ŁYŻWOROLKACH

Pod takim hasłem Rada Osiedla Piasta I organizuje w sobotę (30 bm.) międzyosiedlowe zawody i pokaz jazdy na łyżworolkach. Wszyscy uczestnicy imprezy spotykają się o godz. 11 na ul. Warszawskiej 79, natomiast zawodnicy powinni zgłosić się pół godziny wcześniej.

Do uczestnictwa w zawodach organizatorzy zapraszają młodzież i dzieci z osiedli Piasta I i Piasta II (będą nagrody), dorośli natomiast mile widziani są w roli kibiców.

Imprezę pomogły zorganizować Hurtownia Rowerów i Łyżworolek „JB", zakład gastronomiczny „Dąbrówka" i Program „Dialog".

(ros)

ZENIT ZNÓW DZIAŁA

W klubie „Zenit" przy ul. Mieszka I 16 po wakacyjnej przerwie swoją działalność wznawiają stałe grupy.

Od poniedziałku w klubie zapisać się można do następujących grup: teatralnej, tańca towarzyskiego, fotograficznej, plastycznej, tkactwa artystycznego i modelarstwa. Poza tym można wybrać zajęcia konwersacyjne z języka angielskiego i gimnastykę dla pań.

Zainteresowani przyjść mogą osobiście w godz. 14–18 do siedziby klubu lub zatelefonować pod numer 413-114.

(rs)

LETNIE DIVERTIMENTO

W cyklu koncertów kameralnych Letnie Divertimento, w niedzielę, 1 września, o godz. 17, w kawiarni „Ratuszowej" wystąpi zespół „Brass Cappella" w składzie: Wiesław Sokołowski – trąbka, Robert Gryko – waltornia, Bogdan Drewnowski – tuba, Dariusz Drewnowski – puzon, Bogdan Chorosiński – trąbka.

W programie m.in. utwory J. Straussa, G. Millera, J. Bocka, J.S. Bacha, S. Sondheima, J. Horowitza, J. Lennona i P. McCartney'a.

(a)

CHATKA DLA ŻAKA

Biuro Kwater Studenckich przyjmuje bezpłatnie – pod adresem: Rada Okręgowa Zrzeszenia Studentów Polskich w Białymstoku, ul. Świerkowa 25 C, tel. 42-38-16, w godzinach 9.00-15.00 – zgłoszenia wolnych stancji, mieszkań, letnich kuchni.

Rada Miejska zmieniła część kryteriów przydzielania mieszkań

Lewicowe iluzje

Białostocka Rada Miejska częściowo zmieniła kryteria przydzielania mieszkań komunalnych. W stosownej uchwale nie znalazł się kontrowersyjny dla niektórych zapis, że w szczególnych przypadkach, uzasadnionych ważnymi względami społecznymi, Zarząd Miasta może zawrzeć umowę najmu z osobą, która nie spełnia żadnych kryteriów zawartych w uchwale.

W myśl nowego zapisu – w szczególnych wypadkach – będzie się to mogło odbyć jedynie na wniosek Społecznej Komisji Mieszkaniowej, która rozpatruje podania osób ubiegających się o przydział komunalnego mieszkania i sporządza projekty list osób zakwalifikowanych do otrzymania lokalu. W dodatku będzie to możliwe przed ostatecznym zamknięciem tejże listy.

W dalszym ciągu wśród kryteriów, które musi spełnić osoba ubiegająca się o komunalne mieszkanie, pozostawiono przepis, że miesięczny dochód na członka rodziny nie może przekraczać 150 proc. najniższej emerytury w gospodarstwie jednoosobowym i 100 proc. w gospodarstwie wieloosobowym. Podstawą zawarcia umowy najmu lokalu będzie, tak jak poprzednio, umieszczenie osoby ubiegającej się o mieszkanie na liście rocznej lub dodatkowej, z uwzględnieniem „systemu kwalifikacji punktowej warunków socjalno-mieszkaniowych". System ten ustali Zarząd Miasta po uzyskaniu opinii Społecznej Komisji Mieszkaniowej. Rozszerzono natomiast kryteria przydziału mieszkań m.in. o osoby z domów dziecka i spadkobierców dotychczasowych najemców.

Ale przyjęta w poniedziałek uchwała w dalszym ciągu nie podoba się radnym z opozycyjnych wobec centroprawicowej „Jedności" klubów BKS-Lewica i UW. Według radnego Krzysztofa Bil-Jaruzelskiego z BKS-Lewica, pomimo zmian, znalazły się w niej dwa niewłaściwe zapisy. Dotyczą one dwóch dalszych warunków, które musi spełnić osoba ubiegająca się o przydział mieszkania. I tak pierwszy z nich dotyczy konieczności zamieszkiwania przez taką osobę na terenie miasta co najmniej przez 5 lat. Wcześniej stosowny przepis mówił o konieczności zameldowania na terenie Białegostoku przez taki sam okres. Bil-Jaruzelski uważa, że w ten sposób, po raz kolejny, tych, którzy mieszkają krócej, traktuje się jako ludzi drugiej kategorii.

Z taką opinią nie zgadza się członek Zarządu Miasta – Bogusław Dębski („Jedność"). Uważa on, że jest to dobry zapis, bowiem dopuszcza do przydziału mieszkania np. osobie bezdomnej, stale przebywającej w Białymstoku.

– Brak tego kryterium spowodowałby, że bylibyśmy zasypywani wnioskami od osób z innych miast. Wszystkie one byłyby co prawda rozpatrzone odmownie, ale spowodowałoby to znacznie więcej pracy. Już w tej chwili o mieszkanie komunalne w Białymstoku ubiegają się np. osoby ze Śląska. Dlatego musimy wskazać jakieś kryteria – mówi Dębski.

Lewicowemu radnemu Bil-Jaruzelskiemu nie podoba się też częściowa zmiana przepisu o tym, że osoby, które chcą otrzymać mieszkanie komunalne, muszą spełnić kryterium zamieszkiwania w lokalu, gdzie na jedną osobę przypada mniej niż 5 metrów kw. W obecnej uchwale dodano, że dotyczy to łącznej powierzchni pokoi, a w przypadku gospodarstwa jednoosobowego ta powierzchnia musi wynosić mniej niż 10 metrów. Bil-Jaruzelski proponował, żeby w szczególnie uzasadnionych przypadkach była możliwość powiększenia tego limitu np. o 30 proc. Zarząd Miasta mógłby wtedy przydzielić mieszkanie osobie, gdzie na jednego członka rodziny przypada do 5 do 6,5 metra kw.

– Rozluźnienie części wymogów dałoby wolną rękę Społecznej Komisji Mieszkaniowej i nie fatygowałoby Zarządu Miasta – mówi Bil-Jaruzelski.

B. Dębski uważa, że nawet przy aktualnych zapisach możliwe jest przydzielenie mieszkania, jeśli w gospodarstwie domowym przypada więcej niż 5 metrów kw. na osobę. Oczywiście, jak dodaje członek Zarządu Miasta, musi to być przekroczenie o rozsądną wielkość. W każdym takim przypadku, gdy osoba nie spełnia choć jednego z warunków zawartych w uchwale, a pomimo to otrzymuje mieszkanie, Zarząd Miasta w sprawozdaniu do Rady Miejskiej będzie musiał wyjaśnić, dlaczego jednak przydzielił jej mieszkanie.

B. Dębski uważa, że gdyby gmina dysponowała dużą liczbą mieszkań, nie byłoby problemu. Możliwości gminy są jednak ograniczone.

– Jeśli jest grupa osób, które spełniają te bardzo ostre kryteria, a i tak nie jesteśmy w stanie ująć ich na listach przydziałów, to rozszerzenie kręgu osób, które mogłyby otrzymać mieszkanie, nic nie da. Nie sztuką jest tworzyć iluzje – podsumowuje Dębski.

(RR)



Właściciele większości sklepów zdecydowali się na posezonową obniżkę cen. Niektórzy już w lipcu, kiedy popyt na letnią odzież był jeszcze duży. Ci bardziej ostrożni letnią odzież przeceniają dopiero teraz. Nie zawsze jednak obniżka jest na tyle atrakcyjna, by warto było zachodzić do sklepu. Okazuje się bowiem, że przecenionych jest tylko kilka „ciuchów". Ale są też i takie przeceny, gdzie eleganckie ubranie kupić można za połowę lub 60 proc. ceny.

(rs)

Fot. M. Kość

Dyscyplinowanie radnych

Mniejsze cięcie po kieszeni

Przewodniczący białostockiej Rady Miejskiej Jan Chojnowski zaproponował nowe zasady ustalania diet dla radnych, które zakładają złagodzenie wysokości kar finansowych za nieobecność na posiedzeniach komisji i sesjach.

Obecnie podstawą do naliczania miesięcznej diety radnego jest przeciętne miesięczne wynagrodzenie, ogłaszane przez prezesa Głównego Urzędu Statystycznego. W czerwcu wynosiło ono 891,26 zł. Przewodniczący Rady Miejskiej otrzymuje miesięczną dietę w wysokości 1,5 tejże podstawy, wiceprzewodniczący Rady Miejskiej i przewodniczący stałych komisji w wysokości przeciętnego miesięcznego wynagrodzenia, a pozostali radni połowę tej kwoty. W przypadku łączenia przez radnego kilku funkcji przysługuje mu tylko jedna, wyższa dieta. Członkowie komisji spoza Rady Miejskiej, a więc nie będący radnymi, otrzymują 25 proc. przeciętnego wynagrodzenia.

Nowością w sposobie wynagradzania radnych byłoby złagodzenie kar za nieobecność. Do tej pory za każdą nieobecność na sesji lub posiedzeniu komisji radnemu potrącano 25 proc. diety. Propozycja przewodniczącego określała, że za każde nieuczestniczenie w pracach komisji radny traci 10 proc. diety, a za absencję na sesji 20 proc. Nie spodobało się to części radnym, którzy uważają, że nie ma potrzeby łagodzić rygorów, a trzeba się raczej skoncentrować na większym dyscyplinowaniu radnych.

W czasie poniedziałkowego posiedzenia Rady Miejskiej ustalono, że projekt przewodniczącego Chojnowskiego zostanie odesłany do Komisji ds. Organizacyjnych i Współpracy z Samorządami w celu dopracowania.

(RR)

Śródmieście bez prądu

Wyjątkowego pecha mają ostatnio pracownicy Rejonu Energetycznego Białystok Miasto. Od późnego wieczora we wtorek do wczorajszego popołudnia odnotowali 3 duże awarie linii energetycznych na terenie miasta. Dlatego właśnie tysiące ludzi w śródmieściu Białegostoku pozbawionych było prądu.

Pierwsza awaria nastąpiła we wtorek o godzinie 22.54. Z przyczyn samoistnych uszkodzony został kabel energetyczny, łączący rozdzielnię przy ul. Elektrycznej ze stacją transformatorową na rogu alei Piłsudskiego i ul. Sienkiewicza. W efekcie, przez półtorej godziny, ludzie mieszkający przy ulicy Sienkiewicza (w stronę Rynku Kościuszki) oraz Włókienniczej, Malmeda, Waryńskiego, Żabiej i częściowo al. Piłsudskiego (rejon Banku Gdańskiego) pozbawieni byli prądu.

Wczoraj, o godz. 8 uszkodzony został z kolei kabel łączący rozdzielnię przy ulicy Narewskiej na Antoniuku ze stacją transformatorową przy ul. Sosnowej. Znowu część mieszkańców śródmieścia (od strony kościoła św. Rocha) pozbawiona była światła – na szczęście tylko przez 18 minut.

Energetyczny pech jednak nie ustępował. Około godz. 10.30 nastąpiła kolejna awaria, jeszcze poważniejsza. Gwałtownie spadło napięcie właśnie w rozdzielni przy ul. Sosnowej. Przez co najmniej pół godziny mieszkańcy śródmieścia oraz pracownicy biur i sklepów tutaj się znajdujących, czekali na prąd. Jeszcze dłużej nie było go w blokach przy ul. Bema oraz w Rejonowym Areszcie Śledczym przy ul. Kopernika.

Tym razem energetycy podejrzewali uszkodzenie mechaniczne, co oznacza po prostu przerwanie kabla przy robotach ziemnych. Nikt jednak nie poinformował Zakładu Energetycznego o takim fakcie i ekipy naprawcze poruszały się niemal po omacku. O godz. 15.30 prądu jeszcze nie było, a Rejonowy Areszt Śledczy korzystał z własnego agregatu.

(RAF)

Obradował Zarząd Miasta

Zmiany w budżecie

Wczoraj Zarząd Miasta dokonał zmian w tegorocznym budżecie gminy Białystok.

W myśl tej decyzji, plan dochodów i wydatków zwiększy się o 15 tys. 870 zł. Wynika to z tego, że wojewoda białostocki zwiększył dotację celową na zadania zlecone o 14 tys. 400 zł. Również Wojewódzki Urząd Statystyczny zwiększył dotację celową o 1470 zł, na przeprowadzenie powszechnego spisu rolnego. Plan dochodów budżetu zamknie się więc kwotą 191 mln 355 tys. zł, wydatków – 194 mln 684 tys. zł.

Zarząd Miasta, na wniosek Wydziału Gospodarki Komunalnej Urzędu Miejskiego, powołał komisję przetargową, która rozpatrzy oferty na remont chodnika przy Rynku Kościuszki (po stronie nieparzystej – od pasażu w dół).

W trybie bezprzetargowym przeznaczono do sprzedaży Towarzystwu Wiedzy Powszechnej nieruchomość przy ul. Warszawskiej 2. W związku z tym, że jest to zabytkowa kamienica, zastosowano specjalną ulgę. Również w trybie bezprzetargowym sprzedana zostanie nieruchomość przy ul. Baranowickiej 117, z możliwością rozłożenia płatności na 10 rocznych rat. Zarząd Miasta postanowił natomiast nabyć 21 działek o łącznej powierzchni 13,52 ha, położonych w strefie ochronnej wysypiska śmieci w Hryniewiczach. Środki na ten cel – 69 tys. 870 zł – pochodziły z Gminnego Funduszu Ochrony Środowiska.

Władze Białegostoku postanowiły także, że od 21 września Szkoła Podstawowa nr 4 będzie nosić imię „Sybiraków" oraz zaakceptowały projekt ugody w sprawie rozliczenia nakładów poniesionych na budowę biurowca przy ul. Świętojańskiej 13 przez Centralę Nasienną.

(RR)

WOAK organizuje dwuletni kurs

Instruktor tańca

Za zgodą Ministerstwa Kultury i Sztuki prowadzony będzie w Białymstoku dwuletni instruktorski kurs kwalifikacyjny z dziedziny tańca (specjalizacja taniec współczesny). Organizuje go Wojewódzki Ośrodek Animacji Kultury. Absolwenci uzyskują dyplomy i kwalifikacje pozwalające na prowadzenie amatorskich zespołów tanecznych.

Zajęcia odbywają się w systemie stacjonarno-zaocznym (trzy dni w miesiącu – piątek, sobota, niedziela), w sumie 620 godzin w ciągu 4 semestrów. Warunkiem przyjęcia jest ukończenie szkoły średniej, wiek 18–40 lat, predyspozycje muzyczno-ruchowe (egzamin wstępny) i ogólne wiadomości z zakresu kultury. Dokumenty należy składać w WOAK do 20 września.

Odpłatność za semestr będzie ustalona na podstawie liczby uczestników, wstępnie skalkulowano ją na 350 zł. Bliższych informacji można zasięgnąć w Zespole Edukacji i Informacji WOAK w Białymstoku, pod numerem tel. 328-652 w. 35 lub 320-724 w. 35.

(ros)

Pod koniec roku Wydział Ekonomii przeprowadzi się na ul. Warszawską

Zabytek w pełnej krasie

Jeszcze w tym roku powinien zakończyć się kapitalny remont połowy zabytkowego budynku przy ul. Warszawskiej (Wydział Ekonomii Filii UW). Druga część obiektu ma być remontowana w roku przyszłym.

Budynek przy ul. Warszawskiej ma już około 150 lat – powstał w połowie XIX wieku. Jeszcze pod koniec ubiegłego stulecia nosił miano kamienicy Trębickiego. W okresie międzywojennym mieściło się w nim Gimnazjum im. Józefa Piłsudskiego. Potem również związany był z oświatą. Niemal do chwili rozpoczęcia kapitalnego remontu w 1988 roku – mieścił się w nim Wydział Ekonomii Filii Uniwersytetu Warszawskiego.

Remont budynku trwa już blisko 9 lat. W tym czasie kilkakrotnie zmieniano dokumentację, a prace były rozpoczynane i wstrzymywane, gdy brakowało pieniędzy. Tak naprawdę nabrały większego tempa dopiero w 1994 roku. Wówczas inwestor założył, że oprócz odnowienia elementów koniecznych do bezpiecznego funkcjonowania całego budynku, roboty należy skoncentrować na połowie obiektu. Dzięki temu możliwa byłaby przeprowadzka Wydziału Ekonomii jeszcze w tym roku. Wszystko wskazuje na to, że cel ten uda się osiągnąć.

Inwestycja finansowana jest z budżetu Ministerstwa Edukacji Narodowej, środków własnych białostockiej uczelni oraz pieniędzy przekazanych przez Fundację Współpracy Polsko-Niemieckiej w Warszawie. Umowa z Fundacją zawarta została w ubiegłym roku, a dzięki niej inwestycja została wsparta kwotą pokrywającą około 1/5 tegorocznych wydatków związanych z modernizacją.

– Od kilku już lat do kapitalnego remontu nie dokłada Wojewódzki Konserwator Zabytków, mimo ustawowego obowiązku. Nic nie dorzuciły też władze miejskie, chociaż jest to jeden z najpiękniejszych budynków przy ulicy Warszawskiej. Dlatego musimy sobie radzić sami, a czas płynie – powiedział Wiaczesław Pawluk, dyrektor administracyjny Filii UW.



Łącznie budowa pochłonęła już około 4 mln zł, przy czym kwota ta nie uwzględnia wskaźników inflacyjnych. Aby zakończyć wszelkie prace remontowe, potrzeba jeszcze od 1,5 do 2 mln złotych.

Wydane pieniądze przyniosły już efekt. Oprócz tego, że odnawiana jest właśnie elewacja zewnętrzna, widać również zmiany wewnątrz. Wymieniona została stolarka okienna i drzwiowa (z elementami zdobniczymi), poprowadzono nowe instalacje elektryczne i wodnokanalizacyjne.

W głównym holu wejściowym i w całej klatce schodowej odtworzone zostały zabytkowe sztukaterie i balustrady, pomalowano sufity. Podłogi pokrył gres – tworzywo twarde i trudno ścieralne.

W części budynku znajdującej się na prawo od głównego wejścia (czyli od strony komisariatu policji), trwają już ostatnie prace wykończeniowe. Tam właśnie ulokowane są sale wykładowe. Obecnie robotnicy układają w nich wykładziny (I piętro). W pomieszczeniach Rady Wydziału, Dziekanatu i biblioteki, które przewidziano na parterze, będzie natomiast parkiet. Właściwie gotowe są już podziemia, które w przyszłości być może zostaną zaadaptowane na potrzeby np. klubu studenckiego.

– Termin przekazania połowy budynku mamy wstępnie ustalony na 30 października. Wszystko wskazuje na to, że powinno nam się udać – twierdzi Grażyna Stankiewicz, inspektor nadzoru budowlanego.

Na razie przerwano prace przy remoncie auli na II piętrze. W ogromnym pomieszczeniu – 260 metrów powierzchni, 6,3 metra wysokości, zrobiono strop, zrekonstruowano drzwi i odrestaurowano gzymsy oraz ozdobne głowice. Reszta musi zaczekać na następną pulę pieniędzy – aula oraz pozostała część budynku będą wykańczane później. Na razie przejścia do pomieszczeń znajdujących się na lewo od głównego wejścia (czyli od „Pasmanty") są zamurowywane płytami kartonowo-gipsowymi. Inwestor i wykonawca doszli bowiem do wniosku, że umożliwi to normalne prowadzenie zajęć w odremontowanej części budynku, podczas gdy obok trwać będą prace remontowe.

RAFAŁ MALINOWSKI
Fot. A. Zgiet

KINA PROPONUJĄ

Telezgrywa

POKÓJ

Od piątku kino „Pokój" proponuje kolejną porcję wygłupów w wykonaniu najlepiej opłacanego komika na świecie. Na ekrany wchodzi „Telemaniak" z Jimem Carreyem w roli tytułowej.

Kto lubi filmy Clinta Eastwooda z końca lat 80-tych, może na kilku z nich Carreya wypatrzeć. Jest to facet, który pojawia się na ekranie na jakieś 30 sekund – głównie po to, żeby zrobić kilka małpich min i zniknąć. Dzisiaj Jimmi kasuje za to samo 20 mln dolarów. Jego kariera na dobre zaczęła się od głupawej komedii „Ace Ventura", w której grał detektywa od zaginionych zwierząt domowych. Film zarobił worki pieniędzy w Stanach, a przy okazji wylansował typ bezmyślnego idioty i zgrywusa. Potem był wielki sukces „Maski" – najlepszego, jak do tej pory, filmu z Carreyem. Jego wrodzona głupota i skłonność do niewybrednych gagów ujęta została przez reżysera w ramy dość inteligentnej gry z widzem i językiem komiksu. Reszty pozytywnego efektu dopełniły fascynujące efekty specjalne. Potem było już tylko gorzej. Spektakularna szmira „Głupi i głupszy" oraz toporna kontynuacja „Ace Ventury" nie podobały się recenzentom, za to publiczność była wciąż zachwycona. Carrey znowu pokazał w nich to, co umie najlepiej.

Znajdujący się u szczytu sławy komik powraca dziś w „Telemaniaku". Jest to historia pewnego frustrata, którego porzuciła małżonka i który musi sobie znaleźć jakiś życiowy cel, żeby zapomnieć o swojej tragedii. Z pomocą przychodzi mu wynalazek naszych czasów – telewizja kablowa. Dom naszego nieszczęśnika odwiedza operator sieci i kiedy widzimy, że jest to Jim Carrey, zaczynamy spodziewać się dużego zamieszania. Tym bardziej że najbardziej znany idiota Ameryki gra po raz pierwszy postać negatywną. Warto dodać, że w „Telemaniaku" partneruje Carreyowi Matthew Broderick, aktor pamiętany choćby z antywojennego obrazu „Biloxi Blues", w którym stoczył znakomity pojedynek aktorski z Christopherem Walkenem.

(tal)

Na dwóch pierwszych czytelników, którzy z aktualnym numerem „GW" przyjdą do kasy kina „Pokój", na godzinę przed premierowym seansem, czekają podwójne wejściówki na film.

FORUM

Powrót Kondratiuka

Od poniedziałku w kinie „Forum" można oglądać najnowszy film Andrzeja Kondratiuka pt. „Wrzeciono czasu". Obraz dostał na ostatnim festiwalu w Gdyni nagrodę specjalną jury.

„Wrzeciono czasu" to kolejne rodzinne przedsięwzięcie Kondratiuków. Film został wyprodukowany w większości za pieniądze reżysera i jego żony, Igi Cembrzyńskiej, przy niewielkim tylko wsparciu Telewizji Polskiej i Komitetu Kinematografii. Jego akcja rozgrywa się w Gzowie, posiadłości obojga, na ekranie pojawiają się też rodzice Andrzeja i jego brat. Jedyną osobą spoza familijnego kręgu jest Katarzyna Figura, podobno nadal piękna.

„Wrzeciono czasu" otrzymało mnóstwo komplementów na ostatnim festiwalu w Gdyni. Najważniejszym laurem była nagroda specjalna jury. Jerzy Satanowski, autor muzyki do filmu, też zwyciężył w swojej kategorii. Obraz jest mocno ironicznym i podszytym autobiografią portretem artysty w wieku zaawansowanym. Mówi też o miłości i wieloletnim związku dwojga ludzi. Jak twierdzą krytycy, charakterystyczne dla ostatnich dzieł Kondratiuka zadęcie zostało tu zastąpione przez inteligentny dystans i dowcip, porównywalny z „Rejsem" Piwowskiego. *„Dziś młodzież, która chodzi na filmy typu „zabili go i uciekł" potrafi znakomicie odebrać „Wrzeciono czasu". Sześciuset młodych ludzi uczestniczyło w dyskusji po jednej z projekcji. Wcześniej bili brawo i śmiali się".* Tak twierdzi, w którymś z wywiadów, Iga Cembrzyńska. Czyżbyśmy więc byli świadkami narodzin filmu kultowego? „Wrzeciono czasu" można zobaczyć w kinie „Forum" jeszcze do 7 września.

(tal)

Od 2 września w Grodnie dzieci będą mogły uczyć się w języku polskim

Szkoła na ekranie

Dziś o godz. 18.40, w II programie TVP, w paśmie Warszawskiego Ośrodka Telewizyjnego, pokazany zostanie reportaż dziennikarzy Telewizyjnego Kuriera Kresowego, Piotra Garbarczyka i Wiesława Płońskiego o powstającej w Grodnie pierwszej polskiej szkole na Białorusi.

Wspomniana placówka oświatowa ma zostać uruchomiona 2 września, wraz z początkiem roku szkolnego. W szkole, w której językiem nauczania będzie j. polski, uczyć się będzie 400 polskich dzieci. Do ich dyspozycji przeznaczono 24 izby lekcyjne, sale – rekreacyjną i widowiskową oraz stołówkę. W tej chwili prowadzone są prace wykończeniowe, ustawiane są meble. Inwestycja w Grodnie finansowana jest przez „Wspólnotę Polską". Właścicielem obiektu będzie Związek Polaków na Białorusi, zaś strona białoruska pokrywać będzie wydatki związane z funkcjonowaniem szkoły.

W dwunastominutowym materiale o polskiej szkole na Białorusi, który będzie można obejrzeć już dziś w programie II, wypowiadają się m.in. dyrektor szkoły Regina Gulewicz, przewodniczący Związku Polaków na Białorusi Tadeusz Gawin i dziennikarz Polskiego Radia Lesław Skinder, organizujący pomoc dla powstającej placówki.

(RR)

Krzyżówka w odcinkach (D)

Po rozwiązaniu krzyżówki litery z pól: I-2, H-10, D-11, A-9, G-3, C-5 utworzą CZWARTĄ (ostatnią) część hasła, którym jest przysłowie polskie.

POZIOMO: 1) wstrząs, 3) syn Dedala, 8) 100 lat, 9) element dawnej fortyfikacji, 10) walc lub polonez, 11) arena walki dżudoków, 12) publiczna zbiórka pieniędzy, 15) uździenica bez wędzidła, 18) oczodół, 20) badaczka, 22) cukier mleczny, 23) zwód, 24) rodnik organiczny, 25) waga opakowania.

PIONOWO: 1) zlot czarownic, 2) miasto wojewódzkie nad Łyną, 4) brzeg, skraj, 5) konkurencja podnoszenia ciężarów, 6) interesant, 7) nasza planeta, 13) zastąpienie kogoś, 14) słynny filozof holenderski, 16) wyróżnianie głoski w sylabie, 17) zaprzęg koński, 19) izbę nogą zamiata, 21) najwyższe góry w Europie.

„RAYEN"

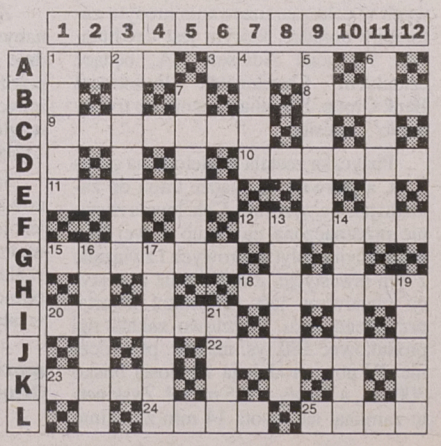

KUPON NR 80/D

Nowy numer kwartalnika historycznego „Karta"

Przeciw zbiorowej amnezji

Ukazał się 12 numer kwartalnika historycznego „Karta", który w Białymstoku jest do kupienia w księgarni „Akcent". W numerze Jerzy Kułak pisze m.in. o zbrojnym podziemiu na Białostocczyźnie po 1945 roku.

„Karta" jest pismem dla tych, którzy chcą przeciwstawiać się – tak dzisiaj powszechnemu – zanikowi pamięci historycznej. Już we wstępniaku redaktor naczelny, Zbigniew Gluza, przypomina o niedokonanym rozrachunku z PRL-owską przeszłością, chcąc swój kwartalnik uczynić miejscem choćby dla *„rozliczeń prywatnych"*. Na kartach „Karty" znajdujemy więc relacje świadków wydarzeń ważnych i powszednich, z których wyłania się polska i nie tylko historia najnowsza.

W cyklu „Awangarda Gułagu" członkowie i więźniowie ekspedycji z 1930 r. opowiadają o swoim pobycie na wyspie Wajgacz, położonej na północnym wybrzeżu ZSRR.

Jerzy Kułak przypomina powojenne dzieje antykomunistycznego podziemia polskiego i jego bohaterów. Wiele miejsca poświęca Białostocczyźnie, która w ubeckich raportach była wymieniana jako *„teren najzaciekleszych walk"* w latach 1945–47. Do końca 1950 r. w samym woj. białostockim ujawniło się ok. 12 tys. ludzi. Byli to głównie żołnierze „Narodowego Zjednoczenia Wojskowego" oraz „Wolności i Niepodległości". Jak pisze Kułak, *„ostatni komendant powiatu NZW Łomża, „Bąk", zginął w grudniu 1949, komendant powiatu Bielsk Podlaski – „Kochanowski" – ujawnił się dopiero w 1956 roku"*. W 1951 r. UB udało się zlikwidować ostatni oddział – „Dzięcioła" – działający w powiecie białostockim.

Oprócz tego, w 18 numerze członkowie i sympatycy Komitetu Obrony Robotników opowiadają o dwóch swoich „konspiracyjnych" spotkaniach z 1978 roku. Danuta Blus-Węgrowska przypomina atmosferę stosunków polsko-żydowskich na tle tragicznego pogromu w Kielcach z 1946 r., a Maciej Pisarski próbuje opisać ogólną sytuację Żydów „w *nowej Polsce*". Polecić warto też arcyciekawy tekst „Sztuka wygrywania wyborów", napisany przez Nikitę Pietrowa, członka specjalnej komisji do spraw przejęcia archiwów KPZR i KGB przez archiwa państwowe. Pietrowowi udało się w 1992 r. dotrzeć do dokumentacji związanej z referendum i wyborami w Polce w latach 1946–47.

„Kartę" kończy tekst dla tych, którzy nie wiedzą lub nie pamiętają znaczenia słowa „dysydent", jakie powstało jeszcze w czasach reformacji i walk religijnych, a które zrobiło w PRL-u niezwykle zawrotną karierę.

(tal)

bm

GAZETA współczesna

NA GIEŁDZIE

W środę na rynku akcji wzrosły ceny 50 walorów, 15 spadły, a 12 nie uległy zmianie. Akcje 4 spółek – Elektrimu, Jelfy, Echo-Pressu i ŁDA zanotowały swoje maksima cenowe.

Wszystkie indeksy zyskały na wartości. WIG po 1,0-proc. wzroście podliczono na 13.779,6 pkt, WIG 20 po 0,7-proc. na 1.423,7 pkt, a WIRR po 1,9-proc. na 2.035,6 pkt. Indeks rynku równoległego osiągnął tzw. „górkę".

Obroty na rynku podstawowym spadły o 3,1 proc. do poziomu 72.792 tys. zł, a na równoległym wzrosły o 39,1 proc. do 11.790 tys. zł. Na oba parkiety złożono w środę 25.300 zleceń, czyli o 8,7 proc. mniej niż na poprzednią sesję.

W dogrywkach dwustronnych uczestniczyły akcje 49 giełdowych spółek. Po ich zakończeniu na 37 papierach pozostały nie zrealizowane oferty sprzedaży, a na 10 – kupna. Dogrywka na walorach Boryszewa i Wólczanki zakończyła się całkowitą równowagą po obydwu stronach.

W przypadku 28 papierów ogłoszona przez maklera specjalistę oferta nie doprowadziła do stanu równowagi i nie brały one udziału w dogrywce. W rezultacie zanotowano 23 nadwyżki sprzedaży i 3 nadwyżki kupna.

Na rynku obligacji spadł kurs 7 pożyczek, a 6 nie uległ zmianie. Obroty zmalały o 14,8 proc. i wyniosły 3.423 tys. zł. **(PAP)**

TABELA KURSÓW AKCJI (sesja 28.08.1996 r.)

AKCJE	Kurs (zł)	Zmiana (%)	Wart. obr. (tys. zł)	Oferta (szt.)	Realizacja (szt.)	Dogrywka (szt.)
RYNEK PODSTAWOWY						
AGROS	74,50	+1,4	1.962	822 S	822	
ANIMEX	8,95	+1,7	988	890 S	890	66
BGDAŃSKI	41,50 nk84	+1,2	946	15.091 K	1.366	
BIG	3,20 ns90	+3,2	678	365.881 S	70	
BORYSZEW	31,90	+0,9	700	120 S	120	4.375
BPH	190,00	-1,0	3.059			70
BRE	80,00	0,0	4.286	12.451 S	12.451	277
BSK	248,00	+1,2	1.740			118
BUDIMEX	20,00	-1,0	2.578	1.971 S	1.971	28.076
BWR	3,85	+1,3	199	7.091 S	500	
BYTOM	30,30	-0,3	109	593 K	593	175
COMPLAND	51,00	+1,0	1.719	1.583 S	1.583	3.417
DĘBICA	59,00	0,0	1.388	4.055 K	4.055	200
ELBUDOWA	45,00 ns28	+2,0	1.493	1.099 S		
G ELEKTRIM	27,00 ns73	+1,9	5.213	123.571 S	25.009	
ELEKTROEX	4,50 ns17	+2,3	798	10.573 S		
ESPEBEPE	6,40 ns90	+3,2	35	2.481 S		
EXBUD	28,60	+10,0	1.150	4.016 K	4.016	
FARMFOOD	29,20	-0,3	900	2.037 S	2.037	8.000
FORTE SA	12,00 ns81	+0,8	665	39.988 S	2.144	
GORAZDZE	77,00	+1,3	4.015	1.309 K	1.309	4.000
IRENA	19,60 ns96	0,0	164	4.999 S	200	
G JELFA	42,50	+3,4	820			5.050
KABELBFK	18,90	+0,5	1.365	786 S	786	7.174
KABLE	30,20	-1,3	171	668 S	50	
KĘTY	187,00 ns15	0,0	837	201 S		
KPBP-BICK	17,40	+2,4	1.364			2.340
KREDYT B	8,50 ns73	+2,4	552	15.249 S		
KROSNO	52,50	+2,9	1.850	3.193 S	3.193	5.951
MOSTALEXP	7,75	-3,1	1.080			15.206
MOSTALGD	11,20	-1,8	276	10.570 K	10.570	292
MOSTALWAR	12,00 nk82	-2,4	198	8.377 K	20	
MOSTALZAB	11,10	-0,9	198			2.200
NOVITA	7,60	+1,3	268	7.016 S	7.016	2.000
OKOCIM	21,80	0,0	3.058	3.528 K	3.528	13.999
OŁAWA	15,00 nk86	-0,7	391	50.016 K	100	
OPTIMUS	34,60	0,0	922	853 S	853	197
PBR	19,20 ns71	+1,1	77	884 S		
PEKPOL	21,00	-0,9	219	2.588 K	2.588	917
PETROBANK	12,40	+0,8	613	2.177 S	2.177	1.506
POLFKUTNO	66,50	+0,8	692			1.000
POLIFARBC	11,80	+1,7	1.556	6.873 S	6.873	477
POLIFARBW	13,10	+2,3	419	1.313 S	1.313	
PPABANK	17,90 ns55	+1,7	353	2.500 S		
PROCHEM	6,60 ns62	+1,5	808	12.415 S	1.000	
PROCHNIK	8,40 ns84	+1,2	34	1.132 S		
RAFAKO	14,30	+2,1	1.153	7.419 S	7.419	5.557
RELPOL	63,00	0,0	115			150
REMAK	8,10 ns45	+0,6	339	8.541 S	2.050	
ROLIMPEX	130,00	0,0	1.949	3.102 K	3.102	75
SOKOŁÓW	2,39 ns80	+0,4	193	42.757 S		
STALEXP	47,40	+0,9	4.629	356 K	356	9.367
STOMIL	33,00	0,0	2.269	760 K	760	6.365
SWARZEDZ	8,10	+2,5	120			
TONSIL	15,30	+1,3	140			200
UNIVERSAL	8,00 ns51	+0,6	1.722	21.179 S	454	
VISTULA	9,10	+1,1	483	5.387 K	5.387	550
WARTA	53,00	0,0	484	2.700 K	2.700	121
WBK	16,40	+2,5	1.925	3.800 K	3.800	20
WĘDEL	131,00	+0,4	2.641	2.257 K	2.257	503
WÓLCZANKA	18,20	0,0	225	2.008 S	2.008	
ZASADA	5,15 ns78	+1,0	17	1.476 S		
ZYWIEC	155,00 ns44	+2,6	1.478	607 S		
RAZEM			72.792		129.496	129.991
WIG	13.779,6	1,0				
WIG20	1.423,7	0,7				
RYNEK RÓWNOLEGŁY						
AMERBANK	22,10	+2,8	1.013	2.478 K	2.478	4.762
BETONSTAL	30,00	+3,4	212			
CHEMISKÓR	11,20 ns72	-0,9	2.270	190.408 S	5.864	
DOMPLAST	41,60	-1,2	516			250
DROSED	38,20 ns64	+0,3	586	2.574 S		
G ECHO	56,50	+9,7	913	1.050 K	1.050	997
EFEKT	17,40 ns98	+1,2	55	3.594 S		
INDYKPOL	14,20	-1,4	254	1.165 K	1.165	3.615
JUTRZENKA	56,00	-1,8	1.603	1.674 K	1.674	2.000
KRAKCHEM	4,80 ns63	0,0	129	6.731 S		
G ŁDASA	12,10	+5,2	2.262	25.099 K	25.099	12.350
OCEAN	3,80 ns35	+2,7	377	6.855 S	2.400	
PLI	11,80	+1,7	723	2.135 K	2.135	3.020
PPWK dw	69,00	+3,0	877			360
RAZEM			11.790		41.865	27.354
G WIRR	2.035,6	1,9				
RYNEK NFI						
D PSU	87,00	-1,1	13.024	15.971 S	15.971	

G – nowy najwyższy kurs w ostatnich 52 tygodniach; **D** – nowy najniższy kurs w ostatnich 52 tygodniach; **ns** – nadwyżka zleceń sprzedaży; **nk** – nadwyżka zleceń kupna; **z** – notowania zawieszone; **os** – oferta sprzedaży; **rs** – redukcja sprzedaży. **(PAP)**

Przed uwolnieniem cen paliw

Inflacja z dystrybutora

W polskiej praktyce ekonomicznej ukształtowała się dość prosta zależność. Każda podwyżka cen paliw i energii powoduje niewspółmiernie wysoki wzrost cen wielu towarów i usług, a zwłaszcza opłat za żywność i transport.

Wystarczy porównać niektóre dane z pierwszej połowy lat dziewięćdziesiątych, by potwierdzić ten związek. Etylina 94 zdrożała o 21 groszy (uwzględniając denominację) w 1993 w porównaniu z 92 rokiem – z osiemdziesięciu groszy do złotówki, natomiast chleb żytni – mieszany zwyżkował o 1/3, zaś przejazdy o 40 proc. W następnym roku ten rodzaj paliwa podrożał o siedemnaście procent, za to komunikacja i chleb poszły w górę o jedną trzecią. Takie mamy ogólne, historyczne tło dla tak zwanego uwolnienia cen paliw silnikowych, projektowanego przez rząd Włodzimierza Cimoszewicza mniej więcej na Wszystkich Świętych.

Otóż, na pierwszą wzmiankę o zamierzonym zdjęciu rządowej ręki z cenowego regulatora, Rafineria Gdańska, działając w ramach obecnych przepisów, zapowiedziała podwyżki benzyny bezołowiowej do 1 zł 55 gr za litr – czyli o około 10 proc. Polski klient nigdy nie zaznał dobrodziejstwa tańszej etyliny, nawet wtedy gdy baryłka ropy kosztowała na świecie tylko 17 USD. Natomiast każde drgnięcie w górę jej ceny przenosiło się natychmiast na krajowy licznik. Jest zatem prawdopodobne, że rodzimi monopoliści „uwolnienie" potraktują jako piękną okazję do podkręcenia licznika przy dystrybutorze o dwadzieścia, a może i więcej procent. W sumie paliwo może zwyżkować nawet o trzydzieści groszy za litr, co da innym znakomity pretekst do podniesienia cen.

W tym czarnym scenariuszu kilometr w taksówce będzie kosztował złoty pięćdziesiąt i tyleż bochenek przyzwoitego chleba, za opakowanie porządnego jogurtu trzeba będzie zapłacić trzy i pół złotego, a dwa i pół – za słoik dżemu. Natychmiast odezwie się administracja domów spółdzielczych i wystąpi o podniesienie czynszu, albowiem zdrożeje wywóz śmieci.

Samej idei „uwolnienia benzyny" niczego nie można zarzucić pod względem politycznym i ekonomicznym. Od wielu lat rząd marzy o tym, by to rynek wyznaczał ceny na wszystko, prócz niektórych towarów i usług uznanych za świadczenia socjalne. Wówczas bowiem nie jest adresatem akcji protestacyjnych. Należy jednak miarkować skutki podobnych posunięć pamiętając, jak był krytykowany gabinet Mieczysława Rakowskiego za „uwolnienie" cen żywności w końcówce lat osiemdziesiątych. Wywołało ono hiperinflację i utorowało drogę „okrutnej" reformie Balcerowicza. Na coś takiego zanosi się właśnie w najbliższych miesiącach. I nie byłoby o czym mówić – wszak politycy działają na własne ryzyko – gdyby nie, trudne do przewidzenia, perturbacje, zarówno dla osób żyjących z pensji, jak i prowadzących własny interes.

Zniesienie państwowej kontroli nad tym szczególnym rynkiem ma więc sens wówczas, gdy rodzimi producenci (importerzy) będą mogli się przeciwstawić zagranicznym, a jednocześnie wewnętrzna konkurencja wykluczy zmowę mającą na celu windowanie cen. Byłoby dziwne, gdyby zacofane, krajowe rafinerie nie zechciały wykorzystać tej okazji do zwiększenia marży i zebrania kapitału na własne potrzeby, zaś pozostali producenci i sprzedawcy – do podniesienia cen na większość produktów, zwłaszcza na żywność. Powstaje zatem realne zagrożenie, że inflacja przyspieszy, a za nią ruszą roszczenia płacowe. Jeśli paliwa silnikowe znacząco zdrożeją, po polskiej stronie będzie to morderczy cios dla handlu przygranicznego, z którego wpływa obecnie jakieś sześć miliardów USD rocznie do kas NBP. „Uwolnienie" może się udać, jeśli wyraźnie spadną ceny na rynku światowym, a kontyngent bezcłowego importu powstrzyma krajowych monopolistów przed ekspansją. W końcu etylina z polskiej pompy kosztuje już prawie tyle co w Nowym Jorku, a nie ma żadnych powodów, by za nią płacić tyle, co w Bonn. Nawet w gospodarce wolnorynkowej do rządu należy miarkowanie producentów i sprzedawców artykułów pierwszej potrzeby – a do takich należą paliwa – by nie wywołali ekonomicznego krachu.

JACEK MARKIEWICZ (PAI)

W Białymstoku

Wybory do Izby Rolniczej

Komisja Okręgowa nr 1 w Białymstoku przyjmuje zgłoszenia kandydatów na członków Walnego Zgromadzenia Izby Rolniczej w Białymstoku.

Siedziba Komisji mieści się w Urzędzie Miejskim w Białymstoku – ul. Słonimska 1, pokój 401, tel. 410-694. Zgłoszenia przyjmowane są w trakcie dyżurów: od 2.09 do 6.09 oraz 9.09 w godz. 15.00–18.00. We wtorek, 10.09, od 15.00 do 24.00. **(J.B.)**

O funduszach socjalnych

Zasady tworzenia i gospodarowania zakładowym funduszem świadczeń socjalnych oraz regulaminy wynagradzania i pracy będą tematem dzisiejszego spotkania w Białostockim Klubie Przedsiębiorczości. Odbędzie się ono w sali konferencyjnej przy ul. Branickiego 13, godz. 17. Gościem spotkania będzie Jan Kownacki, radca prawny. **(J.B.)**

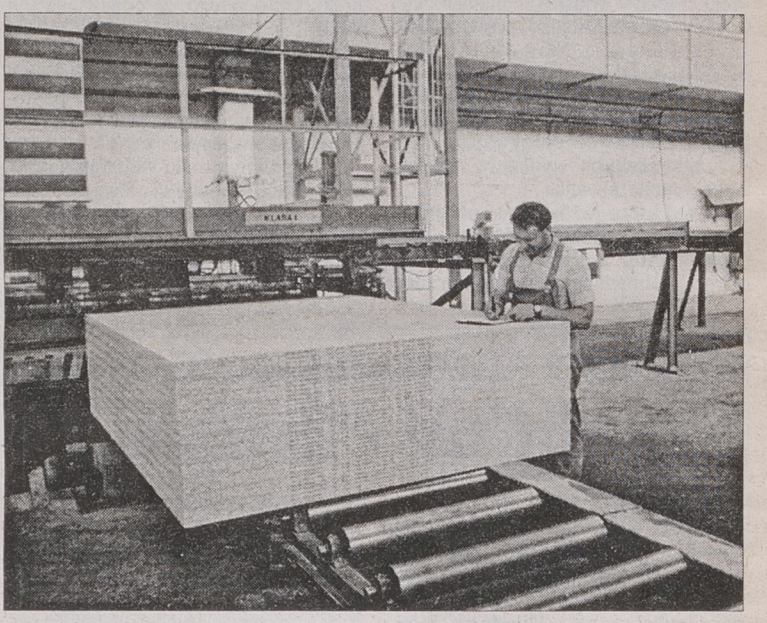

Na polskim rynku popyt na płyty przerasta podaż

Fot. A. Zgiet

110 mln zł na inwestycje

Kredyt dla „Płyt"

We wtorek Zakłady Płyt Wiórowych w Grajewie podpisały z Konsorcjum Banków Polskich umowę kredytową, opiewającą na 110 mln zł. Jest to jeden z największych kredytów konsorcjalnych w Polsce.

Umowa została podpisana z Konsorcjum, w którym bankiem wiodącym jest Powszechny Bank Kredytowy SA, a uczestnikami: Bank Przemysłowo-Handlowy SA i Bank Handlowy SA, a nie jak podały niektóre gazety – Pekao SA. Grajewskie Zakłady Płyt Wiórowych w celu zaaranżowania kredytu zatrudniły doradcę, którym jest Creditanstalt Financial Advisers SA, będące członkiem Creditanstalt Investment Bank Group. Starania o pieniądze trwały około 3 miesięcy.

Pożyczka została udzielona na okres 7 lat, a pierwsze pieniądze trafią do zakładu już we wrześniu. Cała kwota zostanie przeznaczona na zakup nowej linii produkcyjnej płyt wiórowych i związane z tym inwestycje. Zakończenie inwestycji planowane jest na ostatni kwartał przyszłego roku. Docelowo zakład ma produkować 580 tys. msześc. płyt rocznie. W ub.r. produkcja wyniosła blisko 300 tys., a obroty – 195 mln zł. Zysk netto zamknął się kwotą 14 mln zł. Mimo planowanego podwojenia produkcji, zatrudnienie w firmie nie zwiększy się.

– Na rynku polskim popyt na płyty przerasta podaż, o czym świadczy choćby fakt, że w ub.r. zaimportowano z zagranicy 230 tys. msześc. płyt. Za kilka lat rynek tak się zwiększy, że po podwojeniu produkcji zakład w Grajewie na pewno utrzyma pozycję lidera, a być może nawet zwiększy swój obecny, prawie 20-proc. udział w rynku – powiedział Jerzy Gumowski, dyrektor Creditanstalt Financial Advisers.

ZPW w Grajewie poszukują także nabywców na płyty wiórowe na Wschodzie. Handel ze Wschodem ułatwia im położenie. Możliwość sprzedaży płyt na innych rynkach jest ograniczona ze względu na ich ciężar, a co za tym idzie – duże koszty transportu.

Jak podkreślił dyrektor Gumowski, nowatorskim elementem tej transakcji jest to, że polska spółka, objęta Programem Powszechnej Prywatyzacji, pozyskała fundusze z polskich banków przy pomocy międzynarodowego banku inwestycyjnego.

– Morał z tego taki, że inwestycje można sfinansować polskimi pieniędzmi – powiedział Jerzy Gumowski.

(semi)

NOTOWANIA Z KANTORÓW – 28.08.96 r. (za 100)

KANTOR	DOLAR		MARKA		FRANK Belgijski		FRANK Fr.	
	kupno	sprzed.	kupno	sprzed.	kupno	sprzed.	kupno	sprzed.
„OCEAN", Białystok	271,00	273,00	183,00	184,80	8,85	8,89	53,20	53,80
„U KLEMENSA", Ełk	271,00	273,00	182,00	185,00	8,50	8,80	52,00	54,00
„ORBIS", Giżycko	271,00	273,50	183,20	184,70	8,70	8,90	52,50	53,50
„LOMBARD", Łomża	272,00	273,00	184,00	185,00	8,50	8,90	53,00	54,00
„NON STOP", Suwałki	271,00	273,00	184,00	185,00	8,70	9,20	53,00	55,00
„LOMBARD ZŁOTO", Zambrów	272,00	273,00	184,00	185,00	8,86	8,92	53,30	54,00
Kurs NBP	270,27	275,73	183,11	186,81	8,89	9,07	53,50	54,58

prezentacje gmin

RUCIANE-NIDA

we „Współczesnej”



Nida i Ruciane

Miasto Ruciane-Nida utworzone zostało 1 stycznia 1966 roku, na mocy uchwały Rady Ministrów. W jego skład, oprócz Nidy i Rucianego, weszło jeszcze kilka niewielkich okolicznych miejscowości. Pisano wówczas, że powstało nietypowe miasto, bez rynku, ratusza i nawet określonego centrum. Złożono je bowiem z dwóch zasadniczych części, oddzielonych od siebie prawie trzykilometrową przestrzenią, porosłą lasem.

Nida jest starsza. Zaznaczona już była na mapie Kaspra Hennenbergera z 1595 roku, jako wioska rybacka. W 1679 roku znajdował się tu młyn, położony przy ujściu rzeki Nidki do jeziora. Prawa osadnicze otrzymała w 1699 roku. Mieszkańcy trudnili się głównie rybołówstwem oraz produkcją smoły i węgla drzewnego. Nazwa miejscowości wywodzi się od rzeki Nidki, która wypływa z Jeziora Nidzkiego i wpływa do Jeziora Wygryńskiego.

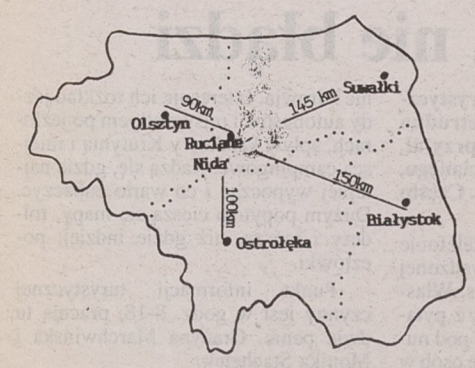

W latach 50. w Nidzie zbudowano dużą Fabrykę Płyt Pilśniowych i Wiórowych. W okresie prosperity pracowało w niej około 1300 osób. Nie modernizowana od lat fabryka i przestarzałe technologie wytwarzania to główny powód jej upadku w 1995 roku.

O Rucianem wiadomo, że w XVIII wieku istniała tu gajówka. W pierwszej połowie XIX stulecia znajdowała się leśniczówka i niewielka osada leśna, należąca do majątku leśnego Guzianka. Wybudowanie dróg i szlaku kolejowego, a także tartaku, rozwinięcie żeglugi po Wielkich Jeziorach Mazurskich, spowodowało rozwój osady. Kurort Rudczany stał się znaną miejscowością turystyczną. Tartak, zbudowany w końcu XIX stulecia, po przejęciu go w 1901 roku przez firmę Richard Anders, został zmodernizowany i wyposażony w szwedzkie maszyny, stał się jednym z największych w ówczesnych Niemczech.

Nazwa Ruciane (Rudziany, Rudczany) według językoznawców pochodzi od rudy darniowej. W okolicach tych już od XIV wieku działały liczne hamernie, smolarnie, dziegciarnie, wypalarnie węgla drzewnego. Tradycje przetapiania rudy darniowej, obficie występującej w Puszczy Piskiej, były pielęgnowane i przekazywane z pokolenia na pokolenie. Za błędną natomiast uznaje się tezę o powstaniu nazwy od ziela ruty. Między bajki wkłada się też legendę o córce pierwszego zamieszkującego tu rybaka, Ani, od której miała się wziąć nazwa Ruciane. Ojciec, zabierając ją na połów kazał wiosłować, wołając: „ruć Ani”, czyli rzuć, rzucaj wiosłem – szybciej wiosłuj”.

Dziś Ruciane-Nida, siedziba władz samorządu lokalnego, liczy około 5300 mieszkańców. W układzie przestrzennym zachowała się odrębność obu części miasta. Gmina Ruciane-Nida, o 10 tysiącach mieszkańców, zajmując powierzchnię 357 kmkw., jest jedną z większych w województwie suwalskim. Administracyjnie dzieli się na 14 sołectw, które obejmują 46 miejscowości.

Lasy i wody stanowią 80 proc. obszaru gminy. Dzięki wspaniałemu położeniu wśród jezior i Puszczy Piskiej, główną funkcją miasta i gminy stała się rekreacja.

W Praniu u Gałczyńskiego

Tu gdzie się gwiazdy zbiegły
w taką kapelę dużą,
domek z czerwonej cegły
rumieni się na wzgórzu:
to leśniczówka Pranie
nasze jesienne mieszkanie

Niewątpliwie jednym z najbardziej znanych miejsc w gminie Ruciane-Nida jest leśniczówka Pranie, w której w latach 1950–53 przebywał Konstanty Ildefons Gałczyński, a odwiedzały ją inne wybitne osoby. Nawet niezbyt korzystna tegoroczna pogoda nie wpłynęła ujemnie na frekwencję w muzeum, poświęconym poecie.

Nazwę Pranie wywodzi się z mazurskiego słowa „prać”, czyli „parować”. Niegdyś okoliczne łąki, pełne bagien i oparzelisk, nawet w pogodne dni miały „prać”. Stąd powstała nazwa Pranie, na określenie łąk, przylegających do Jeziora Nidzkiego, począwszy od wsi Krzyże. Również na leśniczówkę, zbudowaną w 1909 roku, ludność mazurska przeniosła tę nazwę.

W latach 1950–53 w leśniczówce przebywał poeta Konstanty Ildefons Gałczyński. Napisał tu między innymi znane poematy „Niobe”, „Wit Stwosz” i „Kronikę Olsztyńską”. Spopularyzowane przez niego Pranie przyciągało także innych znanych ludzi. Gościli tu Igor Newerly, Antoni Gołubiew, gen. Zygmunt Berling, mieszkał tutaj też Jerzy Putrament.

W roku 1961 ku czci Gałczyńskiego wmurowano w Praniu tablicę pamiątkową, a w cztery lata później otwarto skromne muzeum, poświęcone poecie. Już w początkach lat 70. odbywały się tam wieczory poetycko-muzyczne. W 1975 roku właścicielem Prania zostało Muzeum Okręgowe w Suwałkach. Do leśniczówki dobudowano amfiteatr; w tym roku wymieniono w nim ławki. W 1980 roku w wyremontowanej leśniczówce córka poety, Kira Gałczyńska, jako kustosz Muzeum im. Gałczyńskiego, urządziła nową ekspozycję.

W czasie tegorocznych wakacji w Praniu odbywały się XIII Koncerty Poetycko-Muzyczne „Muzyka u Gałczyńskiego”. Utwory poety recytował Wojciech Siemion. Poezja była połączona z muzyką Haydna, Bacha, Dworzaka, Haendla, Albinioniego i innych kompozytorów. Grali: Trio Suwalskie, Kwartet Podlaski, Białostocki Kwartet Blaszany „Brass Cappella” i liczni soliści.

W lipcu br. Muzeum w Praniu odwiedziło prawie 6 tys. osób, podczas gdy w roku ubiegłym – trochę ponad 4,5 tys. Do 20 sierpnia br. – już 4 tys., przy frekwencji 4850 osób w całym analogicznym miesiącu ub.r.

Fot. A. Zgiet

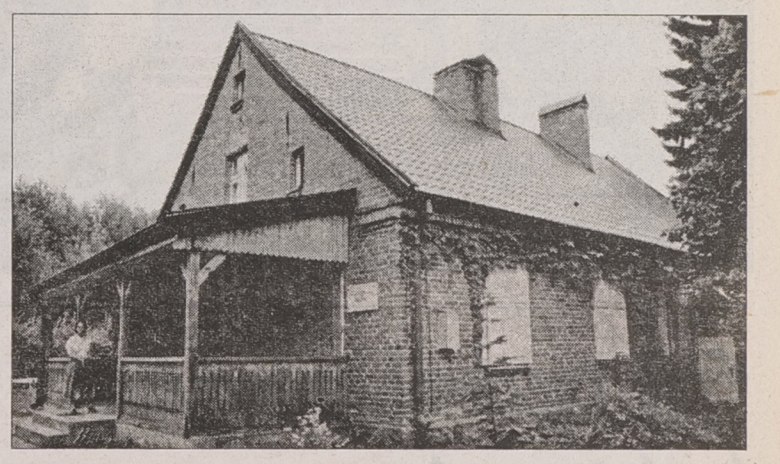



Pomniki przyrody

Zachowaniu najciekawszych fragmentów i okazów wspaniałej przyrody służą rezerwaty i wpisy do rejestru pomników przyrody.

Część gminy Ruciane-Nida znalazła się w granicach Mazurskiego Parku Krajobrazowego. Na obszarze parkowym znajduje się ogółem 10 rezerwatów przyrody, w tym w gminie rezerwat faunistyczny „Jezioro Warnołty” i częściowo „Krutynia” – obejmujący bieg najpiękniejszej z mazurskich rzek. W bezpośrednim sąsiedztwie parku znajduje się rezerwat krajobrazowy „Jezioro Nidzkie”.

W gminie znajduje się ponad 50 pomników przyrody, są to przede wszystkim dęby, lipa, sosna i dwa głazy narzutowe. Osobliwa sosna, w kształcie liry, rośnie przy Alei Wczasów w Rucianem (jej zdjęcie znajduje się w winiecie gminy). Również w centrum miasta podziwia się dąb – pomnik przyrody. W Nadleśnictwie Maskulińskim rosną m.in. 500-letni dąb o obwodzie 565 cm i wysokości 28 m oraz 200-letnia sosna o obwodzie 471 cm i wysokości 33 m.

Do pomników przyrody zaliczono głazy, znajdujące się na południowywschód od Wojnowa: jeden ma obwód 975 cm i wysokość 120 cm, drugi – 700 i 100 cm.

Fot. A. Zgiet

Na zdjęciu: Dąb – pomnik przyrody w Rucianem

kry

Galindia – Mazurski Eden



Hotel – pensjonat „Mazurski Eden" w Bartłowie, prowadzony przez Marię i Cezarego Kubackich, otrzymał w tym roku pierwszą nagrodę w konkursie „Inwestycja Turystyczna Roku".

Uzasadniono to tak: „za pomysły – wykraczające poza wszelkie znane, stosowane, rozpowszechnione – na przyciąganie tak wielu przyjaciół, zyskaną już w świecie renomę oraz dobrą, wielojęzyczną prasę". Sponsor nagrody, „Cegielnie Olsztyńskie", podkreśliły zaś docenianie ekologicznie czystych, energooszczędnych, zdrowych materiałów budowlanych."

Jest to rzeczywiście jedyny w swoim rodzaju ośrodek wypoczynkowy. Położony na trasie Mikołajki-Ruciane, nad jeziorem Bełdany, na półwyspie oznaczanym na mapach turystycznych jako najładniejszy punkt widokowy, sto metrów od ujścia rzeki Krutyni. Dysponuje polem biwakowym i 40 pokojami w pensjonacie, każdy o innym wystroju z materiałów ekologicznych (drewno, wiklina, skóra), restauracją, barem, kawiarnią. „Mazurski Eden" jest wymieniany w prestiżowych zagranicznych przewodnikach turystycznych, jako sprawdzony i godny polecenia: w niemieckim ADACu, amerykańskim Affordable Poland, angielskim Looney Planet. Przyjeżdżają więc goście z całej Europy, organizowane są konferencje, kręcone filmy.

Cezary Kubacki mówi, że sposób na całoroczną turystykę to zapewnienie atrakcyjnych zajęć na każdą porę roku, na każdą pogodę. Jego goście mają do wyboru spływy kajakowe rzeką Krutynią i żeglowanie po Wielkich Jeziorach Mazurskich, jazdy konne i spacery, przejażdżki bryczkami do najpiękniejszych zakątków Puszczy Piskiej, wycieczki rowerowe i piesze do pobliskich rezerwatów: wilków, bobrów, tarpanów, orłów i do parku dzikich zwierząt na fotosafari, kuligi saniami, bojery, surfingi lodowe, łyżwy, narty, plenery rzeźbiarskie i malarskie, atrakcyjne kostiumowe widowiska plenerowe (z aktywnym udziałem wczasowiczów) oparte o historię i obrzędy Galindów.

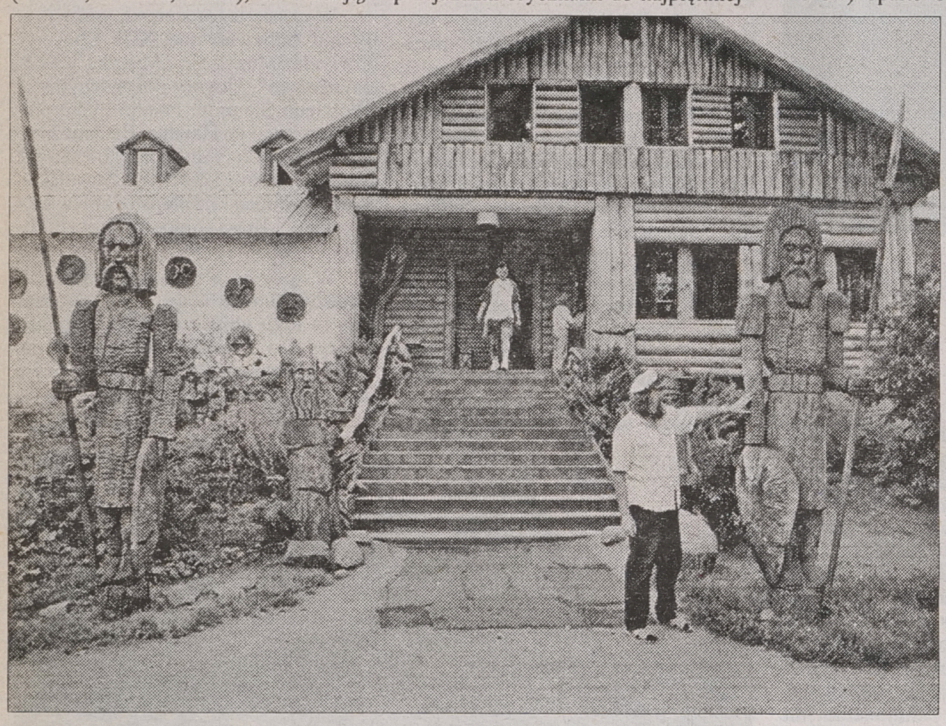

Zainteresowanie się tym plemieniem, które żyło w okolicy od V wieku p.n.e. do wieku XIII, sprawiło, że „Galindia" znalazła się, obok „Mazurskiego Edenu", w nazwie ośrodka. Innymi atrakcjami są tu: pieczary, bursztynowa komnata, rytualny krąg kamienny, uroczysko leśne i ogromna ilość przeróżnych drewnianych rzeźb. Zaczynają się też pojawiać rzeźby kamienne. Z każdym rokiem, a właściwie miesiącem, powstaje coś nowego. Cezary Kubacki jest pełen pomysłów, a plany realizuje.

Fot. A. Zgiet

Spotkania z poezją

Dom Kultury w Rucianem-Nidzie spalił się w 1989 roku. Jako pomieszczenie zastępcze miał służyć spółdzielczy dom kultury, ale trudno go było przystosować do nowych potrzeb. W ubiegłym roku zaadaptowano więc na ten cel stare skrzydło budynku po przedszkolu, przy ul. Gwarnej w Nidzie.

W nowej siedzibie pracują zespoły muzyczne, plastyczne, tańca nowoczesnego, żywego słowa, lalkarskie. Mieści się tutaj także biblioteka z księgozbiorem liczącym 25 tys. woluminów, która prowadzi trzy filie w gminie.

– Ponieważ nie mamy odpowiedniej sali widowiskowej, ani amfiteatru, bardzo potrzebnego w tak licznie odwiedzanej przez turystów miejscowości, wiele naszych imprez odbywa się w naturalnej scenerii – mówi dyrektor Domu Kultury, Tadeusz Nalewajek. – **W porcie żeglarskim, na stadionie, w malowniczych leśnych zakątkach i nad wodami, ale także w centrum miasta.**

Najważniejszą imprezą, będącą prawdziwym wydarzeniem kulturalnym, są spotkania „Poezja u Gałczyńskiego". W tym roku odbywały się, tradycyjnie w scenerii „Perły Jezior", już po raz piętnasty. W czterodniowym turnieju recytatorskim utworów mistrza Konstantego brało udział około stu osób z całej Polski. Liczbę słuchaczy oceniono na cztery tysiące. Jurorami są zawsze osobistości ze świata kultury i sztuki, na czele z Kirą Gałczyńską.

Regularnie odbywają się wystawy poplenerowe malarstwa, koncerty szantowe, bluesowe noce, happeningi. Obecnie przygotowywana jest impreza na pożegnanie lata. W tradycję Krainy Tysiąca Jezior wpisane są długie wieczory przy ogniskach, z pieśniami, koncertami, gawędami.

Kompendium wiedzy o gminie

– Jednym z niewielu miast na Mazurach, które nie posiadało dotąd swojej monografii, było Ruciane-Nida. Praca niniejsza, o charakterze kompendium, dotycząca zarówno odległej przeszłości historycznej, jak i dziejów najnowszych, stawia sobie za zadanie choć w części wypełnienie istniejącej luki. Czytelnik znajdzie tu między innymi informacje dotyczące gospodarki, władz, kultury i szkolnictwa.

Tak w odredakcyjnym wstępie charakteryzowana jest publikacja Józefa Śliwińskiego „Z dziejów Rucianego-Nidy i okolic". Rozdziały „Galindowie" i „Dzieje Puszczy Piskiej" napisał Tadeusz Brzeczkowski, „Leśnictwo i łowiectwo" – Ryszard Szyrmer.

Są także wspomnienia, m.in. Bronisława Adamczewskiego, długoletniego dyrektora tartaku w Rucianem – „Tartaki i niezaprzeczalny urok Rucianego", Kiry Gałczyńskiej – „Gałczyński w Praniu", Haliny Kempskiej, wieloletniej przewodniczącej Prezydium Miejskiej Rady Narodowej w Rucianem-Nidzie – „Dni radości, niepowodzeń i... żal".

O tak licznie odwiedzanej miejscowości turystycznej, jak Ruciane-Nida, nigdy za wiele wydawnictw. Ta gmina, o interesującej historii, zabytkach i przyrodzie, ma ich ciągle za mało. Dobrze więc, że na rynku znalazła się monografia, będąca rzeczywiście kompendium wiedzy. Dobra okładka zapewnia jej trwałość.

Wydawcą jest Redakcja przy Zakładzie Historii Starożytnej, Średniowiecznej i Nauk Pomocniczych Wyższej Szkoły Pedagogicznej w Olsztynie.

Co trzeci pacjent to turysta

Niewiele gmin o dziesięciu tysiącach mieszkańców ma, tak jak Ruciane-Nida, cztery placówki lecznictwa otwartego. Oznacza to lepszą dostępność do lekarza. Ale też co trzeci pacjent w sezonie letnim jest turystą.

– Mamy dużą pełnoprofilową przychodnię zdrowia w Nidzie, punkt medyczny w Rucianem i dwa wiejskie ośrodki zdrowia, w Wejsunach i Ukcie – mówi dyrektor Miejsko-Gminnego Zespołu Opieki Zdrowotnej, dr Waldemar Kukiełko. **– Pracują w nich lekarze ogólni i pediatrzy na etatach, natomiast ginekolog i stomatolodzy na kontraktach. Placówki mają wydłużone godziny przyjęć, dyżurują w soboty i niedziele. Samochody oraz ryczałty na paliwo ułatwiają lekarzom wizyty domowe.**

Kolumna sponsorowana
przez UMiG
w Rucianem-Nidzie
15137

Wczasowicze i turyści korzystają z powszechnej służby zdrowia, z tym że niektóre ośrodki i kolonie zatrudniają lekarzy na godziny. Co trzeci pacjent w sezonie letnim to osoba przyjezdna. Dotyczy to także wezwań Pogotowia Ratunkowego. Turyści zgłaszają się przede wszystkim z różnymi urazami i nagłymi zachorowaniami. Stwarzają oni obciążenie dla budżetu gminy, który przyznawany jest według ilości mieszkańców. Np. za wyjazd karetki Pogotowie Ratunkowe w Piszu wystawia gminie rachunek w wysokości 70 zł.

Gmina Ruciane-Nida przejęła ochronę zdrowia jako zadanie własne w 1995 roku. Podjęto remont generalny ośrodka w Ukcie oraz punktu w Rucianem, które znajdowały się w tak fatalnym stanie, że inspektor sanitarny groził ich zamknięciem. Wyremontowano też ośrodek w Wejsunach. Obecnie baza służby zdrowia, jak również wyposażenie, znajdują się w dobrym stanie, a placówki mogą wykonywać podstawowe usługi w pełnym zakresie.

Dyrektor MG ZOZ zadowolony jest także z apteki w Rucianem. Dyżuruje ona w soboty i niedziele, podczas gdy w Piszu, gdzie znajduje się stacja Pogotowia Ratunkowego, od sobotniego popołudnia do poniedziałku nie jest czynna żadna z czterech aptek. Co mają robić chorzy, gdy lekarz Pogotowia wypisze im receptę? Chyba jechać do Rucianego...

Pierwszy rok funkcjonowania służby zdrowia jako zadania własnego gminy zamknął się saldem zerowym. W tym roku ZOZ ma już zadłużenie sięgające półtora miliarda starych złotych. Szpital w Piszu podniósł bowiem opłatę za pobyt chorego w ciągu doby z 900 tys. do półtora miliona złotych. Teoretycznie można by wybrać tańszy szpital, ale pacjenci są przyzwyczajeni do Pisza, jest tu zresztą najbliżej.

Gminie, która ma pilne wydatki w dziedzinie gospodarki komunalnej, trudno będzie pokryć z budżetu taką podwyżkę usług.

Kto pyta, nie błądzi

Do punktu informacji turystycznej w Rucianem-Nidzie nietrudno trafić, chociaż mieści się on przy ul. Bocznej. Jest to centrum Rucianego, a dojście dobrze oznakowane. Często zaglądają tu też przyjezdni.

Po każdej wizycie, a także telefonie (nr 31-989), w specjalnie prowadzonej książce zjawia się kolejny wpis. Właśnie przybył turysta z Niemiec, z pytaniem o pocztę. Odnotowano to pod numerem 1417. To znaczy, że tyle osób w tym roku skorzystało z usług punktu informacji turystycznej. Oczywiście, liczba ta zmienia się niemal z minuty na minutę. Ale w roku ubiegłym ruch był większy, na co z pewnością wpływ miała lepsza pogoda.

Interesanci pytają, jak dojechać do leśniczówki Pranie, albo do izby regionalnej w Wejsunach, kiedy otwarty jest klasztor w Wojnowie. Indagują o punkty handlowe i usługowe, o przychodnie zdrowia. Interesuje ich rozkład jazdy autobusów i rejsy statkiem po jeziorach, spływ kajakowy Krutynią i miejsca campingowe. Radzą się, gdzie najlepiej wypocząć i co warto zobaczyć. Dużym popytem cieszą się mapy, foldery i tańsze, niż gdzie indziej, pocztówki.

Punkt informacji turystycznej czynny jest w godz. 8-18, pracują tu dwie panie, Grażyna Marchwińska i Monika Stachelek.

Burmistrz, Jan Anzulewicz, wyjaśnia, że wpisy do książki w punkcie informacji turystycznej dokonywane są nie tylko w celach statystycznych. Co pewien czas, a już zwłaszcza po sezonie, są one dokładnie przeglądane i analizowane. Na ich podstawie można bowiem poprawić usługi turystyczne, zorientować się, jakie wydawnictwa są potrzebne, poznać życzenia pod adresem władz gminy.

Interes turystów – interesem mieszkańców



Z JANEM ANZULEWICZEM, burmistrzem miasta i gminy Ruciane-Nida, rozmawia Aniela Łabanow

– Ruciane-Nida to gmina bardzo atrakcyjna turystycznie. Ile osób, przy niezbyt sprzyjającej pogodzie, odwiedzi ją w tym sezonie?

– Liczymy, że co najmniej 30 tysięcy. Pogoda ma wpływ na frekwencję tylko „pod chmurką", tj. na campingach i polach namiotowych. W ośrodkach pod dachem, zwłaszcza o wyższym standardzie, nie ma to większego znaczenia, miejsca tam zamawia się wcześniej, planując wczasy. W interesie i właścicieli, i gminy, leży więc posiadanie bazy, którą można wykorzystywać przez cały rok. W rozwoju turystyki nie wolno liczyć na prowizorkę, na dwa miesiące nie opłaca się inwestować. Najlepszym przykładem jest Dom Pracy Twórczej Polskiej Akademii Nauk w Wierzbie, o pełnej frekwencji prawie przez cały rok. Nawet w zimowe weekendy trudno tam o miejsce.

– Jaką bazą turystyczną dysponuje gmina? Było tu niegdyś dużo ośrodków zakładowych, często obecnie likwidowanych.

– Na ogół wszystkie ośrodki jakoś się trzymają. Upadła „Malinka", należąca wcześniej do warszawskiego kombinatu budowlanego, ale wykupiona została i jest remontowana przez bogatego inwestora, Telekomunikację Polską SA. Generalnie baza turystyczna powiększyła się, gdyż powstała cała sieć prywatnych pensjonatów, w tym o tak wysokim standardzie, że przed nikim nie trzeba się za nie wstydzić. W sumie mamy ponad pięćdziesiąt różnych domów wypoczynkowych, ośrodków, pensjonatów, stanic.

– Czy gmina inwestuje w turystykę?

– Jedna trzecia dochodów gminy idzie na inwestycje, takie jak budowa dróg, wodociągów, kanalizacji, sieci telefonicznej. Służą one mieszkańcom, ale jednocześnie rozwojowi turystyki. Bez dobrego dojazdu, łazienki z bieżącą wodą i łączności ze światem nie ma mowy o agroturystyce, w której ludzie widzą już swój biznes. Tak więc interes turystów jest interesem mieszkańców.

W samym Rucianem, przy głównej ulicy, późną wiosną sprzedaliśmy działki, na których w przyszłym roku stać będą ładne budynki, ze sklepami, punktami gastronomicznymi i usługowymi. Planujemy rozbudowę portu jachtowego. Nie mamy w mieście żadnej sali widowiskowej, marzy mi się więc odbudowa kina, spalonego pod koniec lat 80. Znany producent filmowy w kraju, Lew Rywin, który mieszka w pobliżu Rucianego, zaproponował bezpłatne udostępnienie sześciu znanych filmów: niestety, nie ma ich gdzie wyświetlić.

– Na co przeznacza się pobierane od turystów opłaty, zwane niegdyś „klimatycznymi"?

– Opłaty miejscowe, 50 gr za dobę, przeznaczamy na promocję gminy i po części na inwestycje proturystyczne. Chcemy np. wybudować siedzibę informacji turystycznej o regionie.

– Wiele problemów przysporzyła władzom gminy upadłość Fabryki Płyt Drewnopodobnych. Na ile zostały one rozwiązane?

– Pamiętna to data: 20 lipca 1995 roku. Wtedy zaczęła się dramaturgia wydarzeń. Jako gmina zostaliśmy z całym „dobrodziejstwem", w postaci 3,5-tysięcznego przyzakładowego osiedla mieszkaniowego, które po upadku fabryki pozbawione zostało wody i ogrzewania, a jedna ulica nawet energii elektrycznej. Olbrzymim wysiłkiem udało się uruchomić przed zimą kotłownie olejowe o mocy ponad 6 megawatów i dopasować je do starej sieci. Ta inwestycja wymusiła następną: wymianę rur tradycyjnych na preizolowane oraz starych węzłów na nowe.

Ciągle szukamy inwestora, który w budynkach pofabrycznych uruchomiłby produkcję i dał ludziom zatrudnienie. Załoga, która przed samą upadłością liczyła 650 osób (wcześniej nawet ponad 1300), poszła na bruk. W tych dniach wszystkim kończy się prawo do zasiłku. Problemu bezrobocia, które rośnie, bo tartak „Runid" zapowiedział właśnie grupowe zwolnienie 30 osób, nie udało nam się rozwiązać. Roboty publiczne, przy budowach i remontach, jedynie je łagodzą.

– W Rucianem-Nidzie miała być budowana oczyszczalnia ścieków. Co się stało z tymi planami?

– Wstrzymanie budowy nowej oczyszczalni (jest tylko biologiczna) to kolejne następstwo upadłości fabryki. Pieniądze zamiast na tę inwestycję musiały zostać wydane w ubiegłym roku na kotłownie. Na tym nie kończą się problemów. Oczyszczalnia planowana była na dużą ilość ścieków – 3,5 tys. msześc. na dobę, uwzględniała bowiem produkcję fabryki, której teraz nie ma. Cały proces przygotowujący budowę oczyszczalni trzeba będzie zacząć od początku. Prawidłowo opracowany bilans ścieków wpływa przecież bezpośrednio na koszty eksploatacji oczyszczalni.

– Atutem gminy są wspaniałe lasy, przepiękne jeziora i rzeki. Tym większego znaczenia nabiera ochrona środowiska.

– Rejon Wielkich Jezior Mazurskich jest unikalny na skalę europejską, winien być chroniony zarówno prawnie, jak i przez rozsądne korzystanie z przyrodniczych walorów. Musi to leżeć w interesie nie tylko tu mieszkających, ale i przybywających rzesz turystów. Urządzamy dwa generalne sprzątania: przed i po sezonie. Za każdym razem góra śmieci jest ściągana z lasu i wody. Na co dzień gmina przeznacza znaczne siły i środki na usuwanie nieczystości. Sądzę, że z efektem. Ruciane-Nida nic nie straciła ze swoich atutów. Moją zaś zasadą jest zatrzymywać tych, którzy są, zapraszać wszystkich, którzy tu nie byli. Natomiast tak jedni, jak i drudzy nie mogą mieć wątpliwości, że chcą tu przebywać.

– Dziękuję za rozmowę.

Fot. I. Wysocki



Śluza w Guziance to atrakcja nie tylko dla wodniaków, ale także dla widzów

Pomyślnych wiatrów

Ruciane-Nida to raj dla wodniaków. Proponuje się im następujące szlaki:

RUCIANE-NIDA – MIKOŁAJKI – jeziorem Guzianka Wielka, Guzianka Mała, przez śluzę w Guziance, jeziorem Bełdany i Mikołajskim do Mikołajek, dł. 17 km.

RUCIANE-NIDA – PISZ

– jeziorem Guzianka Wielka, Guzianka Mała, przez śluzę w Guziance, jeziorami Bełdany, Śniardwy, Seksty, Kanałem Jeglińskim (5,2 km), jeziorem Roś do rzeki Pisa, dł. 37 km.

RUCIANE-NIDA – WIARTEL – RUCIANE-NIDA

(spływ w kierunku Wiartla prawym brzegiem Jeziora Nidzkiego, powrót lewym brzegiem) – Jeziorem Nidzkim, strugą Wiartelnica do jeziora Wiartel i z powrotem (we wsi Wiartel jest jaz, obok którego trzeba przenieść sprzęt wodny), dł. 24,5 km do jazu, 27 km do końca jeziora, w obie strony 50 km.

ZGON – RUCIANE-NIDA – Jeziorem Mokrym, Krutyńskim, rzeką Krutynią, jeziorami Malinówka, Jerzewko, Bełdany i Guzianka Duża do Rucianego-Nidy, dł. 53 km. **Fot. I. Wysocki**

LignoLab
RUCIANE NIDA

12-221 Ruciane-Nida
ul. J. Krajeckiego 1, tel./fax (0-117) 31-120

Oferta dla firm Meblarskich

- kompozycje klejowe do okleinowania oraz klejania "na zimno i na gorąco",
- płyty pilśniowe lakierowane E-O i okleinowane,
- płyty wiórowe laminowane,
- blaty robocze Postforming i wstęgi drzwiowe Postforming,
- okleiny sztuczne,

Oferta dla firm Budowlanych

- płyty pilśniowe twarde i porowate,
- płyty wiórowe zwykłe
- płyty wiórowe V-100 wilgocioodporne,
- parapety wewnętrzne okienne typu Postforming.

Prowadzimy doradztwo technologiczne i własny serwis z zakresu produkcji i przetwórstwa tworzyw drzewnych klejów i klejenia.

Jesteśmy blisko - Zapraszamy!

15246

Bank najbardziej powszechny

Swój pierwszy jubileusz: 5-lecie działalności, obchodzi ekspozytura Powszechnej Kasy Oszczędności w Rucianem-Nidzie. Jest ona jedną z trzech ekspozytur Oddziału w Piszu tego państwowego banku. Mieści się we własnym budynku przy ul. Gałczyńskiego 14.

– Placówka otwarta została 1 września 1991 roku, w celu przybliżenia klientowi bankowych usług – mówi kierowniczka, mgr Maria Bogusiewicz-Korzeniowska.

– Ekspozytura jest jak gdyby dłuższym ramieniem oddziału, oferując wszystko, co dla codziennej obsługi mieszkanców gminy niezbędne.

Zapewnia więc bezpośrednią obsługę obrotu oszczędnościowego i czekowego PKO, obsługę w zakresie wpłat i wypłat z kont osobistych wszystkich banków, otwieranie rachunków oszczędnościowo-rozliczeniowych (kont osobistych) PKO, skup i sprzedaż walut obcych. Jeśli chodzi o działalność kredytową, to udziela bezpośrednio kredytów konsumpcyjnych, np. na zakup mebli czy lodówki. Powodzeniem cieszą się kredyty tzw. sezonowe, w formie prezentu pod choinkę czy wiosenne (wielkanocne), udzielane na dogodnych warunkach: jedynym zabezpieczeniem jest wynagrodzenie za pracę. Służy natomiast informacją, jak również przyjmuje wnioski na inne rodzaje kredytów, w tym mieszkaniowy czy na działalność gospodarczą.

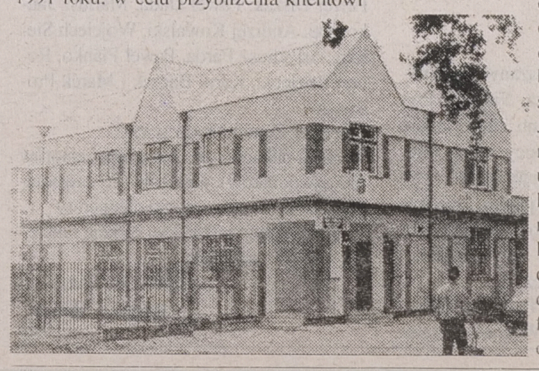

Można tu ponadto uzyskać informacje na wszystkie tematy związane z bankowością, jak również porady dotyczące lokowania środków pieniężnych. Poza typową formą książeczek oszczędnościowych Bank dysponuje szeroką gamą wygodnych bonów na okaziciela.

Ekspozytura PKO BP w Rucianem-Nidzie obsługuje biuro pracy w zakresie wypłat zasiłków dla bezrobotnych, a Urząd Skarbowy za jej pośrednictwem dokonuje wypłat przy rozliczaniu podatków dochodowych.

Godziny pracy placówki: 7.30 – 18, dogodne są nie tylko dla mieszkańców, ale i dla turystów. W sezonie letnim trwają dyżury w wolne soboty, w godz. 9 – 14. Należy też powiedzieć, że w sezonie turystycznym obroty placówki wzrastają trzykrotnie.

Siedziba ekspozytury jest tak obszerna, że są tu pokoje gościnne, przystosowane do wakacyjnego wypoczynku, a poza sezonem działające na zasadzie hotelu. Udostępnia się je nie tylko pracownikom PKO.

Tekst promocyjny

Fot. A. Zgiet

GAZETA współczesna

Mazurski Kamień

Mało jest ośrodków turystycznych nie tylko na Mazurach, w których naturalne usytuowanie byłoby tak ciekawie uzupełnione przez infrastrukturę, jak to się stało w PTTK Kamień. Z jednej strony przyroda reprezentowana przez otaczającą ośrodek Puszczę Piską i jezioro Bełdany, z drugiej zaś dwie kawiarnie z salami gier, telewizją satelitarną i dyskoteką. Do dyspozycji turystów jest też jadłodajnia z domowym jedzeniem i świeżymi rybami.

Kamień położony jest 10 km od Rucianego-Nidy i 12 km od Mikołajek. To ośrodek turystyki wodnej i camping. Położony jest na bardzo znanym kajakowym szlaku Krutyni Kamień. Posiada przystań, do której przypływają dwa razy dziennie statki Żeglugi Mazurskiej, płynące z Bełdan na Śniardwy i odwrotnie. Dodatkowych walorów przysparza Kamieniowi okolica: niedaleko znajduje się „Park Dzikich Zwierząt" (w Kadzidłowie) oraz rezerwat tarpanów (po drugiej stronie jeziora Bełdany – w Popielnie).

Kierownik PTTK Kamień Halina Conrad mówi, że mimo nie sprzyjającej tegorocznej aury, turystów nie zabrakło. Nie zabraknie też we wrześniu, ponieważ Kamień przekształci się w ośrodek żeglarzy: w dniach 11–15 września organizują oni doroczne „Pożegnanie Lata". Przez cały wrzesień przez ośrodek przewijają się także grzybiarze, dla których okoliczne lasy to jeden wielki rezerwat grzybów.

Na mapie krajowych campingów Kamień jest ośrodkiem zauważalnym. W renomowanym rankingu Polskiej Federacji Campingu i Caravaningu PTTK Kamień zdobył w roku 1994 pierwsze miejsce i nagrodę „Mister Camping", a w ubiegłym roku wyróżnienie.

(mars)

Trochę historii

Wejsuny, malowniczo położona wieś nad dwoma jeziorami, Wejsunek i Warnołty, znana jest turystom przede wszystkim z Regionalnej Izby Mazurskiej. Stąd pochodzi też słynna kamienna baba.

Wieś lokowano w 1763 roku jako osadę szkatułową. W 1848 roku powstała tu szkoła. Według spisu parafii ewangelicko-augsburskiej, założonej w 1898 roku, w trzy lata później liczyła ona 800 Polaków i 300 Niemców. W 1908 ukończono budowę kościoła w stylu neogotyckim, na którym w 1911 zawieszono dwa dzwony.

W listopadzie 1945 roku Wejsuny zamieszkiwało 430 osób, w większości Niemców. W miarę ich wyjazdu przybywali osadnicy. Obecnie liczba mieszkańców przekracza 350. We wsi znajduje się duże gospodarstwo Stacji Badawczej Rolnictwa Ekologicznego i Hodowli Zachowawczej Zwierząt Polskiej Akademii Nauk w Popielnie.

Regionalną Izbę Mazurską założył Eugeniusz Bielawski, osadnik, oficer AK, nauczyciel (najpierw w Wiartlu, od 1950 roku w Wejsunach), długoletni kierownik szkoły, działacz społeczno-kulturalny. Interesował się historią regionalną. Izbę urządzono w starej mazurskiej chałupie z XIX wieku. Zgromadzono w niej dawny drewniany sprzęt gospodarski, a także liczne druki, jak biblie, książki i czasopisma. Jest tu kronika wsi, niemiecka mapa tego terenu z XIX stulecia z ponad 130 nazwami geograficznymi polskimi.

Po śmierci Eugeniusza Bielawskiego w 1986, opiekę nad Izbą przejął Roman Macoch, nauczyciel z 30-letnim stażem, w tym 21 lat jako dyrektor szkoły. Obecnie to on, już na emeryturze, udostępnia zwiedzającym zbiory.

W Wejsunach rolnik Jeromin znalazł kamienną babę, zwaną też pruską. Wzbudziła ona wielkie zainteresowanie i wiele dyskusji. Przypuszcza się, że jest to pozostałość po pruskim plemieniu Galindów. Wyciosana na kamieniu figura ludzka być może wyobraża boginię Kurko. Później baba umieszczona została przed ratuszem w Piszu. Rzeźba ma odtrącony nos: przewodniki podają, że na skutek strzału karabinowego, oddanego przez funkcjonariusza piskiego UBP w 1949 roku.

Fot. A. Zgiet



Neogotycki kościół w Wejsunach

Nie ma to jak GS

Po chleb z piekarni Gminnej Spółdzielni „Samopomoc Chłopska" w Rucianem-Nidzie ustawiają się kolejki. Jest rumiany, pachnący, smaczny. Turyści zabierają bochenki ze sobą do domów.

– Chleb pieczemy na kwasie, bez konserwantów – mówi kierowniczka piekarni, Marianna Niecikowska. – Aby nadążyć z zaopatrzeniem, w sezonie pracujemy na trzy zmiany i dostarczamy, do siedmiu swoich sklepów oraz trzydziestu dwóch innych odbiorców, sześć tysięcy bochenków na dobę. Poza tym pieczemy dziesięć tysięcy bułek oraz pączki, ciastka i ciasta w 28 asortymentach. Babki, serniki, makowce, „zebry", rolady...

– Działalność Gminnej Spółdzielni nastawiona jest na handel detaliczny i produkcję piekarniczą – wyjaśnia prezes, Romuald Osiecki. – Zaopatrujemy mieszkańców gminy i turystów w artykuły spożywcze oraz przemysłowe. Dysponujemy czternastoma sklepami. Wszystkie nasze placówki handlowe wyposażyliśmy w kasy fiskalne, nasi klienci mając więć pewność uczciwego rozliczenia. Zapewniamy też uczciwe ceny i uczciwąkonkurencję.

Część swojej, nie wykorzystywanej obecnie bazy magazynowej, GS wydzierżawiła na różną działalność, np. obróbkę drewna, produkcję domów. Wydzierżawiła również bary, restauracje, kawiarnie, a także masarnię z ubojnią. Posunięcie to okazało się korzystne tak dla GS, blisko czterdziestu dzierżawców, jak i klientów.

Bardzo dobrze oceniane są wędliny z dzierżawionej masarni; biorą ją także do sprzedaży sklepy GS. Turyści chwalą sobie bar „Warmianka", z dyskoteką, w środku miasta.

Działająca od 1973 roku Gminna Spółdzielnia, zatrudniająca w piekarni oraz placówkach handlowych 83 stałych pracowników i 20 uczniów, należy do największych pracodawców w gminie Ruciane-Nida. Jest dochodowa, nie ma długów, a w ubiegłym roku do kasy gminnej odprowadziła, w formie podatków, blisko miliard starych złotych.

Artykuł sponsorowany



Nad wypiekiem chleba czuwają kierowniczka piekarni Marianna Niecikowska i brygadzista Czesław Bałdyga

Fot. I. Wysocki

Klasztor w Wojnowie

Klasztor filiponów (staroobrzędowców) w Wojnowie, wpisany do rejestru zabytków jako kompleks architektoniczny, licznie odwiedzają turyści. Położony jest na skraju wsi, w malowniczym miejscu nad jeziorem Duś. Na jego obszarze znajduje się murowana molenna (świątynia) z pomieszczeniami zakonnymi. Na niej umieszczono charakterystyczne dla staroobrzędowców ośmiokończaste krzyże. Są ponadto zabudowania gospodarcze i dwa cmentarze, klasztorny oraz wiejski.

Do zabytków należy również, stojąca we wsi, mała cerkiew prawosławna, niegdyś także staroobrzędowców, obecnie remontowana. Na południe od wsi usytuowane jest głazowisko o powierzchni blisko 9 ha, na którym doliczono się około 13,5 tys. głazów. Największe zaliczono do pomników przyrody.

Wojnowo założone zostało w 1832 roku przez staroobrzędowców, którzy zakupili tutaj grunty. Nie uznali oni w XVII wieku reform patriarchy Nikona, wprowadzonych w Rosyjskim Kościele Prawosławnym, a prześladowania za przekonania religijne zmuszały ich do emigracji. W 1839 roku wieś liczyła 34 zagrody i 298 mieszkańców. W latach 1847–84 istniał męski klasztor pw. Zbawiciela i św. Trójcy, utworzony z pustelni. Następnie był klasztor żeński. Obecnie żyją tu tylko dwie zakonnice.

Fot. A. Zgiet



Spółdzielnia Mieszkaniowa w Rucianem Nidzie

powstała w 1983r. z inicjatywy ówczesnych władz miejsko–gmiinnych oraz Dyrekcji Zakładów Płyt Pilśniowych i Wiórowych. Głównym założeniem powstania spółdzielni Mieszkaniowej była potrzeba odciążenia ZPPiW od obowiązków zabezpieczania mieszkań załodze. Powstająca Spółdzielnia przejęła blok przy ul. Kwiatowej 8 od SM w Piszu. W latach 1984–90 nastąpił rozkwit budownictwa mieszkaniowgo. Spółdzielnia wybudowała w tym okresie 5 bloków mieszkalnych. W ostatnich wybudowanych blokach przy ul. Zielonej oprócz mieszkań wybudowano obiekt dla potrzeb społeczno-kulturalnych /w latach 1990– 95 mieścił się Miejsko–Gminny Ośrodek Kultury obecnie Firma Krawiecka FRANCEKSPORT/.

W budynkach tych zlokalizowano obecnie biuro Spółdzielni oraz sklepy i zakłady usługowe.

Obecnie Spółdzielnia nie prowadzi inwestycji budowlanych. Zajmuje się utrzymaniem i administracją istniejących zasobów mieszkaniowych. Obecnie Spółdzielnia posiada 293 mieszkania w zasobach własnych oraz 60 mieszkań w administracji zleconej (łącznie około 20000 mkw.). W ostatnich latach poczyniono wiele prac w celu oszczędności i poszanowania energii cieplnej. Wszystkie bloki zostały całkowicie opomiarowane, mieszkania wyposażone w wodomierze.

Wszystkie grzejniki zostały wyposażone w zawory termostatyczne. W najbliższych planach zamierzamy zamontować podzielniki kosztów i rozliczać mieszkańców z faktycznego użycia ciepła.

PREZES SM
Bogdan Słabek

Sekcja Piłkarska Klubu Sportowego "Nida"

w Rucianem-Nidzie od szeregu lat zajmowała czołowe miejsca w suwalskiej okręgówce. Po trzech nieudanych barażach o wejście do III ligi /z Okrętami Reszel, Świtem Nowy Dwór Mazowiecki oraz Jagienką II Białystok/ w roku bieżącym po zajęciu II miejsca w klasie okręgowej, „Nida" awansowała do nowo utworzonej IV ligi. Jest to więc wizytówka naszego miasteczka w północno-wschodniej i centralnej Polsce. Mimo problemów finansowych związanych z likwidacją głównego sponsora, Fabryki Płyt Drewnopochodnych, Klub funkcjonuje dzięki życzliwości i pomocy władz miasta. Ponadto niezbędne pieniądze otrzymujemy z prowadzonego punktu toto- lotka, targowiska miejskiego, parkingu oraz dzierżawionego hoteliku przy stadionie. Awans do IV ligi wywalczyli:

Bramkarze: Mariusz Paszek i Paweł Grzybowski oraz Mark Wygnał, Dariusz Sieruta, Stanisław Prześniak, Krzysztof Kempa, Jarosław Rózicki, Marek Turski, Paweł Olszak, Paweł Duda, Mariusz Jankowski, Andrzej Kowalski, Wojciech Sieruta, Arkadiusz Parda, Paweł Pianko, Robert Róziecki, Karol Bączek i Marek Prosowski.

Trener Zenon Modzelewski.

Sekcja piłkarska posiada grupę seniorów (20 zawodników), juniorów (20 zawodników) oraz trampkarzy (50 chłopców)

Oprócz sekcji piłkarskiej istnieją sekcje– żeglarska i badmintona.

PREZES KLUBU
Bogdan Słabek.

15237

DO szkoły
DODATEK GAZETY WSPÓŁCZESNEJ
DLA UCZNIÓW I RODZICÓW

Biurka, biureczka

Uczniowski mebel

Planując zakup biurka trzeba znać jego wymiary oraz zwracać szczególną uwagę na jak długo posłuży naszym pociechom ów mebel.

Najtańsze, jednoszafkowe nieduże biurko kosztuje ok. 135 zł. Zazwyczaj pod blatem z lewej strony znajduje się szuflada bądź półeczka, po prawej – wnęka lub szafka. Są również biurka jednoszafkowe z szufladami po lewej stronie. Te przeznaczone są dla osób leworęcznych. Większość biurek po obu stronach zabudowano płytą.

Więcej zapłacić trzeba za większe biurko dwuszafkowe – od 190 do 330 zł. Po jego obu stronach znajdują się szafki lub szuflady (biurka z szufladami są nieco droższe). W sklepach bez problemu można znaleźć biurka w różnych odcieniach brązu. Nieco trudniej kupić biurko czarne, gdyż kolor ten cieszy się największą popularnością wśród klientów.

W sklepach meblowych znajduje się bogaty wybór biurek pod komputer. Przed zakupem radzimy zastanowić się, gdyż nie wszystkie z nich są funkcjonalne. Są np. takie, w których nie przewidziano miejsca na stację dysków – chyba, że na poziomej półeczce we wnęce na krzesełko. Nazwę „biurko pod komputer" ma zaś usprawiedliwiać niewielka półeczka nad lewą stroną blatu. Praktyczne biurko pod komputer można kupić za ok. 250 zł. Pod blatem znajduje się wysuwana płyta na klawiaturę, nad nim, z boku – półeczka na monitor. Na dole, po prawej stronie umieszczono głęboką półkę, w którą można wsunąć komputer. Są też biurka z „korytkiem" przeznaczonym na obudowę typu „tower".

W malutkich pomieszczeniach sprawdzi się rozkładane biurko za ok. 120 zł. Blat opiera się na podpórce i można go opuścić do dołu.

Obrotowe krzesełko do biurka z regulacją wysokości i oparcia pod plecy kosztuje ok. 135 zł. Krzesełko obrotowe z poręczami na dłonie – ok. 160 zł.

(jg)



W jaki sposób można uczyć się efektywniej

Nie gubcie pereł

Już od dwóch lat funkcjonuje w Białymstoku Studium Doskonalenia Zdolności Poznawczych. Po rocznym kursie dzieci poprawiają się w nauce, kończą się ich kłopoty z ortografią. W ubiegłym roku w trzech białostockich szkołach kurs ukończyło po kilka grup dziecięcych i młodzieżowych.

Założenia studium oparte zostały na stwierdzeniu, że dotychczasowe metody uczenia w szkołach nie są wystarczające. Większość szkół nastawionych jest bowiem na egzekwowanie wiedzy od uczniów nie ucząc ich, jak ją zdobyć. Wiadomo jednak, że na skutek intensywnych ćwiczeń możliwości intelektualne ucznia mogą funkcjonować na znacznie wyższym poziomie.

Z pomocą dzieciom w podejmowaniu wysiłków dążących do osiągnięcia sukcesu przychodzą profesorowie z Uniwersytetu Gdańskiego i Warszawy. Utworzyli oni program Studium, skoncentrowany na bazie obszernej wiedzy, zgromadzonej dzięki długoletnim badaniom w zakresie rozwoju człowieka: procesów uczenia się i zapamiętywania. Program ten jest realizowany poprzez treningi w Studium Doskonalenia Zdolności Poznawczych (SDZP).

Podstawową zaletą programu są zawarte w nim ćwiczenia, stymulujące pamięć, uwagę, myśl i spostrzegawczość. Ćwiczenia zostały skonstruowane tak, aby rozwijać każdy z czterech wyżej wymienionych parametrów umysłu. Cały program sprofilowano tak, aby uczestnicy szkolenia mogli łatwo znajdować bezpośrednie odniesienia trenowanych umiejętności w sytuacjach szkolnych. Również materiał, na którym pracują dzieci, związany jest bezpośrednio z programem realizowanym na lekcjach. Zajęcia pozbawione są stresu związanego z odpytywaniem, klasówkami i jedynkami.

Trening taki pozwala na skrócenie czasu potrzebnego do przyswojenia materiału szkolnego. Przyczynia się on do ogólnego wzrostu zdolności do przyswajania dużej ilości materiału. Ponad połowa uczniów poprawia dzięki temu swoje wyniki w nauce, u większości znikają kłopoty z ortografią. Dzieci uczą się chętniej, gdyż wymaga to mniej wysiłku.

Obecnie na terenie całego kraju działa ok. 300 przedstawicieli studium. SDZP istnieje również w Białymstoku. W zajęciach biorą udział dzieci od III klasy podstawówki do III klasy szkoły średniej. O rekrutacji do Studium decyduje specjalny test. Kurs podstawowy trwa przez dziewięć miesięcy, zajęcia odbywają się dwa razy w tygodniu po dwie godziny lekcyjne. Po zakończeniu kursu podstawowego, można ukończyć II czteromiesięczny stopień kursu.

Grupy SDZP liczą po 15–18 osób, dzieci nie otrzymują ocen, a kończąc studium zdają coś w rodzaju egzaminu – testu.

Prowadzący kurs nauczyciele muszą ukończyć specjalne szkolenie i legitymować się odpowiednim certyfikatem.

BK

STUDIUM DOSKONALENIA ZDOLNOŚCI POZNAWCZYCH
TO
SKUTECZNE METODY DOSKONALENIA
❑ PAMIĘCI ❑ KONCENTRACJI ❑
❑ UWAGI ❑ MYŚLENIA LOGICZNEGO ❑
OFERTA DLA DZIECI I MŁODZIEŻY SZKÓŁ PODSTAWOWYCH KLASY IV-VIII
BLIŻSZE INFORMACJE:
❑ Szkoła Podstawowa nr 29, ul. Promienna, ✆ 51 15 05, Jadwiga Biedrycka,
❑ ul. Batalionów Chłopskich 16/12, ✆ 54 64 73
15260

AKADEMIA ASTROBIOLOGII
oddział Białystok prowadzi nabór na I rok, na kierunki
PARAPSYCHOLOGIA, ASTROPSYCHOLOGIA, ODNOWA PSYCHOBIOLOGICZNA,
nauka w systemie zaocznym
15279
STUDIO ASTROPSYCHOLOGII
UL.BERLINGA 10 lok.31 ☎ 532-413
Prowadzimy również sprzedaż artykułów i usług z kręgu ezoteryki, radiestezji, astrologii. Np. kamienie szlachetne i minerały, olejki aromatyczne, wahadełka, karty do tarota (i inne), kasety, kadzidełka oraz bogata literatura z tej dziedziny

WYDAWNICTWA AKCYDENSOWE OLSZTYN
SKLEP FIRMOWY
Białystok, ul. Rzemieślnicza 1, tel. 532-170, fax 533-498
oraz sklepy w
▶ Suwałkach, ul. PACA 5 G
▶ Ełku, ul. Gdańska 2
15100
POLECAJĄ ARTYKUŁY SZKOLNE I BIUROWE W CENACH HURTOWYCH

S.C. DaLen
ROK ZAŁOŻENIA 1990
teraz bliżej Ciebie
Galanteria i elektronika biurowa
Artykuły szkolne w tym najnowsze kolekcje Herlitz – Edwin i Sport
Druki akcydensowe
Meble biurowe
Zapraszamy do nowego sklepu BIURO TOP
przy ul. Krakowskiej 17, tel. 42-36-33
AGENCJA REKLAMOWA HOT

Wyższa Szkoła Dziennikarska w Warszawie
Instytut Nauk Politycznych w Białymstoku
POSIADA JESZCZE WOLNE MIEJSCA NA KIERUNKACH:
❑ Politologia (dzienna i zaoczna)
❑ Dziennikarstwo (zaoczne)
15068
Szczegółowe informacje - tel. 545-246

PRIMA
OŚRODEK NAUCZANIA JĘZYKÓW OBCYCH
Białystok, ul. Różana 7 m 3, tel. 614 148
zaprasza
NA KURSY JĘZYKÓW OBCYCH:
angielskiego i niemieckiego
zapisy: od 2 września w godz. 15-20
BIAŁYSTOK, UL. SIENKIEWICZA 55A
(DH "TRZY KŁOSY", IV P.), TEL. 753 540
15274

Dodatkowe miejsca w WSE
Wyższa Szkoła Ekonomiczna w Białymstoku przyjmuje dodatkowe zgłoszenia na I rok studiów dziennych i zaocznych na kierunek:
ekonomia z blokami specjalizacyjnymi - zarządzanie
finanse i bankowość, handel zagraniczny oraz gospodarka lokalna.
Nauka w szkole trwa 3 lata, absolwenci uzyskują dyplom ukończenia wyższych studiów zawodowych i tytuł licencjata.
Szczegółowych informacji udziela sekretariat WSE, Białystok, ul. Zwycięstwa 8, tel./fax 512-652, w godz. 11.00-15.00
15263

GAZETA współczesna

Okręgowa Spółdzielnia Mleczarska

w Augustowie

ogłasza

przetarg wg ofert pisemnych na sprzedaż samochodów marki:

1. Robur LD 3001 rok produkcji 1988 cena wywoławcza 4.500 zł + VAT

2. Robur LD 3001 rok produkcji 1987 cena wywoławcza 4.000 zł + VAT.

Samochody można oglądać w dni robocze w godz. od 7.00 do 15.00 na bazie transportu przy ul. Rajgrodzkiej 103. Pisemne oferty prosimy kierować pod adresem Okręgowa Spółdzielnia Mleczarska 16–300, Augustów ul. Zygmuntowska 1 do dnia 11.09.96 r.

Otwarcie oferty odbędzie się w dniu 12.09.96 r. o godz. 10.00 przy ul. Rajgrodzkiej 103 (baza transportu).

Przystępujący do przetargu winni wplacić wadium w wysokości 10% ceny wywoławczej.

Zastrzegamy prawo wyboru oferty.

(15240)

Zarząd Gminy Miłki

11–513 Miłki, ul. Mazurska 2 woj. suwalskie
tel. (0–878)11–060, 11–084, fax 11–007

ogłasza

przetarg nieograniczony na budowę IV etapu kanalizacji sanitarnej na odcinku Miłki–Staświny. Zakres robót przewiduje kolektory sanitarne grawitacyjne i tłoczne, 2 pompownie ścieków, roboty elektryczne w tym zasilenie i sterowanie pracą pompowni, roboty geodezyjne i dokumentacja powykonawcza.

Termin realizacji do 30 września 1997 r.

Wadium 10.000 PLN.

Specyfikację istotnych warunków zamówienia (cena 30 PLN) można odebrać w siedzibie Zamawiającego lub za zaliczeniem pocztowym. Uprawniony do kontaktów z oferentami – Bogdan Bojarski (tel. jw.).

Termin składania ofert upływa dnia 12 września 1996 r. o godz. 14.00. Otwarcie ofert nastąpi w dniu 13 września 1996 r. o godz. 10.00 w siedzibie Zamawiającego (pokój nr 8). Postępowanie prowadzone będzie z zastosowaniem preferencji krajowych.

W przetargu mogą brać udział Oferenci, którzy spełnią wymogi określone w specyfikacji istotnych warunków zamówienia.

PHU CHOINSKI PRZEDSIĘBIORSTWO HANDLOWO-USŁUGOWE
Hurtownia Materiałów Budowlanych
w Woli Zambrowskiej k. Zambrowa
tel./fax (0-86) 71-37-55



Od fundamentu po dach
Siding z USA
16 zł / 1m2 z VAT
Wyroby sprzedajemy w cenach producentów
ceny: hurtowe i detaliczne
Zapraszamy codziennie 7.00 - 17.00, sob. 7.00 - 14.00
Atrakcyjne upusty, zabezpieczamy transport.
14799

Ciągniki:
T–25A
URSUS
LTZ–55A (55KM – dwunapędowy)
ZETOR SERWIS, CZĘŚCI ZAMIENNE
do ciągników i kombajnów
korzystne raty min. wpłata 10%
okres spłaty do 5 lat
oprocentowanie 13% bez poręczycieli.
POM–SERWIS, Bielsk Podlaski
ul. 3 Maja 20, tel./fax 32–66.
(15166)

Urząd Celny w Białymstoku

ogłasza

sprzedaż „z wolnej ręki" niżej wymienionych towarów:

1. Naszyjniki z kamieni oraz bursztyn i wyroby z bursztynu oszacowane na łączną kwotę 45.100,79 zł (w tym podatek VAT)

– bursztyn w kawałkach	– 118,55 kg
– naszyjniki burszynowe	– 47,00 kg
– korale i naszyjniki burszynowe	– 98 szt.
– naszyjniki z pereł hodowlanych	– 636 szt.
– naszyjniki z kamieni różnych	– 3.600 szt.
– naszyjniki z imitacji korala	– 760 szt.

2. Monety srebrne i miedzioniklowe – 387 szt. oszacowane na łączną kwotę 895,00 zł (w tym podatek VAT) – portugalskie i byłego ZSRR.

3. Obiektywy szerokokątne FAN–1 – 37 szt. – oszacowane na łączną kwotę 1.850,00 zł (w tym podatek VAT).

4. Młynki do kawy elektryczne 412 szt., podgrzewacz do butelek dla niemowląt, maszynki do mielenia ręczne 8 szt. – oszacowane na łączną kwotę 7.509,60 zł (w tym podatek VAT).

5. Obuwie różne 113 par, paski do spodni 52 szt., bransolety do zegarków 288 szt., 3 szt. biblii – oszacowane na łączną kwotę 1.186,80 zł (w tym podatek VAT).

6. Wanny blaszane 2 szt., boazeria panelowa 6,48 mkw., płytki ceramiczne 23,10 mkw., zamki do drzwi 2 szt. – oszacowane na łączną kwotę 694,79 zł.

7. Noże i piły stalowe do drewna – kwota oszacowania 5.614,60 zł (w tym podatek VAT).

8. Przyrządy do drążenia otworów w owocach i warzywach 8.600 szt. – kwota oszacowania 1.376,00 zł (w tym podatek VAT).

9. Narzędzia i przyrządy tj.: klucze, pilniki, nożyce do blachy – kwota oszacowania 986,65 zł (w tym podatekVAT).

10. Części zamienne tj.: tłumik do sam. Toyota, zbiorniki paliwa do sam. Łada 2107, zbiornik paliwa do sam. Fiat 126p, zestaw tylnej osi hamowanej przyczepy prod. „Bergiske Ahsefa–fabrik", rozrusznik do ciągników prod. radz. 7 szt., tłoki do sam. Łada – 15 kpl, chłodnica do ciągnika Kirowiec – łączna kwota oszacowania 2.480,00 zł (w tym podatek VAT).

11. Sprężarki do lodówek 10 szt. – kwota oszacowania 600,00 zł (w tym podatekVAT). Oględziny towaru odbędą się w dniu 5.09.1996 r. w godz. 9.00–12.00 w Urzędzie Celnym w Białymstoku, ul. Ocotwa 2, pok. 112, gdzie można również uzyskać szczegółowe informacje o ilości i rodzaju towaru. Oferty z podaniem proponowanej ceny zakupu na poszczególne grupy towarów należy składać w zaklejonych i opieczętowanych kopertach w sekretariacie Urzędu Celnego do dnia 5.09.1996 r. z dopiskiem „oferta – poz ...".Warunkiem rozpatrzenia oferty będzie przedłożenie w siedzibie tut. Urzędu, pok. 112 w przeddzień rozpatrywania ofert zezwolenia na prowadzenie działalności handlowej. Warunkiem sprzedaży jest zapłata i odbiór towaru w terminie 7 dni od dnia zawiadomienia przez Urząd o przyjęciu oferty. Komisyjne rozpatrzenie ofert nastąpi w dniu 6.09.1996 r. Urząd nie odpowiada za wady ukryte towaru i zastrzega prawo wyboru oferenta.

(15259)

Okręgowa Dyrekcja Gospodarki Wodnej w Warszawie, Gospodarstwo Pomocnicze w Giżycku ul. Wodna nr 4

posiada do sprzedaży niżej wymienione środki trwałe:

1. żuraw samochodowy ŻS–4A rok prod. 1976 cena 2.750,00 zł
2. spycharka gąsienicowa T–100M rok prod. 1971 cena 2.750,00 zł
3. agregat prądotwórczy AP–63 rok prod. 1962 cena 675,00 zł
4. agregat pompowy AGRO900 rok prod. 1972 cena 75,00 zł
5. pchacz Mamry II 200 KM rok prod. 1976 cena 10.000,00 zł

Pisemne oferty należy składać w ciągu 7 dni od daty ukazania się ogłoszenia pod adres podanym wyżej.

(15257)

Rejon Energetyczny Białystok Teren

informuje

odbiorców energii elektrycznej o przerwach w dostawie, które wystąpią w niżej podanych terminach i wymienionych miejscowościach:

- w dn. 29.08.96 r. w godz. 17.00–20.00: os. Dąbrówka k.Wasilkowa,
- w dn. 3–04.09.96 r. w godz. 8.00–20.00: Białystok ul. Szosa Ełcka, Ogrody Działkowe k.PKP Bacieczki, kol. Porosły – odbiorcy zasilani ze stacji transf. obok PKP Bacieczki.

Ww. przerwy w dostawie energii elektrycznej spowodowane są remontem urządzeń energetycznych mającym na celu poprawę niezawodności zasilania.

Przepraszamy odbiorców za kłopoty spowodowane brakiem dopływu energii elektr.

Szczegółowych informacji udziela Rejonowa Dyspozycja Ruchu Białystok Teren tel. 329–105 czynny całą dobę oraz Posterunki Energetyczne obsługujące w.w. miejscowości.

(15277)

Rejon Energetyczny Łapy

informuje

odbiorców o przerwie w dostawie energii elektrycznej w miejscowościach:

– Tykocin kol. II, IV, Sierki kol. II w dniach 2– 4.09.96 r. oraz 16– 18.09.96 r. w godz. 8.00– 15.00;

– Zajki, Zajki Pompownia, Sępiki, Szafranki, Słomianka, Łazy Duże w dniach 5– 11.09.96 r. oraz w dniu 13.09.96 r. w godz. 8.00–15.00;

– Tatary, Piaski, Żuki I, II, Łaziuki, Kiślaki, Krosny, Kulesze Chobotki kol. w dniach 5–9.09.96 r. oraz w dniu 13.09.96 r. w godz. 8.00–15.00;

– Stelmachowo PGR, Stelmachowo Osiedle w dniach 16– 20.09.96 r. w godz. 8.00–15.00;

– Stelmachowo, Broniszewo I, II, Tykocin kol. Ia, Tykocin kol. I, II, III w dniach 16– 18.09.96 r. w godz. 8.00–15.00.

W.w. przerwy podyktowane są remontem urządzeń elektroenergetycznych.

Bliższych informacji udziela Rejon Energetyczny Łapy, tel. 22–01.

(15252)

POLONEZY
CARO, VAN bez VAT-u
TRUCKI
wszystkie typy
TOP MOTORS
Białystok
ul. Wierzbowa 10, tel. 516-815, 522-907
ul. Składowa 7, tel./fax 44-16-31, tel. 44-17-02
14663
INWESTOR LEASING
Białystok, tel. 421-681 w. 21, 446-355

Rejon Energetyczny Bielsk Podlaski

informuje

o planowanych przerwach w dostawie energii elektrycznej w Siemiatyczach

☆ dn. 2 i 3.09.1996 r. w godz. 7.30–17.00 dla ul. Annopolskiej i w godz. 7.30–9.00, 15.00–17.00 dla ul. 11 Listopada na odcinku od ul. Żeromskigo do świetlicy.

(15278)

Rejon Energetyczny Łomża

informuje

o planowanych przerwach w dostawie energii elektrycznej w godz. od 7.30 do 17.00:

1. w dniu 2 i 3.09.1996 r. dla odbiorców zamieszkałych w **Grajewie** przy ulicy: Słonecznej, Przygodowej, Baśniowej, Lirycznej, Łąkowej, Konopskiej;

2. w dniu 3 i 5.09.1996 r. dla odbiorców zamieszkałych w miejscowości Zabiele i Zabiele Zakaleń.

3. w dniu 6 i 9.09.1996 r. dla odbiorców zamieszkałych w **Grajewie** przy ulicy: Kolejowej, Konopskiej (od przejazdu kolejowego do młynu).

Wyłączenie jest spowodowane koniecznością przeprowadzenia robót związanych z konserwacją urządzeń energetycznych. Bliższych informacji udziela RE Łomża tel. 16–34–61 w. 268.

(15253)

Przyjmujemy ogłoszenia do gazety
RZECZPOSPOLITA
Biura Reklam i Ogłoszeń "Gazety Współczesnej"
Białystok, ul. Suraska 1, tel. 42-51-16
Łomża, Al. Legionów 7, tel. 16-56-97
Suwałki, ul. Kościuszki 32, tel. 66-57-26
Giżycko, ul. Pocztowa 3, tel. 52-80

POLMOZBYT - BIAŁYSTOK



14976

ZAPRASZA

DO SWOICH SALONÓW SAMOCHODOWYCH

Al. 1000-lecia PP 8, ul. Zwycięstwa 10, tel. 754-550, 512-601

BIAŁOSTOCKA CENTRALA
MATERIAŁÓW BUDOWLANYCH SP. Z O.O.

BCMB
rok zał. 1945

SIEDZIBA ZARZĄDU
15-092 Białystok, ul. Sienkiewicza 1/1
tel. (0-85) 415-217, tel./fax (0-85) 415-510
DZIAŁ ZAOPATRZENIA I MARKETINGU
15-657 Białystok, ul. Ks. J. Popiełuszki 115
tel. (0-85) 615-565, tel./fax (0-85) 615-464



Rozszerzony asortyment:

- pokrycia dachowe w tym blachy powlekane szwedzkie
- system ociepleń budynków na zewnątrz firmy ATLAS
- superbruk, płytki chodnikowe, krawężniki i obrzeża
- stolarka budowlana STOLBUD i inna
- bloczki gazobetonowe YTONG
- cegły ceramiczne, klinkierowe i inne
- płytki elewacyjne, fas. krajowe, import
- glazury polskie i importowane (OPOCZNO, PILCH, hiszpańskie)
- armatura Kraków, Jordanów i importowane
- grzejniki alum. polskie i włoskie,
- instalacje sanitarne PVC i CPVC
- płyty z wełny mineralnej
- SIDING - elewacje PCV

Przyjdź, zobacz, wybierz, a na pewno kupisz!

15241

15130

HG
PHU "HYDROG"
15-620 Białystok, ul. Elewatorska 29
tel./fax (0-85) 510-223

SPRZEDAŻ:
- *części zamiennych do maszyn budowlanych i wózków widłowych*
- *elementów hydrauliki siłowej (pompy, rozdzielacze, cylindry, przewody, uszczelki)*

USŁUGI:
- *regeneracja elementów hydrauliki*
- *naprawa maszyn budowlanych i wózków widłowych*
- *montaż i serwis żurawi HIAB*





WAREX
Ignatki, k. Białegostoku
631-033, 632-619
Producent Betonowych Bloczków Fundamentowych
38x25x12
ciężar 26 kg
cena - 1,20 zł + VAT
Niemiecka technologia za przystępną cenę
ZAPEWNIAMY TRANSPORT
ZAPRASZAMY w godz.: 7⁰⁰ - 16⁰⁰

14654

---

mirpol
15-620 Białystok
ul. Elewatorska 29 · tel. 513-743
ul. Plażowa 2 · tel. 412-003
SKUP ZŁOMU STALOWEGO
w cenie od 80 do 150 zł/t
Większe ilości odbieramy własnym transportem.

14615

MATERIAŁY TERMOIZOLACYJNE

wełny ROCKWOOL	2,30 zł/m²
styropian	75 zł/m³

ceny bez VAT

Pn-pt 8.00-16.00, sob. 8.00-13.00
Korzystne rabaty, transport do odbiorcy

PREFBUD 15-182 Białystok
ul. 27 Lipca 62 • tel/fax 539-281

ZA TREŚĆ REKLAM I OGŁOSZEŃ REDAKCJA NIE ODPOWIADA

Kompletne wyposażenie
ŁAZIENEK
baterie • kabiny • galanteria
PREFBUD ul. Zwycięstwa 8E, tel. 518-207

15496

WAREX
Ignatki, k. Białegostoku
631-033, 632-619
Oferuje hurtowo i detalicznie
cement worki

gipsy, płyty	Cegły:
akcesoria	szamotowe
papy, lepik, wapno	palone zwykłe
wełna, maty	klinkierowe
styropian	● Gozdnica
dachówka ceramiczna	● Boral Polska
stal żebrowana	● Gumkowski
walcówka, ościeżnice	● Jopek
gresy, piaskowiec	● Lode
bloczki fundamentowe	okna VELUX
	stolarka wewnętrzna

INNE MATERIAŁY BUDOWLANE
WĘGIEL, KOKS, NAWOZY
ZAPEWNIAMY TRANSPORT
14653
ZAPRASZAMY
w godz.: 7⁰⁰ - 16⁰⁰

WAKACYJNA OBNIŻKA CEN
tylko do końca sierpnia

RYNNY PLASTIKOWE I PŁYTY ONDULINE
o 10% taniej

KOŃCÓWKI MAGAZYNOWE
o 20% taniej

POZOSTAŁE MATERIAŁY
do 5% taniej

"NIE PRZEGAP OKAZJI!"

MODERN BUD

Białystok, ul. Wysockiego 69, tel/fax (085) 750-770
Łomża, Al. Legionów 148, tel. (086) 186-964
Suwałki, ul. Szkolna 8, tel. (087) 664-040

15131

CEMENT
dystrybutor cementowni "Chełm"
cegła klinkierowa,
wapno, gipsy,
szpachla,
papa, lepik, abizol,
płyta gipsowa
– akcesoria
wełna mineralna,
styropian,
nawozy, mieszanki,
węgiel, koks, miał

Dealer Nadwiślańskiej Spółki Węglowej
Ceny hurtowe i detaliczne zapewniamy transport

P.W. BAZAROL s.c.
Księżyno, ul. Alberta 6
tel. 632-289

P.W. BAZAROL s.c.

15143

OGŁOSZENIA i REKLAMY

GAZETA współczesna

- **Augustów,** Rynek Zygmunta Augusta 7, tel. (0-119) 36-31 - Sklep Wielobranżowy
- **Augustów**, Rynek Zygmunta Augusta 27, tel. (0-119) 34-51, fax 37-33
- **Białystok,** ul. Suraska 1, tel./fax (0-85) 42-51-16 - Biuro Ogłoszeń "GAZETY WSPÓŁCZESNEJ"
- **Bielsk Podlaski,** ul. Widowska 4, tel./fax (0-834) 35-22 - "KONZEPTION II"
- **Ełk**, ul. Małeckich 2, tel. (0-87) 10-85-05, Mazurska Regionalna Izba Gospodarcza
- **Giżycko,** ul. Pocztowa 3, tel. (0-878) 52-80 - Oddział "GAZETY WSPÓŁCZESNEJ"
- **Grajewo,** ul. Piłsudskiego 6/7, tel./fax (0-86) 72-26-23, "UNIVERS"
- **Hajnówka,** ul. Buczka 2, (0-835) 31-88, Usługi komputerowe
- **Łomża,** Al. Legionów 7, tel./fax (851) 16-56-97 - Oddział "GAZETY WSPÓŁCZESNEJ"
- **Olecko,** ul. Pl. Wolności 13, tel. (0-116) 21-63, - Sklep "U JANKA"
- **Pisz,** ul. Okopowa 3a, tel. (0-117) 329-61 - BP "ORBIS"
- **Siemiatycze,** ul. Pałacowa 18, tel. 55-31-41, B. Śliwińska
- **Sokółka,** ul. Ściegiennego 16 B, tel./fax (11) 41-89 - "MAKLER" Biuro Pośrednictwa Nieruchomości
- **Suwałki,** ul. Kościuszki 32, tel./fax (0-87) 66-57-26 - Oddział "GAZETY WSPÓŁCZESNEJ"
- **Węgorzewo,** ul. 3 Maja 10, tel. (0-117) 727-46 - "EKOMAZUR"
- **Wysokie Mazowieckie,** ul. Długa 22, tel. 75-24-08 - Wypożyczalnia kaset wideo
- **Zambrów,** Al. Wojska Polskiego 37c, tel. (0-86) 71-27-99 - MOK
- **Zambrów,** Al. Wojska Polskiego 22, tel./fax (0-86) 71-25-25 - "GLOBTOUR"



Zapraszamy

PRACA

ZATRUDNIĘ

AUSTRIACKA firma poszukuje pracowników na samodzielne stanowiska. Możliwość meldunku i konta w Wiedniu, ☎(085)534-664 po 19.00. 43440

INSTRUKTORA jazdy konnej. ☎(0-85)448-614, ☎420-755. 43130

MAGISTRA farmacji do prowadzenia apteki. Mieszkanie zapewnione. ☎(0-86)771-543. 42905

OPIEKUNKĘ do 2 dzieci. ☎619-492. 43359

PRZYJMĘ fryzjerkę, Wysokie Mazowieckie, ☎(086)75-28-16. Po 17.00 ☎(086)75-39-66. 42437

RENCISTĘ -wulkanizacja, serwis ogumienie, ☎(0-87)66-36-87. 42736

RESTAURACJA zatrudni: kucharzy i prezentera. ☎42-80-42. 43418

SAMODZIELNYM brygadom lub zakładom budowlanym zlecimy wykonawstwo robót budowlano - montażowych. Kontakt, ☎(0-87)151-142. 43133

STOLARZA, ☎192-829 43357

STOLARZ konserwator mebli zabytkowych, ☎52-47-08. 42868

MIĘDZYNARODOWA GRUPA WYDAWNICZA

zatrudni przedstawicieli handlowych na terenie województwa suwalskiego

WYMAGANIA:

- ❑ wiek 25-50 lat
- ❑ dyspozycyjność
- ❑ samochód
- ❑ tel. domowy mile widziany

PROPONUJEMY:

- ❑ atrakcyjne wynagrodzenie, zależne od efektów pracy
- ❑ dużą samodzielność i niezależność w pracy

✆ (0-85) 32 33 86 Białystok

SPOTKANIE INFORMACYJNE w dniu 29.08.96 r. o godz. 10.00 Suwałki, ul. Utrata 9 p., 312 (WZ.Wet.)

15234

UCZNIA młodocianego do stolarni, ☎192-829. 43358

USA -WIZY, ☎089-273007. 40938

ZATRUDNIĘ brygadzistę robót drogowych. Wymagana umiejętność układania Polbruku. ☎42-41-14, godz. 8.00-9.00. 43479

ZATRUDNIĘ dwoje oborowych. ☎(0-86)71-48-37. 42618

ZATRUDNIĘ osoby znające języki obce, ☎(0-86)78-21-65 wieczorem. 43235

SZUKAM PRACY

ZE znajomością języka włoskiego, ☎30-26-36. 43355

NIERUCHOMOŚCI

AGENCJE

"(0-85)325-681": Biuro Rzeczoznawcy, Warszawska 40. 38268

"DOMINIUM" NIERUCHOMOŚCI -WYNAJEM. Lipowa 4, ☎416-842. 27435

AGENCJA "Pośrednik" Nieruchomości -Wynajem, ☎421-930. 41435

EŁK "LOKUM" nieruchomości (11.00-17.00). ☎(0-87)10-17-01. 42690

GRAJEWO "UNIVERS" Nieruchomości, Piłsudskiego 6/7. 43482

GRAJEWO Agencja "UNIVERS" Nieruchomości, ☎(08672)26-23. 43481

PODLASKA Agencja Nieruchomości. Wyszyńskiego 3, ☎42-89-17. 38381

KUPIĘ

DOM drewniany do kapitalnego remontu lub działkę do 600 mkw. Białystok lub okolice, ☎(0-87)10-34-22. 42894

WILLĘ do 50.000 USD. Oferty Biuro Ogłoszeń "43350". 43350

SPRZEDAM

11 HA nad jeziorem, Golubki. ☎(0-116)66-23. 42505

32,5 mkw., dwupokojowe, własnościowe z telefonem, oś. Piasta, ☎41-60-64. 43345

37 mkw. Białystok, Pułaskiego, ☎(11)36-02. 42597

BUDYNEK mieszkalny warsztatowy, 300 mkw. ☎(0-86)71-17-83. 42937

DOM, budynki gospodarcze. Wilkasy 17. ☎(0-116)47-52. 43397

DOM, stan surowy zamknięty, na działce 0,34 ha - las, nad Narwią, koło ujścia Biebrzy. Łomża, ☎(0-86)188-919, po 19.00. 43384

DOM częściowo wykończony, Wąsosz, ☎(0-87)10-58-44. 43181

DOM drewniany do rozbiórki. ☎753-049. 43378

DOM murowany, ogród, działka budowlana, Kolno, Sienkiewicza 10a, ☎78-27-80. 43237

DOM niewykończony, budynek gospodarczy, działka 3400 kmw. Zambrów, ☎(0-86)71-30-45. 42729

DOM nowy, parterowy. Łapy Osse, Suraska 37. 43234

DOM piętrowy, Grajewo, Wilczewo 69. 42956

DOM z działką 7 km od Białegostoku. ☎614-195. 43281

DZIAŁKA budowlana. Bielsk Podlaski, ☎30-27-86. 42967

DZIAŁKĘ rekreacyjną -Baliki k. Nowogrodu w zagospodarowanym kompleksie, ☎(0-85)44-50-80, 51-00-41. 43356

DZIAŁKI: Zalew Siemianówka. Hajnówka, 2400 mkw. -zamiana, tanio, ☎326-047. 42848

DZIAŁKI koło Rajgrodu, ☎(0-86)186-045. 42861

GOSPODARSTWO 17 ha. Gołdap, ☎(0-87)150-929. 42945

GOSPODARSTWO rolne (7,5 ha) z zabudowaniami, Kamińskie, gm. Grabowo, Jarosław Siedlecki. 42966

LOKAL handlowy. ☎533-007, 54-12-16, 42-26-20. 43030

M-3, 40 mkw. (Piłsudskiego). ☎523-405. 43411

M-5 w Biebrzy, Grajewo, ☎(08672)34-37. 42957

MIESZKANIE 48 mkw. w Zambrowie, ☎(086)71-13-98, 71-47-21, 71-82-35. 43213

MIESZKANIE 60 mkw. Czarna Białostocka, Sienkiewicza 20/8. (8.00 -20.00). 43442

NOWY dom, działka -Suchowola, ☎(0-85)52-30-37. 42962

ROZPOCZĘTĄ budowę, ☎(0-87)67-55-14. 42735

SKLEPIK -lodziarnię (siła, kanalizacja, telefon), dobra lokalizacja, ☎(0-85)44-50-80, ☎(0-85)51-00-41. 43354

SPRZEDAM dom. Ełk, (0-87)10-76-15. 42258

SPRZEDAM dom. Łomża, Miła 12. 43401

SPRZEDAM dom do wykończenia w Giżycku, ☎(0-8984)67-31, 45-69 7.00 -17.00. 42949

SPRZEDAM działki budowlane w Sokółce, ☎31-10. 42283

SPRZEDAM lub wynajmę sklep spożywczy. Grajewo, ☎(0-8672)24-02. 42257

ZADBANE gospodarstwo rolne, maszyny. Rogowski, Borki k.Ełku, 19-322 Bajtkowo. 43331

DOM, stan surowy. Supraśl, ☎752-338. 42891

POSZUKUJĘ

KAWALERKA (samotny), Białystok. ☎16-20-22. 43104

WYNAJMĘ

HALĘ 65 -200 mkw., ☎(0-86)78-37-89. 41754

KAWALERKA do wynajęcia, centrum, ☎54-55-12. 43049

LOKAL -Bema -Rzemieślnik, ☎324-165. 43348

LOKAL w pawilonie, centrum -do wynajęcia, ☎434-133 po 18.00. 43391

POMIESZCZENIE magazynowe o pow. 540 mkw., ☎522-913 (8.00 -17.00). 41711

STANCJA studencka, centrum. ☎424-936 wieczorem. 43434

USŁUGI

BUDOWA,REMONT

BUDOWNICTWO drewniane, szkieletowe, więźby dachowe, montaż sidingu. ☎410-966 (wieczorem). 43400

DRZWI, parapety, kuchnie na zamówienie, ☎510-936. 41256

LASTRYKO. ☎452-585, ☎546-574.

ŁADOWARKI, KOPARKI -WYWROTKI, SPYCHARKI, ☎530-157. 42097

MOZAIKA sześciokątna, grubość 12 mm, klasa I, cena od 19 zł, ☎(0834)26-24. 37942

PROFESJONALNE, kompleksowe wykonawstwo prac remontowo -budowlanych... "ZIBI", ☎761-371 (10.00 -17.00). 42206

SIDING, montaż "Konsid" FHU, Sokółka, ☎ (11)49-14. 42773

STOLARSTWO, drzwi, pawlacze, mozaika, ☎444-015. 43341

TYNKI, docieplanie, ☎519-452. 43474

WYKONAM projekty budowlane. Białystok, ☎752-338. 42889

AGD, RTV

AUTOMATYCZNE pralki -naprawa. ☎444-610 (gwarancja). 42089

TRANSPORT

AUTOHOLOWANIE, ☎75-18-49, ☎32-81-74. 41028

BUS -tanio, ☎75-15-54. 42616

MERCEDESY 2,5 -5 ton, ☎542-104. 41588

NAPRAWA: Star, Jelcz, Żuk, Nysa, ☎539-411. 40114

VOLVO 4-10 t, winda, ☎425-762. 42948

WYPOŻYCZAM Lawetę, ☎(0-86)77-58-63. 43038

ŻWIR, ☎326-717. 42360

INNE

AUTOALARMY. ☎445-878. 43364

AUTOWYPOŻYCZALNIA, Suwałki ☎090265-849. 40489

BASENY domowe, ogrodowe -montaż, sprzedaż. AKWA-BUD, ☎762-404. 40661

DEZYNSEKCJA -usługi -sprzedaż, "Agropest", ☎522-743.

DRZWI WZMOCNIONE, ANTYWŁAMANIOWE, ZAMKI, MONTAŻ, CENTRUM TECHNIKI ZABEZPIECZENIA MIENIA, ☎539-036. 40631

EXPRES -Optyk, solidnie. Św. Rocha "Rzemieślnik-II" 42908

GLAZURNIK. Gm. Krasnopol, ☎(0-87)164-145. 42943

INSTALACJA c.o., wod.-kan., centralne odkurzanie, ☎762-404. 40662

MASZYNOPISANIE komputerowe, oprawianie, ksero, laminowanie. Rocha 10/201, "PASAŻ", ☎445-915. 43447

PRZEPROWADZKI, transport, kontener 15 m3, ☎617-345. 42699

ROLETY okienne przeciwsłoneczne, dekoracyjne, ☎616-644. 43340

SZYCIE, przeróbki futer, ☎610-418. 41132

SZYCIE kożuchów, futer, ☎435-796. 43132

TAPICERKA, ☎43-14-73. 41327

AUTO-MOTO

KUPIĘ

126P do 2000,-, ☎632-617 po 18.00. 43349

AUTO-SZROT skup aut powypadkowych, złomowanych. Sprzedaż części. Nowa Wieś Ełcka, ☎(087)19-73-84. 41001

AUTOKOMIS "WaZ". Zwycięstwa 10. Skup -Zamiany -Raty. 40955

KAROSERIĘ cinquecento lub na części. ☎111-329. 43096

MERCEDESA busa lub skrzyniowego. ☎755-618. 43098

POWYPADKOWY, uszkodzony -kupię. ☎111-329. 43034

PRZYPADKOWO uszkodzone -kupię. ☎11-51-74. 42712

SILNIKI: S-231, 1HC-15 K.M. ☎(086)78-28-10. 43101

VECTRĘ, rozbitą, spalone części. ☎(085)15-28-90. 43085

SPRZEDAM

125P (1984), stan dobry, ☎556-825. 42601

125P (1991) wiśniowy, stan bardzo dobry. Ełk, ☎(0-87)10-43-04 po 16.00. 43182

126, cena 1.900,- (1982), ☎(0-85)11-38-49. 43109

126P (1989). Łomża, ☎(086)16-03-05. 43404

126P (1993) zielony, bdb. ☎(0-86)18-05-79. 43415

126P EL, czerwiec 1995, niebieski, Grajewo, ☎(08672)37-70. 43058

29 rat poloneza caro, ☎(086)75-24-08. 43062

ALTERNATORY, rozruszniki, nowe i regenerowane części do aut zachodnich. Suwałki, Kościuszki 37. 40221

AUDI 100 (1989), pełne wyposażenie, przyczepa campingowa, dł. 5 m, ☎(0-119)43-555. 43347

FIAT
126 el
w sierpniu w
KONRYSIE
z pakietem promocyjnym
KONRYS
Białystok, ul. Zwycięstwa 8F, tel. 516-364, 516-444
15217

AUDI 100D (1986) lekko uszkodzony przód. Suchowola, Ogrodowa 8. 43195

AUDI 5000S (1986), klimatyzacja. ☎186-262. 43245

AUDI 80 (1991), ☎(0-119)45-133. 42549

AUDI 80 (1993 /94), ☎519-380.

AUTO Komis Hotel "Leśny", Zwycięstwa 77 przyjmuje samochody. Sprzedaż -kupno -zamiana -raty -PTS, ☎511-641. 41930

BARAKOWÓZ. Klepacki, Knyszyn, Grodzieńska 111. 43066

BLACHARKA, szyby, podzespoły: oki, niwy, moskwicza, tawrii, łady. ☎(0-85)44-17-19. 43185

BMW 318i (1989). Grajewo, ☎(0-86)72-26-14. 42885

BMW 325 kombi (1989), stan idealny. Łomża ☎160-960. 43004

CHEVROLET lumina (3,8) (1993), 7-osobowy, 12000 USD+cło, ☎322-705, 761-446. 43276

CINQUECENTO 700, (X, 1993), ☎(0-86)754-964. 42717

DACIĘ 1310 (IV,1984) -tanio, ☎534-595. 43229

DAIHATSU Charade (1984) 1000. ☎(0-87)66-54-65. 43395

ETZ 150 -pilnie. ☎197-512. 42537

FIAT 126 (1989), 4.150 PLN, ☎539-755. 43112

FIAT 126p (1990), 4,7 zł. ☎(0-87)666-264. 43393

FORD escort (1981), białe tablice. ☎(0-85)192-208 (wieczorem). 43410

FORD Orion 1,6D GHIA (1988), alarm, 16.700,-. Ełk, ☎(0-87)10-36-89. 43307

FORD sierra, 2,0i (XII, 1988), ☎43-46-49. 42912

FIAT
126; Cinquecento 700 young, 900, Soprting, Uno, Bravo, Brava
• Fiat assistance 24-h (pomoc drogowa) • pełny wybór • atrakcyjne ceny • w rozliczeniu samochód używany • kredyt na miejscu w ciągu 60 minut • ubezpieczenia w PZU i Warcie za 24% pełnej składki • rabat na usługi serwisowe. • zabezpieczenia antykradzieżowe (ZAKŁAD NAJWYŻSZEGO ZAUFANIA)
POLMOZBYT
Białystok, ul. Zwycięstwa 10, tel. 512-540, 517-332
15119

FIAT PUNTO
CENA STOP
Dodatkowo rabat do 6 tys. PLN - na przedpłatę
- ❑ natychmiastowy odbiór
- ❑ w rozliczeniu przyjmiemy samochody używane
- ❑ kredyt załatwiamy na miejscu w ciągu 60 minut
- ❑ ubezpieczenia w PZU i Warcie za 1000 zł
- ❑ rabat na usługi serwisowe
- ❑ zabezpieczenia antykradzieżowe

(ZAKŁAD NAJWYŻSZEGO ZAUFANIA)
POLMOZBYT
Białystok, ul. Zwycięstwa 10, tel. 512-540, 517-332
15120

FORD sierra 1,8TD (1991), 519-784. 43051

FORD sierra 2,3 (1985), ☎(0-116)395-72. 42849

FORD transit (1987), 9-osobowy, przedłużany, podwyższany. ☎(0-85)16-23-78. 43301

FORD Windstar-LX, VAN, nowy, ☎(0-85)416-857. 43048

FSO 1500 (1986), ☎614-498. 43099

FSO kombi (1989). Augustów, ☎38-44. 43116

HONDA civic (1996) pięciodrzwiowa. ☎523-468. 43254

HYUNDAI H-100 2,5 diesel, dostawczy, furgon (1994). ☎(0-90)265-446. 43171

KAMAZA na części sprzedam, ☎538-214 po 16.00. 43073

LAGUNA 1,8 (1994) 37.000,- ☎(0-85)15-28-90. 43151

LIOW 100.05 Turbo (1980). Dzięciołowo 2, gm. Jaświły. 43311

MAZDA-626 cronos-LX, bogate wyposażenie. ☎(0-85)416-857. 43154

MAZDA 626 (1992/93). ☎(0-119)53-39. 43157

MAZDA 626 pełne wyposażenie (1995), lub zamienię na tańszy. ☎(0835)28-10. 43137

MERCEDES 190D (1991,XI), stan idealny, Ełk, ☎(087)10-98-69. 42796

MERCEDES 310D, (1991) lub zamienię na osobowy, tańszy. ☎538-296. 42959

MOSKWICZ aleko, silnik Łady 1,6 (1990). ☎(-86)18-18-88. 43405

NACZEPA 10 t (1986), 2.800,-. Wasilków, E.Plater 3/34. 43302

NEWADA 21TD (1987) 16.000,-. ☎(0-85)11-38-49. 43256

NISSAN primera (1995). ☎(090)265-446. 43148

NISSAN sunny 1,6 (1990). ☎43-46-49. 42942

OMEGA kombi 2,3D (1988). ☎(0-86)17-60-81. 43258

OPEL kadett combi 1,7D (1991). ☎(0-87)66-54-65. 43398

OPEL vectra (1995), ☎(0-8672)38-15, (0-8672)35-23. 43466

OPLA kadeta 1,3 (1989) ☎(087)10-94-83. 43288

PILNIE sprzedam Ładę 2107, pierwszy właściciel, (1992). ☎530-680. 43326

POLONEZ (1996), szary metalik. ☎(0-87)66-74-87. 43392

POLONEZ 1,4 MPi (ROVER) ☎755-355. 43162

POLONEZ 1,9 GLD (1992). ☎(0-116)2467. 43231

POLONEZA caro (1995) na gwarancji -sprzedam. Suwałki, ☎(0-87)66-22-19. 43217

POLONEZ caro (1991), bordowy, ☎(0-85)555-478. 43039

POLONEZ caro (1993). ☎115-549. 43022

POLONEZ caro (1995). Racibory Stare 8, gm. Sokoły ☎245. 43295

POLONEZ caro 1,5GLI (1994) grafit metalik, Grajewo, ☎(08672)74-03. 43059

POLONEZ caro składak (1995), stan bdb, pełna dokumentacja, ☎(0-87)67-52-53. 42850

POLONEZY nowe, używane. "AUTOKOMIS". Rowery, raty (PTS) do 7 lat, pierwsza wpłata 10%. Kupno -zamiany. Botaniczna, ☎44-55-48; Orzeszkowej 32, ☎410-465.

POLSKIE OPONY, PEŁNY WYBÓR, WYWAŻANIE GRATIS! DO FSO-99 ZŁ. UNIMOT ☎42-63-58. 40845

PONTIAC fiero (1986), czarny. ☎452-622. 43294

PRZYCZEPA oplandekowana 12 ton, ☎(0-87)66-59-83. 43014

PRZYCZEPĘ 12 ton. (0-87)66-55-83. 43013

PRZYCZEPKA bagażowa, ☎516-522 po 17.00. 42476

BIURO REKLAM I OGŁOSZEŃ
BIAŁYSTOK • UL. SURASKA 1 • TEL./FAX 425-116
CZYNNE:
CODZIENNIE W GODZ. 7.30-17.30 SOBOTY W GODZ. 10.00-15.00

PRZYCZEPKA bagażowa, kryta. Łomża, ☎187-830.
43406

PRZYCZEPY D-50 (HL-8011) do remontu. Klepacki, Knyszyn, Grodzieńska 111.
43061

PUNTO (1995), ☎61-20-20.
43475

RADIOODTWARZACZ samochodowy Sony, Pioneer, Alpine, Panasonic, Kenwood. ☎329-731.
43192

RENAULT 9 (1983) 1,4L. ☎(0-86)18-24-96.
43249

RENAULT trafic 2,1D (1987). ☎(0-87)66-54-65.
43396

SILNIK SW400 po naprawie. ☎614-195.
43188

SKODĘ 105l (1988), Lipsk, ☎43-901 po 16.00.
42938

SPRZEDAM lub zamienię na mniejszy fiat croma (1987/94), cena 12.000,-, ☎448-277.
43343

STAR 200 chłodnia. Białystok, ☎196-254.
43298

STAR 200 z przyczepą (1983) oplandekowany. ☎11-30-18 po 20.00.
43243

STAR 266 do dłużycy leśnej, ☎(086)18-12-27.
43210

STAR 28 szafa po remoncie. ☎614-195.
43297

TOYOTA camry (1988), 145 mln. (0-86)18-16-84.
43168

TOYOTA camry (1992), bezwypadkowa. ☎(0-86)18-37-54.
43156

TOYOTA carina 1,6GLi (1993,XI), ☎(0-90)265-446.
42372

TOYOTA carina 1,6 GLI (1993).11), automat, pełna elektryka. ☎(090)265-446.
43169

TOYOTA corolla (1990) diesel, kupiona w Polsce, zadbana. ☎(0-86)18-37-54, ☎090630997.
43161

VOLKSWAGEN LT-35 (1988) bus. ☎(0-86)75-47-43.
43264

VW golf TD (1991). ☎(0-87)10-94-83.
43274

WARTBURGA 1300 kombi 95 mln. ☎188-672.
43262

WENTYLATORY turbinowe, rampę samochodową, szyby Żuk, żaglówkę "Bez II", 632-797.
42458

WV passat (1989), bezwypadkowy. ☎(0-86)18-37-54.
43267

❒ NAPRAWY

AUTOKLIMATYZACJA -naprawa. Fabryczna 2A, ☎443-627.
43123

MONTAŻ, sprzedaż szyb samochodowych, Białystok, Armii Ludowej 23, ☎539-607.
41860

SZLIFOWANIE wałów korbowych i cylindrów. Ekspresowa usługa. Cena konkurencyjna, faktura VAT. Białystok, ul. Zwycięstwa 47 (teren Centrali Rybnej) godz. 8.00 -16.00.
42438

TŁUMIKI, katalizatory, amortyzatory. Fabryczna, ☎751-625.
40425

ZAKŁAD Mechanika -Lakiernictwo, Opel, Volkswagen, inne, ul. Zielna 1.
42460

❒ AUTOALARMY

ALAR -alarmy, autoalarmy PRESTIGE, immobilisery, blokady, radiomontaż, ☎44-66-00.
41282

ALARMY, Auto-Komis, immobilizery, radiomontaż, solidnie, wieczysta gwarancja. ZBIGMAR, Dąbrowskiego 20, ☎(0-85)536-892, ☎090263697.
42272

ALARMY- autoalarmy- podnośniki szyb- centralzamki- głośniki. Lipowa 28A, ☎445-130.
41433

ALARMY- systemy alarmowe- autoalarmy. ☎445-130.
41432

AUTOALARMY -Zakład Najwyższego Zaufania - inż. Sosnowski, ☎511-473.
39494

AUTOALARMY. ☎445-878.
43366

❒ INNE

ALARMY- systemy alarmowe- autoalarmy. ☎445-130.
41431



AUTO- BAKARA części karoseryjne, oświetlenie, chłodnice, inne. ☎44-13-70(10.00-18.00).
43193

POŚREDNICTWO, sprzedaż, transport lawetą z Belgii. Auto -Import, ☎(0-86)16-26-30.
42856

BIZNES

"(0-85)325-681": Biuro Rzeczoznawcy, Warszawska 40.
38266

"085-325-681", RZECZOZNAWCY...
22758

BIZNESPLANY, porady kredytowe. Łomża, ☎16-46-82.
43003

PRODUCENT opakowań jubilerskich najtaniej, ☎(0-87)10-98-98.
40798

WYPOŻYCZALNIĘ kaset wideo w Białymstoku sprzedam, ☎76-14-66 po 20.00.
42993

UBEZPIECZENIA

"(0-85)325-681-TUK", 327-743, Białystok, Warszawska 40.
41106

"(0-85)325-681-TUK", 327-743, Białystok, Warszawska 40.
42860

NAUKA

KURS usługowego prowadzenia księgowości, ☎416-137.
41227

POLICEALNE Studium Ekonomiczne dla Dorosłych WIG prowadzi dodatkowy nabór (uprawnienia szkoły publicznej). Białystok, Ciepła 40, p. 2, ☎751-351.
42564

SPOŁECZNE Liceum Ekonomiczne WIG prowadzi dodatkowy nabór (uprawnienia szkoły publicznej). Białystok, Ciepła 40, p. 2, ☎751-351.
42563

STUDIUM doradców podatkowych, ☎416-137, (11.00-17.00).
41226

UWAGA! Po raz pierwszy w Białymstoku "Bankowość" SYSTEMEM DZIENNYM. Informacja: Policealne Studium Zarządzania (Białystok, ul. Jagienki 4, ☎750-271, 750-259).
41971

TURYSTYKA

"BIACOMEX" Legionowa 9/1 ☎44-16-58, ☎42-49-05. Najtańsze bilety lotnicze! Dowóz z domu na lotnisko.
42901

ABY wynająć mikrobus -zadzwoń! ☎54-55-44.
42394

AMERYKA -wizy, wycieczki, wizy emigracyjne (loteria), kompleksowo. "Texas", ☎41-56-78.
43023

BILFFELD, Hanover, piątek 30.08. ☎54-64-76.
42677

FRANKFURT -wtorek, czwartek, piątek, ☎(0-85)546-476.
42994

KATAMARANY żaglowe 5-osobowe, nowe sprzedam tanio. ☎(0-888)23-50 Bartoszyce.
42847

LICENCJONOWANY kurs pilotów, ☎44-44-04.
42366

PIELGRZYMKO -wycieczki, Wilno, Lwów, ☎436-304.
41811

PRZEJAZD do Rzymu samochodem osobowym, ☎(0-117)724-01.
42950

SKUTER wodny trzyosobowy, nowy. ☎(0-85)416-857.
43279

STAŁA linia Grajewo -Frankfurt, w każdy piątek, ☎(08672)75-42, (08672)36-20.
41526

WCZASY lecznicze, sanatorium "RADUGA", ☎436-304.
41808

WĘGRY -wyjazdy handlowe. Grajewo, ul. Piłsudskiego 6, ☎(0-8672)38-86.
42281

ZAKUPY

❒ SKLEPY

"DOMOFONY -ładne i niezawodne, AVAL, Białystok, Kozłowa 4, ☎517-656.
41030

"ANTENY satelitarne i naziemne, AVAL, Białystok, Kozłowa 4, ☎517-656.
41031

"GEST" smokingi, marynarki, koszule, spodnie, Św. Rocha (Pawilon Wenus).
42425

ANTENY satelitarne, AGD, RTV, telefony. Grajewo, Centrum 26/2, ☎(0-8672)28-96.
42435

MEBLE zachodnie wypoczynkowe używane, Mieszka 14, lokal 25, ☎32-32-43.
40417

TANIE meble, obciąganie guzików, nabijanie nap. Malmeda 7, ☎436-260.
42163

TŁUMIKI, haki holownicze, amortyzatory, ☎(0-87)66-54-65.
43399

❒ HURTOWNIE

15189

PAPIER TOALETOWY

ceny producenta - od 21 groszy (brutto) "BIMAK", Białystok, ul. Elewatorska 14 (PZZ) & 512-070 wew. 360, 361.

"JEANS -spodnie, spódniczki: dziecięce, damskie, męskie. Zwycięstwa 8B, ☎518-449.
42355

"REXBUD", Suwałki, ☎(0-87)67-91-11. Sklejka. Płyta pilśniowa, wiórowa.
34146

"SUWAREX" -słopdycze "WALTERA" ceny producenta. Suwałki, Buczka 183, ☎(0-87)66-76-28.
42897

HURTOWNIA odzieży roboczej, ręczników. ☎(0-85)511-305-w-5.
41558

MEBLE sklepowe, magazynowe. ☎423-671 wew. 399.
40934

PARASOLKI ładne, proszę brać panowie, panie. Zwycięstwa 8B, ☎518-449.
42356

SKARTEX, Fabryczna 2A, ☎(0-85)75-16-86. Rajstopy, skarpety, biustonosze, bielizna.
41792

TAPETY niemieckie -najniższe ceny w kraju, Kasprzaka 40, ☎761-722.
42807

❒ PRODUCENCI

PRODUCENT gwoździ, Kujawska 67, ☎433-973.
41002

ZDROWIE

ALERGOLOG -Alicja Tomorowicz. Testy skórne, we krwi, leczenie. Wyszyńskiego 1, ☎511-996 wew. 428, dom ☎614-519.
42928

ALKOHOLIZM, nadwaga, palenie papierosów -leczenie metodą Dowżenko (hipnoza), ☎541-138, 616-136 po 17.00.
42559

GASTROLOGICZNY Gabinet, Mickiewicza 27, ☎323-047.
40296

MEDIN bezoperacyjne leczenie kamicy żółciowej, nerkowej, prostaty, hemoroidów. Białystok, 422-268.
42843

PRZYCHODNIA STOMATOLOGICZNA. Lipowa 23, ☎42-64-01.
41587

ROLNICTWO

❒ KUPIĘ

KUPIĘ zboże paszowe, ☎(08672)12-78.
43055

SKUP żyta i pszenicy wysokoglutenowej, ☎ (086)75-31-50 w. 47 lub Jabłonka Kościelna 47.
43079

ZBOŻE paszowe: jęczmień, pszenica, pszenżyto. ☎(0-85)15-13-62.
43078

❒ SPRZEDAM

AGREGATY uprawowe "MULTIFLEX", kultywatory podorywkowe "DINCO" (z siewnikiem), ☎092/775203.
43484

AUTOKARMNIKI używane do żywienia trzody chlewnej, tanio! ☎(0-85)15-13-62.
43077

BIZON Z-50 (1974), Pęzy 10, gm. Sokoły.
43087

BIZON Z56. ☎162-409.
43283

BIZON ZO56 (1988) z kabiną. Bronka 58, gm. Brańsk.
43017

C-360 (1981), pierwszy właściciel. Irena Wiszniewska, 19-505 Żytkiejmy (po 15.00.)
42853

C-360. Siestrzanki 14 k.Jedwabnego.
43403

C 360 (1985). Łupianka Stara 19, gm.Łapy.
43284

CIĄGNIK T-25 (1983), po remoncie. Mielnik 107, k.Siemiatycz.
43046

FOLIA do belowania sianokiszonki. Pisz, Warszawska 41, ☎ (0-117) 347-86.
42376

GOSPODARSTWO rolne 6 ha +maszyny, ☎(085)556339.
43429

KOMBAJN zbożowy clas, prasy welger rolujące. Mierucie 24 k.Grajewa.
42421

KOMBAJN ziemniaczany "Anna". ☎(0-86)760-816.
43253

NIEDROGO C-4011. Domuraty 32, gm. Suchowola.
43233

PŁUG 2, 3-skibowy. Wasilków, Wiewiórcza 7.
43105

PRASĘ do słomy -tanio! ☎538-296, ☎(0-86)760-710.
42958

PRASĘ i zbiorniki do mleka, Grajewo, ☎(0-8672)38-80.
42955

PRASY, przewracarki, zbiorniki chłodzące, części, ☎(0-87)67-82-20, ☎(0-119)49-377.
42852

PRASY do słomy, zbiorniki na mleko, części do welger AP 41, AP 45, Jon Derie CB 300 Pisz, Warszawska 41, ☎ (0-117) 347-86.
42374

PRASY różnego typu Mścichy 81 k.Radziłowa, ☎(08672)
43480

ROZRZUTNIK jednoosiowy, przyczepa wywrotka 4,5t. Magnusze 12, gm. Mońki.
42719

SPRZEDAM olchę, gospodarstwo rolne, ☎(0-89)33-72-45 po 21.00.
43028

STAR 660, ciągnik MTZ, nadwozie osinobusa. ☎(0-87)15-71-70.
42490

STODOŁĘ z bala do rozbiórki, Siemiatycze, ☎(085)552628 (8-15).
43426

T-25 (1994), rotacyjna, rosyjska. ☎(0-86)71-48-37.
42615

URSUS C-360, pług 2-skibowy. Machnacz 7, gm. Czarna Białostocka.
43444

URSUS C 360-3P (1990), 155 mln. ☎191-175.
43285

ZWIERZĘTA

DOBERMANA szczenięta sprzedam. Łomża, ☎(0-86)180-334.
43008

DOBERMANY rodowodowe. ☎(0-117)36-302.
42495

LECZNICA WETERYNARYJNA lek. wet, Cezary Dudziec, Mickiewicza 31/2, ☎324-080.
42823

MAŁĄ, czarną koteczkę oddam w bardzo dobre ręce, ☎414-974.
42989

OWCZAREK kaukazki 9 miesięcy, Bielsk Podlaski, ☎ 2113.
42991

OWCZARKI kaukaskie (szczenięta) sprzedam, ☎761-882 po 20.00; ☎75-20-19.
43316

PINCZERKA dwumiesięcznego sprzedam, Łomża, ☎(0-86)180-328.
43007

PITBULLTERRIERY -szczenięta, Zambrów, ☎71-31-80.
41129

ROTTWEILERY szczenięta sprzedam, ☎(0-86)180-736.
42971

SPRZEDAM czarne jamniki -szczenięta, ☎544-402.
42909

SPRZEDAM konie wierzchowe, zaprzęgowe. ☎(0-85)448-614.
43128

RÓŻNE

❒ KUPIĘ

BROŃ, śrutowo -kulową, używaną. ☎326-608.
43024

KUPIĘ akcje zakładów ziemniaczanych. Wysoka cena. ☎163-229.
43460

KUPIĘ laminatorkę używaną. ☎42-06-11.
43275

LADĘ sklepową kupię, ☎(0-86)176-164.
43164

ŁADOWARKĘ Fadroma -kupię. ☎511-211.
43416

MASZTY do flag, ☎(0-85)44-50-80, ☎(0-85)51-00-41.
43353

ODKUPIĘ sprzęt medyczny. ☎121-360.
42701

OLCHĘ tartaczną -Tartak Popowo k.Grajewa.
43478

PRASĘ hydrauliczną, ☎326-342.
43352

STÓŁ do bilarda. ☎(0-85)183-899.
43473

ZŁOM kolorowy: Kolno, ul. Konstytucji 3 Maja 33a, ☎(0-86)78-44-14.
40711

❒ SPRZEDAM

"PREFABET" -PRODUCENT BLOCZKÓW M-2, M-4, M-6, NAJNIŻSZE CENY -NAJWYŻSZA JAKOŚĆ - TRANSPORT, ☎547-201.
40920

BAGAŻNIK JET. ☎(0-85)183-899.
43472

BECZKI 2000 -5000 litrów, przyczepę z beczką, ☎(0-86)172-658 wieczorem.
43317

BILARD, Bielsk Podlaski, ☎30-46-07.
43439

BLACHA czarna -taniej. ☎63-22-78, ☎61-27-71.
42449

EXTRUDER do produkcji chrupek, ☎(0-87)10-39-70.
42724

FOTELIK do roweru (dziecięcy) ☎440-380.
43270

GARAŻ, Zambrów, Fabryczna, ☎(086) 71-47-06.
43389

GAZY chłodnicze R12, R22, MP39, ☎(0-89) 41-01-32.
42766

GOLF 1.6T benzyna automat (1988), ☎544-175 po 19.00.
43315

KOMBIWAR gwarancja 250 zł, ☎(0-8672)37-14.
42751

KOMPUTER pentium, nowy. ☎(0-87)10-20-46.
43239

KOMPUTER Pentium LAPTOP TOSHIBA, ☎191-891.
43065

LADY, agregaty chłodnicze, freony, ☎(0-85)437-909.
38071

LUSTRZANKA YSCHA108 obiektyw 35-70, ☎436-477.
42964

MASZYNĘ do szycia -nożną, drut "6, ☎631-955.
43425

MONITOR do atari, commodore, ☎612-452.
43272

MOZAIKA, producent. Hajnówka, Kacza 4.
42508

OGRODZENIE drewniane, gotowe elementy -tanio. ☎63-22-78, ☎61-27-71.
43063

OKAZJA używany regał, ☎427-949.
43187

OKNA, drzwi rozbiorkowe, Białystok, ☎61-66-35.
42635

PALIWO taniej całodobowo, Składowa 11.
41805

PALNIK olejowy do pieca. ☎440-380.
43286

PARAPETY murowane 90 zł/m.b., ławy 290 -1000 zł. Zbrzeźnica, ☎71-28-66.
42727

PIANINO "LEGNICA", ☎449-164.
42731

PIANINO, Bielsk Podlaski, ☎30-43-46.
43438

PIANINO, ☎426-900.
43304

PIEC c.o. "Zębiec" 14kW, ☎752-691.
43431

PIEC c.o. 2 mszesc. tanio. Bielsk Podlaski, ☎ 305-507.
43344

PŁYTKI lastryko. Łomża, Wąska, ☎(0-86)18-80-76.
40046

POLIETYLEN HDPE LDPE. Tel. /fax (0-89)84-81-41.
40067

PRALKI, lodówki, zamrażarki używane, sprawne, ☎(08672)35-23.
43476

SKLEPOWE chłodziarki oszklone, zamrażarki, ☎(0-89) 41-01-32.
42919

SOLARIA, ☎(0-58)21-76-63.

SPRZEDAM gitarę elektryczną -gwarancja. ☎(0-87)67-12-39.
43394

SPRZEDAM trak linowy do cięcia kamienia. ☎(0-89)33-72-45 po 21.00.
43029

STARĄ tokarkę, wytwornicę- tanio. ☎(0-85)102-246.
43268

STOŁY bilardowe używane, ☎(0-87)67-17-32.
42855

SZTUCER "BUSS" 1.700,-. ☎778-515.
43252

TANIA glazura do dojarni, ☎(0-86)71-38-69.
42864

TRAK dwupiłowy wielopiła, ☎(08672)44-05.
42422

WINDSURFING -tanio, ☎539-448.
42378

ZAMRAŻARKĘ, lodówkę, automat, mikrofalówkę. ☎(0-86)191-003.
43009

ZGUBIONO litewskie dokumenty. Grajewo VARNAS. Nagroda, ☎(0-87)162-164.
42504

❒ INNE

OKULARY -terminy jednogodzinne. Św. Rocha "Rzemieślnik-II"
42904

GAZETA współczesna **KUPON NA OGŁOSZENIE ZA 1 ZŁ LUB 2 ZŁ**

Maksymalnie 5 słów (ogł. za 1 zł) lub
9 słów (ogł. za 2 zł), łącznie z adresem (telefonem):

.....

.....

.....

Ilość publikacji

☐ x 1 zł ☐ x 2 zł

imię, nazwisko:

adres, kod pocztowy:

nr dowodu osobistego:

1. Kupony przyjmują nasze biura ogłoszeń i współpracujące agencje (adresy w gazecie). Kupon wraz z dowodem wpłaty na konto 340409-808-136 PBG SA O/Białystok można również przesłać pod adresem: Gazeta Współczesna, 15-950 Białystok, skr. 193.
2. Kupon bez wpisanego numeru dowodu osobistego jest nieważny.
3. Publikacja pierwszego ogłoszenia nie później niż w ciągu 7 dni od daty otrzymania kuponu.
4. Ogłoszenia za 1 zł i 2 zł publikowane są w wydaniach gazety poniedziałek-czwartek (wyjątek p. 5).
5. Jednorazowe zlecenie 9 emisji ogłoszenia umożliwia druk 1 w magazynie (uwzględniamy wielokrotność 9).

Kupon ważny do 30 września 1996 r.

Zakreśl wybraną rubrykę

☐ UBEZPIECZENIA
☐ NAUKA
☐ TURYSTYKA

USŁUGI
☐ budowa, remont
☐ AGD, RTV
☐ transport
☐ inne

PRACA
☐ zatrudnię
☐ szukam pracy

NIERUCHOMOŚCI
☐ agencje
☐ kupię
☐ sprzedam
☐ poszukuję
☐ zamienię
☐ wynajmę

AUTO MOTO
☐ kupię
☐ sprzedam
☐ naprawy
☐ autoalarmy
☐ inne

☐ MATRYMONIALNE
☐ ZDROWIE
☐ ZWIERZĘTA
☐ BIZNES

ZAKUPY
☐ hurtownie
☐ sklepy

ROLNICTWO
☐ kupię
☐ sprzedam

RÓŻNE
☐ kupię
☐ sprzedam
☐ inne

TELEWIZJA

PROGRAM 1

6.00 Kawa czy herbata? – Kartka z kalendarza. Numer telefonu: 0-70055560-2
8.00 „Nie ma jak w domu" – serial prod. austral.
8.30 Wiadomości
8.40 Dla najmłodszych – ELA – Encyklopedia lata dla dzieci
8.50 Dzieci świata: „Ozgur" – film prod. tureckiej
9.05 Zielnik – film przyrod. dla dzieci
9.10 „Różowa pantera" – serial anim. prod. USA
9.35 Ale cyrk – program dla dzieci
10.05 „Cagney i Lacey" – serial prod. USA
10.50 Miniatury
11.00 Muzyczne lato w Jedynce
11.30 Lato z Magazynem Notowań – Hajda w Sieradzkie; Lato z margerytką: gorzowskie krajobrazy
12.00 Wiadomości
12.10 Agrobiznes – rolniczy magazyn informacyjny
12.15 „Spotkałem Masajów" – film dok.
12.35 Historia ziarnka piasku – film przyrod. Szymona Wdowiaka
13.00 Kino letnie: „Magazyn osobliwości" – film fab. prod. ang.
14.35 Opowieści bałtyckie – Archipelagi – felieton Urszuli Dembińskiej
14.55 Wisła kilometr 530 – felieton Andrzeja Soroczyńskiego
15.15 Miniatury
15.30 „Inny świat" – serial prod. USA
15.55 Program dnia
16.00 Zwierzęta świata – „Żyjące morze – Sygnały" – film dok. prod. kanad.
16.25 Dla dzieci: Od Aten do Atlanty – teleturniej
16.50 Kartka z kalendarza
17.00 Teleexpress
17.20 Klinika zdrowego człowieka – „Jaskra" – prog. edukac. Maryli Kołaczkowskiej
17.40 Magazyn katolicki – Współcześni rycerze
18.05 Videofashion – magazyn mody światowej
18.30 „Katie i Allie" – serial prod. USA
19.00 Wieczorynka – „Tut-turynka", „Karolina i jej przyjaciele"
19.30 Wiadomości
20.10 „Morderstwo" – serial krym.-obycz. prod. USA
21.05 Wieczór publicystyczny – Spór o polskie rolnictwo
21.50 Diariusz – mag. rządowy Marka Kupisa i Katarzyny Kolendy
22.00 „Złote lata rock and rolla" – Giganci gitary – serial prod. USA
23.00 Wiadomości
23.10 „Sri Lanka" – film dok. prod. niemieckiej
23.55 Ptakom podobni – prog. redakcji wojskowej
0.25 „Fałszywy obraz" – film fab. prod. USA
2.00 Studio sport – Puchar Świata w hokeju na lodzie – Kanada - Rosja

PROGRAM 2

7.00 Panorama
7.10 Sport – telegram – przegląd najważniejszych wydarzeń sportowych
7.15 Wakacyjne muzykowanie – Zaproszenie do tańca – Strauss Festiwal Orchestra Vienna w Łańcucie
7.45 Słoneczne lato Dwójki
7.50 Akademia Zdrowia Dwójki – progr. sportowo-rekreacyjny. Numer telefonu: 0-70055666
8.00 Program lokalny
8.30 Słoneczne lato Dwójki
8.35 „Dzieciaki, kłopoty i my" – serial obycz. prod. USA
9.00 Transmisja obrad Sejmu
13.00 Panorama
14.55 Słoneczne lato Dwójki
15.00 „Conan – łowca przygód" – serial prod. USA
15.25 Akademia Zdrowia Dwójki – program sportowo-rekreacyjny
15.35 Sportowe hobby – Telewizyjny Klub Sportowy Dwójki
16.00 „Śpij bohaterze" – film dok.
16.30 „5x5": Wygrajmy razem – teleturniej. Audiotele: 0-70035217
17.00 „Hrabina Cosel" – „Władza" – serial prod. TVP
18.00 Panorama
18.10 Białostocki Kurier Kresowy
19.05 Jeden z dziesięciu – teleturniej prowadzony przez Tadeusza Sznuka. Audiotele: 0-70075850
19.35 Klub pana Rysia – program dla dzieci
20.00 Rzeczpospolita druga i pół – „Wierność" – program public.
21.00 Panorama
21.30 Sport – telegram – przegląd najważniejszych wydarzeń sportowych
21.40 Halo weekend
21.45 Kocham kino – „Kolos" – film fab. prod. polsko-norweskiej
23.15 Kocham kino
24.00 Panorama
0.05 Kocham kino – „Jag Mandir. Ekscentryczny prywatny teatr maharadży z Udaipuru" – film dok. prod. austriackiej

POLSAT

Informacje – **16.00, 18.45, 19.50, 22.00**
7.00 Dzień dobry z Polsatem; 7.55 Poranne informacje; 8.00 Polityczne graffiti; 8.15 Klub Fitness Woman; 8.30 „Czarodziejka z księżyca" – serial anim. dla dzieci; 9.00 MacGyver – ameryk. serial sensac.; 10.00 Statek miłości – ameryk. serial obycz.; 11.00 Jesteśmy – magazyn redakcji programów religijnych; 11.30 TV Market; 11.55 „Kochaj albo rzuć" – film prod. polskiej; 14.00 Motowiadomości; 14.30 Link Journal – magazyn mody; 15.00 Halo Gra!MY!; 15.20 Ye! Ye! Ye! – program muzyczny dla dzieci; 15.30 „Jonny Quest" – serial anim. dla dzieci; 16.00 Informacje; 16.15 Ona i On – program Tatiany Sosna-Sarno; 16.45 „Grace w opałach" – serial prod. USA; 17.15 Letnie Studio Polsatu: Lato z Disco Relax oraz Gwiazdy i rozgwiazdy; 18.15 „Webster" – amerykański serial komediowy; 18.45 „Drużyna A" – ameryk. serial sensac.; 19.40 Losowanie LOTTO; 19.50 Informacje; 20.05 „Nieustraszony" – amerykański serial sensac.; 21.00 „Pieśń kata" – serial prod. USA; 21.50 Polityczne grafitti; 22.00 Informacje i biznes informacje; 22.25 „Adam-12" – amerykański serial sensac.; 22.50 Sztuka informacji – program Marka Markiewicza; 23.20 Na każdy temat – talk show Mariusza Szczygła; 0.20 Dżana Music Hit Gonitwa; 0.50 Letnie Studio Polsatu

POLONIA

7.00 Panorama; 7.10 Sport telegram; 7.15 Filmy z Niepokalanowa: „Madonna Kozielska" – film dok. Zygmunta Adamskiego o obrazie-płaskorzeźbie Matki Boskiej nazwanej „Kozielska"; 7.40 „Czas dla Ciebie" – Agnieszka Czekańska; 8.00 „Radio Romans": „Zaskakująca wiadomość" – serial TVP; 8.30 Wiadomości; 8.40 Program dnia; 8.45 „Skarbiec" – magazyn historyczno-kulturalny; 9.15 „Wakacje na polską nutę" – program dla dzieci; 9.40 „Muzyczna Jedynka"; 10.10 „Cyrograf dojrzałości" – film fab. prod. polskiej; 11.00 Komedianci: „Siedem grzechów głównych Jana Nowickiego"; 11.55 „Sztuka niesztuka" – „Książka nieksiążka"; 12.15 „W drugim planie"; 12.30 „Mafia" – koncert; 13.00 Wiadomości; 13.15 „Chleba naszego powszedniego" – film fab. prod. polskiej; 14.05 Wspomnienia festiwali muzycznych: „Łańcut '96" – „Za wszystko dziękuję ci sztuko" – koncert Stefanii Toczyskiej; 15.00 Panorama; 15.20 „Dwaj ludzie z filmem" – program poświęcony filmowi krótkiemu; 15.40 Program na popołudnie i wieczór; 15.45 „Idole?" – „Tańczący z komputerami" – program Arkadiusza Kowalika; 16.05 „Zaproszenie do stołu"; 16.15 „Przeżycie obywatela Pikutina Timofieja" – reportaż; 16.45 Gość TV Polonia; 17.00 Teleexpress; 17.15 „Szaleństwa Majki Skowron" – „Wyspa"– serial dla młodych widzów; 17.45 „Gra" – teleturniej; 18.15 „Przyłbice i kaptury": „Jutro bitwa" – ser. TVP; 19.20 Dobranocka: „Miś Uszatek"; 19.30 Wiadomości; 20.05 Studio Kontakt; 20.35 „Płyń wdzięczny głosie" – pieśni Stanisława Moniuszki śpiewa Irena Santor; 21.00 Panorama; 21.30 „Kolumbowie" – „Śmierć po raz drugi" – serial prod. polskiej; 22.25 Program na piątek; 22.30 „Rastamani i górale"; 23.25 „Sportowe hobby" – program popularyzujący sport masowy; 23.50 Uczmy się polskiego – Lekcja 16 „Każdy chce czego innego"; 0.25 Panorama

POLONIA 1

6.00 T & T – serial sensac. prod. USA; 6.50 Disco polo; 7.45 Teleshop; 8.10 Seriale anim. dla dzieci; 9.30 Stellina – serial obycz. prod. włoskiej; 10.50 Zbuntowana – serial; 11.40 Astro Show – horoskop; 11.45 Raz zanim umrę – dramat obycz. USA; 13.35 Teleshop; 13.45 Satelite – mag. muz.; 15.35 Teleshop; 16.00 Seriale anim. dla dzieci; 17.45 Stellina – serial; 19.15 Zbuntowana – serial; 20.00 Dolina zemsty – western USA; 21.50 Escape – magazyn komputerowy; 22.20 Koncert zespołu Tears for Fears; 23.30 1+10 – serial USA; 0.00 Satelite – mag. muz.; 1.50 Bliżej filmu – mag. film.; 2.20 W domu – magazyn

EUROSPORT

8.30 Magazyn Formuły 1; 9.00 Kolarstwo górskie: Tour de France; 9.30 Eurofun – magazyn; 10.00 Magazyn sportów motorowych; 11.00 Piłka nożna: Atletico Madryt – FC Barcelona; 12.30 Magazyn Formuły 1; 13.30 Eurofun – magazyn; 14.00 Kolarstwo górskie: Tour de France; 14.30 Kolarstwo górskie: PŚ w Kristiansand; 15.00 Igrzyska paraolimpijskie Atlanta '96; 16.30 Magazyn olimpijski; 17.00 Kolarstwo górskie: MŚ w Manchesterze; 21.00 Automobilizm: Europa Truck Trial w Pilznie; 22.00 (P) Boks: Walki zawodowców; 23.00 Magazyn Formuły 1; 23.30 Magazyn sportów motocyklowych; 0.00 Kolarstwo górskie: Tour de France; 0.30 Magazyn żeglarski; 1.00 Wrestling: Ring Warriors

DSF

5.30 Program poranny; 9.00 Hokej na lodzie. PŚ; 10.00 Tenis. US Open – skrót meczu dnia; 11.30 Futbol na świecie; 12.00 Tenis. US Open – skrót meczu dnia; 14.00 Kolarstwo górskie; 14.30 Siatkówka plażowa; 15.00 Hokej na lodzie. Puchar Świata: Finlandia – Niemcy; 16.00 Tenis. US Open – Otwarte Mistrzostwa USA, turniej wielkoszlemowy na kortach Flushing Meadow w Nowym Jorku – skrót nocnych meczów, od 17.00 LIVE – 2. runda; 22.45 Wiadomości; 23.00 Trans World Sport; 0.00 Wrestling; 1.00 Reklama; 1.30 Tenis. US Open – 2. runda (do 5.00)

ATV

18.00 Program dnia; 18.05 Namiętność – serial; 19.00 To i moto – magazyn motoryzacyjny; 19.55 Zakupy w ATV; 20.00 Przygody Nestora Burmy – francuski serial sensacyjny; 21.50 Muzyka na każdą porę; 22.00 Program dnia; 22.05 Namiętność – serial przygodowy; 23.00 Rodzina Potwornickich – serial komediowy; 23.30 Zakupy w ATV; 24.00 Letnie kino ATV: Wielkie wakacje – komedia francuska

TEATRY • KINA

TEATRY

Teatr Dramatyczny im. Al. Węgierki w Białymstoku – nieczynny (przerwa urlopowa).
Białostocki Teatr Lalek – nieczynny (przerwa urlopowa).

KINA

W BIAŁYMSTOKU
„POKÓJ" – „Egzekutor" (USA, l. 15), godz. 10.00, 15.00, 19.15, „Zyleta" (USA, l. 15), godz. 12.00, 17.00, „Nienawiść" (franc., l. 15), godz. 13.00, 16.00, 19.00 (ostatni dzień).
„TON" – „Sztorm" (USA, l. 12), godz. 11.00, 18.00, „Twierdza" (USA, l. 15), godz. 13.20, 15.40, 20.15.
„FORUM" – „Wrzeciono czasu" (pol., l. 15), godz. 18.00, 20.00.
„SYRENA" – „Ojciec narzeczonej 2" (USA, l. 12), godz. 13.00, „Urodzeni mordercy" (USA, l. 15), godz. 15.00, „Szamanka" (pol., l. 18), godz. 17.00, 21.00, „Tato" (pol., l. 15), godz. 19.00.

KINA W WOJEWÓDZTWACH

BIAŁOSTOCKIM
Bielsk Podlaski „Znicz" – „Wyspa piratów" (USA, l. 12).
Drohiczyn „Daniel" – „12 małp" (USA, l. 15), „Chłopak na dworze króla Artura" (USA, l. 12).
Narewka „Las" – „Klatka dla ptaków" (USA, l. 15).
Siemiatycze „Chrobry" – „Gry uliczne" (USA, l. 15).

ŁOMŻYŃSKIM
Łomża „Millenium" – „Wyspa piratów" (USA, l. 12), godz. 16.00, 18.30, „Szamanka" (pol., l. 18), godz. 21.00.
Ciechanowiec „Meteor" – „Gorączka" (USA, l. 15), „Babe – świnka z klasą" (USA, b.o.).

SUWALSKIM
Suwałki „Bałtyk" – „Krytyczna decyzja" (USA, l. 15).
Augustów „Iskra" – „Pod presją" (USA, l. 15).
Bemowo Piskie „Wrzos" – „Dracula – wampiry bez zębów" (USA, l. 12).
Ełk „Polonia" – „Szkoła czarownic" (USA, l. 15), „Piwne rozmowy braci MacMullen" (USA, l. 15).
Giżycko „Fala" – „Małpa w hotelu" (USA, l. 12), godz. 17.00, „Szkoła czarownic" (USA, l. 15), godz. 19.00.
Gołdap „Sambia" – „Nagi peryskop" (USA, l. 12).
Mikołajki „Żagiel" – „Sabrina" (USA, l. 12), „Psychopata" (USA, l. 15).

W RAZIE WYPADKU

Policja – tel. 997
Straż Pożarna – tel. 998
Pogotowie Gazowe – tel. 992
Pogotowie Ciepłownicze – tel. 993
Pogotowie Elektryczne – tel. 991
Pogotowie Techniczne Wodociągów – tel. 994
Informacja o usługach – tel. 951
Bank Informacji Gospodarczych – tel. 517-471.
Telefoniczna Agencja Informacyjna – tel. 44-63-45 (7)
Pomoc drogowa – tel. 96-37

SŁUŻBA ZDROWIA

W BIAŁYMSTOKU
Pogotowie Ratunkowe, ul. Poleska 89, tel. biura wezwań 970, 999, 524-192.
Informacja Pogotowia tel. 422-222.
Ambulatorium Pogotowia, ul. Poleska 89
– Pediatryczne – czynne w dni robocze w godz. 19-7, w wolne soboty w godz. 15-7, w niedziele i święta w godz. 7-7.
– Internistyczne – czynne codziennie przez całą dobę.
– Stomatologiczne – czynne w dni robocze w godz. 19-7, w wolne soboty w godz. 15-7, w niedziele i święta w godz. 7-7.
Gabinety zabiegowe:
– Internistyczny dla dorosłych – czynny codziennie przez całą dobę.
Gabinet dla dzieci czynny w dni robocze w godz. 19-7, w wolne soboty w godz. 15-7, w niedziele i święta 7-7.
Ambulatorium Chirurgiczne dla dorosłych, ul. I. Białówny 11, tel.42-40-41.
Ambulatorium Chirurgii Dziecięcej, ul. Wołodyjowskiego 3a, tel. 42-59-60.
„Hospicjum" Dom Opatrzności Bożej, ul. Świętojańska 1c, tel. 415-607 – czynny przez całą dobę.
„Hospicjum Domowe", ul. Piotrkowska 2, tel. 421-000, godz. 15.00-17.00 (w dni robocze).

APTEKA (ostry dyżur)
ul. Lipowa 45, tel. 42-33-65, ul. Poleska 89, tel. 522-111, ul. Mickiewicza 27, tel. 323-024.

SZPITALE
DYŻURY CODZIENNE
Woj. Szpital Zespolony im. J. Śniadeckiego, ul. M. Skłodowskiej-Curie 25, tel. 42-16-21 do 26, 42-70-41– dyżuruje **rehabilitacja** oraz oddziały **dziecięce: chirurgia, reanimacja, laryngologia.** Woj. Szpital Specjalistyczny im. K. Dłuskiego, ul. Żurawia 14 do godz. 15 tel. 327-570, 327-694, po godz. 15 tel. 323-593 dyżurują **oddziały: choroby płuc dzieci, sztucznej nerki, zakaźny dorosłych.** Specjalistyczny Dermatologiczny ZOZ, ul. Św. Rocha 3, tel. 42-53-01, 42-02-08.
Regionalny Szpital Onkologiczny, ul. Ogrodowa 12, tel. 320-116.

OSTRE DYŻURY
W DNIU 29 VIII 1996 r.
CHIRURGIA, REANIMACJA, WEWNĘTRZNY, LARYNGOLOGIA, OKULISTYKA, NEUROLOGIA – Państwowy Szpital Kliniczny im. J. Sztachelskiego, ul. M. Skłodowskiej-Curie 24, tel. 42-24-31 do 39, 42-36-13 do 16.
POŁOŻNICTWO z GINEKOLOGIĄ – Woj. Szpital Zespolony im. J. Śniadeckiego, ul. Warszawska 15, tel. 327-100.
ODDZIAŁ GRUŹLICY, ZAKAŹNY DZIECIĘCY – Woj. Szpital Specjalistyczny im. K. Dłuskiego, ul. Żurawia 14 do godz. 15 tel. 327-570, 327-694, po godz. 15 tel. 323-593.
DZIECIĘCY WEWNĘTRZNY + NEUROLOGIA – Woj. Szpital Zespolony im. J. Śniadeckiego, ul. M.Skłodowskiej-Curie 25, tel. 42-16-21 do 26, 42-70-41.

W ŁOMŻY
Pogotowie Ratunkowe – tel. 999 oraz 16-38-55.
Pogotowie Chirurgiczne – Szosa Zambrowska 1/27 – czynne przez całą dobę.
Woj. Szpital Zespolony, ul. M. Skłodowskiej-Curie 1, tel. 16-24-01.
Apteka (ostry dyżur), ul. Dworna 35, tel. 16-32-44.

W SUWAŁKACH
Pogotowie Ratunkowe – tel. 999
Woj. Szpital Zespolony, ul. Szpitalna 60, tel. 67-25-46.
Szpital Miejski Zespołu Opieki Zdrowotnej, ul. Kościuszki 101, tel. 66-22-41.
Apteka (ostry dyżur), ul. Kościuszki 78, tel. 66-49-24.

TELEFONY ZAUFANIA

Białystok – tel.988, czynny codziennie w godz.18-4.
Białystok – Telefon zaufania dla kobiet w ciąży i rodzin – 32-22-22.
Łomża – tel. 988, czynny w poniedziałki, środy i piątki w godz. 16.30 - 21.30.
Łomża – Telefon zaufania dla kobiet 16-45-53, poniedziałek, czwartek, godz. 21-24.
Suwałki – tel. 988, 67-49-41, czynne codziennie (oprócz sobót, niedziel i świąt) w godz. 18-6.

RADIO

PROGRAM I

Wiadomości co godzinę
0.07 Kalendarz radiowy; 0.12 Lista polskich przebojów; 0.17-3.00 Radio nocą: Noc z reportażem – prow. A. Wielowieyski; 0.58 Prognoza pogody dla rybaków; 2.55 Myśli na dobry dzień; 3.05 i 4.05 Muzyka przed świtem – aud. D. Lubeckiej; 3.45 Muzyczny arsenał; 4.50 Muzyczne wycinanki; 5.07 Niezapomniane melodie; 5.15 Poranne rozmaitości rolnicze; 5.48 Gimnastyka poranna; 5.58-8.30 **SYGNAŁY DNIA**; 6.28 Prognoza pogody dla rybaków; 6.30 Informacje w skrócie; 6.32 Przegląd prasy; 6.33 Informacje sportowe; 6.35 Informacje o przejściach granicznych; 6.57 Eko-Radio; 7.00 Dziennik poranny – I wydanie; 7.30 Informacje w skrócie; 7.45 KOS – konkurs; 7.55 Komunikaty losowe; 8.00 Dziennik poranny – II wydanie; 8.30 Radio Biznes; 9.00-11.55 **LATO Z RADIEM**; 9.06, 10.01, 11.01 Headline News w jęz. polskim, angielskim, niemieckim, rosyjskim – Konkursy; 9.14 i 10.08 Eko-Radio – oprac. A. Zalewskiego; 9.30, 10.27, 11.30 Radio kierowców; 9.45 Informator turystyczny; 10.33 Teatr PR przedstawia „Ogniem i mieczem" H. Sienkiewicza; 11.04 Koncert spełnionych marzeń; 11.50 Strofy dla ciebie; 11.55 Komunikaty; 12.00 Sygnał czasu i hejnał z wieży mariackiej z Krakowa; 12.06 Z kraju i ze świata – mag.; 12.28 Rolnicza antena; 12.40-16.00 Pasmo „...po hejnale"; 12.42, 13.30, 14.30 i 15.30 Radio kierowców; 16.00 Dziennik popołudniowy; 16.12 Aktualności; 16.30 Skrót wiadomości; 16.45 Dziennik Radia Watykańskiego; 17.05-19.00 Przegląd dnia... pięć po ..., w tym: Lista polskich przebojów; 19.00 Z kraju i ze świata – mag.; 19.27 Prognoza pogody dla rybaków; 19.30 Radio dzieciom: „Wodnikowe wzgórze" – słuch. wg pow. Richarda Adamsa; 20.05 Komunikaty: losowe, radia kierowców, informacje o programie; 20.10 Echo: Śladami geniuszy – aud. M. Bobrowskiej; 20.30 Pod mikroskopem – aud. J. Kamińskiej; 20.40 Lekcja jęz. angielskiego BBC; 20.50 Wspomnienia Jana Karskiego – obszerne fragm. wspomnień; 21.05 Komunikaty Totalizatora Sportowego; 21.06 Kronika sportowa; 21.30 Żyć dla siebie – rep. I. Piłatowskiej; 22.00 Wydarzenia dnia; 22.10 Komentarz dnia; 22.20 Cztery pory roku – wydanie wieczorne, w tym: Poezja z ducha muzyki poczęta; 23.05 Ze świata nokturnu – aud. E. Ratajczyka; 23.55 Pogaduchy do poduchy

PROGRAM III

0.05-6.00 Trójka pod księżycem; 0.05-2.00 Program prowadzą Tomasz Goradowski i Michał Olszański; 4.30 Lektura na bezsenność: Marguerite Yourcenay „Opowieści wschodnie" – oprac. H. Szopskiej; 6.00-9.00 Zapraszamy do Trójki; 7.05 i 8.05 Serwis sportowy; 8.45 Business News; 9.00-11.00 Każdy gra inaczej – prow. P. Sztompke; 9.15 PPR – Poranna Porcja Rozrywki; 9.30 Informator ekonomiczny; 9.45 Odrobina lata na zimę – aud. sponsorowana; 10.10 PPR – Przedpołudniowa Porcja Rozrywki; 10.30 Aktualia kulturalne; 11.10 Puls Trójki – prow. M. Olejnik; 11.55 Giełda Papierów Wartościowych; 12.05 W tonacji Trójki – prow. K. Pacuda; 13.05-16.00 Trójka na dwa głosy; 13.15 Powtórka z rozrywki; 14.15 Muzyczna poczta UKF (1); 14.30 Lektury Trójki: Miłoš Forman, Jan Nowak „Moje dwa światy. Wspomnienia" – oprac. K. Łopaciuk; 14.40 Nowości muzyczne; 14.58 Informacja o przejściach granicznych; 15.05 Serwis sportowy; 15.07 Wakacje na dwóch kółkach; 15.30 Bliżej Ziemi – fel. ekolog.; 15.35 Muzyczna poczta UKF (2); 16.00-19.00 Zapraszamy do Trójki; 18.05 Serwis sportowy; 19.05 Się kręci – aud. J. Owsiaka; 20.05 Książka tygodnia: Jerzy Ciechanowicz „Cień Minotaura" – oprac. B. Helbrecht i J. Ejsmonda; 20.15 Jazzowy sanitariusz – aud. M. Kydryńskiego; 21.05 Klub Trójki – prow. A. Semkowicz; 22.05 Serwis sportowy; 22.10 Studio el-muzyki – aud. J. Kordowicza; 23.00 To był dzień; 23.40 Pod dachami Paryża – aud. B. Podmiotko

RADIO BIAŁYSTOK

FM 72,68 72,8 100,2 MHz
PROGRAM REGIONALNY
Wiadomości Radia Białystok co godzinę
Wiadomości w skrócie: 5.30, 6.30, 7.30, 8.30, 14.30, 15.30, 16.30, 17.30; Przegląd prasy: 5.16, 6.22; **O tym się mówi**: 6.16, 6.45, 7.15, 7.40; **Informacje z przejść granicznych**: 5.15, 6.25, 8.53, 13.08, 15.08, 18.09; **Regionalne notowania walutowe**: 8.53, 11.08, 14.18; **Wiadomości z Giełdy**: 14.18
5.00 FAKTY I MUZYKA (wiadomości co 30 min) – prow. P. Łęgowski; 8.15 Zadzwoń do nas: **442-222; 9.10 SPOTKANIA** – prow. D. Sokołowska; 9.12 Horoskop; 11.45 Życiowe ścieżki sierżanta Waliszki; 11.53 Język angielski na wakacje; 12.10 Ale kino... – mag. filmowy – prow. K. Kamińska; 13.08 Magazyn dla Niepełnosprawnych – przyg. S. Pulnar; 13.35 Muzyczne listy; **14.05 FAKTY I MUZYKA** (wiadomości co 30 min) – prow. R. Reda; 16.15 Zadzwoń do nas: **442-222**; 18.10 Konkurs – „Poszukiwany..."; 18.30 Litewski Magazyn Radiowy – przyg. E. Pietruszkiewicz; 18.45 Pod znakiem Pogoni – oprac. W. Prochowicza; 19.05 Poczta Literacka – prow. W. Szymański; 19.35 Dyskretny urok baroku – aud. Z. Zająca; 20.05 Opowieści Gargamela – Wiesław Drzewicz; 20.15 **MIXER** – muzyka dla wszystkich – oprac. J. Wechowski; 22.00 Reflektorem po świecie – program BBC; **23.05 NOCNA ORKIESTRA RADIA BIAŁYSTOK** – prow. Cezary Okruszko

RADIO Zet

65,99, 107,3 MHz
Wiadomości co godzinę całą dobę
Wiadomości co pół godziny godziny: 6.00-17.00 Wiadomości co kwadrans: 6.00-9.00
Wiadomości sportowe: 6.08, 6.33, 7.09, 7.34, 8.07, 9.05
Wiadomości giełdowe: 11.57, 13.05, 14.05
4.00-6.00 Świt z Radiem Zet; 6.00-9.00 Poranek z Radiem Zet; 6.20, 9.40 Horoskop Dnia – Wojciech Jóźwiak; 6.50 Zapowiedzi TV; **7.40 Wiadomości gospodarcze Reutera**; 8.15 Gość Radia Zet; 8.50 Książki Czesława Apiecionka; 9.50 Ciekawostki Krecika; 10.10 Bulion Zet; 12.00 Wiadomości w południe – Małgorzata Łaszcz; 13.15 „Dzwonię do Pani... Pana" – program Janusza Weissa; 14.10 **Magazyn reporterów i zapowiedzi kulturalne**; 15.00 Wydarzenia dnia – Rafał Domański; 15.50 **Ciekawostki Krecika**; 16.10 **Hip Hop Zet – program Marzeny Chełminiak i Wojtka Jagielskiego;** 17.50 **Na krawędzi – najlepsi wykonawcy New Rock**; 18.10 **Majewiada –** program Szymona Majewskiego; 19.05 Komputerowa lista przebojów Radia Zet – tel. **0-700-73-000**; 20.15 **Na krawędzi – najlepsi wykonawcy New Rock;** 21.05 Klub Radia Zet – zaprasza Karolina Korwin-Piotrowska; 23.10 Noc z Radiem Zet.

RADIO AKADERA

FM 71,24
Wydarzenia: **0.00, 6.00, 7.00, 8.00, 9.00, 10.00, 11.00, 12.00, 13.00, 14.00, 15.00, 16.00, 17.00, 18.00, 19.00, 20.00, 21.00, 22.00, 23.00**
Ogłoszenia: **od 7.15 do 20.15 co godzinę (tel. 422-415)**
6.05-10.00 Dzień dobry lato – prezentuje Wojciech Kujałowicz; 6.15 Przegląd prasy lokalnej; 6.30 Informacje lokalne, komunikaty; 6.50 Halo, granica!; 7.30 Serwis lokalny; 7.45 Przegląd prasy lokalnej; 8.30 Informacje lokalne, komunikaty, sytuacja na przejściach granicznych, noc na służbie, kursy walut; 9.10 Horoskop; 9.30 Informacje lokalne, komunikaty, kursy walut, propozycje kulturalne na dziś; 9.45 Porady Prawnika; 9.50 Miejski Pośredniak – oferty pracy; 10.00-15.00 Radiowy Piknik – prezentuje Andrzej Ryczkowski; 10.30 Konkurs I (tel. 422-414); 11.30 Konkurs II; 12.05 Serwis lokalny, komunikaty, informacje z przejść granicznych (nowe); 12.30 Aktualności; 13.10 Horoskop; 13.30 Aktualności; 13.45 Notowania Giełdy Papierów Wartościowych, kursy walut; 15.00-20.00 Popołudnie z Akaderą – prezentuje Adam Klimiuk; 15.30 Konkurs I (422-414); 16.30 Serwis lokalny, komunikaty; kursy walut, sytuacja na przejściach granicznych, propozycje kulturalne na dziś; 16.45 Porady Prawnika (powt. z godz. 9.45); 17.10 Horoskop; 17.30 Konkurs II (tel. 422-414); 18.10 Miejski Pośredniak – oferty pracy; 18.30 Aktualności; 19.30 Muzyczny Top Radia Akadera (głosowanie): 20.05-24.00 Szafa gra; 0.05-6.00 Nocny odlot

RADIO RMF/FM

Białystok 91,1 MHz
Łomża 91,5 MHz
Suwałki 89,0 MHz
Wiadomości co godzinę od 0.45
Giełda: **12.05, 14.05**
Traffic: **6.26, 6.59, 7.26, 7.59, 8.26, 8.59, 14.26, 14.59, 15.26, 15.59, 16.26, 16.59**
5.00 Rano Mogę Fruwać – pieczemy poranne tosty; 9.00 Radio materii i formy; 13.00 Relacje Migawki Flesze – rajd reporterów; 17.00 Rockujemy Muzykę Fantastyczną – gramy w rosyjską ruletkę; 19.45 Radio Muzyka Fakty – przegląd wydarzeń dnia; 21.45 Rock Metal Funky – zdejmujemy nocną koszulkę; 1.00 Rozterki Marzenia Fobie – nocne odloty

RADIO MARYJA

Białystok 104,70 MHz
Ełk 102,60 MHz
Łomża 104,00 MHz
Suwałki 107,90 MHz
Wiadomości: 2.00, 4.00, 5.00, 6.25, 8.25, 10.25, 12.25, 14.25, 18.25, 19.25
5.45 Rozpoczęcie programu; 6.00 Anioł Pański, Jutrznia; 6.30 Różaniec; 7.00 Msza św.; 7.45 W Rodzinie RADIA MARYJA; 8.00 Godzinki ku czci Niepokalanego Poczęcia NMP; 8.30 Katecheza z rozmowami telefonicznymi; 9.30 Czas pieśni; 9.50 Mogę, chcę pomóc; 10.00 Audycja dla dzieci; 10.30 Porady; 11.00 W Rodzinie RADIA MARYJA; 11.45 Medytacja; 12.00 Anioł Pański; 12:10 Spotkanie z Biblią; 12.30 Różaniec; 13.15 Radiogazeta; 13.45 Literatura; 14.00 Modlitwa Popołudniowa z Liturgii Godzin; 14.15 Czas dobrych nowin; 14.30 Mogę, chcę pomóc; 14.40 Muzyka mistrzów; 15.00 Koronka do Bożego Miłosierdzia; 15.15 Rozmowy nie dokończone; 16.00 W Rodzinie RADIA MARYJA; 16.15 Serwis informacyjny Radia Watykańskiego; 16.30 Telefoniczny koncert życzeń; 17.00 Katecheza z rozmowami telefonicznymi; 18.00 Anioł Pański, Nieszpory; 18.30 W nurcie nauczania Ojca Świętego Jana Pawła II; 18.55 Spróbuj pomyśleć; 19.00 Audycja dla młodzieży; 19.30 Audycja dla dzieci; 19.45 Modlitwy dzieci; 20.00 Audycja Radia Watykańskiego; 20.20 Różaniec; 21.00 Apel Jasnogórski; 21.15 Rozmowy nie dokończone; 23.30 Kompleta; 23.45 Medytacja; 0.00 Rozpoczęcie programu nocnego; 0.15 Katecheza (powt.); 1.30 W nurcie nauczania Ojca Świętego Jana Pawła II; 2.10 Lektura (powt.); 2.30 Porady (powt.); 3.00 Serwis Radia Watykańskiego (powt.); 3.25 Spotkania z Biblią (powt.); 3.40 Audycja Radia Watykańskiego (powt.); 4.40 Muzyka mistrzów (powt.); 5.05 Radiogazeta; 5.20 Godzinki ku czci Niepokalanego Poczęcia NMP; 5.45 Rozpoczęcie programu dziennego

Po meczu Polska – Cypr

Aktywa i pasywa

Kilku piłkarzy w polskim obozie było bardzo zadowolonych po zremisowanym spotkaniu towarzyskim z Cyprem w Bełchatowie (2:2). Cieszył się z dobrego debiutu bramkarz, Grzegorz Szamotulski. Zadowoleni byli obaj młodzi bełchatowianie: Dariusz Rzeźniczek i Jacek Berensztajn. Wręcz szczęśliwi – strzelcy bramek: powracający do reprezentacji Krzysztof Warzycha i potwierdzający systematyczne postępy Marcin Mięciel. Pochwaleni przez selekcjonera kadry – Jerzy Brzęczek, Krzysztof Ratajczyk i Tomasz Hajto, też nie mieli powodów do zmartwień.

W sumie jednak, nie ma powodów do zbytniego optymizmu. Miał to być pożyteczny sprawdzian kadry, w efekcie przyniósł sporo pasywów: konflikt na linii kadra – Widzew, chociaż nieco załagodzony po interwencjach działaczy z piłkarskiej centrali, i tak może mieć negatywne skutki. Oto zmarnowana została kolejna okazja do integracji kadrowiczów, dopasowania poszczególnych segmentów zespołu. Fachowcy zastanawiają się, jak to jest, że silne reprezentacje, jak: Anglia, Niemcy, Włochy, stać na wymienianie trzech, czterech graczy w podstawowej kadrze. Nowicjusze wprowadzają się do zespołu stopniowo, grają przez cały mecz dopiero, kiedy się sprawdzą i wkomponują w resztę kolektywu.

U nas, jak w soczewce – ześrodkowują się wokół kadrowiczów skomplikowane układy międzyludzkie i międzyklubowe. Nad interesem reprezentacji, która musi mieć priorytet, górują partykularne interesiki różnych działaczy, sponsorów, managerów.

Trener Antoni Piechniczek ma na koncie ogromne sukcesy szkoleniowe i wielki bagaż doświadczeń. Nawet jednak i tej klasy fachowiec musi mieć wątpliwości, czy w ogóle ma sens granie meczów kontrolnych zespołami, które i tak w momencie decydującej próby będzie trzeba zastąpić internacjonałami o większym doświadczeniu.

W perspektywie meczów z Niemcami i Anglią niewiele dadzą nawet udane sprawdziany niedoświadczonych jeszcze graczy, którzy i tak np. na Wembley nie mają jeszcze czego szukać. Kto pamięta jak – przytłoczeni zostali huraganowym dopingiem angielskich kibiców; jak nieporadnie poczynali sobie na Wembley: Bako, Brzęczek, Węgrzyn albo K.Warzycha – ten wie, że niewielu graczy drużyny, którą mógł (musiał!) wypróbować A. Piechniczek w Bełchatowie – pośle on w bój o pierwsze punkty w eliminacjach MŚ '98. Tam znowu wystąpią inni!

Już 4 września w Zabrzu – chyba – zagra zupełnie inna „16". Zostaną raczej tylko Zieliński, Ratajczyk, K.Warzycha. Może Mięciel, Hajto... Rola selekcjonera w polskiej piłce nożnej rzeczywiście jest wyjątkowo niewdzięczna. Organizatorzy meczu w Bełchatowie dobrze wywiązali się ze swych zobowiązań. Niewiele dobrego można powiedzieć natomiast o kibicach. Polscy kibice nie potrafą dopingować swojej narodowej reprezentacji.

Drużynie potrzeba wsparcia, dodania otuchy, a piłkarze zamiast skandować nazwiska reprezentantów Polski „pojedynkują" się między sobą, dając wyraz sympatiom i antypatiom międzyklubowym. To też jest polska specyfika.

(PAP)

Piłkarski turniej im. Marka Wielgusa

Na stadionie ciechanowskiego MOSiR-u odbyły się ostatnio mistrzostwa makroregionu warszawsko-mazurskiego Uczniowskich Klubów Sportowych w minipiłce nożnej. Impreza ta odbywa się w ramach ogólnopolskiego turnieju, którego zwycięzca pojedzie do Brazylii. Pomysłodawcą całego przedsięwzięcia był poseł i wiceprezes PZPN Marek Wielgus.

Mimo jego tragicznej śmierci w katastrofie lotniczej, pomysł został zrealizowany. Nad całą akcją patronat objęła drużyna „Orłów Górskiego", a w Ciechanowie przebywali jej członkowie Lesław Ćmikiewicz i Adam Musiał.

Przypomnijmy, iż województwo białostockie było reprezentowane wśród dziewcząt i chłopców przez UKS „Pionier" Brańsk. Pierwsza faza rozgrywek miała charakter ligi, w której drużyny grały ze sobą systemem „każdy z każdym".

Oto wyniki uzyskane przez Pioniera: z Suwałkami 3:0 – chłopcy i 2:5 – dziewczęta, z Łomżą 2:2 i 3:0, z Olsztynem 1:6 i 1:3, z Ostrołęką 0:2 i 1:2, z Ciechanowem 5:2 i 0:2, z Warszawą 5:2 i 0:5.

Chłopcy uplasowali się na 3. pozycji i w drugiej rundzie, która rozgrywana była systemem pucharowym spotkali się z Warszawą, pewnie wygrywając 6:1 (bramki strzelili: Grzegorz Kujawski – 5, Piotr Paprocki). W półfinale zmierzyli się z głównym faworytem turnieju – drużyną z Olsztyna. Niestety, podopieczni trenera Jarosława Jakimiuka przegrali nieznacznie i ostatecznie zajęli 3. miejsce.

Wyróżniającymi się zawodnikami byli: Grzegorz Kujawski (tytuł wicekróla strzelców z 9 golami), Piotr Paprocki, Bernard Artysiewicz, Piotr Czapski, Krzysztof Sudorowski, Rafał Półtorak, Łukasz Kuczyński.

Najlepszą drużyną wśród chłopców okazali się piłkarze z UKS „7" Łomża, którzy w finale pokonali faworyta, za jakiego uchodził zespół Olsztyna.

Duży sukces odniosły dziewczęta z Pioniera. Po zajęciu 6. miejsca w I fazie rozgrywek, podopieczne trenerki Teresy Witkowskiej pokonały w ćwierćfinale Ostrołękę 1:0 (bramka: Sylwia Borowska). Kolejnej rundy nie udało im się jednak przebrnąć. Zespół Warszawy (późniejszy triumfator) był po prostu za silny. Ostatecznie dziewczęca drużyna Pioniera zajęła 3. miejsce, a wyróżniającymi się zawodniczkami były Weronika Fronc, Sylwia Borowska i Monika Piotrowska.

(paw)

Pawelec przeprosił Piechniczka

Jak poinformował PAP sekretarz generalny PZPN Michał Listkiewicz, przed spotkaniem Polska – Cypr w Bełchatowie, z inicjatywy prezesa Widzewa Łódź Andrzeja Pawelca doszło do spotkania przedstawicieli łódzkiego klubu z prezesem PZPN Marianem Dziurowiczem. Poruszono sprawę spóźnienia piłkarzy Widzewa na zbiórkę kadry narodowej przygotowującej się do meczów z Cyprem i Niemcami.

Wymiana zdań na ten temat kontynuowana była po meczu z udziałem trenera selekcjonera Antoniego Piechniczka, wiceprezesa PZPN Ryszarda Kuleszy, sekretarza generalnego PZPN Michała Listkiewicza, przewodniczącego Komisji Reprezentacji Narodowych PZPN Leszka Jezierskiego oraz zasłużonego działacza Widzewa Ludwika Sobolewskiego. Prezes Andrzej Pawelec w imieniu władz klubu oraz zainteresowanych piłkarzy wyraził ubolewanie z powodu zainstniałej sytuacji i przeprosił trenera Piechniczka.

(PAP)

Pozaringowa dogrywka

Po stoczonej 10 sierpnia na stadionie im. Wilhelma Kocha w Hamburgu walce bokserskiej, w której spotkali się Dariusz Michalczewski i Graciano Rocchigiani (werdykt: „techniczny remis") zaczęła się pozaringowa „dogrywka".

G. Rocchigiani, za pośrednictwem swego prawnika Reinharda Rauballa, złożył oficjalny protest. Rocchigiani zapowiada wejście na drogę sądowego postępowania cywilnego w przypadku nieprzyznania mu tytułu mistrza świata wagi półciężkiej (aktualnie mistrzowski pas w wersji WBO należy do eksgdańszczanina Dariusza Michalczewskiego).

World Boxing Organisation ma twardy orzech do zgryzienia. Decyzję w sprawie wyniku walki hamburskiej odłożono do najbliższego piątku. W San Jose (siedziba sekretariatu WBO) zbierze się sześcioosobowy tzw. „Championship Comitee". Przewodniczącym tego gremium będzie Luis Batista. W przypadku nie rozstrzygniętego wyniku głosowania (3:3), decydująca będzie opinia w tej sprawie prezydenta WBO Valcarela.

(PAP)

Nie dopłynęła

Teresa Zarzeczańska, pierwsza Polka, która w 1975 roku pokonała Kanał La Manche, ponownie podjęła we wtorek, 27 sierpnia, próbę przepłynięcia cieśniny między Anglią a Francją.

Wystartowała o godzinie 8.30 czasu polskiego z Dover. Gdy do brzegu francuskiego brakowało jej niespełna 10 km, musiała przerwać próbę ze względu na zmęczenie. Poznańska pływaczka chciała 35-lecie swoich startów i 50-lecie urodzin uczcić pobiciem rekordu świata w kategorii najstarszych zawodniczek, który należy do Susan Fraenkel z RPA.

(PAP)

Uwaga oldboje

Dzisiaj, 29 bm., o godz. 18.00 na stadionie „Włókniarza" przy ul. Antoniukowskiej odbędzie się trening piłkarskich oldbojów z Białegostoku.

(paw)

W Suwałkach

Młodzieżowe mistrzostwa Polski w LA

W dniach 31 sierpnia – 1 września na stadionie przy ul. Wojska Polskiego w Suwałkach odbędą się młodzieżowe mistrzostwa Polski w lekkiej atletyce o puchar Polskiego Komitetu Olimpijskiego. Organizatorem zawodów jest suwalski Okręgowy Związek Lekkiej Atletyki.

Program mistrzostw:

31 sierpnia, godz. 10: kobiety – 100 m ppł eliminacje, wzwyż el., w dal el., kula el., oszczep el., **mężczyźni** – 110 m ppł el., w dal el., kula el., młot el., oszczep el., tyczka el; **godz. 14.30** – uroczyste otwarcie; **godz. 15, kobiety** – 100 m el., finał 400, 800, 5 000 m, 100 m ppł, finał wzwyż, w dal, kula, oszczep; **mężczyźni** – 100 m el., finał 400, 800, 5 000, 110 m ppł., finał tyczka, w dal, kula, młot, oszczep.

1 września, godz. 10, kobiety – 4 x 100 m, trójskok el., dysk el., tyczka el., młot el., **mężczyźni** – 4 x 100 m., wzwyż el., trójskok el., dysk el.; **godz. 15, kobiety** – 200, 1 500, 400 m ppł., 4 x 400 m, trójskok, dysk, tyczka, młot – finały, **mężczyźni** – 200, 1500, 400 m ppł., 3000 m przez przeszkody, 4 x 400 m, wzwyż, trójskok, dysk – finały.

(m)

II liga juniorów w szachach

Zmarnowana szansa

Juniorzy PRIBO-Hańcza byli bardzo bliscy awansu do I ligi. W decydującym dziesiątym meczu suwalczanie przegrali z MKO-ZSSO Skierniewice aż 1:5 i ostatecznie zajęli 10. miejsce. Natomiast drużyna BTSzach. Białystok osiągnęła swój cel – pozostanie w gronie drugoligowców. Białostoczanie w ostatnim spotkaniu pokonali po dramatycznym boju JKSz. Jaworzno 3,5:2,5 i uplasowali się na 20 miejscu.

Zawody rozgrywane były w ośrodku wczasowym BPIS w Augustowie.

Ostateczna kolejność turnieju II ligi:

1. MOK-ZSSO Skierniewice – 38,5 pkt, 2. PTSz. Płock – 36,5, 3. Miedź Legnica – 34, 4. Raków Częstochowa – 33, 5–7. Polonia Wrocław, Emdek Bydgoszcz, Polonia 18 Słupsk – po 32,5, 8–9. Lech Poznań, Ostrovia Ostrów Wlkp. – po 32, 10. PRIBO-Hańcza Suwałki – 31,5.

Punkty dla naszych drużyn zdobyli:

PRIBO-Hańcza: Piotr Bobras – 3 z 9 możliwych, Dariusz Gałkiewicz – 6,5 z 9, Kamil Grycel – 6 z 10, Filip Bargłowski – 7,5 z 10, Katarzyna Kurylonek – 1,5 z 8, Paulina Kamińska – 6 z 10, Konrad Anuszkiewicz – 1 z 2, Kamila Haber – 0 z 2.

BTSzach. Białystok: Łukasz Korecki 4,5 z 7, Jacek Kujawa – 6,5 z 10, Adam Pawlak – 7 z 10, Przemysław Cyluk – 6 z 10, Magdalena Brzostowska – 3,5 z 10, Sylwia Czechowska – 1,5 z 8, Krzysztof Cyluk – 0 z 3, Emilia Kiertowicz – 0,5 z 2.

(mark)

Tenisiści na start

W najbliższą sobotę Ośrodek Sportu i Rekreacji w Hajnówce organizuje turniej indywidualny w tenisie ziemnym. Początek o godz. 9.

Zebranie organizacyjne odbędzie się w przeddzień turnieju, 30 bm., (początek o godz. 17) w Ośrodku przy ul. Dziewiatowskiego 2, tel. 27-76. Zapraszamy.

(jc)

W Suwałkach na kortach

W najbliższy weekend (31 sierpnia i 1 września) na kortach STT (przy stadionie szkolnym) w Suwałkach zostanie rozegrany turniej tenisa ziemnego o puchar prezesa Suwalskiego Towarzystwa Tenisowego.

Po rozegraniu gier pojedynczych, rozpoczną się gry otwartego turnieju deblowego.

Rozpoczęcie imprezy o godz. 11, zapisy od godz. 10.30.

(m)

Mistrzostwa dziennikarzy

Klub Dziennikarzy Sportowych, Dział Sportowy „Gazety Współczesnej" oraz Towarzystwo Tenisowe „Stanley" po raz drugi organizują turniej Mass Media Open.

Zawody odbędą się w dniach 12–14 września na kortach Ośrodka Tenisowego „Stanley" przy ul. Niedźwiedziej 56a.

Zgłoszenia do turnieju przyjmuje Dział Sportowy „GW" tel. 422 317. Prawo gry mają wyłącznie dziennikarze.

(mark)

SPORT TAKŻE NA STR. 16.

GAZETA współczesna

– dziennik regionalny. **Adres**: Białystok, ul. Suraska 1, skr. poczt. 193, teleks 852–106, fax 423–245. **Wydawca** : „Kresy BO" sp. z o.o., **prezes – Zbigniew Fabjańczuk, wiceprezes i redaktor naczelny – Jerzy Kostrzewski** – tel. 420–935. **Sekretariat redakcji** – tel. 422–377, modem 421–508. **Dział miejski** – tel. 421–118, 441–762, 423–240. **Dział ekonomiczny** – tel. 427-710, 425–366. **Dział reportażu** – tel. 423–240, 423–241, 441–746. **Dział społeczny** – 441–746. **Dział sportowy** – 422–317. **Magazyn Tydzień** – tel. 441–746. **Studio komputerowe i korekta** – tel. 422–623. **Biuro marketingu i promocji** – tel. 423–242, 423–244. **Biuro reklam i ogłoszeń** – tel./fax 425–116, kierownik – tel. 420–521. **Oddziały**: Ełk, ul. Małeckich 2 – tel./fax 10-85-05; Giżycko, ul. Pocztowa 3 – tel./fax 52–80; Łomża, Aleja Legionów 7 – tel./fax 165–697; Suwałki, ul. Kościuszki 32 – tel. 663–000, fax 665–726. **Druk**: Białostockie Zakłady Graficzne. Konto: 340409–808–136 w PBG SA Oddział w Białymstoku. Redakcja nie odpowiada za treść reklam i ogłoszeń. Materiałów nie zamówionych redakcja nie zwraca, w nadesłanych zastrzega sobie prawo dokonywania skrótów i zmiany tytułów. **Redaktor wydania – Mirosław Piontkowski**

GAZETA współczesna

US Open '96

Edberg wciąż wielki

Z końcem bieżącego roku rozbrat z tenisem zapowiedział 30-letni Szwed Stefan Edberg. Ten znakomity zawodnik, niegdyś numer 1 światowej listy ATP wciąż jednak zdolny jest do gry na najwyższym poziomie. Przekonał się o tym najlepiej mistrz Wimbledonu sprzed kilku miesięcy Holender Richard Krajicek (rozstawiony z nr 5), który zdobył w trzech setach zaledwie 9 gemów. Tak więc Edberg gra dalej i powinien w turnieju zajść bardzo daleko.

Na kortach Flushing Meadow nie zagrają już mistrzowie olimpijscy z Barcelony – Marc Rosset (Szwajcaria) i Jennifer Capriati (USA). Szwajcar uległ Amerykaninowi Jaredowi Palmerowi, a wyleczona już z wszelkiego rodzaju nałogów Capriati nie sprostała Australijce Annabel Ellwood.

Bezproblemowo wygrywają swoje gry tenisiści najwyżej rozstawieni w turnieju. Steffi Graf, Monica Seles, Arantxa Sanchez Vicario, Pete Sampras czy Thomas Muster nie stracili żadnego seta.

Ciekawsze wyniki 1. rundy:

Gra pojedyncza kobiet: Steffi Graf (Niemcy, rozstawiona z numerem 1) – Yayuk Basuki (Indonezja) 6:3, 7:6 (7–4); Monica Seles (USA, 2) – Anne Miller (USA) 6:0, 6:1; Arantxa Sanchez Vicario (Hiszpania, 3) – Laxmi Poruri (USA) 6:2, 6:1; Conchita Martinez (Hiszpania, 4) – Ruxandra Dragomir (Rumunia) 6:2, 6:0; Judith Wiesner (Austria) – Iva Majoli (Chorwacja, 5) 2:6, 6:3, 6:1; Jana Novotna (Czechy, 7) – Francesca Lubiani (Włochy) 6:1, 7:5; Lindsay Davenport (USA, 8) – Adriana Serra-Zanetti (Włochy) 6:2, 6:1; Kimberly Po (USA) – Kimiko Date (Japonia, 10) 6:2, 7:5; Karina Habsudova (Słowacja) – Radka Bobkova (Czechy) 6:4, 6:1; Nathalie Tauziat (Francja) – Angelica Gavaldon (Meksyk) 7:6 (7–4), 6:2; Florencia Labat (Argentyna) – Kathy Rinaldi Stunkel (USA) 6:2, 6:2; Elena Wagner (Niemcy) – Gigi Fernandez (USA) 6:1, 6:4; Annabel Ellwood (Australia) – Jennifer Capriati (USA) 6:4, 6:4; Amy Frazier (USA) – Larisa Neiland (Łotwa) 6:1, 6:3; Sandrine Testud (Francja) – Pam Shriver (USA) 7:5, 6:2; Natasza Zwieriewa (Białoruś) – Virginia Ruano-Pascual (Hiszpania) 6:2, 6:7 (5–7), 6:2.

Gra pojedyncza mężczyzn: Pete Sampras (USA, rozstawiony z numerem 1) – Jimy Szymanski (Wenezuela) 6:2, 6:2, 6:1; Thomas Muster (Austria, 3) – Javier Frana (Argentyna) 6:1, 7:6 (7–2), 6:2; Goran Ivanisevic (Chorwacja, 4) – Andriej Czesnokow (Rosja) 1:6, 6:2, 6:4, 6:4; Stefan Edberg (Szwecja) – Richard Krajicek (Holandia, 5) 6:3, 6:3, 6:3; Marcelo Rios (Chile, 10) – Andrei Pavel (Rumunia) 4:6, 6:1, 6:4, 6:2; Thomas Enqvist (Szwecja, 13) – Stephane Simian (Francja) 6:3, 6:1, 6:4; Bohdan Ulihrach (Czechy) – Alberto Costa (Hiszpania,14) 2:6, 6:4, 7:6 (7–2), 3:6, 6:1; Jared Palmer (USA) – Marc Rosset (Szwajcaria, 15) 6:7 (7–9), 6:4, 6:4, 6:3; Cedric Pioline (Francja, 16) – Francisco Clavet (Hiszpania) 6:4, 7:6 (7–3), 6:4; Alex Corretja (Hiszpania) – Byron Black (Zimbabwe) 7:6 (8–6), 3:6, 6:2, 6:2; Petr Korda (Czechy) – David Caldwell (USA) 6:3, 3:6, 6:3, 7:5; Bernd Karbacher (Niemcy) – Jonathan Stark (USA) 7:5, 6:3, 5:7, 7:5; Andriej Olchowski (Rosja) – Pat Cash (Australia) 6:4, 6:3, 6:2; Jacob Hlasek (Szwajcaria) – Nicklas Kulti (Szwecja) 6:3, 6:4, 4:6, 6:4; Aleksander Wołkow (Rosja) – Magnus Larsson (Szwecja) 6:7 (5–7), 6:4, 5:2, krecz Szweda; Mark Philippoussis (Australia) – Mark Woodforde (Australia) 6:7 (6–8), 6:3, 6:3, 6:3.

(opr. paw)

Dojlidy z Instalem Włókniarz bez Agnelli

Oficjalne nazwy białostockich drużyn koszykarskich, które na początku września rozpoczną rozgrywki w I ligach brzmią: DOJLIDY-INSTAL BIAŁYSTOK oraz KS WŁÓKNIARZ BIAŁYSTOK. Tę wiadomość uzyskaliśmy w Wydziale Gier Polskiego Związku Koszykówki.

Wiadomość ta zaskoczyła nas, gdyż do tej pory działacze obu naszych klubów utrzymywali, iż drużyna koszykarzy nosi nazwę Browar Dojlidy, a koszykarek – Agnella.

Do chwili, gdy nie nastąpią w tej sprawie zmiany, potwierdzone przez koszykarską centralę, w swych relacjach będziemy podawać nazwy drużyn zgłoszone w PZKosz.

Koszykarki Włókniarza Białystok, jak już informowaliśmy, w najbliższy weekend (30.08–1.09) rozegrają turniej w hali przy ul. Antoniukowskiej. Ich przeciwniczkami będą drużyny: Horyzontu Mińsk, TSK Olsztyn, AZS Toruń i Polonii Warszawa.

Po raz pierwszy kibice będą mogli zobaczyć na parkiecie nowe nabytki zespołu: Agatę Mechlińską i Olę Jermakową, jak też po przerwie, spowodowanej urlopem macierzyńskim, Annę Giedrojć.

Natomiast drużyna Dojlid Instalu wyjeżdża do Słupska, gdzie zmierzy się z zespołami: Nobilesu Azoty Włocławek, Trefla Sopot i TSV Quakenbrueck.

Wczoraj, 28 bm., w godzinach popołudniowych zjawił się w Białymstoku amerykański koszykarz 22-letni Leon Carter z San Diego State, który będzie testowany w białostockiej drużynie.

Od dzisiaj, 29 bm., w sklepie sportowym „Impuls" przy ul. Lipowej 17 sprzedawane będą karnety na ligowe mecze Dojlid–Instalu w nadchodzącym sezonie. Cena: 130 złotych.

(mark)



GRUPA I

Wyniki 6. kolejki: Szombierki Bytom – Lechia Zielona Góra 3:0, Chemik Police – Miedź Legnica 1:0, Varta Start Namysłów – Polonia Bytom 1:1, Ruch Radzionków – KP Wałbrzych 0:1, Lechia Olimpia Gdańsk – Naprzód Rydułtowy 0:1, Krisbut Myszków – Elana Toruń 0:0, Chrobry Głogów – Zawisza Bydgoszcz 0:1, Stilon Gorzów Wielkopolski – Aluminium Konin 0:0, Pogoń Szczecin – Dyskobolia Grodzisk Wielkopolski 4:2.

1. Elana	6	14	9:2
2. Polonia	6	13	11:4
3. Pogoń	6	13	10:5
4. KP Wałbrzych	6	13	8:4
5. Dyskobolia	6	12	14:10
6. Zawisza	6	11	7:2
7. Naprzód	6	11	6:6
8. Ruch	6	9	7:7
9. Miedź	6	8	11:8
10. Krisbut	6	8	6:3
11. Aluminium	6	8	6:7
12. Varta	6	7	6:8
13. Lechia Z.G.	6	6	8:14
14. Chemik	6	6	3:9
15. Szombierki	6	5	5:8
16. Stilon	6	3	2:6
17. Lechia Olimpia	6	3	5:13
18. Chrobry	6	1	4:12

GRUPA II

Wyniki 6. kolejki: Avia Świdnik – Świt Nowy Dwór Mazowiecki 1:1, KSZO Ostrowiec Świętokrzyski – Stal Stalowa Wola 1:1, Pomezania Malbork – RKS Radomsko 3:1, Jeziorak Iława – Cracovia Kraków 0:2, Hetman Zamość – Unia Tarnów 0:1, Okocimski Brzesko – Siarka Tarnobrzeg 2:2, Górnik Łęczna – Wawel Kraków 4:1, Ceramika Opoczno – Stal Mielec 0:0, Dolcan Ząbki – Petrochemia Płock 2:2.

1. KSZO	6	14	14:7
2. Petrochemia	6	13	15:5
3. Siarka	6	13	12:5
4. Stal M.	6	10	10:3
5. Unia	6	10	9:7
6. Hetman	6	10	8:6
7. Avia	6	9	8:7
8. Jeziorak	6	9	6:8
9. Dolcan	6	8	9:9
10. Cracovia	6	8	6:10
11. Ceramika	6	7	7:9
12. Okocimski	6	6	8:13
13. Stal St. W.	6	5	4:5
14. Radomsko	6	5	8:11
15. Wawel	6	5	11:16
16. Górnik	6	4	7:10
17. Świt	6	4	3:6
18. Pomezania	6	4	5:13

(paw)

LOTTO

DUŻY LOTEK
1, 2, 15, 32, 39, 48
EXPRESS LOTEK
25, 29, 30, 32, 34

W III lidze

Szczyt na Słonecznej

Do arcyciekawego pojedynku dojdzie w sobotę, 31 bm., na stadionie przy ul. Słonecznej w Białymstoku. Lider tabeli Hetman zmierzy się z zajmującym drugą pozycję warszawskim Ursusem. Oba te zespoły są jedynymi, które w bieżących rozgrywkach III ligi nie doznały goryczy porażki.

W ostatniej kolejce zarówno podopieczni Mirosława Mojsiuszki, jak i piłkarze ze stolicy zdecydowanie pokonali swoich rywali aplikując im po 4 bramki. Hetman w przypadku zwycięstwa umocni się na pozycji lidera oraz powiększy przewagę nad Ursusem do 5 punktów.

Inny białostocki zespół – Jagiellonia zagra na wyjeździe z KS Piaseczno. Jej rywal spisuje się dotychczas dość przeciętnie, a w trzech ostatnich grach nie zdołał uszczknąć przeciwnikom choćby punktu. Tym razem też nie powinno być inaczej.

ŁKS Łomża jedzie do Bartoszyc, by spotkać się z beniaminkiem. Tamtejszy klub to Victoria, a co ta nazwa oznacza wiadomo. Gorzej tylko z umiejętnościami bartoszyckich piłkarzy, bo poza jednym zwycięstwem nad słabiutkim Bugiem Wyszków nie udało im się nic wielkiego uczynić. W zespół ŁKS, po odniesionym triumfie nad stołeczną Gwardią, być może wstąpił nowy duch?

Najtrudniejsza przeprawa czeka Olimpię Zambrów. Ostatnia drużyna rozgrywek zagra na wyjeździe z aspirującą do II ligi Legionovią. Tam o miłą niespodziankę będzie niezwykle ciężko.

Oto zestaw par 5. kolejki: **Victoria Bartoszyce – ŁKS Łomża (niedziela, 1 września, godz. 15.00), Hetman Białystok – Ursus Warszawa (sobota, 31 bm. godz. 16.00), Legionovia Legionowo – Olimpia Zambrów (sobota, 31 bm., godz. 13.00), KS Piaseczno – Jagiellonia Białystok (sobota, 31 bm., godz. 16.00),** Mazur Karczew – Bug Wyszków, Olimpia Warszawa – Okęcie Warszawa, Warmia Olsztyn – Hutnik Warszawa, Gwardia Warszawa – Legia II Warszawa.

(paw)

Zachmurzenie małe i umiarkowane. Temp. maks. w dzień od 23 do 25 st., min. w nocy od 12 do 14 st. Wiatr słaby i umiarkowany, przejściowo dość silny, południowo-wschodni.

Ciśnienie rano wyniesie w Białymstoku ok 1000 hPa i nie będzie ulegało istotnym zmianom.

Imieniny: Jana, Sabiny, Racibora

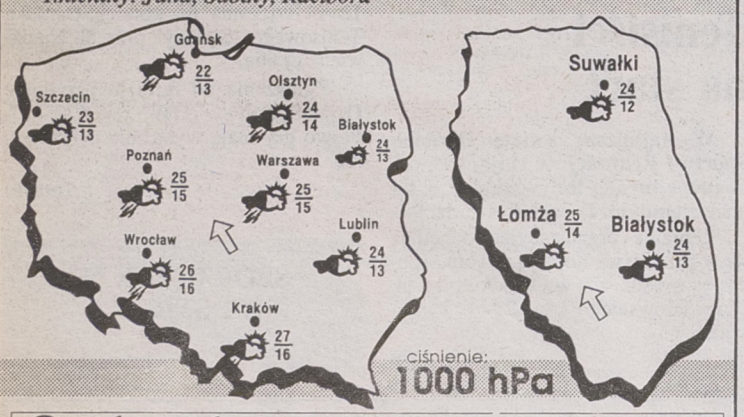

Podlasiak Sponsorem prognozy pogody jest sklep Podlasiak, zajmujący się sprzedażą wykładzin dywanowych, PCV, tapet. Białystok, Branickiego 17, tel. 327-417

KONKURS • KONKURS • KONKURS • KONKURS • KONKURS • KONKURS • KONKURS • KONKURS

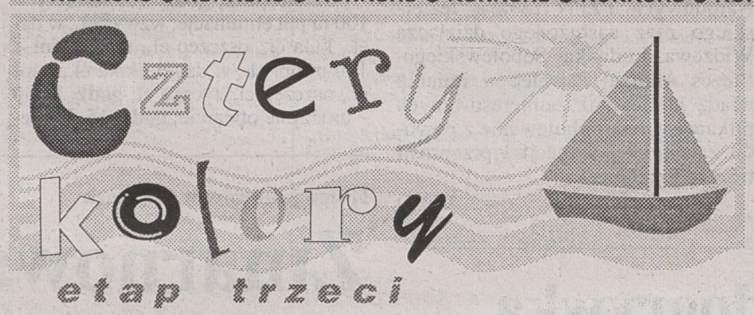

Gramy dalej!

Wczoraj przybyło nam wygranych:

167. **Stefan Kraszewski** – Białystok – kasety wideo
168. **Krzysztof Wróbel** – Białystok – dywaniki łazienkowe
169. **Ewa Charkiewicz** – Białystok – dywaniki łazienkowe
170. **Anna Potaszkin** – Ełk – tornister i piórnik
171. **Stanisław Różański** – Miłkowice Paszki – suszarka do włosów
172. **Maria Wróblewska** – Ełk – nagroda dnia: mikser „Zelmer"
173. **Krzysztof Majewski** – Dąbrowa Białostocka – dywaniki łazienkowe

Nagroda główna – dopiero w IV etapie

Przypominamy, że aby wygrać nagrodę główną należy zakreślić wszystkie liczby na **czterech kartach kolejnych etapów gry.** Diagram na nagrodę główną całego konkursu, czyli 15.000 złotych, łączy się na czterech kolejnych kartach: żółtej, niebieskiej, czerwonej i zielonej (otrzymacie ją Państwo jako ostatnią). Zakreślenie wszystkich liczb na karcie niebieskiej jest dopiero połową sukcesu i NIE TRZEBA TEGO ZGŁASZAĆ.

Dziś gotówka 100 zł

Nagroda dnia aparat fotograficzny

KUPON 5 29 sierpnia 96

etap trzeci

Dzisiaj zakreślamy liczby:

129 149 251 367 473 551

Odpowiedz na pytania:

1. Jaką gminę prezentujemy w dzisiejszej gazecie?

.....

2. W jakich miastach znajdują się oddziały „Gazety Współczesnej"? (patrz stopka redakcyjna)

.....

CZTERY KOLORY

Jak wygrać nagrodę główną?

1. **Konkurs składa się z czterech części połączonych diagramem na nagrodę główną.**
2. Od dnia 12.07.1996 r. „Gazeta Współczesna" drukuje kupony zawierające liczby do zakreślania na diagramach oraz pytania konkursowe dotyczące „Gazety Współczesnej".
3. Aby wygrać nagrodę należy:
   – zakreślić wszystkie liczby na jednym diagramie zakreślanki. **Diagram wygrywający nagrodę główną jest podzielony na cztery części, które znajdują się na czterech kartach kolejnych etapów konkursu.**
   – Odpowiedzieć na pytania zamieszczone na kuponach w gazecie.
4. Uczestnik konkursu otrzymuje nagrodę pod warunkiem, że najpóźniej do godz 16.00 następnego dnia po opublikowaniu ostatniej liczby, która pasuje do wygrywającego diagramu (z wyjątkiem sobót i niedziel) zgłosi się osobiście do redakcji – Biuro Gry pok. 25 lub zgłosi wygraną telefonicznie pod numerem 42-32-42. Wygrane z piątku można zgłaszać do poniedziałku do godz. 16.00.
5. Warunkiem koniecznym do odbioru wygranej jest zgłoszenie się czytelnika „Gazety Współczesnej" w ciągu dwóch tygodni od dnia zgłoszenia wygranej z właściwą kartą oraz kuponami z wpisanymi odpowiedziami na pytania konkursowe z gazety. Dopuszcza się brak 3 kuponów w każdym etapie gry.
   Uwaga!
   Należy zachować do końca trwania konkursu wszystkie kupony z odpowiedziami wycięte z gazety.
   Brak odpowiedzi na kuponie lub odpowiedź nieprawidłowa będzie powodować unieważnienie kuponu.
6. **Warunkiem otrzymania nagrody głównej „Czterech kolorów" jest dostarczenie czterech kart z kolejnych etapów oraz wszystkich kuponów z prawidłowymi odpowiedziami** (dopuszcza się brak 3 kuponów w każdym etapie).