GAZETA
Współczesna

Nr indeksu 350133

DZIENNIK REGIONALNY • Białystok, Giżycko, Łomża, Suwałki • Nr 167 (13570) • Środa 28.08.96 r.

ISSN - 0137-9488 Nakład 20300 egz. Cena 50 gr (5.000 zł)

Dodatki „Gazety”

Już jutro w „Gazecie” znajdziecie Państwo kolejne dwa specjalne dodatki. W jednym – z cyklu prezentacje gmin naszego regionu – przybliżymy miasto i gminę Ruciane-Nida. W drugim zaś – „Z Gazetą do szkoły” napiszemy m.in. o tym, ile kosztują przybory szkolne oraz jakie wybrać biurko i krzesło, które „rosną” razem z uczniem. (doż)

Cztery kolory etap trzeci

DOBRY POCZĄTEK TRZECIEGO ETAPU.

DOKŁADNIE SPRAWDZAJCIE NUMERKI – NAGRODY CZEKAJĄ!

KOLUMNA KONKURSOWA NA OSTATNIEJ STRONIE.

Czy las w Olmontach kryje tajemnicę sprzed półwiecza?

Makabryczne odkrycie

Wojewódzka Biblioteka Publiczna im. E. Plater w Białymstoku

W jednym z lasów w okolicach podbiałostockiej wsi Olmonty odnaleziono ludzkie kości. Bardzo prawdopodobne, że są to szczątki ciał blisko 90 więźniów politycznych, którzy pod koniec 1946 r. zostali zamordowani przez UB.

Według Jerzego Rybnika, jednego z „odkrywców” tego wstrząsającego znaleziska, a jednocześnie syna mjr. Aleksandra Rybnika, zastępcy Komendanta Okręgu AK w Białymstoku, skazanego przez komunistyczne władze na śmierć i zamordowanego przez UB, groby mogą pochodzić z końca 1946 r. Właśnie w tym czasie funkcjonariusze Urzędu Bezpieczeństwa „wyczyszczali” białostockie więzienie przy ul. Kopernika, mordując więźniów politycznych, żołnierzy Armii Krajowej, Narodowych Sił Zbrojnych i organizacji „Wolność i Niezawisłość”, skazanych wcześniej wyrokami Wojskowego Sądu Rejonowego.

– W ten sposób chciano się pozbyć więźniów politycznych, żeby nie objęła ich amnestia, która była zaplanowana przed wyborami do Sejmu w 1947 r. – mówi J. Rybnik.

J. Rybnik dysponuje raportem oficera wywiadu AK, z którego wynika, że część z więźniów została zastrzelona w więzieniu, pozostali zaś w lesie w okolicach Olmont, gdzie w zbiorowej mogile były składane i zakopywane ich ciała. Szacuje się, że właśnie tam zakopano około 90 ofiar komunistycznego terroru. Ale pomimo upływu półwiecza, nigdy nie ustalono dokładnego miejsca tej tragedii.

– Okoliczni mieszkańcy, wśród których być może są tacy, którzy coś wiedzą, w dalszym ciągu boją się bowiem mówić o zbrodni oprawców z UB. W dodatku istniejące dokumenty są niepełne, bowiem zostały zniszczone w okresie PRL-u – mówi J. Rybnik, który wierzy, że trwające wiele lat poszukiwania zakończyły się sukcesem.

Wczoraj dziennikarze „Współczesnej” byli na miejscu, które najprawdopodobniej kryje szczątki zamordowanych żołnierzy AK. W lesie w okolicach Olmont, niedaleko leśnej drogi, znajduje się zapadlina, którą porastają niewielkie drzewa. Wcześniej, w 1939 r. znajdowały się w tym miejscu bunkry. Właśnie tutaj Jerzy Rybnik, Mirosław Trzasko i Tadeusz Waśniewski odkopali w sobotę kości ręki i miednicy.

Ciąg dalszy na str. 3.

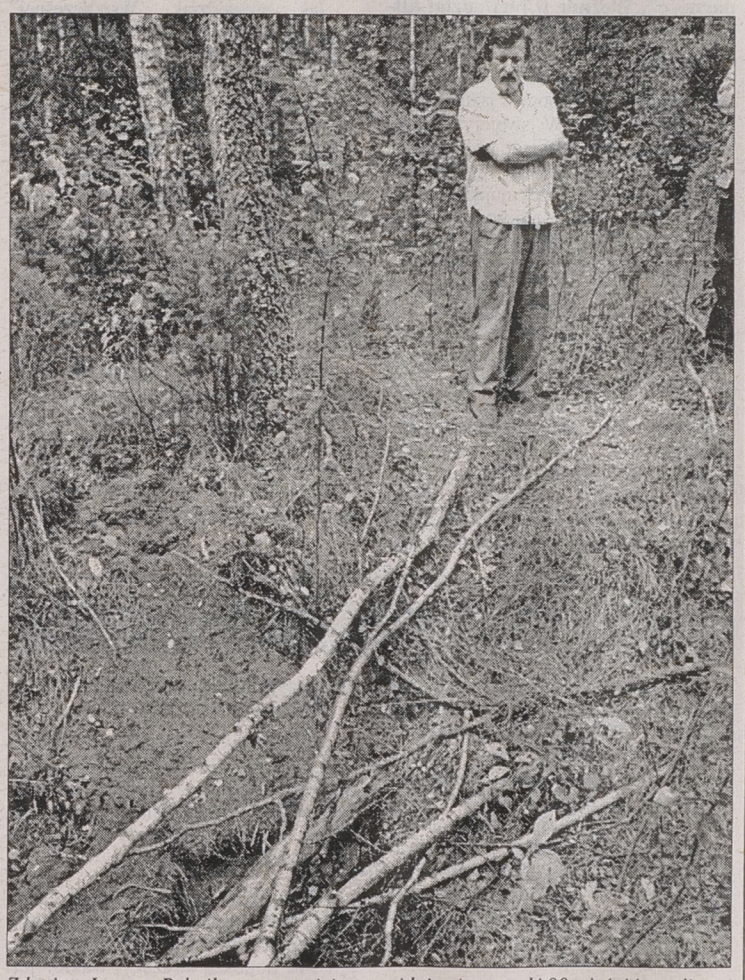

Zdaniem Jerzego Rybnika, w tym miejscu znajdują się szczątki 90 więźniów politycznych pomordowanych w 1946 roku przez UB

Fot. A. Zgiet

Premier: Nie ma pieniędzy na pełną waloryzację za IV kwartał

Emeryt poczeka

Premier Włodzimierz Cimoszewicz przed wczorajszym posiedzeniem rządu powiedział dziennikarzom, że przeprowadzenie waloryzacji emerytur i rent za IV kw. ub.r. wedle reguł obowiązujących w ubiegłorocznej ustawie przekraczałoby w sposób oczywisty możliwości jakiegokolwiek budżetu w Polsce w wyobrażalnej perspektywie. Cimoszewicz podkreślił, że chodzi tu o wydatek rzędu 80 bln starych zł.

„Nie ma cudów, nie ma takiego czarodzieja, takiego ministra finansów, takiego rządu, który potrafiłby znaleźć na zamówienie 80 bln starych zł” – stwierdził premier, podkreślając, że należy szukać rozwiązania pośredniego, w miarę możliwości akceptowanego przez środowiska emerytów i rencistów oraz zgodnego z tezami orzeczenia Trybunału Konstytucyjnego w sprawie waloryzacji za IV kwartał ub.r.

Cimoszewicz zapowiedział, że w środę spotka się z ministrem pracy oraz przedstawicielami ministerstwa finansów i rządowymi ekspertami, aby omówić sytuację powstałą po wydaniu orzeczenia przez Trybunał oraz aby zaproponować „pewną formułę waloryzacji”. Zdaniem szefa rządu, przy ustalaniu tej formuły rząd musi się poruszać pomiędzy dwiema skrajnościami, z których jedną jest zakwestionowany przez Trybunał brak waloryzacji, a drugą byłaby waloryzacja wedle ubiegłorocznych przepisów.

Cimoszewicz zapowiedział, że rząd będzie chciał przedstawić swoje propozycje, zanim w sprawie werdyktu Trybunału wypowie się Sejm.

(PAP)

Prokuratura wycofała list gończy za płk. Kuklińskim

Nadal podejrzany

Prokuratura Warszawskiego Okręgu Wojskowego uchyliła wczoraj postanowienie o tymczasowym aresztowaniu płk. Ryszarda Kuklińskiego i wycofała list gończy za nim – podał oficer prasowy Naczelnego Prokuratora Wojskowego, płk Włodzimierz Pośpiech. Tym samym Kukliński mógłby przyjechać do Polski bez obawy natychmiastowego aresztowania po przekroczeniu granicy.

Decyzję o aresztowaniu oraz list gończy wydano jeszcze w PRL. W 1984 r. sąd wojskowy uznał Kuklińskiego za winnego zdrady i dezercji, i skazał go zaocznie na karę śmierci, którą w 1990 r. zamieniono na 25 lat więzienia. Według własnych słów, Kukliński od 1970 do 1981 r. przekazał amerykańskiemu wywiadowi 35 tys. stron poufnych dokumentów Układu Warszawskiego; uprzedził także USA o planowanym wprowadzeniu stanu wojennego w Polsce. W listopadzie 1981 r. Kukliński (wówczas zastępca szefa Zarządu Operacyjnego SG WP) został wraz z rodziną ewakuowany przez CIA z Polski. Od tego czasu przebywa w nieznanym miejscu w USA.

Ciąg dalszy na str. 2.

15081

PALIWA OLEJE

Realizacja zamówień telefonicznych.

Ceny konkurencyjne.

Gwarancja jakości.



HURTOWNIA PALIW I OLEJÓW SILNIKOWYCH

PRONAR 15-399 BIAŁYSTOK • UL. HANDLOWA 6

• TEL./FAX (085) 42-68-13, 42-68-17

Właścicielce kantoru z Suwałk skradziono 60 tys. zł

Miliony w reklamówce

Właścicielce jednego z suwalskich kantorów ukradziono 60 tys. zł (600 mln starych) w różnej walucie.

Do zdarzenia doszło 26 bm., o godz. 16.50, przy ul. 1 Maja. Właścicielka kantoru wsiadała właśnie do swojego samochodu. Była sama. W ręku miała reklamówkę z pieniędzmi w różnej walucie – w sumie 60 tys. zł. Podbiegło do niej dwóch mężczyzn. Jeden z nich wyrwał torbę z pieniędzmi, po czym obaj uciekli i nikt później już ich nie widział.

Dochodzenie prowadzi suwalska KRP.

(m)

Po zamordowaniu żony próbował popełnić samobójstwo

Nożem w brzuch

Wczoraj, ok. godz. 13, w jednym z mieszkań przy ul. Zagórnej w Białymstoku w trakcie nieporozumień rodzinnych Dariusz K. kilkakrotnie ugodził swą żonę nożem w brzuch. Kobieta na skutek odniesionych ran wykrwawiła się na śmierć. Mężczyzna po zadaniu śmiertelnego ciosu usiłował popełnić samobójstwo. Z obrażeniami ciała został przewieziony do Wojewódzkiego Szpitala Zespolonego w Białymstoku.

Wczoraj trwały oględziny miejsca zdarzenia oraz przesłuchiwano świadków. Nie był jeszcze znany dokładny przebieg tych tragicznych wydarzeń. Najprawdopodobniej motywem przestępstwa była jakaś rodzinna sprzeczka między młodymi małżonkami (w wieku 25–30 lat).

Jak się dowiedzieliśmy, sprawa z punktu widzenia procesowego nie będzie trudna do wykrycia. O kwalifikacji czynu zadecydują jednak m.in. wyniki sekcji zwłok zmarłej kobiety oraz wyniki badań psychiatrycznych jej męża. Badania takie należą do normalnej procedury w sprawach dotyczących zabójstwa.

Przypomnijmy, że kilka dni wcześniej, w sobotę, w Białymstoku przy ul. Zwycięstwa 35-letnia kobieta śmiertelnie ugodziła nożem swego 39-letniego konkubenta. Aktualnie przebywa na badaniach psychiatrycznych w szpitalu w Choroszczy. **(jg)**

SANTINA

meble biurowe

Białystok, ul. Mickiewicza 25

tel. 413-856 fax 323-446

BEZKRWAWY FINAŁ

Bez użycia siły i bez rozlewu krwi zakończyło się wczoraj po południu porwanie sudańskiego samolotu pasażerskiego typu A-310. Maszyna Sudan Airways, lecąca z Chartumu do Ammanu ze 199 osobami na pokładzie, została uprowadzona przez 6 lub 8 obywateli irackich.

Porywacze uwolnili wszystkich zakładników i oddali się w ręce policji. Piraci domagali się przyznania im azylu politycznego w W. Brytanii.

PREMIER NIE WYCOFA

Włodzimierz Cimoszewicz oświadczył wczoraj, że nie wycofa kandydatury Henryka Wojciechowskiego na stanowisko wojewody gdańskiego, pomimo negatywnej opinii wojewódzkiego sejmiku samorządowego.

Henryk Wojciechowski jest przewodniczącym Rady Wojewódzkiej SdRP w Gdańsku. Przeciw powołaniu go na funkcję wojewody głosowało 64 delegatów na sejmik, za – było 11, a wstrzymało się od głosu 4. Większość gdańskiego sejmiku reprezentuje ugrupowania centroprawicowe.

W KIELCACH TEŻ ŁAPIĄ KRÓLICZKA

Również w Kielcach „zespół osób świeckich" podjął działania zmierzające do wyeliminowania z rynku wydawnictw pornograficznych (przypomnijmy akcję zainicjowano w Białymstoku). Przeprowadzano „rozmowy uświadamiające społeczną szkodliwość pornografii" z 18 sprzedawcami w kioskach, sklepach i wypożyczalniach kaset. Podobne akcje trwają w innych miastach Polski.

PRZERWANY LOT

Pocztowy śmigłowiec należący do firmy „White Eagle" rozbił się we wtorek w nocy podczas próby lądowania we mgle na olsztyńskim lotnisku Dajtki. Nie było ofiar w ludziach.

Śmigłowiec należał do firmy „White Eagle" Zbigniewa Niemczyckiego. Feralny lot był dopiero trzecim na tej trasie – pocztę lotniczą z Warszawy do Białegostoku przez Olsztyn zainaugurowano w ub. tygodniu.

„FALA" PRZED SĄDEM

Przed sądem Pomorskiego Okręgu Wojskowego toczy się proces 15 żołnierzy z jednostki w Grudziądzu (woj. toruńskie), oskarżonych o naruszanie nietykalności osobistej żołnierzy młodszych stopniem i rozbójnicze wymuszenia pieniędzy. Wykryte przez żandarmerię praktyki związane z „falą" miały miejsce w maju br. i dotyczyły 21 żołnierzy z wiosennego poboru.

Oskarżeni przyznali się do winy, tłumacząc, że oni także przeszli przez brutalną „falę", ale przed sądem odmówili składania wyjaśnień.

MISS NIE ŻYJE

Agnieszkę Kotlarską, Miss Polski i Miss Internationale z 1991, zamordowano wczoraj we Wrocławiu – poinformował oficer dyżurny Komendy Głównej Policji.

(PAP)

Komisja Spraw Zagranicznych za kandydaturami Spychalskiej i Załuckiego

Ambasador z przeszłością

Po gwałtownej debacie głosami posłów koalicji sejmowa Komisja Spraw Zagranicznych zaaprobowała we wtorek kandydatury Ewy Spychalskiej i Andrzeja Załuckiego na ambasadorów RP do dwóch krajów sąsiadujących z Polską. Według wcześniejszych doniesień prasowych, są oni kandydatami na stanowisko ambasadorów Białorusi i Rosji. Przeciwko głosowali posłowie opozycji, którzy uznali te kandydatury za „koalicyjne" i niezrozumiałe z punktu widzenia polskich interesów.

Posłowie UW i Parlamentarnego Koła Nowa Demokracja podnosili kwestię przeszłości obojga kandydatów. Zdaniem ministra SZ Dariusza Rosatiego, najważniejsze jest to, jak kandydat będzie odbierany w kraju przeznaczenia i czy potrafi reprezentować polskie interesy. Przedstawiając Andrzeja Załuckiego, wiceministra obrony narodowej (b. pracownika wydziału zagranicznego KC PZPR) stwierdził, że ta kandydatura została wysunięta po długim namyśle i on sam gorąco rekomenduje doświadczenie polityczne, umiejętność nawiązywania kontaktów i skuteczność kandydata.

„Biografie mają znaczenie, bo są symboliczne, zwłaszcza wtedy gdy są to biografie dość nachalne" – uważa Piotr Nowina-Konopka (UW). Dodał, że nie chodzi o to, iż ktoś związany był z funkcjonowaniem państwa przed 1989 r., ale że czynnie wspierał tamte czasy. „Min. Rosati, w jednym z wywiadów mówił, że taka biografia eliminuje kandydatów, okazuje się, że nie".

Opozycja uznała kandydatury za „wyraźnie koalicyjne". Sama Ewa Spychalska podczas posiedzenia komisji przyznała, że propozycja, by kandydowała na ambasadora, pojawiła się na prezydium klubu SLD. Nowina-Konopka ocenił to jako zdumiewającą praktykę, która odsuwa ministra SZ na dalszy plan. „To naiwne przyznanie uzewnętrznia obecne mechanizmy sprawowania władzy w Polsce. Ambasadorowie dostają propozycje bycia ambasadorami od czynników partyjno-klubowych i pewnie nawet towarzysz Gierek mógłby zostać ambasadorem Polski, skoro jego długoletni pracownik może zostać ambasadorem w ważnym państwie, od którego stosunków z Polską zależy bardzo wiele".

(PAP)

Komisja Trójstronna o podwyżkach dla budżetówki

Więcej, ale później

Komisja Trójstronna ds. Społeczno-Gospodarczych nie osiągnęła wczoraj porozumienia w sprawie przyszłorocznych wysokości podwyżek płac dla cywilnej sfery budżetowej. Komisja będzie kontynuowała negocjacje w dniu dzisiejszym.

Obecnie rząd proponuje, by płace te średnio wzrosły o 5,3 punktu procentowego powyżej inflacji, natomiast NSZZ „Solidarność", jak i OPZZ chcą obecnie, by płace te wzrosły realnie o 6,5 punktu proc.

Minister pracy Andrzej Bączkowski zaznaczył, że w przyszłym roku przewiduje się obniżenie stawek podatku dochodowego od osób fizycznych. Oznaczałoby to, że płace netto byłyby co najmniej o 6,3 punktu proc. wyższe, bo każdy zaliczkę na podatek dochodowy będzie płacił co najmniej o jeden proc. mniejszą. „W tej spodziewanej perspektywie, choć niepewnej, płace w cywilnej budżetówce wzrosną o ponad 6 punktów proc." – powiedział Bączkowski.

Podkreślił, że zaproponowany przez rząd wskaźnik wzrostu oznacza, że płace w cywilnej budżetówce wzrosną dokładnie tyle samo, ile w br. tzn. realnie 4,6 punktu proc. powyżej inflacji. Rząd podtrzymał swoją propozycję, by preferencje wewnątrz cywilnej sfery budżetowej rozłożyć nierównomiernie i by płace w takich działach, jak: oświata i wychowanie, kultura i sztuka, ochrona zdrowia wzrosły o 6 punktów proc. Rząd na wniosek partnerów społecznych gotów jest dać preferencyjne podwyżki opiece społecznej i utrzymać tegoroczną preferencję wzrostu płac nauczycieli akademickich tak, by ich płace wzrosły o 9 punktów proc. Preferencyjne podwyżki objęłyby także osoby w innych działach zatrudnione np. na etatach akademickich.

Zbliżenie stanowisk nastąpiło także w sprawie terminu wypłaty podwyżki. „S" mianowicie zgodziła się na to, by podwyżki przyszłoroczne zostały wypłacone w kwietniu, jak chce rząd, ale by były liczone od stycznia.

Zgodnie z propozycją rządową, przeciętna podwyżka od stycznia przyszłego roku dla działów bez preferencji wyniosłaby ponad 90 zł, natomiast z preferencją ponad 110 zł. Wypłacone w kwietniu, a liczone od stycznia podwyżki byłyby nieco większe.

(PAP)

Przeciw monopolowi postkomunistów

Manifestacja ideałów Sierpnia

31 sierpnia odbędzie się w Warszawie ogólnopolska manifestacja członków i sympatyków NSZZ „Solidarność". Weźmie w niej udział kilkuset członków NSZZ „S" z Białostocczyzny.

Decyzję o zorganizowaniu manifestacji podjął VIII Krajowy Zjazd Delegatów NSZZ „S". W swojej uchwale związkowcy stwierdzili, że po szesnastu latach od „Sierpnia '80", „polityczni spadkobiercy PRL, legitymujący się wynikami demokratycznych wyborów, zakwestionowali dążenia Narodu, wyrażone najpełniej zrywem sierpniowym". Według „Solidarności", widocznym skutkiem rządów postkomunistów jest m.in. monopolistyczna polityka sprawowania władzy, ideologizacja państwa powodująca konfrontację z tą częścią społeczeństwa, która uznaje wartości chrześcijańskie i tradycje narodowe, próby zdominowania środków masowego przekazu, podporządkowanie aktualnej władzy edukacji i wychowania, blokowanie rzeczywistego udziału społeczeństwa w przejmowaniu własności majątku narodowego, zubożenie wielu rodzin w Polsce, zagrożenie praw pracowniczych i kultury narodowej.

Jak powiedział „Współczesnej" przewodniczący Zarządu Regionu Białystok NSZZ „S" Józef Mozolewski, w odpowiedzi na decyzję zjazdu „S" w sobotniej manifestacji w Warszawie wezmą udział członkowie Związku ze wszystkich regionów kraju. Nie zabraknie też na niej przedstawicieli Regionu Białystok, z którego na manifestację wyjedzie siedem autokarów, a w nich około 300 związkowców m.in. z Białegostoku, Czarnej Białostockiej, Grajewa, Hajnówki i Łap. Część członków „S" dojedzie do Warszawy także pociągami i samochodami prywatnymi.

Dodajmy, że „S" apeluje do wszystkich ludzi, którym bliskie są ideały Sierpnia, o wzięcie udziału w sobotniej akcji Związku. „Wykażmy naszą solidarność i wolę działania na rzecz takiej Polski, w której zostaną zrealizowane nadzieje Sierpnia" – napisali działacze „S".

(RR)

Komunikat

W dniu 5.09.1996 roku, o godz. 18.00, w Kościele św. Kazimierza w Białymstoku przy ulicy Leszczynowej z okazji 16. rocznicy powstania NSZZ „Solidarność" zostanie odprawiona uroczysta msza św. Po uroczystej mszy św. zostanie odsłonięty i poświęcony pomnik „Solidarności".

Na tę uroczystość Zarząd Regionu NSZZ „Solidarność" w Białymstoku serdecznie zaprasza tych Wszystkich, którzy byli prześladowani, więzieni, działaczy naszego związku z lat 80., Wszystkich członków związku, sympatyków oraz poczty sztandarowe.

W uroczystości zapowiedzieli swój udział następujący goście: Ks. Biskup Polowy Leszek Sławoj Głódź, Prezydent RP Lech Wałęsa, Przewodniczący Komisji Krajowej NSZZ „Solidarność" Marian Krzaklewski.

O godz. 17.00 przy pomniku przewidziane jest wystąpienie Lecha Wałęsy i Mariana Krzaklewskiego.

Przewodniczący Zarządu Regionu JÓZEF MOZOLEWSKI

EKSPRESEM

Wczoraj doszło do trzech kradzieży samochodów na terenie naszego regionu. I tak łada samara zginęła z ulicy Łomżyńskiej (blisko targowiska) w Szczuczynie. Mieszkaniec Marek (gm. Grabowo) stracił czerwone auto o numerach LMB 2823. Nocą w Suwałkach nieznani sprawcy ukradli białą ładę o numerach SWL 5066. Strata właściciela wynosi 5500 zł. Trzecia kradzież miała miejsce przy ulicy Waszyngtona w Białymstoku. Tu zginął czerwony duży fiat BTG 4646.

Nocą do największego Domu Handlowego w Wasilkowie wdarli się złodzieje. Ich łupem padł telewizor, magnetowid, bielizna młodzieżowa oraz dresy. Szkody Gminnej Spółdzielni „SCh" wynoszą 7 tys. zł.

Wczoraj w miejscowości Niewino Leśne, gm. Bielsk Podlaski zapaliło się siano w stodole. Strażakom udało się wynieść tlące się siano ze stodoły, ratując w ten sposób budynek oraz resztę zboża.

Na trasie Jeżewo-Łomża doszło wczoraj do wypadku z udziałem samochodu ciężarowego i ciągnika rolniczego. Jak donoszą strażacy, traktor jest zniszczony, a jego kierowca ciężko ranny przebywa w szpitalu. Policja nie znała jeszcze szczegółów zdarzenia.

BK

Nadal podejrzany

Cd. ze str. 1.

Rewizję nadzwyczajną na korzyść Kuklińskiego wniósł w ub.r. I prezes Sądu Najwyższego, prof. Adam Strzembosz. W maju ub.r. Izba Wojskowa SN uznała, że sąd nie zebrał wystarczających dowodów winy Kuklińskiego; nie ustalił też, kiedy i jakie informacje przekazał on wywiadowi USA. Zwracając sprawę prokuraturze wojskowej do uzupełnienia, SN zlecił jej zebranie dowodów, które m.in. pozwoliłyby poznać motywację Kuklińskiego. SN przywrócił wtedy Kuklińskiemu stopień wojskowy.

Formalnie ma on znów status podejrzanego i do wtorku mógłby zostać aresztowany, gdyby pojawił się w Polsce. W lipcu br. prokuratura WOW przesłała – na jedyny znajdujący się w aktach sprawy adres Kuklińskiego do korespondencji w USA – list z prośbą o poinformowanie, czy „wyraża wolę skorzystania z przysługującego mu prawa do składania wyjaśnień w ramach prowadzonego przeciwko niemu postępowania przygotowawczego". Według Pośpiecha, nie ma jeszcze odpowiedzi. Nieoficjalnie wiadomo, że ewentualne złożenie wyjaśnień przez Kuklińskiego wymagałoby „odpowiednich przedsięwzięć na szczeblu dyplomatycznym", gdyż ma on prawdopodobnie obywatelstwo USA.

Prokuratura, która w sierpniu ub.r. powierzyła prowadzenie sprawy Zarządowi Śledczemu Urzędu Ochrony Państwa, może skierować nowy akt oskarżenia, może też umorzyć śledztwo lub je zawiesić.

66-letni dziś Kukliński zmienił nazwisko i wygląd. Przed kilku laty w tajemniczych okolicznościach zginęli jego dwaj synowie, co wielu przypisuje „zemście KGB".

(PAP)

Radny dyżuruje

Dziś, w godz. 16.00-18.00, w biurze Klubu Radnych „Jedność" przy ul. Suraskiej 1, pokój 12 (parter) w Białymstoku, telefon 44-20-52, pełnić będzie dyżur radny **Ryszard Woronowicz**, członek Komisji Zdrowia i Kultury Fizycznej przy Komisji Ochrony Środowiska. Osoby zainteresowane problemami miasta Białegostoku proszone są o rozmowę. (–)

Z głębokim żalem żegnamy
ŚP. Czesława Karwowskiego
Dyrektora Powszechnej Kasy Oszczędności
Banku Państwowego Oddziału w Piszu
Wyrazy współczucia
RODZINIE
oraz załodze Oddziału, którym kierował
składają:
Dyrekcja oraz załoga
Powszechnej Kasy Oszczędności
Bank Państwowy Oddział w Suwałkach

Wyrazy szczerego współczucia
RODZINIE
z powodu śmierci
Pana
Czesława Karwowskiego
Dyrektora Oddziału w Piszu
składają:
Dyrekcja oraz pracownicy I Oddz. PKO BP
w Białymstoku

Pierwsze gabinety zostaną otwarte najwcześniej w połowie przyszłego roku

(Nie) chciani lekarze rodzinni

Osiemnaście osób kształcących się na lekarzy rodzinnych będzie miało prawo od 1 stycznia podjąć pracę w takim charakterze. Tymczasem nie ma ani odpowiednich gabinetów, ani miejsc, w których można by je zorganizować. Być może coś się zmieni w... połowie przyszłego roku.

O instytucji lekarza rodzinnego – swego czasu bardzo forsowanej przez ministerstwo zdrowia, jako podstawowy model lecznictwa – ostatnio jakby coraz ciszej. Nie ma już takiego rozgłosu przy otwarciu kolejnych, wzorcowo wyposażonych gabinetów. Niewiele też mówi się o lekarzach zdobywających potrzebne kwalifikacje. Problem bowiem polega na braku pewności co do miejsca i możliwości ich zatrudnienia. Wiadomo, że niemal wszystkie etaty są zajęte i problem znalezienia miejsca pracy staje się poważną trudnością.

Podobnie jest w Białostockiem. 1 stycznia do pracy w charakterze lekarza rodzinnego stawić się powinno 18 absolwentów Regionalnego Ośrodka Kształcenia. Tymczasem okazuje się, że ich zatrudnienie stoi pod znakiem zapytania. Powód jest prozaiczny: brak gabinetów oraz wolnych etatów.

Lekarz wojewódzki twierdzi, że w województwie nie ma chętnych do pracy w charakterze lekarza rodzinnego. Z kolei lekarz miejski ma już kilkanaście podań od osób chcących taką pracę podjąć.

– Od kilku miesięcy prowadzę rozmowy w sprawie pozyskania odpowiednich pomieszczeń na gabinet m.in. na Nowym Mieście, ale jak na razie bez rezultatu – mówi lekarz miejski dr Krzysztof Teodoruk. – **Chodzi oczywiście o pieniądze. Jestem umówiony na kolejne spotkania i mam nadzieję, że wspólnie z prezesem miejscowej spółdzielni mieszkaniowej znajdziemy korzystne dla mieszkańców osiedla rozwiązanie.**

Dodaje, że jest bardzo zainteresowany jak najszybszym uruchomieniem w Białymstoku takiego gabinetu, bowiem nie mamy własnych doświadczeń co do tego typu praktyk, a są one niezbędne. Jeśli tylko znajdzie się odpowiednie miejsce, to z jego wyposażeniem nie będzie problemu, bowiem ROK dysponuje aparaturą zakupioną z funduszy PHARE. Obawia się jednak, że realny termin otwarcia takiego gabinetu nastąpi mniej więcej w połowie przyszłego roku.

Z kolei przewodniczący samorządu lekarskiego uważa, że sprawa jest na tyle pilna, iż już dzisiaj powinno być przynajmniej wstępnie wiadomo, ilu absolwentów i gdzie znajdzie zatrudnienie oraz czy mogą liczyć na obiecane kontrakty.

– Jako samorząd nie możemy zostawić tych lekarzy samym sobie, tym bardziej, że jak rozpoczynali naukę obiecano im wiele – zapewnił prof. Jan Stasiewicz, przewodniczący Okręgowej Izby Lekarskiej.

(GP)

Dyrektorzy szkół rozpoczęli rok szkolny 1996/97

Bezpieczna droga z harcerzami

Wczoraj, w białostockim Domu Nauczyciela, odbyło się spotkanie dyrektorów miejskich szkół podstawowych z przedstawicielami samorządu, kuratorium i związków zawodowych. Obecni byli też księża wizytatorzy obu kurii.

Za kilka dni rozpoczyna się kolejny rok szkolny. W białostockich szkołach podstawowych naukę rozpocznie 36.684 uczniów, w tym 756 dzieci z gmin: Juchnowiec, Supraśl, Zabłudów i Wasilków. Uczyć ich będzie 2438 nauczycieli. Na 158 etatach zatrudnieni będą pracownicy administracyjni, a na ponad 650 – obsługa szkoły.

Co roku na takim spotkaniu dyrektorzy są zapoznawani z nowymi przepisami prawnymi, które dotyczą pracy szkół. W tym roku zmieniły się przepisy kodeksu pracy i Karty Nauczyciela. Poza tym gmina – jako organ prowadzący te placówki – przedstawiła dyrektorom założenia polityki oświatowej.

– Pomimo wakacji, w szkołach sporo się działo, choć pieniędzy było niewiele – powiedział Marek Kozłowski, wiceprezydent Białegostoku. – **Teraz musimy mieć nadzieję na to, że w przyszłym roku kłopoty oświaty skończą się z chwilą, kiedy rząd na szkoły przeznaczy więcej pieniędzy w budżecie – tak jak obiecał premier Cimoszewicz.**

Zanim obietnice premiera staną się rzeczywistością, gminy żyć muszą z tego, co mają. A jak powiedziała pracownica Wydziału Finansowego UM, do czerwca wykorzystano ponad 50 proc. funduszy zaplanowanych na oświatę. A przecież szkoły czeka najgorszy okres – większość pieniędzy pochłoną rachunki za ogrzewanie, ciepłą wodę i energię elektryczną.

Podczas wczorajszego spotkania dyrektorzy dyskutowali też o akcji „Bezpieczna droga". W Białymstoku zatrudnionych będzie 5 bezrobotnych, którzy mają dbać o bezpieczeństwo dzieci w drodze do szkoły. Każda z tych osób zarabiać będzie po 427 zł miesięcznie. Do końca roku pieniądze na ich wynagrodzenie gmina dostanie z Urzędu Pracy. Nie wiadomo jednak, kto płacić będzie za pracę tych osób po upływie sześciu miesięcy. Zdaniem samorządowców, jest to tylko akcja propagandowa, która potem stanie się uciążliwym obowiązkiem gmin.

– Dlaczego do takiej pracy nie zaangażuje się bezrobotnych nauczycieli lub emerytów? – zastanawiano się wczoraj.

Wiceprezydent Kozłowski zaapelował do dyrektorów, by w trosce o bezpieczeństwo dzieci w drodze do szkoły, zastanowili się nad współpracą z harcerzami:

– Sądzę, że znajdą się drużyny harcerskie, które z powodzeniem podjęłyby się tego zadania. Gmina może wyposażyć ich w mundurki. Można „Bezpieczną drogę" zrobić inaczej, bez spektakularnych akcji.

Dziś kolejny dzień narad dyrektorów. Tym razem z władzami Kuratorium Oświaty spotkają się dyrektorzy szkół z całego województwa.

AGNIESZKA SUCHOWIERSKA

Sześć osób zostało rannych we wczorajszym wypadku

A policja milczy

Sześć osób zostało rannych w wypadku, jaki zdarzył się wczoraj o godz. 9.32 na trasie Zabłudów–Michałowo.

W okolicach miejscowości Folwarki Tylwickie zderzyły się dwa fiaty 125 p. U 23-letniego mężczyzny lekarze podejrzewają pęknięcie czaszki i obrażenia wewnętrzne, drugi 23-latek ma obrażenia głowy i urazy wewnętrzne. 35-letni mężczyzna ma złamaną prawą nogę i obrażenia głowy, kobieta w tym samym wieku – uraz klatki piersiowej i złamaną lewą rękę. Najmłodsi uczestnicy wypadku, 18-letnia dziewczyna i 19-letni chłopak, doznali obrażeń głowy. Obaj kierowcy i jeden z pasażerów przebywają w szpitalu, pozostali po udzieleniu pomocy zostali skierowani do domów.

Jak poinformował nas lekarz dyżurny chirurgicznej izby przyjęć w białostockim PSK, żadnemu z poszkodowanych nie zagraża niebezpieczeństwo, choć jeden z nich jest w stanie ciężkim.

Przyczyną wypadku – jak podają uczestniczący w akcji strażacy KWSP – była nieudana próba wymuszenia pierwszeństwa. Białostocka policja o przyczynach nie chce informować.

BK

Makabryczne odkrycie

Cd. ze str. 1.

– Po ich odkopaniu natrafiliśmy na coś twardego. Łopata nie chciała iść dalej. Zrezygnowaliśmy więc z dalszego kopania i odnalezione kości ponownie zasypaliśmy piaskiem. Bardzo prawdopodobne, że w tym dole ułożono ciała ofiar i przysypano je 50-centymetrową warstwą piasku – wskazuje na miejsce wśród drzew J. Rybnik.

O wstrząsającym odkryciu wie już prokurator Waldemar Monkiewicz z Okręgowej Komisji Badania Zbrodni Przeciwko Narodowi Polskiemu, który był nawet w lesie w pobliżu Olmont.

– W tej chwili musimy zbadać, czy jest to rzeczywiście to miejsce, a potem można byłoby dokonać ekshumacji – mówi W. Monkiewicz.

Również Związek Więźniów Politycznych Okresu Stalinowskiego zwrócił się do Okręgowej Komisji Badania Zbrodni Przeciwko Narodowi Polskiemu, wojewody białostockiego, prezydenta miasta, władz wojskowych o dokonanie ekshumacji, a następnie uroczystego pochówku ofiar UB. Urząd Wojewódzki w Białymstoku, jak na razie, nie spieszy jednak z pomocą.

– Jeśli nie zostanie podjęta żadna decyzja odnośnie ekshumacji, sami zaczniemy kopać – dodaje J. Rybnik.

Wszyscy, którzy mogą pomóc w rozwiązaniu tej zagadki sprzed lat, proszeni są o kontakt z Jerzym Rybnikiem, tel. 322-609.

(RR)

Goście u wojewody

Grzegorz Rykowski, wicewojewoda białostocki, gościł wczoraj Michaiła Slemniowa, konsula generalnego Republiki Białoruskiej oraz wicekonsula Pawła Łatuszko.

Wizyta miała charakter kurtuazyjny. Nowy wicekonsul Białorusi był oficjalnie w Białymstoku po raz pierwszy. Zapowiedział on kontynuację działalności swojego poprzednika, czyli reprezentowanie obywateli Białorusi przebywających w Polsce oraz działania nastawione na dalszy rozwój kontaktów gospodarczych między naszymi krajami.

BK

Postęp śledztwa w sprawie napadu na łomżyński kantor

Wizja lokalna

Funkcjonariusze policji, członkowie brygady antyterrorystycznej, trzech skutych kajdankami mężczyzn i gromada gapiów – oto uczestnicy wizji lokalnej, jaka odbyła się we wtorkowe przedpołudnie na Starym Rynku w Łomży. Miała ona na celu odtworzenie przebiegu zdarzeń związanych z napadem na kantor wymiany walut.

Dramat rozegrał się 15 października 1994 roku. Uzbrojeni w broń ostrą bandyci weszli około godziny 9 rano do lokalu przy Starym Rynku w Łomży. Bez słów oddali strzały mierzone w głowy dwóch pracujących w kantorze kobiet. W wyniku odniesionych obrażeń jedna z nich zmarła, a druga do dziś nie odzyskała pełnej sprawności.

Kryminolodzy po zapoznaniu się z materiałami dowodowymi byli zgodni: napad był dziełem profesjonalistów. Świadczyć o tym mógł sposób oddawania strzałów – z góry i z bliskiej odległości. Wszystko wskazywało również na to, że bandyci używali tłumików, gdyż mieszkańcy budynków z sąsiedztwa nie usłyszeli odgłosu wystrzałów.

Niestety, mimo intensywnego śledztwa połączonych sił Komendy Rejonowej i Komendy Wojewódzkiej Policji w Łomży nie udało się wpaść na ślad mogący pomóc w ustaleniu sprawców napadu.

Dopiero kilka miesięcy temu białostoccy policjanci, prowadząc działania związane z rozpracowaniem jednego z wielokrotnych przestępców operujących na terenie województwa trafili na informacje pomocne w ustaleniu sprawcy (sprawców) napadu na łomżyński kantor.

Mimo usilnych starań, prowadzący dochodzenie białostoccy prokuratorzy i policjanci nie chcieli nic powiedzieć na temat postępu śledztwa.

Nieoficjalnie wiadomo natomiast, że prokuratura jednemu z trzech dotychczas zatrzymanych postawiła zarzuty: zabójstwa i usiłowania zabójstwa. Osobą tą jest mężczyzna, prawdopodobnie obywatel jednego z krajów powstałych po rozpadzie ZSRR.

W najbliższych dniach Sąd Wojewódzki w Łomży podejmie decyzję o przedłużeniu tymczasowego aresztowania podejrzanych. Jak się nieoficjalnie dowiedzieliśmy, w śledztwie ma być zastosowana instytucja świadka incognito.

(ata)

Giżycka młodzież na znak protestu wobec wzrostu zagrożenia zorganizowała Czarny Marsz

Morderstwo czy samobójstwo?

Davil A., 32-letni obywatel brytyjski, przyjechał do Giżycka w ubiegły piątek wraz z 8-osobową grupą przyjaciół. Miał zamiar grać w składzie punkowego zespołu „Dog on a rope" w klubie „Hannower", prowadzonym przez Stowarzyszenie Inicjatyw Społecznych „Autonomia" skupiające miejscowych punków.

– Podczas koncertu podeszła do mnie jakaś dziewczyna i powiedziała: „Słuchaj, kogoś zabito" – wspomina wydarzenia z ubiegłej soboty Borys Siwicki, muzyk z giżyckiego zespołu reggae „Verba Veritatis".

W pobliżu bramy kętrzyńskiej faktycznie leżał Davil A. Na jego szyi widniały cztery głębokie nacięcia. Po chwili na miejsce zdarzenia przybyła policja, powiadomiona z pobliskiego telefonu. Część uczestników koncertu w klubie „Hannower" przypomina sobie, iż byli zaczepiani przez grupę młodych ludzi biesiadujących przy ognisku rozpalonym na terenie twierdzy. Po znalezieniu ciała Davila A. przy ognisku już nikogo nie było.

Wiesław Kulinek, szef giżyckiej Prokuratury Rejonowej, poinformował o wstępnych wynikach przeprowadzonej w poniedziałek wieczorem sekcji zwłok denata. Według nich, Anglik popełnił samobójstwo. Jednak ostateczna przyczyna śmierci muzyka z Wielkiej Brytanii będzie znana dopiero po przeprowadzeniu badań histopatologicznych, dotyczących m.in. poziomu alkoholu we krwi oraz zawartości środków halucynogennych. Tego rodzaju badania mogą trwać do trzech tygodni. Również Marian Budziński, zastępca szefa Wydziału Kryminalnego miejscowej policji uważa, że Anglik popełnił samobójstwo.

Tymczasem w środowisku giżyckich punków narasta wrzenie.

– Przed każdym koncertem w naszym klubie prosiliśmy policję o ochronę. Nigdy nie przyjeżdżali – mówi Paweł Borotko, działacz zarejestrowanego w sądzie SIS „Autonomia".

Towarzysząca mu nastolatka wspomina sobotni, popołudniowy spacer z Davilem nad jeziorem Niegocin:

– Pomagałam mu pisać kartkę do żony. Chciał jej zrobić taki dowcip, że przyśle pozdrowienia po polsku.

Prokuratura Rejonowa w Giżycku wszczęła wczoraj śledztwo mające na celu wyjaśnienie okoliczności śmierci Brytyjczyka. Policja nadal poszukuje noża, skalpela lub żyletki, którymi Davil A. mógłby popełnić samobójstwo.

Młodzi ludzie, w których towarzystwie przebywała grupa Anglików, zgodnie, niezależnie od siebie twierdzą, iż ich goście nie zażywali żadnych narkotyków. Unikali również nadużywania alkoholu.

Giżycka młodzież, aby wyrazić protest wobec wzrostu zagrożenia bezpieczeństwa, zorganizowała wczoraj tzw. Czarny Marsz. Pod kinem „Fala" w centrum Giżycka zgromadziło się około 1500 osób. Po kilkunastu minutach kilkusetosobowa grupa młodych ludzi, ubranych na czarno, przemaszerowała na twierdzę Boyen, gdzie znaleziono zwłoki Davila A. Złożono tam dziesiątki kwiatów. Uczestnicy Czarnego Marszu z dezaprobatą, a nawet oburzeniem przyjmowali stanowisko giżyckiej Prokuratury Rejonowej, iż Davil A. popełnił samobójstwo.

(k.z.)

bm

GAZETA współczesna

OFIAROM TERRORU

W niedzielę w kościele św. Wojciecha w Białymstoku nastąpiło uroczyste wmurowanie aktu erekcyjnego pod budowę „Kaplicy Martyrologii Narodowej 1939–89".

Aktu dokonali m.in. ks. abp Stanisław Szymecki – Metropolita Diecezji Białostockiej, przedstawiciele środowisk kombatanckich – byłych żołnierzy Armii Krajowej, Narodowych Sił Zbrojnych, więźniów obozów stalinowskich, hitlerowskich, obozów koncentracyjnych, żołnierzy-górników.

Po mszy odbyło się Walne Zgromadzenie białostockiego oddziału Związku Więźniów Politycznych Okresu Stalinowskiego. Delegaci udzielili absolutorium zarządowi. W czasie trzyletniej kadencji zarząd skierował do Urzędu ds. Kombatantów 278 wniosków o przyznanie uprawnień kombatanckich, z czego pozytywnie załatwiono 231. Oddział liczy obecnie 872 członków. Delegaci wybrali nowy zarząd. Prezesem został Bogusław Lachowski, wiceprezesami Mirosław Trzaska, Adolf Grzegorczyk. Nowy zarząd za najważniejsze zadanie uznał wspieranie budowy kaplicy.

(J.B.)

W TROSCE O CHORYCH NA SM

Stowarzyszenie Chorych na SM (stwardnienie rozsiane) w Augustowie organizuje w dniach 15-28 września br. kolejny turnus rehabilitacyjny. Odbędzie się on w Domu Wczasowo-Sanatoryjnym FSO. Będzie to możliwe dzięki funduszom z PFRON, pomocy licznych sponsorów i dużej grupie wolontariuszy. Z uwagi na to, że liczba miejsc jest ograniczona, prosi się chorych o szybki kontakt telefoniczny: Augustów – (0-119) 34-73 i Grajewo – (0-8672) 40-35. Stowarzyszeniu można pomóc wpłacając zadeklarowane kwoty na konto: Stowarzyszenie Chorych na SM z siedzibą w FSO BGŻ O/Augusów nr 879114-16245-2641. **(SAR)**

W Łomży obostrzenia w handlu środkami ochrony roślin

Potrzeba szkolenia

Zgodnie z ustawą o ochronie roślin, która weszła w życie w lutym bieżącego roku, na handel środkami ochrony roślin wymagana jest koncesja. Jak dotychczas do Wojewódzkiego Inspektoratu Państwowej Inspekcji Ochrony Roślin w Łomży nie wpłynął żaden wniosek z prośbą o wydanie takiego pozwolenia.

Mogłoby się wydawać, że w Łomżyńskiem nie ma przedstawicieli tej branży lub są, lecz handlują nielegalnie. Wątpliwości rozwiewa Czesław Węgrzyniak, inspektor wojewódzki PIOR.

– Oficjalnie żaden wniosek nie wpłynął, ale tylko dlatego, że zajmujący się obrotem środkami ochrony roślin – jeszcze przed wejściem ustawy w życie – mają czas na uzyskanie koncesji do lutego 1997 roku. Obecnie o zezwolenie na handel wymienionymi środkami ubiegać się muszą tylko te podmioty, które działalność w tym sektorze rozpoczęły po wprowadzeniu przepisu – wyjaśnił Czesław Węgrzyniak.

Zmiany zasad dotyczących dystrybucji środków ochrony roślin wywołały ulgę wśród służb odpowiedzialnych za ich kontrolę. Jak dotychczas, te czasami bardzo silnie działające związki chemiczne, wśród których obecne są też trucizny, można było kupić nawet na targu.

Nowa ustawa wprowadza konieczność posiadania koncesji. Handel środkami ochrony roślin prowadzić będą tylko osoby przeszkolone, posiadające odpowiednie świadectwo ukończenia 24-godzinnego kursu. Podobny dokument uzyskać muszą także rolnicy chcący dokonać zakupu środków należących do grup najbardziej toksycznych.

W związku z tym łomżyński WIPIOR zorganizował już sieć placówek zajmujących się prowadzeniem szkoleń. Świadectwa uzyskać będą mogli „absolwenci" kursów prowadzonych przez Ośrodek Doradztwa Rolniczego w Szepietowie oraz Zespoły Szkół Rolniczych w Czyżewie, Niećkowie, Wojewodzinie. Jak poinformował Czesław Węgrzyniak, zgodnie z zawartym porozumieniem, również wszyscy uczniowie kończący szkoły rolnicze posiadać będą wspomniane uprawnienia. **(ata)**

Wyrok w sprawie zabójstwa w podłomżyńskiej miejscowości

Zabójcza szwagierka

Sąd Wojewódzki w Łomży skazał Sabinę S., mieszkankę podłomżyńskiej wsi, na karę 8 lat pozbawienia wolności, a jej męża Stanisława S. na dwa lata odosobnienia. Oboje skazani odpowiadali przed sądem za zabójstwo i próbę usiłowania zabójstwa.

Tragedia rozegrała się w rodzinie S. zamieszkałej w podłomżyńskiej miejscowości M. Konflikt pomiędzy małżeństwem i zamieszkującym ten sam budynek bratem Stanisława narastał latami.

Punktem kulminacyjnym narastających animozji był dzień, w którym brat Stanisława S. postanowił pozbawić rodzinę dopływu prądu. Kiedy próbował odłączyć instalację elektryczną, został przez Stanisława uderzony w głowę trzonkiem od siekiery. Niestety, szwagierka była bardziej agresywna. Na dodatek posługiwała się nożem. Jeden z zadanych ciosów trafił „elektryka" w serce. **(ata)**

Słuchawki na głuchotę

Laryngolodzy ostrzegają, że słuchanie głośnej muzyki bezpośrednio ze słuchawek walkmana, może prowadzić do głuchoty.



Coraz powszechniejsze wśród młodych ludzi staje się słuchanie muzyki bezpośrednio ze słuchawek walkmana. W ten sposób mogą do woli delektować się „mocnym uderzeniem", bez narażania się na kąśliwe uwagi dorosłych, ceniących sobie ciszę. A poza tym słuchawki są modne! Tylko że również niebezpieczne dla zdrowia, o czym coraz częściej mówią lekarze.

– Człowiek od zarania dziejów był przystosowany do słuchania szmerów, nie może więc bezkarnie – mimo ewolucji, którą przeszła ludzkość – znosić zbyt dużo hałasu – mówi dr Maciej Filipowski, ordynator oddziału laryngologicznego Wojewódzkiego Szpitala Zespolonego im. J. Śniadeckiego w Białymstoku, specjalista wojewódzki do spraw laryngologii. **– Narząd Cortiego, czyli komórki zmysłowe ucha wewnętrznego, które odbierają i przetwarzają dźwięki, są bardzo wrażliwe, szczególnie na hałas o zmiennym nasileniu.**

„Mocne uderzenie" jest szkodliwe dla słuchu, a szczególnie niebezpieczne, kiedy dochodzi do nas przez słuchawki. Nie tylko dlatego, że głośny dźwięk wpada bezpośrednio do ucha, ale następuje także odbicie fali baryczne. Może to prowadzić do urazu, zwłaszcza u młodych ludzi.

Problemu tego nikt jeszcze nie badał. Nie jest uwidaczniany też podczas okresowych ocen stanu zdrowia uczniów szkół podstawowych. W grupie „problemy laryngologiczne" wyodrębnia się tylko zaburzenia mowy, jako łatwiejsze do uchwycenia.

(a)

Fot. A. Zgiet

Amerykanie inwestują w ełcką ekologię

Marzenia czekają na realizację

Amerykański Fundusz na Rzecz Rozwoju przekazał miastu 15 tys. dolarów – dowiedzieliśmy się od Jarosława Wasilewskiego z działu Ekologii UM w Ełku. – Na początku była mowa o 25 tys., otrzymaliśmy mniej – dodaje.

Pieniądze te przeznaczone będą na inwestycje ekologiczne w tym mieście, a także na turystykę i budowę obiektów rekreacyjnych.

Już od dłuższego czasu Amerykanie wspomagają finansowo ekologiczne poczynania ełckiego Urzędu Miasta, który ustawicznie stara się o uzyskanie środków z zewnątrz. Dzięki wsparciu amerykańskiego funduszu w Ełku, już od jakiegoś czasu istnieje i prężnie działa Komitet Programowy Ekorozwoju Ełku. Ostatnim z ich pomysłów, czekających na realizację jest utworzenie w Ełku Centrum Edukacji Ekologicznej. Pomysł ten zrodził się w czasie pobytu KPEE w Vermont (USA). Tam podobny obiekt funkcjonuje z powodzeniem od wielu lat.

– Wymarzyliśmy też sobie, że utworzymy przy Centrum ogród botaniczny – napisała jedna z pracownic Komitetu Programowego EE.

Na razie ESE wystąpiło z tą inicjatywą do władz miasta. Bez ich aprobaty i pomocy pomysł utworzenia Centrum Edukacji Ekologicznej i ogrodu botanicznego pozostaje jedynie w sferze marzeń. **O.K.**

Przemytnicze schowki

Spirytus w... siedzeniu

Od pewnego czasu przemytnicy z Litwy i Białorusi, usiłujący nielegalnie przewieźć do Polski spirytus lub papierosy, na schowek wybierają siedzenia. Pozbawiony gąbki fotel wypełnia się towarem. Celnicy z Budziska, Ogrodnik, Kuźnicy Białostockiej, Czeremchy i Połowiec doskonale znają te schowki.

W miniony poniedziałek, na stacji granicznej w Kuźnicy Białostockiej, w pociągu Grodno–Gdynia znaleziono właśnie w siedzeniach 22 l spirytusu. Z kolei na przejściu w Budzisku, z siedzeń samochodu należącego do obywatelki Litwy wyciągnięto 1,3 tys. paczek papierosów. W Czeremsze natomiast, w ściankach bocznych (także ulubiony schowek) pociągu Brześć–Białystok, odnaleziono 43 l wódki i 10 l spirytusu. Nikt się nie przyznał do nielegalnego towaru. **(h)**

Uroczystości Matki Bożej Pojednania w Hodyszewie

Wieczór w sanktuarium

W najbliższą sobotę Sanktuarium Matki Bożej Pojednania obchodzić będzie 16. rocznicę koronacji obrazu. Z tej okazji, przez cały wieczór będą odbywały się tam uroczystości religijne.

W tym samym dniu 31 sierpnia 1980 roku wyświęcony został sztandar Solidarności i jednocześnie odbyła się koronacja obrazu Matki Boskiej Hodyszewskiej.

– To sprawiło, że jesteśmy z Solidarnością połączeni szczególnymi więzami – mówi ojciec Emilian, proboszcz parafii w Hodyszewie.

Tradycyjnie więc, jak co roku, z tej okazji parafia hodyszewska będzie świętować ten dzień. Sobotni wieczór modlitewnego czuwania rozpocznie się o godz. 17. W tym czasie przybędzie do Hodyszewa pielgrzymka z Łap. Przyjdzie kilka tysięcy osób, ludzi związanych z Matką Bożą i Solidarnością. Hodyszewska Matka Boska jest patronką łapskiej Solidarności.

Główne obchody rocznicy rozpocznie msza święta odprawiona o godz. 18, z udziałem metropolity białostockiego Stanisława Szymeckiego. O godz. 21 podczas apelu maryjnego powitane zostaną poczty sztandarowe i delegacja Zarządu Regionu „S" po czym wyruszy pielgrzymka pokutna do pobliskiej Krynicy. Powrót do Hodyszewa przewidziany jest na godz. 23.30, po czym o północy odprawiona zostanie pasterka maryjna w intencji ojczyzny. Słowo pasterskie wygłosi ksiądz Szymecki.

Wszystkich wiernych zaprasza do udziału w uroczystościach proboszcz parafii.

BK

Przegląd prasy regionalnej

„Z bliska" (nr 13/96) świętuje hucznie „Dni Gołdapi", podczas których odbyły się zawody Miss Mokrego Podkoszulka. *„Wystartowało pięć odważnych dziewczyn, a burmistrz Marek Miros, jak zwykle, z nikim nie „podzielił się" konewką z wodą. Jury (...) miało ciężki orzech do zgryzienia – bo co powinno być najważniejsze, czy tylko to co pod podkoszulkiem, czy również całokształt? Sędziowie doszli jednak do genialnego wniosku, że całokształt też jest istotny"*. Mimo wszystko wygrała Monika, a nie burmistrz. W numerze także biograficzny i anegdotyczny rys o Immanuelu Kancie, osiemnastowiecznym filozofie, który urodził się w Królewcu. Okazuje się, że Kant *„żył skromnie. Przez lata nosił wyszarzały surdut. Dopiero, gdy otrzymał katedrę, zaczął się ubierać starannie i modnie. (...) Surowo przestrzegał zasad moralnych. Nigdy nie kłamał. (...) Nie palił. Nie pił wódki, piwa i kawy. Poprzestawał na cieniutkiej herbacie i lampce wina. (...) Przed śmiercią wypowiedział słowa: Est is gut" (Jest dobrze)"*. Serio?

W 31. numerze **„Gazety Giżyckiej"** piszą o „Dobrodziejce złodziejce". *„W sobotę wieczorem do mieszkania starszego małżeństwa w Pozezdrzu zapukała kobieta w średnim wieku"*. Przedstawiła się jako wysłanniczka Czerwonego Krzyża, dała do wypełnienia ankietę, na podstawie której wypłaca się odszkodowanie za przymusową pracę na terenie III Rzeszy. *„(...) Pochłonięci wypełnianiem ankiety nie zauważyli, że kobieta zaczyna penetrować mieszkanie. Złodziejka, zabrawszy 4,5 tys. zł oraz 220 dolarów, na odchodnym obiecała gospodarzom, iż odszkodowanie otrzymają oni jeszcze w tym roku. Potem, grzecznie pożegnawszy się, wyszła. Na razie nie wiadomo dokąd"*.

Może na I Wojewódzki Przegląd Kowalstwa, który odbył się w Czarnej Wsi Kościelnej. Relację z imprezy zamieszczają **„Rozmaitości. Informacyjny Magazyn Gminy Czarna Białostocka"**. Okazało się, że kowalstwo to zawód piękny i ginący. W jego przedstawicielach nie zginęło jeszcze poczucie humoru. „Z żelazem obchodzi się jak z kobietą. Najpierw trzeba porządnie rozgrzać, a potem długo pieścić, to nic, że młotem". „Rozmaitości" piszą też o Marcinie Zawadzkim – nastoletnim triathloniście z Czarnej Białostockiej. *„Triathlon to pływanie na 1,5 km, jazda na rowerze – 40 km i bieg na 10 km, następujące błyskawicznie jedno po drugim"*. Marcin wstaje codziennie o 4 rano, jedzie 20 km rowerem do Białegostoku, żeby przez półtorej godziny popływać w basenie przy ul. Włókienniczej, a następnie – znów rowerem – wraca do domu. Na razie chłopak szuka sponsora, mimo że startował już w Mistrzostwach i Pucharze Polski, musi trenować na *„prymitywnym, amatorskim rowerze"*.



W 7/8 numerze **„Wiadomości Lokalnych"** – ukazujących się w Mońkach, Goniądzu, Jasionówce, Jaświłach, Knyszynie, Krypnie i Trzciannem – list do redakcji, którego autor nawołuje do sierpniowej abstynencji. *„Polskie „wychowanie w trzeźwości" propaguje sam Pan Prezydent, który na oficjalnych i nieoficjalnych spotkaniach stawia obywatelom baterie piwska i coraz częściej wznosi toasty, które ogląda naraz kilkanaście milionów telewidzów"*. A na następnej stronie „Wiadomości" ostatnia część historii piwa, opatrzonej aforyzmem *„nie masz napoju nad piwko – to zdrowia paliwko"*. No to zdrowie. **(tal)**

JK

Kradzież w Łomżyńskich Zakładach Przemysłu Bawełnianego

Fragment większej całości?

W poniedziałek straż przemysłowa Łomżyńskich Zakładów Przemysłu Bawełnianego „Narew" w Łomży udaremniła próbę wywiezienia około 1000 metrów skradzionego materiału.

Kierowca pojazdu w którym znaleziono tkaninę, pracownik jednej z włocławskich firm, został zatrzymany do dyspozycji prokuratury. Jak wynika z informacji uzyskanych od Barbary Kubackiej, pełnomocnika ds. handlu i marketingu, był to trzeci w tym roku udokumentowany przypadek kradzieży materiału na terenie ŁZPB. Pełnomocnik, zasłaniając się dobrem firmy, nie chciała udzielić żadnych informacji dotyczących szczegółów zdarzenia.

Zdaniem pragnących zachować anonimowość pracowników zakładu, ujawniona kradzież nie jest odosobniona i stanowi fragment większej całości. Takiej możliwości nie wyklucza też prowadząca śledztwo Prokuratura Rejonowa w Łomży.

Proceder, zdaniem informatorów, prowadzony jest przy udziale niektórych pracowników magazynu i straży przemysłowej. W trakcie oficjalnego załadunku towarów z magazynu na samochód „dokłada się" dodatkowo kradziony materiał.

Warto przypomnieć, że Komisja Zakładowa NSZZ „Solidarność", kierując wniosek do wojewody łomżyńskiego o odwołanie zarządcy komisarycznego zakładu, zwracała uwagę na złą organizację pracy straży przemysłowej i niedostateczne zabezpieczenie majątku.

Jako przykład związkowcy podawali kradzież części do krosien o wartości około 160 tysięcy złotych. W opinii pełnomocnik Barbary Kubackiej zarzuty „Solidarności" skierowane pod adresem straży były niczym nieuzasadnione. W interesie całego zakładu, a także miasta Łomży, dla którego „Narew" pozostaje w dalszym ciągu jednym z największych zakładów przemysłowych, leży wyjaśnienie tej sprawy. Należy mieć nadzieję, iż był to odosobniony przypadek kradzieży, a nie część zorganizowanej grupy przestępczej. Mogłoby to zagrozić image spółki tworzonej, w ramach restrukturyzacji „Narwi".

(ata)

Bielski weteran wojny 1920 roku

Oni żyją wśród nas

Niedawno obchodziliśmy uroczystość 76. rocznicy Bitwy Warszawskiej, wkrótce Dzień Kombatanta (1 września). Warto więc przypomnieć o niektórych przynajmniej „szarych" uczestnikach wielkich zmagań wojennych, którzy żyją jeszcze wśród nas, a o których często prawie nic nie wiemy. Do takich osób można zaliczyć 97-letniego mieszkańca Bielska Podlaskiego Edwarda Grajewskiego.



Edward Grajewski przy tablicach Polskiej Drogi Krzyżowej, znajdującej się na Cmentarzu Wojskowym w Bielsku Podlaskim

Postać tę „odkrył" stosunkowo niedawno miejscowy Zarząd Obwodu ŚZŻ AK, zapraszając na uroczystą mszę św. za Ojczyznę, a Towarzystwo Pamięci Marszałka J. Piłsudskiego uhonorowało zaszczytem odsłonięcia tablicy pamiątkowej swego Patrona.

Mimo sędziwego wieku, p. Grajewski cieszy się bardzo dobrą pamięcią i sprawnością fizyczną, na dowód tego zademonstrował w czasie rozmowy kilkanaście gimnastycznych przysiadów (w młodości wybijający się sportowiec). Wspominał rok 1915, gdy na rozkaz władz carskich, które wzorem skutecznej taktyki z kampanii 1812 roku, próbowały w wojnie z Niemcami raz jeszcze zastosować metodę „spalonej ziemi", opuścił rodzinne miasto, udając się z całą rodziną w głąb Rosji, do Bobrujska. Wrócił stamtąd trzy lata później, a po następnych dwóch, w wieku 21 lat, Ojczyzna powołała go w maju 1920 r. na swego obrońcę.

Ćwiczenia wojskowe przeszedł na terenie warszawskiej Cytadeli w 21 pułku piechoty (dowódcą 5 baonu, w którym służył, był kpt. Topczewski), wziął udział w sierpniowym boju pod Radzyminem, kończąc szlak wojenny k. Sokala. Legendarnego Marszałka Piłsudskiego widział dwa razy. W roku następnym ukończył z bardzo dobrym wynikiem Szkołę Podoficerską w Łodzi przy 28 pp. Strzelców Kaniowskich, otrzymując przydział w stopniu plutonowego do 5 kompanii kpt. Krajewskiego.

Jesienią 1922 roku przeszedł do rezerwy i powrócił do Bielska Podlaskiego, otrzymując podarunek od władz polskich w postaci działki budowlanej przy ul. Studziwodzkiej, gdzie w 1926 roku zbudował dom, w którym mieszka do dziś. Był jednym z założycieli bielskiego „Strzelca" i przez pierwsze trzy lata jego komendantem.

Kampania wrześniowa to następna ważna karta Jego życia (awansowany do stopnia sierżanta). Szczupłe ramy tej notatki nie pozwalają na szersze ujęcie tego okresu.

Niestety, nie może okazać żadnych dokumentów ani odznaczeń zniszczonych przez rodzinę w obawie przed Sowietami, którzy szczególnie zajadle tropili i tępili pogromców bolszewickiej armii.

Jest pogodny i zadowolony z życia, mimo iż starania o uzyskanie uprawnień kombatanckich pozostają bez powodzenia, bo i tu potrzebne są „papierki", jak mówi. Jego zdaniem, to przede wszystkim władze wojskowe winne posiadać wszelkie dokumenty obrońców Ojczyzny.

Zbliża się Dzień Kombatanta. Czy władze miejskie zechcą pamiętać i o tych weteranach, którzy spełnili godnie swój obowiązek i weszli do legendy narodowej?

(mp)

W Ciechanowcu otwarto ciekawą wystawę

Nie tylko dla piwoszy

O tym, że piwowarstwo to pomieszanie alchemii z wysoką technologią przekonać się można na najnowszej wystawie w Muzeum Rolnictwa im. ks. Jana Krzysztofa Kluka. Otwarcie wystawy „Piwowarstwo i browary na Podlasiu" stało się jedną z głównych atrakcji poprzedniej niedzieli w ciechanowieckim skansenie.

Wystawie przyświeca myśl Krzysztofa Kluka: „Piwo należycie uwarzone jest pożyteczne zdrowiu ludzkiemu". Komisarz wystawy Grzegorz Jakubik przypomina również dalszą część wypowiedzi ks. Kluka, który zwraca uwagę także na konieczność zachowania umiaru w piciu piwa.

O tym, jak dużym poważaniem ks. Kluka cieszyło się piwo, świadczyć mogą eksponowane na wystawie liczne fragmenty wypowiedzi na temat właściwości chmielu, piwa i sposobów jego przygotowywania.

– Celem naszej wystawy jest przybliżenie tematyki związanej z historią i tradycją spożywania tego niezwykle wiekowego trunku, a przede wszystkim pokazanie sposobów produkcji piwa, surowców – powiedział Grzegorz Jakubik.



Na wystawie podziwiać można rzadką kolekcję kufli

Głównymi bohaterami wystawy są chmiel i słód, składniki niezbędne do przygotowania piwa.

Słód to odpowiednio namoczone i sprowokowane do kiełkowania, a następnie suszone ziarno zboża: jęczmienia czy pszenicy. W zależności od długości i intensywności procesu suszenia powstają różne rodzaje słodu – od bardzo jasnych do ciemnych, o pięknej miodowej barwie.

Od VI w. p.n.e. piwo produkowane w Azji wzbogacono o nowy składnik – chmiel. Sprowadzenie chmielu do Europy w VI–VII w. n.e. jest niewątpliwie zasługą Słowian.

Chmiel to najwyższa roślina uprawna, wyrastająca do 10 m wysokości. Jest rośliną dwupienną. Dla potrzeb piwowarstwa cenny jest tylko kwiatostan żeński, tzw. szyszki chmielowe. Na wystawie obejrzeć możemy nie tylko niespotykane na Podlasiu plantacje chmielu.

Na wystawie można również zobaczyć surowce chmielarskie – od suszonych szyszek chmielowych, poprzez chmiel prasowany, po ekstrakt i koncentrat chmielowy o niezwykle intensywnym zapachu. Twórcy wystawy w przystępny sposób zilustrowali podstawowe etapy produkcji piwa: słodowanie, warzenie brzeczki i fermentację.

Wśród zgromadzonych eksponatów znalazły się naczynia i sprzęt związany z produkcją i piciem piwa: beczki, kolekcja kufli oraz butelki, kapsle i etykiety piwne.

Otwarciu wystawy towarzyszyła degustacja piwa z browarów: drozdowskiego, łomżyńskiego i białostockich „Dojlid".

Wystawę oglądać można do 12 września.

(jks)

Przez podłogę

Ludzka pomysłowość nie zna granic. Celują w niej m.in. włamywacze. W nocy z 25 na 26 bm. nieznani sprawcy zakradli się do kiosku „Ruchu" znajdującego się w kamienicy przy ul. Kościuszki w Suwałkach. Do środka dostali się przez wybitą w podłodze (od piwnicy) dziurę. Zginęły kosmetyki, papierosy, zabawki i inne artykuły o łącznej wartości 8 tys. zł.

(m)

Giżycko

Do pensjonatu po pieniądze

26 bm., o 1 w nocy, do pensjonatu przy ul. Wojska Polskiego w Giżycku zawitał gość... w kominiarce na głowie. Mężczyzna zagroził recepcjonistce użyciem noża i zażądał wydania przechowywanych przez nią pieniędzy. Sterroryzowana kobieta wydała ok. 1000 zł, należących do właściciela pensjonatu.

Ten na szczęście odzyskał już skradzioną gotówkę. Policji bowiem udało się ustalić i zatrzymać sprawcę nocnego rozboju. Jest nim 52-letni mieszkaniec Giżycka, Czesław R. Pieniądze miał ukryte w swoim mieszkaniu.

(m)

Dziś w Suwałkach obradują radni

Nowe nazwy ulic i opłaty

Dziś obraduje Rada Miejska w Suwałkach. Radni ustalą m.in. opłaty za korzystanie z przedszkoli publicznych i powołają nowego skarbnika miasta. Nadadzą też nazwy nowym ulicom.

Ponadto Rada zapozna się z informacją o wykonaniu budżetu miasta za I półrocze br. i podejmie uchwałę w sprawie porozumienia z wojewodą suwalskim, dotyczącego udzielenia dotacji celowej z budżetu państwa na pokrycie części kosztów związanych z przygotowaniem terenów mieszkaniowych w osiedlu „Hańcza".

(m)

Gazeciarskie spotkania nad Biebrzą

Z udziałem samorządowców

W ostatni piątek redakcje monieckich „Wiadomości Lokalnych" i zaprzyjaźnionej gazety „Osowieckim Szlakiem", przy pomocy Inspektoratu PZU w Mońkach, zorganizowały pierwsze Letnie Spotkania z „WL". Jest szansa, by impreza stała się dla lokalnej, a może i regionalnej prasy miejscem cyklicznych spotkań dziennikarskich.

Przy wspaniałej pogodzie w Osowcu nad Biebrzą spotkali się na pikniku redaktorzy lokalnej prasy z okolic Moniek. Sprawy, o których piszą, dotyczą bezpośrednio najbliższego otoczenia i dlatego zainteresowane informacją są szczególnie samorządy. Jako że monieckie „Wiadomości Lokalne" docierają do Trzciannego, Krypna, Goniądza, Knyszyna, Jaświł i Jasionówki na spotkanie z gazetą przybyły władze samorządowe z większości tych gmin.

Spotkanie rozpoczęły otwarte zawody wędkarskie, w których startowało 24 zawodników. Po południu Mirosław Worona, wydawca pisma „Osowieckim Szlakiem", zaprosił gości na zwiedzanie twierdzy Osowiec. Już wieczorem redaktorzy, przedstawiciele władz samorządowych, sponsorzy z PZU i „Solidarności" oraz goście spotkali się przy grillu i piwie na terenie Biebrzańskiego Parku Narodowego.

Organizatorowi i pomysłodawcy spotkania, red. nacz. „Wiadomości Lokalnych" Krzysztofowi Pochodowiczowi należą się słowa uznania za udaną imprezę. Za rok formuła może ulec rozszerzeniu, jednak sama idea spotkań ludzi prasy i samorządowców wydaje się ze wszech miar godna kontynuacji.

(zmo)

GAZETA współczesna

Z sesji Rady Miejskiej

Wypieranie Ormian z Madro

W poniedziałek Rada Miejska dokonała zmian w regulaminie targowiska „Madro". W myśl nowych przepisów, przy ul. Zwycięstwa nie będą mogły handlować osoby, które nie zarejestrowały działalności gospodarczej.

Decyzja radnych była odpowiedzią na protesty, które Związek Ochrony Kupców i Pracodawców skierował do władz miasta. Członkowie tego związku zwracali uwagę na to, że na bazarze przy ul. Zwycięstwa nielegalnie handluje wielu obywateli z krajów byłego ZSRR, szczególnie Ormian. Według nich, nielegalni sprzedawcy godzą w interes pracujących na rynku białostoczan.

W myśl nowego zapisu w regulaminie targowiska, który zatwierdzili radni, podmiotami uprawnionymi do sprzedawania są osoby legitymujące się zaświadczeniami o wpisie do ewidencji działalności gospodarczej, numerem statystycznym REGON lub numerem identyfikacji podatkowej NIP. Władze miasta, jak powiedział wiceprezydent Marian Blecharczyk, liczą, że dzięki tej zmianie policja, straż miejska i Państwowa Inspekcja Handlowa będą mogły egzekwować posiadanie dokumentów.

W myśl kolejnej uchwały Rady Miejskiej, dzieci i młodzież dotknięte inwalidztwem lub niepełnosprawne, oraz ich rodzice lub opiekunowie, będą mogli korzystać z bezpłatnych przejazdów komunikacją miejską, przy przejazdach z miejsca zamieszkania lub pobytu do przedszkola, szkoły, placówki opiekuńczo-wychowawczej, ośrodka rehabilitacji i z powrotem. Konieczne jednak będzie posiadanie dokumentu lub zaświadczenia stwierdzającego fakt inwalidztwa lub niepełnosprawności. Radni nie zgodzili się natomiast na to, żeby z bezpłatnych przejazdów mogli korzystać pracownicy białostockich przedsiębiorstw komunikacji miejskiej oraz emeryci i renciści byłego MPK i ich nie pracujący małżonkowie.

Dokonano też zmian w regulaminie przyjmowania odpadów na komunalne wysypisko śmieci w Hryniewiczach. Będą one przyjmowane we wszystkie dni robocze i wolne soboty w godz. 7–16, a w okresie od 1 kwietnia do 30 września – od poniedziałku do piątku, w godz. 7–19. Podstawą wjazdu na wysypisko będzie dokonanie opłaty za przyjęcie odpadów.

(RR)

W Studiu Muzycznym Radia Białystok nagrano materiał na płytę

Urszula akustycznie

W ubiegły czwartek w Studiu Muzycznym „Rembrandt" Radia Białystok wystąpiła popularna poprockowa wokalistka Urszula. Było to o tyle niecodzienne wydarzenie, że po raz pierwszy w Radiu Białystok, dzięki nowemu stołowi mikserskiemu, akustyczny koncert został zarejestrowany jako materiał na płytę.

Starsi fani pamiętają Urszulę głównie z okresu jej współpracy z Budką Suflera w latach 80. i przebojów: „Dmuchawce, latawce, wiatr", „Fatamorgana" czy „Bogowie i demony". Obecnie spore sukcesy odnosi – wydana po kilkuletnim pobycie w Stanach Zjednoczonych – płyta „Biała droga".

Na półtoragodzinny występ Urszuli i zespołu, w skład którego wchodzi także jej mąż – gitarzysta Staszek Zybowski, złożyły się zarówno starsze przeboje, jak i z nowej płyty – m.in. „Na sen", który od wielu tygodni utrzymuje się w pierwszej piątce Listy Przebojów Radia Białystok. Ponieważ płyta ukazać się ma przed Świętami Bożego Narodzenia, Urszula zaśpiewała dwie, utrzymane w pięknym klimacie, kolędy.

Zdecydowanie gorzej wypadł w jej wykonaniu znany standard „Wild Thing". Na bis były „Luz – blues" i zaśpiewany wspólnie z publicznością „Konik na biegunach".

(semi)



Fontanna na Plantach w sezonie letnim jest uruchamiana tylko dwa razy w tygodniu – w soboty i niedziele. Czynna jest też w święta państwowe. Na to, żeby tryskała częściej, w miejskiej kasie nie ma pieniędzy.
W przyszłym roku Wydział Gospodarki Komunalnej Urzędu Miejskiego, który administruje białostockimi fontannami, chciałby przeprowadzić remonty innych wodotrysków – znajdujących się przy Rynku Kościuszki, przed Teatrem Dramatycznym i przy ul. Legionowej (naprzeciwko sanepidu). W przyszłorocznych planach jest też uporządkowanie otoczenia wokół fontanny na Plantach. Zlikwidowano by postumenty po pomniku, a ich miejsce zajęłyby schody i podjazdy dla wózków inwalidzkich.

(RR), fot. A. Zgiet

Obozy adaptacyjne dla studentów

Tanie jak barszcz

Obozy adaptacyjne, organizowane z myślą o nowo przyjętych studentach, nie należą do zamierzchłej przeszłości. Białostoccy studenci mogą wybierać pomiędzy organizowanymi przez ZSP i samorządy studenckie Politechniki Białostockiej oraz FUW.

Jak twierdzi Sławomir Trochimczyk, przewodniczący ZSP, w ciągu kilku ostatnich lat zainteresowanie imprezami tego typu było zróżnicowane. Liczba uczestników wahała się w granicach 50-300 osób. W tym roku na obozie adaptacyjnym w Rajgrodzie, który odbędzie się w dniach 28. 08 –04. 09., przygotowano miejsca dla 70 osób. Będą mogli w nim uczestniczyć studenci wszystkich białostockich uczelni, także prywatnych. Zajęcia przebiegać będą pod hasłem: wyższa szkoła studenckiego wtajemniczenia. Wszyscy otrzymają indeksy (oczywiście jeszcze nie te właściwe), będą studenckie zabawy i konkursy.

Oprócz wyjazdów krajowych ZSP organizuje także obozy zagraniczne. W tym roku studenci będą bawić we Włoszech (6.09.–22.09.). Zwiedzą Wenecję, Bolonię, San Marino oraz Rzym, gdzie spotkają się z papieżem. Obóz ten organizowany jest w kooperacji z innymi ośrodkami ZSP w kraju, więc wezmą w nim udział studenci z różnych miast.

W obozie adaptacyjnym w Międzyzdrojach, organizowanym przez samorządy studenckie Politechniki Białostockiej i FUW oraz Stowarzyszenie Nauk Humanistycznych „Humanus" i Białostockie Stowarzyszenie Promocji Studenckiej, wezmą udział jedynie studenci wyżej wymienionych uczelni. Będą się „adaptować" w licznej, bo aż 700-osobowej grupie. Białystok przygotował miejsca dla 200 osób. Dziewięciodniowy odpoczynek (01.09 –09.09.) uprzyjemnią koncerty i dyskoteki, przewidziane są również spotkania z przedstawicielami władz uczelnianych z Wrocławia, Szczecina, Krakowa, Rzeszowa i Białegostoku.

Do uczestnictwa w tego typu imprezach zachęca niska cena. Za dziewięć dni w nadmorskich Międzyzdrojach studenci I roku zapłacą tylko 20 zł, a starsze roczniki 200 zł. Zapewniono noclegi i pełne wyżywienie. Koszt ośmiodniowego pobytu w Rajgrodzie (także z pełnym wyżywieniem) wynosi 60 zł, ale przewidziana jest również możliwość wykupu samych noclegów.

Amatorzy zagranicznych wojaży za dwutygodniowy pobyt we Włoszech będą musieli zapłacić 599 zł.

(koci)

Wypłaty dodatków mieszkaniowych finansują wspólnie – wojewoda i gmina

Państwo dopłaca spółdzielcom

Z danych Najwyższej Izby Kontroli wynika, że rezerwy budżetu państwa, przewidziane na wypłatę dodatków mieszkaniowych uboższym mieszkańcom gmin, były w latach 1994-95 wykorzystane niespełna w połowie. Tymczasem z informacji urzędników samorządowych gminy Białystok, jak i Urzędu Wojewódzkiego, wynika, że w Białymstoku taka sytuacja miała miejsce jedynie w pierwszym roku obowiązywania ustawy. W okresie ostatnich 18 miesięcy już się nie powtórzyła.

Zgodnie z ustawą o najmie lokali, wypłata dodatków obciąża samorządy. Jednak minister budownictwa bądź Rada Ministrów, każdego roku regulują, w drodze rozporządzenia, wysokość dotacji na ten cel z budżetu państwa.

W 1995 roku wojewoda białostocki przekazał gminie Białystok 3 mln 873 tysiące złotych. Było to dokładnie tyle, ile powinien przekazać, chociaż część pieniędzy wpłynęło do kasy miejskiej nieco po terminie.

W tym samym roku gmina wypłaciła lokatorom prawie 6 mln 900 tys. zł (103,5 tys. dodatków mieszkaniowych). Dotacja z budżetu państwa pokryła więc niespełna 60 procent potrzeb. Resztę dołożył samorząd.

W pierwszym półroczu tego roku sytuacja była podobna – gmina otrzymała z budżetu wojewody 2 mln 236 tys. zł, a wypłaciła łącznie 4 mln 175 tys. zł. Zgodnie z przepisami, powinna dostać 60 tys. zł więcej. Zdaniem urzędników wojewody, niedobór ten zostanie pokryty jeszcze w tym kwartale.

Pieniądze na dotację napływają zgodnie z planem, a udział gminy w tych wydatkach jest ciągle na zbliżonym poziomie.

– Informacje o nie wykorzystanych pieniądzach dotyczyły prawdopodobnie rezerw w budżecie państwa, jakie rząd przygotował na dotowanie dodatków mieszkaniowych w latach 1994-95 – powiedział Jan Tumiel, starszy inspektor w Wydziale Polityki Gospodarczej i Przekształceń Własnościowych Urzędu Wojewódzkiego w Białymstoku. **– W pierwszym roku funkcjonowania ustawy gminy nie zdążyły bowiem z realizacją wypłat. Znaczna część wniosków była załatwiana już w trakcie 1994 roku, a poza tym okazało się, że wstępne szacunki były przesadzone. Dlatego wojewodzie zostały wówczas pieniądze, które trzeba było zwrócić do budżetu państwa (przeszło 627 tys. zł).**

Zdaniem inspektora Tumiela, sytuacja ta nie powtórzyła się już w następnym roku. Wówczas kwota dotacji minimalnie przekroczyła zapotrzebowanie, choć dopiero właśnie w 1995 roku znana była rzeczywista skala potrzeb.

– Do budżetu państwa zwróciliśmy jedynie ułamkowe kwoty, coś około 100 tysięcy złotych, na blisko 4 miliony, które wydaliśmy – twierdzi Jan Tumiel. **– Okazało się, że rygory, jakie trzeba spełniać, aby otrzymać dodatek, wykluczyły wielu zainteresowanych.**

W Białymstoku przeciętny dodatek mieszkaniowy wyniósł w ubiegłym roku 66 zł i 60 groszy. W 72 procentach dostały je osoby mieszkające w lokalach spółdzielczych, około 20 proc. dodatków trafiło do lokatorów budynków komunalnych. W skali kraju było nieco inaczej – 55 procent do spółdzielni, 30 procent do mieszkań komunalnych.

Właśnie procentowy udział dodatków wypłacanych osobom zamieszkującym lokale komunalne decyduje w znacznym stopniu o wielkości dotacji państwowej dla danej gminy. Im większy jest udział dodatków wypłaconych najemcom komunalnym, tym niższa jest dotacja z budżetu państwa i odwrotnie.

RAFAŁ MALINOWSKI

Krzyżówka w odcinkach (B)

Wczoraj zamieściliśmy błędny diagram do drugiego odcinka krzyżówki. Wszystkich zainteresowanych przepraszamy i zamieszczamy dziś diagramy do odcinków B i C.

Po rozwiązaniu krzyżówki, litery z pól: L-6, B-11, A-3, C-5 utworzą DRUGĄ część hasła, którym jest przysłowie polskie.

POZIOMO: 1) pobory, pensja, 3) jednolita mieszanina metali, 8) pijak, 9) wojskowy bufet, 10) śniedź, 11) stolica Nigru, 12) zwarcie bokserskie, 15) busola, 18) narząd gębowy motyla, 20) długa wypowiedź, 22) sakwa, trzos, 23) ziemia uprawna, 24) pierwiastek z podgrupy lantanowców, 25) pokarm dla pszczół.

PIONOWO: 1) tropikalna jaszczurka, 2) policjant wojskowy, 4) schodki na statek, 5) majtki, 6) jedna ze stron świata, 7) godło herbowe Warszawy, 13) popularne imię męskie, 14) ziemia uprawiana po długiej przerwie, 16) ogłada towarzyska, 17) wyższy duchowny katolicki, 19) hiszpański burmistrz, 21) bóg miłości.

„RAYEN"

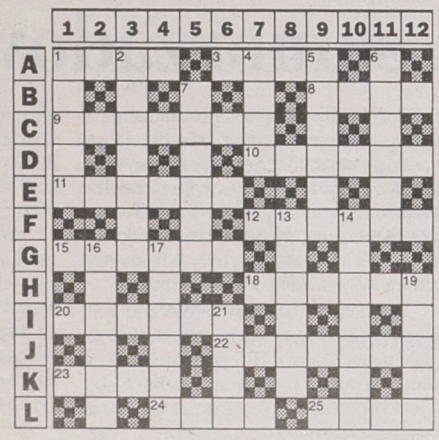

KUPON NR 80/B

Krzyżówka w odcinkach (C)

Po rozwiązaniu krzyżówki, litery z pól: H-8, E-5, A-1 utworzą TRZECIĄ część hasła, którym jest przysłowie polskie.

POZIOMO: 1) zepsute jajko, 3) pierwowzór liczydła, 8) zimny miesiąc, 9) cukier gronowy, 10) but na grubej podeszwie, 11) tłoczenie powietrza do pomieszczenia, 12) patka z tyłu płaszcza, 15) dziedziniec, 18) polski taniec ludowy, 20) płótno introligatorskie, 22) „twórca" bułek, 23) pismo dyplomatyczne, 24) skorupiak, ważny pokarm wielorybów, 25) odmiana tlenu.

PIONOWO: 1) wąski pas ziemi uprawnej, 2) państwo w Ameryce Płd., 4) mankament, wada, 5) anatema, 6) zapis księgowy, 7) pieniądz kruszcowy, 13) kresy, pogranicze, 14) wyprawia skóry, 16) znawca budowy ludzkiego ciała, 17) ekscentryk, 19) powinowaty, 21) jacht Leonida Teligi.

„RAYEN"

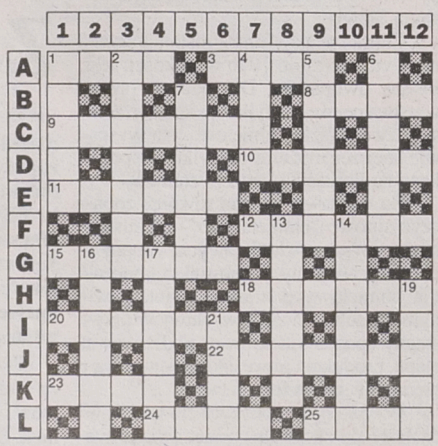

KUPON NR 80/C

Satyra w Mikronie

W najbliższy poniedziałek (2 września) w klubie Mikron przy ulicy Ciepłej 15 w Białymstoku, o godz. 18, odbędzie się uroczyste otwarcie wystawy rysunku satyrycznego. Autorem wystawy pn. „Polacy nie gęsi" jest Tomasz Mrowiec.

Rysunki oglądać można będzie przez kilka dni.

BK

bm

Canon
PHU EDAN Białystok
ul. M. Kopernika 5 tel. 448-462
PROMOCJA
serwis gwarancyjny i pogwarancyjny
- kserokopiarki NP 15-50
- kserokopiarki NP 60-12 nowej generacji kserokopiarki sekretariatowe,
- maszyny do pisania, zliczarki do banknotów i bilonu, oryginalne materiały eksploatacyjne, tonery, bębny, kasety, korektory, papier kserograficzny, itp
13543

info BIZNES
TYGODNIOWY INFORMATOR GOSPODARCZY

15-111 Białystok, al. 1000-lecia PP 4,
tel./fax 538-525, 538-272
TELE INTER COMMUNICATION
NAJTANIEJ, NAJBEZPIECZNIEJ,
ZA GOTÓWKĘ, NA RATY, LEASING,
14985
- kopiarki
- telekomunikacja
- informatyk
- części zamienne
- serwis
- materiały eksploatacyjne
Panasonic LANIER

Regionalne Stowarzyszenie Agrobiznesu w Białymstoku

Prestiż i kasa rolnika

Osobom i firmom zajmującym się przedsiębiorczością w rolnictwie najwięcej problemów sprawiają nowoczesne zasady prowadzenia agrobiznesu, uzyskanie preferencyjnych kredytów, a zwłaszcza reklama. Niełatwe jest też znalezienie odpowiednich kontrahentów. Biuro Regionalnego Stowarzyszenia Agrobiznesu w Białymstoku pomaga wszystkim mającym trudności w „poruszaniu się" po rynku rolnym.

RSA powołano w grudniu ubiegłego roku w Ośrodku Doradztwa Rolniczego w Białymstoku (przy akceptacji ODR Olecko i Szepietowo). Na czele stowarzyszenia stanęły duże firmy m.in. Państwowe Zakłady Zbożowe, BZPOW, Polski Bank Inwestycyjny z Białegostoku, „Agrikur" z Krypna oraz rolnicy i ogrodnicy osiągający wysokie wyniki w produkcji m.in. Maciej Roszkowski, Wiktor Antoniuk i Waldemar Kosiński. Stowarzyszenie postawiło sobie kilka celów, których realizacja pozwoli zbliżyć firmy i rolników z regionu do agrobiznesu w kraju i za granicą. RSA chce integrować lokalnych przedsiębiorców, rozwijać przedsiębiorczość w regionie, kontakty z firmami zagranicznymi i krajowymi, promować krajowe produkty, a poprzez to wszystko podnosić prestiż zawodu rolnika. Stowarzyszenie uczestniczy w opracowaniu i realizacji programu rozwoju drobiarstwa, programu rozwoju produkcji i przetwórstwa owocowo-warzywnego. Współpracuje ono z Fundacją Rozwoju Województwa Białostockiego, która wspiera m.in. finansowo działania stowarzyszenia.

BAZA DANYCH

Biuro stowarzyszenia posiada bazę danych – informacje o firmach (co oferują, kogo poszukują do współpracy) z branży agrobiznesu z województw: białostockiego, łomżyńskiego, suwalskiego. Jest tam też rozszerzona informacja o ofercie członków stowarzyszenia.

– RSA jest członkiem Polskiego Stowarzyszenia Agrobiznesu i obecnie pracujemy nad połączeniem baz danych poszczególnych regionalnych stowarzyszeń w celu stworzenia ogólnopolskiej bazy danych – wyjaśnia Jan Polak, dyrektor Biura RSA.

Każdy zainteresowany, przychodząc do RSA mógłby wówczas uzyskać informacje nie tylko o firmach poszukujących kontaktów gospodarczych z całego kraju, ale co bardzo ważne dla rolników i przetwórców – aktualną informację o nadwyżkach i brakach surowców w poszczególnych regionach kraju, możliwościach eksportowych i importowych.

WALKA Z „BAŁAGANEM"

RSA zamierza „wiązać" producentów z przetwórstwem i handlem. W ten sposób chce wyeliminować „bałagan" na rynku skupowym np. owocowo-warzywnym, kiedy to przy niskich plonach producenci dyktują wysokie ceny, a przy wysokich przetwórca z kolei je obniża. Potrzebny jest consensus, a dzięki niemu określanie produkcji na długie lata tak, by obydwu stronom się opłacało.

W tym celu konieczne jest wykorzystanie dostępnych obecnie kredytów preferencyjnych, gdyż one pozwalają na rozwój gospodarstwa czy firmy przetwórczej.

Cd. na str. 8.

Informacje o niesolidnych klientach banków

Czarna lista dłużników

Klienci banków, którzy nie spłacają zaciągniętych kredytów lub regulują takie należności z opóźnieniem trafiają do baz danych poszczególnych banków, jak i do międzybankowej informacji gospodarczej Związku Banków Polskich. Jak mówią bankowcy, wymiana informacji o niesolidnych kredytobiorcach wpływa na ograniczenie wielkości ryzyka kredytowego w działalności banków.

Banki komercyjne są w pewnym sensie przedsiębiorstwami handlowymi, które obracają specyficznym towarem tj. pieniędzmi. Zdeponowane w nich środki pieniężne klientów wykorzystywane są do prowadzenia działalności kredytowej. Z nią jednak wiąże się ryzyko kredytowe, którego nie można zupełnie wyeliminować. Banki starają się ograniczać jego wielkość, np. doskonaląc metody oceny zdolności kredytowej swoich klientów. Jednym ze sposobów jest też wymiana informacji o klientach, którzy „podpadli" bankowcom. Chodzi o osoby i firmy, które nie wywiązały się z obowiązku spłaty zaciągniętego kredytu lub nie przestrzegały terminów regulowania należności wyznaczonych w umowie kredytowej.

Na początku lat dziewięćdziesiątych wiele banków z rozmachem rozszerzyło działalność kredytową. W tym czasie udzielono sporo pożyczek, które nie zostały spłacone. Złe kredyty obciążały portfele banków. Pomimo że w ostatnich latach bankom udało się ograniczyć ryzyko kredytowe, to jednak złe kredyty się zdarzają.

Jak mówią białostoccy bankowcy, banki lojalnie współpracują w zakresie przekazywania informacji o nierzetelnych klientach. Korzystają też z danych międzybankowej informacji gospodarczej Związku Banków Polskich, zrzeszającego ponad 100 banków.

– Banki zrzeszone w ZBP przekazują informacje do funkcjonującego już od ponad czterech lat systemu rejestracji niesolidnych klientów banków. Wszystkie one są uprawnione do korzystania z zebranych danych. Bank zainteresowany sprawdzeniem czy jego potencjalny kredytobiorca jest w gronie tych, którzy nie wywiązali się czy nie wywiązują się ze zobowiązań wobec któregoś z banków zrzeszonych w ZBP, otrzymuje od nas szybko odpowiedź. Jeśli taki klient jest w naszym rejestrze to zainteresowany bank odsyłamy do banku, który miał już kłopoty z odzyskaniem kredytu od danego kredytobiorcy – wyjaśnia Wiesław Wyszogrodzki, doradca prezesa Związku Banków Polskich do spraw informacji i informatyki.

Przemysław Wiśniewski, doradca prezesa ZBP do spraw public relation, oceniając funkcjonującą bazę danych międzybankowej informacji podkreśla, że obecnie w przypadku złych kredytów bankowcy nie mogą tłumaczyć się brakiem informacji o kredytobiorcach.

ZBP zamierza doskonalić posiadaną bazę danych. Mają się w niej znaleźć wszystkie osoby fizyczne i prawne, które zaciągnęły kredyt w bankach.

(doż)

OPROCENTOWANIE KREDYTÓW GOSPODARCZYCH

Nazwa Banku	3 mies.	6 mies.	12 mies.	24 mies.	36 mies.	Zwiększonego ryzyka	Przeterminowany
Bank Gdański SA	zmienna stopa bazowa 24,5 % lub stawki WIBOR + stała marża (zależy od stopnia ryzyka i oceny wiarygodności kredytobiorcy)					—	2 razy stopa oprocentowania kredytu z umowy
Bank Handlowy SA *	20,0 % plus marża banku					w zależności od kondycji finansowej kredytobiorcy	odsetki ustawowe
Bank Handlowy SA **	20,01 % plus marża banku						
Bank Przemysłowo-Handlowy SA	stawka WIBOR + marża banku (do negocjacji)					stawka WIBOR + marża banku (zależy od grupy ryzyka)	odsetki ustawowe
Bank Spółdzielczy w Białymstoku	27,0 %	30,0 %	33,0 %	34,0 %	35,0 %	—	46,0 %
Bank Wschodni SA	29,0 % - 38,0 %			35,0 % - 39,0 %	—	do 44,0 %	50,0 %
BGŻ SA	od 25,0 %			od 30,0 %		zależy od sytuacji ekonomicznej kredytobiorcy i zabezpieczenia	▼
BIG SA	od 24,5 % lub wg stawki WIBOR					w zależności od kondycji kredytobiorcy	49,0 %
Kredyt Bank SA	od 25,0 %					—	46,0 %
Pekao SA	od 24,5 %					—	oprocentowanie kredytu + 20 pp
PKO BP 1	od 22,3 %	od 22,8 %	—			—	42,0 %
PKO BP 2	25,0 %	26,0 %	27,0 %				
Polski Bank Inwestycyjny SA	od 23,8 %					—	46,0 %
Powszechny Bank Gospodarczy SA	od 26,0 %					ustalana indywidualnie dla każdego kredytobiorcy	47,0 %
Powszechny Bank Kredytowy SA	od 25,0 %					od 36,0 %	46,0 %

* stopa stała oprocentowania

** stopa zmienna oprocentowania

▼ - **BGŻ SA** - oprocentowanie kredytów przeterminowanych 1) 2,0 stopy procentowej kredytu redyskontowego w stosunku do umów zawartych do 31 stycznia 1995 r., 2) 1,5 stopy kredytu określonego w umowie kredytowej w stosunku do umów zawartych po dniu 1 lutego 1995 r.

PKO BP 1) kredyty obrotowe

2) kredyty inwestycyjne

zebrała: (doż)



Nasze biuro ogłoszeń
Białystok, ul. Suraska 1
tel./fax 42-51-16

METKOWNICA
Sprzedaż
w cenach producenta
i serwis:

- WAG ELEKTRONICZNYCH I MECHANICZNYCH
- METKOWNIC
- KAS FISKALNYCH

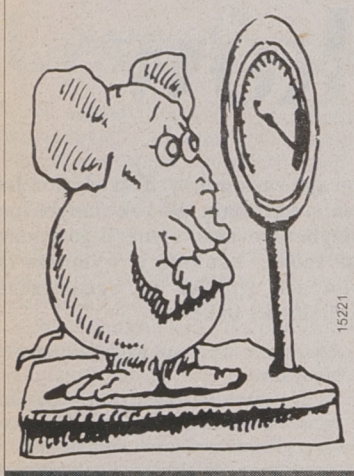

Białystok,
ul. Młynowa 76 lok. 5
tel. 444-063,
tel./fax 444-749

Prestiż i kasa rolnika

Ciąg dalszy ze str. 7.

Biuro udziela szczegółowych informacji na ich temat, pomaga w dopełnieniu stosownych formalności. Prowadzi doradztwo w zakresie budowy i adaptacji przechowalni ziemniaków, owoców i warzyw z pełną mechanizacją rozładunku, sortowania, doczyszczania, paczkowania, przygotowania do sprzedaży. W tym roku w Białostockiem powstaną przynajmniej dwie takie przechowalnie.

– Do sklepów trafią wreszcie ziemniaki pakowane w torebkach po kilka kilogramów – zapewnia J. Polak.

Wspólnie z ODR-ami RSA inspiruje powstanie branżowych grup producentów. Zainteresowani są tym zwłaszcza przetwórcy, którzy wolą podpisać umowy kooperacyjne i kontraktacyjne z dostawcami większych partii surowca.

Po upadku SKR-ów rolnicy narzekają na brak warsztatów naprawczo-diagnostycznych.

– Stawiamy sobie za cel zachęcanie przedsiębiorców na wsi do tworzenia takich warsztatów. Udzielamy informacji o możliwościach kredytowania – dodaje J. Polak.

(J.B.)

Analitycy Banku Handlowego przewidują...

NBP obniży stopy

Analitycy z Centrum Operacji Kapitałowych Banku Handlowego w Warszawie S.A. przewidują w odtajnionym 26 bm. raporcie z lipca br., że we wrześniu lub październiku Narodowy Bank Polski po raz drugi w tym roku obniży oprocentowanie kredytów.

Zakładając, że taka obniżka nastąpi oraz to, że roczna stopa inflacji na koniec br. wyniesie 19,76 proc., specjaliści z COK przewidują na koniec 1996 r. spadek rentowności bonów skarbowych. Rzecznik prasowy NBP, Renata Wiśniewska, nie chciała skomentować tych informacji.

Trzecią natomiast w ciągu br. obniżkę stóp procentowych kredytów zapowiedziała PKO BP. Od 1 września br. stopa bazowa zostanie obniżona z 21,3 proc. do 19,5 proc., co automatycznie zmniejszy oprocentowanie kredytów, których cena była związana z wysokością tej stopy. Potanieją zatem kredyty na przedsięwzięcia krótko-, średnio- i długookresowe, nowo udzielane (na okres trzech miesięcy) kredyty płatnicze, a także preferencyjne kredyty rolne.

(PAP)

AGRORYNEK

Województwo białostockie (19-23.08.1996)

Rejon	Pszenica dt.	Żyto dt.	Jęczmień dt.	Ziemniaki dt.	Krowa	Prosięta (para)
Bielsk Podlaski	59-60	34-35	—	—	1200-1800	130-180
Knyszyn	55-60	34-40	52-55	15	1000-1600	150-180
Siemiatycze	65	35	—	—	1600	130-170
Sokółka	65	30-35	45	15-20	900-1500	100-140
Suchowola	50-55	32-33	45-48	12-30	1300-1500	120-150

Województwo łomżyńskie (19-24.08.1996)

Rejon	Pszenica dt.	Żyto dt.	Jęczmień dt.	Ziemniaki dt.	Krowa	Prosięta (para)
Szczuczyn	50	33	45	20	1600-1800	100-180
Sokoły	55-58	32-33	43-44	20	1100-1500	140-180
Jedwabne	60	32-33	—	—	800-1200	130-150
Ciechanowiec	55	34	—	20	1200	140
Zambrów	60	38-43	—	—	800-1150	140-180
Kolno	60	35	60	—	1200-1600	110-150

Województwo suwalskie (19.08.1996)

Rejon	Pszenica dt.	Żyto dt.	Jęczmień dt.	Ziemniaki dt.	Krowa	Prosięta (para)
Augustów	55-60	40-42	—	—	—	110-120
Ełk	—	50	—	18-25	—	150-180
Giżycko	60	—	—	20-28	—	170
Gołdap	60-65	—	—	—	—	130-150
Olecko	60	39	57-58	25-30	1400-1600	140-150
Pisz	60-70	—	—	20-30	1800-2500	180-220
Sejny	40-45	30	35	30	1900	150-180
Suwałki	57-62	35-40	52-56	20-25	—	120-170
Węgorzewo	55	—	—	30-35	—	140-160

Dane pochodzą z ODR w Białymstoku, Olecku, Szepietowie

Wahasz się, co lepsze: gotówka czy lokata bankowa?

BONY SKARBOWE

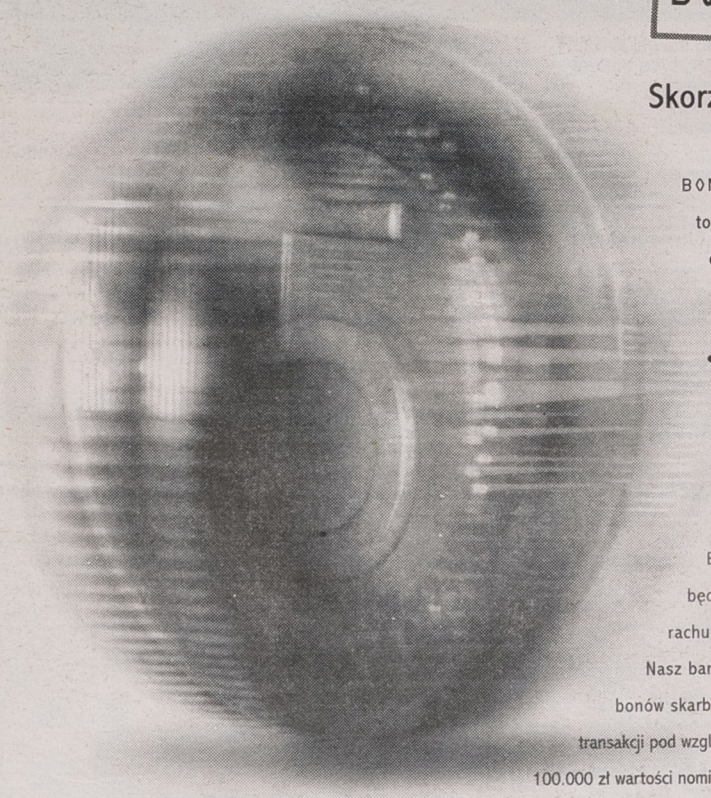

Skorzystaj z oferty PKO BP i zainwestuj!

BONY SKARBOWE
to papiery wartościowe o stałym oprocentowaniu, emitowane i gwarantowane przez Skarb Państwa.

BONY SKARBOWE
• to większa swoboda i zawsze większe zyski niż w przypadku tradycyjnych lokat terminowych. W razie potrzeby, bony od ręki korzystnie sprzedasz w PKO BP – nie tracąc tego, co dzięki nim zarobiłeś.

BONY SKARBOWE
będziesz mógł nabywać otwierając bezpłatnie rachunek w najbliższym oddziale PKO BP. Nasz bank posiada największy w Polsce portfel bonów skarbowych. Daje to możliwość zrealizowania każdej transakcji pod względem wielkości – jednak nie niższej niż 100.000 zł wartości nominalnej – w dowolnym terminie.

ruch to pieniądz

Powszechna Kasa Oszczędności Bank Państwowy

Pogadać z komputerem

Sceny z filmów science fiction, pokazujące ludzi, kontaktujących się z komputerami za pomocą głosu, za sprawą pakietu Voice Type 3.O dla Windows 95 firmy IBM stają się rzeczywistością. Dzięki temu programowi można otwierać aplikacje, dyktować notatki czy korzystać z poczty elektronicznej bez dotykania klawiatury.

Voice Type 3.0 jest przydatny zwłaszcza dla użytkowników, przetwarzających duże ilości tekstu oraz dla osób, których zadania wymagają obsługi komputera bez używania rąk. Program pozwala dyktować tekst do najczęściej używanych aplikacji, takich jak Word czy Lotus Notes. Osoby, otrzymujące dużo korespondencji, mogą używać poczty elektronicznej po prostu mówiąc do komputera: „next" (następny), „discard" (wyrzuć), „reply" (odpowiedz) itd.

Pakiet Voice Type 3.0 cechuje połączenie ciągłej gotowości sterowania głosem z możliwością dyktowania z przerwami. Pozwala to na wykorzystywanie komputera w naturalny sposób. Jak zapewnia producent, program poprawnie zareaguje na wydane w języku angielskim polecenie np. „Przejdź do Lotus Notes i otwórz pocztę". Jednocześnie program zapewnia niezależność od osoby mówiącej, co oznacza, że komputer nie musi być dostosowywany do głosu indywidualnego użytkownika.

Voice Type 3.0 zawiera nowe możliwości dokonywania korekty opóźnionej lub delegowanej. Korekta opóźniona umożliwia użytkownikom edycję oryginalnego tekstu w kilka godzin czy dni po jego podyktowaniu. Delegowana – pozwala wysłać oryginalny tekst innej osobie w celu dokonania korekty i edycji. Voice Type 3.0 nagrywa głos pierwotnego użytkownika, który można następnie odtworzyć przy korekcie w celu zrozumienia słów w podyktowanym tekście.

Program współpracuje z większością dostępnych na rynku komputerów z procesorem Pentium, wyposażonych w standardowe karty dźwiękowe, jak np. SoundBlaster. Wymagania systemowe to: Pentium 90 MHz z 256 kB cache lub szybszy, 16 MB pamięci RAM i około 30 MB miejsca na dysku twardym.

Voice Type będzie też wbudowany w nową wersję systemu operacyjnego IMB-a OS/2 o kodowej nazwie Merlin, która pojawi się na rynku jeszcze w tym roku.

(semi)

Osiem razy płasko

Na początku września pojawią się na rynku nowe drukarki Fujitsu typu „flat bed" – DL 9300 i DL 9400. Są one przeznaczone do prac biurowych, a ich podstawową zaletą jest możliwość drukowania dokumentu w 8 kopiach.

Drukarki klasy „flat bed", czyli o płaskim przebiegu papieru i głowicy ustawionej pionowo, służą do drukowania na nośnikach, które nie mogą być zginane ani nawijane na wałek klasycznej drukarki, jak np. tekturowe etykiety czy dokumenty o dużej ilości kopii. Typowe zastosowania to druk na formularzach celnych SAD, kopertach, kartach bibliotecznych, biletach kolejowych czy czekach bankowych.

DL 9300 i DL 9400 są 24-igłowymi drukarkami o szerokości wałka odpowiednio – 10 i 15 cali. Do komunikacji z komputerem zastosowano w nich interfejs Centronics oraz RS 232.

BIURO REKLAM
I OGŁOSZEŃ
GAZETY WSPÓŁCZESNEJ
TELEFON 425-116

Dzięki dodatkowym podajnikom i traktorom, drukarki można dopasować do indywidualnych potrzeb użytkownika. Przesuw dokumentu może odbywać się w dwóch kierunkach, a podajniki i traktory można instalować z obu stron drukarki. Drukarki wyposażono w układy automatycznej kontroli grubości dokumentu i automatycznego pomiaru szerokości papieru. Minimalna szerokość dokumentu to 102 mm dla składanki oraz 55 mm przy pojedynczym arkuszu. Wydajność wynosi około 350 str./godz. dla arkusza formatu A4 w Drafcie. Podstawowy język poleceń, używany do sterowania to DPL 24C Plus, umożliwiający druk m.in. kodów kreskowych zarówno na etykietkach, jak i wzorców do dalszej obróbki. Dostępne są też emulacje IBM XL24E oraz EPSON Esc/P2. Drukarki są wyposażone w 8 krojów pisma bitmapowych oraz 3 skalowalne, wszystkie w pełnych wersjach narodowych. Urządzenia spełniają wymagania normy energetycznej Energy Star i ekologicznej Blue Angel.

Ceny detaliczne bez VAT: DL 9300 – 3232 zł i DL 9400 – 3482 zł.

(semi)

Intranet na biurku

Łatwe tworzenie, analizowanie i wspólny dostęp do informacji w sieci Intranet ma zapewnić nowa wersja pakietu programów biurowych Microsoft Office 97, którą wyposażono w możliwość tworzenia hiperłączy, wyszukiwania i nawigacji. Dodana do Office 97 aplikacja do zarządzania informacją na stanowisku pracy – Microsoft Outlook, ułatwi komunikację wewnątrz firmy i ze światem zewnętrznym.

Zdaniem Microsoftu, wbudowanie do pakietu Office 97 technologii WWW i dołączenie MS Outlook zapewni użytkownikom sieci Intranet łatwość obsługi aplikacji biurkowych i połączenie komunikacji z informacjami, przechowywanymi na stanowiskach pracy.

Integracja standardów i protokołów WWW z aplikacjami biurowymi odbywa się w Office 97 przez kilka elementów. Pierwszym z nich są hiperłącza, które użytkownicy mogą tworzyć do i z dowolnego pliku Office. Łączyć mogą one plik Office, HTML lub w innym formacie z wewnętrznym lub zewnętrznym ośrodkiem WWW, jak też z dowolnym serwerem plików. Web FindFast pozwala na wyszukiwanie w Intranecie na podstawie dowolnego słowa kluczowego lub właściwości. Pasek narzędziowy Web Office zapewnia łatwe nawigowanie między połączonymi dokumentami. Użytkownicy mogą korzystać z przycisków „do przodu" i „do tyłu" do przechodzenia między dokumentami, jak również łączyć się z innymi często odwiedzanymi miejscami. Pliki Office można przeglądać za pomocą wstawki do przeglądarki Microsoft Internet Explorer 3.0 lub Netscape Navigator. Dzięki temu użytkownicy mogą dysponować silnymi narzędziami zintegrowanymi ze swoją przeglądarką m.in. paskami narzędziowymi i menu Microsoft Excela, Worda i PowerPointa. Office 97 wyposażono też w możliwość tworzenia i zapisywania dokumentów w formacie HTML w każdej aplikacji pakietu.

Dołączona do pakietu aplikacja Microsoft Outlook zapewnia zintegrowane środowisko do zarządzania pocztą elektroniczną, harmonogramami, zadaniami i plikami. Obsługuje ona także najważniejsze internetowe protokoły poczty elektronicznej, umożliwiając kontakt ze światem zewnętrznym. Użytkownicy mogą wstawiać hiperłącza od wewnętrznych lub zewnętrznych ośrodków WWW do elektronicznego listu, elementu kalendarza, kontaktu lub zadania programu Outlook. Możliwe jest też przechodzenie do dowolnego ośrodka WWW, połączonego z informacją adresową w module Outlook Contact Manager.

Zawierający Outlook i technologię WWW pakiet Office 97 ma być dostępny pod koniec br.

(semi)

14580

ESCOM

Dobra cena
Dobry komputer



Wszystkie ceny netto (bez VAT)

ESCOM ALTIS LCP75
OBUDOWA ESCOM MINI TOWER
INTEL PENTIUM® PROCESSOR 75 MHz
ORYGINALNA PŁYTA GŁÓWNA INTEL
8MB EDO RAM, FDD 3,5"/1,44 MB
HDD 1GB FAST ATA-EIDE,
VGA PCI 1MB-64 BITY
MULTI I/O+IR NA PŁYCIE
MS DOS 6,22+MS WINDOWS 3,11 PL
KLAWIATURA WINDOWS 95
2 039,-

ESCOM GALLUS LCP100
OBUDOWA ESCOM MINI TOWER
INTEL PENTIUM® PROCESSOR 100 MHz
ORYGINALNA PŁYTA GŁÓWNA INTEL
8MB EDO RAM, FDD 3,5"/1,44 MB
HDD 1GB FAST ATA-EIDE,
VGA PCI 1MB-64 BITY
MULTI I/O+IR NA PŁYCIE
MS DOS 6,22+MS WINDOWS 3,11 PL
KLAWIATURA WINDOWS 95
2 339,-

ESCOM QUATTRO VEP133
OBUDOWA ESCOM MIDI TOWER
INTEL PENTIUM® PROCESSOR 133 MHz
PŁYTA GŁÓWNA INTEL CHIPSET 256K PB CACHE
8MB FP RAM, FDD 3,5"/1,44 MB,
HDD 1,27GB FAST ATA-EIDE
CD ROM 6 x SPEED,
VGA PCI 1MB-64 BITY (MAX 2MB)
MULTI I/O NA PŁYCIE
MS WINDOWS 95 PL,
KLAWIATURA ESCOM CHERRY
3 039,-

ESCOM CELSUS VEP150
OBUDOWA ESCOM MIDI TOWER
INTEL PENTIUM® PROCESSOR 150 MHz
PŁYTA GŁÓWNA INTEL CHIPSET 256K PB CACHE
8MB FP RAM, FDD 3,5"/1,44 MB
HDD 1,27GB FAST ATA-EIDE, CD ROM 6 x SPEED
VGA PCI 1MB-64 BITY (MAX 2MB)
MULTI I/O NA PŁYCIE
MS WINDOWS 95 PL,
KLAWIATURA ESCOM CHERRY
3 399,-

2+3 2 LATA GWARANCJI NA ESCOM PC + 3 LATA BEZPŁATNEGO SERWISU
RATY BEZ ŻYRANTÓW ORAZ LEASING

ESCOM COMPUTER

SALON SPRZEDAŻY:
BIAŁYSTOK
ul. Dąbrowskiego 12
tel./fax
085/ 44 58 49

ESCOM PARTNER
ESCOM PERIPHERALS
• OBSŁUGA AUTORYZOWANYCH PARTNERÓW
• DYSTRYBUCJA PODZESPOŁÓW KOMPUTEROWYCH
tel./fax jak do salonu sprzedaży lub
tel./fax 061/ 172 299, 172 606, 172 867, 172 927.

intel inside
pentium PROCESSOR

POLMOZBYT - BIAŁYSTOK



15118

ZAPRASZA
DO SWOICH SALONÓW SAMOCHODOWYCH
Al. 1000-lecia PP 8, ul. Zwycięstwa 10, tel. 754-550, 512-601

NA GIEŁDZIE

Potaniało 55 walorów

We wtorek na rynku akcji spadły ceny 55 walorów, 9 wzrosły, a 13 nie uległy zmianie. Mimo iż więcej akcji potaniało, walory dwóch spółek z drugiego parkietu – Echo-Pressu i ŁDA zanotowały cenową górkę.

Wraz ze spadkiem cen akcji obniżyły się wartości wszystkich indeksów. WIG po 1,2 proc. stracie wyniósł 13.645,1 pkt, WIG 20 po 1,6 proc. 1.413,5 pkt, a WIRR po 0,1 proc. obniżce 1.996,7 pkt.

Obroty na rynku podstawowym spadły o 11,3 proc. do poziomu 75.153 tys. zł, a na równoległym zmniejszyły się o 15,6 proc. do 8.473 tys. zł. Na oba rynki wpłynęło łącznie 27.701 zleceń, czyli o 2,9 proc. więcej niż na poprzednią sesję.

W dogrywkach dwustronnych uczestniczyły akcje 51 giełdowych spółek. Po ich zakończeniu na 47 papierach pozostały nie zrealizowane oferty kupna, a na 4 – sprzedaży.

W przypadku 26 papierów ogłoszona przez maklera specjalistę oferta nie doprowadziła do stanu równowagi i nie brały one udziału w dogrywce. Zaowocowało to 21 nadwyżkami kupna, 4 nadwyżkami sprzedaży i 23 proc. redukcją zleceń kupna na walory Echo-Pressu.

Na rynku obligacji wzrosły ceny 8 pożyczek, kurs 2 spadł, a 3 nie uległ zmianie. Obroty ukształtowały się na poziomie 4.018 tys. zł, wzrastając o 21,7 proc. w stosunku do poniedziałkowych.

(PAP)

TABELA KURSÓW AKCJI (sesja 27.08.1996 r.)

AKCJE	Kurs (zł)	Zmiana (%)	Wart. obr. (tys. zł)	Oferta (szt.)	Realizacja (szt.)	Dogrywka (szt.)
RYNEK PODSTAWOWY						
AGROS	73,50 nk75	0,0	3.014	9.876 K	435	
ANIMEX	8,80	-5,4	1.421			17.700
BGDANSKI	41,00	-1,2	4.051	6.268 K	6.268	4.816
BIG	3,10 nk92	-3,1	1.584	773.946 K		
BORYSZEW	31,60	-0,6	671			
BPH	192,00	-1,5	2.790	26 S	26	2.216
BRE	80,00 ns79	0,0	2.090	23.372 S	478	
BSK	245,00	+0,2	3.871			201
BUDIMEX	20,20	-4,3	2.210	11.951 K	11.951	6.049
BWR	3,80 nk88	-2,6	52	37.746 K	3.500	
BYTOM	30,40 ns76	+1,0	51	579 S	46	
COMPLAND	50,50	-1,9	1.742	5.949 S	5.949	889
DĘBICA	59,00 nk83	-1,7	398	9.345 K		
ELBUDOWA	44,10	+0,2	1.484			1.750
ELEKTRIM	26,50 nk78	0,0	3.830	82.685 K		
ELEKTROEX	4,40	0,0	1.006	6.357 K	6.357	5.343
ESPEBEPE	6,20	-2,4	22	700 S	700	
EXBUD	26,00 nk74	-0,4	308	11.533 K		
FARMFOOD	29,30	-0,7	963			5.400
FORTE SA	11,90	-1,7	1.015	4.372 S	4.372	2.906
GÓRAŻDŻE	76,00	-1,9	2.214	1.487 K	1.487	2.513
IRENA	19,60	-2,0	160			1.005
JELFA	41,10 nk70	-2,1	204	749 K	49	
KABELBFK	18,80	-1,1	922			4.720
KABLE	30,60	-2,2	354	2.040 S	2.040	619
KĘTY	187,00	-4,1	7.340	13.088 K	13.088	3.056
KPBP-BICK	17,00	0,0	1.104	8.216 S	8.216	11.434
KREDYT B	8,30 nk98	-5,1	176	100.017 K		
KROSNO	51,00 nk51	+1,0	1.030	8.079 K	500	
MOSTALEXP	8,00	-2,4	903	3.044 S	3.044	8.380
MOSTALGD	11,40	0,0	148	900 S	900	
MOSTALWAR	12,30	-2,4	193	375 K	375	3.350
MOSTALZAB	11,20	-2,6	276			7.100
NOVITA	7,50	-2,6	426	8.414 S	8.414	
OKOCIM	21,80	-4,4	1.717	2.502 S	2.502	9.450
OŁAWA	15,10 nk10	-1,9	419	1.410 K		
OPTIMUS	34,60	0,0	2.184	2.840 S	2.840	6.186
PBR	19,00	-3,1	146	352 K	352	
PEKPOL	21,20	-2,8	324	1.051 S	1.051	100
PETROBANK	12,30 nk62	0,0	309	8.154 K	200	
POLFKUTNO	66,00	-3,6	1.236			500
POLIFARBC	11,60	-3,3	1.345	393 S	393	6.177
POLIFARBW	12,80 nk97	-2,3	94	51.173 K		
PPABANK	17,60	-3,8	943			3.245
PROCHEM	6,50	-1,5	1.202	2.066 S	2.066	41.387
PRÓCHNIK	8,30	+1,2	48	811 S	811	
RAFAKO	14,00	0,0	1.575	30.028 S	30.028	
RELPOL	63,00	-1,6	133	154 K	154	
REMAK	8,05 nk86	-5,3	159	6.886 K		
ROLIMPEX	130,00 ns27	0,0	1.510	3.066 S	1.496	
SOKOŁÓW	2,38	-1,2	1.140	4.246 K	4.246	67.128
STALEXP	47,00	-0,6	3.133	230 K	230	255
STOMIL	33,00 ns47	0,0	2.373	10.811 S	3.677	
SWARZĘDZ	7,90 nk96	-2,5	139	15.158 K		
TONSIL	15,10	0,0	97	107 S	107	1.200
UNIVERSAL	7,95 nk67	-1,9	2.051	30.697 K	4.974	
VISTULA	9,00	-0,6	354	5.673 K	5.673	778
WARTA	53,00 nk65	-2,8	243	3.451 K		
WBK	16,00 nk74	-2,4	1.709	29.927 K		
WEDEL	130,50	-1,1	1.072	512 K	512	488
WÓLCZANKA	18,20	-0,5	327	5.528 S	5.528	
ZASADA	5,10	-1,9	71			100
ŻYWIEC	151,00	-1,3	1.082	242 S	242	205
RAZEM			75.153		145.277	226.646
WIG	13.645,1	-1,2				
WIG20	1.413,5	-1,6				
RYNEK RÓWNOLEGŁY						
AMERBANK	21,50 nk71	+2,4	379	871 K		
BETONSTAL	29,00	-3,3	207			1.202
CHEMISKÓR	11,30	-5,0	1.374	9.410 S	9.410	4.509
DOMPLAST	42,10	0,0	700			1.300
DROSED	38,10	-2,3	801	3.651 S	3.651	
G ECHO	51,50 rk23	+9,3	751	2.297 K	76	
EFEKT	17,20	-1,1	148			1.600
INDYKPOL	14,40	-2,0	160			
JUTRZENKA	57,00	-1,7	906			1.180
KRAKCHEM	4,80	+2,1	321	9.732 S	9.732	6.500
G ŁDA	11,50 nk5	+4,5	1.454	7.589 K	5.599	
OCEAN	3,70	-3,9	589	17.196 S	17.196	120
PLI	11,60 nk89	-3,3	489	3.857 K		
PPWK	67,00 nk88	-4,3	194	4.928 K		
RAZEM			8.473		45.664	16.411
WIRR	1.996,7	-0,1				
RYNEK NFI						
D PSU	88,00 ns32	-1,1	4.804	8.000 S	185	

G – nowy najwyższy kurs w ostatnich 52 tygodniach; D – nowy najniższy kurs w ostatnich 52 tygodniach; ns – nadwyżka zleceń sprzedaży; nk – nadwyżka zleceń kupna; z – notowania zawieszone; os – oferta sprzedaży; rs – redukcja sprzedaży. **(PAP)**

NOTOWANIA Z KANTORÓW – 27.08.96 r. (za 100)

KANTOR	DOLAR		MARKA		FRANK Belgijski		FRANK Fr.	
	kupno	sprzed.	kupno	sprzed.	kupno	sprzed.	kupno	sprzed.
„OCEAN", Białystok	271,00	273,00	183,50	185,00	8,85	8,90	53,40	53,80
„U KLEMENSA", Ełk	270,00	272,00	182,00	185,00	8,50	8,80	52,00	54,00
„ORBIS", Giżycko	270,50	273,50	183,20	184,60	8,70	8,90	52,50	53,60
„LOMBARD", Łomża	271,50	273,00	183,50	184,50	8,80	9,00	53,60	54,50
„NON STOP", Suwałki	271,00	273,00	184,00	185,00	8,70	9,20	53,00	55,00
„LOMBARD ZŁOTO", Zambrów	271,50	272,50	184,00	185,00	8,86	8,90	53,50	54,00
Kurs NBP	270,42	275,88	183,01	186,71	8,87	9,05	53,56	54,64

kry

Likwidacja PGK w Zambrowie

„Zieleń" prywatyzowana

Zgromadzenie Wspólników Przedsiębiorstwa Gospodarki Komunalnej – jednoosobowej spółki Miasta Zambrowa – zadecydowało o likwidacji zakładu. Ma to być pierwszy etap prywatyzacji firmy, która od trzech lat wykazywała ujemny wynik finansowy.

Przedsiębiorstwo Gospodarki Komunalnej Spółka z o.o. powstało na przełomie 1991/92 roku, w wyniku przekształcenia przedsiębiorstwa komunalnego.

Jak twierdzi Bogdan Kamiński, zastępca burmistrza Zambrowa, przekształcenie miało na celu zmuszenie PGK do działania w ramach gospodarki rynkowej. Jako instytucja od lat zajmująca pewien sektor usług miejskich (pielęgnacja zieleni, sprzątanie ulic i dróg czy też dystrybucja gazu bezprzewodowego), PGK posiadało dobrą sytuację wyjściową.

Niestety, przedsiębiorstwo nie wytrzymało trudów wolnorynkowej konkurencji. Od 1993 roku zaczęło przynosić straty. Ich suma w latach 1993 –95 wyniosła ponad 2 mld starych złotych. W pierwszych 5 miesiącach 1996 deficyt spółki pogłębił się o kolejne 400 mln.

– PGK nie miała w tym okresie żadnych preferencji ze strony miasta. Zabójcze dla spółki było pojawienie się w międzyczasie wielu konkurencyjnych w tej branży firm – twierdzi Bogdan Kamiński.

Kroki podejmowane w celu uzdrowienia sytuacji finansowej przedsiębiorstwa, m.in sprzedaż części majątku, nie przyniosły wymiernych efektów. W tej sytuacji, mimo że PGK posiadało płynność finansową i mogło korzystać z kredytów, Zarząd Spółki po rozważeniu możliwości restrukturyzacji i przeprowadzeniu analizy finansowej złożył wniosek o likwidację spółki.

– Nie było sensu generowania strat. Doprowadziłoby to w konsekwencji do ogłoszenia upadłości spółki. Zgromadzenie wspólników, po uzyskaniu zgody Rady Miejskiej, podjęło w sierpniu uchwałę o rozwiązaniu spółki, po uprzednim przeprowadzeniu likwidacji – zaznaczył burmistrz Kamiński.

Ponieważ gospodarka nie znosi próżni, natychmiast zgłosiło się wiele podmiotów gospodarczych chętnych do przejęcia schedy po PGK. Zainteresowani nabyciem majątku likwidowanej spółki będą musieli jednak liczyć się z pewnymi ograniczeniami, które na likwidatora nałożyło Zgromadzenie Wspólników. Do określonych uchwałą priorytetów należą m.in.: zapewnienie możliwości zatrudnienia w firmach nabywających majątek dla jak największej liczby pracowników PGK oraz gotowość inwestowania oferentów w rozwój podmiotów działających na bazie majątku PGK. **(ata)**

Olecka mleczarnia

Nowoczesność w starych murach

Mleczarnia w Olecku jako jedyna w woj. suwalskim posiada automatyczną linię do produkcji serów twardych. W ciągu doby może przerobić 60 tys. litrów mleka. Inwestycja, wraz z adaptacją pomieszczeń, kosztowała 15,5 mld st. zł.

Olecki zakład ma bardzo długą historię. Wybudowano go w latach dwudziestych tego wieku. Jako samodzielna Okręgowa Spółdzielnia Mleczarska funkcjonuje od 1981 roku. Obecnie skupia 1900 członków i zatrudnia prawie 200 pracowników. W lipcu średnia płaca (brutto) wyniosła 752 zł.

– W ciągu roku, od ponad 1,7 tys. dostawców, skupujemy ok. 31 milionów litrów mleka – informuje prezes OSM, Anna Łuczko-Staszków. **– 70 procent surowca przerabiane jest na sery twarde. Dlatego też zależy nam na poprawie ich jakości i rozszerzeniu asortymentu. Stąd też wziął się pomysł zainstalowania nowoczesnej linii technologicznej. Największą naszą bolączką – podobnie, jak całego przemysłu mleczarskiego – jest duża sezonowość skupu. Latem kupujemy dziennie do 140 tys. litrów mleka, natomiast w okresie zimy zaledwie 40 tysięcy. Nadwyżkę staramy się m.in. przerabiać na mleko w proszku.**

OSM w Olecku – zapewnia prezes – na bieżąco dokonuje wypłat za zakupiony surowiec. Rolnicy czekają na pieniądze nie dłużej niż miesiąc. Niedawno podwyższono cenę skupu. Za litr mleka o najwyższej jakości mleczarnia płaci do 6,5 tys. st. zł.

OSM obsługuje sześć gmin: Olecko, Wieliczki, Bakałarzewo, Kowale Oleckie, Świętajno i Wydminy. Do największych producentów należą: Grzegorz Żukowski z Wilkas, gm. Wieliczki – 77.700 l mleka (w ciągu 7 miesięcy br.); Antoni Witkowski ze wsi Sokółki, gm. Kowale Oleckie – 74.000 l i Józef Bełbot z Reczek, gm. Olecko – 64.500 l.

(m)

Dziś w Węgorzewie otwarcie oczyszczalni ścieków

Na miarę XXI wieku

Dziś po południu zostanie przecięta wstęga w nowej oczyszczalni ścieków w Węgorzewie. Na uroczystość otwarcia zaproszono m.in. wojewodę suwalskiego.

Pierwszą uchwałę o potrzebie inwestycji podjęli węgorzewscy radni w kwietniu 1993 roku. Budowę rozpoczęto w czwartym kwartale 1994 r. Podjął się jej olsztyński Budimex. Oczyszczalnia, której przekazanie do eksploatacji nastąpiło już 5 bm., kosztowała 46 mld st. zł. M.in. z Ekofunduszu miasto otrzymało na budowę 16,1 mld st. zł. Trzeba było skorzystać też z kredytu bankowego.

Węgorzewska oczyszczalnia typu Bioxyblok jest skrojona na miarę XXI wieku – mówią w UM. Zapewnia m.in. pełną eliminację biogenów. Dotychczasowa przepompownia była w stanie redukować ścieki jedynie w 30 proc. Pozostałe nieczystości płynęły do rzeki i okolicznych jezior. Teraz przyroda w północnym rejonie Wielkich Jezior Mazurskich może nareszcie odetchnąć.

(m)

Wojewoda powołał komisję

Wybory do izb

Wojewoda łomżyński, po uzyskaniu pozytywnej opinii Sejmiku Samorządowego, powołał Komisję Wojewódzką do przeprowadzenia pierwszych wyborów Walnego Zgromadzenia Izby Rolniczej Województwa Łomżyńskiego. Odbędą się one 29 września tego roku.

Przewodniczącym komisji został Włodzimierz Wójcicki – prezes Sądu Wojewódzkiego w Łomży. Skład szacownego gremium tworzą sędziowie, pracownicy Wydziału Rolnictwa i Gospodarki Żywnościowej UW w Łomży oraz rolnicy z łomżyńskich wsi.

Podczas pierwszego posiedzenia Komisja Wojewódzka powołała, na wniosek zarządów miast i gmin, komisje okręgowe.

Zgodnie z harmonogramem działań komisja do 7 września podzieli okręgi wyborcze na obwody głosowania. Trzy dni później zakończy się zgłaszanie kandydatów na członków walnego zgromadzenia. 16 września wyłożony zostanie spis osób uprawnionych do głosowania, a 20 września komisja poda listę kandydatów w poszczególnych okręgach wyborczych.

Głosowanie przeprowadzone będzie 29 września w godzinach 8–20.

Osobami uprawnionymi do udziału w głosowaniu – tj. posiadającymi czynne i bierne prawo wyborcze zgodnie z ustawą o izbach rolniczych – są płatnicy podatku rolnego, osoby fizyczne i prawne.

(ata)

W Hajnówce

Działkowcy rywalizują

Wkrótce Dzień Działkowca. Do jego obchodów przygotowują się działkowicze z Hajnówki. W dwóch ogrodach działkowych ma swoje ogródki około 800 osób. Już dokonano podsumowania pierwszego (wewnętrznego) etapu konkursu „O najlepiej zagospodarowaną działkę-ogród". Pod uwagę wzięto stan zagospodarowania, estetykę oraz tzw. małą architekturę itp.

Z Pracowniczego Ogrodu Działkowego im. Wacława Ostapowicza przy ul. Prostej wyróżniono cztery działki. Pierwsze miejsce przyznano Wierze i Tadeuszowi Paszkiewiczom, drugie – Zofii i Czesławowi Halczukom oraz równorzędne dwa trzecie miejsca – Wierze i Dymitrowi Ryszczukom, Marii i Włodzimierzowi Stepaniukom.

Z Ogrodu Pracowniczego im. Wiktora Staniewicza przy ul. 11 Listopada komisja konkursowa wyróżniła 30 działkowiczów, ale bez podawania miejsc, nawet tych najlepszych. Jednak za najlepiej zagospodarowany uznano ogródek Kazimiery i Michała Kazimierczaków.

Ogródki działkowe Wiery i Tadeusza Paszkiewiczów oraz Kazimiery i Michała Kazimierczaków wytypowane zostały do nagrody w konkursie na szczeblu wojewódzkim. Gratulujemy.

(jc)

MONITOR BIAŁOSTOCKI
Nr 43 Dodatek samorządowy redagowany i finansowany przez Urząd Miejski w Białymstoku

Ze strategią w XXI wiek

Po pierwsze – gospodarka

Stworzenie lobby na rzecz modernizacji i przebudowy lotniska oraz budowy w okolicach Białegostoku dróg ekspresowych, wspieranie Giełdy Rolno-Towarowej i Białostockiej Giełdy Wschodniej, powołanie centrów: Informacji i Obsługi Biznesu, Rozwoju Aglomeracji i Promocji Regionu – te i inne zadania znalazły się w „Strategii rozwoju Białegostoku". Dwa dni temu białostocka Rada Miejska przyjęła w głosowaniu opracowany dokument.

Autorzy tego opracowania wyznaczyli pięć podstawowych celów rozwoju miasta. Są to – poprawa jakości życia mieszkańców i środowiska naturalnego, uczynienie z Białegostoku ponadregionalnego ośrodka gospodarczego, ośrodka szkolnictwa i nauki XXI wieku, centrum kulturalnego i turystycznego oraz europejskiego centrum współpracy i wymiany między Wschodem a Zachodem.

Drugim celem przyjętym w ramach „Strategii rozwoju Białegostoku" jest stworzenie ponadregionalnego ośrodka gospodarczego i miejsca rozwoju przedsiębiorczości. Zakłada on, że Białystok będzie w dalszym ciągu rozwijał się, obok Lublina, jako ważny ośrodek przemysłu po wschodniej stronie Wisły.

Autorzy strategii dążą do osiągnięcia tego celu poprzez stworzenie silnego lobby na rzecz rozbudowy lotniska. Lotnisko funkcjonujące w Białymstoku, zdolne przyjmować małe samoloty, wpłynie korzystnie na rozwój turystyki i wymiany gospodarczej w naszym regionie.

Ponadto należy dążyć, aby planowana droga szybkiego ruchu z Warszawy do Białegostoku i dalej do granicy państwa została przekształcona w autostradę.

Pomysłodawcy strategii widzą też konieczność wspierania przez władze miasta działalności Giełdy Rolno-Towarowej, która jest ważnym czynnikiem regionalnego rozwoju rynku rolno-spożywczego. Białostocka giełda powinna uporządkować rynek i zwiększyć eksport tych artykułów na Wschód. Ożywi także gospodarczo sektor rolny i stworzy nowe miejsca pracy. Należy również dążyć do umocnienia funkcjonującej już Białostockiej Giełdy Wschodniej.

Autorzy zapisali w dokumencie punkt mówiący o powołaniu kilku centrów: Informacji i Obsługi Biznesu, które zajęłoby się świadczeniem usług informacyjnych krajowym i zagranicznym podmiotom gospodarczym; Rozwoju Aglomeracji, które przejęłoby na siebie całość prac związanych z prowadzeniem polityki gospodarczej na terenie miasta i aglomeracji oraz Centrum Promocji Regionu, które zajmowałoby się organizacją targów, wystaw i imprez. W przyszłości przekształciłoby się w Międzynarodowe Targi Białostockie.

Innym istotnym czynnikiem rozwoju Białegostoku w ważny ośrodek gospodarczy jest prorozwojowa polityka miasta. Należy ją realizować m.in. poprzez stałe badanie rynku podmiotów gospodarczych, przeprowadzenie analizy różnych form opłat lokalnych na rzecz gminy, przyspieszenie prywatyzacji mienia komunalnego z uwzględnieniem interesu miasta, jak również zorganizowanie Katastru Miejskiego zajmującego się ewidencją gruntów, budynków, infrastruktury technicznej, własności komunalnej i ludności.

Twórcy strategii nie zapomnieli także o przyszłym centrum administracyjno-bankowym, które zaplanowano w rejonie placu Trzydziestolecia. Zajmowałoby się ono obsługą podmiotów gospodarczych, instytucji publicznych i samych mieszkańców.

Opr. PIOTR WORONIECKI

Budżet miasta po półroczu

Rada Miejska uchwałą z dnia 26 lutego 1996 r. uchwaliła budżet miasta Białegostoku w następujących wysokościach:

– dochody – 187.134.496 zł
– wydatki – 190.463.575 zł.

Niedobór w wysokości 3.329.079 zł pokryto nadwyżką budżetową z lat ubiegłych.

W ciągu I półrocza planowane dochody i wydatki budżetu zwiększyły się o kwotę 3.348.321 zł.

Budżet miasta, po zmianach w planie dochodów i wydatków, na 30 czerwca 1996 r. zamyka się kwotą:
– po stronie dochodów –190.482.817 zł
– po stronie wydatków – 193.811.896 zł.

Dochody

Za I półrocze budżet miasta osiągnął dochody ogółem w kwocie 94.813.141 zł, co stanowi 49,8 proc. planu rocznego.

Dochody własne zrealizowano w wysokości 30.816.077 zł (53,6 proc. planu rocznego). Dochody pozostałe wyniosły – 63.997.064 zł (48,1 proc. planu rocznego), z czego:
– subwencje ogólne i oświatowe oraz dotacje z budżetu państwa stanowiły kwotę 34.787.678 zł (56,2 proc. planu)
– udziały w podatku dochodowym od osób fizycznych – 29.209.386 zł (41,1 proc. planu).

Wydatki budżetu za I półrocze wyniosły 90.448.904 zł, co stanowi 46,7 proc. planu rocznego.

Na dzień 30 czerwca br. uzyskano nadwyżkę dochodów nad wydatkami budżetowymi w kwocie 4.364.237 zł.

1. Wykonanie dochodów budżetowych

A. Dochody własne

Dochody własne, pochodzące z podatków, opłat oraz wpływów z majątku gminy, były realizowane przez:
– Urząd Skarbowy w kwocie 8.356.992 zł (50,9 proc. planu rocznego)
– Urząd Miejski w kwocie 22.459.085 zł (54,7 proc. planu).

Dochody, realizowane przez Urząd Skarbowy, to głównie:
– wpływy z opłaty skarbowej (61,5 proc. planu), karty podatkowej (44,2 proc. planu), podatku od spadków i darowizn 137,6 proc. (skutki złagodzenia skal podatkowych, wprowadzonych nowelizacją ustawy o podatku od spadków i darowizn okazały się mniej istotne dla dochodów niż to wynikało z wcześniejszych szacunków)
– wpływy z podatku dochodowego od osób prawnych (33,4 proc. planu). Wykonanie planu rocznego w tym podatku wydaje się być zagrożone, pomimo że wpływy w ostatnim kwartale roku są zwykle znacząco wyższe od pozostałej części roku.

Dochody realizowane przez Urząd Miejski to przede wszystkim wpływy z:
– podatku od nieruchomości osób prawnych (51,5 proc. planu)
– podatku od nieruchomości osób fizycznych (71,7 proc. planu)
– podatku od środków transportowych osób prawnych (59,4 proc. planu)
– podatku od środków transportowych osób fizycznych (75,7 proc. planu)
– sprzedaży gruntów i budynków (59,1 proc. planu)
– opłat za wieczyste użytkowanie gruntów (67,3 proc. planu)
– sprzedaży lokali użytkowych (77,2 proc. planu)
– opłat z przyjęcia odpadów na wysypisko (54,4 proc. planu).

Niskie zaawansowanie realizacji planu wystąpiło w zakresie wpływów ze sprzedaży mieszkań komunalnych (27,2 proc.), co wynika z konieczności zachowania odpowiedniej procedury, stosowanej przy wykupie mieszkań oraz zmniejszonego popytu na mieszkania. Pomimo to przewiduje się, że plan sprzedaży zostanie wykonany. (W analogicznym okresie ubiegłego roku stopień realizacji planu wyniósł 18,2 proc.).

B. Subwencje, dotacje celowe z budżetu państwa i udział w podatku dochodowym

W I półroczu budżet miasta otrzymał należne środki z budżetu państwa w łącznej kwocie 63.997.064 zł (co stanowi 48,1 proc. planu). Na środki z budżetu państwa złożyły się:
– subwencja ogólna i oświatowa 25.216.195 zł (33,6 proc. planu)
– dotacje na zadania własne 3.168.897 zł (107 proc. planu)
– dotacje celowe na zadania zlecone administracji rządowej – 6.402.586 zł (53,6 proc. planu)
– udział w podatku dochodowym od osób fizycznych – 29.209.386 zł (41,1 proc. planu).

Szczególnie niepokojący jest niski stopień realizacji dochodów, pochodzących z udziału miasta w podatku dochodowym od osób fizycznych. Z tych wpływów finansowana jest głównie miejska służba zdrowia, oświata ponadpodstawowa, część opieki społecznej i Muzeum Wojska. Niższe wpływy spowodują, że z dochodów własnych budżetu miasta, kosztem innych zadań, trzeba będzie przeznaczyć dodatkowe środki na finansowanie służby zdrowia i oświaty.

Cd. na str. B

Strategia na miarę potrzeb i możliwości

W poniedziałek, 26 sierpnia, obradowała Rada Miejska w Białymstoku. Po czterogodzinnej dyskusji podjęta została uchwała o przyjęciu „Strategii rozwoju Białegostoku". Prawie rok trwały prace nad tym bardzo ważnym dokumentem. Strategię tworzyli specjaliści z różnych dziedzin, pracownicy nauki, przedsiębiorcy, posłowie i radni. Słowem, jest ona rezultatem wysiłku różnych kręgów społecznych i zawodowych. Już zatem na etapie opracowania uzyskała szeroką akceptację.

Profesor Alojzy Zalewski ze Szkoły Głównej Handlowej w Warszawie, który uchodzi za autorytet w dziedzinie planowania strategicznego, powiedział na sesji RM, że nasza, białostocka strategia, jest najlepszą z około 80, jakie dotychczas recenzował. Wicewojewoda Grzegorz Rykowski również wyraził uznanie dla twórców „Strategii"; jest ona zbieżna z celami i zadaniami, założonymi w „Strategii Rozwoju Województwa Białostockiego".

Mówiąc o „Strategii" Białegostoku, należy jasno powiedzieć, że dokument ten ma wymiar historyczny. Po raz pierwszy w historii miasta stworzono wizję rozwoju aglomeracji białostockiej w dłuższej perspektywie. Sformułowane zostały cele i zadania, które w konsekwencji przyniosą polepszenie poziomu życia społeczeństwa, uczynią z Białegostoku miasto na miarę XXI wieku. Władze miejskie, planując co roku zadania i budżet, będą już odnosić się do założeń zawartych w „Strategii". Metody planowania i pracy ulegną zmianie.

Na łamach „Monitora Białostockiego" będziemy, jak dotychczas, zamieszczać publikacje – omawiające ten jakże ważny, historyczny dokument.

Białostockie Dni Gospodarki

Promocja firm i produktów

W dniach 12–14 września br. odbędą się po raz pierwszy Białostockie Dni Gospodarki. Organizatorem imprezy jest Izba Przemysłowo-Handlowa w Białymstoku. Patronat nad nią objęli prezydent miasta i wojewoda białostocki.

Izba Przemysłowo-Handlowa dąży, aby Białostockie Dni Gospodarki stały się dużą, cykliczną imprezą. Miejscem spotkań gospodarczych firm z regionu i z zagranicy. Okazją do zaprezentowania mieszkańcom wielości przedsiębiorstw istniejących na białostockim rynku.

– Naszą intencją jest, by impreza ta stała się promocją podmiotów zrzeszonych w IPH wśród mieszkańców Białostocczyzny. Mamy nadzieję, iż odbywać się ona będzie cyklicznie i na stałe wpisze się do ogólnopolskiego kalendarza spotkań gospodarczych – powiedział Marek Świsłocki, prezes białostockiej Izby Przemysłowo-Handlowej.

Białostockie Dni Gospodarki będą się odbywać na kilku równoległych płaszczyznach. Pierwsza, to wystawa promocyjna białostockich firm, ukazująca potencjał gospodarczy regionu. Równolegle obywać się będzie Gospodarcze Forum Dyskusyjne, poświęcone zagadnieniom rozwoju gospodarczego Białostocczyzny oraz bieżącym problemom przedsiębiorczości. Ponadto dyskutanci poruszą kwestie strategii rozwoju miasta i województwa oraz kontaktów biznesu z białostockimi ośrodkami naukowymi.

Oprócz wspomnianych imprez biznesmeni zapraszają także na festyn, podczas którego białostoczanie będą mieli okazję wysłuchać zespołów muzycznych, wziąć udział w wielu konkursach oraz spróbować produktów zakładów i firm spożywczych. Jedną z atrakcji Białostockich Dni Gospodarki będzie mecz piłkarski, w którym naprzeciw siebie staną reprezentacje urzędników i przedsiębiorców.

W białostockiej imprezie promocyjno-handlowej weźmie udział ok. 60 firm z naszego województwa. Organizatorzy postarali się, aby miała ona wydźwięk ogólnopolski, a nawet międzynarodowy. Spodziewany jest przyjazd gości zagranicznych z Białorusi i Włoch oraz delegacji izb przemysłowo-handlowych z Europy Zachodniej. Licznie reprezentowane też będą krajowe organizacje gospodarcze.

(PW)

Z mojego okna

Obrazki z Eindhoven

Niedawno odwiedziłem Eindhoven w Holandii – miasto bliźniaczo współpracujące z Białymstokiem. Przy takiej okazji nieuchronnie następują porównania: jak u was, jak u nas. Chciałbym podzielić się z naszymi Czytelnikami kilkoma spostrzeżeniami na ten temat. Eindhoven jest miastem robotniczym, powstało jako zaplecze pracownicze takich firm, jak Philips czy DAF. W tym względzie jesteśmy sobie podobni. Białystok również powstał na bazie rozwoju wielkich manufaktur przemysłu, zwłaszcza tekstylnego. Dzisiejsze Eindhoven różni się jednak zasadniczo od Białegostoku, przede wszystkim w swojej warstwie architektonicznej. Nie ma tam ani zapyziałych, zrujnowanych, drewnianych chałup, ani koszarowego budownictwa blokowego. Owszem, budownictwo wielorodzinne kwitnie, ale w formie, która u nas dopiero powoli zaczyna kiełkować (vide nowe budynki przy Chrobrego lub osiedla przy Pogodnej). Natomiast dominuje tam szeregowa zabudowa z garażem i ogródkiem dla każdej rodziny. Dodając do tego wrodzone zamiłowanie Holendrów do czystości, to możecie sobie Państwo wyobrazić, jak pięknie wyglądają ich balkony, okna i ogródki. Wszystko jest tak dopieszczone, wypielęgnowane, że aż... staje się nudne. Materiałem budowlanym w większości jest cegła klinkierowa, a więc nie trzeba budynków tych tynkować. Okna są olbrzymie, zamiast firanek najczęściej stosuje się żaluzje. Ulice czyste i co najważniejsze – równe! Chodniki też. A to, co rzuca się najbardziej w oczy, to olbrzymia ilość rowerów. Na rowerach jeżdżą wszyscy, no, prawie wszyscy. Są niezliczone ilości dróg rowerowych i co ważne – rowerzysta w Holandii to równouprawniony uczestnik ruchu, gdy tymczasem u nas na ogół jest intruzem na jezdni – zdaniem kierowców samochodów. Przed miejskim ratuszem stoją setki rowerów. Kto nimi jeździ? Ano urzędnicy magistraccy. Wyobrażam sobie u nas np. Leszka Koleśnika czy Stasia Pogorzelskiego – rzeczników prasowych miasta, na rowerach. Chociaż dobry przykład dał już sam prezydent miasta, otwierając w Zwierzyńcu trasę rowerową.

Skoro jestem już przy sprawach ratusza, to muszę powiedzieć, że rajcy miejscy Eindhoven mają podobne problemy, jak u nas. Przysłuchiwałem się sesji rady miejskiej (tłumaczyła mi na polski znajoma Holenderka). Ile dać na oświatę, jaką przyznać dotację i komu, co zrobić ze zwiększającą się plagą rozbojów i pijaństwa (tak, tak, nie tylko u nas kradną i piją). Opowiedziała mi znajoma, iż boi się swojej córki puścić wieczorem z domu ze względu właśnie na dużą przestępczość, głównie młodocianych. Inny problem, który u nas od kilku lat doskwiera rządzącym, to wzrastająca ilość bezrobotnych. Kasa państwowa, jak i miejska nie wytrzymują obciążeń socjalnych. Oczywiście, poziom życia Holendrów jest znacznie wyższy od naszego, ale bezrobotny jest wszędzie tak samo sfrustrowany, niezależnie od stopy życiowej kraju, w którym żyje.

Niedaleko Eindhoven jest jeszcze coś, o czym przy okazji urlopów nie sposób nie wspomnieć. Jest to słynne miasto bajek – Efteling. Czego tam nie ma. I dzika dżungla, i świat starożytny, i niesamowite pieczary, i „koła śmierci". Można tam cały dzień spędzić z dziećmi i nie mieć dosyć uciech, które Efteling serwuje. Gdyby tak u nas w okolicach Supraśla czy Królowego Mostu – ech, rozmarzyłem się. Pora wracać do rzeczywistości.

ADAM JÓZEF

Udawać Greka...

Znów nazbierało się trochę publikacji (letnich, frywolnych, nierzetelnych), tym razem w lokalnej „Gazecie Wyborczej". Wypada więc odnieść się do nich i powiedzieć, jak się rzeczy mają naprawdę, a nie według widzimisię tego lub innego autora. Raz „zdziwionego", a raz „naszym zdaniem" (ot, takie sobie majestatis pluralis).

Jan Kwasowski w spółce z MACH-em lamentują, że Urząd Miejski zaniedbuje obchody święta Wojska Polskiego. Dostaje się też przy okazji wojewodom (zaraz, zaraz, ilu ich jest w Białymstoku?). Kwasowski napisał „naszym zdaniem", że gmina Białystok „nie szykuje nic" na święto, nie zamierza organizować mieszkańcom koncertu, imprezy rodzinnej, zabawy na świeżym powietrzu.

Pisząc tak, trafia jak kulą w płot. Ustalono bowiem wspólnie z Urzędem Wojewódzkim, iż organizacją imprez świątecznych zajmie się 18 Białostocka Brygada Zmotoryzowana. I rzeczywiście, 14 sierpnia, czyli w przeddzień święta, odbył się wielki festyn, na którym bawili się dorośli i młodsi białostoczanie. W dzień święta, centralnym punktem obchodów była msza święta w Katedrze Białostockiej, po czym złożono wieńce i kwiaty pod pomnikiem J. Piłsudskiego. Owszem, nie było przemówień pod pomnikiem, ale czyż być musiały?

Red. MACH poszedł dalej i krzyknął w tytule, iż mieszkańcy wstydzą się za swoją władzę. Na jakiej podstawie takie oskarżenia miota? Słońce głowę rozpaliło.

Teraz o innej rocznicy, bardzo smutnej, 53. rocznicy wybuchu powstania w Getcie Białostockim. Maciej Chołodowski w tytule napisał: „Łzy, wspomnienia i... nietakt". Wymyślony przez niego nietakt dotyczy braku flagi państwa Izrael przy pomniku na ul. Żabiej. I znów Urząd Miejski zawinił. Autor nie zadał sobie trudu i nie pomyślał, że chodzi tu o zwykłą prawdę historyczną. Kiedy walczyło Getto Białostockie, nie istniało jeszcze państwo Izrael. A ponadto, ortodoksyjni Żydzi, mieszkający nawet w Izraelu, nie akceptują istnienia państwa Izrael i jego symboli. Kto wie, czy w grupie przybyłych na uroczystości nie było także i takich ortodoksyjnych wyznawców Jahwe.

Tomasz Danilecki „okiem zdziwionego" dojrzał kompletne niezrozumienie ze strony władz miasta, w tym także Komisji Zdrowia RM. Nie chcą – według Danileckiego – zająć się pomysłem pacjentów Wojewódzkiego Szpitala Zespolonego, którzy chcieliby korzystać z kawałka przylegającego do szpitala parku.

Redaktorze Danilecki, proszę przetrzeć to zdziwione oko lub sprawić sobie okulary. Albo też nie udawać Greka. Park nie jest wcale własnością miasta, tylko Skarbu Państwa i żadnych decyzji w tej sprawie nie może podjąć Prezydent ani Przewodniczący Rady Miejskiej. Kieruj Pan sprawę pod właściwy adres, czyli do Wojewody Białostockiego.

I jeszcze raz Tomasz Danilecki. W dniu 23 sierpnia napisał kolejną bzdurę, po której można sądzić, iż jest to produkt aberracji myślowej. Najpierw napisał o planach Zarządu Miasta na przyszły rok, a potem, ni z gruchy, ni z pietruchy, strzelił coś o kalendarzu starokałmuckim. Zwykły maszynowy błąd posłużył mu do bzdurnych wywodów.

Czytając rozmaite tekściki pana T. Danileckiego, widać jedną, konsekwentną linię postępowania: wbrew faktom, wbrew prawdzie, zmyślając co się da, na wszelki wypadek stara się przyłożyć władzy miejskiej. Kuriozalny to przypadek w lokalnym dziennikarstwie?

(K-P)

Budżet miasta po półroczu

Cd. ze str. A

2. Wykonanie wydatków

Planowane na 1996 r. wydatki w łącznej kwocie 193.811.896 zł wykonano w wysokości 90.448.904 zł, co stanowi 46,7 proc. planu rocznego. Poniesione wydatki dotyczyły:

- wydatków inwestycyjnych w kwocie 11.338.596 zł (36,8 proc. planu)
- wydatków bieżących – 79.110.308 zł (48,5 proc. planu).

W poszczególnych działach wykonanie wydatków przebiega rytmicznie i w zasadzie zgodnie z planem rocznym. I tak:

- oświata i wychowanie 50,3 proc. planu
- ochrona zdrowia 52,1 proc. planu
- kultura i sztuka 47,4 proc. planu
- administracja państwowa i samorządowa 50,4 proc. planu.

W dziale gospodarka komunalna, w rozdziałach zieleń miejska oraz utrzymanie ulic i placów, wykonanie wydatków jest znacznie niższe od planu. Powodem niskiego zaawansowania wydatków jest sezonowość prac, finansowanych z powyższych rozdziałów. Umowy na zadania planowane do wykonania w II półroczu wyczerpują wszystkie środki, przewidziane w planie finansowym.

3. Gospodarka pozabudżetowa

W I półroczu przychody miejskich zakładów budżetowych, instytucji kultury, gospodarstwa pomocniczego i środków specjalnych zamknęły się kwotą 46.399.979 zł (50 proc. planu rocznego), z czego:

- przychody własne stanowiły 31.337.869 zł (48,6 proc. planu)
- dotacje z budżetu miasta 15.062.110 zł (53,4 proc. planu).

Realizacja planu przez jednostki gospodarki pozabudżetowej przebiegała w I półroczu rytmicznie i prawidłowo.

STANISŁAWA KOZŁOWSKA
Skarbnik Miasta

Monitor Białostocki – samorządowy dodatek, redagowany i finansowany przez Urząd Miejski w Białymstoku.

Rada redakcyjna: Jan Chojnowski, Krzysztof Jurgiel, Leszek Koleśnik, Stanisław Pogorzelski, Piotr Woroniecki.

UCHWAŁY RADY MIEJSKIEJ W BIAŁYMSTOKU

Uchwała Nr XL/341/96
Rady Miejskiej w Białymstoku z dnia 26 sierpnia 1996 r.

zmieniająca uchwałę w sprawie lokalizacji targowiska przy ul. Zwycięstwa 8 na terenie Przedsiębiorstwa Budowy Maszyn Drogowych „Madro".

Na podstawie art. 40 ust. 1 ustawy z dnia 8 marca 1990 r. o samorządzie terytorialnym (Dz.U. z 1996 r. Nr 13, poz. 74 i Nr 58, poz. 261) w związku z art. 5 Dekretu o targach i targowiskach z dnia 2 sierpnia 1951 r. (Dz.U. Nr 41 poz. 312, z 1990 r. Nr 34 poz. 198) uchwala się, co następuje:

§ 1.

W regulaminie targowiska, położonego w Białymstoku przy ul. Zwycięstwa 8, stanowiącym załącznik Nr 2 do Uchwały Nr X/61/94 Rady Miejskiej w Białymstoku z dnia 19 grudnia 1994 r., wprowadza się następujące zmiany:

1) §5. ustęp 1 otrzymuje brzmienie:

„§5.1. Podmiotami uprawnionymi do sprzedawania (targowania) są osoby legitymujące się zaświadczeniami o wpisie do ewidencji działalności gospodarczej, numerem statystycznym REGON lub numerem identyfikacji podatkowej NIP".

2) w § 7. ustęp 2 otrzymuje brzmienie:

„§7.2. Zarządca targowiska w granicach wyznaczonej powierzchni zorganizuje stoiska (stoły) i wydzieli miejsce do prowadzenia handlu z ręki w celu umożliwienia handlu osobom nie posiadającym stałych punktów sprzedaży".

§ 2.

Wykonanie uchwały powierza się Zarządowi Miasta Białegostoku.

§ 3.

Uchwała wchodzi w życie z dniem ogłoszenia w „Monitorze Białostockim".

WICEPRZEWODNICZĄCY RADY MIEJSKIEJ
KRZYSZTOF BIL-JARUZELSKI

Uchwała Nr XL/340/96
Rady Miejskiej w Białymstoku z dnia 26 sierpnia 1996 r.

zmieniająca uchwałę w sprawie opłaty targowej.

Na podstawie art. 40 ust. 1 ustawy z dnia 8 marca 1990 r. o samorządzie terytorialnym (Dz.U. z 1996 r. Nr 13, poz. 74 i Nr 58 poz. 261) w związku z art. 19, pkt 1 i 2 ustawy z dnia 12 stycznia 1991 r. o podatkach i opłatach lokalnych (Dz.U. Nr 9, poz. 31, Nr 101, poz. 444, Nr 116, poz. 502, z 1992 r. Nr 21, poz. 86, Nr 94, poz. 467, z 1993 r. Nr 121, poz. 540, z 1994 r. Nr 123, poz. 600, z 1994 r. Nr 132, poz. 675, z 1995 r. Nr 147, poz. 715) uchwala się, co następuje:

§ 1.

W uchwale Nr XII/96/91 Rady Miejskiej w Białymstoku z dnia 4 lutego 1991 roku w sprawie opłaty targowej w Białymstoku, zmienionej uchwałami: Nr XXX/278/92 z dnia 10 lutego 1992 r., LXI/647/93 z dnia 29 grudnia 1993 r. i Nr XXII/150/95 z dnia 24 lipca 1995 roku, wprowadza się następujące zmiany:

1. W § 2., po ustępie 3, dodaje się ustęp 4 w brzmieniu:

„§ 2.4. Za powierzchnię stanowiską przeznaczonego do handlu z placu lub stołu nie przekraczającą 2 m^2 pobiera się dzienną stawkę opłaty targowej. Za każde dodatkowe 2 m^2 sprzedawca obowiązany jest zapłacić dzienną stawkę opłaty targowej powiększoną pięciokrotnie, jednak łącznie nie więcej niż 344,63 zł dziennie".

2. W § 4., ustęp 2, punkt d otrzymuje brzmienie:

„§ 4.2.d. Na targowisku przy ul. Jurowieckiej, prowadzonym przez BKS „Jagiellonia", do 70 % pobranych opłat".

§ 2.

Wykonanie uchwały powierza się Zarządowi Miasta Białegostoku.

§ 3.

Uchwała wchodzi w życie z dniem 1 września 1996 roku i podlega ogłoszeniu w „Monitorze Białostockim".

WICEPRZEWODNICZĄCY RADY MIEJSKIEJ
KRZYSZTOF BIL-JARUZELSKI

Uchwała Nr XL/344/96
Rady Miejskiej w Białymstoku z dnia 26 sierpnia 1996 r.

zmieniająca uchwałę w sprawie określenia zasad nabywania, zbywania i obciążania nieruchomości gruntowych oraz ich wydzierżawiania lub najmu na okres dłuższy niż trzy lata.

Na podstawie art. 18 ust. 2, pkt. 9, lit. „a" ustawy z dnia 8 marca 1990 r. o samorządzie terytorialnym (Dz.U. z 1996 r. Nr 13, poz. 74 i Nr 58, poz. 261) w związku z art. 21 ust. 7 i 9 oraz art. 40 ust. 3 oraz art. 41 ust. 1 ustawy z dnia 29 kwietnia 1985 r. o gospodarce gruntami i wywłaszczeniu nieruchomości (Dz.U. z 1991 r. Nr 30, poz. 127, Nr 103, poz. 446 i Nr 107, poz. 464, z 1993 r. Nr 47, poz. 212 i Nr 131, poz. 629, z 1994 r. Nr 27, poz. 96, Nr 31, poz. 118, Nr 84, poz. 384, Nr 85, poz. 388, Nr 89, poz. 415 i Nr 123, poz. 601, z 1995 r. Nr 99, poz. 486 oraz 1996 r. Nr 5, poz. 33 i Nr 90, poz. 405) uchwala się, co następuje:

§ 1.

W uchwale Nr XXI/133/95 Rady Miejskiej w Białymstoku z dnia 26 czerwca 1995 r. w sprawie określania zasad nabywania, zbywania i obciążania nieruchomości gruntowych oraz ich wydzierżawiania lub najmu na okres dłuższy niż trzy lata, wprowadza się następującą zmianę:

§ 2. ust. 2 otrzymuje brzmienie:

Lokale użytkowe komercyjne mogą być przeznaczone do zbycia, jeżeli znajdują się w budynkach przeznaczonych do remontu kapitalnego, w budynkach położonych poza śródmieściem lub w budynkach wpisanych do rejestru zabytków.

§ 2.

Wykonanie uchwały powierza się Zarządowi Miasta Białegostoku.

§ 3.

Uchwała wchodzi w życie z dniem 1 września 1996 r. i podlega ogłoszeniu w „Monitorze Białostockim".

PRZEWODNICZĄCY RADY MIEJSKIEJ
MGR JAN CHOJNOWSKI

Uchwała Nr XL/338/96
Rady Miejskiej w Białymstoku z dnia 26 sierpnia 1996 r.

w sprawie zmian regulaminu przyjmowania odpadów komunalnych na wysypisko Gminy Białystok, zlokalizowane w Hryniewiczach, gm. Juchnowiec.

Na podstawie art. 40 ust. 2, pkt 4 ustawy z dnia 8 marca 1990 roku o samorządzie terytorialnym (Dz.U. z 1996 r. Nr 13, poz. 74, Nr 58, poz. 261) w związku z art. 56 ustawy z dnia 31 stycznia 1980 r. o ochronie i kształtowaniu środowiska (Dz.U. z 1994 r. Nr 49, poz. 196, z 1995 r. Nr 90, poz. 446) uchwala się, co następuje:

§ 1.

W załączniku do uchwały Nr XL/445/92 Rady Miejskiej z dnia 14 grudnia 1992 r. w sprawie regulaminu przyjmowania odpadów na wysypisko gminy Białystok, położone w Hryniewiczach, gmina Juchnowiec, wprowadza się następujące zmiany:

1. § 5. ust. 1 otrzymuje brzmienie:

„§ 5. ust. 1. Podstawę wjazdu na wysypisko stanowi dokonanie opłaty za przyjęcie odpadów według wagi i grup".

2. w § 5. ust. 2, słowo „punkt" zastępuje się słowem „ustęp".

3. § 6. otrzymuje brzmienie:

„§ 6. Wysypisko przyjmuje odpady we wszystkie dni robocze i wolne soboty w godz. 7-16, a w okresie od 1 kwietnia do 30 września: od poniedziałku do piątku w godz. 7-19, w soboty w godz. 7-18".

§ 2.

Wykonanie uchwały powierza się Zarządowi Miasta Białegostoku.

§ 3.

Uchwała wchodzi w życie z dniem 1 września 1996 r. i podlega ogłoszeniu w „Monitorze Białostockim" Gazety Współczesnej.

WICEPRZEWODNICZĄCY RADY MIEJSKIEJ
JÓZEF PIOTR KLIM

TOWARZYSTWO UBEZPIECZEŃ I REASEKURACJI S.A.

WARTA

ROK ZAŁOŻENIA 1920

WAKACJE Z WARTĄ

UBEZPIECZENIE TURYSTYCZNE DLA OSÓB WYJEŻDŻAJĄCYCH ZA GRANICĘ

W razie nagłej choroby lub nieszczęśliwego wypadku **ZAPEWNIAMY KOMPLEKSOWĄ OPIEKĘ NAD UBEZPIECZONYM** obejmującą:

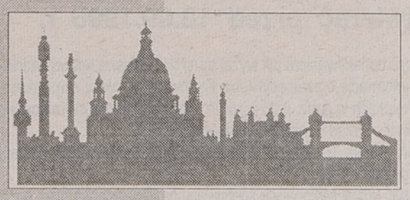

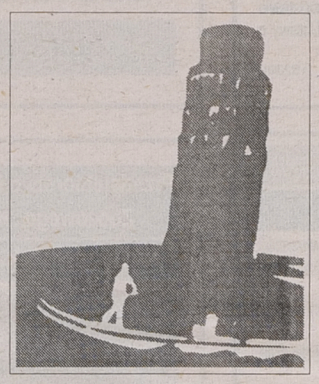

- zwrot kosztów leczenia i następstw nieszczęśliwych wypadków,
- zwrot kosztów odwołania (lub przerwania) - z przyczyn losowych - uczestnictwa w zagranicznej imprezie turystycznej,
- ubezpieczenie bagażu podróżnego,

a ponad to (od 1 lipca) w ramach nowego ubezpieczenia ASSISTANCE

- zorganizowanie pomocy medycznej i zwrot jej kosztów
- transport ubezpieczonego i jego rodziny do kraju, zwrot szczególnych kosztów poniesionych przez rodzinę (telefony, taksówki), zwrot kosztów odwiedzin osób bliskich,
- szeroką pomoc prawną,
- opiekę nad dziećmi ubezpieczonego,
- pożyczkę w przypadku kradzieży środków finansowych lub na pokrycie kaucji,
- pomoc w przypadku utraty dokumentów.

Wykupienie polisy ubezpieczeniowej jest dobrym wyborem.

Dzięki tej decyzji przestanie dręczyć Cię obawa o to, co Tobie i Twoim bliskim może przydarzyć się za granicą. Cena polisy nie jest wysoka.

Nasze ubezpieczenie uchroni Cię przed poważnymi i niespodziewanymi wydatkami za granicą.





10% ZNIŻKI W OKRESIE WAKACYJNYM

ZAUFALI NAM POLSCY OLIMPIJCZYCY - ZAUFAJ I TY

Oddział w Białymstoku, ul. Mickiewicza 9, tel. 415-503, 325-271, ***Filia w Łomży,*** ul. M. C. Skłodowskiej 2, tel. 164-181, ***Filia w Suwałkach,*** ul. Utrata 2B, tel. 666-532, oraz wszystkie agencje.

13622

F I M O T

Regionalny Dealer samochodów dostawczych Daewoo FSO Motor

Lublin, Żuk, Polonez Truck, Citroën C-15 Cargo VAN

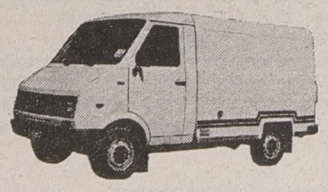

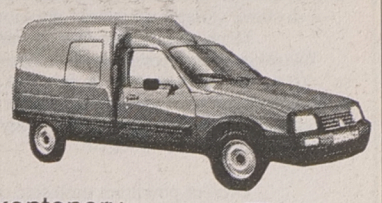

w tym specjalistyczne:



kontenery
izotermy
chłodnie
furgony

oraz Polonezy Caro

OC i AC gratis

Ełk, Słowackiego 11, tel./fax (087) 10-31-03 14577
oraz nowy obiekt Łukasiewicza 1 c. tel./fax (087) 10-48-40
KOMIS SAMOCHODÓW UŻYWANYCH

- na miejscu leasing i kredyt bez poręczycieli do 5 lat
- profesjonalny serwis (dwie stacje diagnostyczne)

Z A P R A S Z A M Y !

CAR SERVICE s.c.

ogłasza nieograniczony przetarg publiczny na sprzedaż następujących samochodów powypadkowych przejętych przez TUiR „WARTA" S.A. O/Białystok:

1. **Polonez truck 1994 r. Cena wywoławcza 7.000 zł;**
2. **Polonez truck 1995 r. Cena wywoławcza 9.000 zł;**
3. **Ford escort 1,9 1992 r. Cena wywoławcza 10.000 zł;**
4. **Fiat cinquecento 170 1994 r. Cena wywoławcza 7.300 zł;**
5. **VW passat 1994 r. Cena wywoławcza 22.000 zł.**

Przetarg odbędzie się w dniu 13.09.1996 o godz. 10.00 w siedzibie spółki przy ul. Bacieczki 143.
W przypadku braku oferentów II odbędzie się w tym samym dniu o godz. 10.30.
Wystawione pojazdy oglądać można na parkingu spółki „Car Service" przy ul. Bacieczki 143 w dniu przetargu w godz. 7.30– 10.00.
Jednocześnie informujemy, że posiadamy w sprzedaży części używane do samochodów krajowych i zagranicznych.
Uczestnicy przetargu na miejscu winni wpłacić wadium w wysokości 10% ceny wywoławczej, najpóźniej na pół godziny przed rozpoczęciem.

Zastrzega się możliwość unieważnienia przetargu, bądź wycofania któregokolwiek pojazdu z przetargu bez podania przyczyn.

(15218)

WAKACYJNA OBNIŻKA CEN

tylko do końca sierpnia

RYNNY PLASTIKOWE I PŁYTY ONDULINE

o 10% taniej

KOŃCÓWKI MAGAZYNOWE

o 20% taniej

POZOSTAŁE MATERIAŁY

do 5% taniej

„NIE PRZEGAP OKAZJI!"

MODERN BUD

Białystok, ul. Wysockiego 69, tel/fax (085) 750-770
Łomża, Al. Legionów 148, tel. (086) 186-964
Suwałki, ul. Szkolna 8, tel. (087) 664-040

15191

TOR SA
Autoryzowany dealer
DAEWOO
MOTOR POLSKA

Białystok, ul. Choroszczańska 24
tel. 513-165, 513-070, fax 510-972

LUBLIN

Żuk

POLONEZ TRUCK

INVESTOR LEASING
TEL. 446-355

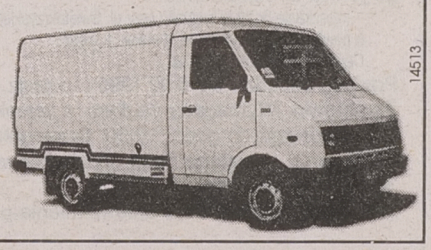

14513

Przyjmujemy ogłoszenia do gazety

RZECZPOSPOLITA

Biura Reklam i Ogłoszeń
"Gazety Współczesnej"
Białystok, ul. Suraska 1, tel. 42-51-16
Łomża, Al. Legionów 7, tel. 16-56-97
Suwałki, ul. Kościuszki 32, tel. 66-57-26
Giżycko, ul. Pocztowa 3, tel. 52-80

CHCESZ OSZCZĘDZIĆ PIENIĄDZE?

KUP MAGNETYZER

☆ do samochodów
☆ do pieców c.o.
☆ do wody

MOŻLIWA SPRZEDAŻ RATALNA

DOM HANDLOWY "WENUS" PHU "AGIS"
ul. św. Rocha 14A, lok. 52, tel. 515-236; 446-419

15211

IVECO **Autoryzowany Dealer**

Serwis, części
Leasing
Raty

Pakiet ubezpieczeniowy

Gwarancja 2 lata lub 200 tys. km.

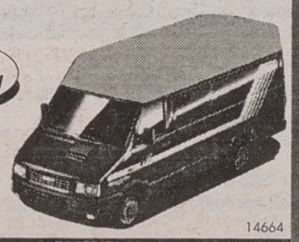

14664

TOP MOTORS Białystok,
ul. Wierzbowa 10, tel. 516-815, 522-907
ul. Składowa 7, tel./fax 441-631, tel. 441-702

INWESTOR LEASING
tel. (0-85) 42-16-81 w.21,
44-63-55 Białystok, ul. Lipowa 14

Z żalem, poruszeni nagłym odejściem żegnamy naszego Przyjaciela i Współpracownika

JERZEGO KRZYWDĘ

Kierownika Oddziału Architektury i Nadzoru Budowlanego Urzędu Rejonowego w Piszu

Serdeczne wyrazy głębokiego współczucia składają

RODZINIE

Pracownicy Urzędu Rejonowego w Piszu.

(15242)

Zarząd Gminy Prostk

kod 19–335, ul. 1 Maja 36, tel. 61
Regon 000539549, NIP 848–000–58–68

ogłasza przetarg nieograniczony na

dostawę stolarki okiennej i drzwiowej PCV w systemie Panorama.

Termin realizacji zamówienia: trzy miesiące od daty podpisania umowy.

Warunkiem udziału w postępowaniu o udzielenie zamówienia jest wniesienie wadium w wysokości 1.000 zł w terminie 11.09.1996 r. do godz. 9.00 Miejsce wniesienia wadium: Urząd Gminy w Prostkach. Inne informacje dotyczące wadium: wadium może być wniesione w formie: gotówką, w obligacjach państwowych, czeku potwierdzonego do kasy Urzędu Gminy lub przelewem na konto w BS w Prostkach, nr konta 979175–101–321–0.

Oferent powinien umieścić ofertę w dwóch kopertach.

Koperta zewnętrzna ma być zaadresowana według poniższego wzoru:

Zamawiający

Oferta w przetargu nieograniczonym na **„Dostawę stolarki okiennej i drzwiowej PCV w systemie Panorama"**

Nie otwierać przed 11.09.1996 r.

Koperta wewnętrzna poza oznakowaniem jak wyżej musi być opisana nazwą i adresem oferenta.

Wszelkie dodatkowe informacje oraz formularz zawierający specyfikację istotnych warunków zamówienia można otrzymać w Urzędzie Gminy w Prostkach w godz. 8.00 – 15.00. Pracownikiem uprawnionym do kontaktów z oferentami jest: Tomasz Gryn – Urząd Gminy w Prostkach, tel. 79.

Termin ofert składania upływa 10.09.1996 r. o godz. 15.00.

Otwarcie ofert nastąpi w siedzibie zamawiającego w dniu 11.09.1996 r. o godz. 10.00.

W przetargu mogą wziąć udział wykonawcy spełniający następujące warunki:
– posiadają udokumentowane doświadczenie w wykonaniu podobnych prac,
– nie podlegają wykluczeniu na podstawie art. 19 Ustawy o zamówieniach publicznych,
– złożą oświadczenie wynikające z art. 22 ust. 2 Ustawy o zamówieniach publicznych ,
– wniosą wadium w przewidzianym terminie i przewidzianej wysokości.

(15238)

Zarząd Gminy Prostki

kod 19–335, ul. 1 Maja 36, tel. 61

Regon 000539549, NIP 848–000–58–68

ogłasza przetarg nieograniczony na:

wykonanie inwentaryzacji istniejących ujęć wody oraz koncepcji zwodociągowania Gminy Prostki wraz z analizą kosztów.

– planowany termin realizacji zamówienia: trzy miesiące od daty podpisania umowy.

– oferent powinien umieścić ofertę w dwóch kopertach. Koperta zewnętrzna ma być zaadresowana według poniższego wzoru:

Zamawiający. Oferta w przetargu nieograniczonym na „Wykonanie inwentaryzacji istniejących ujęć wody oraz koncepcji zwodociągowania Gminy Prostki wraz z analizą kosztów", Nie otwierać przed 18.09.1996 r.

Koperta wewnętrzna poza oznakowaniem jak wyżej musi być opisana nazwą i adresem oferenta.

– Wszelkie dodatkowe informacje oraz specyfikację istotnych warunków zamówienia można uzyskać w Urzędzie Gminy w Prostkach w godz. 8.00 – 15.00. Pracownikiem uprawnionym do kontaktów z oferentami jest: Tomasz Gryn – Urząd Gminy w Prostkach. Tel. 79.

– Termin składania ofert upływa 18.09.1996 r. o godz. 9.00. Otwarcie ofert nastąpi w siedzibie Zamawiającego 18.09.1996 o godz. 10.00.

– W przetargu mogą wziąć udział wykonawcy spełniający następujące warunki: posiadają udokumentowane doświadczenie w wykonywaniu podobnych prac, nie podlegają wykluczeniu na podstawie art. 19. Ustawy o zamówieniach publicznych, złożą oświadczenie wynikające z art. 22 ust. 2 Ustawy o zamówieniach publicznych.

(15239)

Ciągniki:

T–25A
URSUS
LTZ–55A (55KM – dwunapędowy)
ZETOR SERWIS, CZĘŚCI ZAMIENNE

do ciągników i kombajnów korzystne raty min. wpłata 10% okres spłaty do 5 lat oprocentowanie 13% bez poręczycieli.

POM–SERWIS, Bielsk Podlaski ul. 3 Maja 20, tel./fax 32–66.

(15166)

PUH Bryzgiel J.

ul. Małyszowska 33
16–200 Dąbrowa Białostocka
tel. (0–85)121–704

oferuje

blachę ocynkowaną płaską, falowaną, trapezową – 17,00 zł, sznurek do pras 2000 m – 19,00 zł. Hurt, detal.

Zapraszamy!

(15010)

Komunikat

Zarządu Miasta i Gminy

w Supraślu

Zgodnie z art. 18 ust.2 pkt.1 ustawy z dnia 7 lipca 1994 r. o zagospodarowaniu przestrzennym (Dz.Urz.Nr 89, poz. 415) oraz uchwałami Rady Miejskiej w Supraślu:

1. Nr XIII/133/96 z dnia 30 marca 1996 r. w sprawie przystąpienia do zmiany miejscowego planu ogólnego zagospodarowania przestrzennego miasta Supraśl zatwierdzonego uchwałą nr XIX/115/91 Rady Miejskiej z dnia 7 grudnia 1991 r. (Dz.U. nr 24, poz. 160, zm. 1994 r. nr 2, poz. 8).

2) Nr XIII/134/96 z dnia 30 marca 1996 r. w sprawie przystąpienia do zmiany miejscowego planu ogólnego zagospodarowania przestrzennego gminy Supraśl zatwierdzonego uchwalą nr XXV/123/88 Rady Narodowej Miasta i Gminy z dnia 25 maja 1988 r. (Dz.Urz. nr 9, poz. 99, zm. 1991, nr 17, poz. 117, 1992 r. nr 5, poz. 26, nr 23, poz. 245, 246, 247, 1993 r. nr 1, poz. 3, 1994 r. nr 2, poz. 9, nr 17, poz. 83, 1995 r. nr 13, poz. 46).

zawiadamia się

o przystąpieniu do sporządzenia zmian wymienionych w punktach 1 i 2 miejscowych planów zagospodarowania przestrzennego. Przedmiotem i zakresem zmiany planu wymienionego w punkcie 1 w skali 1:5000 będzie:

a) skreślenie ustaleń dotyczących obowiązywania planu szczegółowego „Osiedla Brzozówka" dla terenów o symbolach A 19 UH, A 20 MN, A 21 MN, A 22 MNp,

b) skreślenie ustaleń wynikających z planu szczegółowego „Osiedla Lewitówka" dla terenów o symbolach B I MN, B 2 MN, B 3 MN.

c) dopuszczenie zabudowy usługowo–handlowej na terenie oznaczonym symbolem B 20 ZN.

Przedmiotem i zakresem zmiany planu wymienionego w punkcie 2 w skali 1:10000 będzie:

a/ zmiana zapisu tekstu planu w granicach terenów osiedla „Podsupraśl" polegająca na zastąpieniu tego zapisu ustaleniami dotyczącymi tego samego terenu zawartymi w planie ogólnym zagospodarowania przestrzennego miasta Supraśl, zatwierdzonym uchwałą RM Nr XIX/115/91 z dnia 7 grudnia 1991 r.

b/ dopuszczenie zabudowy letniskowej na terenach oznaczonych symbolami:

– 7.3 UT, 7.6 UT we wsi Cieliczanka,
– 6.11 UT we wsi Surażkowo,
– 5.2 US, 5.9 UT we wsi Łaźnie,
– 3.2 UT, 3.3 UT we wsi Międzyrzecze,
– 4.7 RP we wsi Sokołda.

c/ wprowadzenie aktualnych lokalizacji rezerwatów przyrody i pomników przyrody.

Wnioski do wyżej wymienionych zmian planów mogą być zgłaszane w terminie do 27.09.1996 do Zarządu Miasta i Gminy w Supraślu ul. Piłsudskiego 3.

(15233)

Zarząd Gminy Kołaki Kościelne

ogłasza

pisemny przetarg nieograniczony na sprzedaż nieruchomości zabudowanej stanowiącej własność Gminy Kołaki Kościelne położonej we wsi Kołaki Kościelne. Działka nr 49 o powierzchni 0,53 ha posiadająca uregulowany stan prawny w KW 15 309.

Cena wywoławcza nieruchomości wraz z budynkami wynosi 93.000,00 zł. (wart. szacun.)

– Oferty należy składać do dnia 1996.09.18, godz. 9.30.

– Wadium w wysokości 10% ceny wywoławczej należy wpłacić do kasy Urzędu Gminy do dnia 1996.09.18, godz.9.30.

– Przetarg odbędzie się w dniu 18 września 1996 r. o godz. 10.00.

– Osobie, która wygra przetarg, wadium zostanie wliczone w poczet ceny.

– Pozostałym osobom wadium zostanie zwrócone po przetargu.

–Informacje można uzyskać pod tel. Kołaki Kościelne 3 w godz. 8.00 –12.00.

– Wójt Gminy inż. Krzysztof Grodzki.

– Zastrzega się prawo unieważnienia przetargu bez podania przyczyn.

(15232)

Przedsiębiorstwo Przetwórstwa Zbożowego „KALPOL"

w Dywitach k. Olsztyna

skupuje zboże

wszystkich rodzajów.

Dysponujemy własnym transportem. Nie potrącamy z ceny za gorszą jakość.

Kontakt telefoniczny: (0–89)120–684, 120–734.

(14949)

Spółdzielnia Transportu Wiejskiego w Białymstoku

Składnica Zaopatrzenia Transportu w STRABLI, 17–135 ul. Kolejowa 70

ogłasza

przetarg na samochód marki Żuk typ A–11, rok produkcji 1983 r., cena wywoławcza 2000 zł, plus VAT.

Przetarg odbędzie się w Składnicy Zaopatrzenia Transportu w Strabli ul. Kolejowa 70m, w dniu 4.09.1996 r., o godz. 11.00.

Warunkiem przystąpienia do przetargu jest wpłata wadium w wysokości 10% ceny wywoławczej do godz. 10.00 w dniu przetargu. Zastrzegamy prawo unieważnienia przetargu bez podania przyczyn.

(15220)

Przedsiębiorstwo Zaopatrzenia

PKS

15–399 Białystok, ul. Octowa 2
tel. 423–573

ogłasza przetarg pisemny

na kompleksowe wykonanie kotłowni zakładowej. Pisemne oferty należy składać w terminie do 11 września 1996 r. Rozpatrzenie ofert bez udziału oferentów nastąpi w dniu 1996.09.12. Zastrzega się prawo swobodnego wyboru oferty, dalszych negocjacji z oferentami oraz prawo unieważnienia przetargu bez podania przyczyn.

(15245)

Zambrowska Spółdzielnia Mieszkaniowa

ogłasza

przetarg nieograniczony na nabycie prawa pierwszeństwa przydziału mieszkania na zasadzie własnościowego prawa do mieszkania:

– mieszkanie nr 38 w budynku przy ul. Świętokrzyskiej 5,
o powierzchni użytkowej 35,59 mkw., II piętro.
Cena wywoławcza 20.000 zł.

Przetarg odbędzie się 6.09.1996 r. o godz. 11.00 w świetlicy Spółdzielni przy ul. Prymasa St. Wyszyńskiego 3A w Zambrowie. Wymagane wadium w wysokości 10% ceny wywoławczej można wpłacić w kasie Spółdzielni do dnia przetargu do godz. 10.00. Szczegółowe zasady przetargu zostaną określone w Regulaminie. Informacje o przetargu udzielane będą codziennie w Biurze Spółdzielni przy ul. Prymasa St. Wyszyńskiego 3A tel. 71–32–59 w Zambrowie.

Zastrzega się możliwość unieważnienia przetargu bez podania przyczyn.

(15247)

Gminna Spółdzielnia „Samopomoc Chłopska" w Trzciannem

ogłasza

przetarg nieograniczony w dniu 13.09.96 r. o godzinie 10.00 w biurze GS na sprzedaż:
piekarni – cena wywoławcza 50.000 zł
magazyn przy piekarni – cena wywoławcza 16.000 zł
p. skupu żywca w laskowcu - 11.000 zł.
Warunkiem przystąpienia do przetargu jest:
1. Wpłacenie wadium w wysokości 10% ceny wywoławczej w kasie BS do godz. 9.00 w dniu przetargu.

Zastrzega się prawo swobodnego wyboru oferenta lub unieważnienia przetargu bez podania przyczyn,

- koszty związane z nabyciem pokrywa kupujący, przepadek wadium na rzecz spółdzielni w razie uchylenia się kupującego od niezwłocznego podpisania umowy notarialnej,
- zaliczenie wadium na poczet należności oferentowi, którego oferta została przyjęta oraz zwrot wadium pozostałym oferentom.
- Cena 1 mkw. działki zgodnie z wyceną szacunkową przez biegłego.

Szczegółowe informacje o sprzedaży ww. nieruchomości można uzyskać w biurze GS w Trzciannem w godz. od 8.00 do godz. 15.00 oprócz sobót.

Urząd Gminy w Juchnowcu Dolnym

powiadamia wszystkie osoby zainteresowane o mającym się odbyć w dniu 30 sierpnia 1996 r. o godz. 10.00 przetargu nieograniczonym ustnym na sprzedaż działek budowlanych i działki rzemieślniczej na osiedlu mieszkaniowym „ŚRÓDLESIE" k.Hryniewicz.

Bliższe szczegóły o przetargu uzyskać można telefonicznie w Urzędzie Gminy pod nr telefonu 196–666, 196–119.

(15222)

DAEWOO - FSO

Sprzedaż samochodów i części zamiennych produkowanych przez ZEM EŁK

Oferujemy do sprzedaży hurtowej i detalicznej:

❑ POLONEZ
- kompletne lampy przednie - reflektory i kierunkowskazy
- lampy tylne

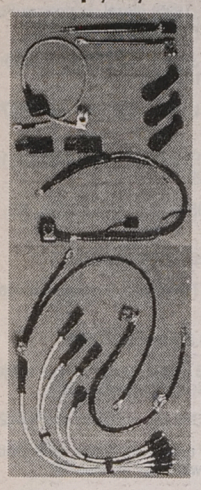

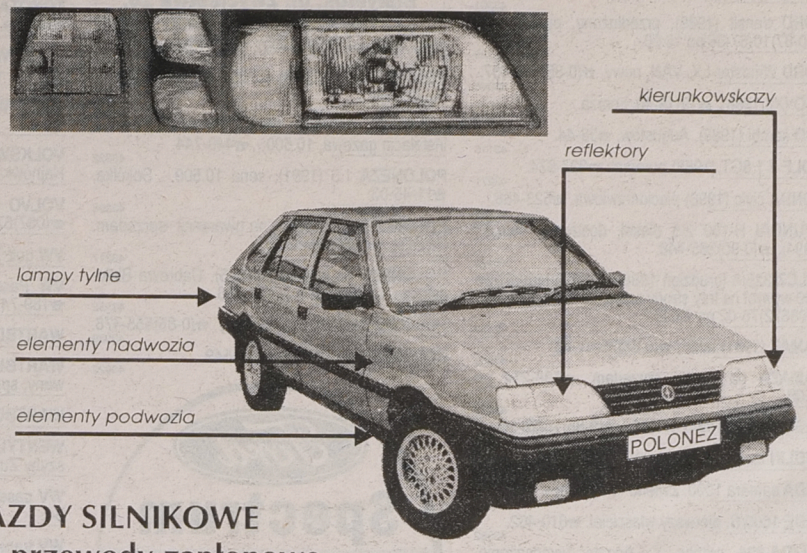

❑ WSZYSTKIE POJAZDY SILNIKOWE
- wysokiej jakości przewody zapłonowe

❑ DO WSZYSTKICH POLSKICH SAMOCHODÓW
- wiązki instalacji niskiego i wysokiego napięcia
- przewody akumulatorowe

PONADTO
- końcówki obudowy, złącza, nasadki i osłony

DOM HANDLOWY "Alicja"
ul. Wojska Polskiego 59,
tel. (087) 10-31-52 wew. 39

14718a

ZEM EŁK ZAPRASZAMY

Gminna Spółdzielnia „SCh" w Drohiczynie, woj. białostockie ogłasza

ofertowy przetarg na wydzierżawienie masarni wraz z wyposażeniem w Drohiczynie

Oferty wraz z warunkami i ceną nabycia należy kierować pod adresem: Gminna Spółdzielnia „SCh" 17–312 Drohiczyn, ul. A. Jagiellończyka 1.
Otwarcie ofert nastąpi w biurze Spółdzielni 14 dnia po ukazaniu się ogłoszenia.
Zastrzega się prawo swobodnego wyboru ofert, unieważnienia przetargu bez podania przyczyn.

Zarząd GS
(15236)

POLONEZY
CARO, VAN bez VAT-u
TRUCKI
wszystkie typy
TOP MOTORS
Białystok
ul. Wierzbowa 10, tel. 516-815, 522-907
ul. Składowa 7, tel./fax 44-16-31, tel. 44-17-02
INWESTOR LEASING
Białystok, tel. 421-681 w. 21, 446-355
14663

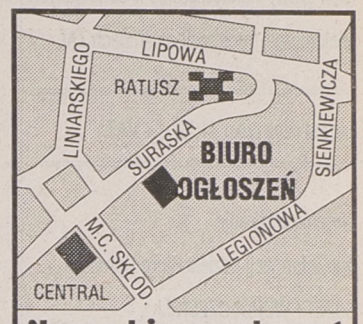

Nasze biuro ogłoszeń
Białystok, ul. Suraska 1
tel./fax 42-51-16

WAREX
14941
Ignatki, k. Białegostoku
631-033, 632-619
Producent Betonowych Bloczków Fundamentowych
38x25x12
ciężar 26 kg
cena - 1,20 zł + VAT
Niemiecka technologia za przystępną cenę
ZAPEWNIAMY TRANSPORT
ZAPRASZAMY w godz.: 7⁰⁰ - 16⁰⁰

KOLEJNA OBNIŻKA
PŁYTY GIPSOWO-KARTONOWE
(suchy tynk)
NORGIPS
pełny asortyment akcesorii
ceny detaliczne
9,5 mm - 4,90 zł+VAT - 1 m²
12,5 mm - 5,40 zł+VAT - 1 m²
ceny hurtowe
9,5 mm - 4,59 zł+VAT - 1 m²
12,5 mm - 5,07 zł+VAT - 1 m²
pełny asortymwnt akcesorii
P.H.U. SA&SZA s.c.
Białystok
ul. 27 Lipca 62 (teren MPO) - tel./fax 752-778 - tel. 538-542
Zapraszamy w godz. 7-16 - soboty 7-13

PRACA

❑ ZATRUDNIĘ

BLACHARZA i lakiernika samochodowego. Łomża, ☎16-51-87. 42801

FIRMA zatrudni solidnych glazurników, ☎42-00-12. 42624

INSTRUKTORA jazdy konnej. ☎(0-85)448-614, ☎420-755. 43130

KIEROWCĘ z kategorią C. ☎441-678. 43280

MAGISTRA farmacji do prowadzenia apteki. Mieszkanie zapewnione. ☎(0-86)771-543. 42905

PROJEKTANTA mebli kuchennych z doświadczeniem, ☎431-301. 42927

PRZYJMĘ fryzjerkę, Wysokie Mazowieckie, ☎(086)75-28-16. Po 17.00 ☎(086)75-39-66. 42437

MIĘDZYNARODOWA GRUPA WYDAWNICZA

zatrudni przedstawicieli handlowych na terenie województwa suwalskiego

WYMAGANIA:
❑ wiek 25-50 lat
❑ dyspozycyjność
❑ samochód
❑ tel. domowy mile widziany

PROPONUJEMY:
❑ atrakcyjne wynagrodzenie, zależne od efektów pracy
❑ dużą samodzielność i niezależność w pracy

15234

✆ (0-85) 32 33 86 Białystok

SPOTKANIE INFORMACYJNE
w dniu 29.08.96 r. o godz. 10.00
Suwałki, ul. Utrata 9 p., 312 (WZ.Wet.)

RENCISTĘ -wulkanizacja, serwis ogumienie, ☎(0-87)66-36-87. 42736

SAMODZIELNYM brygadom lub zakładom budowlanym zlecimy wykonawstwo robót budowlano - montażowych. Kontakt, ☎(0-87)151-142. 43133

STOLARZ konserwator mebli zabytkowych, ☎52-47-08. 42868

USA -WIZY, ☎089-273007. 40938

ZATRUDNIĘ dwoje oborowych. ☎(0-86)71-48-37. 42618

ZATRUDNIĘ osoby znające języki obce, ☎(0-86)78-21-65 wieczorem. 43235

ZATRUDNIĘ stolarzy z doświadczeniem do produkcji mebli kuchennych, ☎519-176, Narewska 26. 42925

ZATRUDNIĘ stolarzy z doświadczeniem do produkcji schodów z montażem, ☎431-301. 42926

ZATRUDNIĘ wykwalifikowane krawcowe. Możliwość zamieszkania. Bogusławskiego 34 (8.00 - 15.00), ☎75-00-69 po 17.00. 42799

❑ SZUKAM PRACY

DOŚWIADCZONY główny księgowy, ☎(087)10-03-47. 42098

NIERUCHOMOŚCI

❑ AGENCJE

"(0-85)325-681": Biuro Rzeczoznawcy, Warszawska 40. 38268

"DOMINIUM" NIERUCHOMOŚCI -WYNAJEM. Lipowa 4, ☎416-842. 27435

1-"AMICUS" -mieszkania, domy, działki. Kupno - sprzedaż, Sienkiewicza 22, ☎435-872, ☎436-208. 41235

AGENCJA "Pośrednik" Nieruchomości -Wynajem, ☎421-930. 41435

EŁK "LOKUM" nieruchomości (11.00-17.00). ☎(0-87)10-17-01. 42690

EŁK "Protektor" -Słowackiego 2, ☎(0-87)108-441w320. 40258

☎44-60-44 UNIKAT, Malmeda 1 -atrakcyjne oferty. 42845

❑ KUPIĘ

DOM drewniany do kapitalnego remontu lub działkę do 600 mkw. Białystok lub okolice, ☎(0-87)10-34-22. 42894

KUPIĘ działkę lub pole w Grajewie, ☎30-15 po 16.00. 42090

❑ SPRZEDAM

11HA nad jeziorem, Golubki. ☎(0-116)66-23. 42505

37 mkw. Białystok, Pułaskiego, ☎(11)36-02. 42597

BUDYNEK 1600 M2 -Gieniusze, ☎11-20-71. 43246

BUDYNEK mieszkalno- usługowy. Giżycko, Tuwima 1 ☎30-10 18.00- 21.00. 42845

BUDYNEK mieszkalny warsztatowy, 300 mkw. ☎(0-86)71-17-83. 42937

BUDYNKI gospodarcze 94 ary ziemi możliwość budowy 5 km od Olsztyna, ☎(0-89) 23-82-43. 42764

DOM murowany, ogród, działka budowlana, Kolno, Sienkiewicza 10a, ☎78-27-80. 43237

DOM murowany, zabudowania, duża działka. Starowlany 21, 16-131 Woroniany. 42081

DOM nie wykończony, budynek gospodarczy, działka 3400 kmw. Zambrów, ☎(0-86)71-30-45. 42729

DOM nowy, parterowy. Łapy Osse, Suraska 37. 43232

DOM piętrowy, Grajewo, Wilczewo 69. 42956

DOM w stanie surowym w Łomży, ☎180-665, w godz. 16.00 20.00. 42998

DOM z działką 7km od Białegostoku. ☎614-195. 43281

DZIAŁKA budowlana. Bielsk Podlaski, ☎30-27-86. 42967

DZIAŁKĘ 1000 mkw. na Zielonej Górce. Wiżajny 182 po 20.00 woj. suwalskie -sprzedam. 43228

DZIAŁKĘ budowlaną w Wasilkowie, ☎194-164 po 20.00. 43201

DZIAŁKĘ około 5 arów ul. Traktorzystów. Wiżajny 182 woj. suwalskie po 20.00 -sprzedam. 43230

DZIAŁKI: Zalew Siemianówka. Hajnówka, 2400 mkw. -zamiana, tanio, ☎326-047. 42848

DZIAŁKI koło Rajgrodu, ☎(0-86)186-045. 42861

GOSPODARSTWO 10 ha, sprzęt, ciągnik. Drygały Iłki, gmina Biała Piska, ☎(0-117)39-666 wewn. 54, wtorek -sobota, 9.00 -15.00. 43176

GOSPODARSTWO 17 ha. Gołdap, ☎(0-87)150-929. 42945

GOSPODARSTWO 9,23, budynki. Łopusze 1, Drohiczyn. 42685

GOSPODARSTWO rolne (7,5 ha) z zabudowaniami, Kamińskie, gm. Grabowo, Jarosław Siedlecki. 42966

GOSPODARSTWO rolne 10 ha, w tym 3 ha lasu, z budynkami. Jurczak Józef, Osnówka Wyręby, gm. Perlejewo (lub Łomża, ☎18-57-53). 43221

LOKAL handlowy. ☎533-007, 54-12-16, 42-26-20. 43030

M-5 w Biebrzy, Grajewo, ☎(08672)34-37. 42957

MIESZKANIE 48 mkw. w Zambrowie, ☎(086)71-13-98, 71-47-21, 71-82-35. 43213

NOWY dom, działka -Suchowola, ☎(0-85)52-30-37. 42365

ROZPOCZĘTĄ budowę, ☎(0-87)67-55-14. 42735

Państwowy Teatr Lalek, ul. Sadowa 12, 18-400 Łomża zaprasza do udziału

w przetargu nieograniczonym na:

WYKONANIE MODERNIZACJI I ADAPTACJI BUDYNKU PRZY PLACU NIEPODLEGŁOŚCI 14 W ŁOMŻY NA SIEDZIBĘ PAŃSTWOWEGO TEATRU LALEK

1. Termin realizacji zamówienia: grudzień 1999 r.
2. Formularz zawierający specyfikację istotnych warunków zamówienia (cena 10 zł) można odebrać w sekretariacie PTL w Łomży, ul. Sadowa 12, w godz. 7.30 - 15.00.
3. Upoważninym do kontaktów z oferentami jest dyrektor PTL, tel. 165955 i z-ca dyrektora WBPP - inwestor zastępczy, tel. 183439.
4. Warunkiem wzięcia udziału w przetagu jest wpłacenie wadium w wysokości 30.000 złotych.
5. Termin składania ofert upływa 14.10.1996 r. o godz. 15.00.
6. Otwarcie ofert nastąpi w siedzibie PTL w Łomży, ul. Sadowa 12, 15.10.1996 r. o godz. 10.00.

15227

SIEDLISKO z zabudowaniami -70 ary, koło Zambrowa, ☎(0-86)71-42-06. 42879

SPRZEDAM 6 ha ziemi w Wiźnie, ☎(086)18-52-43 po 16.00. 43202

SPRZEDAM dom. Ełk, (0-87)10-76-15. 42258

SPRZEDAM działki budowlane w Sokółce, ☎31-10. 42283

SPRZEDAM lub wynajmę sklep spożywczy. Grajewo, ☎(0-8672)24-02. 42257

SPRZEDAM prosperującą aptekę w Giżycku, ☎(0-878)42-40 wieczorem. 43240

TANIO sprzedam ziemię na obrzeżu miasta Olecka. ☎48-21. 43238

DOM, stan surowy. Supraśl, ☎752-338. 42891

❑ POSZUKUJĘ

FIRMA poszukuje lokalu sklepowego w Łomży, Ostrołęce lub Suwałkach o powierzchni 300 -500 mkw. ☎(0-85)444-066. 42806

KAWALERKA (samotny), Białystok. ☎16-20-22. 43104

TELEFONICZNA Agencja Informacyjna, ☎53-72-89 poszukuje -mieszkań, domów, siedlisk, gospodarstw. 42981

❑ WYNAJMĘ

CZTEROPOKOJOWE z telefonem. Pułkowa, ☎443-714. 43122

DO wynajęcia 80 mkw. ☎754-560. 42872

HALĘ 65 -200 mkw., ☎(0-86)78-37-89. 41754

KAWALERKA do wynajęcia, centrum, ☎54-55-12. 43049

M-2 do wynajęcia (2 pokoje, kuchnia). ☎536-242, po 15.00. 43115

POMIESZCZENIE magazynowe o pow. 540 mkw., ☎522-913 (8.00 -17.00). 41711

USŁUGI

❑ BUDOWA,REMONT

ANTYWŁAMANIOWE drzwi "GERDA STAR". Folie ochronne. Aluminiowe okna, drzwi, zabudowy balkonów, "ZALUS", ☎511-994, Dąbrowskiego 24. 42819

DRZWI, parapety, kuchnie na zamówienie, ☎510-936. 41256

INDECO -kanadyjskie drzwi suwane, Legionowa 4, ☎329-123. 40427

INDECO -kanadyjskie drzwi suwane, szafy, Wyszyńskiego 21. 40428

INDECO -kanadyjskie drzwi suwane, szafy, ☎762-363. 40429

ŁADOWARKI, KOPARKI -WYWROTKI, SPYCHARKI, ☎530-157. 42097

PARAPETY z marmuru syntetycznego. Producent, Dojnowska 56, ☎431-246. 42921

PŁYTY ocieplające, styrosuprema, suprema -producent. Giełczyn 96, gm. Łomża, ☎189-423, 186-103 (po 18.00). 42566

PROFESJONALNE, kompleksowe wykonawstwo prac remontowo -budowlanych... "ZIBI", ☎761-371 (10.00 -17.00). 42206

SIDING, montaż "Konsid" FHU, Sokółka, ☎(11)49-14. 42773

WYKONAM projekty budowlane. Białystok, ☎752-338. 42889

❒ AGD, RTV

AUTOMATYCZNE pralki -naprawa. ☎444-610 (gwarancja).
42089

INFORMACJA O USŁUGACH
TAI 44-63-45 44-63-46 44-63-47

UWAGA USŁUGODAWCY!

Proponujemy 3-miesięczny abonament:

36 ogłoszeń w GAZECIE WSPÓŁCZESNEJ (do 7 słów) + umieszczenie w bazie danych telefonicznej informacji o usługach TAI.

Łączna cena tylko 41,52 zł + VAT.

Zlecenia przyjmuje oraz informacji udziela Biuro Ogłoszeń GAZETY WSPÓŁCZESNEJ Białystok, ul. Suraska 1, ☎ 42-51-16, 44-17-47

tai

Z NAMI ZDOBĘDZIESZ NOWYCH KLIENTÓW!

❒ TRANSPORT

AUTOHOLOWANIE, ☎75-18-49, ☎32-81-74.
41028

AUTOHOLOWANIE, ☎762-059.
41153

BUS -tanio, ☎75-15-54.
42616

MERCEDESY 2,5 -5 ton, ☎542-104.
41588

NAPRAWA: Star, Jelcz, Żuk, Nysa, ☎539-411.
40114

VOLVO 4-10t, winda, ☎425-762.
42948

WYPOŻYCZAM lawetę, ☎(0-86)77-58-63.
43038

ŻWIR, ☎326-717.
42360

❒ INNE

ANTYWŁAMANIOWE DRZWI, FOLIE OCHRONNE OKIENNE, ZABUDOWA BALKONÓW, KRATY ZWIJANE, ALUMINIOWE DRZWI, WITRYNY, 75-12-18 "ZAMIS".
41085

AUTOWYPOŻYCZALNIA, Suwałki ☎090265-849.
40489

BASENY domowe, ogrodowe -montaż, sprzedaż. AKWA-BUD, ☎762-404.
40661

CZYSZCZENIE kożuchów, odnawianie odzieży skórzanej oraz mebli, ☎(0-86)771-183.
38037

DEZYNSEKCJA -usługi -sprzedaż, "Agropest", ☎522-743.

DRZWI WZMOCNIONE, ANTYWŁAMANIOWE, ZAMKI, MONTAŻ, CENTRUM TECHNIKI ZABEZPIECZENIA MIENIA, ☎539-036.
40631

EXPRES -Optyk, solidnie. Św.Rocha "Rzemieślnik-II"
42908

INSTALACJA c.o., wod.-kan., centralne odkurzanie, ☎762-404.
40662

PRZEPROWADZKI, transport, kontener 15 m3, ☎617-345.
42699

SYSTEMY alarmowe. "Kombit", ☎455-154.
41135

SZYCIE, przeróbki futer, ☎610-418.
41132

SZYCIE kożuchów, futer, ☎435-796.
43132

TAPICERKA, ☎43-14-73.
41327

TAPICERSTWO, ☎612-228.
41549

VIDEOFILMOWANIE. Profesjonalnie, tanio, ☎32-35-45 po 19.00.
42247

AUTO-MOTO

❒ KUPIĘ

AUTO-SZROT skup aut powypadkowych, złomowanych. Sprzedaż części. Nowa Wieś Ełcka, ☎(087)19-73-84.
41001

AUTOKOMIS "WaZ". Zwycięstwa 10. Skup -Zamiany -Raty.
40955

KAROSERIĘ cinquecento lub na części. ☎111-329.
43096

KUPIĘ koparkę Ostrówek. ☎(0-86)77-10-67.
43020

MERCEDESA 508, 608, 407, 809, 813, uszkodzony do naprawy, części kupię, ☎(087)10-41-54.
43179

MERCEDESA busa lub skrzyniowego. ☎755-618.
43098

MERCEDES osobowy. ☎612-062.
43083

MIKROCIĄGNIK z przyczepką. Hajnówka, ☎12-233.
43040

POLONEZ caro, uszkodzone. Sokółka, ☎11-43-49.
43091

POLONEZ caro, uszkodzony. Sokółka, ☎11-43-49.
43095

POWYPADKOWY, uszkodzony -kupię. ☎111-329.
43034

PRZYPADKOWO uszkodzone -kupię. ☎11-51-74.
42712

SILNIKI: S-231, 1HC-15 K.M. ☎(086)78-28-10.
43101

VECTRĘ, rozbitą, spalone części. ☎(085)15-28-90.
43085

ŻUKA plandekowca do 30 mln. ☎610-462.
43035

❒ SPRZEDAM

'94 MERCEDES C220 diesel, 82.000,- 16500 km., biały, stan bdb., dach otwierany elektryczny, bardzo ładnie w środku samochodu, radiomagnetofon'oryginalny mercedesa. Niebywała okazja! ☎42-41-76 (20.00 -23.00).
43175

125P (1981), silnik po WG, 1.800,-; ☎42-00-73 po 15.00.
43097

125P (1984), stan dobry, ☎556-825.
42601

125P (1991) wiśniowy, stan bardzo dobry. Ełk, ☎(0-87)10-43-04 po 16.00.
43182

126, cena 1.900,- (1982), ☎(0-85)11-38-49.
43109

126P (1994), ☎(0-85)55-43-15 w. 29.
42197

FIAT
126; Cinquecento 700 young, 900, Soprting, Uno, Bravo, Brava
• Fiat assistance 24-h (pomoc drogowa) • pełny wybór • atrakcyjne ceny • w rozliczeniu samochód używany • kredyt na miejscu w ciągu 60 minut • ubezpieczenia w PZU i Warcie za 24% pełnej składki • rabat na usługi serwisowe. • zabezpieczenia antykradzieżowe (ZAKŁAD NAJWYŻSZEGO ZAUFANIA)
POLMOZBYT
Białystok, ul. Zwycięstwa 10, tel. 512-540, 517-332
15119

126P EL, czerwiec 1995, niebieski, Grajewo, ☎(08672)37-70.
43058

29 rat poloneza caro, ☎(086)75-24-08.
43062

ALTERNATORY, rozruszniki, nowe i regenerowane części do aut zachodnich. Suwałki, Kościuszki 37.
40221

AUDI 100D (1986) lekko uszkodzony przód. Suchowola Ogrodowa 8.
43195

AUDI 5000S (1986), klimatyzacja. ☎186-262.
43245

AUDI 80 (1991), ☎(0-119)45-133.
42549

AUDI 80 (1993 /94), ☎519-380.
42551

AUDI 80 1,8S (1987), ☎(0-86)17-61-64.
43124

AUTO-KOMIS -centrum (róg Mazowiecka, Cieszyńska) ZAPRASZA.

AUTO Komis Hotel "Leśny", Zwycięstwa 77 przyjmuje samochody. Sprzedaż -kupno -zamiana -raty -PTS, ☎511-641.
41930

AUTORYZOWANY Dealer OPLA- TOP AUTO-KOMIS: skup i sprzedaż samochodów, komis, niska prowizja, kredyt do 6- ciu lat bez poręczycieli. GWARANCJA. Krupniki 25, Białystok 13, tel. 616-802, 614-787.
41871

AUTORYZOWANY Dealer OPLA- TOP AUTO sprzeda: Mercury villager rok prod. 1995. Fiat cinquecento (1994), Opel astra (1996), tel. 614-787, 616-802.
42645

BLACHARKA, szyby, podzespoły: oki, niwy, moskwicza, tawrii, łady. ☎(0-85)44-17-19.
43185

BMW 318i (1989). Grajewo, ☎(0-86)72-26-14.
42885

BMW 325 kombi (1989), stan idealny. Łomża ☎160-960.
43004

WALKER
KATALIZATORY - UKŁADY WYDECHOWE
UNIMOT Jan JANUĆ Białystok, Handlowa 7, tel./fax 428-756
SERVICE:
Łomża, plac Niepodległości 2, Zambrów, ul. Grabowska 7
Ełk, ul. Łukasiewicza 5, tel. (0-87) 102-393
14462

C-360, snopowiązałka, kopaczka, mało używane. Sokółka, ☎11-49-47.
43305

CHEVROLET lumina (3,8) (1993), 7-osobowy, 12000 USD+cło, ☎322-705, 761-446.
43276

CIĄGNIK siodłowy jelcz 8500,- ☎75-42-71.
42871

CINQUECENTO 700, (X, 1993), ☎(0-86)754-964.
42717

CITROEN AX-10E (1994), ☎75-57-21.
42952

DACIĘ (1984) tanio. ☎534-595.
43031

DACIĘ 1310 (IV,1984) -tanio, ☎534-595.
43229

DAEWOO tico (1994). ☎762-209 po 19.00.
42969

ETZ 150 -pilnie. ☎197-512.
42537

FIAT 126 (1989), 4.150 PLN, ☎539-755.
43112

FIAT 126 el (1995). ☎329-022.
42156

FIAT 126p (1993), ☎15-26-11.
42622

FIAT 126p (1996.06), I właściciel, czerwony, 2000 km, (0-90)265-446.
43106

FIAT 126p (1990). Łomża, ☎189-587.
43200

FORD escort combi 1,3 (1982), czerwony. ☎(0-87)67-00-59 -sprzedam.
43224

FORD orion 1,6D GHIA (1988), alarm, 16.700,-. Ełk, ☎(0-87)10-36-89.
43307

FORD orion 16V (1993), ☎(0-85)43-46-91.
41717

FORD sierra, 2,0i (XII, 1988), ☎43-46-49.
42912

FORD sierra 1,8TD (1991), 519-784.
43050

FORD sierra 1,8TD (1991), 519-784.
43051

FORD sierra 2,3 (1985), ☎(0-116)395-72.
42849

FORD Taurun (1987), automat 2,5l. Łapy, ul. Nowa 17.
43052

FORD transit (1987), 9-osobowy, przedłużany, podwyższany. ☎(0-85)16-23-78.
43301

FORD transit (1989), przedłużony, przeszklony, ☎(0-87)10-67-86 po 18.00.
42739

FORD Windstar-LX, VAN, nowy, ☎(0-85)416-857.
43048

FSO (XII.1986). ☎19-19-40, Łomża.
43005

FSO kombi (1989). Augustów, ☎38-44.
43116

GOLF II 1,8GT (1988) automat. ☎327-874.
43271

HONDA civic (1996) pięciodrzwiowa. ☎523-468.
43254

HYUNDAI H-100 2,5 diesel, dostawczy, furgon (1994). ☎(0-90)265-446.
43171

JELCZ 325/4 (grudzień 1988) skrzynia ładunkowa 5,30 wywrot na trzy strony przyczepa 10t. Grajewo, ☎(08672)76-02 po 15.00.
42428

KAMAZ (1981) tanio, ☎(0-86)75-41-83.
43060

KAMAZA na części sprzedam, ☎538-214 po 16.00.
43073

LAGUNA 1,8 (1994) 37.000,- ☎(0-85)15-28-90.
43151

LUBLIN izoterma 94, 26.000,-. ☎524-136.
42960

ŁADA samara 1300. Zwierki-4, Zabłudów.
43293

ŁADĘ 1500/S, pierwszy właściciel. ☎610-462.
43082

MAZDA-626 cronos-LX, bogate wyposażenie. ☎(0-85)416-857.
43154

MAZDA 626 (1992/93). ☎(0-119)53-39.
43157

MAZDA 626 pełne wyposażenie (1995), lub zamienię na tańszy. ☎(0835)28-10.
43137

MERCEDES 123 200D (1978). Wąska-9.
43292

MERCEDES 190D (1991,XI), stan idealny, Ełk, ☎(087)10-98-69.
42796

MERCEDES 209D (1983), 5-skrzynia, przedłużony, zamiana na osobowy, ☎(0-86)72-42-67.
43312

MERCEDES 300D automat (1987/96) ABS, serwo, centralny zamek, ☎328-009.
43318

MERCEDES 508. Czechowizna 46. Knyszyn.
43289

MERCEDES 508 Dodgecarawan 85', VW Transporter 92', ☎(0-119)29-87.
43309

MIKROBUS renault trafic 2,1D. ☎(0-85)546-476.
43300

NACZEPA 10 t (1986), 2.800,-. Wasilków, E.Plater 3/34.
43302

NEWADA 21TD (1987) 16.000,-. ☎(0-85)11-38-49.
43256

NISSAN primera (1995). ☎(090)265-446.
43148

NISSAN sunny 1,6 (1990). ☎43-46-49.
42942

OMEGA kombi 2,3D (1988). ☎(0-86)17-60-81.
43258

OKAZJA
SAMOCHODY UŻYWANE NA RATY

1. Cinquecento 900	- r. 95	-18.200 zł
2. Cinquecento 900	- r. 94	-17.000 zł
3. Cinquecento 700	- r. 95	-16.800 zł
4. Cinquecento 700	- r. 94	-14.500 zł
5. Cinquecento 700	- r. 93	-13.700 zł
6. Cinquecento 700	- r. 93	-14.200 zł
7. Cinquecento 700	- r. 92	-12.800 zł
8. Fiat 126 el STD	- r. 95	- 9.800 zł
9. Fiat 126 p SX	- r. 94	- 8.400 zł
10. Fiat 126 p STD	- r. 91	- 5.900 zł
11. Fiat 126 p STD	- r. 91	- 5.800 zł
12. Polonez 1,5 GLE	- r. 92	- 10.900 zł
13. Polonez 1,4 GLI	- r. 94	- 17.500 zł

15176 Możliwość negocjacji cen
POLMOZBYT
ul. Zwycięstwa 10, tel. 512-540, 517-332

OPEL Ascona 1,6D (1988), stan bardzo dobry. Ełk, ☎(0-87)10-76-13.
43310

OPEL vektra 1,6 (1989). ☎(0-87)10-94-83.
43147

OPLA kadeta 1,3 (1989) ☎(087)10-94-83.
43288

PEUGEOT 405GLD combi (1991), ☎75-57-21.
42951

PILNIE sprzedam Ładę 2107, pierwszy właściciel, (1992). ☎530-680.
43326

POLONEZ (1992), czerwony, 10.500,- ☎(0-86)774-239.
43291

POLONEZ (1993), biały, 11.800,- ☎(0-86)775-351.
43290

POLONEZ (1994) metalic, 14.500. ☎52-40-95.
43159

POLONEZ 1,4 MPi (ROVER) ☎755-355.
43162

POLONEZ 1,6 (1992), 10.800,-. ☎532-642.
43057

POLONEZ 1,6GLE (1993, VI), 60.000 km, 11.600 zł, ☎(0-86)75-25-54.
42200

LATEM TANIEJ!
OPONY
STOMIL-OLSZTYN
Unimot Handlowa 7, tel. 42 63 58
14647

FIAT PUNTO
CENA STOP
Dodatkowo rabat do 6 tys. PLN - na przedpłatę
❑ natychmiastowy odbiór
❑ w rozliczeniu przyjmiemy samochody używane
❑ kredyt załatwiamy na miejscu w ciągu 60 minut
❑ ubezpieczenia w PZU i Warcie za 1000 zł
❑ rabat na usługi serwisowe
❑ zabezpieczenia antykradzieżowe
(ZAKŁAD NAJWYŻSZEGO ZAUFANIA)
POLMOZBYT
Białystok, ul. Zwycięstwa 10, tel. 512-540, 517-332
15120

POLONEZ 1,9 GLD (1992). ☎(0-116)24-67.
43226

POLONEZ 1500, (1988), 5.700,-, I właściciel, ☎15-30-70 Łapy.
43319

POLONEZ 1600 kolor bordo (1989/1992) włoska instalacja gazowa, 10.500,-, ☎449-744.
43322

POLONEZA 1.5 (1991), cena 10.500,-. Sokółka, ☎11-45-03.
43308

POLONEZA caro (1995) na gwarancji -sprzedam. Suwałki, ☎(0-87)66-22-19.
43217

POLONEZA po wypadku (1995). Dąbrowa Białostocka, Słoneczna 8. ☎121-536.
43152

POLONEZ caro (1991), bordowy, ☎(0-85)555-478.
43039

POLONEZ caro (1993). ☎115-549.
43022

Ford Spectrum
• SALON • SERWIS • CZĘŚCI •
ATRAKCYJNA OFERTA UBEZPIECZENIOWA W POLONII SA. *bezpłatne OC*
• UL. ZWYCIĘSTWA 88
TEL./FAX 516-911
TEL. 518-279.
14567

POLONEZ Caro (1995). Racibory Stare 8, gm. Sokoły ☎245.
43295

POLONEZ caro 1,5GLI (1994) grafit metalik, Grajewo, ☎(08672)74-03.
43059

POLONEZ caro 1,6GLE (1992). ☎183-107 (7.00-11.00; 14.00- 17.00).
43244

POLONEZ caro 1.6 GLE (1994), 15.500 zł, ☎536-388 po 20.00.
43320

POLONEZ caro składak (1995), stan bdb, pełna dokumentacja, ☎(0-87)67-52-53.
42850

POLONEZY nowe, używane. "AUTOKOMIS". Rowery, raty (PTS) do 7 lat, pierwsza wpłata 10%. Kupno -zamiany. Botaniczna, ☎44-55-48; Orzeszkowej 32, ☎410-465.

POLSKIE OPONY, PEŁNY WYBÓR, WYWAŻANIE GRATIS! DO FSO-99 ZŁ. UNIMOT ☎42-63-58.
40845

PONTIAC fiero (1986), czarny. ☎452-622.
43294

PRZYCZEPA 10 t. Sztabin, ☎54.
42385

PRZYCZEPA D-55, D-50. Wiadukt-8 ☎522-684.
43190

PRZYCZEPA oplandekowana 12 ton, ☎(0-87)66-59-83.
43014

PRZYCZEPĘ 12 ton. (0-87)66-55-83.
43013

PRZYCZEPKA bagażowa, ☎516-522 po 17.00.
42476

RADIOODTWARZACZ samochodowy Sony, Pioneer, Alpine, Panasonic, Kenwood. ☎329-731.
43192

RENAULT 9 (1983) 1,4L. ☎(0-86)18-24-96.
43249

RENAULT safrana (1993). Raty-zamiana. ☎(090)226-348.
43257

RENAULT trafic (1987) sprzedam-zamienię. ☎(0-119)496-28.
43299

ROBUR LD-3000 furgon (1983). ☎186-603.
43247

SILNIK SW400 po naprawie. ☎614-195.
43188

SIMSON (1988). ☎543-610.
43251

SKODA favorit (1991.11) 12.000,-. Karakule-76.
43260

SKODĘ 105l (1988), Lipsk, ☎43-901 po 16.00.
42938

SPRZEDAM, zamienię talbot (1985). Dąbrowa Białostocka, 11-listopada 16, ☎121-376.
43149

SPRZEDAM Forda sierra, kombi (1990, XII), 1,8TD, ☎431-460.
43056

SPRZEDAM Opel kadett GSi 2.0 16V (1990), ☎(0-87)678-462.
43313

SPRZEDAM polonez 1,4 18.000,- ☎75-42-71.
42873

SPRZEDAM silnik do jelcza, inne podzespoły. Trzaska Sławomir, 18430 Wizna, Raginisa 26
43209

SPYCHARKA DT-75, Jelcz 317W. Wiadukt 8 ☎522-684.
43191

STAR-28, silnik-200 skrzyniowy (1986). ☎(0-86)755-365.
43041

STAR 200 chłodnia. Białystok ☎196-254.
43298

STAR 200L. Wasilków, Sosnowa-26 ☎186-537.
43261

STAR 200 z przyczepą (1983) oplandekowany. ☎11-30-18 po 20.00.
43243

STAR 266 do dłużycy leśnej, ☎(086)18-12-26.
43210

STAR 28 szafa po remoncie. ☎614-195.
43297

SUBARU-JUSTY 1,2, katalizator. ☎15-22-43 do 15.00. Uchowo Mickiewicza 38.
43196

TARPAN (1984) odremontowany 1.900,- ☎752-203.
43296

TAWRIA (XII, 1991), ☎76-12-97.
43223

TOYOTA camry (1988), 145 mln. (0-86)18-16-84.
43168

TOYOTA camry (1992), bezwypadkowa. ☎(0-86)18-37-54.
43156

TOYOTA Carina 1,6GLi (1993,XI), ☎(0-90)265-446.
42372

TOYOTA carina 1,6 GLI (1993).11), automat, pełna elektryka. ☎(090)265-446.
43169

TOYOTA corolla (1990) diesel, kupiona w Polsce, zadbana. ☎(0-86)18-37-54, ☎090630997.
43161

VOLKSWAGEN Jetta L 1,3 (1983), czerwony-tanio. Ełk, ☎(0-87)107-613.
43306

VOLKSWAGEN LT-35 (1988) bus. ☎(0-86)75-47-43.
43264

VOLKSWAGEN Polo (1987), Opel Askona (1986). Hajnówka, ☎36-29.
43303

VOLVO 360 (1984), 103 KM, 130tys. km, gaz. ☎(087)67-79-05.
43025

VW golf TD (1991). ☎(0-87)10-94-83.
43274

VW Passat 1.6-TD (1991), I właściciel. Łomża, ☎189-741.
43314

WARTBURG 1,3 80 mln. ☎327-683.
43263

WARTBURG 353 (1985), cena 1.500,-, zarejestrowany, sprawny technicznie, ☎541-659.
43227

WARTBURGA 1300 kombi 95mln. ☎188-672.
43262

WENTYLATORY turbinowe, rampę samochodową, szyby Żuk, żaglówkę "Bez II", 632-797.
42458

WV passat (1989), bezwypadkowy. ☎(0-86)18-37-54.
43267

WV transporter, 2,4D, żółty, oszklony z siedzeniami. ☎(0-86)19-13-53.
42929

ŻUK skrzyniowy (1987) 5.300,-. ☎612-717.
43265

❒ NAPRAWY

AUTOKLIMATYZACJA -naprawa. Fabryczna 2A, ☎443-627.
43123

MONTAŻ, sprzedaż szyb samochodowych, Białystok, Armii Ludowej 23, ☎539-607.
41860

REGENERACJA gaźników: Ford, Opel, VW, Audi, Renault, Fiat. Części oryginalne. Czarna Białostocka, Marszałkowska 24, ☎101-068 do godz. 20.00.
41621

ROZRUSZNIKI, ALTERNATORY, części do nich -kupisz, naprawisz. Białystok, Blokowa 29, 531-431.
40836

SZLIFOWANIE wałów korbowych i cylindrów. Ekspresowa usługa. Cena konkurencyjna, faktura VAT. Białystok, ul. Zwycięstwa 47 (teren Centrali Rybnej) godz. 8.00 -16.00.
42438

TŁUMIKI, katalizatory, amortyzatory. Fabryczna, ☎751-625.
40425

ZAKŁAD Mechanika -Lakiernictwo, Opel, Volkswagen, inne, ul. Zielna 1.
42460

❒ AUTOALARMY

ALAR -alarmy, autoalarmy PRESTIGE, immobilisery, blokady, radiomontaż, ☎44-66-00.
41282

ALARMY, Auto-Komis, immobilizery, radiomontaż, solidnie, wieczysta gwarancja. ZBIGMAR, Dąbrowskiego 20 ☎(0-85)536-892, ☎090263697.
42272

ALARMY- autoalarmy- podnośniki szyb- centralzamki- głośniki. Lipowa 28A ☎445-130.
41433

ALARMY- systemy alarmowe- autoalarmy. ☎445-130.
41432

AUTOALARMY- otwieranie drzwi- bramy- sterowanie pilotem. Lipowa 28A ☎445-130.
41434

AUTOALARMY -Zakład Najwyższego Zaufania - inż. Sosnowski, ☎511-473.
39494

❒ INNE

ALARMY- systemy alarmowe- autoalarmy. ☎445-130.
41431

AUTO- BAKARA części karoseryjne, oświetlenie, chłodnice, inne. ☎44-13-70(10.00-18.00).
43193

POŚREDNICTWO, sprzedaż, transport lawetą z Belgii. Auto -Import, ☎(0-86)16-26-30.
42856

SKUP- sprzedaż części nowe używane STAR, JELCZ. Wiadukt-8 ☎522-684.
43189

919 Super TAXI

OFERUJEMY USŁUGI
☆ samochodami najlepszych marek zachodnich
☆ samochodami dostawczymi i ciężarowymi
☆ holowanie samochodów i pomoc drogowa
☆ zakupy całodobowe na telefon
Zapraszamy do korzystania z naszych usług
toxi 4

TELEFONICZNY Komis Wielobranżowy przyjmie sprzęt budowlany, koparki, spycharki, ☎53-72-89.
42980

USZKODZONĄ karoserię 125p sprzedam. ☎44-04-84.
43015

BIZNES

"(0-85)325-681": Biuro Rzeczoznawcy, Warszawska 40.
38266

"085-325-681", RZECZOZNAWCY...
22758

BIZNESPLANY, porady kredytowe. Łomża, ☎16-46-82.
43003

KORZYSTNE kredyty. ☎44-64-19, ☎51-52-36.
42954

POSZUKUJESZ? Finansowanie, przedstwicielstwo firm zachodnich, kooperacja w produkcji. Wszystkie branże. Złóż ofertę. Oferty Biuro Ogłoszeń "42990".
42990

PRODUCENT opakowań jubilerskich najtaniej, ☎(0-87)10-98-98.
40798

WYCENA nieruchomości, ☎44-10-60 po 16.00.
43197

WYPOŻYCZALNIĘ kaset wideo w Białymstoku sprzedam, ☎76-14-66 po 20.00.
42993

UBEZPIECZENIA

"(0-85)325-681-TUK",327-743, Białystok, Warszawska 40.
41106

"(0-85)325-681-TUK",327-743, Białystok, Warszawska 40.
42860

NAUKA

ANGIELSKI, ☎44-10-60 po 16.00.
43198

KURS usługowego prowadzenia księgowości, ☎416-137.
41227

POLICEALNE Studium Ekonomiczne dla Dorosłych WIG prowadzi dodatkowy nabór (uprawnienia szkoły publicznej). Białystok, Ciepła 40, p. 2, ☎751-351.
42564

PROFESJONALNE kursy komputerowe, internet. ☎422-003.

PRYWATNA Szkoła Podstawowa nr 8 w Białymstoku, Mazowiecka 17/19 realizująca ideę tzw. "ZDROWEJ SZKOŁY" uzupełnia nabór w kl. "0", "I", "II". Zgłoszenia i informacje: ☎42-34-57 (10.00 -12.00).
42965

SPOŁECZNE Liceum Ekonomiczne WIG prowadzi dodatkowy nabór (uprawnienia szkoły publicznej). Białystok, Ciepła 40, p. 2, ☎751-351.
42563

STUDIUM doradców podatkowych, ☎416-137, (11.00-17.00).
41226

TURYSTYKA

"BIACOMEX" Legionowa 9/1 ☎44-16-58, ☎42-49-05. Wynajem autokarów marki "Jelcz" i "Volvo"- atrakcyjne ceny.
42902

ABY wynająć mikrobus -zadzwoń! ☎54-55-44.
42394

AMERYKA -wizy, wycieczki, wizy emigracyjne (loteria), kompleksowo. "Texas", ☎41-56-78.
43023

ATRAKCYJNE rajdy konne, Augustów. ☎(0-85)448-614.
42101

FRANKFURT -wtorek, czwartek, piątek, ☎(0-85)546-476.
42994

KATAMARANY żaglowe 5-osobowe, nowe sprzedam tanio. ☎(0-888)23-50 Bartoszyce.
42847

LICENCJONOWANY kurs pilotów, ☎44-44-04.
42366

PIELGRZYMKO -wycieczki, Wilno, Lwów, ☎436-304.
41811

PRZEJAZD do Rzymu samochodem osobowym, ☎(0-117)724-01.
42946

nowator
biuro podróży
15-275 Białystok, ul. M.C. Skłodowskiej 13, tel. (0-85) 426-336, tel. /fax (0-85) 426-956,

- **Paryż, Eurodisneyland - termin: 14-20.09.96 r. autokar, hotel, śniad., ubezp. NW, opieka pilota - cena 525 zł**
- **Włochy (objazd) - termin: 14-21.09.96 r. autokar, hotel, śniad, obiadokolacje, ubezp. NW, opieka pilota - cena 750 zł**
- **Wilno - termin: 29.08-1.09.96 r. autokar, śniad., obiadokolacje, opieka pilota, przewodnik, ubezp. NW, - cena 195 zł**
- **Całoroczna oferta dla grup zorganizowanych**

❑ Austria, ❑ Czechy, ❑ Francja, ❑ Włochy, ❑ Słowacja, ❑ Szwajcaria, ❑ Anglia

WYNAJEM AUTOKARÓW
Przejazdy autokarowe do Belgii, Francji, Niemiec, Holandii, Szwajcarii, Grecji, Włoch.
15149

SKUTER wodny trzyosobowy, nowy. ☎(0-85)416-857.
43279

STAŁA linia Grajewo -Frankfurt, w każdy piątek, ☎(08672)75-42, (08672)36-20.
41526

TANIO wynajmę, komfortowo wyposażone pokoje noclegowe z tarasami, widokiem na jezioro w Mikołajkach, ul. 3 Maja. Informacja telefoniczna: Łomża, ☎(0-86)163-229 (godz. 9-20), Mikołajki, ☎(0-878)16-790 (godz. 9-19).
43214

WCZASY lecznicze, sanatorium "RADUGA", ☎436-304.
41808

WĘGRY -wyjazdy handlowe. Grajewo, ul. Piłsudskiego 6, ☎(0-8672)38-86.
42281

ZAKUPY

❑ SKLEPY

"DOMOFONY -ładne i niezawodne, AVAL, Białystok, Kozłowa 4, ☎517-656.
41030

"ANTENY satelitarne i naziemne, AVAL, Białystok, Kozłowa 4, ☎517-656.
41031

"GEST" smokingi, marynarki, koszule, spodnie, św. Rocha (Pawilon Wenus).
42425

ANTENY satelitarne, AGD, RTV, telefony. Grajewo, Centrum 26/2, ☎(0-8672)28-96.
42435

MEBLE zachodnie wypoczynkowe używane, Mieszka 14, lokal 25, ☎32-32-43.
40417

TANIE meble, obciąganie guzików, nabijanie nap. Malmeda 7, ☎436-260.
42163

❑ HURTOWNIE

"JEANS -spodnie, spódniczki: dziecięce, damskie, męskie. Zwycięstwa 8B, ☎518-449.
42355

"REXBUD", Suwałki, ☎(0-87)67-91-11. Sklejka. Płyta pilśniowa, wiórowa.
34146

"SUWAREX" -słodycze "WALTERA" ceny producenta. Suwałki, Buczka 183, ☎(0-87)66-76-28.
42897

HURTOWNIA odzieży roboczej, ręczników. ☎(0-85)511-305-w-5.
41558

MEBLE sklepowe, magazynowe. ☎423-671 wew. 399.
40934

PARASOLKI ładne, proszę brać panowie, panie. Zwycięstwa 8B, ☎518-449.

TV PRZEMYSŁOWA
ALARMY • DOMOFONY
Sprzedaż - montaż DOMOCHRON S.C.
UL. TOWAROWA 2B
TEL. 321-421,
FAX 323-974
14673

SKARTEX, Fabryczna 2A, ☎(0-85)75-16-86. Rajstopy, skarpety, biustonosze, bielizna.
42356
41792

TAPETY niemieckie -najniższe ceny w kraju, Kasprzaka 40, ☎761-722.
42807

❑ PRODUCENCI

PRODUCENT gwoździ, Kujawska 67, ☎433-973.
41002

ZDROWIE

ALERGOLOG -Alicja Tomorowicz. Testy skórne, we krwi, leczenie. Wyszyńskiego 1, ☎511-996 wew. 428, dom ☎614-519.
42928

APARATY słuchowe, Krakowska 5, ☎422-268.
42842

GASTROLOGICZNY Gabinet, Mickiewicza 27, ☎323-047.
40296

GINEKOLOG Mirosław Kolada, Wąska 4 -od Jagienki, poniedziałki, środy (16.00 -17.30), ☎dom. 761-828 (wieczorem).
41087

MEDIN bezoperacyjne leczenie kamicy żółciowej, nerkowej, prostaty, hemoroidów. Białystok, 422-268.
42843

PRZYCHODNIA STOMATOLOGICZNA. Lipowa 23, ☎42-64-01.
41587

SOCZEWKI kontaktowe, płyny dezynfekcyjne. Krakowska 5, ☎422-268.
42844

TESTY alergiczne -zapisy, ☎(0-86)760-230 Szepietowo.
41739

ROLNICTWO

❑ KUPIĘ

KUPIĘ jęczmień paszowy, ☎(0-85)19-27-22.
41801

KUPIĘ zboże paszowe, ☎(08672)12-78.
43055

SKUP żyta i pszenicy wysokoglutenowej, ☎ (086)75-31-50 w. 47 lub Jabłonka Kościelna 47.
43079

ZBOŻE paszowe: jęczmień, pszenica, pszenżyto. ☎(0-85)15-13-62.
43078

❑ SPRZEDAM

AUTOKARMNIKI używane do żywienia trzody chlewnej, tanio! ☎(0-85)15-13-62.
43077

BIZON Z-50 (1974), Pęzy 10, gm. Sokoły.
43087

BIZON Z56. ☎162-409.
43283

BIZON ZO56 (1988) z kabiną. Bronka 58, gm. Brańsk.
43017

C-330-3P, (1986) sprzedam, ☎(15)19-14.
43138

C-330 i C-360-3P sprzedam, ☎(15)19-14.
43136

C-360 (1981), pierwszy właściciel. Irena Wiszniewska, 19-505 Żytkiejmy (po 15.00.)
42853

C-360. Czechowizna 46 gm. Knyszyn.
43266

C-4011, 6500 do uzgodnienia, ☎(0-87)162-685.
41892

C 360 (1985). Łupianka Stara 19, gm.Łapy.
43284

CIĄGNIK T-25 (1983), po remoncie. Mielnik 107, k.Siemiatycz.
43046

CIĄGNIK T-25 A2H z kabiną (1992). Szorce 102, 19-225 Trzcianne.
43140

FOLIA do belowania sianokiszonki. Pisz, Warszawska 41, ☎ (0-117) 347-86.
42376

KOMBAJN zbożowy clas, prasy welger rolujące. Mierucie 24 k.Grajewa.
42421

KOMBAJN ziemniaczany "Anna" (1985), Grajewo, ☎(08672)76-02.
42429

KOMBAJN ziemniaczany "Anna". ☎(0-86)760-816.
43253

KOPARKA gąsienicowa 16t E-304B, 8.000,- Sokółka, ☎22-91.
43167

NIEDROGO C-4011. Domuraty 32, gm. Suchowola.
43233

PŁUG 2, 3-skibowy. Wasilków, Wiewiórcza 7.
43105

PRASĘ i zbiorniki do mleka, Grajewo, ☎(0-8672)38-80.
42955

PRASY, przewracarki, zbiorniki chłodzące, części, ☎(0-87)67-82-20, ☎(0-119)49-377.
42852

PRASY do słomy, zbiorniki na mleko, części do welger AP 41, AP 45, Jon Derie CB 300 Pisz, Warszawska 41, ☎ (0-117) 347-86.
42374

ROZRZUTNIK jednoosiowy, przyczepa wywrotka 4,5t. Magnusze 12, gm. Mońki.
42719

SAMOZBIERAJĄCĄ, jugosłowiańską z nożami, dmuchawę T-309, wiązałkę Warta 2, młocarnię MSC-7B, prasę kuna, stan bdb. Garbowo Nowe 15, 18-204 Kobylin Borzymy.
43143

SPRZEDAM olchę, gospodarstwo rolne, ☎(0-89)33-72-45 po 21.00.
43028

STAR 660, ciągnik MTZ, nadwozie osinobusa. ☎(0-87)15-71-70.
42490

T-25 (1994), rotacyjna, rosyjska. ☎(0-86)71-48-37.
42615

T-25 sprzedam (1993), ☎(15)19-67.
43134

URSUS C 360-3P (1990), 155mln. ☎191-175.
43285

ZWIERZĘTA

DOBERMANA szczenięta sprzedam. Łomża, ☎(0-86)180-334.
43008

DOBERMANY rodowodowe. ☎(0-117)36-302.
42495

DOGI, jamniki miniaturki krótkowłose, ☎(0-89)27-35-07.
42202

LECZNICA WETERYNARYJNA lek. wet. Cezary Dudziec, Mickiewicza 31/2, ☎324-080.
42823

MAŁĄ, czarną koteczkę oddam w bardzo dobre ręce, ☎414-974.
42989

OWCZARKI kaukaskie (szczenięta) sprzedam, ☎761-882 po 20.00; ☎75-20-19.
43316

PINCZERKA dwumiesięcznego sprzedam, Łomża, ☎(0-86)180-328.
43007

PITBULLTERRIERY -szczenięta, Zambrów, ☎71-31-80.
41129

ROTTWEILERY szczenięta sprzedam, ☎(0-86)180-736.
42971

SPRZEDAM czarne jamniki -szczenięta, ☎544-402.
42909

SPRZEDAM konie wierzchowe, zaprzęgowe. ☎(0-85)448-614.
43128

SZNAUCER olbrzym, pies. ☎531-610.
43045

RÓŻNE

❑ KUPIĘ

BROŃ, śrutowo -kulową, używaną. ☎326-608.
43024

BRYKIECIARKĘ na trociny, ☎32-70-39.
41950

DOM stary do remontu /rudera/, ☎32-70-39 po 18.00.
41945

KUPIĘ laminatorkę używaną. ☎42-06-11.
43275

LADĘ sklepową kupię, ☎(0-86)176-164.
43164

NOWY lub mało używany akordeon Hohner 120 basów. Zambrów, ☎(0-86)71-35-11, wieczorem ☎71-47-14.
43000

ODKUPIĘ sprzęt medyczny. ☎121-360.
42701

TELEFONICZNY Komis Wielobranżowy przyjmuje: telewizory, magnetowidy, odtwarzacze, walkmeny, ☎53-72-89.
42975

TELEFONICZNY Komis Wielobranżowy ☎53-72-89 przyjmie: stębnówki, overlocki, guzikarki, itp.
42976

TELEFONICZNY Komis Wielobranżowy ☎53-72-89 przyjmie: szafy, regały, tapczany, fotele.
42979

❑ SPRZEDAM

"PREFABET" -PRODUCENT BLOCZKÓW M-2, M-4, M-6, NAJNIŻSZE CENY -NAJWYŻSZA JAKOŚĆ -TRANSPORT, ☎547-201.

"SEBASTIAN", KOPERNIKA 40, ☎42-33-12 OFERUJE: LAMPY OWADOBÓJCZE, CB RADIO, ANTYRADARY.
34689

AGREGAT chłodniczy SAF, ☎102-379.
43155

AMERYKAŃSKI rower górski, ☎(0-86)71-38-69.
42863

AMIGA 500 rozbudowana. Krynki, tel. 451, Nosewicz Karol.
43016

BECZKI 2000 -5000 litrów, przyczepę z beczką, ☎(0-86)172-658 wieczorem.
43317

BLACHA czarna -taniej. ☎63-22-78, ☎61-27-71.
42449

EXTRUDER do produkcji chrupek, ☎(0-87)10-39-70.
42724

FOTELIK do roweru (dziecięcy) ☎440-380.
43270

GAZY chłodnicze R12, R22, MP39, ☎(0-89) 41-01-32.
42766

GOLF 1.6T benzyna automat (1988), ☎544-175 po 19.00.
43315

KOMBIWAR gwarancja 250 zł, ☎(0-8672)37-14.
42751

KOMPUTER pentium, nowy. ☎(0-87)10-20-46.
43239

KOMPUTER Pentium LAPTOP TOSHIBA, ☎191-891.
43065

LADY, agregaty chłodnicze, freony, ☎(0-85)437-909.
38071

LUSTRZANKA YSCHA108 obiektyw 35-70, ☎436-477.
42964

MONITOR do atari, commodore, ☎612-452.
43272

MOZAIKA, producent. Hajnówka, Kacza 4.
42508

NOTATNIK komputerowy casio-SF-4000, ☎632-278, 32-70-39 po 19.00.
41947

ODKURZACZE z filtrem wodnym, ☎514-809, ☎515-822.
40522

OGRODZENIE drewniane, gotowe elementy -tanio. ☎63-22-78, ☎61-27-71.
43063

OKAZJA używany regał, ☎427-949.
43187

OKNA, drzwi rozbiórkowe, Białystok, ☎61-66-35.
42635

OŚWIETLENIE szynowe, sufitowe, szwedzkie, ☎616-644.
42264

PALIWO taniej całodobowo, Składowa 11.
41805

PALNIK olejowy do pieca. ☎440-380.
43286

PAMIĘCI komputerowe 8MB. ☎518-739.
43110

PARAPETY murowane 90 zł/mb, ławy 290 -1000 zł. Zbrzeźnica, ☎71-28-66.
42727

PIANINO "LEGNICA", ☎449-164.
42731

PIANINO, ☎426-900.

PIECE PIEKARNICZE RRK-35 SZT. 2 -DO ROZBIÓRKI -SPRZEDAM. ŁOMŻA, ☎(086)16-64-70.
43211

PŁYTKI lastryko. Łomża, Wąska, ☎(0-86)18-80-76.
40046

POLIETYLEN HDPE LDPE. Tel. /fax (0-89)84-81-41.
40067

PUSTAKI -Wytwórnia Elementów Wiórobetonowych -"KOKPOL", Nowodworce, ☎761-370.
43225

PUSTAKI BETONOWE "PUSTOBETY", KLEPACZE, WODOCIĄGOWA 93, ☎612-255.
43036

SIATKA maskująca 12x12, ☎(0-86)71-38-69.
42862

SKLEPOWE chłodziarki oszklone, zamrażarki, ☎(0-89) 41-01-32.
42765

SKLEP spożywczy, ☎19-11-31.

SOLARIA, ☎(0-58)21-76-63.
42919

SOLARIUM jednostronne R-UVA. ☎(0-87)15-15-13 po 20.00.
43018

SPRĘŻARKĘ "Skoda" PKD 6 (1990), 1050 MTh, ☎(0-87)67-24-25 wieczorem.
42167

SPRZEDAM 10.000 cegły z rozbiórki, 25 gr. szt. ☎(0-86)19-85-07.
43021

SPRZEDAM dwa ule. Wielkopolskie. ☎538-661.
43278

SPRZEDAM trak linowy do cięcia kamienia. ☎(0-89)33-72-45 po 21.00.
43029

SPRZEDAM wózek widłowy spalinowy mercedes, motor sztajnbok. Kupiski Stare, Spokojna 14, ☎(086)17-81-18.
43212

STARĄ tokarkę, wytwornicę- tanio. ☎(0-85)102-246.
43268

STEMPLE stropowe -250 szt., ☎326-047.
42851

STOŁY bilardowe używane, ☎(0-87)67-17-32.
42855

SZTUCER "BUSS" 1.700,-. ☎778-515.
43252

TANIA glazura do dojarni, ☎(0-86)71-38-69.
42864

TERAKOTA brązowa czeska, cena 23 zł/mkw. Łomża, ☎160-868 wieczorem.
43219

TOKARKĘ rewolwerową, ☎538-352.
42014

TRAK dwupiłowy wielopiła, ☎(08672)44-05.
42422

WIBROPRASOWANE: trylinka, bloczki fundamentowe M-4, M-2, płytka chodnikowa 35x35, 50x50. ☎185-350.
42985

WINDSURFING -tanio, ☎539-448.
42378

ZAMRAŻARKĘ, lodówkę, automat, mikrofalówkę. ☎(0-86)191-003.
43009

ZGUBIONO litewskie dokumenty. Grajewo VARNAS. Nagroda, ☎(0-87)162-164.
42504

❑ INNE

OKULARY -terminy jednogodzinne. Św.Rocha "Rzemieślnik-II"
42904

TELEFONICZNY Komis Wielobranżowy ☎53-72-89: motory, motorowery, rowery, wózki dziecięce.
42977

TELEFONICZNY Komis Wielobranżowy ☎53-72-89: ciągniki, maszyny rolnicze, prasy, itp.
42978

GAZETA współczesna **KUPON NA OGŁOSZENIE ZA 1 ZŁ LUB 2 ZŁ**

Maksymalnie 5 słów (ogł. za 1 zł) lub
9 słów (ogł. za 2 zł), łącznie z adresem (telefonem):

Ilość publikacji
☐ x 1 zł ☐ x 2 zł

imię, nazwisko:

adres, kod pocztowy:

nr dowodu osobistego:

1. Kupony przyjmują nasze biura ogłoszeń i współpracujące agencje (adresy w gazecie). Kupon wraz z dowodem wpłaty na konto 340409-808-136 PBG SA O/Białystok można również przesłać pod adresem: Gazeta Współczesna, 15-950 Białystok, skr. 193.
2. Kupon bez wpisanego numeru dowodu osobistego jest nieważny.
3. Publikacja pierwszego ogłoszenia nie później niż w ciągu 7 dni od daty otrzymania kuponu.
4. Ogłoszenia za 1 zł i 2 zł publikowane są w wydaniach gazety poniedziałek-czwartek (wyjątek p. 5).
5. Jednorazowe zlecenie 9 emisji ogłoszenia umożliwia druk 1 w magazynie (uwzględniamy wielokrotność 9). Kupon ważny do 30 września 1996 r.

Zakreśl wybraną rubrykę

- ☐ UBEZPIECZENIA
- ☐ NAUKA
- ☐ TURYSTYKA

USŁUGI
- ☐ budowa, remont
- ☐ AGD, RTV
- ☐ transport
- ☐ inne

PRACA
- ☐ zatrudnię
- ☐ szukam pracy

NIERUCHOMOŚCI
- ☐ agencje
- ☐ kupię
- ☐ sprzedam
- ☐ poszukuję
- ☐ zamienię
- ☐ wynajmę

AUTO MOTO
- ☐ kupię
- ☐ sprzedam
- ☐ naprawy
- ☐ autoalarmy
- ☐ inne

- ☐ MATRYMONIALNE
- ☐ ZDROWIE
- ☐ ZWIERZĘTA
- ☐ BIZNES

ZAKUPY
- ☐ hurtownie
- ☐ sklepy

ROLNICTWO
- ☐ kupię
- ☐ sprzedam

RÓŻNE
- ☐ kupię
- ☐ sprzedam
- ☐ inne

GAZETA współczesna

TELEWIZJA

PROGRAM 1

6.00 Kawa czy herbata? – Kartka z kalendarza
8.00 „Nie ma jak w domu" – serial prod. austral.
8.30 Wiadomości
8.40 Misiowe rysowanki – program wakacyjny dla najmłodszych
8.50 Dzieci świata: „Ida" – film prod. duńskiej
9.05 Zielnik – film przyrodniczy dla dzieci
9.10 „Szaleństwa panny Ewy" – serial przygod. TVP
10.05 „Miłosne rozterki": „Nic się nie stało", „Niebieski kwiatek" – serial prod. niem.
11.00 Muzyczne lato w Jedynce
11.30 Lato z Magazynem Notowań – U źródeł Wisły
12.00 Wiadomości
12.10 Agrobiznes – rolniczy magazyn informacyjny
12.15 Lumen 2000 – program redakcji katolickiej
12.40 „Klan urwisów": „Ucieczka" – serial prod. USA
13.00 Kino letnie: „Kłopoty z dziewczętami" – film fab. prod. USA
14.35 Jagodowy król – reportaż Krzysztofa Juszczaka
14.50 O drzewach i ogrodach – We śnie i legendzie – program Marii Kwiatkowskiej
14.55 „Architekt – Zvi Hecker"– film dok.
15.30 „Inny świat" – serial komediowy prod. USA
15.55 Szkoła życia – W siodle i mundurze – program redakcji wojskowej
16.25 Dla młodych widzów: Raj
16.50 Kartka z kalendarza
17.00 Teleexpress
17.20 Muzyczna Jedynka, numer telefonu: 0-70055667-699
17.45 Z kamerą wśród zwierząt – Jak zwiedzać zoo – program Hanny i Antoniego Gucwińskich
18.05 „Słoneczny patrol": „Wycieczka" – serial USA
19.00 Wieczorynka: „Madeline"
19.30 Wiadomości
20.10 „Pod wiatr" – dramat sensacyjny prod. USA
21.50 Puls dnia – program publicystyczny
22.05 Potop popu – prog. muz.
22.30 „Szpiedzy": „Mistrz dezinformacji" – serial dok. prod. USA
23.00 Wiadomości
23.10 „Ludzie z pociągu" – film fab. prod. polskiej
0.40 Czas na antyki – Amsterdam
1.00 Instalacje – felieton Joanny Janiak
1.20 „Dzieci mroku" – reportaż Marcina Bradke

PROGRAM 2

7.00 Panorama
7.10 Sport telegram – przegląd najważniejszych wydarzeń sportowych
7.15 Muzyczne nowości Dwójki
7.35 Słoneczne lato Dwójki
7.50 Akademia Zdrowia Dwójki – program sportowo-rekreacyjny – Audiotele: 0-70055666
8.00 Program lokalny
8.30 Słoneczne lato Dwójki
8.35 „Moje trzy córki" – serial komediowy prod. USA
9.00 Transmisja obrad Sejmu
13.00 Panorama
14.55 Powitanie
15.00 „Sylvan" – serial anim. prod. hiszpańskiej
15.25 Akademia Zdrowia Dwójki – program sportowo-rekreacyjny
15.35 Zwierzęta wokół nas – Podaj łapę
16.00 „Życie na medal" – film dok. Andrzeja Kościołka-Mydlarskiego
16.30 „5x5": Wygrajmy razem – teleturniej. Serwis informacyjny: 0-70035217
17.00 „Hrabina Cosel": „Kamaryla" – serial prod. TVP
18.00 Panorama
18.10 Program lokalny
19.05 Jeden z dziesięciu – teleturniej prowadzony przez Tadeusza Sznuka. Numer telefonu: 0-70075800
19.35 Paragon – quiz Wojciecha Pijanowskiego
20.00 Przeżyjmy to jeszcze raz – Wakacyjne festiwale Dwójki – Fama – Kabareton
21.00 Panorama
21.30 Sport telegram – przegląd najważniejszych wydarzeń sportowych
21.40 Ekspres reporterów – program pod redakcją Blanki Danilewicz
22.10 Rewelacja miesiąca: „Don Kichot, czyli fantazja szaleńca"
23.40 „Z Wittgensteinem pod prąd" – film dok.
0.05 Panorama
0.10 „Nienasycenie – Barbara Falender" – film dok. Anny Brzozowskiej

POLSAT

Informacje – 16.00, 18.45, 19.50, 22.00
7.00 Dzień dobry z Polsatem; 7.55 Poranne informacje; 8.00 Polityczne graffiti; 8.15 Klub Fitness Woman; 8.30 „Jonny Quest" – ser. anim. dla dzieci; 9.00 „Drużyna A" – amerykański serial sensacyjny; 10.00 „Dallas" – ameryk. ser. obycz.; 11.00 Disco Relax – progr. muz.; 12.00 „Trzecia część nocy" – film fab. prod. polskiej; 14.00 Polsat dookoła świata; 14.30 Czas na naturę – magazyn medycyny naturalnej; 15.00 Halo Gra!My; 15.20 Ye! Ye! Ye! – program muzyczny dla dzieci; 15.30 Czarodziejka z księżyca – serial anim. dla dzieci; 16.00 Informacje; 16.15 Link Journal – mag. mody; 16.45 Grace w opałach – serial komediowy; 17.15 Letnie Studio Polsatu: Fan TV oraz Trzy kwadraty; 18.15 „Webster" – amerykański serial komediowy; 18.45 „MacGyver" – ameryk. ser. sensac.; 19.40 Losowanie LOTTO; 19.50 Informacje; 20.05 „Robocop" – serial ameryk.; 21.00 „Ulice San Francisco" – serial prod. USA; 21.50 Polityczne graffiti; 22.00 Informacje i biznes informacje; 22.25 „Adam-12" – sensac. serial USA; 22.50 Motowiadomości; 23.20 Na każdy temat – talk show; 0.20 Letnie Studio Polsatu; 1.20 Halo Gra!My

POLONIA

7.00 Panorama; 7.10 Sport telegram; 7.15 „Wojna na śmiech i życie" – „Władza walczy"; 7.45 „Pieprz i wanilia – Z nami przez świat"– „Jezioro Wiktorii" – program podróżniczy Elżbiety Dzikowskiej i Tony Halika; 8.30 Wiadomości; 8.40 Program dnia; 8.45 Historia: „Honorowy kodeks oficerski" – reportaż Zbigniewa Kowalewskiego; 9.15 „Stawiam na Tolka Banana" „Julek" – serial dla młodych widzów; 9.45 „Gra" – teleturniej; 10.15 „Białe tango" – „Podróż służbowa" – serial TVP; 11.10 Przegląd publicystyczny; 12.10 „Wzdłuż ulic, jak wzdłuż snów"; 12.35 „W rajskim ogrodzie" – program Wojciecha Popkiewicza o kwiatach; 13.00 Wiadomości; 13.15 „Zero życia" – dramat obycz. prod. polskiej; 14.35 „MdM, czyli Mann do Materny, Materna do Manna"; 15.00 Panorama; 15.20 Mistrzowie: „Henryk Rodakowski – malarz arcydzieł"; 15.40 Program na popołudnie i wieczór; 15.45 „Przyroda polska": „Jedno lato trzmiela" – film dok.; 16.15 Uczmy się polskiego – Lekcja 16: „Każdy chce czego innego"; 16.45 Gość TV Polonia; 17.00 Teleexpress; 17.15 „Wakacje na polską nutę" – program dla dzieci; 17.45 „Gra" – teleturniej; 18.15 „Cyrograf dojrzałości" – film fab. prod. polskiej; 19.20 Dobranocka: „Lis Leon"; 19.30 Wiadomości; 20.00 Komedianci: „Siedem grzechów głównych Jana Nowickiego" – film dok.; 21.00 Panorama; 21.30 „Chleba naszego powszedniego" – film fab. prod. polskiej; 22.20 Program na czwartek; 22.25 „Mafia" – koncert; 22.25 „Sztuka – niesztuka" – „Książka nieksiążka"; 23.15 Wspomnienia festiwali muzycznych: „Łańcut '95" – „Za wszystko dziękuję ci sztuko" – koncert Stefanii Toczyskiej i Janusza Olejniczaka; 24.05 „Barwy świetności" – film dok. Jadwigi Skawińskiej o Annie Jenke (1921-1976); 0.35 Panorama

POLONIA 1

6.00 T & T – serial; 6.50 Sportsworld – magazyn sportowy; 7.20 Pełnym gazem – magazyn motor.; 7.45 Teleshop; 8.10 Seriale anim. dla dzieci; 9.30 Stellina – serial obycz. prod. włoskiej; 10.50 Zbuntowana – serial; 11.40 Astro Show – horoskop; 11.45 Dochodzenie – włoski dramat kostiumowy; 13.35 Teleshop; 13.45 Satelite – program muz.; 15.35 Teleshop; 16.00 Seriale anim. dla dzieci; 17.45 Stellina – serial; 19.15 Zbuntowana – serial; 20.00 Raz zanim umrę – dramat obycz. prod. USA; 21.50 W domu – magazyn; 22.20 T & T – serial; 22.50 1 + 10 – serial prod. USA; 24.00 Satelite – magazyn muzyczny; 1.50 Disco Polo – magazyn muz.

EUROSPORT

8.30 Kolarstwo górskie: European Trial Championships; 9.00 Kolarstwo: Wyścig w Hamburgu; 10.00 Kolarstwo torowe: MŚ w Manchesterze; 13.00 Kolarstwo górskie: ME w Bassano; 14.00 Narciarstwo wodne: US Pro Tour; 15.00 Sport motocyklowy: Sześciodniówka motocyklowa; 16.00 Kolarstwo torowe: MŚ w Manchesterze; 17.15 Narciarstwo klasyczne: Konkurs skoków na igelicie; 19.00 Kolarstwo torowe: MŚ w Manchesterze; 21.00 Magazyn Formuły 1; 21.30 (P) Piłka nożna: Atletico Madryt – FC Barcelona; 23.30 Kolarstwo torowe: MŚ w Manchesterze; 24.00 Kolarstwo górskie: Tour de France; 0.30 Magazyn tenisowy; 1.00 Wrestling: Ring Warriors

DSF

5.30 Programy poranne; 10.00 Tenis. US Open – skrót meczu dnia; 11.30 Baseball; 12.00 Tenis. US Open – skrót meczu dnia; 13.30 Gillette World Sport; 14.00 Żeglarstwo; 14.30 Streetball; 15.00 Hokej na lodzie. Puchar Świata: Finlandia – Czechy; 16.00 Tenis. US Open – Otwarte Mistrzostwa USA, turniej wielkoszlemowy na kortach Flushing Meadow w Nowym Jorku – skrót nocnych meczów, od 17.00 LIVE – 1 i 2 runda; 22.45 Wiadomości; 23.00 Encyklopedia sportu: Teofilo Stevenson; 23.30 Futbol na świecie; 0.00 Wrestling; 1.00 Reklama; 1.30 Tenis. US Open (do 5.00)

ATV

18.00 Program dnia; 18.05 Namiętność – serial obycz.; 19.00 Rodzina Potwornickich – serial komed.; 19.30 Zakupy w ATV; 20.00 Letnie kino ATV: Wielkie wakacje – franc. komedia; 21.30 Muzyka na każdą porę: Simply Red; 22.00 Program dnia; 22.05 Namiętność – wenezuelski serial obycz.; 23.00 Filmowe spotkania ze sztuką: Grupa, Okno – filmy dok.; 23.30 Zakupy w ATV; 24.00 Strachy – polski serial obycz.; 1.10 Niszcząca siła: Piechota – serial dok.

TEATRY • KINA

Teatr Dramatyczny im. Al. Węgierki w Białymstoku – nieczynny (przerwa urlopowa).
Białostocki Teatr Lalek – nieczynny (przerwa urlopowa).

KINA W BIAŁYMSTOKU

„POKÓJ" – „Egzekutor" (USA, l. 15), godz. 10.00, 15.00, 19.15, „Zyleta" (USA, l. 15), godz. 12.00, 17.00, „Nienawiść" (franc., l. 15), godz. 13.00, 16.00, 19.00 (ostatnie dni).
„TON" – „Sztorm" (USA, l. 12), godz. 11.00, 18.00, „Twierdza" (USA, l. 15), godz. 13.20, 15.40, 20.15.
„FORUM" – „Wrzeciono czasu" (pol., l. 15), godz. 18.00, 20.00.
„SYRENA" – „Ojciec narzeczonej 2" (USA, l. 12), godz. 13.00, „Urodzeni mordercy" (USA, l. 15), godz. 15.00, „Szamanka" (pol., l. 18), godz. 17.00, 21.00, „Tato" (pol., l. 15), godz. 19.00.

KINA W WOJEWÓDZTWACH

BIAŁOSTOCKIM
Bielsk Podlaski „Znicz" – „Wyspa piratów" (USA, l. 12).
Drohiczyn „Daniel" – „12 małp" (USA, l. 15), „Chłopak na dworze króla Artura" (USA, l. 12).
Sokółka „Sokół" – „Goofy na wakacjach" (USA, b.o.), „Młodzi gniewni" (USA, l. 15).

ŁOMŻYŃSKIM
Łomża „Millenium" – „Wyspa piratów" (USA, l. 12), godz. 16.00, 18.30, „Szamanka" (pol., l. 18), godz. 21.00.

SUWALSKIM
Suwałki „Bałtyk" – „Tajemnica Syriusza" (USA, l. 15).
Augustów „Iskra" – „Pod presją" (USA, l. 15).
Bemowo Piskie „Wrzos" – „Dracula – wampiry bez zębów" (USA, l. 12).
Ełk „Polonia" – „Zostawić Las Vegas" (USA, l. 15), „Piwne rozmowy braci MacMullen" (USA, l. 15).
Giżycko „Fala" – „Małpa w hotelu" (USA, l. 12), godz. 17.00, „Lęk pierwotny" (USA, l. 15), godz. 19.00.
Mikołajki „Żagiel" – „Usłane różami" (USA, l. 15), „Psychopata" (USA, l. 15).
Wydminy „Irys" – „Szkoła czarownic" (USA, l. 15), godz. 17.00, 19.00.

W RAZIE WYPADKU

Policja – tel. 997
Straż Pożarna – tel. 998
Pogotowie Gazowe – tel. 992
Pogotowie Ciepłownicze – tel. 993
Pogotowie Elektryczne – tel. 991
Pogotowie Techniczne Wodociągów – tel. 994
Informacja o usługach – tel. 951
Bank Informacji Gospodarczych – tel. 517-471.
Telefoniczna Agencja Informacyjna – tel. 44-63-45 (7)
Pomoc drogowa – tel. 96-37

SŁUŻBA ZDROWIA

W BIAŁYMSTOKU
Pogotowie Ratunkowe, ul. Poleska 89, tel. biura wezwań 970, 999, 524-192.
Informacja Pogotowia tel. 422-222.
Ambulatorium Pogotowia, ul. Poleska 89
– Pediatryczne – czynne w dni robocze w godz. 19-7, w wolne soboty w godz. 15-7, w niedziele i święta w godz. 7-7.
– Internistyczne – czynne codziennie przez całą dobę.
– Stomatologiczne – czynne w dni robocze w godz. 19-7, w wolne soboty w godz. 15-7, w niedziele i święta w godz. 7-7.
Gabinety zabiegowe:
– Internistyczny dla dorosłych – czynny codziennie przez całą dobę.
Gabinet dla dzieci czynny w dni robocze w godz. 19-7, w wolne soboty w godz. 15-7, w niedziele i święta 7-7.
Ambulatorium Chirurgiczne dla dorosłych, ul. I. Białówny 11, tel. 42-40-41.
Ambulatorium Chirurgii Dziecięcej, ul. Wołodyjowskiego 3a, tel. 42-59-60.
„Hospicjum" Dom Opatrzności Bożej, ul. Świętojańska 1c, tel. 415-607 – czynny przez całą dobę.
„Hospicjum Domowe", ul. Piotrkowska 2, tel. 421-000, godz. 15.00-17.00 (w dni robocze).

APTEKA
(ostry dyżur)
ul. Lipowa 45, tel. 42-33-65, ul. Poleska 89, tel. 522-111, ul. Mickiewicza 27, tel. 323-024.

SZPITALE
DYŻURY CODZIENNE
Woj. Szpital Zespolony im. J. Śniadeckiego, ul. M. Skłodowskiej-Curie 25, tel. 42-16-21 do 26, 42-70-41– dyżuruje **rehabilitacja** oraz oddziały **dziecięce: chirurgia, reanimacja, laryngologia.**
Woj. Szpital Specjalistyczny im. K. Dłuskiego, ul. Żurawia 14 do godz. 15 tel. 327-570, 327-694, po godz. 15 tel. 323-593 dyżurują **oddziały: choroby płuc dzieci, sztucznej nerki, zakaźny dorosłych.**
Specjalistyczny Dermatologiczny ZOZ, ul. Św. Rocha 3, tel. 42-53-01, 42-02-08.
Regionalny Szpital Onkologiczny, ul. Ogrodowa 12, tel. 320-116.

OSTRE DYŻURY
W DNIU 28 VIII 1996 r.
CHIRURGIA, REANIMACJA KARDIOLOGICZNA, LARYNGOLOGIA, OKULISTYKA, ZAKAŹNY DZIECIĘCY – Woj. Szpital Zespolony im. J. Śniadeckiego, ul. M. Skłodowskiej-Curie 25, tel. 42-16-21 do 26, 42-70-41.
POŁOŻNICTWO – Państwowy Szpital Kliniczny im. J. Sztachelskiego, ul. M. Skłodowskiej-Curie 24, tel. 42-24-31 do 39, 42-36-13 do 16.
WEWNĘTRZNY – Woj. Szpital Specjalistyczny im. K. Dłuskiego, ul. Żurawia 14 do godz. 15 tel. 327-570, 327-694, po godz. 15 tel. 323-593.
ODDZIAŁ GRUŹLICY – Specjalistyczny P/Gruźliczy ZOZ, ul. Warszawska 18, tel. 412-952.
NEUROLOGIA – Specjalistyczny Psychiatryczny ZOZ, Choroszcz, tel. 42-70-51.
DZIECIĘCY WEWNĘTRZNY + NEUROLOGIA – Dziecięcy Szpital Kliniczny, ul. Waszyngtona 17, tel. 42-40-31.

W ŁOMŻY
Pogotowie Ratunkowe – tel. 999 oraz 16-38-55.
Pogotowie Chirurgiczne – Szosa Zambrowska 1/27 – czynne przez całą dobę.
Woj. Szpital Zespolony, ul. M. Skłodowskiej-Curie 1, tel. 16-24-01.
Apteka (ostry dyżur), ul. Dworna 35, tel. 16-32-44.

W SUWAŁKACH
Pogotowie Ratunkowe – tel. 999
Woj. Szpital Zespolony, ul. Szpitalna 60, tel. 67-25-46.
Szpital Miejski Zespołu Opieki Zdrowotnej, ul. Kościuszki 101, tel. 66-22-41.
Apteka (ostry dyżur), ul. Kościuszki 78, tel. 66-49–24.

TELEFONY ZAUFANIA

Białystok – tel. 988, czynny codziennie w godz. 18-4.
Białystok – Telefon zaufania dla kobiet w ciąży i rodzin – 32-22-22.
Łomża – tel. 988, czynny w poniedziałki, środy i piątki w godz. 16.30 - 21.30.
Łomża – Telefon zaufania dla kobiet 16-45-53, poniedziałek, czwartek, godz. 21-24.
Suwałki – tel. 988, 67-49-41, czynne codziennie (oprócz sobót, niedziel i świąt) w godz. 18-6.

RADIO

PROGRAM I

Wiadomości co godzinę
0.07 Kalendarz radiowy; 0.12 Lista polskich przebojów; 0.17-3.00 Radio nocą: Pytania nie tylko muzyczne – prow. M. Gaszyński; 0.58 Prognoza pogody dla rybaków; 2.55 Myśli na dobry dzień; 3.05 i 4.05 Muzyka przed świtem – aud. A. Arendt; 3.45 Muzyczny arsenał; 4.50 Muzyczne wycinanki; 5.07 Niezapomniane melodie; 5.15 Poranne rozmaitości rolnicze; 5.48 Gimnastyka poranna; 5.58-8.30 **SYGNAŁY DNIA**; 6.28 Prognoza pogody dla rybaków; 6.30 Informacje w skrócie; 6.32 Przegląd prasy; 6.33 Informacje sportowe; 6.35 Informacje o przejściach granicznych; 6.57 Eko-Radio; 7.00 Dziennik poranny – I wydanie; 7.30 Informacje w skrócie; 7.45 KOS – konkurs; 7.55 Komunikaty losowe; 8.00 Dziennik poranny – II wydanie; 8.30 Radio Biznes; 9.00-11.55 **LATO Z RADIEM**; 9.06, 10.01, 11.01 Headline News w jęz. polskim, angielskim, niemieckim, rosyjskim – Konkursy; 9.14 i 10.08 Eko-Radio – oprac. A. Zalewskiego; 9.30, 10.27, 11.30 Radio kierowców; 9.45 Informator turystyczny; 10.33 Teatr PR przedstawia „Ogniem i mieczem" H. Sienkiewicza; 11.04 Koncert spełnionych marzeń; 11.50 Strofy dla ciebie; 11.55 Komunikaty; 12.00 Sygnał czasu i hejnał z wieży mariackiej z Krakowa; 12.06 Z kraju i ze świata – mag.; 12.28 Rolnicza antena; 12.40-16.00 Pasmo „...po hejnale" – prow. R. Jakubowski; 12.42, 13.30, 14.30 i 15.30 Radio kierowców; 16.00 Dziennik popołudniowy; 16.12 Aktualności; 16.30 Skrót wiadomości; 16.45 Dziennik Radia Watykańskiego; 17.05-19.00 Przegląd dnia... pięć po ..., w tym: Lista polskich przebojów; 19.00 Z kraju i ze świata – mag.; 19.27 Prognoza pogody dla rybaków; 19.30 Radio dzieciom: „Wodnikowe wzgórze" – słuch. wg pow. Richarda Adamsa; 20.05 Komunikaty: losowe, radia kierowców, informacje o programie; 20.10 Echo – aud. H. Dziarskiej; 20.30 Rozważania – aud. J. Mróz; 20.40 Lekcja jęz. angielskiego BBC; 20.50 Wspomnienia Jana Karskiego – obszerne fragm. wspomnień; 21.05 Komunikaty Totalizatora Sportowego; 21.06 Kronika sportowa; 21.30 Audycja Redakcji Społecznej; 22.00 Wydarzenia dnia; 22.10 Komentarz dnia; 22.20 Cztery pory roku – wydanie wieczorne, w tym: Poezja z ducha muzyki poczęta; 23.05 Encyklopedia wielkich głosów – aud. E. i J. Łętowskich; 23.55 Pogaduchy do poduchy

PROGRAM III

0.05-6.00 Trójka pod księżycem; 0.05-2.00 Program prowadzi Redakcja Rozrywki; 4.30 Lektura na bezsenność: Marguerite Yourcenay „Opowieści wschodnie" – oprac. H. Szopskiej; 6.00-9.00 Zapraszamy do Trójki – prow. G. Miecugow; 7.05 i 8.05 Serwis sportowy; 8.45 Business News; 9.00-11.00 Każdy gra inaczej – prow. P. Kaczkowski; 9.15 PPR – Poranna Porcja Rozrywki; 9.30 Informator ekonomiczny; 10.10 PPR – Przedpołudniowa Porcja Rozrywki; 10.30 Aktualia kulturalne; 11.10 Puls Trójki – prow. B. Michniewicz; 11.55 Giełda Papierów Wartościowych; 12.05 W tonacji Trójki – prow. P. Kaczkowski; 13.05-16.00 Trójka na dwa głosy; 13.15 Powtórka z rozrywki; 13.50 Magazyn dla panów – aud. Ł. Kunki; 14.15 Muzyczna poczta UKF (1); 14.30 Lektury Trójki: Miłoš Forman, Jan Nowak „Moje dwa światy. Wspomnienia" – oprac. K. Łopaciuk; 14.40 Nowości muzyczne; 14.58 Komunikat o sytuacji na przejściach granicznych; 15.05 Serwis sportowy; 15.30 Bliżej Ziemi – fel. ekolog.; 15.35 Muzyczna poczta UKF (2); 16.00-19.00 Zapraszamy do Trójki; 18.05 Serwis sportowy; 19.05 BRUM – aud. P. Klatta; 20.05 Książka tygodnia: Jerzy Ciechanowicz „Cień Minotaura" – oprac. B. Helbrecht i J. Ejsmonda; 20.15 Puls jazzu – aud. P. Brodowskiego; 21.05 Klub Trójki – prow. H. M. Giza; 22.05 Serwis sportowy; 22.10 Międzynarodowy Rok Mozartowski – suplement muzyczny – aud. M. Pęciński; 23.00 To był dzień; 23.40 Bluesełka – aud. S. Wierzcholskiego

RADIO BIAŁYSTOK

FM 72,68 72,8 100,2 MHz
PROGRAM REGIONALNY
Wiadomości Radia Białystok **co godzinę**
Wiadomości w skrócie: **5.30, 6.30, 7.30, 8.30, 14.30, 15.30, 16.30, 17.30;** Przegląd prasy: **5.16, 6.22;** O tym się mówi: **6.16, 6.45, 7.15, 7.40;** Informacje z przejść granicznych: **5.15, 6.25, 8.53, 13.08, 15.08, 18.09;** Regionalne notowania walutowe: **8.53, 11.08, 14.18;** Wiadomości z Giełdy: **14.18**
5.00 FAKTY I MUZYKA (wiadomości co 30 min) – prow. R. Reda; 8.15 Zadzwoń do nas: **442-222; 9.10 SPOTKANIA** – prow. W. Grzechowiak; 9.12 Horoskop; 11.45 Życiowe ścieżki sierżanta Walieszki; 11.53 Język angielski na wakacje; 12.05 Co tam panie w polityce?; 13.08 Portrety: **„Towa Ben Cwi z Izraela"** – A. Danilczuk; 13.35 Muzyczny telefon; **14.00 FAKTY I MUZYKA** (wiadomości co 30 min) – prow. L. Marek; 16.15 Zadzwoń do nas: **442-222**; 18.10 Konkurs Radia Białystok; 18.30 Ukraińska Dumka – przyg. J. Misiejuk; 18.45 Pod znakiem Pogoni – aud. W. Prochowicza; 19.05 Na czwórce – magazyn dla kierowców – aud. M. Liberadzkiego; 19.35 Czas melomana – aud. M. Gajl; 20.05 Opowieści Gargamela – Wiesław Drzewicz; 20.15 **MIXER** – muzyka dla wszystkich – oprac. Cezary Okruszko; 22.00 Reflektorem po świecie – program BBC; **23.05 NOCNA ORKIESTRA RADIA BIAŁYSTOK** – prow. Sławomir Sokołowski; 0.30 Nocny konkurs

RADIO Zet

65,99, 107,3 MHz
Wiadomości co godzinę **całą dobę**
Wiadomości co pół godziny: **6.00-17.00**
Wiadomości co kwadrans: **6.00-9.00**
Wiadomości sportowe: **6.08, 6.33, 7.09, 7.34, 8.07, 9.05**
Wiadomości giełdowe: **11.57, 13.05, 14.05**
4.00-6.00 Świt z Radiem Zet; 6.00-9.00 Poranek z Radiem Zet; 6.20, 9.40 Horoskop Dnia – Wojciech Jóźwiak; 6.50 Zapowiedzi TV; **7.40 Wiadomości gospodarcze Reutera**; 8.15 Gość Radia Zet; 8.50 Książki Czesława Apiecionka; 9.50 Ciekawostki Krecika; 10.10 Bulion Zet; 12.00 Wiadomości w południe – Małgorzata Łaszcz; 13.15 „Dzwonię do Pani... Pana" – program Janusza Weissa; 14.10 **Magazyn reporterów i zapowiedzi kulturalne**; 15.00 Wydarzenia dnia – Rafał Domański; 15.50 **Ciekawostki Krecika**; 16.10 **Hip Hop Zet – program Marzeny Chełminiak i Wojtka Jagielskiego;** 17.50 **Na krawędzi – najlepsi wykonawcy New Rock**; 18.10 **Majewiada –** program Szymona Majewskiego; 19.05 Komputerowa lista przebojów Radia Zet – tel. **0-700-73-000**; 20.15 **Na krawędzi – najlepsi wykonawcy New Rock;** 21.05 Klub Radia Zet – zaprasza Karolina Korwin-Piotrowska; 23.10 Noc z Radiem Zet.

RADIO AKADERA

FM 71,24
Wydarzenia: **0.00, 6.00, 7.00, 8.00, 9.00, 10.00, 11.00, 12.00, 13.00, 14.00, 15.00, 16.00, 17.00, 18.00, 19.00, 20.00, 21.00, 22.00, 23.00**
Ogłoszenia: **od 7.15 do 20.15 co godzinę (tel. 422-415)**
6.05-10.00 Dzień dobry lato – prezentuje Wojciech Kujałowicz; 6.15 Przegląd prasy lokalnej; 6.30 Informacje lokalne, komunikaty; 6.50 Halo, granica!; 7.30 Serwis lokalny; 7.45 Przegląd prasy lokalnej; 8.30 Informacje lokalne, komunikaty, sytuacja na przejściach granicznych, noc na służbie, kursy walut; 9.10 Horoskop; 9.30 Informacje lokalne, komunikaty, kursy walut, propozycje kulturalne na dziś; 9.45 Porady Prawnika; 10.00-15.00 Radiowy Piknik – prezentuje Andrzej Ryczkowski; 10.30 Konkurs I (tel. 422-414); 11.30 Konkurs II; 12.05 Serwis lokalny, komunikaty, informacje z przejść granicznych (nowe); 12.30 Aktualności; 13.10 Horoskop; 13.30 Aktualności; 13.45 Notowania Giełdy Papierów Wartościowych, kursy walut; 15.00-20.00 Popołudnie z Akaderą – prezentuje Krzysztof Połubiński; 15.30 Konkurs I (422-414); 16.30 Serwis lokalny, kursy walut, informacje z przejść granicznych, propozycje kulturalne na dziś; 16.45 Porady Prawnika (powt. z godz. 9.45); 17.10 Horoskop; 17.30 Konkurs II (tel. 422-414); 18.30 Aktualności; 19.30 Muzyczny Top Radia Akadera (głosowanie): 20.00-24.00 Szafa gra; 0.05-6.00 Nocny odlot

RADIO RMF/FM

Białystok 91,1 MHz
Łomża 91,5 MHz
Suwałki 89,0 MHz
Wiadomości co godzinę **od 0.45**
Giełda: **12.05, 14.05**
Traffic: **6.26, 6.59, 7.26, 7.59, 8.26, 8.59, 14.26, 14.59, 15.26, 15.59, 16.26, 16.59**
5.00 Rano Mogę Fruwać – pieczemy poranne tosty; 9.00 Radio materii i formy; 13.00 Relacje Migawki Flesze – rajd reporterów; 17.00 Rockujemy Muzykę Fantastyczną – gramy w rosyjską ruletkę; 19.45 Radio Muzyka Fakty – przegląd wydarzeń dnia; 21.45 Rock Metal Funky – zdejmujemy nocną koszulkę; 1.00 Rozterki Marzenia Fobie – nocne odloty

RADIO MARYJA

Białystok 104,70 MHz
Ełk 102,60 MHz
Łomża 104,00 MHz
Suwałki 107,90 MHz
Wiadomości: **2.00, 4.00, 5.00, 6.25, 8.25, 10.25, 12.25, 14.25, 18.25, 19.25**
5.45 Rozpoczęcie programu; 6.00 Anioł Pański, Jutrznia; 6.30 Różaniec; 7.00 Msza św.; 7.45 W Rodzinie RADIA MARYJA; 8.00 Godzinki ku czci Niepokalanego Poczęcia NMP; 8.30 Katecheza z rozmowami telefonicznymi; 9.30 Czas pieśni; 9.50 Mogę, chcę pomóc; 10.00 Audycja dla dzieci; 10.30 Porady; 11.00 W Rodzinie RADIA MARYJA; 11.45 Medytacja; 12.00 Anioł Pański; 12.10 Spotkanie z Biblią; 12.30 Różaniec; 13.15 Radiogazeta; 13.45 Literatura; 14.00 Modlitwa Popołudniowa z Liturgii Godzin; 14.15 Czas dobrych nowin; 14.30 Mogę, chcę pomóc; 14.40 Muzyka mistrzów; 15.00 Koronka do Bożego Miłosierdzia; 15.15 Rozmowy nie dokończone; 16.00 W Rodzinie RADIA MARYJA; 16.15 Serwis informacyjny Radia Watykańskiego; 16.30 Telefoniczny koncert życzeń; 17.00 Katecheza z rozmowami telefonicznymi; 18.00 Anioł Pański, Nieszpory; 18.30 W nurcie nauczania Ojca Świętego Jana Pawła II; 18.55 Spróbuj pomyśleć; 19.00 Audycja dla młodzieży; 19.30 Audycja dla dzieci; 19.45 Modlitwy dzieci; 20.00 Audycja Radia Watykańskiego; 20.20 Różaniec; 21.00 Apel Jasnogórski; 21.15 Rozmowy nie dokończone; 23.30 Kompleta; 23.45 Medytacja; 0.00 Rozpoczęcie programu nocnego; 0.15 Katecheza (powt.); 1.30 W nurcie nauczania Ojca Świętego Jana Pawła II; 2.10 Lektura (powt.); 2.30 Porady (powt.); 3.00 Serwis Radia Watykańskiego (powt.); 3.25 Spotkania z Biblią (powt.); 3.40 Audycja Radia Watykańskiego (powt.); 4.40 Muzyka mistrzów (powt.); 5.05 Radiogazeta; 5.20 Godzinki ku czci Niepokalanego Poczęcia NMP; 5.45 Rozpoczęcie programu dziennego

Piłkarskie puchary

Pierwsi rywale

BORUSSIA DORTMUND

Pierwszym rywalem piłkarzy Widzewa w Lidze Mistrzów 1996/97 będzie mistrz Niemiec Borussia Dortmund. Piłkarze tego klubu w Bundeslidze 96/97 występują z następującymi numerami: 1. Stefan Klos, 2. Knut Reinhardt, 3. Rene Schneider, 4. Steffen Freund, 5. Julio Cesar, 6. Matthias Sammer, 7. Stefan Reuter, 8. Michael Zorc, 9. Stephane Chapuisat, 10. Andreas Moeller, 11. Heiko Herrlich, 12. Wolfgang de Beer, 13. Karlheinz Riedle, 14. Patrik Berger, 15. Juergen Kohler, 16. Martin Kree, 17. Joerg Heinrich, 18. Lars Ricken, 19. Paulo Sousa, 20. Guenter Kutowski, 21. Carsten Wolters, 22. Ibrahim Tanko, 23. Rene Tretschok, 26. Frank Riethmann, 29. Vladymir Bout. Trenerem zespołu jest Ottmar Hitzfeld.

Twierdzi on, że w Bundeslidze kolejność czołówki po tym sezonie będzie taka jak ostatnio: Borussia Dortmund przed Bayernem Monachium i Schalke 04 Gelsenkirchem. Kapitan drużyny Michael Zorc też jest optymistą i taką samą widzi kolejność po sezonie. Fatalnie zaczęli dortmundczycy pucharowy start u siebie – odpadli w pierwszej rundzie ze słabym Wattenscheid (przegrali po dogrywce 3:4, w normalnym czasie było 3:3). Blamaż stał się udziałem zespołu: Klos, Kohler, Sammer, Cesar, Wolters, Reuter, Moeller, Zorc, Heinrich, Ricken, Chapuisat. Bramki zdobyli: Zorc, Herrlich (wszedł w 57 za Woltersa) i Reuter.

W inauguracji sezonu ligowego było niewiele lepiej: u siebie Borussia zremisowała z FC Kaiserskalutern 1:1. Jak na mistrza z kraju mistrzów Europy, pupile O. Hitzfelda sprawiają wrażenie źle przygotowanych do sezonu.

Na Westfalenstadion gospodarze „gnietli" i fatalnie strzelali. Grali tym razem w oczekiwanym zestawieniu: Klos, Sammer, Kohler, Cesar, Reuter, Freund, Moeller, Berger, Reinhardt, Ricken, Herrlich (wszedł Tretschok za Reutera w 53 min). Bramka: Herrlich (72 min) na 1:0, wyrównał po dwóch minutach Wagner. Przed ligowym startem w drużynie był „szpital". Zwłaszcza kłopoty zdrowotne mieli Riedle i Cesar.

PANATHINAIKOS ATENY

Oto wizytówka rywali wicemistrzów Polski '96 – piłkarzy Legii Warszawa w pierwszej rundzie Pucharu UEFA 1996-97:

Panathinaikos Ateny należy do najbardziej utytułowanych greckich klubów. Zresztą walka o prymat w Helladzie zazwyczaj rozgrywa się pomiędzy stołecznymi klubami – Olympiakosem, AEK, Panathinaikosem a klubami z Salonik – Arisem i PAOK. Ateński klub, założony w 1908 roku, 18-krotnie zdobywał tytuł mistrza Grecji oraz 14-krotnie Puchar tego kraju.

Najcenniejszym międzynarodowym osiągnięciem Panathinaikosu jest udział w finale Pucharu Europy (1971), w którym uległ 0:2 Ajaxowi Amsterdam oraz półfinałowe mecze w Lidze Mistrzów edycji 1991/92 i 1995/96.

Od 1979 roku, a więc od momentu kiedy piłka nożna stała się w Grecji zawodową, prezesem Panathinaikosu jest Jorgos Vardinoyannis, multimilioner posiadający wraz z czterema braćmi ogromną sieć hoteli, stacji benzynowych, rafinerii i tankowców.

Miniony sezon był bardzo udany dla „koniczynek" (symbol klubu). Panathinaikos, po wyeliminowaniu w ćwierćfinale Ligi Mistrzów warszawskiej Legii (0:0 i 3:0), w 1/2 finału trafił na Ajax Amsterdam. Po obiecującym 1:0 w Holandii (gol Krzysztofa Warzychy), ateńczycy u siebie przegrali 0:3 i odpadli z rozgrywek.

Postawa „Gucia" Warzychy, czołowego strzelca LM, zaowocowała wybraniem go do czwórki rezerwowych zawodników drużyny gwiazd tych rozgrywek. W krajowej lidze Panathinaikos nie miał sobie równych (w 34 meczach: 26 zwycięstw – 5 remisów – 3 porażki) i drugi raz z rzędu sięgnął po prymat w lidze greckiej, zapewniając sobie udział w rundzie wstępnej Ligi Mistrzów. Warzycha w lidze greckiej został wicekrólem strzelców – 19 bramek.

W przedsionku LM Panathinaikos został rozstawiony i trafił na norweski Rosenborg Trondheim (1:0 – bramka Warzychy i 0:3). Greków zgubiła zbytnia pewność siebie. Piłkarze z Aten, sami będąc przed startem do nowego sezonu, zlekceważyli rywala, który jest w trakcie krajowych rozgrywek.

W ten sposób podopieczni argentyńskiego trenera Juana Ramona Rochy odpadli z LM i wraz z siódemką innych przegranych klubów znaleźli się w 1. rundzie Pucharu UEFA.

W Superpucharze Grecji Panathinaikos uległ w rzutach karnych 8:9 lokalnemu rywalowi – AEK. W regulaminowym czasie było 1:1, a gola dla Panathinaikosu zdobył Alexis Alexoudis, który nie odczuwa już skutków przeprowadzonej w marcu operacji kolana.

Ostatnie sukcesy mistrza Grecji w znaczący sposób związane są z polskimi zawodnikami – bramkarzem Józefem Wandzikiem i wspomnianym superstrzelcem Warzychą. Dobra gra „Gucia" znalazła odzwierciedlenie w powołaniu go przez Antoniego Piechniczka do narodowej kadry. Z innych wyróżniających się zawodników Panathinaikosu warto wymienić kierującego grą Juana Borelliego. Argentyńczyk przed sezonem podpisał nawet umowę z drugim klubem – Realem Oviedo, dlatego został wzięty „pod lupę" przez UEFA. Podporą obrony jest reprezentant kraju Stratos Apostolakis.

W czerwcu br. Panathinaikos zdecydował się odstąpić Giorgiosa Donisa do Blackburn. Trzej nowi zawodnicy, którzy przyszli do klubu, wywodzą się z greckiej ligi, ale nie ma wśród nich znanych nazwisk.

Ekstraklasa rozpoczyna rozgrywki 8 września.

Barwy klubowe Panathinaikosu to zieleń i biel. Klub swoje mecze rozgrywa na gigantycznym, mieszczącym 75 tys. widzów, Stadionie Olimpijskim „Spiros Louis". Dotychczasowe spotkania drużyn polskich z Panathinaikosem w rozgrywkach o Puchar Europy: 1962/63 – 1/16 finału Polonia Bytom – Panathinaikos 2:1 i 4:1, 1990/91 – 1/16 finału Lech Poznań – Panathinaikos 3:0 i 2:1, 1995/96 – 1/4 finału Legia Warszawa – Panathinaikos 0:0 i 0:3.

AS MONACO

Piłkarze AS Monaco wyeliminowali ambitny zespół Miedzi Legnica z Pucharu Zdobywców Pucharu 1992/93. W pierwszej rundzie najpierw grano w Polsce i Miedź dość pechowo przegrała 0:1. Już w drugiej minucie gola uzyskał reprezentant Youri Djorkaeff, który później trafił do Paris St. Germain.

Legniczanie nie wykorzystali szans bramkowych, a w Monte Carlo zremisowali 0:0, na co oczywiście „uzyskali zgodę" gospodarzy. Oto wizytówka klubu AS Monaco (założonego w 1924 r.) – rywala Hutnika Kraków w Pucharze UEFA:

AS Monaco rozgrywa spotkania na stadionie Louisa II (pojemność ok. 18 tys. widzów, 15 tys. miejsc siedzących, rekord na meczu z AS Roma – 20 tys. kibiców na trybunach). Prezydent klubu: 55-letni lekarz Jean-Louis Campora.

Honorowym prezesem klubu z księstwa ruletki jest książę Rainier II.

Mistrzostwo Francji AS Monaco zdobył w 1961, 1963, 1978, 1984 i 1989 r. (pięciokrotnie). Puchar wywalczył też pięć razy (w 1991 r. po raz ostatni). Sześć występów w Pucharze Europy, sześć w PZP – w 1992 r. i pięć w Pucharze UEFA.

Kolory klubowe czerwono-białe. W lidze gracze AS Monaco występują obecnie z następującymi numerami: 1. Fabien Barthez, 2. Patrick Blondeau, 3. Eric di Meco, 4. Martin Djetou, 5. Franck Dumas, 6. Emmanuel Petit, 7. John Collins, 8. Ali Benarbia, 9. Anderson da Silva, 10. Vicenzo Scifo, 11. Marco Grassi, 12. Thierry Henry, 13. Laurent Viaud, 14. Sylwain Legwinski, 15. Stephane Porato, 17. Philippe Leonard, 18. Gilles Grimand, 19. Lilian Martin, 20. Dan Petersen, 21. Manuel dos Santos, 22. David Trezeguet, 23. Bruno Irles, 24. Victor Ikpeba, 25. Nicolas Bonnal, 26. Nicolas Dordevic, 27. Ernst Atis – Clotaire, ... 30. Bruno Clement.

Jedenastka wyjściowa w lidze: Barthez, Leonard, Djetou, Dumas, di Meco, Benarbia, Legwinski, Scifo, Petit, Anderson, Grassi.

Martin Djetou pochodzi z Wybrzeża Kości Słoniowej, Manuel Dos Santos z Wysp Zielonego Przylądka, Philippe Leonard z Belgii, Ali Benarbia to Algierczyk, John Collins jest Szkotem, gwiazda zespołu – Vincenzo Scifo ma obywatelstwo belgijskie, rodzice są Włochami, Anderson da Silva to Brazylijczyk (grał w Vasco da Gama, Guarani, Servette Genewa i Olympique Marsylia), Marco Grassi jest Szwajcarem, Victor Ikpeba Nosso jest Nigeryjczykiem, a Dan Petersen to Duńczyk.

Słynnym trenerem był Arsen Wegner, zluzował go Ettori, a dziś – Tigana. W pierwszej kolejce ligowej Monaco pokonało na wyjeździe Nantes 3:1 (gole Petersena, Andersona i T. Henry). Niegdyś grały tu takie gwiazdy, jak Amoros, Liberyjczyk Weah, Glenn Hoddle (dziś selekcjoner reprezentacji Anglii!), Sivebaek, Rui Barros, bramkarz Ettori (później był trenerem).

BENFICA LIZBONA

Przedstawiamy wizytówkę rywali zdobywców Pucharu Polski '96 – piłkarzy Ruchu Chorzów w pierwszej rundzie PZP 1996/97:

Najlepszy klub piłkarski Portugalii – Benfica Lizbona zdobył aż trzynaście razy mistrzostwo kraju i dziesięć razy wywalczył krajowy puchar. W 1995 r. mistrzem został FC Porto (dziś gra w tym zespole Andrzej Woźniak), a puchar przypadł Benfice (ostatni raz mistrzem kraju była ona w 1994 r.).

W finale pucharu Portugalii Benfica pokonała Sporting Lizbona. FC Porto starać się będzie w portugalskich rozgrywkach ligowych o trzecie z kolei mistrzostwo kraju, Benfica zapowiada detronizację i powrót do mistrzowskiej korony.

Liga portugalska startuje 25 sierpnia.

Oto kadra klubu Benfica Lizbona:

trener – Brazylijzyk Paulo Autuori (dawniej mistrz kraju w Botafogo).

Bramkarze – Brassard i Belg Michel Preud'Homme. Obrońcy – Kolumbijczyk Jorge Bermudez (dawniej America Cali), Dimas Helder, Brazylijczyk Jamir (dawniej Botafogo), Jorge Soares (dawniej Farense), Marinho Pedro Henriques, Marokańczyk Tahar El Kalej (dawniej Uniao Leiria).

Pomocnicy – Bruno Caires, Calado, Brazylijczyk Luis Gustavo (dawniej Maritimo), Bułgar Iljan Iliew, Rumun Nica Basarab Panduru (dawniej Neuchatel Xamax), Angolańczyk Paulau, Brazylijczyk Valdo.

Napastnicy – Brazylijczyk Donizete (dawniej Verdy Kawasaki), Marokańczyk Hasan Nader, JOAO Manuel Vieira PINTO, Argentyńczyk Gaabriel Maaauro, Airez. Zaiste jest to koktajl piłkarzy ściągniętych z wielu krajów.

Doświadczenia naszych z Benfiką ostatnio były niezłe: w PZP 1993/94 w 1/16 finału z Benfiką Lizbona grał GKS Katowice. Najpierw – na wyjeździe – po dramatycznym pojedynku wygrała Benfica 1:0 (bramka Rui Auguas w 88 min), a w rewanżu w Katowicach było 1:1 i awansowali Portugalczycy.

„Góralskie" ściganie

W Bukowinie Tatrzańskiej rozegrano ostatnio wyścigi „Grundig CUP" w kolarstwie górskim. Trasa prowadziła drogami polnymi i – pomimo ładnej słonecznej pogody – w wielu miejscach zawodnicy musieli taplać się w grząskim błocie, pozostałości po długotrwałych opadach deszczu. Zawody rozegrano w kilku kategoriach wiekowych. Największe zainteresowanie wzbudził start Sławomira Barula z LKS Optex Opoczno, 5-krotnego mistrza Polski, olimpijczyka z Atlanty.

Sławomir Barul triumfował w kategorii seniorów, pokonując trasę długości 38,5 km w czasie 2:06,07 godz. Po zwycięstwie powiedział dziennikarzowi PAP: „Wygrałem, bo czołówka naszych kolarzy górskich wyjechała na mistrzostwa Europy. Ja już w tych wielkich imprezach międzynarodowych nie będę startował – tak chcą inni. Mnie wystarczą zawody krajowe".

W Bukowinie startowali również białostoccy „górale". Wśród weteranów Wojciech Czarniecki (Browar Dojlidy) uplasował się na 7 miejscu. Natomiast Grzegorz Golonko (Browar Dojlidy) w kategorii orlików zajął 4 pozycję.

Kilka dni wcześniej białostoczanie uczestniczyli w wyścigu o Puchar Beskidów. Bardzo dobre, 2 miejsce wywalczył w kat. seniorów Maciej Grabek (Scott Corrado), a bezpośrednio za nim linię mety minął Grzegorz Golonko (Browar Dojlidy). Triumfatorem kat. weteranów został Wojciech Czarniecki (Browar Dojlidy). **(paw)**

Amerykanie pożegnali Stargard

Nie sprawdzili się dwaj amerykańscy koszykarze, czarnoskóry Tyron White i biały Kevin Tibodeaux (obaj po 206 cm wzrostu) testowani w I-ligowym Komforcie Stargard.

W tej sytuacji stargardzcy szkoleniowcy postanowili zrezygnować z ich usług. Obecnie Komfort oczekuje na kolejnego Amerykanina. Byłby to już czwarty koszykarz z USA mający uzupełnić skład zespołu ze Stargardu. Wcześniej miał przedstawić się szkoleniowcom Komfortu czarnoskóry, Makebe Perry – choroba uniemożliwiła mu jednak przyjazd do Polski.

Również w drugim I-ligowym zespole koszykarskim regionu szczecińskiego, Pomorskim Klubie Koszykówki w Szczecinie, występować będą w mistrzowskich rozgrywkach dwaj czarnoskórzy koszykarze z USA: Martin Eggelston (poprzednio zawodnik Komfortu Stargard) oraz niedawno zaproszony Vincent Langston (rozgrywający).

(PAP)

MLEKOVITA-Ruch zaprasza

Klub sportowy „MLEKOVITA-Ruch" w Wysokiem Mazowieckiem organizuje miejską ligę piłki nożnej drużyn nie zrzeszonych w PZPN. Zapisy przyjmowane są codziennie od godz. 16.00 do 19.00 w biurze KS, ul. 1 Maja 14 (stadion miejski). Informacje można uzyskać również pod numerem telefonu 49-93.

Wpisowe od każdego zespołu wynosi 50 zł.

❁

Klub sportowy „MLEKOVITA-Ruch" prowadzi nabór młodzieży i dorosłych do sekcji piłki nożnej. Informację można uzyskać codziennie w godz. 16.00-19.00 osobiście, bądź też pod numerem telefonu 49-93. Adres klubu jw.

(paw)

Czech punktował

Po przegraniu meczu z Gruzją 52:64 (22:30) polscy koszykarze stracili szansę awansu do przyszłorocznych finałów mistrzostw Europy kadetów w Belgii.

W spotkaniu z Gruzją najwięcej punktów dla Polski zdobyli najniżsi koszykarze: Paweł Czech (Instal Białystok, 172 cm) – 16, w tym 4 trafienia za 3 punkty i Łukasz Żytko (Aspro Wrocław, 177 cm) – 13.

(PAP)

Wygrali Nietykalni i z Wyspy św. Tomasza...

W piątek, 23 bm., zakończyły się III mistrzostwa ełckich drużyn podwórkowych w piłce nożnej. Organizatorami imprezy byli: Spółdzielczy Dom Kultury SM „Świt" w Ełku i ełcki MOSiR.

Trwający od 19 sierpnia turniej „Mistrz Podwórka" cieszył się ogromnym zainteresowaniem wśród ełckiej młodzieży.

– Tego typu zawody są świetną formą zachęcania najmłodszych do uprawiania sportu – powiedział po zakończeniu turnieju T. Zemel, jeden z organizatorów. – Można traktować je z przymrużeniem oka, jako formę zabawy. Dzięki takim spotkaniom sportowym, dzieciaki uczą się zasad fair play. Ogółem w turnieju wzięły udział 24 zespoły w grupie wiekowej do 14 lat i 16 drużyn w kategorii wiekowej do 18 lat.

Turniej „Mistrz Boiska" rozegrano w systemie pucharowym. Zwycięzcami w grupie młodszej została drużyna „Nietykalni" ze Szkoły Podstawowej nr 7 w Ełku. W grupie starszej triumfowali zawodnicy z drużyny o tajemniczej nazwie „Wyspy św. Tomasza i Księżyca" z ul. Gizewiusza.

(O.K.)

GAZETA współczesna

– dziennik regionalny. **Adres**: Białystok, ul. Suraska 1, skr. poczt. 193, teleks 852–106, fax 423–245. **Wydawca** : „Kresy BO" sp. z o.o., **prezes – Zbigniew Fabjańczuk, wiceprezes i redaktor naczelny – Jerzy Kostrzewski** – tel. 420–935. **Sekretariat redakcji** – tel. 422–377, modem 421–508. **Dział miejski** – tel. 421–118, 441–762, 423–240. **Dział ekonomiczny** – tel. 427-710, 425–366. **Dział reportażu** – tel. 423–240, 423–241, 441–746. **Dział społeczny** – 441–746. **Dział sportowy** – 422–317. **Magazyn Tydzień** – tel. 441–746. **Studio komputerowe i korekta** – tel. 422–623. **Biuro marketingu i promocji** – tel. 423–242, 423–244. **Biuro reklam i ogłoszeń** – tel./fax 425–116, kierownik – tel. 420–521. **Oddziały**: Ełk, ul. Małeckich 2 – tel./fax 10-85-05; Giżycko, ul. Pocztowa 3 – tel./fax 52–80; Łomża, Aleja Legionów 7 – tel./fax 165–697; Suwałki, ul. Kościuszki 32 – tel. 663–000, fax 665–726. Druk: Białostockie Zakłady Graficzne. Konto: 340409–808–136 w PBG SA Oddział w Białymstoku. Redakcja nie odpowiada za treść reklam i ogłoszeń. Materiałów nie zamówionych redakcja nie zwraca, w nadesłanych zastrzega sobie prawo dokonywania skrótów i zmiany tytułów.

Redaktor wydania – Mirosław Piontkowski

Polska – Cypr 2:2 (0:0)

Bez Widzewa ani rusz?

„Żaden trener nie może przygotować dobrze drużyny, jeśli przed ważnym meczem nie będzie miał okazji, chociaż raz, wypróbować jej w optymalnym zestawieniu. Dlatego brak widzewiaków jest dla nas znacznym osłabieniem w perspektywie meczu z mistrzami Europy – Niemcami. Zanosi się na to, że na 4 dni przed spotkaniem w Zabrzu stawią się wszyscy powołani, wśród których – tego nie wykluczam – będą niektórzy piłkarze z Łodzi, ale dla nas te cztery dni to, niestety, bardzo krótki okres czasu na wspólne treningi i dogranie współpracy wszystkich formacji. Taki sprawdzian jak z Cyprem był bardzo pożyteczny, zwłaszcza dla debiutantów. Nowo powołani spisali się zupełnie dobrze, ale drużyna jako całość zawiodła pod względem taktycznym. Nad tym zespołem ciąży jakieś fatum. Od roku nie możemy wygrać meczu międzypaństwowego, a tu w Bełchatowie straciliśmy zwycięstwo – jak się to mówi – na własne życzenie. Błędy popełnili stoperzy, którzy w trudnej sytuacji powywracali się i nie zdążyli dogonić uciekających im strzelców” – powiedział po spotkaniu trener biało-czerwonych Antoni Piechniczek.

Nasz narodowy zespół zagrał przeciwko Cypryjczykom bez sześciu piłkarzy Widzewa Łódź, gdyż w poniedziałek selekcjoner Piechniczek odesłał do domu Macieja Szczęsnego, Tomasza Łapińskiego, Pawła Wojtalę, Radosława Michalskiego, Ryszarda Czerwca i Marka Citko. Wszyscy oni przybyli na zgrupowanie przedmeczowe do Bełchatowa spóźnieni (zamiast w niedzielę o godz. 19 dotarli do nieodległego przecież od Łodzi Bełchatowa w poniedziałek o godz. 10.20).

Pierwszą połowę meczu Polacy i Cypryjczycy rozgrywali w spokojnym tempie, ale żadna ze stron nie potrafiła zaznaczyć wyraźniejszej przewagi. Początkowo nieco więcej inicjatywy wykazywali gospodarze, szybko jednak okazało się, że i drużyna gości to nie są przysłowiowi piłkarscy „kelnerzy” – grała dobrze, zorganizowaną defensywą, dość zachowawczą, kilkakrotnie jednak pokusiła się o niebezpieczne kontry. W pierwszej połowie najbliżej zdobycia bramki byli biało-czerwoni w 30 minucie. Berensztajn podał piłkę do Rzeźniczka, ten silnie strzelił, a odbitą przez stoperów futbolówkę zaatakował, niemal na linii bramkowej, Marcin Mięciel. Wydawało się, że będzie 1:0, piłka jednak miała przedziwną rotację, której napastnik Legii nie mógł rozszyfrować i uciekła mu ona obok bramki.

Po nieco sennej pierwszej połowie druga miała znacznie ciekawszą dramaturgię. Już pierwsza akcja biało-czerwonych po zmianie stron przyniosła im prowadzenie. Lewą stroną zaatakował Rzeźniczek, podał do wbiegającego na pole karne Krzysztofa Warzychy, a ten z 6 metrów głową skierował piłkę do siatki. W 57 min Tomasz Hajto zacentrował górą do znajdującego się w dogodnej pozycji pod bramką Marcina Mięciela, a ten z powietrza, akrobatyczną przewrotką, strzelił tak, że bramkarz przepuścił piłkę za linię bramkową i chociaż Theodotou wyekspediował ją z bramki, to uważny sędzia czeski pokazał na środek boiska. Zasłużone prowadzenie 2:0 zwiastowało pewne zwycięstwo naszych reprezentantów, ale być może uśpiło to ich czujność.

Ostatnie 15 minut należało zdecydowanie do gości. W 75 min na środku pola karnego powstała luka, zawiniona chyba, przez niezbyt pewnie czującego się na boisku rekonwalescenta po anginie, Jacka Zielińskiego, i Klimis Alexandrou drugą z kolei dobitką pokonał Grzegorza Szamotulskiego. W 80 min znowu nasza defensywa rozwarła szyki i z odległości ok. 18 metrów Kostas Malekos precyzyjnym strzałem pokonał polskiego bramkarza. Wynik 2:2 utrzymał się do końca gry.

POLSKA: Szamotulski – Hajto (65 Kaczmarczyk), Ratajczyk, Węgrzyn, Zieliński, Ledwoń, Berensztajn, Brzęczek (77 Gęsior), Mięciel (80 Kucharski), K. Warzycha, Rzeźniczek.

CYPR: Petrides – Theodotos (73 Ioannou), Pittas, Ioannou, Georges Christodoulou, Andreou, Thimotheou, Larkou, Gogic (89 Missos), Marios Christodoulou (46 Alexandrou), Sotiriou (46 Malekos).

Bramki strzelili: K. Warzycha (46), Mięciel (57) – dla Polski oraz Alexandrou (75), Malekos (80) – dla Cypru. **Sędziował:** Pavlin Jirku (Czechy). **Widzów:** 3 tys.

(opr. paw)

US Open ’96

Brawo Ola!

W pierwszym dniu wielkoszlemowego turnieju tenisowego rozgrywanego na nowojorskich kortach Flushing Meadow odnotowano tylko dwie niespodzianki, w tym jedną wielkiego kalibru. Sprawiła ją 110 na liście WTA Aleksandra Olsza. Polka wyeliminowała rozstawioną podczas turnieju z nr 12 najmłodszą z trzech bułgarskich sióstr Malejewych – Magdalenę. Utytułowana rywalka zdołała „urwać” Oli zaledwie 6 gemów. Druga niespodzianka to porażka Anke Huber z Amandą Coetzer.

Niestety, w tegorocznym US Open nie zagra już Magdalena Grzybowska. Krakowianka po zaciętej walce uległa Argentynce Ines Gorrochategui (86 na liście WTA) 6:4, 4:6, 1:6. Gdyby „Grzybcia” przebrnęła tę przeszkodę spotkałaby się w II rundzie z... Olszą.

Ciekawsze wyniki 1. rundy:

Gra pojedyncza kobiet: Amanda Coetzer (RPA) – Anke Huber (Niemcy, rozstawiona z numerem 6) 6:1, 2:6, 6:2; Aleksandra Olsza (Polska) – Magdalena Malejewa (Bułgaria, 12) 6:4, 6:2; Brenda Schultz–McCarthy (Holandia, 13) – Nana Miyagi (Japonia) 6:1, 6:4; Barbara Paulus (Austria, 14) – Yi Jing–Qian (China) 6:2, 6:1; Gabriela Sabatini (Argentyna, 15) – Patricia Hy–Boulais (Kanada) 6:1, 6:1; Martina Hingis (Szwajcaria, 16) – Angeles Montolio (Hiszpania) 6:1, 6:0; Barbara Schett (Austria) – Sabine Appelmans (Belgia) 1:6, 6:4, 6:4; Irina Spirlea (Rumunia) – Petra Begerow (Niemcy) 6:3, 6:2; Helena Sukova (Czechy) – Yone Kamio (Japonia) 6:2, 6:3; Ines Gorrochategui (Argentyna) – Magdalena Grzybowska (Polska) 4:6, 6:4, 6:1; Barbara Rittner (Niemcy) – Katerina Studenikova (Słowacja) 7:5, 7:5.

Gra pojedyncza mężczyzn: Michael Chang (USA, rozstawiony z numerem 2) – Jaime Oncins (Brazylia) 3:6, 6:1, 6:0, 7:6 (8–6); Andre Agassi (USA, 6) – Mauricio Hadad (Kolumbia) 6:3, 6:3, 6:2; MaliVai Washington (USA, 11) – Karim Alami (Maroko) 6:4, 2:6, 7:6 (7–5), 6:1; Michael Stich (Niemcy) – Tommy Haas (Niemcy) 6:3, 1:6, 6:1, 7:5; Sergi Bruguera (Hiszpania) – Kris Goossens (Belgia) 6:2, 6:0, 7:6 (7–1); Magnus Gustafsson (Szwecja) – Carlos Costa (Hiszpania) 7:5, 4:6, 7:6 (7–4), 6:3; Jeff Tarango (USA) – Alex Radulescu (Niemcy) 6:7 (5–7), 6:4, 6:1, 3:1 krecz Niemca; Leander Paes (Indie) – Marcos Ondruska (RPA) 7:6 (7–3), 6:2, 7:5.

(opr. paw)

Międzynarodowy turniej o puchar przewodniczącego Zarządu Regionu NSZZ „Solidarność”

Zobaczymy włókniarki

W nadchodzący weekend zobaczymy w akcji pierwszoligowe koszykarki Agnelli Białystok. W dniach 30.08 – 1.09 w hali „Włókniarz” rozegrany zostanie międzynarodowy turniej o puchar przewodniczącego Zarządu Regionu Białystok NSZZ „Solidarność”.

Oprócz podopiecznych trenera **Eugeniusza Hałaburdy** zagrają drużyny: Horyzontu Mińsk (Białoruś), TSK Olsztyn, Polonii Warszawa i AZS Toruń.

Program turnieju:

Piątek, 30.08: Horyzont Mińsk – Agnella (godz. 10), TSK Olsztyn – Agnella (17.00), Polonia Warszawa – AZS Toruń (19.00).

Sobota, 31.08: Horyzont – AZS (10.00), Polonia – TSK (12.00), AZS – Agnella (17.00), Horyzont – Polonia (19.00).

Niedziela, 1.09: AZS – TSK (10.00), Polonia – Agnella (12.00), TSK – Horyzont (16.00)

Ceny biletu na jeden dzień turnieju wynoszą: 4 zł (normalny) i 2 zł (ulgowy). **(mark)**

Dwa turnieje w weekend

Pierwsza próba

W dniach 30 sierpnia – 1 września w hali AMB przy ul. Wołodyjowskiego rozegrane zostaną dwa turnieje siatkarskie z udziałem II-ligowego zespołu AZS Białystok, które będą pierwszym poważnym testem drużyny przed zbliżającym się sezonem.

Dziewczęta trenowane przez **Jacka Brajczewskiego** zagrają z drużynami Zawiszy Sulechów, NIKE Węgrów i Cementu Rudniki.

W piątek, 30.08, o godz. 10.30 odbędzie się miniturniej (do dwóch wygranych setów). Natomiast tego samego dnia o godzinie 16.30 rozpoczną się główne zawody.

W sobotę, 31.08, siatkarki rozegrają od godziny 10 i 16.30 po dwa spotkania. Dokończenie turnieju w niedzielę, 1 września o godz. 10.

Organizatorem imprezy jest **AZS Białystok,** a sponsorem firma **RODEX z Białegostoku.**

(mark)

Sparta w Lahti

W fińskim mieście Lahti w dniach 24-25 sierpnia rozegrany został Puchar Świata juniorów w kajakarstwie. Startowała reprezentacja Polski pod kierunkiem trenera Andrzeja Siemiona.

Miejsca zawodników Sparty: mężczyźni – K–2 500 metrów – 1. Marek Twardowski, K–1 500 m – 2. Marek Twardowski; **kobiety** – K–1 500 m – 2. Dorota Dunaj, K–2 500 m – 3. Dorota Dunaj i Anna Koronkiewicz, K–4 500 m – 3. Dorota Dunaj i Anna Koronkiewicz.

Ogółem Polacy zdobyli siedem medali.

(mark)

MULTI LOTEK

5, 8, 12, 13, 15,
16, 17, 19, 23, 28,
36, 37, 39, 42, 44,
60, 67, 70, 77, 80

HALLO TAXI 96-27
20% ZNIŻKI PRZY ZAMÓWIENIACH TELEFONICZNYCH

Zachmurzenie duże z większymi przejaśnieniami. Rano w regionie miejscami – głównie na północy – mgły i zamglenia. Temp. maks. w dzień od 22 do 24 st., min. w nocy od 12 do 14 st. Wiatr słaby, okresami umiarkowany, południowo-wschodni oraz wchodni.

Ciśnienie powietrza na poziomie 1003-1005 hPa, będzie opadać.

Imieniny: Patrycji, Adeliny, Wyszomira



Podlasiak Sponsorem prognozy pogody jest sklep Podlasiak, zajmujący się sprzedażą wykładzin dywanowych, PCV, tapet. Białystok, Branickiego 17, tel. 327-417

KONKURS • KONKURS • KONKURS • KONKURS • KONKURS • KONKURS • KONKURS • KONKURS



Dobry początek

Na początku trzeciego etapu poszczęściło się naszym konkursowiczom z wygranymi gotówkowymi. Dwie osoby zdobyły nagrody po 100 złotych. Wygranych może być więcej, ale pod warunkiem, że będziecie państwo uważnie zakreślali numerki na swoich kartach konkursowych.

Wczoraj wygrane zgłosili:

164. **Stanisława Stypułkowska** – Sokoły – gotówka: 100 złotych
165. **Mieczysław Małż** – Biała Piska – gotówka: 100 złotych
166. **Krystyna Mikołajuk** – Bielsk Podlaski – zegar ścienny

„Kolorowe” nagrody

NAGRODA GŁÓWNA PO CZTERECH ETAPACH – 15.000 złotych. W każdym etapie DUŻE PIENIĄDZE – 2.500 złotych

• nagrody pieniężne po 500 i 100 złotych • telewizory kolorowe „Daewoo” • rowery górskie • radiomagnetofony • walkmany • radiobudziki • ekspresy do kawy • tostery • miksery • aparaty fotograficzne • niespodzianki

Dzisiaj w gotówce 100 zł

Nagroda dnia – mikser „Zelmer”

KUPON 4 28 sierpnia 96
etap trzeci

Dzisiaj zakreślamy liczby:

128 135 257 372 466 552

Odpowiedz na pytania:

1. Ile słów można zamieścić w naszej gazecie na kuponie ogłoszeniowym za 2 złote?

.....

2. Ile kosztuje wydanie codzienne „Gazety Współczesnej”?

.....

CZTERY KOLORY

Jak wygrać nagrodę główną?

1. **Konkurs składa się z czterech części połączonych diagramem na nagrodę główną.**
2. Od dnia 12.07.1996 r. „Gazeta Współczesna” drukuje kupony zawierające liczby do zakreślania na diagramach oraz pytania konkursowe dotyczące „Gazety Współczesnej”.
3. Aby wygrać nagrodę należy:
   – zakreślić wszystkie liczby na jednym diagramie zakreślanki. **Diagram wygrywający nagrodę główną jest podzielony na cztery części, które znajdują się na czterech kartach kolejnych etapów konkursu.**
   – odpowiedzieć na pytania zamieszczone na kuponach w gazecie.
4. Uczestnik konkursu otrzymuje nagrodę pod warunkiem, że najpóźniej do godz. 16.00 następnego dnia po opublikowaniu ostatniej liczby, która pasuje do wygrywającego diagramu (z wyjątkiem sobót i niedziel) zgłosi się osobiście do redakcji – Biuro Gry, pok. 25 lub zgłosi wygraną telefonicznie pod numerem 42-32-42. Wygrane z piątku można zgłaszać do poniedziałku do godz. 16.00.
5. Warunkiem koniecznym do odbioru wygranej jest zgłoszenie się czytelnika „Gazety Współczesnej” w ciągu dwóch tygodni od dnia zgłoszenia wygranej z właściwą kartą oraz kuponami z wpisanymi odpowiedziami na pytania konkursowe z gazety. Dopuszcza się brak 3 kuponów w każdym etapie gry.
   Uwaga!
   Należy zachować do końca trwania konkursu wszystkie kupony z odpowiedziami wycięte z gazety.
   Brak odpowiedzi na kuponie lub odpowiedź nieprawidłowa będzie powodować unieważnienie kuponu.
6. **Warunkiem otrzymania nagrody głównej „Czterech kolorów” jest dostarczenie czterech kart z kolejnych etapów oraz wszystkich kuponów z prawidłowymi odpowiedziami** (dopuszcza się brak 3 kuponów w każdym etapie).

am