GAZETA
współczesna

Nr indeksu 350133

DZIENNIK REGIONALNY • Białystok, Giżycko, Łomża, Suwałki • Nr 162 (13565) • Środa 21.08.96 r.

ISSN - 0137-9488 Nakład 20500 egz. Cena 50 gr (5.000 zł)

Specjalne dodatki

Już jutro w „Gazecie" znajdziecie Państwo dwa specjalne dodatki. W jednym – z cyklu prezentacje gmin naszego regionu – przybliżymy miasto i gminę Biała Piska. W drugim zaś – „Z Gazetą do szkoły" napiszemy m.in. o tym, ile kosztuje wyprawka ucznia, gdzie i za ile można zaopatrzyć się w przybory szkolne. (doż)

Cztery kolory etap drugi

W PIĄTEK
TRZECI ETAP KONKURSU
– bezpłatna karta konkursowa w Magazynie.
Wczoraj zgłoszono kolejne wygrane.
KOLUMNA KONKURSOWA
NA OSTATNIEJ STRONIE.

Aktywiści „Bojkotu pornografii" złożyli pierwsze zawiadomienia o przestępstwie

Porno w prokuraturze

Wczoraj, organizatorzy akcji „Bojkot pornografii" złożyli w białostockiej Prokuraturze Rejonowej pierwsze zawiadomienia o popełnieniu przestępstwa, polegającego na rozpowszechnianiu i sprzedaży pism pornograficznych, przez białostocki oddział „Ruchu" i dwóch kioskarzy tego kolportera, którzy w swoich punktach sprzedaży posiadają takie pisma. Jak stwierdził Wojciech Zawadzki (na zdjęciu), jeden z inicjatorów akcji, wybrano kioskarzy „najbardziej agresywnych".

Zawiadomienia podpisane zostały przez W. Zawadzkiego, kierującego stroną promocyjną akcji, Andrzeja Bogdańskiego, zajmującego się koordynacją działań na Białostocczyźnie i Jerzego Binkowskiego, psychologa odpowiedzialnego za informowanie o szkodliwości oglądania tego typu zdjęć. Dołączono do nich opinie biegłych – dr. Jana Szafrańca i prof. Włodzimierza Fijałkowskiego.

Zawiadomienia nie zawierają danych osobowych sprzedawców ani dyrektorów „Ruchu".

– **Mecenas Lebensztajn, który przygotowywał tekst zawiadomienia, doszedł do wniosku, że dzięki temu prokurator będzie skupiał się na poszukiwaniu osób odpowiedzialnych** – powiedział W. Zawadzki.

Według A. Bogdańskiego, wielkim problemem dla inicjatorów akcji był wybór kioskarzy, których dane osobowe znalazły się w zawiadomieniu skierowanym do prokuratury.

– **Wybraliśmy właśnie ich, bowiem byli to ludzie bardzo ordynarni, którzy tłumaczyli, że cała akcja „Bojkot pornografii" ich nie obchodzi, że patrzą tylko na swój interes. Musieliśmy zareagować, żeby nie być gołosłownym** – powiedział A. Bogdański.

W najbliższych dniach będą przekazane do prokuratury następne zawiadomienia na kolejnych kioskarzy, którzy są jeszcze oporni i sprzedają pisma pornograficzne.

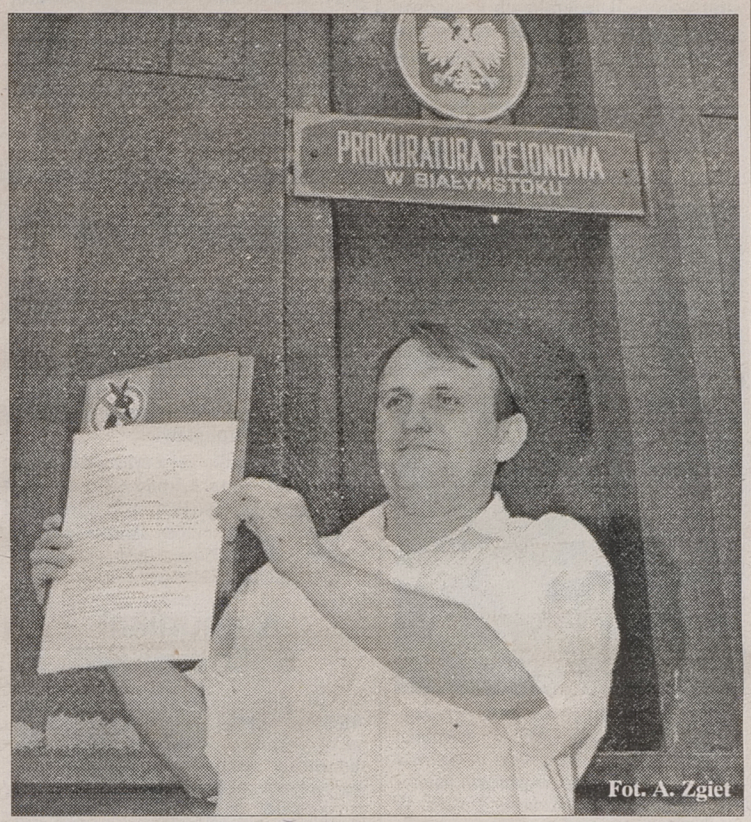

Fot. A. Zgiet

– **Mamy gotowe następne wnioski do prokuratury. Być może po nagłośnieniu akcji wycofają się oni jednak ze sprzedaży pism o treści pornograficznej. Będziemy ich obserwować** – stwierdził A. Bogdański.

Wypełnione formularze z doniesieniem na wydawców sześciu czasopism porno, których tytułów W. Zawadzki na razie nie chciał ujawnić, wysłano też pocztą do stołecznej prokuratury.

– **Kiedy będzie już wyrok sądowy, na pewno powiemy o nich publicznie** – stwierdził.

Inicjatorzy akcji zapewnili, że nie **„walczą z erotyką, ale ewidentną pornografią"**. W opinii Zawadzkiego zaskarżone materiały są ewidentnie pornograficzne, a do wydania takiej oceny nie jest nawet potrzebna opinia biegłego.

Odpierali też zarzuty, jakoby chcieli na „Bojkocie golizny" zrobić interes polityczny. **Cd. na str. 2.**

Puciłowski kandydatem na szefa białostockiej telewizji

Z kina do telewizji

Wojewódzka Biblioteka Publiczna im. Ł. Górnickiego
Czytelnia Czasopism
w Białymstoku

Kazimierz Puciłowski jest kandydatem na stanowisko dyrektora białostockiego ośrodka Telewizji Polskiej. Wczoraj członkowie Zarządu TVP ustalili, że zarekomendują jego osobę Radzie Nadzorczej TVP, która podejmie ostateczną decyzję w sprawie obsady stanowiska szefa białostockiej telewizji.

Jak powiedziała „Współczesnej" wicedyrektor Biura Zarządu TVP Joanna Bancerowska, w trakcie wczorajszych obrad Zarządu TVP nie było dłuższej dyskusji na temat tego, kto ma być zarekomendowany na stanowisko szefa białostockiej telewizji. Wszyscy członkowie telewizyjnych władz byli bowiem zgodni, że najlepszą osobą będzie właśnie K. Puciłowski, który zrobił bardzo dobre wrażenie na Zarządzie TVP w trakcie wcześniejszych „przesłuchań" kandydatów.

– **Uznano, że Kazimierz Puciłowski ma ogromne doświadczenie organizatorskie i niezbędne na tym stanowisku kwalifikacje menedżerskie** – uzasadniła J. Bancerowska.

W pokonanym polu Puciłowski pozostawił czternaście innych osób, które wystartowały w ogłoszonym przez kierownictwo TVP konkursie. W ostatecznej rozgrywce, czyli II etapie konkursu, oprócz Puciłowskiego uczestniczyli: Janusz Andrzejewski, Andrzej Bartosz, Krzysztof Dyszkiewicz, Piotr Garbarczyk i Leszek Koleśnik.

Według Bancerowskiej, decyzji Rady Nadzorczej TVP, która postanowi o obsadzie stanowiska szefa białostockiej telewizji, można się spodziewać już 29 sierpnia.

– **Jestem zadowolony, że zostałem kandydatem Zarządu TVP, tym bardziej, że grono ubiegających się o to stanowisko było liczne i zacne** – powiedział w rozmowie ze „Współczesną", już po ogłoszeniu decyzji Zarządu TVP, Kazimierz Puciłowski.

Według Puciłowskiego, o ile zostanie zaakceptowany przez Radę Nadzorczą jako szef ośrodka, w pierwszej kolejności chciałby zająć się zamknięciem spraw związanych z lokalizacją białostockiej telewizji. W dalszym ciągu nie wiadomo bowiem, gdzie będzie się ona mieścić.

– **Uważam, że trzeba wykorzystać szansę zbudowania nowoczesnego i wzorcowego ośrodka, a nie tak, jak mówili i mówią niektórzy, opierać się na „spadach" sprzętowych z Warszawy. Chciałbym, żeby przyszły ośrodek był wizytówką telewizji i Białegostoku** – dodał Puciłowski.

Kazimierz Puciłowski urodził się 54 lata temu w Supraślu, ukończył Wydział Mechaniczno-Konstrukcyjny Politechniki Warszawskiej, był też kierownikiem klubu studenckiego „Stodoła". Od 1968 r. pracował na Politechnice Warszawskiej. Od 1992 r. wykładał równocześnie na Politechnice Białostockiej. Obecnie jest zatrudniony jako prof. nadzwyczajny w Katedrze Automatyki i Mechatroniki PB, specjalizuje się w mechanice kompozytów. Od lipca 1995 r. Puciłowski jest prezesem spółki z o.o. „Białostocka Sieć Kin", do której należą białostockie kina „Pokój" i „Kamera", a także inne placówki na terenie woj. białostockiego, łomżyńskiego i suwalskiego. W spółce „Białostocka Sieć Kin" ma udziały i zasiada w jej Radzie Nadzorczej wiceprezes Telewizji Polskiej Aleksander Walczak.

(RR)

Ciężarówkom grożą upały

Poczynając od 24 bm. może nastąpić ograniczenie ruchu drogowego. Zakaz poruszania dotyczyłby samochodów ciężarowych i zespołów pojazdów o dopuszczalnej masie całkowitej przekraczającej 12 t; obowiązywałby w godz. 11-23 aż do odwołania – poinformował wczoraj Stanisław Szkudlarek, zastępca generalnego dyrektora Generalnej Dyrekcji Dróg Publicznych. Szkudlarek tłumaczy spodziewane ograniczenia ruchu możliwością „wystąpienia w najbliższych dniach temperatur powodujących uplastycznienie się mas bitumicznych nawierzchni drogowych".

Ograniczenie może być wprowadzane w rejonach, gdzie o godz. 14 temperatura powietrza przekroczy 30 st. C. W czasie obowiązywania ograniczeń w GDDP pod nr tel. 629-07-94 czynny będzie punkt informacji drogowej. **(PAP)**

Policjant przed sądem

Prawdopodobnie jeszcze w tym tygodniu do Sądu Rejonowego w Łomży wpłynie akt oskarżenia przeciwko byłemu zastępcy komendanta posterunku policji w Kolnie, Marianowi K. Jest on oskarżony, wspólnie ze swoim znajomym – Marcinem H., o branie udziału w obrocie samochodami z fałszowanymi numerami identyfikacyjnymi nadwozi i silników.

W sumie obu oskarżonym prokuratura przedstawiła 12 zarzutów.

Na trop przestępczej działalności, prowadzonej od początku 1995 roku, wpadli 12 lutego br. funkcjonariusze Wydziału Kryminalnego Komendy Wojewódzkiej Policji w Łomży. Następnego dnia komendant wojewódzki zawiesił w czynnościach służbowych kolneńskiego „stróża prawa". Szerzej o tej sprawie – w magazynie. **(ata)**

NOBILES®
Kujawska Fabryka Farb i Lakierów
87-800 Włocławek, ul. Duninowska 9
tel. 333-900 fax 332-984, tlx 049362
OKAZJA !!!

ATRAKCYJNE SEZONOWE CENY LETNIE

Znakomite białe farby emulsyjne
- NOBILINKA - najnowsza ekologiczna farba do Twojego mieszkania, farba na którą stać każdego.
- NOBILIT W - bardzo dobra farba do malowania ścian i sufitów
- NOBILIT - bardzo dobra uniwersalna farba do malowania wnętrz i elewacji, biała i trwała w użytkowaniu powłoka
- NOBIPOL - wspaniała fasadowa farba emulsyjna akrylowa
- NOBIPOL W - akrylowa emulsyjna farba do malowania wnętrz

Znakomite wodorozcieńczalne emalie akrylowe NOBIMAL
- do malowania drzwi, okien i boazerii
- do malowania mebli ogrodowych
- do malowania drewnianych elewacji domów

Zapraszamy do naszych Hurtowni Patronackich

BIAŁYSTOK "NOBILIDEX" s.c. ul. Octowa 2 tel. (0 85) 454 991
PISZ "TAMA" ul. Olsztyńska 3 tel. (0 117) 359 72
WĘGORZEWO Handel Artykułami Przemysłowymi ul. Zamkowa 29 tel. (0 117) 728 76
ŁOMŻA "FARMAL" ul. Sadowa 10 tel. (0 86) 165 602
GRAJEWO "CHEMI-KRAM" s.c. ul. Oś. Południe 26a tel. (0 86) 727 480
BIAŁA PODLASKA "TRASA" ul. Żeromskiego 7 tel. (0 57) 437 504

NOBILES® i mieszkanie jak nowe !
Posiadamy Certyfikat Systemu Zarządzania Jakością ISO 9001
14945

KASY FISKALNE
OPTIMUS IC
policzmy razem !
OPTIMUS SA
BIAŁYSTOK FIRMA HOLDINGU

GAZETA współczesna

NIC NOWEGO

Wczorajsze przesłuchanie b.szefa MSW Andrzeja Milczanowskiego nie wniosło nic nadzwyczajnego – twierdzą Andrzej Żelazowski (SLD) i Dariusz Wójcik (KPN) z sejmowej komisji nadzwyczajnej badającej legalność działań organów państwa w sprawie oskarżeń Józefa Oleksego o rzekome szpiegostwo.

Było to ostatnie przesłuchanie w komisji, która pracowała od końca grudnia ub.r. Wczoraj wieczorem członkowie komisji dyskutowali nad tekstem końcowego sprawozdania. Przewodnicząca komisji Lucyna Pietrzyk zapowiedziała, że posłowie będą się starać, by dzisiaj przedstawić sprawozdanie marszałkowi Sejmu.

ROSATI ZAPRZECZA

Nie przechodzę na ministra finansów – powiedział wczoraj minister spraw zagranicznych, Dariusz Rosati. Nie chciał jednak komentować doniesień prasowych nt. zmian w składzie Rady Ministrów po reformie centrum.

Według informacji prasowych, Rosati miałby zająć miejsce Grzegorza Kołodki w resorcie finansów. Zapytany, czy przyjąłby propozycję objęcia stanowiska ministra finansów i czy taką propozycję pod jego adresem skierowano, Rosati odparł, że nie ma nic do powiedzenia w tej sprawie. „To czyste spekulacje. Zostawmy to gazetom, które i tak już rozdzieliły te teki rządowe na wszystkie możliwe sposoby (...) Nie przechodzę na ministra finansów".

ARESZTOWANIA ZAMIAST ZJEDNOCZENIA

Południowokoreańska policja wsparta przez śmigłowce i wojsko zajęła wczoraj teren podseulskiego uniwersytetu Yonsei, kładąc kres konfrontacji z kilkoma tysiącami studentów, którzy od siedmiu dni okupywali budynki uczelni.

Ogółem aresztowano 3225 studentów. Studenci, demonstrujący pod hasłem zmiany strategii rządu w kwestii zjednoczenia obu państw koreańskich, byli wyraźnie wyczerpani. Od soboty campus był pozbawiony dostaw żywności, leków i wody. Bezpośrednim powodem protestu był wprowadzony w ub. tygodniu przez władze zakaz organizowania demonstracji na rzecz zjednoczenia obu państw koreańskich.

(PAP)

W Groznym ponownie wybuchły walki

Dwie doby na ucieczkę

W południowej części Groznego, ok. 2 km od centrum miasta, trwają walki – poinformowała agencja ITAR–TASS. Nad stolicą Czeczenii krążą rosyjskie śmigłowce wojskowe, z których zrzucane są ulotki nawołujące mieszkańców do opuszczenia miasta w ciągu 48 godzin.

W obawie przed zapowiedzianym na czwartek rano zmasowanym atakiem wojsk rosyjskich, z Groznego uciekają tysiące cywilów – przede wszystkim kobiety, dzieci i starcy. Generał Konstantin Pulikowski zapowiedział wczoraj podjęcie przez siły federalne zmasowanej ofensywy przeciw separatystom na czwartek rano. Wczoraj rano Pulikowski został odsunięty od dowodzenia siłami rosyjskimi. Zastąpił go poprzedni dowódca, generał Wiaczesław Tichomirow. Dziś do Groznego ma przybyć sekretarz kremlowskiej Rady Bezpieczeństwa, generał Aleksander Lebiedź.

Jednocześnie służba prasowa Rady Bezpieczeństwa Rosji wydała oświadczenie poddające w wątpliwość osobiste uczestnictwo prezydenta Jelcyna w ostatecznym redagowaniu tekstu dekretu w sprawie Czeczenii. Zgodnie z poleceniem prezydenta, gen. Lebiedź powinien przywrócić w Groznym stan sprzed 5 sierpnia, czyli zajęcia miasta przez bojowników czeczeńskich; odblokować instytucje państwowe i posterunki wojskowe. Oznacza to początek zakrojonych na szeroką skalę działań bojowych z użyciem lotnictwa i artylerii, co doprowadzi do ciężkich strat wśród sił federalnych i masowej śmierci ludności cywilnej oraz do uzasadnionego wybuchu niezadowolenia w całym kraju – stwierdzono w oświadczeniu służby prasowej Rady Bezpieczeństwa.

(PAP)

Za wrogość do ludu

Na Litwie zakończyła się pierwsza w tym kraju zbiorowa ekshumacja szczątków ofiar stalinowskiego terroru z lat 1944-47, pogrzebanych na terenie parku i dworu tuskulańskiego w Wilnie. Znaleziono 707 zwłok.

Wśród pomordowanych zidentyfikowano Litwinów, Rosjan, Łotyszów, Niemców i kilkudziesięciu Polaków z Wileńszczyzny, głównie AK-owców. Rozstrzeliwani w Tuskulanum byli w większości uznani za „wrogów ludu" i skazani za zdradę ojczyzny. Wiek ofiar wahał się od 18 do 70 lat. Ofiary zakopywano w 26 dołach w garażach i na terenie starego parku tuskulańskiego. Władze litewskie zdecydowały, że w Tuskulanum powstanie wielki kompleks memorialny. **(PAP)**

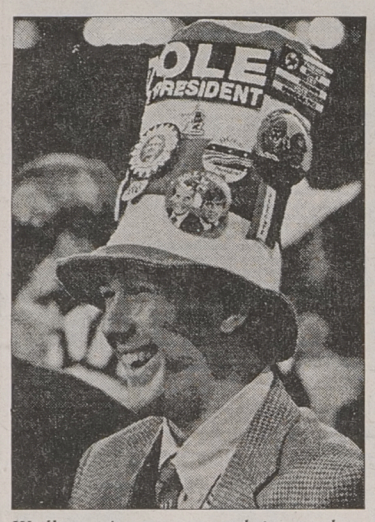

Według najnowszego sondażu przedwyborczego telewizji CNN i dziennika „USA–Today", prezydent-demokrata Bill Clinton o 7 proc. wyprzedza kandydata Republikanów, Roberta Dole'a. W sondażu przeprowadzonym na początku sierpnia, tuż przed konwencją Partii Republikańskiej w San Diego przewaga Clintona nad Dole'm wynosiła 20 proc. Wybory prezydenckie w USA odbędą się w listopadzie.

Porno w prokuraturze

Cd. ze str. 1.

– Przy najbliższych wyborach do samorządu, czy Sejmu, okaże się, czy chcieliśmy na tym ubić interes – powiedział W. Zawadzki. **– Ja na pewno nie.**

W trakcie konferencji prasowej mec. Jerzy Korsak wyjaśnił, że jednym z powodów złożenia zawiadomienia o przestępstwie, polegającym na rozpowszechnianiu pornografii, było to, że w Polsce jest zbyt duża tolerancja prawna dla tego zjawiska.

– Jako prawnik jestem zaniepokojony, że doszliśmy do takiego punktu, że to zjawisko przestało być dostrzegane. A przecież jest odpowiedni przepis w kodeksie karnym. Nie możemy więc tolerować przestępstwa. Możemy bronić przestępcy, ale nigdy zjawiska przestępczego – powiedział J. Korsak.

Padały też pytania dziennikarzy o przyszłość akcji w wypadku, gdyby prokuratura oddaliła w tych przypadkach zarzut o popełnieniu przestępstwa.

– Będziemy zaskarżać dalej, będą się wypowiadać kolejni eksperci. Prokuratura musi przyjąć do wiadomości nasze argumenty.

Inicjatorzy akcji ujawnili także, że do tej pory akcja kosztowała ich około 1,5 tys. zł.

– W całości były to nasze własne pieniądze. Ale najwięcej kosztował nas czas prywatny. Na naszym zaangażowaniu ucierpiały rodziny, praca. Nie spodziewaliśmy się bowiem, że ta akcja tak nas pochłonie – stwierdził A. Bogdański. **(tal, RR)**

Darowizny dokonane w 95 roku sprawdzane będą przez pięć lat

Hojność za 9 bilionów

Uszczuplenia budżetowe związane z ulgami z tytułu darowizn w 1995 r. sięgają 9 bln starych złotych i są wyższe o 6 bln starych złotych od zakładanych w budżecie na br. – poinformował wczoraj wiceminister finansów Waldemar Manugiewicz.

Z ulgi podatkowej z tytułu darowizn skorzystało w ub.r. 4,1 mln z 23 mln ogółu podatników. Spośród osób, które dokonały darowizn, urzędy skarbowe skontrolowały dotąd 564 tys. osób, z czego 37 tys. wykorzystało możliwość odpisów w sposób niewłaściwy. Wiceminister przypomniał, że urzędy skarbowe mają 5 lat na skontrolowanie, czy darowizny zostały wykorzystane prawidłowo.

Pytany przez dziennikarzy, kto jest winny spowodowania uszczupleń budżetowych, Manugiewicz podkreślił, że rozwiązanie prawne dopuszczające dokonywanie darowizn dla osób fizycznych to nie była decyzja przypadkowa, lecz świadoma. Dodał, że przepis ten został zaakceptowany przez rząd i parlament. Przypomniał, że obecnie po pierwszym czytaniu w Sejmie znajduje się projekt ustawy znoszący istniejącą jeszcze w 1996 r. ulgę.

(PAP)

Komunikat „Solidarności"

W dniu 25.08.96r. o godzinie 16.30 w Świętej Wodzie k.Wasilkowa w 16. rocznicę powstania NSZZ „Solidarność" zostanie odprawiona Droga Krzyżowa i Msza Święta.

Prezydium Zarządu Regionu Białystok NSZZ „Solidarność" serdecznie zaprasza na tę uroczystość wszystkie poczty sztandarowe, członków związku, ich rodziny i sympatyków do wzięcia udziału w tej uroczystości.

EKSPRESEM

● W nocy z 19 na 20 sierpnia, w miejscowości Waliły Stacja (gmina Gródek), policjanci ujęli w trakcie prowadzonego pościgu sprawcę podpalenia budynku mieszkalnego. Ujęty znajdował się w stanie nietrzeźwym.

● W Ełku, na ul. Suwalskiej, jadący rowerem 14-letni chłopiec raptownie skręcił w lewo i wpadł pod nadjeżdżający samochód Ford Sierra. Rowerzysta doznał poważnych obrażeń ciała i został przewieziony do szpitala.

● We wsi Ostrożne (gmina Szumowo) kierowca fiata 126p, niespodziewanie na łuku drogi zjechał na drugą stronę jezdni i uderzył w przydrożne drzewo. Kierowca i pasażer doznali obrażeń ciała i zostali przewiezieni do szpitala w Zambrowie.

● We wsi Radule kierowca ciężarówki Star, z nie ustalonych przyczyn, nagle zjechał do przydrożnego rowu i uderzył w drzewo. Kierowca i jego 11-letni syn doznali obrażeń ciała i zostali przewiezieni do szpitala.

● Na przejściu drogowym w Ogrodnikach, w autobusie turystycznym obsługującym linię Wilno–Warszawa, odnaleziono w bagażach 130 golarek elektrycznych, telewizor, 888 kompletów igieł do szycia, 546 kołowrotków wędkarskich, 190 wędek, 98 swetrów i 40 piłek sportowych. Nikt z pasażerów nie przyznał się do tego towaru, którego wartość określono na ponad 30,6 tys. zł.

● Na tym samym przejściu obywatel Litwy nie zgłosił do odprawy celnej 2 tys. płyt kompaktowych, które były ukryte w torbie podróżnej. Wartość płyt 16,3 tys. zł.

(h)

SdRP jest winna państwu 20 mld złotych

Biedni ze znamionami bogactwa

Gdański likwidator majątku b.PZPR wniósł do Sądu Rejonowego w Warszawie wniosek o złożenie przez SdRP wykazu majątku. Wniosek złożony został w związku z niemożnością egzekucji od SdRP długu wobec państwa powstałego po przejęciu przezeń majątku b.PZPR.

W woj. gdańskim, na podstawie 7 prawomocnych wyroków od 3 lat trwa egzekucja zasądzonego wobec SdRP długu, który wraz z odsetkami wynosi obecnie ok. 4 mld starych zł. Dwa z postępowań zostały już umorzone, ponieważ zarówno w gdańskiej SdRP jak i w siedzibie partii w Warszawie, deklaruje się brak majątku oraz kont bankowych. „Z zewnętrznych znamion działalności dłużnika wynika jednak, że majątek on posiada" – twierdzi pełnomocnik likwidatora w uzasadnieniu wniosku. Cały dług SdRP wobec państwa wynosi ogółem ok. 20 mld starych zł. **(PAP)**

Wszystkim, którzy okazali mi pomoc i serce
podczas choroby i niespodziewanej śmierci mego Męża

KAZIMIERZA NOWAKA

wszystkim, którzy wraz ze mną
i najbliższą rodziną żegnali Go ze szczerym żalem
– składam serdeczne podziękowania

żona

Wyrazy głębokiego współczucia
z powodu śmierci

OJCA

kol. Jerzemu Kamińskiemu

składają Zarząd i załoga
Mleczarskiej Spółdzielni
Mleczarskiej w Mońkach

Wyrazy szczerego i głębokiego współczucia

Kol. Jędrzejowi Łucykowi

z powodu śmierci

TEŚCIOWEJ

składa Zarząd Regionu Białystok
NSZZ „Solidarność"

Wyrazy szczerego współczucia Dyrektorowi Wydziału Zdrowia
Głównemu Lekarzowi Wojewódzkiemu

lek. med. Krzysztofowi Janowi Chętnikowi

z powodu śmierci

MATKI

składają Dyrekcja i pracownicy
Zakładów Naprawczych
Sprzętu Medycznego „SERWMED"

kry

Więcej płacimy – więcej wygrywamy

Droższe miliardy

Od 19 sierpnia płacimy już dwa razy więcej za szansę wielkiej wygranej w Dużym i Express Lotku. Dzięki temu pula przeznaczona na „wypłaty" również wzrośnie o 100 proc. Pierwsza od 2 lat podwyżka podyktowana została względami ekonomicznymi. Już w poniedziałek wpływy z tych zakładów, w białostockim oddziale Totalizatora Sportowego wzrosły o ponad 40 proc.

Za prosty zakład w Dużym Lotku trzeba zapłacić obecnie 20 gr, natomiast za Express 10 gr. Analogicznie siedem skreśleń w grze systemowej kosztuje 1,4 zł i 2,1 zł.

Wiesław Piotrowski, dyrektor Międzywojewódzkiego Oddziału Totalizatora Sportowego w Białymstoku przekonuje, iż podwyżka stawek gier nie jest tak duża, jeśli weźmiemy pod uwagę, że jest ona pierwszą od 2 lat. Podyktowana więc została ekonomiczną koniecznością.

– Podstawowym celem podwyżki było zwiększenie puli przeznaczonej na wygrane. Spodziewamy się, iż najbliższe główne wygrane będą nie mniejsze niż 1 mln nowych zł – powiedział „Współczesnej" Wiesław Piotrowski. **– Powinny one wzrosnąć średnio o 100 proc.**

Od 11 września Totalizator Sportowy rozpocznie akcję pod hasłem „40 samochodów na 40-lecie TS". Wygrane pierwszego stopnia w Dużym Lotku będą dodatkowo premiowane samochodem osobowym Fiat 126p.

Dzięki przeprowadzonym podwyżkom, wpływy ze sprzedaży zakładów Dużego i Express Lotka na terenie 4 województw, które zasięgiem obejmuje białostocki oddział TS, w miniony poniedziałek wzrosły w porównaniu do 12 sierpnia o 41,7 proc. W tym samym okresie spadła jednak ilość sprzedanych kuponów o 28 proc.

Zdaniem dyrektora oddziału TS, sytuacja na naszym rynku będzie się systematycznie upodabniać do tej, jaka panuje w Europie Zachodniej.

– Ceny zakładów są tam wielokrotnie wyższe, jak również gra mniej osób niż u nas. W porównaniu z Francją, jeden zakład Dużego Lotka jest 10 razy tańszy. Jednak wygrane pierwszego stopnia osiągają tam średnio ok. 2 mln zł – stwierdził Wiesław Piotrowski.

Wraz z podwyżką wzrośnie również obowiązkowe dofinansowanie konta Urzędu Kultury Fizycznej i Turystyki w Warszawie. W 1995 roku białostocki oddział Totalizatora Sportowego przeznaczył na ten cel 2,2 mln zł. W tym roku kwota ta może wzrosnąć nawet do 5 mln zł. Pieniądze te przeznaczane są na modernizację obiektów sportowych oraz propagowanie sportu wśród dzieci i młodzieży niepełnosprawnej. Z pieniędzy tych remontowana jest obecnie m.in. jedna z białostockich pływalni.

(MS)

Co się rzeczywiście dzieje z polskimi pielęgniarkami pracującymi w Libii

O rok za późno?

Pielęgniarki polskie przebywające w Libii na indywidualnych kontraktach skarżą się na warunki pracy i niedotrzymywanie umów płacowych. Do Naczelnej Rady Pielęgniarek docierają listy od pokrzywdzonych. Jak się dowiedzieliśmy, nie ma wśród nich skarg pielęgniarek pochodzących z naszego regionu.

Sprawa nabrała rozgłosu kilka dni temu, kiedy to „Super Express" opublikował utrzymane w dramatycznym tonie informacje dotyczące tragicznej sytuacji polskich pielęgniarek pracujących w Libii. Wynikało z nich, że grupa 100 polskich kobiet jest tam przetrzymywana, bowiem rząd libijski nie chce im wydać wiz. Ponadto miały być bite i gwałcone.

– Te informacje są znacznie przesadzone – mówi rzecznik prasowy Naczelnej Rady Pielęgniarek, Barbara Dworak-Bator. **– Nic nie wiemy o przetrzymywaniu siłą naszych pielęgniarek, jednak prawdą jest, że skargi wpłynęły. Dotyczą one głównie niedotrzymywania warunków pracy, mieszkaniowych oraz wysokości zarobków.**

Ponadto z izbą kontaktują się rodziny przebywających w Libii Polek. Mówią, że w listach do najbliższych skarżą się one nie tylko na niższe – od podpisanych w umowie – zarobki, ale też na zmuszanie ich do dodatkowej pracy, często w charakterze pomocy domowych.

Cały problem wziął się stąd, że od 1992 roku pielęgniarki (podobnie jak lekarze) wyjeżdżają do Libii na kontrakty prywatne, a nie jak to było wcześniej na podstawie międzyrządowego porozumienia. Z tego też powodu utrudniona jest wszelka kontrola warunków pracy personelu medycznego.

– Z Białostocczyzny pracuje w Libii około 30 pielęgniarek – mówi Janina Bińkowska przewodnicząca Okręgowej Izby Pielęgniarek i Położnych w Białymstoku. **– Dokładnych danych nie posiadamy, bo wyjeżdżają indywidualnie. Mimo to zostały one poinformowane o panujących tam warunkach zarówno pracy, jak i kulturowych, które są szczególnie uciążliwe dla kobiet wywodzących się w krajów europejskich.**

Zapewniła jednocześnie, że żadna skarga od pielęgniarek zamieszkujących w naszym regionie, a obecnie przebywających w Libii, do izby nie wpłynęła.

– O całej sprawie mówi się o rok za późno – twierdzi z kolei Maria Mateusiak przewodnicząca OIPiP w Toruniu. Dysponuje listami z Libii, w których mowa nie tylko o złych warunkach pracy czy mieszkania, ale też o napadach rabunkowych i o nie wyjaśnionych przyczynach śmierci polskiej pielęgniarki (oficjalnie popełniła samobójstwo). Mimo że od razu informowała o tym naczelną izbę (działo się to w październiku ub.r.) to jednak bez większego odgłosu. Dopiero w lutym odbyło się spotkanie NIPiP z przedstawicielami ministerstw pracy i spraw zagranicznych, na którym mówiono o potrzebie podjęcia działań w celu wyjaśnienia zaistniałej sytuacji.

Jak nas poinformowano w NIPiP, prawdopodobnie we wrześniu wyjedzie do Libii specjalna komisja, by na miejscu wyjaśnić opisane problemy.

(GP)

W Malinówce

Międzynarodowe seminarium

Dziś w Malinówce koło Ełku rozpoczyna się międzynarodowe seminarium, organizowane przez Nauczycielskie Kolegium Rewalidacji i Resocjalizacji w Białymstoku oraz Evangelische Fachhochschule Darmstadt.

Seminarium jest efektem czteroletniej współpracy polsko-niemieckiej, obejmującej problematykę pedagogiki socjalnej i resocjalizacji oraz pracy z młodzieżą trudną i niepełnosprawną.

Oprócz polskich i niemieckich studentów, na spotkanie do Malinówki zaproszono naukowców i studentów z Eindhoven i Mińska.

(rs)

Obradował ZR „Pojezierze"

Przygotowania do wyborów

Na wczorajszym posiedzeniu Zarządu Regionu „Pojezierze" NSZZ „Solidarność" w Suwałkach zobowiązano Prezydium ZR do podjęcia działań w celu powołania Regionalnego Oddziału Akcji Wyborczej „Solidarność" i utworzenia banku informacji o potencjalnych kandydatach do parlamentu.

– Wystosowaliśmy też apel do wszystkich organizacji oraz ugrupowań społecznych i politycznych, którym bliskie są ideały „Solidarności", o czynny udział w Regionalnej Akcji Wyborczej „Solidarność". Tylko aktywne uczestnictwo zainteresowanych w Akcji może zagwarantować sukces wyborczy – mówi przewodniczący ZR „Pojezierze", Dariusz Ciszewski.

Warunkiem przystąpienia do Akcji jest podpisanie deklaracji programowej. Wyłanianiem kandydatów do parlamentu zajmie się kolegium elektorskie. Pod uwagę brane będą m.in. walory osobiste, prestiż w środowisku, wykształcenie, działalność publiczna (przeszłość kandydatów winna być czytelna i rozliczona), a nawet nałogi.

– W przygotowaniach do wyborów nie wykluczamy współpracy z ROP, nawet jeśli nie dojdzie do ogólnych uzgodnień na szczeblu krajowym. Nie widzimy natomiast takiej możliwości w przypadku Unii Wolności – poinformował D. Ciszewski.

Zarząd Regionu zajął się też innymi, ważnymi sprawami. W najbliższym czasie ma być opracowana analiza, w formie stanowiska Prezydium ZR, dotycząca wzrastającego zubożenia mieszkańców woj. suwalskiego.

– Dochodzi do tego, że ludzie zwracają się do nas, aby umożliwić im zakupy na kredyt, zwłaszcza z terenów wiejskich. Mamy takie przykłady m.in. z rejonu Gołdapi. Powszechnym zjawiskiem staje się też nagminne łamanie praw pracowniczych i związkowych. Niepokojące sygnały dochodzą z Olecka i z zakładów rolnych znajdujących się pod zarządem Agencji Własności Rolnej Skarbu Państwa – mówi D. Ciszewski.

Na posiedzeniu ZR mówiono także o udziale związku w II Dniach Kultury Chrześcijańskiej (odbędą się w Suwałkach w dn. 13-19 października br.) i w obchodach Dnia Solidarności – 31 sierpnia. Do Warszawy pojedzie siedem autokarów. Natomiast lokalnym akcentem stanie się m.in. 25 bm. w Gołdapi msza święta w intencji Ojczyzny i „Solidarności".

(m)

Rusza program modernizacji i restrukturyzacji drobiarstwa

Pieniądze dla drobiarzy

Przedsiębiorcy i bankowcy, podczas wczorajszego spotkania z wojewodą białostockim, rozmawiali o nowym programie modernizacji i restrukturyzacji drobiarstwa. W ramach programu będą udostępniane preferencyjne kredyty na hodowlę, ubój i przetwórstwo drobiu.

Program modernizacji i restrukturyzacji drobiarstwa powstał z inicjatywy wojewody białostockiego i w lipcu tego roku został już zatwierdzony przez ministra rolnictwa. Program ma na celu wspomożenie odbudowy i odnowy bazy surowcowej i przetwórstwa drobiu. Będzie on realizowany w województwie białostockim i łomżyńskim.

Hodowcy i przedsiębiorcy, zajmujący się ubojem oraz przetwórstwem mięsa drobiowego, mają szansę otrzymania korzystnie oprocentowanych kredytów. Podstawowym warunkiem zdobycia bankowego dofinansowania jest uzyskanie w Wydziale Rolnictwa i Gospodarki Żywnościowej Urzędu Wojewódzkiego w Białymstoku pozytywnej opinii o zamierzonym przedsięwzięciu. Programem mogą być objęte inwestycje hodowców, producentów rolnych oraz przedsiębiorców działających do chwili jego zatwierdzenia.

Szczegółowe informacje są udzielane w Wydziale Rolnictwa i Gospodarki Żywnościowej Urzędu Wojewódzkiego, tel. 439-528 lub 439-573.

opr. (doż)

Z Urugwaju do Białegostoku

Tropami dziadka

Wczoraj, w śródmieściu Białegostoku spotkaliśmy młodego człowieka. Kamerą utrwalał ratusz. Niespodziewanie wyciągnął rękę i przedstawił się po angielsku:

– Jestem Marcel, a właściwie Marceli Korytnicki. Mieszkam w stolicy Urugwaju – Montevideo. Tam studiuję architekturę. Przyjechałem, aby odnaleźć ślady mego dziadka Pawła. Ma on teraz 77 lat. Mając siedemnaście lat, w poszukiwaniu lepszych warunków życia, wyjechał wraz z rodziną do Argentyny, a potem na stałe przeniósł się do Urugwaju.

Wnuk z zainteresowaniem słuchał opowieści dziadka o Białymstoku; niewielkim drewnianym domu oplecionym dzikim winem, studni skąd czerpano wodę. Korzystając z wyjazdu studenckiego do Europy, gdzie poznawano architekturę, będąc w Berlinie podjął decyzję – muszę zobaczyć rodzinne miasto mego dziadka.

Niewiele odnalazł dawnego Białegostoku. Nie zanotował nazwy ulicy, przy której mieszkał dziadek. Przewędrował ulicami Starobojarską, Słonimską, Glinianą. Zwiedził katedrę, Pałac Branickich, Park Pałacowy. Przypadkowo na Rynku Kościuszki zetknął się ze znanym białostockim dyrygentem i kompozytorem – Robertem Pankiem. Pogadali ze sobą po hiszpańsku.

– Zaledwie kilka godzin pobytu i mnóstwo wrażeń. Dla dziadka, który ma już 77 lat będzie największą niespodzianką, gdy ujrzy na ekranie swe rodzinne miasto. Na pewno, podobnie jak i ja, będzie pod urokiem nastrojowego obrazu znanego białostockiego malarza Jerzego Lengiewicza – „Uliczny zaułek w pobliżu Pałacu Branickich". Ten obraz także utrwaliłem na taśmie – powiedział, żegnając Białystok Marcelo Korytnicki z Urugwaju.

(h)

Fot. Andrzej Zgiet

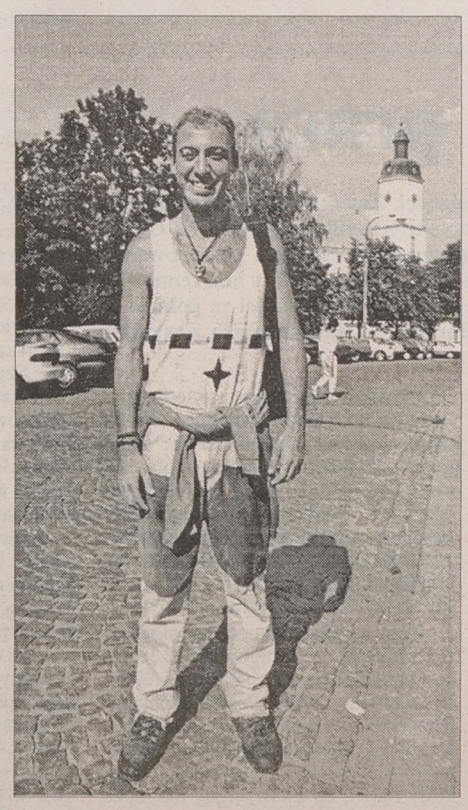

Poszukiwany Litwin

W ubiegłym tygodniu suwalska policja przyjęła zawiadomienie o zaginięciu 35-letniego obywatela Litwy, który, jak twierdzi jego żona, przyjechał do Polski 5 sierpnia.

Poszukiwany Litwin miał w Suwałkach sprzedać sprowadzonego z Niemiec opla. Po raz ostatni kontaktował się telefonicznie z rodziną 6 bm. Poinformował wówczas, iż do transakcji jeszcze nie doszło i w związku z tym musi pozostać w Polsce jeszcze przez kilka dni. Więcej już się nie odezwał. Małżonka, po przekroczeniu granicy w Ogrodnikach, zdołała ustalić, iż samochód jednak został sprzedany na suwalskiej giełdzie 10 bm. za ok. 2 tys. USD.

Zaginiony ma 178 cm wzrostu, czarne wąsy i bliznę nad brwiami. Ubrany był w ciemny sweter, szare adidasy i w niebieskie spodnie. Policja prosi o wszelkie informacje mogące ustalić miejsce pobytu poszukiwanego cudzoziemca – tel. 997.

(m)

GAZETA współczesna

22 kandydatów na dyrektora Filharmonii Białostockiej

Następcy Błaszczyka

22 muzyków z całej Polski, a także z zagranicy, ubiega się o stanowisko dyrektora Filharmonii Białostockiej. Zespół konsultantów rozpatrywać ma kandydatury 4 września br.

Jak się dowiedzieliśmy w Wydziale Kultury, Sportu i Turystyki Urzędu Wojewódzkiego w Białymstoku, do wyznaczonego terminu, czyli 15 sierpnia br., wpłynęło 21 pisemnych ofert na stanowisko dyrektora Państwowej Filharmonii w Białymstoku. Po tym terminie przyjęto warunkowo jeszcze jedno zgłoszenie. Tak więc o miejsce po Mirosławie Jacku Błaszczyku, który wyjechał do Poznania, ubiegają się ostatecznie 22 osoby.

Są wśród nich muzycy z całej Polski, a także z zagranicy. Nie brak uczestników konkursu młodych dyrygentów, który odbył się w Białymstoku. Oferta jest naprawdę bogata i zespół konsultantów będzie miał nie lada orzech do zgryzienia przy wyborze kandydatów.

W skład zespołu wejdzie dyrektor Wydziału Kultury Kazimierz Derkowski i Walentyna Szwed z tegoż Wydziału, przedstawiciel Ministra Kultury, rada artystyczna Filharmonii Białostockiej, prof. Andrzej Zieliński z Akademii Muzycznej, dyrektor Zespołu Placówek Kształcenia Artystycznego Stanisław Olędzki, przedstawiciel Zarządu Okręgu Stowarzyszenia Polskich Artystów Muzyków, a także poprzedni dyrektor Filharmonii Białostockiej, Mirosław Jacek Błaszczyk.

Konsultanci mają zebrać się 4 września br. i po rozpatrzeniu wszystkich ofert wyłonić kandydatury na dyrektora, które zostaną przedstawione wojewodzie. Pierwotny termin posiedzenia zespołu – 2 września – zmieniony został ze względu na planowany wyjazd filharmoników białostockich za granicę.

(a)

„Rubież" z darami w Grodnie i Lidzie

Książki i buty

Kolejny, dziewiąty w tym roku, transport z darami od Stowarzyszenia Pomocy „Rubież" dotarł w minioną sobotę i niedzielę do Grodna i Lidy. Zarządowi Głównemu Związku Polaków na Białorusi przekazano paczki z książkami, odzież i obuwie.

Wśród przekazanych książek były zarówno podstawowe pozycje polskiej literatury oraz – dla przedszkolaków i uczniów najmłodszych klas – pięknie wydane bajki.

Wyróżniający się swą aktywnością Oddział Związku Polaków w Lidzie i miejscowa szkoła średnia otrzymały m.in. ponad 60 worków i kartonów z odzieżą i obuwiem dla rodzin i uczniów znajdujących się w trudnych warunkach materialnych oraz członków kół żołnierzy AK i Związku Sybiraków. Z kolei działający tam zespół dziecięco-młodzieżowy otrzymał materiały na stroje. Do powstającego Domu Polskiego – inwestycyjnego przedsięwzięcia „Wspólnoty Polskiej"– będącego już w końcowym etapie budowy, przekazano materiał na zasłony.

Wzbogacono też zbiory miejscowej polskiej biblioteki.

– Poza tym brakuje leków nawet tych podstawowych oraz materiałów sanitarnych i to zarówno w szpitalach, jak też aptekach – powiedział uczestniczący w wyjeździe dyrektor Państwowego Szpitala Klinicznego białostockiej AM dr Czesław Drozd.

(h)

Kurczy się rynek pracy dla lekarzy w województwie łomżyńskim

Tylko dla orłów

Jak dotychczas w Rejonowym Urzędzie Pracy w Łomży zarejestrowany jest tylko jeden bezrobotny absolwent medycyny. Jednak zdaniem dyrektora Wojewódzkiego Szpitala Zespolonego, już niedługo o pracę lekarzom w Łomży będzie bardzo trudno.

Trwająca od 1979 roku budowa nowego budynku WSZ w Łomży przez wiele lat napędzała koniunkturę na rynku pracy dla lekarzy – nie tylko na terenie województwa. Jeszcze w połowie lat 80. ówczesny dyrektor WSZ, w towarzystwie lekarza wojewódzkiego, odwiedzał w miesiącach letnich poligon w Czerwonym Borze, na którym wojskowe szlify zdobywali absolwenci akademii medycznych m.in. z Białegostoku, Lublina, Warszawy i Krakowa. Chętnym podjęcia pracy w Łomży decydenci oferowali szeroki wachlarz specjalizacji oraz korzystne warunki lokalowe, włącznie z możliwością uzyskania mieszkań w nowych blokach zakładowych.

Mimo wielu „końcowych terminów" nowy szpital dotychczas nie został w pełni uruchomiony. Stopniowo cofano przywileje związane z podjęciem trudu dbania o zdrowie łomżan. Zatrudniani w WSZ nie zawsze mogli rozpocząć taką specjalizację, o której marzyli.

Obecnie sytuacja na rynku pracy jest jeszcze trudniejsza.

Łomżyńska Delegatura Izby Lekarskiej w Białymstoku posiada w rejestrach 761 lekarzy i stomatologów wykonujących swój zawód we wszystkich ZOZ-ach na terenie województwa. Jak wynika z informacji przekazanych przez Krystynę Jakubowską, starszego inspektora delegatury, w samej Łomży pracuje ponad 300 dyplomowanych medyków.

– Część lekarzy nie figuruje w naszych kartotekach, ponieważ posiadają ważne dokumenty zezwalające im na wykonywanie zawodu, wydane jeszcze na początku lat 80. Takich osób jest około 120 – twierdzi Krystyna Jakubowska.

Czy liczba ta wyczerpuje zapotrzebowanie na fachową siłę medyczną w województwie – trudno powiedzieć. Jedno jest pewne, że w samej Łomży skończyło się eldorado dla absolwentów AM chcących podjąć pracę w zawodzie. Waldemar Pędziński, dyrektor WSZ w Łomży, jest zdania, że 9 etatów, którymi dysponuje szpital, powinno trafić w ręce najlepszych.

– Na dzień dzisiejszy poszukujemy po dwóch lekarzy chętnych do specjalizowania się w kierunkach: radiologii i anestezjologii oraz po jednej osobie zdecydowanej szkolić się w medycynie pracy, krwiodawstwie i transfuzjologii oraz patomorfologii. Posiadamy również możliwość, jako ośrodek akredytowany, do szkolenia 2 osób na lekarzy rodzinnych. Oferty skierowane do wiadomości publicznej wywołały spore zainteresowanie lekarzy, także z innych rejonów kraju. Po 15 września, dniu w którym upłynie termin składania ofert, rozpatrzy je specjalnie do tego celu powołana komisja. Pracę w Łomży dostaną ci, którzy dodatkowo wykażą się predyspozycjami do wykonywania danej specjalności. Duże znaczenie będzie miał również fakt znajomości języka obcego oraz wcześniejszych dokonań w zakresie medycyny – zadeklarował dyrektor Pędziński.

Obecnie staż w WSZ w Łomży odbywa 11 młodych lekarzy. Z prostych wyliczeń wynika, że będą musieli konkurować o 9 ofert pracy.

– Stażyści najchętniej specjalizowaliby się w takim kierunku, jaki sobie wybrali. Jednak w Łomży jest to już niemożliwe. Bezrobocie, które wśród polskich lekarzy jest – jak dotychczas – nierównomiernie rozłożone, za 2 – 3 lata dotknie również i ten teren. Wtedy o pracę będzie rzeczywiście trudno – zakończył Waldemar Pędziński.

(ata)

5 września śmigłowce Kania wystartują z Białegostoku

Uszczelnianie granicy

Straż Graniczna otrzymała dwa śmigłowce Kania. W Morskim Oddziale SG został utworzony Wydział Lotniczy, w którym obie maszyny mają wyznaczoną stałą bazę. Poza patrolowaniem granicy morskiej będą one również strzec granicy polsko-litewskiej i polsko-białoruskiej na odcinku podległym Podlaskiemu Oddziałowi SG.

Piloci i personel obsługi naziemnej śmigłowców typu Kania jest już przeszkolony i zatrudniony w Straży Granicznej. Najwięcej czasu w trakcie szkolenia zajęły taktyka lotów obserwacyjnych nad granicą, ze szczególnym uwzględnieniem wykrywania samolotów nielegalnie przekraczających granicę oraz tropienia imigrantów przedostających się do Polski przez „zieloną granicę".

Przylot Kani do Podlaskiego Oddziału SG oznacza, że jednocześnie zakończą czasowo pełnioną służbę w tej jednostce załogi śmigłowców Mi i Bell z Nadwiślańskich Jednostek MSW.

– Prawdopodobnie 5 września śmigłowce Kania odbędą u nas loty inaugurujące ich służbę – poinformował zastępca komendanta Podlaskiego Oddziału Straży Granicznej w Białymstoku mjr Jerzy Nowicki. – **Nie miałbym nic przeciwko temu, aby nadal pozostały u nas śmigłowce Mi i Bell, ale sądzę, że Kanie w pełni zaspokoją nasze potrzeby.**

(h)

Dodatkowe miejsca w WSE

Wyższa Szkoła Ekonomiczna w Białymstoku przyjmuje dodatkowe zgłoszenia na I rok studiów dziennych i zaocznych na kierunek: ekonomia z blokami specjalizacyjnymi – zarządzanie, finanse i bankowość, handel zagraniczny oraz gospodarka lokalna. Nauka w szkole trwa 3 lata, absolwenci uzyskują dyplom ukończenia wyższych studiów zawodowych i tytuł licencjata. Szczegółowych informacji udziela sekretariat WSE, Białystok, ul. Zwycięstwa 8, tel. 512-652, w godz. 11-15.

(kon)

Odsłonięcie z Wałęsą

Były prezydent Lech Wałęsa, przewodniczący NSZZ „Solidarność" Marian Krzaklewski oraz pierwszy kapelan NSZZ „S" Regionu Białystok biskup polowy Wojska Polskiego Sławoj Leszek Głódź wezmą udział w uroczystościach związanych z odsłonięciem pomnika „Krzyży Wileńskich" przy kościele pw. św. Kazimierza na białostockim osiedlu Dziesięciny.

Jak powiedział „Współczesnej" przewodniczący Zarządu Regionu Białystok NSZZ „Solidarność" Józef Mozolewski, budowa i odsłonięcie pomnika jest realizacją uchwały, którą jeszcze w 1981 r. podjęła białostocka „S". Pomysłodawcą był nieżyjący już Michał Pietkiewicz, pierwszy przewodniczący białostockiego regionu.

Pomnik, którego autorem jest znany białostocki rzeźbiarz Jerzy Grygorczuk, będzie przedstawiał pękający kamień, który spina lina. Jej klamrę stanowić będzie znak „Solidarność". Z pęknięcia wyrastać będą trzy wileńskie krzyże. Poniżej kamienia znajdować się będzie tablica w kształcie mapy Polski, informująca o tym, z jakiej okazji i kiedy stanął pomnik. Całość ma mieć około 5 metrów wysokości. Uroczyste odsłonięcie i wyświęcenie pomnika przy kościele pw. św. Kazimierza, na białostockim osiedlu Dziesięciny, nastąpi 5 września o godz. 18.

Również tego dnia L. Wałęsa i M. Krzaklewski będą rozmawiać z członkami prezydium Zarządu Regionu Białystok NSZZ „Solidarność", złożą kwiaty pod pomnikiem ks. Jerzego Popiełuszki, a w godz. 12-14, w auli Akademii Medycznej, spotkają się z przewodniczącymi komisji zakładowych „S", radnymi białostockiej „Jedności" oraz przedstawicielami partii politycznych.

(RR)

Zbrodnia i praca

Naczelny Rzecznik Odpowiedzialności Zawodowej w Warszawie, prof. dr hab. med. Stanisław Leszczyński, uchylił postanowienie Okręgowego Rzecznika w Białymstoku o odmowie wszczęcia postępowania wyjaśniającego wobec lek. med. Jerzego C. Lekarz cztery lata temu wyrokiem sądu został skazany na 7 lat pozbawienia wolności za pobicie w Łomży swej żony, również lekarki, Barbary C., która zmarła w wyniku odniesionych obrażeń.

Wiosną tego roku Jerzy C., po odsiedzeniu części kary, został warunkowo zwolniony z zakładu karnego. Po wyjściu na wolność postanowił wrócić do pracy w zawodzie lekarza. Jak się dowiedzieliśmy, pracuje obecnie jako lekarz w przychodni w jednej z niewielkich miejscowości w woj. suwalskim. Rodzina zmarłej Barbary C. uważa, że Jerzy C. powinien zostać pozbawiony prawa wykonywania zawodu, gdyż naruszył nie tylko prawo, lecz także zasady etyki lekarskiej. Swoje stanowisko motywują okolicznościami przestępstwa popełnionego przez Jerzego C., które zostały dokładnie udokumentowane w czasie śledztwa i procesu sądowego. Sąd Wojewódzki w Olsztynie wydając wyrok stwierdził, że Jerzy C., jako lekarz, powinien w większym niż inni stopniu zdawać sobie sprawę ze skutku zadanych żonie ciosów. Zespół biegłych z białostockiej Akademii Medycznej jednoznacznie zaś stwierdził, że obrażenia, jakich doznała Barbara C. nie mogły powstać przypadkowo, a były wynikiem użycia siły. Jerzy C. nie przyznał się do winy.

Brat zmarłej, Zenon Krysiewicz, złożył skargę do Okręgowego Rzecznika Odpowiedzialności Zawodowej Izby Lekarskiej w Białymstoku domagając się skierowania sprawy Jerzego C. przed sąd lekarski. Powołał się m. in. na 76. art. Kodeksu Etyki Lekarskiej, który mówi, że lekarz nigdy nie może uczestniczyć w akcie pozbawiania życia, jak też wykorzystywać swej wiedzy lekarskiej do tych celów. Rodzina zmarłej uważa, że Jerzy C. usiłował wykorzystać swą wiedzę lekarską także do uniknięcia odpowiedzialności za popełniony czyn sugerując lekarzom ratującym Barbarę C., że zatruła się ona lekami.

Zastępca Okręgowego Rzecznika Odpowiedzialności Zawodowej Izby Lekarskiej w Białymstoku, lek. Andrzej Szulecki, po zapoznaniu się z dokumentami dotyczącymi tej sprawy postanowił odmówić wszczęcia postępowania wyjaśniającego. W uzasadnieniu lek. Andrzej Szulecki stwierdził, że w tym przypadku nie było konfliktu na płaszczyźnie pacjent – lekarz, w związku z tym nie ma podstawy do oceny przewinienia w kategoriach odpowiedzialności zawodowej. Tym bardziej że sąd nie orzekł kary dodatkowej w postaci pozbawienia prawa wykonywania zawodu. Decyzję swego zastępcy zatwierdził Okręgowy Rzecznik Odpowiedzialności Zawodowej Izby Lekarskiej w Białymstoku, dr med Anatol Aksiucik stojąc na stanowisku, że nie należy za ten sam czyn karać dwa razy.

Prof. Stanisław Leszczyński uchylając to postanowienie stwierdził, że lekarze podlegają odpowiedzialności zawodowej przed sądami lekarskimi za postępowanie sprzeczne z zasadami etyki bez względu na to, czy pozostaje ono w związku z wykonywaniem zawodu lekarza. W innym przypadku bowiem środowisko lekarskie musiałoby tolerować w swym gronie osoby, które popełniły różne naganne czyny, jeśli nie miałyby one związku z zawodem. Naczelny Rzecznik Odpowiedzialności Zawodowej uznał również, że prawomocny wyrok skazujący stanowi wiarygodną informację, na podstawie której powinno zostać wszczęte postępowanie wyjaśniające. Jego zdaniem, w toku postępowania powinny zostać rozpatrzone także zarzuty skierowane pod adresem Jerzego C., za które w świetle prawa nie może on ponosić odpowiedzialności karnej. Decyzja ta nie jest jednoznaczna ze skierowaniem sprawy przed sąd lekarski, który ma prawo zasądzić zakaz wykonywania zawodu nawet dożywotnio. O tym rozstrzygnie postępowanie wyjaśniające.

(jg)

Frącki

Śmierć na drodze

19 bm. po godz. 22, we Frąckach (gm. Sejny) zdarzył się tragiczny wypadek drogowy.

Kierowca motocykla Jawa z pobocza drogi wjechał nagle pod nadjeżdżający autobus turystyczny z Litwy. Motocyklista, mieszkaniec Pogorzelca w gm. Giby, poniósł śmierć na miejscu.

(m)



Nie chciane zabytki

Czy runie stary młyn?

W centrum Rynu, przy jednej z bocznych uliczek, wiodących ku Jezioru Ryńskiemu, przykuwa uwagę zabytkowy budynek o ciekawej architekturze, ale całkowicie zaniedbany. Brak pokrycia dachu, puste futryny okien. Przez powyrywane sztachety w prowizorycznie zbitym parkanie widać wyrwy wokół fundamentów. Naprzeciwko znajduje się elegancki parking i restauracja. Wokół zielona skarpa z drzewami, spadająca ku nabrzeżu jeziora. Miejsce idealne na wypoczynek i interes.

Tym zabytkowym budynkiem jest stary młyn. Kiedyś przez środek miasta przebiegała, od Jeziora Ryńskiego do jeziora Ołów za zamkiem, fosa. Tam gdzie teraz mieści się elegancki parking, pieniło się wodne spiętrzenie. Więc praktyczni krzyżacy wybudowali naprzeciwko młyn. Obecny jest ostatnią XVIII-wieczną wersją krzyżackiego obiektu.

W 1992 r. zabytek wykupiła od władz miasta na drodze przetargu spółka Bio-Agro z Warszawy. Przedstawiła szerokie plany zagospodarowania młyna na cele turystyczne. I tyle. Młyn rozpada się coraz bardziej.

Ostatnio władze miasta po usilnych monitowaniach (spółka zdjęła dachówki i budynek jeszcze bardziej narażony jest na niszczenie) wystosowały pismo do Urzędu Rejonowego, by prawomocnie wyegzekwował od spółki remont zabytku.

– A może chodzi tu o to – zastanawiają się mieszkańcy miasteczka – **by młyn całkowicie się rozpadł. Zostałaby wtedy działka w najbardziej atrakcyjnym punkcie Rynu.**

AKA

Spółka z majątku ŁZPB „Narew" jest już faktem

Nowa jakość?

We wtorek, w Łomży, odbyło się kolejne spotkanie dotyczące restrukturyzacji Łomżyńskich Zakładów Przemysłu Bawełnianego „Narew". Uczestniczyli w nim m.in. przedstawiciele Zarządu Powszechnego Banku Kredytowego S.A. – jednego z głównych wierzycieli zakładu.

Zgodnie z wcześniejszą decyzją Zarządu PBK, bank po szczegółowej analizie rozwiązań proponowanych przez Czesława Zagdańskiego, zarządcę komisarycznego przedsiębiorstwa, zgodził się zostać udziałowcem spółki prawa handlowego, do której oprócz banku i „zdrowej" produkcyjnie części ŁZPB wejdą także inni wierzyciele.

– Ugoda z roku ubiegłego nie dała oczekiwanych rezultatów. W związku z tym długo zastanawialiśmy się nad podjęciem decyzji w sprawie udziału PBK w spółce – stwierdził Sławomir Sikora, wiceprezes Zarządu banku.

Z informacji przedstawionych przez prezesa Sikorę wynika, że inną z możliwości odzyskania przez PBK pieniędzy była upadłość przedsiębiorstwa.

– Jednakże po analizie zdecydowaliśmy, że dla banku korzystniejszym będzie udział w spółce. Nasze wierzytelności, w wysokości 2,1 mln złotych, zamienimy na udziały – zakomunikował Sikora.

Dotychczas oprócz PBK listy intencyjne, potwierdzające chęć wejścia do spółki, wystosowali również inni wierzyciele ŁZPB: Nadwiślańskie Spółki Węglowe, Urząd Rejonowy w Łomży, Wydział Ochrony Środowiska Urzędu Wojewódzkiego w Łomży, Urząd Miasta w Łomży, PEPEES S.A. Łomża, a także Miejskie Przedsiębiorstwo Wodociągów i Kanalizacji w Łomży.

Pierwszym etapem restrukturyzacji przedsiębiorstwa było powstanie jednoosobowej spółki skarbu przedsiębiorstwa. Akt notarialny w tej sprawie podpisano 14 sierpnia.

– Powstała spółka nie będzie długo cieszyć się żywotem. Mam nadzieję, że na początku października powstanie wreszcie spółka wierzycieli. Będzie to nowa jakość – dodał Czesław Zagdański, zarządca zakładu.

Spółka wierzycieli ma rozpocząć działania bez zbędnego balastu i zdaniem „restrukturyzatorów" powinna generować zyski. Wsparcie kapitałem obrotowym w wysokości 1,5 mln złotych zdeklarował PBK. Około 600 tysięcy obiecuje Agencja Rozwoju Przemysłu.

– Jeżeli ten plan się nie powiedzie, pozostanie już tylko ściana – niezbyt optymistyczną wizję roztoczył Zagdański, trzykrotnie podkreślając, że alternatywy – oprócz upadłości – nie było.

Komisarz zaznaczył, że plan restrukturyzacji nie pogarsza sytuacji wierzycieli. Nastąpi bowiem konwersja ich wierzytelności na udziały. Spółka prawa handlowego przejmie także obsługę wierzytelności wobec ZUS. Pozostałą część obecnego długu „Narwi" spłaci przedsiębiorstwo – pozostałość „niepożądanego" przez spółkę majątku zakładu – które w perspektywie ulegnie likwidacji.

Prezes Sikora podkreślił, że podejmowane działania prowadzone są w dużej mierze dzięki wyrozumiałości załogi. Wicewojewoda łomżyński, Jan Niebrzydowski zaznaczył, że nie do przecenienia jest udział Czesława Zagdańskiego w procesie ratowania zakładu (zajmie on eksponowane stanowisko w spółce, a także posadę zarządcy komisarycznego „przedsiębiorstwa"). Wszyscy uczestnicy spotkania podkreślili także niebagatelny wkład w restrukturyzację ŁZPB zarządu miasta Łomży i urzędników administracji wojewódzkiej.

(ata)

Zamknięte kąpieliska na Narwi, na zalewach w Krynkach i Starym Dworze

Gdzie się kąpać?

Państwowy Wojewódzki Inspektor Sanitarny w Białymstoku, w oparciu o przeprowadzone w sierpniu badania wód powierzchniowych, wydał czwarty w tym roku komunikat dotyczący użytkowania kąpielisk.

Do kąpieli i uprawiania sportów wodnych dopuszczone zostały następujące kąpieliska:

1. Na rzece Supraśl: Plaża Miejska w Supraślu, „Półko" koło Supraśla, w Wasilkowie i Jurowcach;

2. Na rzece Narew: w Narwi, Ploskach, Wojszkach, Surażu, Uhowie;

3. Na rzece Bug: w Mielniku, Wólce, Drohiczynie;

4. Na rzece Narewka: w Narewce;

5. Na zalewach: w Dojlidach (Białystok), Czarnej Białostockiej, Siemianówce (z wyjątkiem Starego Dworu).

Nie dopuszcza się kąpieli i uprawiania sportów wodnych w kąpieliskach:

1. Na rzece Narew: w Doktorcach, Tykocinie i „Sosence" koło Łap, gdzie niski stan wody spowodował wzrost bakterii typu Coli;

2. Na zalewie w Krynkach;

3. Na zalewie Siemianówka w Starym Dworze, w strefie przybrzeżnej masowego zakwitu glonów.

Przy tych kąpieliskach zostaną umieszczone tablice informacyjne z napisem: „Kąpiel wzbroniona ze względów sanitarnych".

(a)

W Starych Juchach

Wystartują strażacy ochotnicy

W najbliższą niedzielę, 25 sierpnia, na stadionie gminnym w Starych Juchach zostaną przeprowadzone zawody sportowo-pożarnicze jednostek OSP z woj. suwalskiego. Organizatorem tych rozgrywek, zawsze co cztery lata, jest Komenda Wojewódzka Straży Pożarnej.

Strażacy ochotnicy będą rywalizować w dwóch konkurencjach zespołowych – w biegach sztafetowych 7 x 50 m i ćwiczeniach bojowych. Zawodnicy będą podzieleni na grupy wiekowe: chłopcy i dziewczęta od lat 12 do 15 i od 15 do 18 lat oraz kobiety i mężczyźni powyżej 18 lat. Początek zmagań o godz. 10. Najlepsze jednostki będą reprezentować woj. suwalskie w zawodach centralnych OSP, które odbędą się we wrześniu w Częstochowie. Niedzielna impreza w Starych Juchach połączona zostanie z gminnym festynem.

(m)

Najlepiej nie chorować wcale a przynajmniej do końca 1998 roku

Oczekiwanie na szpital

Jednym z najżywotniejszych problemów, interesującym i dotyczącym wszystkich mieszkańców miasta i okolic Olecka jest przeciągająca się od wielu lat budowa szpitala. Ludzie mówią, że nikogo to nie obchodzi i nic w tej sprawie nie robi się. Nie jest to zgodne z prawdą. I władzom samorządowym, i radnym bardzo zależy na jak najszybszym ukończeniu prac budowlanych.

Dnia 19 sierpnia br. odbyło się kolejne z comiesięcznych spotkań, w którym, poza burmistrzem Andrzejem Kisielem, przewodniczącym Rady Miejskiej w Olecku – Marianem Świerszczem, marszałkiem Sejmiku Samorządowego – Wacławem Olszewskim, udział wzięli przedstawiciele instytucji zaangażowanych w budowę. Ustalono aktualny stan prac przygotowawczych, takich jak wykonanie instalacji sanitarnych, elektrycznych, c.o. i tynków wewnętrznych. Termin ich ukończenia zaplanowano na 30 września br. W tym też czasie ma być ukończona kotłownia.

Postęp prac w 1997 roku uzależniony jest od tego, czy „budowa szpitala będzie miała pełne planowe zabezpieczenie w środki finansowe w wysokości minimum 8 mln zł (nowych) w 1997 r.". Jeżeli tak się stanie, to już 30 czerwca 1997 r. uruchomione zostanie w nowym budynku szpitalnym pogotowie i oddział radiodiagnostyki. Wszystko zależy od pieniędzy, jeżeli i w kolejnym, czyli 1998 r. zostaną one przyznane w wystarczającej ilości, to pod jego koniec nowy szpital będzie otwarty.

(mpo)

Groźne sinice

Z dr HALINĄ LIPSKĄ, kierownikiem działu higieny Komunalnej Wojewódzkiej Stacji Sanitarno-Epidemiologicznej w Białymstoku, rozmawia Aniela Łabanow

– Kąpielisko w Starym Dworze, na zalewie Siemianówka, zamknięte zostało do kąpieli i uprawiania sportów wodnych z powodu masowego zakwitu glonów. Cóż to takiego?

– Zakwity glonów, zwane także zakwitami wody, są zjawiskiem przyrodniczym znanym od bardzo dawna. Związane jest ono z intensywnym rozwojem glonów, które – a zwłaszcza sinice i okrzemki – wpływają na zapach, barwę i smak wody. Zależy to od jakości i ilości glonów. Zapachy pochodzą z wydzielanych przez glony olejków eterycznych (np. aromatyczne, trawiaste, stęchłe, ogórkowe, rybotranowe), zaś zmiana barwy na brunatną, o różnych odcieniach, powstaje w okresie rozkładu glonów.

– Zakwity glonów mogą być toksyczne?

– W morzach głównym producentem toksyn są bruzdnice i złotowiciowce, zaś w zbiornikach wód śródlądowych – sinice. Te ostatnie mogą zresztą występować w każdym typie wód. Sinice, określane również nazwą cyanobakterie, mają łatwość przystosowania się do różnych warunków; odporne są na niedobór tlenu, mają zdolność wykorzystania szerokiego spektrum światła, mogą rozwijać się przy niskim stosunku azotu do fosforu w wodzie itp. Mają na ogół duże rozmiary, co chroni je przed wyjadaniem przez zooplankton.

Zakwity sinic notowane są zwykle w drugiej połowie roku, po dłuższym okresie ciepłej i słonecznej pogodzie.

– Co powodują toksyny sinic?

– Dotychczas znanych jest ponad 40 gatunków sinic, które wytwarzają dwie grupy toksyn, oddziałujących na ssaki: hepatoksyny i neurotoksyny. Zatrucie hepatoksynami następuje przez szybkie i nieodwracalne uszkodzenie wątroby, co jest spowodowane masowym napływem krwi do wątroby i szokiem krwotocznym. Pierwsza publikacja na temat masowego pomoru owiec, krów, bydła i koni, spowodowanego wodą zawierającą hepatoksyny, pochodzi z 1878 roku z Australii. Dotychczas nie odnotowano natychmiastowych śmiertelnych zatruć ludzi. Jednakże spożycie wody, zawierającej hepatoksyny, może spowodować takie objawy jak: wysypka na skórze, gorączka z wymiotami, biegunka, a wreszcie uszkodzenie wątroby.

Zatrucie neurotoksynami prowadzi do uszkodzenia systemu nerwowego, a objawia się drżeniem mięśni, oszołomieniem, ciężkim przerywanym oddechem, konwulsjami, a śmierć spowodowana bywa paraliżem mięśni oddechowych. Stwierdzono, że ryby są kilkanaście razy bardziej wrażliwe na działanie toksyn niż ssaki.

Toksyny sinicowe są wydzielane do wody tylko wówczas, gdy komórki giną lub starzeją się i tracą swoją zawartość. Zwierzęta ulegają zatruciu, gdy pochłaniają całe organizmy lub gdy piją wodę zawierającą toksyny.

– W jaki sposób można bronić się przed toksycznymi sinicami?

– Należałoby ograniczać zakwity sinicowe poprzez niedopuszczanie do rozwoju glonów, a nie niszczenie ich. Jednym z ważniejszych czynników, decydujących o rozwoju, jest fosfor: można kontrolować jego występowanie. Jednakże nie jest to sprawa łatwa, gdyż obecny stan wiedzy o zakwitach sinic jest niewielki. Stwierdzono na przykład, że ten sam gatunek, w tym samym zbiorniku wodnym, w tych samych warunkach środowiskowych, raz jest toksyczny, innym razem nie. Fakt potencjalnego zagrożenia, jakie stwarzają sinice, powoduje zamykanie kąpielisk do celów rekreacyjnych, w chwili masowego zakwitu glonów.

ECHA PUBLIKACJI

Matka tragicznie zmarłego 24-letniego mężczyzny z Ełku nadesłała do redakcji skargę na – jej zdaniem – „obraźliwe i bezpodstawne użycie" (w informacji w „GW" nr 146 z dn. 29 lipca br. w tekście „Skok po śmierć" – dop. red.) słowa „samobójca". W trakcie postępowania nie wyjaśniono ostatecznie, iż przyczyną śmierci jej syna było samobójstwo. Postępowanie trwa nadal – stwierdza też.

Lipcowa notatka powstała wyłącznie na podstawie policyjnych źródeł. Do użycia kontrowersyjnego słowa uprawniały początkowe ustalenia policji (i tak wówczas napisaliśmy), iż „Skoczył z parapetu okna od strony podwórza (...). Zdaniem policji, w tragicznym zdarzeniu nie uczestniczyły osoby trzecie". Wczoraj, 20 bm., wersja ta nie została zmieniona. Rzecznik prasowy WKP w Suwałkach powiedział „Gazecie":

– Dochodzenie, prowadzone pod nadzorem Prokuratury Rejonowej w Ełku, zostało już umorzone z powodu braku cech na zaistnienie przestępstwa. Na podstawie przeprowadzonego postępowania nie można też kategorycznie uznać, iż mogło dojść do przypadkowego wypadnięcia.

Nikt nie odmawia rodzinie prawa do wątpliwości dotyczących okoliczności śmierci bliskiej osoby. Szanując to prawo, redakcja przeprasza krewnych zmarłego.



W ubiegłym tygodniu obroty białostockiego McDonald'sa były największe spośród 54 punktów w całej Polsce

Amerykańska kanapka robi furorę

Codziennie restauracja McDonald's obsługuje około 10 tys. osób. Białostoczanie wyprawiają się tutaj całymi rodzinami, i to z odległych dzielnic miasta. Ponieważ zainteresowanie jest tak duże, firma myśli o otwarciu kolejnych restauracji. W ciągu trzech lat powstaną tu cztery nowe punkty, w tym co najmniej jeden w centrum.

Firma McDonald's otworzyła pierwszą w naszym mieście restaurację typu McDrive 8 sierpnia. Zlokalizowana w sąsiedztwie dworców miała przyciągać przede wszystkim podróżnych. Dziś, po kilkunastu dniach funkcjonowania restauracji, jej szefowie twierdzą, że ponad 90 proc. klientów to osoby z miasta, a nie ci, którzy przyjechali do Białegostoku lub spieszą na dworzec.

W ubiegłym tygodniu obroty białostockiej restauracji były największe spośród 54 punktów w całej Polsce. Dziennie przewija się przez nią około 10 tys. osób, z tego – co ciekawe – aż 30 proc. korzysta z okienka, gdzie można zamówić danie nie wysiadając z samochodu. Dla porównania: w innych tego typu restauracjach w Polsce zamówienia z auta składa mniej więcej 10 proc. klientów. W Białymstoku spodziewano się mniejszej liczby.

– Obserwujemy, że nasi klienci nie mają kłopotów z zamawianiem potraw, choć wszystkie nazwy są w języku angielskim – mówi Steve Hartman, szef restauracji. – **Oznacza to, że mieli oni wcześniej kontakt z restauracją tego typu – w Polsce lub za granicą.**

Restauracja czynna jest od godz. 7 do 24. Najwięcej osób odwiedza ją między godziną 11 a 20. Liczną klientelę stanowią ludzie młodzi, przychodzący tu całymi grupami. Nie brakuje też osób starszych i rodzin z dziećmi. Niektórzy przyjeżdżają tu taksówkami, by zjeść coś „zachodniego" lub pokazać znajomym amerykańską restaurację. Sporo zamówień realizują też kierowcy taxi, którzy po prostu dostają zlecenia na zakupy w McDonald'sie. Wieczorem w restauracji ruch maleje i dopiero wtedy przychodzą tu podróżni i kierowcy.

Dość wysokie ceny nie odstraszają klientów. Za najtańszego hamburgera zapłacić trzeba 2,10 zł. Cheeseburger (bułka z kotletem, serem i warzywami) kosztuje 2,30 zł. Białostoczanie najczęściej zamawiają mcChickena, za którego zapłacić trzeba 4,10 zł. Doskonale sprzedają się shake. Są to płynne lody w kubeczkach po 2,20 i 2 zł. Znacznie więcej zapłacić trzeba za zestawy, w skład których wchodzą ciepłe kanapki, frytki i napój. Big mac menu kosztuje tu 7,40 zł. **(rs)**

Fot. A. Zgiet

W Klubie MPiK dział sprzedaży książek i wydawnictw muzycznych przeniósł się na piętro

Księgarnia na szaro

Po krótkiej przerwie, mieszcząca się przy Rynku Kościuszki księgarnia Klubu MPiK, przyjmie dziś swoich klientów w wyremontowanych pomieszczeniach. W ten sposób zakończy się pierwszy etap modernizacji tej placówki.

Jak powiedział „Współczesnej" Wiesław Sokołowski, dyrektor białostockiego Klubu MPiK, po remoncie (wykonują go specjaliści z Pracowni Konserwacji Zabytków) księgarnia ma znacznie większą powierzchnię – zamiast 80, aż 250 metrów kwadratowych. Samoobsługowy dział sprzedaży książek i wydawnictw muzycznych przeniesiono bowiem na I piętro, tam, gdzie poprzednio znajdowała się kawiarnia „Emka".

Po uruchomieniu sprzedaży na I piętrze wyremontowane i zmodernizowane zostaną pomieszczenia na parterze, które poprzednio zajmowała księgarnia. Od 5 października będą tam sprzedawane gazety i czasopisma. Wiesław Sokołowski zapowiada, że w nowym miejscu będzie sprzedawanych ponad 1000 tytułów prasowych. Obok znajdzie się salon sprzedaży kosmetyków oraz stoisko z wyrobami papierniczymi. Całość wnętrz ma mieć szarą kolorystykę.

(RR)

Przy Nowym Świecie

Luksusowe mieszkania

Rozpoczął się kapitalny remont jednej z zabytkowych kamienic w centrum Białegostoku, przy ul. Nowy Świat 17. Firma „Budosan", właściciel obiektu, zamierza przeznaczyć budynek na mieszkania o podwyższonym standardzie.

Kamienica stoi dokładnie na przedłużeniu ulicy Piotrkowskiej, róg Nowego Światu. Jej stan techniczny był nie najlepszy, więc remont zaczął się od rozbiórki dachu i prac zabezpieczających. Zdaniem fachowców, przed zimą budynek będzie miał już nowy dach, potem zostaną odtworzone wnętrza, a na wiosnę przyszłego roku – elewacje zewnętrzne.

Wewnątrz będzie około 750 metrów powierzchni mieszkalnej, a szacunkowa cena takiego mieszkania to mniej więcej 1.500 zł za metr kwadratowy. Obecnie trwają ostatnie prace projektowe, obejmujące właśnie adaptację wnętrz do nowych potrzeb.

(RAF)

Władze miasta wręczą papieżowi dokument Honorowego Obywatela Białegostoku

Pielgrzymka radnych

Władze Białegostoku planują na jesień pielgrzymkę do Rzymu, podczas której papieżowi Janowi Pawłowi II wręczony zostanie tytuł Honorowego Obywatela Białegostoku.

Tytuł ten został nadany 5 czerwca br., w piątą rocznicę papieskiej wizyty w Białymstoku. Jak powiedział „Współczesnej" rzecznik prasowy Rady Miejskiej Stanisław Pogorzelski, organizatorem pielgrzymki jest przewodniczący RM Jan Chojnowski. Wszystkie koszty związane z pielgrzymką zostaną pokryte z własnej kieszeni przez jej uczestników.

– W pielgrzymce będą mogli wziąć udział wszyscy radni, których na to stać – powiedział Pogorzelski.

(RR)

W Białymstoku powstała trzynasta już spółdzielnia mieszkaniowa

Plastuś buduje

Na rejestrację w sądzie czeka, kolejna w Białymstoku, Spółdzielnia Mieszkaniowa „Plastuś". Założyła ją grupa osób, która przy pomocy Agencji Wspierania Inicjatyw Mieszkaniowych chce wybudować sobie domy.

Cztery lata temu pojawiła się w Polsce Amerykańska Fundacja Spółdzielczości Mieszkaniowej (CHF). W tym czasie w dziesięciu miastach w Polsce powstały dzięki CHF Agencje Wspierania Inicjatyw Mieszkaniowych. Zajmują się one wspieraniem ludzi, którzy chcą zbudować dom lub mieszkanie w bloku według swoich marzeń i na miarę swoich możliwości. Działalność agencji wspierana jest przez lokalne samorządy.

Dzięki agencji i zaangażowaniu członków spółdzielni omijani są liczni pośrednicy i podwykonawcy. W ten sposób budowa staje się tańsza. Istnieje też możliwość zaciągnięcia długoterminowego kredytu we współpracującym z AWIM banku PBG SA. Ceny domów wynosiły w ubiegłym roku 67 tys. za 130 mkw.

Agencja zyskała popularność w mieście i już po rozpoczęciu pierwszej budowy zgłaszali się następni chętni. Obecnie grupa 30 osób z Plastusia chce zbudować własne osiedle. Będzie to już trzecia inwestycja agencji.

– Cieszymy się, że są ludzie aktywni, którzy chcą coś robić, aby zbudować taniej – mówi Barbara Czarnecka z Agencji. – **Wciąż jednak mamy kłopoty z nabyciem ziemi w Białymstoku. To jest największą przeszkodą w sprawnym działaniu AWIM.**

BK

Hak holowniczy bywa utrapieniem kierowców

Atest tylko w Białymstoku

Żeby po raz pierwszy uzyskać badanie techniczne samochodu osobowego z nowym hakiem holowniczym, trzeba udać się do jednej z dwóch stacji obsługi w Białymstoku. Tylko one bowiem, na całe woj. białostockie, mają prawo dokonywania wpisów w dowodzie rejestracyjnym. Dużo łatwiej mają ci wszyscy, którzy chcą tylko przedłużyć posiadane już uprawnienia – mogą to zrobić w 11 podobnych stacjach w całym województwie.

Jak skarżył się jeden z czytelników, zarejestrowanie po raz pierwszy pojazdu z nowym hakiem holowniczym pochłania bardzo dużo czasu. Jedna z uprawnionych stacji mieści się w Zaściankach przy ul. Baranowickiej, druga w Komunalnym Zakładzie Komunikacyjnym przy ul. Jurowieckiej. W obu są długie kolejki, a w okresie wakacyjnym już około godziny 11 chętni są odsyłani do domów. W efekcie wiele osób, które pokonały niejednokrotnie po 50 i więcej kilometrów, wraca z kwitkiem, marnując czas i benzynę. Sam koszt takiego badania wynosi 12 złotych.

Również tylko te dwie stacje obsługi mają uprawnienia do badań technicznych pojazdów z hakiem, w których nadwozie ulegało przeróbkom lub przebudowom.

– Wszystkie te samochody, w których zachodzi potrzeba jedynie przedłużenia uprawnień do holowania pojazdów, mogą skorzystać z 11 stacji obsługi na terenie całego województwa – mówi Ryszard Stankiewicz, starszy inspektor wojewódzki. – **W samym Bielsku Podlaskim są trzy miejsca, gdzie można tego dokonać, w Sokółce, Siemiatyczach, Łapach i Mońkach po jednej stacji, a w Białymstoku łącznie cztery.**

(RAF)



Eksmisja

Wczoraj odbyła się eksmisja rodziny, która od czerwca zajmowała lokal komunalny przy ul. Ogrodowej 2. Mężczyzna twierdził, że mieszkanie stało puste. Przed eksmisją zabił drzwi gwoździami, a urzędnikom groził siekierą.

Wcześniej przez dwa miesiące usiłowała dostać się do lokalu kobieta, której to właśnie mieszkanie zostało przydzielone zgodnie z obowiązującymi przepisami.

(RAF)

Fot. A. Zgiet

„Prima Travel" upadła?

Oszukani turyści

W poniedziałek policjanci z I Komisariatu zostali powiadomieni o oszustwie, jakiego dopuścić się miało biuro podróży „Prima Travel". Wycieczki przez nie organizowane od 22 sierpnia zostały odwołane, ale nikt nie wspomniał o zwrocie pieniędzy.

Wczoraj akta tej sprawy nie dotarły jeszcze do Prokuratury Rejonowej w Białymstoku. Wiadomo jedynie, że wszyscy pokrzywdzeni zostaną przesłuchani w charakterze świadków. Chodzi o około 40 osób.

Właściciel Biura Podróży ogłosił upadłość firmy ze względu na utratę płynności finansowej swojego przedsiębiorstwa.

(RAF)

Gorące dni dla policji

Młodzi w akcji

W ciągu ostatnich dni białostocka policja odnotowała większą liczbę przestępstw popełnianych przez młodych ludzi. Być może jest to spowodowane prawdziwie letnią pogodą. Młodzi spacerują i siedzą w parkach do późna w nocy, nierzadko popijając alkohol. Czasami wystarczy niewielka zachęta, żeby wyciągnęli rękę po cudzą własność.

Nie próżnuje również policja. O tej przestępczej aktywności młodzieży możemy dowiedzieć się bowiem na podstawie komunikatów dotyczących zatrzymań na gorącym uczynku popełnienia przestępstwa. W miniony piątek funkcjonariusze schwytali dwóch chłopców w wieku 15 i 17 lat, którzy usiłowali włamać się do sklepu cukierniczo-monopolowego przy ul. Białostoczek. Tej samej nocy inni policjanci zatrzymali dwóch chłopców w wieku 13 i 19 lat na gorącym uczynku kradzieży. Zabrali oni artykuły spożywcze o wartości 11 zł z kiosku przy ul. Skłodowskiej. Co ciekawsze, do kiosku przyjechali na rowerach górskich pochodzących z kradzieży.

W nocy z soboty na niedzielę 14-letni mieszkaniec Białegostoku wybił szybę w sklepie przy ul. Bohaterów Getta. Wykorzystując swój niewielki wzrost i warunki fizyczne przecisnął się przez kratę zabezpieczającą wnętrze sklepu i skradł 75 zł. Został zatrzymany przez policję, zanim zdążył oddalić się od budynku. Tej samej nocy patrol policji zatrzymał w pościgu czterech mieszkańców Białegostoku w wieku 21, 22, 26, 26 lat, sprawców włamania do jednego z mieszkań w centrum miasta. Złodzieje ukradli sprzęt RTV.

(jg)

Urząd Wojewódzki przygotowuje się do remontu

Stare instalacje i grzyb

Od 1 września w budynku Urzędu Wojewódzkiego przy ul. Mickiewicza w Białymstoku rozpocznie się kapitalny remont. Przez około cztery miesiące spowoduje to utrudnienia w pracy urzędników. Interesantom też trudniej będzie poruszać się po urzędzie, choć dyrektor UW – p. Halina Rutkowska zapewnia, że informacja działać będzie bez zarzutu. Gorzej z telefonami.

Ostatnio siedziba wojewody remontowana była 20 lat temu. Przez ten czas zestarzała się stolarka okienna (niektórych okien nie można otwierać, bo wypadają), szwankuje instalacja elektryczna (z 1953 roku) powodując samozapłony, zagrzybiona jest cała kondygnacja podziemna, gdzie również znajdują się pomieszczenia biurowe. Państwowa Inspekcja Pracy już kilka lat temu nakazała wyprowadzenie stąd pracowników.

– Właśnie odgrzybianie ścian, wymiana instalacji elektrycznej i komputerowej oraz nowa stolarka – to będą główne prace – poinformowała nas H. Rutkowska. **– Na razie robimy skrzydło C. Mamy na to 10 miliardów starych złotych.**

Pieniądze na remont daje Urząd Rady Ministrów. Procedura zamówień publicznych jest taka, że najpierw trzeba mieć potwierdzenie przydziału środków, a następnie wyłaniani są wykonawcy. Pieniądze muszą być wykorzystane w tym roku, inaczej przepadają. Można więc spodziewać się zakończenia prac w grudniu. Najtrudniejsze będzie odgrzybianie, bowiem wymaga położenia nowej izolacji, od fundamentów aż po parter. Drugi etap remontu możliwy będzie w roku przyszłym, jeśli w budżecie państwa znajdą się na to pieniądze.

Wiadomo, że na czas remontu urzędnicy przeniosą się do innych pomieszczeń. O tym, na dole budynku, interesanci będą informowani. Trudniej natomiast będzie dodzwonić się do konkretnego urzędnika, bowiem w UW nie ma centrali telefonicznej, a tymczasowe przenoszenie numerów byłoby zbyt kosztowne. Prawdopodobnie więc będziemy musieli najpierw dowiedzieć się pod jaki numer dzwonić, czyli nie unikniemy dwóch telefonów w jednej sprawie.

(ros)



Przy stoiskach z podręcznikami coraz więcej kupujących. Prawdziwy ruch – jak twierdzą sprzedawcy – zacznie się dopiero w ostatnim tygodniu sierpnia.

Fot. A. Zgiet

Czy zmiana regulaminu może doprowadzić do upadku rynku przy ul. Zwycięstwa?

„Madro" dla zarejestrowanych

Władze Białegostoku chcą dokonać zmian w regulaminie targowiska „Madro", co ma uniemożliwić prowadzenie na nim sprzedaży przez Ormian i obywateli innych państw zza wschodniej granicy, którzy nie zarejestrowali działalności gospodarczej.

Związek Ochrony Kupców i Pracodawców, zrzeszający część osób sprzedających na „Madro", od dawna zwracał władzom miasta uwagę na to, że na bazarze przy ul. Zwycięstwa nielegalnie handluje wielu obywateli z krajów byłego ZSRR, szczególnie Ormian. Według członków związku, nielegalni sprzedawcy godzą w interes pracujących na targowisku białostoczan. Ormianie na przykład, handlujący towarami z polskich hurtowni, nie płacą podatków, a to pozwala oferować im niższe ceny niż właściciele straganów. Na targowisku „Madro" jest 150 straganiarzy i tylu handlujących „z ręki", wśród których większość stanowią obcokrajowcy. Za dzień handlowania płacą oni 3 zł. 70 proc. uzyskanych w ten sposób wpływów trafia do miejskiej kasy, a 30 proc. zatrzymuje „Madro".

W tej sytuacji Zarząd Miasta postanowił wprowadzić do regulaminu targowiska zapis, który określa, że podmiotami uprawnionymi do sprzedawania są osoby legitymujące się zaświadczeniami o wpisie do ewidencji działalności gospodarczej, numerem statystycznym REGON lub numerem identyfikacji podatkowej NIP. Oznacza to, że na „Madro" nie będą mogli handlować obywatele państw byłego ZSRR oraz ci Polacy, którzy nie mają wpisanych numerów NIP i REGON. Ostateczną decyzję w sprawie zatwierdzenia zmian w regulaminie podejmie na swojej sierpniowej sesji białostocka Rada Miejska.

Część sprzedawców handlujących na „Madro", z którymi rozmawialiśmy, uważa jednak, że usunięcie z rynku osób, które nie zarejestrowały działalności gospodarczej, może się odbić na obrotach pozostałych handlarzy, a tym samym doprowadzić do upadku rynku. W ten sposób Związek Ochrony Kupców i Pracodawców może uzyskać efekt odwrotny od zamierzonego.

– Cała ta akcja wzięła się stąd, że niektórym kupcom nie podobała się i nie podoba obecność Ormian. Chcą zlikwidować konkurencję, chociaż Ormianie, wbrew temu co się mówi, nie handlują taniej niż my – powiedział nam właściciel jednego ze straganów.

(RR)

Fot. A. Zgiet



Krzyżówka z hasłem

Litery z pól: 5-J, 6-H, 3-F, 10-I, 2-D, 8-A, 7-E, 1-B, 4-G utworzą TRZECIĄ część przysłowia malajskiego.

POZIOMO: 2) dawny podoficer kawalerii, 4) szczwany lis – straż, 5) „Titanic", 6) zawracanie głowy nogami, 7) umizgi – stolica Ghany, 9) może być pomidorowy.

PIONOWO: A) wtręt, dygresja, B) najwybitniejszy historyk rzymski, C) przepływa przez Tuluzę, D) zuch, E) najprostszy węglowodór nienasycony, F) ptak lub drzewko, G) ma metalową szczękę, H) kierownik załogi wioślarskiej, I) namiastka, J) rodzaj stempla.

„HELLES"

	A	B	C	D	E	F	G	H	I	J
1										
2										
3			■		■		■		■	
4					■					
5							■		■	
6		■		■						
7						■				
8		■		■		■		■		
9										
10										

KUPON NR 79/C

Mam nosa do interesów



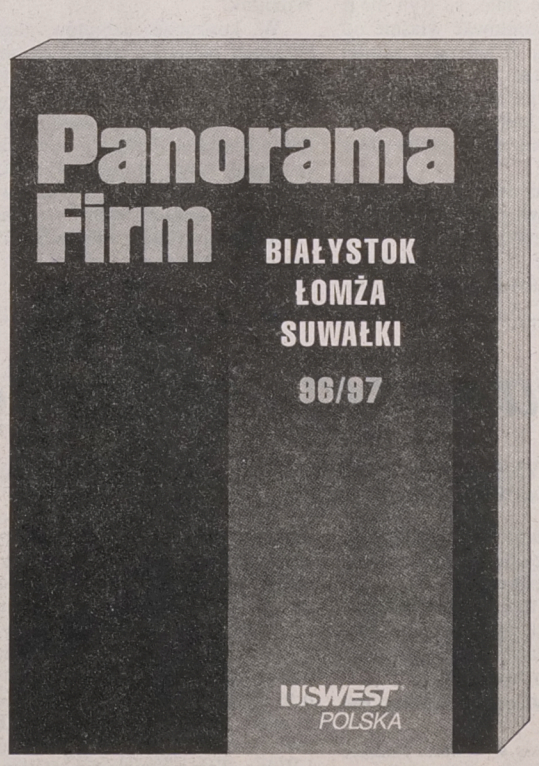

Panorama Firm zawiera pełne, sprawdzone i aktualne informacje o firmach działających na terenie Twojego miasta.

Zawsze dotrę tam, gdzie trzeba i gdzie Ty także powinieneś się znaleźć. **Skorzystaj z pomocy naszego konsultanta**, on wskaże Ci właściwy trop – najlepszy kierunek rozwoju Twojej firmy i najkrótszą drogę do sukcesu. Pamiętaj, że ogromna rzesza użytkowników **Panoramy Firm** to Twoi potencjalni klienci. Takiej okazji nie wolno przegapić!

ZAWSZE POD RĘKĄ

Nasz adres:
15-102 Białystok, ul. I Armii Wojska Polskiego 9,
tel./fax (0-85) 53 96 10, 53 95 15, 53 98 50, 53 96 20,
18-400 Łomża, ul. Rządowa 1A,
tel./fax (0-86) 16 54 51
16-400 Suwałki, ul. Waryńskiego 2C,
tel./fax (0-87) 66 35 53

LUSWEST POLSKA

bm

GAZETA współczesna

Kultura na zamku

Rozmowa z WIESŁAWĄ CHMIELEWSKĄ, kierowniczką Miejsko-Gminnego Ośrodka Kultury w Rynie.

– W ubiegłym roku trochę dziwnie działo się wokół Pani i ośrodka kultury. Mówiono coś o konkursie na kierownika MGOK-u, w podtekście o Pani odejściu, po wielu przecież latach pracy.

– W sumie w kulturze ryńskiej pracuję osiemnaście lat, MGOK-iem kieruję dwanaście. Więc jest to kawał czasu. W ubiegłym roku część radnych doszła do wniosku, że moje miejsce powinien zająć ktoś inny. Nie przedstawiono mi jednak żadnych oficjalnych zarzutów. Pół roku trwało zanim wyjaśniło się, że jednak pozostaję tu. I jestem.

– I w tym roku MGOK zaserwował na lato świetną ofertę kulturalną. Międzynarodowy Plener Artystyczny, profesjonalna galeria sztuki w zamku. Odnowiono kontakty z Teatrem im. Jaracza z Olsztyna, który miał już pierwszy wyjazdowy i plenerowy spektakl na zamkowym dziedzińcu. Przy aprobacie i zaangażowaniu radnych.

– Tak. Nie ujmując rangi I Międzynarodowemu Plenerowi Artystycznemu, który odbył się w lipcu, nie ujmując znaczenia dopiero co otwartej galerii sztuki, dla mnie bardzo istotne jest to, że nasze władze zaczęły dostrzegać kulturę w mieście. Więcej, niektórzy radni bardzo zaangażowali się w jej tworzeniu.

– Na przykład, jak słyszałam, urządzili w swoim osiedlu festyn dla dzieci. Ale najciekawsze jest to, że oto do małego, 3,5-tysięcznego Rynu, zjechali plastycy z Polski, Rosji, Niemiec i Norwegii, by tworzyć dzieła sztuki.

– Wszystko zaczęło się dość dziwnie. W ubiegłym roku artystka plastyk,



Wiesława Chmielewska na poplenerowym wernisażu w ryńskim zamku

pani Małgorzata Basińska, która pochodzi z Rynu, a na stałe mieszka w Norwegii, gdzie pracuje w Muzeum Sztuki Współczesnej, rzuciła szaloną propozycję – zróbmy w Rynie międzynarodowy plener. Jesienią pomysł zaczął się konkretyzować. Pani Małgosia ma kontakty z wieloma artystami, rozesłała zaproszenia. Najpierw miał to być plener tylko rzeźbiarski, potem zgłosili się artyści innych dyscyplin. I... przyjechali do nas rzeźbiarze, malarze, graficy, pracujący w tkaninie, tworzący instalacje. W sumie trzynastu artystów.

– Którzy w nowej galerii na wernisażu przedstawili czterdzieści dziewięć prac. Galeria mieści się w pięknym, zamkowym pomieszczeniu, wyremontowanym w ciągu... miesiąca. Tempo niesamowite.

– Tak mówili nawet zagraniczni artyści, na których oczach odgruzowywaliśmy i remontowaliśmy pomieszczenia. Wszystko dzięki zaangażowaniu pracowników z robót publicznych, gospodarki komunalnej, często pracujących do późna po godzinach. To jeszcze jeden znak, że ludzie chcą, by coś się działo w kulturze. Remont sponsorowały władze miasta. Galeria ma wielkie powodzenie, przyjeżdżała telewizja. Dobrze się stało, że Ryn mógł się szerzej zaprezentować właśnie od strony kulturalnej. A galeria w zamku będzie się rozrastać. I to jest przyczynek, by cały parter wokół niej zagospodarować na cele kulturalne. Przenieść też z drugiego zamkowego piętra nasze muzeum.

– Vis-à-vis, na dziedzińcu, teatr z Olsztyna wystawił już spektakl, odbyły się też koncerty.

– Więc może to jest dobra droga, by nasz czternastowieczny wielki zamek zaczął funkcjonować nie tylko jako siedziba władz miasta i gminy.

– A MGOK nie ma zamiaru przenieść się na zamek?

– Teraz marzę o tym, by tutaj rozwiązać problem ogrzewania. W zimie w moim pokoju jest upał, a w sali kinowej, gdzie ćwiczą dzieci, zimno. No i chciałabym zorganizować dom pobytu dziennego dla dzieci z rodzin zagrożonych. Już teraz wiem, że zebrałabym ich na pewno z siedemdziesięcioro.

– Życzę zrealizowania tych planów i dziękuję za rozmowę.

ANNA KWIATKOWSKA
Fot. autorka

Ełcki Dom Dziecka apeluje

Potrzebne są zeszyty

Ełcki Dom Dziecka zwrócił się z apelem do ełckich firm, hurtowni i prywatnych osób o pomoc w zaopatrzeniu jego wychowanków w artykuły szkolne.

– Zawsze, gdy zbliża się rok szkolny, mamy problemy z zaopatrzeniem naszych dzieci w przybory szkolne, głównie zeszyty, które są najbardziej potrzebne i w największej ilości, z ołówkami, długopisami nie mamy problemu – mówi Barbara Kowalczuk, pracownica Domu Dziecka. **– W tamtych latach współpracowaliśmy z Radiem, z regionalnymi mediami, które pomagały nam zdobyć fundusze na ten cel. Najwięcej darów Dom Dziecka otrzymuje od prywatnych osób. Ełczanie ofiarują podopiecznym Domu Dziecka ubrania, zabawki, bardzo rzadko przybory szkolne, które – niestety – są drogie, ale niezbędne. W tej chwili na 73 naszych wychowanków 63 uczęszcza do szkół podstawowych lub ponadpodstawowych, wszystkich musimy zaopatrzyć przynajmniej w te najpotrzebniejsze przybory i artykuły szkolne** – mówi B. Kowalczuk.

Państwowy Dom Dziecka w Ełku w tym roku wysyłał do hurtowni papierniczych i sklepów pisma z prośbą o pomoc w zaopatrzeniu wychowanków w niezbędne artykuły szkolne, głównie chodziło o zeszyty. Na razie prośby zostały bez odpowiedzi ze strony ełckich firm, co najciekawsze – na apel odpowiedziała jedna z poznańskich hurtowni. Problem jest z transportem. Dyrektor ełckiego Domu Dziecka liczy, że apel nie zostanie bez odpowiedzi i znajdą się zeszyty dla jego wychowanków.

MARZENA OLECHOWSKA

W Augustowie

Laureaci Nocy z Balladą

Prawie 20 solistów i zespołów zgromadziły Augustowskie Noce z Balladą, zorganizowane przez warszawskie Stowarzyszenie Literacko-Muzyczne „Ballada" i Stowarzyszenie „Augustowskie Forum Kultury". Przewodniczącym jury był Tadeusz Woźniak.

W konkursie debiutów jurorzy przyznali pierwsze miejsce ex aequo Agnieszce Duk z Siedlec i Krzysztofowi Rucińskiemu z Włocławka. Nagrodą jest bezpłatna sesja nagraniowa w Radiu Białystok. Drugie miejsce, także ex aequo, zajęły zespoły „Przyjaciele Kubusia Puchatka" z Augustowa i „Kapcie Miękkich Szum" ze Śląska. Trzecie miejsce przypadło Lubie Nazarenko z Litwy.

(m)

Konserwatorzy ratują bimę w Tykocinie

Wpław przez synagogę

Od tygodnia zespół konserwatorów pod kierunkiem Krzysztofa Millera, artysty plastyka i konserwatora dzieł sztuki z Warszawy, ratuje bimę, czyli kazalnicę w tykocińskiej synagodze.

Alarmujący stan obiektu spowodował, że od kilku miesięcy odbywają się – na wniosek dyrektora Muzeum Okręgowego – komisje konserwatorskie, badające zakres zniszczenia murów i znajdujących się na nich inskrypcji. W komisjach uczestniczą m.in. rzeczoznawcy ministra kultury i sztuki. Zniszczenia dotyczą zwłaszcza dolnej części bimy, gdzie wskutek zawilgocenia i silnego skorodowania cegły nastąpiły tzw. spęcherzenia tynku. Tynk odpada od podłoża wraz z bezcenną polichromią, a trzeba wiedzieć, że tykocińska synagoga jest jedynym w Polsce obiektem zabytkowym posiadającym tego rodzaju zdobnictwo. Tragicznie przedstawia się również stan ścian.

Słupy bimy, wykonane z cegły ceramicznej, wspierają konstrukcję i sklepienie mansardowego dachu, pokrytego ceramiczną dachówką. Tego typu synagogi były jeszcze w Łucku, Pińsku, Słonimie i we Lwowie. Zgodnie ze wskazówkami Krzysztofa Millera, w siedemnastu punktach bimy nawiercono otwory i przebijakiem oddzielono skorodowaną warstwę cegły, dochodząc do wytrzymałej części muru. Okazało się, że ta skorodowana warstwa zamieniła się w proszek. Od strony południowej „proszek" ma grubość półtora cm. Zasięg powierzchni skorodowanej na filarze od wschodu, czyli od tej strony, gdzie znajduje się Aron Hakodesz (szafa do przechowywania zwojów Tory), sięga 2,3 m od poziomu posadzki. Na szczęście, nośność filarów jest o 10 proc. wyższa od wymaganej, więc zawalenie synagogi nie grozi.

Wszystko to jest skutkiem braku izolacji poziomej w obiekcie, który niegdyś został posadowiony w zagłębieniu otaczającego terenu. Zainstalowanie centralnego ogrzewania spowodowało odparowanie wody i skrystalizowanie soli w tynku i powierzchniowej warstwie muru.

W ramach ratowania obiektu już zostało przeprowadzone osuszanie ścian pod kierunkiem prof. Jerzego Olifierowicza z Politechniki Warszawskiej, a przed tygodniem rozpoczął prace przy konserwacji filarów bimy zespół pod kierunkiem Krzysztofa Millera. Na jakiś czas znikną z filarów bimy polichromie, a same cegły filarów mają zostać poddane blokadzie przeciwwilgociowej metodą tzw. termoiniekcji.

– Synagoga podsiąkała wodą zawsze – mówi Ewa Wroczyńska, kierownik Oddziału białostockiego Muzeum Okręgowego w Tykocinie. **– Budynek stoi na Kaczorowie, gdzie w średniowieczu były rozlewiska Motławy. Żydzi zostali zasiedleni właśnie na powstałych tu trzęsawiskach i miejsce to było bardzo dobre ze względu na krzyżowanie się tu dróg handlowych, ale bardzo złe ze względu na zabudowę. Według dokumentu Olbrachta Gasztołda, pierwszą drewnianą synagogę zbudowano w 1522 r. właściwie na wysepce na zasypanych trzęsawiskach. Obecna synagoga stoi w tym samym miejscu.**

Kiedy jeszcze Narew była nie uregulowana, po każdym większym deszczu całe Kaczorowo zamieniało się w jezioro. Podczas jednej z kolejnych powodzi, w 1938 r. woda wlała się do synagogi i Żydzi pływali wtedy łódkami, żeby wyjąć zwoje Tory. Stan stałego zawilgocenia pogłębiło ostatnie kilkadziesiąt lat. Kiedy przed dwoma laty padały ulewne deszcze, wokół synagogi pojawiła się tafla wody, która po otwarciu drzwi też wlała się do wnętrza. Świątynia żydowska lokalizacji nie zmieni. Stąd obecność ekipy konserwatorskiej, która teraz ratuje bimę.

KRYSTYNA KONECKA
Fot. M. Kość

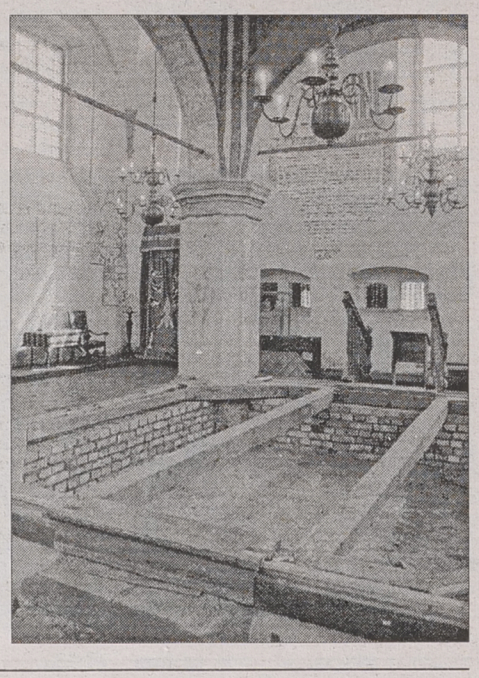

Czasami też coś lapnę

Rozmowa z RYSZARDEM SOROKĄ, prezesem Oddziału Towarzystwa Miłośników Wilna i Ziemi Wileńskiej w Mrągowie

– Ilu jest wilniuków w Mrągowie?

– Może inaczej. Ilu jest ludzi z krwią półkresową, ćwierćkresową. Tych jest bardzo wielu, bo repatrianci z Wileńszczyzny mieszali się tu z Kurpiami, Mazowszanami!... Mazurami. Coś jednak z kultury kresowej w nich zostało.

– Na przykład, co wileńskiego jest u Pana?

– Urodziłem się w Wilnie. Rodzice wyjechali ze mną, gdy miałem rok.

– No i nie mówi pan „śpiewnie" po wileńsku. Nie używa „idziem za pod rękę" czy „bynajmiej".

– Ale „bynajmiej" czasami coś „lapnę". My łatwo przyswajamy sobie gwarę wileńską. Zaobserwowałem to podczas festiwalu kresowego, który po raz pierwszy zorganizowaliśmy w ubiegłym roku w Mrągowie. Gdy usłyszałem siebie w telewizji, złapałem się za głowę. Po trzech dniach obcowania z rodowitymi wilniukami nieświadomie przejąłem ich gwarę. Ale nie tylko o to chodzi. Kultura kresowa promieniowała przecież na cały kraj. Były dwa centra kultury polskiej – Kraków i Wilno. Tam skupiała się inteligencja naszego kraju. Wystarczy przejść się po Rossie.

– Jak teraz wygląda Rossa?

– Litwa. Na naszych grobach chowają swoich. Na Wzgórku Literackim złożył groby pradziada były prezydent Landsbergis, choć jego przodek nie urodził się na Wileńszczyźnie... Do niedawna Litwini byli dość wrogo nastawieni do Polaków. To typowy dla małego narodu kompleks posiadania odrębnej historii i kultury za wszelką cenę. Wszystkich wybitnych Polaków, którzy mają coś wspólnego z tamtymi stronami, uznano za Litwinów. Nawet papieża, bo matka podobno nie była z domu Kaczorowska, ale Kaczarauskas. Jednak podczas ostatniego pobytu zauważyłem, że zmienił się front. Już ani razu nie musiałem mówić po rosyjsku. Mało tego, w centralnej Litwie na kowieńskiej szosie zatrzymał nas policjant i... – „Oj, coś panowie za szybko jechali..." – zabrzmiało śpiewnie z wileńska. Dziś tamtejsi Polacy coraz wyżej podnoszą głowy, znowu dzierżą całą kulturę w swoich rękach.

– Ale z litewskimi nazwiskami.

– No, jeżeli Kwiatkauskas to litewskie nazwisko... Albo Brazauskas, które nosi obecny prezydent, kiedyś po prostu Brzozowski.

– I oto w Mrągowie, w sercu Mazur, wisi w kościele niedawno przywieziona kopia Matki Boskiej Ostrobramskiej. I lada dzień rozpocznie się II Festiwal Kresowy.

– Nasze Towarzystwo istnieje od czterech lat, a już braliśmy udział w „Kwiatach Polskich" i mamy własny festiwal, nabierający coraz większego rozmachu. Spotykam się na co dzień z tutejszymi kresowiakami, rozmawiamy. Przecież każdy wilniuk marzył, by coś wileńskiego tutaj było. A co jest bardziej wileńskiego od Matki Boskiej z Ostrej Bramy? Kopię, półtora metra na metr, zamówiłem podczas ubiegłorocznego festiwalu u bardzo znanego nad Wilią ikonografa, pana Ławrynowicza. Została poświęcona tam, na miejscu, śpiewał chór „Wileńszczyzna", byli tamtejsi Polacy. Morze łez, wzruszeń, coś niepowtarzalnego.

– Dziękuję za rozmowę.

ANNA KWIATKOWSKA

info BIZNES
TYGODNIOWY INFORMATOR GOSPODARCZY

Rekompensaty dla budżetówki, emerytów i rencistów mogą trafić na giełdę

Emeryci na parkiecie?

Projekt ustawy, który jeszcze w tym roku powinien trafić pod obrady Sejmu, zakłada zrekompensowanie okresowego niepodwyższania płac w sferze budżetowej oraz utraty niektórych wzrostów lub dodatków do rent i emerytur poprzez przekazanie uprawnionym osobom świadectw rekompensacyjnych. Walory te znajdą się w obrocie publicznym i mogą trafić na giełdowy parkiet.

W latach 1992-93 Trybunał Konstytucyjny wydał cztery orzeczenia stwierdzające, że: odebranie przez rząd dodatków branżowych do rent i emerytur, zaniechanie ich waloryzacji w II półroczu 1991 r., przesunięcie waloryzacji w 1992 r. i zaniechanie podwyżek w sferze budżetowej w I półroczu 1992 r. było niezgodne z konstytucją. TK uznał, iż stan wyższej konieczności ekonomicznej, na który powoływali się rządzący, nie uzasadnia łamania konstytucyjnych zasad państwa prawa.

BONY ZA GOTÓWKĘ

Rząd został tym samym zobligowany do zadośćuczynienia finansowego, dotyczącego ponad 10 mln osób. Jedynie w przypadku przesunięcia marcowej waloryzacji z 1992 r. rząd zaspokoił roszczenia seniorów w gotówce. 7,5 mln świadczeniobiorców dostało od 30 do 300 zł, średnio po 76 zł na głowę.

By nie obciążać dodatkowo budżetu, ówczesny rząd zaproponował zwrócenie zaległości finansowych w bonach prywatyzacyjnych.

Pierwotnie ta operacja miała zostać powiązana z Programem Powszechnej Prywatyzacji. Tak się jednak nie stało. Największą szansę na realizację ma obecnie projekt ustawy, zakładający nieodpłatne przekazanie osobom uprawnionym świadectw rekompensacyjnych, które wyemituje Skarb Państwa.

Będą one miały charakter skarbowych papierów wartościowych o nominale 1 zł, wystawionych na okaziciela. Ustawa przewiduje, iż zostaną one dopuszczone do obrotu publicznego papierami wartościowymi.

PO REKOMPENSATY DO... BIUR MAKLERSKICH

Polegać to będzie na tym, iż Skarb Państwa przekaże świadectwa rekompensacyjne do depozytu papierów wartościowych. Zostaną one udostępnione osobom uprawnionym za pośrednictwem biur maklerskich. W odróżnieniu od Powszechnych Świadectw Udziałowych, nie będą one miały charakteru materialnego. Biura wydawać będą jedynie wydruki kom-

Cd. na str. 10.

Jednak inflacja

Mimo optymistycznych wyliczeń Głównego Urzędu Statystycznego, według których w lipcu nie odnotowano w skali kraju inflacji, Wojewódzki Urząd Statystyczny w Białymstoku informuje o lipcowym wzroście cen części artykułów żywnościowych i usług konsumpcyjnych. Średnio o 5 proc. wzrosły w lipcu płace.

Wśród artykułów żywnościowych najbardziej wzrosły ceny kapusty kwaszonej (o 73,2 proc.), cebuli (o 77,6 proc.), buraków (o 80,3 proc.). O kilka procent zdrożały jaja, kasza jęczmienna, miód, masło, przetwory rybne i gruszki. Dużo tańsze niż w czerwcu były niektóre owoce i warzywa (ogórki, pomidory, wiśnie, porzeczki czerwone).

Ceny większości artykułów nieżywnościowych w stosunku do czerwca zmieniły się w granicach kilku procent – największy wzrost odnotowano w przypadku papieru fotograficznego (o 17,8 proc.) i kanap narożnych tapicerowanych (o 34,6 proc.).

W grupie usług konsumpcyjnych o 6–9 proc. wzrosły opłaty za usługi komunalne, to jest za wywóz nieczystości i pobieranie wody pitnej przez gospodarstwa domowe oraz odprowadzanie ścieków do miejskiej sieci wodociągowej. Również o kilka procent więcej kosztowały usługi kometyczne, wizyta u lekarza, przejazd taksówką osobową.

Przeciętne miesięczne wynagrodzenie netto w sektorze przedsiębiorstw województwa białostockiego wyniosło w lipcu 1996 r. 683,11 zł i było wyższe o 5,1 proc. niż w czerwcu. W sektorze publicznym przeciętne wynagrodzenie sięgnęło kwoty 728,52 zł, natomiast w prywatnym – 648,52 zł.

(mars)

PRZEDSTAWICIEL FIRMY SANYO oferuje
✔ Letnią sprzedaż promocyjną sprzętu RTV
przy zakupie za 600 zł nagroda rzeczowa o wartości 50 zł
✔ Całą gamę klimatyzatorów firmy SANYO
- sprzedaż detaliczna - sklep FELIX, ul. Legionowa 9/1, lok. 4
tel. 441-648
- sprzedaż hurtowa - Nowowarszawska 32/2, tel. 41-33-77
Zapraszamy w godz.: sklep 10.00 - 18.00, hurtownia 9.00 - 17.00
14813

KREDYTY W RACHUNKACH OSZCZĘDNOŚCIOWO - ROZLICZENIOWYCH

NAZWA BANKU	RODZAJ KREDYTU	WARUNKI KREDYTOWE	MAKSYMALNY OKRES KREDYTOWANIA	OPROCENTOWANIE W SKALI ROKU	FORMA OPROCENTOWANIA	WYSOKOŚĆ PROWIZJI	SPŁATA KREDYTU
BANK GDAŃSKI SA	z linii kredytowej (wielkość kredytu do wysokości dochodów netto z 3 ostatnich miesięcy)	ROR prowadzony przez 24 mies. (bez zabezpieczenia)	do 6 mies. (po spłaceniu prawo do zaciągnięcia kolejnego kredytu)	27,5 %	zmienna stopa bazowa kredytu dla ludności BG SA (zależy od stopy kredytu lombardowego NBP)	1 %	odsetki płaci się w ostatnim dniu miesiąca
	gotówkowy (wysokość kredytu nie może przekroczyć 9-krotności miesięcznych dochodów netto)	ROR prowadzony przez 3 mies. (poręczenie 2-3 osób)	do 3 lat	do 1 roku: 27,5 % do 2 tys. zł i 27,0% powyżej tej kwoty, do 2 lat: 28,5 % do 2 tys. zł i 28,0% powyżej tej kwoty, do 3 lat: 29,5 % do 2 tys. zł i 29,0% powyżej tej kwoty		do 1 roku - 1 % do 2 lat - 1,5 % do 3 lat - 2 %	odsetki płaci się na koniec każdego miesiąca
	możliwość zaciągnięcia debetu (w wysokości poborów dwukrotnych netto - średnia z ostatnich 3 miesięcy)	ROR prowadzony przez 6 mies.	do 3 mies.	27,5 %		bez prowizji	po 3 mies. musi zostać spłacony
BANK GOSPODARKI ŻYWNOŚCIOWEJ SA OW W BIAŁYMSTOKU	kredyt odnawialny w wysokości miesięcznych i trzymiesięcznych stałych wpływów	ROR prowadzony przez okres 6 mies. oraz 12 mies.	do 1 roku	28,0 %	zmienna	bez prowizji	odsetki płatne na koniec każdego miesiąca
BANK POLSKA KASA OPIEKI SA *	pożyczka dla posiadaczy ROR i rachunków bieżących w Banku Pekao SA (po przeniesieniu ROR z innego banku zalicza się okres jego prowadzenia), limit pożyczki zależy od wpływów na EUROKONTO w ciągu 6 mies.	EUROKONTO prowadzone przez 6 mies. (100 % średnich miesięcznych wpływów) lub przez 12 mies. (300 % średnich miesięcznych wpływów)	na 12 mies.	25,0 %	zmienna	0,1 % kwoty pożyczki (min. 5 zł)	spłata pożyczki po upływie terminu odsetek, w ostatnim dniu miesiąca
BANK PRZEMYSŁOWO - HANDLOWY SA	limit kredytu zależy od wysokości stałych wpłat na ROR przez ostatnie 3 mies.	ROR prowadzony przez 3 mies.	do 3 mies.	25,0 %	stała	0,5 % wysokości przyznanego limitu przed 1 lipca, 1,0% wysokości przyznawanego limitu po 1 lipca	spłata w ciągu 3 mies.
PKO BP	gotówkowy (wysokość kredytu do kwoty 3-krotnych stałych miesięcznych wpływów na rachunek)	ROR prowadzony przez 12 mies.	do 6 mies. (kredyt odnawialny)	27,0 % dla ROR prowadzonego ponad 1 rok 25,0 % dla ROR prowadzonego ponad 5 lat	zmienna w relacji do stopy podstawowej banku	bez prowizji	- odsetki pierwszego dnia każdego miesiąca - raty - spłata w ciągu 6 mies.
POLSKI BANK INWESTYCYJNY SA	gotówkowy (wysokość kredytu do poziomu trzykrotnego wynagrodzenia miesięcznego)	ROR prowadzony przez 6 mies.	do 6 mies.	24,8 %	zmienna w relacji do stopy kredytu redyskontowego NBP	do 2,0 %	po wpływie środków na ROR
POWSZECHNY BANK GOSPODARCZY SA	kredyt odnawialny w wysokości wpływów miesięcznych	ROR prowadzony przez okres od 3 do 6 mies.	na czas nieograniczony	26,0 %	stała stopa oprocentowania ustalana przez Zarząd PBG SA (w rozliczeniu półrocznym)	1 %	- odsetki co miesiąc bank pobiera z ROR - kapitał wg uznania klienta (maksymalnie do 1 roku)
	kredyt odnawialny w wysokości trzykrotnych wpływów miesięcznych	ROR prowadzony przez okres od 6 do 9 mies.		26,0 %			
	kredyt odnawialny w wysokości 6-krotnych wpływów miesięcznych	ROR prowadzony przez okres ponad 9 mies.		26,0 %			
POWSZECHNY BANK KREDYTOWY SA	kredyt do wysokości 6-krotnych średnich wpływów miesięcznych liczony z 3 ostatnich miesięcy	ROR prowadzony przez 12 mies. (przy wpłatach gotówkowych) ROR prowadzony przez 6 mies. (przy wynagrodzeniach przekazywanych przez zakład pracy)	do 1 roku	24,5 %	zmienna w relacji do stopy kredytu lombardowego ustalonego przez NBP	0,5 % - 1,5 %	przekaz z ROR
				23,5 %	stała stopa oprocentowania		

* Bank Pekao SA od dnia 15.03.1996 r. udziela kredytów w EUROKONCIE (pożyczki udzielane w ramach ROR przed 15 marca do wygaśnięcia umowy prowadzone są na dotychczasowych warunkach).

zebrała: (doż)

Emeryci na parkiecie?

Cd. ze str. 9.

puterowe, informujące, ile papierów jest w naszym posiadaniu.

Posiadacze świadectw rekompensacyjnych będą mogli wymienić je na akcje spółek oraz mienie będące własnością Skarbu Państwa. Nie zamienione świadectwa po 10 latach od ich emisji zostaną umorzone.

Posiadanie świadectwa umożliwi również zlikwidowanie zobowiązań wobec skarbu państwa z tytułu odsetek od kredytów mieszkaniowych. Będzie też możliwe zapłacenie nimi za mienie rolne z zasobów Agencji Własności Rolnej Skarbu Państwa.

Wymiana świadectw na żywą gotówkę będzie możliwa poprzez transakcję giełdową, podobnie, jak ma to miejsce w przypadku akcji spółek notowanych na Giełdzie Papierów Wartościowych w Warszawie.

Jeżeli regulamin funduszy powierniczych na to pozwoli, to za świadectwa rekompensacyjne będziemy mogli nabyć jednostki uczestnictwa w działających już trzech funduszach Pioneera i jednym Korony.

Do czasu uchwalenia i wejścia w życie tej ustawy, prawdopodobnie rozpoczną sprzedaż jednostek uczestnictwa kolejne fundusze, m.in. zapowiadana już od wielu miesięcy Fidelia.

Wartość nominalna tych papierów będzie co kwartał waloryzowana o wskaźnik wzrostu cen towarów i usług konsumpcyjnych.

NAJWCZEŚNIEJ W PRZYSZŁYM ROKU

Na zadośćuczynienie państwa z tytułu zaniżonych wynagrodzeń i świadczeń czeka blisko 4 mln osób. Jeśli ustawa trafi pod obrady Sejmu już jesienią br. i prace nad jej uchwaleniem nie będą się przeciągać, to świadectwa dotrą do uprawnionych osób najwcześniej w pierwszej połowie 1997 roku.

Przypomnijmy, iż niedawno Trybunał Konstytucyjny wypowiedział się również w sprawie nieprzeprowadzenia przez rząd marcowej waloryzacji rent i emerytur za IV kwartał 1995 roku, uznając iż działanie państwa polskiego wobec swoich obywateli było niezgodne z konstytucją.

Rząd zobowiązał wywiązać się z tych zobowiązań również w przyszłym roku. Jednak tym razem seniorzy mają otrzymać żywą gotówkę.

MACIEJ SULIMA

Wyższe składki ZUS za złe warunki pracy

Kary za zagrożenia

Wzrost wysokości stawek na ubezpieczenia społeczne zarekomenduje dziś Radzie Ministrów Komitet Społeczno-Polityczny. Inspektor Państwowej Inspekcji Pracy będzie mógł na jego podstawie wnioskować o nałożenie dodatkowej składki, w przypadku jeśli warunki pracy w danym zakładzie ulegną pogorszeniu.

Do tej pory inspektorzy mieli możliwość podwyższać składkę o 7 proc. Nie było jednak ustalonych kryteriów, według których można by oceniać o ile kategorii pogorszyły się bądź poprawiły warunki. Obecnie warunki pracy będą mierzone ilością ogólnej liczby wypadków w danym zakładzie pracy, liczbą ciężkich wypadków, chorób zawodowych itp.

Zmiany takie mają na celu zainteresowanie pracodawców polepszeniem warunków pracy.

W zeszłym roku w Polsce ponad milion osób pracowało w warunkach zagrożenia zdrowia i życia. W województwie białostockim w sytuacji takiej było 13.682 osoby, czyli około 7 proc. ogółu pracujących. Większość – bo 10.605 osób pracuje w warunkach zagrożonych uciążliwością środowiska, czyli w hałasie, zapyleniu, w kontakcie z substancjami rakotwórczymi itp. Pozostali zatrudnieni są w warunkach zagrożonych uciążliwością, np. chłodnie, piekarnie. Szkodliwe substancje chemiczne najczęściej spotyka się w przemyśle spożywczym, meblarskim, lekkim np. farbiarnie. Zdecydowanie dominują miejsca pracy w hałasie – ponad 10 tys. osób (Fasty, Biruna i Agnella).

– Uważam, że przepis jest słuszny – mówi Henryk Purwin, zastępca Okręgowego Inspektora Pracy PIP w Białymstoku. – **W bieżącym roku już trzy zakłady zostały ukarane tym drastycznym środkiem m.in. Zakłady Naprawy Taboru Kolejowego w Łapach i Zakład Ceramiki Budowlanej w Lewkowie.**

W stosunku do roku 1994 w naszym województwie wzrosła liczba wypadków przy pracy o 16 proc. W tym roku wynik jest o jedną czwartą wyższy w porównaniu z pierwszym półroczem zeszłego roku.

– Wyższe składki nie są mobilizujące – tłumaczy Purwin. – **Środki te w żaden sposób nie trafiają do zakładów i nie powodują zmniejszenia zagrożenia. Jest to szukanie pieniędzy dla budżetu państwa, ale czy kosztem warunków pracy?**

Na razie jednak – jak informuje Zbigniew Cieślak, wiceminister pracy – nie ma mechanizmu pozwalającego na obniżenie składki w nagrodę za dobre warunki pracy. Takie rozwiązanie przewiduje reforma ubezpieczeń społecznych, gdyż wymaga to utworzenia odrębnego funduszu wypadkowo-chorobowego.

BK

AGRORYNEK

WOJEWÓDZTWO ŁOMŻYŃSKIE (13-16.08)

REJON	Pszenica dt	Żyto dt	Jęczmień dt	Owies dt	Ziemniaki dt	Krowa	Prosięta (para)
SZCZUCZYN	50	—	50	—	20	1600	100-170
SOKOŁY	57	—	55	—	20	—	145-200
JEDWABNE	—	32	—	40	30	800-1500	90-130
CIECHANOWIEC	—	—	—	—	—	—	—
ZAMBRÓW	65	45	—	—	—	750-1250	140-180
KOLNO	—	36	65	—	20-35	1200-1600	120-160

WOJEWÓDZTWO SUWALSKIE (18.08)

REJON	Pszenica dt	Żyto dt	Jęczmień dt	Mieszanki zbożowe dt	Ziemniaki dt	Krowa	Prosięta (para)
AUGUSTÓW	55-60	40-42	—	45-47	—	—	110-120
EŁK	—	50	—	45-50	18-25	—	150-180
GIŻYCKO	60	—	—	—	20-28	—	170
GOŁDAP	60-65	—	—	40-45	—	—	130-150
OLECKO	60	39	57-58	—	25-30	1400-1600	140-150
PISZ	60-70	—	—	55-60	20-30	1800-2500	180-220
SEJNY	40-45	30	35	30-35	30	1900	150-180
SUWAŁKI	57-62	35-40	52-56	35-37	20-25	—	120-170
WĘGORZEWO	55	—	—	48	30-35	—	140-160

Komu kasy rejestrujące?

Kasowy obowiązek

Do 1 września powinny rozpocząć prowadzenie ewidencji obrotu i kwot podatku należnego przy pomocy kas rejestrujących osoby, których wartość obrotu przez pierwsze trzy kwartały 1995 roku mieściła się w przedziale 600-700 tys. zł.

Fiskalne kasy rejestrujące zapisują pełny obrót gotówki i podatku VAT (w przypadku sprzedaży detalicznej). Posiadają one tzw. pamięć fiskalną, w której przechowywane są całodzienne obroty oraz naliczany podatek VAT, w rozbiciu na poszczególne stawki. Informacje te zapamiętywane są w taki sposób, by można je było odczytać wielokrotnie, lecz by nie było możliwe ich usunięcie lub dokonanie w nich jakiejkolwiek zmiany.

Obowiązek stosowania kas fiskalnych nakłada art. 29 ustawy z dnia 8 stycznia 1993 roku o podatku od towarów i usług oraz podatku akcyzowym na podatników świadczących usługi, w tym również w zakresie handlu i gastronomii, na rzecz osób nie prowadzących działalności gospodarczej.

Do 1 marca 1996 roku powinny były rozpocząć prowadzenie ewidencji obrotu i kwot podatku należnego przy pomocy kas rejestrujących osoby, których wartość obrotu przez pierwsze trzy kwartały 1995 r. przekroczyła 900 tys. zł, a do 1 maja ci, których obrót zmieścił się w przedziale 800-900 tys. zł.

Do 1 lipca zrobiły to osoby, które wykazały obrót 700-800 tys. zł, a do 1 listopada obowiązek ten spadnie na podmioty, które osiągnęły w 1995 roku obrót rzędu 500-600 tys. zł.

Podatnicy naruszający ten obowiązek, tracą prawo do obniżenia podatku należnego o kwotę podatku naliczonego przy nabyciu towarów i usług.

W projekcie zmian ustawy o podatku VAT, który wejdzie w życie prawdopodobnie od stycznia 1997 roku, proponuje się, aby naruszenie ewidencji z zastosowaniem kas rejestrujących nie dawało prawa do obniżenia podatku należnego o 30 proc. podatku naliczonego przy nabywaniu towarów i usług.

Przewidziano również kary dla zapominalskich, które mogą wynieść nawet 10 tys. zł. Spotkają one również osoby sprzedające towary lub usługi z pominięciem kas rejestrujących, albo jeżeli klient nie otrzyma z kasy dokumentu stwierdzającego dokonanie danej sprzedaży.

(MS)

Canon
PHU EDAN Białystok
ul. M. Kopernika 5 tel. 448-462
PROMOCJA
serwis gwarancyjny i pogwarancyjny
- kserokopiarki NP 15-50
- kserokopiarki NP 60-12 nowej generacji kserokopiarki sekretariatowe,
- maszyny do pisania, zliczarki do banknotów i bilonu, oryginalne materiały eksploatacyjne, tonery, bębny, kasety, korektory, papier kserograficzny, itp
13543

POLMOZBYT - BIAŁYSTOK


14975
ZAPRASZA
DO SWOICH SALONÓW SAMOCHODOWYCH
Al. 1000-lecia PP 8, ul. Zwycięstwa 10, tel. 754-550, 512-601

BATERIE
ENERGIZER
WONDER
PHILIPS
HI-WATT
LATARKI
PATROL
PHILIPS
ENERGIZER
SONCA
AGENCJA
UNICOM S.C.
UL. 1000-LECIA PAŃSTWA POLSKIEGO 6
PL 15-111 BIAŁYSTOK, TEL./FAX 75-43-12
14725

15-111 Białystok, al. 1000-lecia PP 4,
tel./fax 538-525, 538-272
TELE INTER COMMUNICATION
NAJTANIEJ, NAJBEZPIECZNIEJ,
ZA GOTÓWKĘ, NA RATY, LEASING,
❑ kopiarki
❑ telekomunikacja
❑ informatyk
❑ części zamienne
❑ serwis
❑ materiały eksploatacyjne
Panasonic & LANIER
14985

METKOWNICA
Sprzedaż
w cenach producenta
i serwis:
❑ WAG
ELEKTRONICZNYCH
I MECHANICZNYCH
❑ METKOWNIC
❑ KAS FISKALNYCH

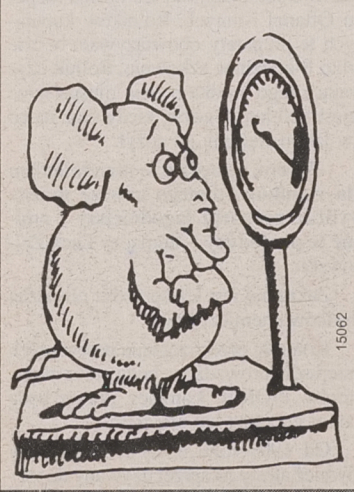

15062
Białystok,
ul. Młynowa 76 lok. 5
tel. 444-063,
tel./fax 444-749

Hare Krsna, hare, hare...

Pechowcy będą mieli jutro dużą szansę ujrzeć ten napis na ekranie swego monitora. Wygaszenie ekranu i wyświetlenie tekstu *„HDEuthanasia – v2" by Demon Emperor: Hare Krsna, hare, hare...* jest wizytówką wirusa Hare.7750, którego szczególnie brutalne ataki następują 22 sierpnia i 22 września.

Hare.7750, którego efekty działania są już dobrze znane zwłaszcza w południowej Polsce, jest wirusem polimorficznym, który atakuje pliki *.com i *.exe oraz tablicę partycji dysku twardego i BOOT sektory dyskietek 1.44 MB. Powiększa on pliki z rozszerzeniem *.exe o 7820 bajtów, a z rozszerzeniem *.com o 7821 bajtów. W zainfekowanym systemie nie widać jednak powiększenia rozmiarów plików *.exe, a wielkość zainfekowanych plików *.com rośnie o 1 bajt. Hare.7750 rozmieszcza swoją główną część kodu na cylindrach technicznych dysku, a na dyskietce doformatowuje dodatkową ścieżkę. Dzięki temu może dalej uprawiać swoją działalność, nie będąc wykrytym.

Wiadomo już, że wirus potrafi obejść system zabezpieczeń Windows 95, aby następnie zarazić tablicę partycji dysku twardego i BOOT sektory dyskietek. Posługuje się przy tym odwołaniami do dysku przez bezpośrednie odwołania do portów komputera, pomijając BIOS czy mechanizmy DOS-u. Hare.7750 udaje się przeniknąć do chronionych części dysku, dzięki symulacji zgody użytkownika na zapis do obszarów chronionych przez przeciwwirusowy BIOS czy programy antywirusowe. Aby nie wywoływać alarmu potrafi on ukrywać fakt, że w miarę infekowania kolejnych programów maleje ilość wolnego miejsca na dysku. Wirus nie ujawnia wzrostu długości zainfekowanych plików, a swoją obecność ukrywa też lecząc je przy otwieraniu i powtórnie infekując w chwili zamknięcia. Hare.7750 niszczy ponadto mechanizmy obronne Windows 95, co może spowodować infekcję komputera przez drobniejszych przestępców wirusowych, którzy w normalnych warunkach nie przełamaliby zabezpieczeń. Wirus potrafi być też groźny dla komputerów z systemem operacyjnym OS/2 we wszystkich wersjach.

Na szczęście Hare.7750 popełnia błędy. Powodują one, że na niektórych komputerach z Windows 95 zainfekowane programy nie chcą się uruchamiać. Niektóre po zainfekowaniu tablicy partycji przestają ładować system. Skutkiem błędów może być jednak niszczenie losowo wybranych sektorów w okolicy połowy pojemności na dyskach, których liczba cylindrów jest większa niż 256.

Natychmiastowe wyłączenie komputera po dostrzeżeniu napisu może utrudnić Hare.7750 jego działania. Do skutecznej walki z nim przyłączył się Apexim SA, dla którego pracuje zespół pod kierownictwem Marka Sella, autora najlepszego polskiego programu antywirusowego Mks Vir. Do najnowszej wersji tego programu, noszącej oznaczenie 5.25b dołączono procedurę usuwającą Hare.7750. Mks Vir w tej wersji wyposażono w szereg modyfikacji, do których należą m.in. wykrywanie i usuwanie wszystkich do tej pory znanych wirusów – makrusów działających w Word for Windows, rozbudowany dekoder wirusów polimorficznych oraz wykrywanie i usuwanie wszystkich wirusów z rodziny Hare.

Posiadacze abonamentu programu Mks Vir otrzymają upgrade 5.25b przed 22 sierpnia. Inni użytkownicy mogą uzyskać upgrade 5.25b po zwrocie kupionego wcześniej pakietu 5.25a. Wersję demo Mks Vir 5.25b, za pomocą której można zlikwidować Hare.7750, ściągnąć można za pomocą Internetu. Internetowy adres Apeximu SA: http://www.atm.com.pl./~apeximwa. Program można też otrzymać za pośrednictwem BBS-u, czynnego w godzinach od 17 do 8 pod numerem (0-22) 47-08-32.

Według informacji uzyskanych z grup dyskusyjnych Internetu wiele antywirusowych programów komercyjnych i większość programów shareware nie potrafi wykryć i usunąć wirusa Hare.7750. Jak na razie za najpewniejsze uznano m.in. F-Prot, Thunderbyte i pakiet McAfee.

(semi)

Sieć Zielonej Rzeki

Na jesień br. Novell zapowiada wprowadzenie na rynek następcy najlepiej sprzedającego się na świecie systemu sieciowego NetWare. Green River – bo tak się on nazywa – ma zapewnić łatwiejszy dostęp do informacji i zasobów przez własne sieci lokalne oraz sieci Intranet i Internet.

Obecnie z systemu NetWare korzysta na świecie ponad 55 mln użytkowników, z czego nieco ponad milion – w Polsce. Korzystając z ich sugestii, Novell zaprojektował system Green River jako platformę dla wydajnych rozwiązań, przy maksymalnie uproszczonej pracy administratorów sieci.

Do najważniejszych rozszerzeń, oferowanych przez następną wersję NetWare, należą: skalowalność SMP (symetryczne przetwarzanie wieloprocesorowe – symetric multiprocessing) w celu obsługi aplikacji sieciowych oraz sieci Intranet, zintegrowana obsługa TCP/IP w celu uproszczenia zarządzania siecią i ułatwienia dostępu do zasobów Intranetu i Internetu, zabezpieczenia klasy C2 maksymalizujące ochronę danych podczas transmisji w sieci, zaawansowane możliwości drukowania sieciowego, łatwiejsze w obsłudze możliwości instalacji i przenoszenia systemów oraz nowe graficzne narzędzia dla administratorów, ułatwiające zarządzanie sieciami oraz katalogami NDS (Novell Directory Services).

Dzięki możliwości korzystania z SMP z usługami NDS, z zabezpieczeń klasy C2 oraz NetWare/IP 2.2 wraz z obsługą protokołu DHCP (Dynamic Host Configuration Protocol) będzie można w sieciach bezpiecznie używać aplikacji, takich jak bazy danych Oracle i Sybase, systemów do przekazywania wiadomości, narzędzi do przeszukiwania i innych aplikacji sieciowych. Green River będzie mógł również służyć jako bezpieczna platforma dla elektronicznych transakcji handlowych.

W nowej wersji NetWare uproszczono instalowanie sieciowych systemów operacyjnych oraz aktualizację poprzednich wersji systemu. Mechanizm autodetekcji wykrywa elementy sprzętowe i automatycznie instaluje odpowiednie programy obsługi sieci LAN, co przyspiesza instalację systemu. Dwa nowe programy narzędziowe pomagają natomiast w uaktualnieniu oprogramowania serwerów NetWare 2 lub NetWare 3. Administrowanie zasobami i danymi użytkowników upraszczają nowe narzędzia – NDS Manager oraz NW Admin (NetWare Administrator). Wyposażony w graficzny interfejs użytkownika NDS Manager pozwala administratorom sieci przeglądać jednocześnie wiele drzew katalogowych oraz zarządzać nimi. Natomiast NW Admin umożliwia dokonywanie globalnych zmian w wielu obiektach, reprezentujących użytkowników, zasoby oraz dane.

Dostęp do zasobów związanych z drukowaniem w sieci oraz lepszą kontrolę nad nimi zapewniają usługi NDPS (Novell Distributed Print Services), dzięki którym użytkownicy mogą m.in. sprawdzać stan zaawansowania zleconych operacji drukowania. Także NAL (NetWare Application Launcher) daje lepsze możliwości kontroli środowisk sieciowych przez zagwarantowanie jednolitego dostępu do zasobów i aplikacji sieciowych, co oznacza pracę w sieci niezależną od ich umiejscowienia. Produkt ten współpracuje z 32-bitowym oprogramowaniem klientów dla środowisk Windows, Windows 95 i NT. System zawiera również programy klienta, obsługujące wszystkie ważniejsze systemy operacyjne – DOS, Macintosh, OS/2, Windows, Windows 95, Windows NT oraz UNIX.

(semi)

INFO-NOTKI

POLSKA W PIRACKIEJ CZOŁÓWCE

Według obliczeń stowarzyszenia Business Software Alliance, 88 proc. oprogramowania zagranicznego używanego w Polsce w ub.r. pochodziło z nielegalnych źródeł. W porównaniu z poprzednimi latami skala piractwa zmniejszyła się (w 1993 r. była oceniana aż na 94 proc.), ale mimo to Polska wciąż znajduje się w niechlubnej czołówce. Skalę piractwa BSA oblicza identycznie dla wszystkich państw, biorąc pod uwagę liczbę komputerów sprzedanych na danym rynku i wartość oprogramowania, przypadającą przeciętnie na jeden komputer, porównaną z wartością oprogramowania faktycznie sprzedanego.

INTEL W MTV

Intel Corporation razem z satelitarnym kanałem muzycznym MTV pracują nad udoskonaleniem interaktywnych możliwości nowego programu telewizji MTV-M2. Stosując opracowaną przez Intela technologię Intercast, program M2 umożliwi widzom wykorzystanie komputera do uzyskiwania dodatkowych informacji. Intercast pozwala użytkownikom PC-etów jednocześnie oglądać telewizję i odbierać związane z tematyką programu strony WEB. Informacje wzbogacone o multimedia są emitowane równolegle z sygnałem telewizyjnym.

NAGRODY „LAN TIMES" DLA NOVELLA

Produkty Novella dla sieci komputerowych – GroupWise, ManageWise, NetWare i SoftSolutions zdobyły nagrody „Reader's Choice" czytelników czasopisma „LAN Times" w aż pięciu kategoriach. System NetWare wygrał w kategorii „sieciowych systemów operacyjnych" szósty raz z rzędu, otrzymując 67 proc. głosów. W kategoriach „oprogramowanie dla grup roboczych" i „produkty do obsługi poczty elektronicznej" triumfował GroupWise. Za najlepsze oprogramowanie do zarządzania sieciami lokalnymi czytelnicy pisma uznali ManageWise, a SoftSolutions wygrał w kategorii „system do zarządzania dokumentami".

(semi)

THE INTEL INSIDE AND PENTIUM PROCESSOR LOGOS ARE REGISTERED TRADEMARKS OF INTEL CORPORATION
ESCOM
intel inside
pentium PROCESSOR
Dobra cena
Dobry komputer
14580
Wszystkie ceny netto (bez VAT)
ESCOM ALTIS LCP75
OBUDOWA ESCOM MINI TOWER
INTEL PENTIUM® PROCESSOR 75 MHz
ORYGINALNA PŁYTA GŁÓWNA INTEL
8MB EDO RAM, FDD 3,5"/1,44 MB
HDD 1GB FAST ATA-EIDE,
VGA PCI 1MB-64 BITY
MULTI I/O+IR NA PŁYCIE
MS DOS 6,22+MS WINDOWS 3,11 PL
KLAWIATURA WINDOWS 95
2 104,-
ESCOM GALLUS LCP100
OBUDOWA ESCOM MINI TOWER
INTEL PENTIUM® PROCESSOR 100 MHz
ORYGINALNA PŁYTA GŁÓWNA INTEL
8MB EDO RAM, FDD 3,5"/1,44 MB
HDD 1GB FAST ATA-EIDE,
VGA PCI 1MB-64 BITY
MULTI I/O+IR NA PŁYCIE
MS DOS 6,22+MS WINDOWS 3,11 PL
KLAWIATURA WINDOWS 95
2 364,-
ESCOM QUATTRO VEP133
OBUDOWA ESCOM MIDI TOWER
INTEL PENTIUM® PROCESSOR 133 MHz
PŁYTA GŁÓWNA INTEL CHIPSET 256K PB CACHE
8MB FP RAM, FDD 3,5"/1,44 MB,
HDD 1,27GB FAST ATA-EIDE
CD ROM 6 x SPEED,
VGA PCI 1MB-64 BITY (MAX 2MB)
MULTI I/O NA PŁYCIE
MS WINDOWS 95 PL,
KLAWIATURA ESCOM CHERRY
3 089,-
ESCOM CELSUS VEP150
OBUDOWA ESCOM MIDI TOWER
INTEL PENTIUM® PROCESSOR 150 MHz
PŁYTA GŁÓWNA INTEL CHIPSET 256K PB CACHE
8MB FP RAM, FDD 3,5"/1,44 MB
HDD 1,27GB FAST ATA-EIDE, CD ROM 6 x SPEED
VGA PCI 1MB-64 BITY (MAX 2MB)
MULTI I/O NA PŁYCIE
MS WINDOWS 95 PL,
KLAWIATURA ESCOM CHERRY
3 489,-
2+3 2 LATA GWARANCJI NA ESCOM PC + 3 LATA BEZPŁATNEGO SERWISU
RATY BEZ ŻYRANTÓW ORAZ LEASING
ESCOM COMPUTER
SALON SPRZEDAŻY:
BIAŁYSTOK
ul. Dąbrowskiego 12
tel./fax
085/ 44 58 49
ESCOM PARTNER
ESCOM PERIPHERALS
• OBSŁUGA AUTORYZOWANYCH PARTNERÓW
• DYSTRYBUCJA PODZESPOŁÓW KOMPUTEROWYCH
tel./fax jak do salonu sprzedaży lub
tel./fax 061/ 172 299, 172 606, 172 867, 172 927.

GAZETA współczesna

NA GIEŁDZIE

Wczoraj na rynku akcji wzrosły ceny 43 walorów, 23 spadły, a 11 nie uległy zmianie. Wszystkie indeksy zwiększyły swoją wartość. WIG po 1,6 proc. wzroście wyniósł 13.183,8 pkt, WIG 20 po 1,3 proc. 1.377,7 pkt, a WIRR po 1,4 proc. 1.872,6 pkt. Walory 6 spółek, w tym 5 z pierwszego parkietu, zanotowały cenowe górki.

Obroty na rynku podstawowym zwiększyły się o 24,1 proc. i wyniosły 120.463 tys. zł, z łatwością przekraczając granicę 100.000 tys. zł. Na równoległym wzrosły o 4,1 proc. do poziomu 11.503 tys. zł. Na oba rynki wpłynęły razem 26.632 zlecenia, czyli o 16,2 proc. więcej niż na poprzednią sesję. W dogrywkach dwustronnych uczestniczyły akcje 56 giełdowych spółek. Po ich zakończeniu na 38 papierach pozostały nie zrealizowane oferty sprzedaży, a na 17 – kupna.

Dogrywka na walorach Rolimpexu zakończyła się całkowitą równowagą po obydwu stronach. W przypadku 21 papierów ogłoszona przez maklera specjalistę oferta nie doprowadziła do stanu równowagi i nie brały one udziału w dogrywce. Zaowocowało to 18 nadwyżkami sprzedaży i 2 kupna. Za jedno świadectwo udziałowe NFI, notowane w systemie jednolitego kursu dnia, płacono 92 zł, czyli o 1 zł mniej niż w poniedziałek. Była to jednocześnie najniższa cena świadectwa od pierwszego notowania.

(PAP)

TABELA KURSÓW AKCJI (sesja 20.08.1996 r.)

AKCJE	Kurs (zł)	Zmiana (%)	Wart. obr. (tys. zł)	Oferta (szt.)	Realizacja (szt.)	Dogrywka (szt.)
RYNEK PODSTAWOWY						
AGROS	68,50	+2,2	3.506			6.435
ANIMEX	9,25	-0,5	1.553	2.283 S	2.283	1.417
G BGDAŃSKI	37,20	+3,3	8.160	2.837 S	2.837	47.597
BIG	3,10	0,0	3.631			
BORYSZEW	30,00	+0,3	1.098			
BPH	178,00	+2,9	1.761	127 K	127	1.004
BRE	73,00	+4,3	2.974	3.078 S	3.078	4.685
BSK	240,00 ns76	+2,1	2.477	2.317 S	59	
BUDIMEX	20,60	0,0	5.276	37.120 K	37.120	300
BWR	3,85	0,0	262	4.205 S	4.205	20.000
BYTOM	30,70	+0,7	115			30
COMPLAND	50,00	+0,2	1.057	3.118 K	3.118	178
DĘBICA	55,50	+0,9	3.116	1.505 K	1.505	1.622
G ELBUDOWA	42,00	+1,2	4.125	1.282 K	1.282	1.344
G ELEKTRIM	24,80	+1,6	6.008			400
ELEKTROEX	4,50 ns97	-4,3	2.434	87.942 S	52	
ESPEBEPE	6,30 nk24	-1,6	41	1.303 K	675	
EXBUD	25,50	+1,2	378			700
FARMFOOD	29,60	+0,3	248	449 K	449	50
FORTE SA	11,80	-1,7	1.338	4.018 S	4.018	8.427
GÓRAŻDŻE	79,00	+3,9	7.288	804 S	804	16.910
IRENA	20,10	+0,5	940	3.166 K	3.166	1.645
JELFA	39,50	+1,8	1.452	1.101 K	1.101	5.000
G KABELBFK pw	18,50	+7,6	1.097	743 S	743	
KABLE	31,50	-1,3	645			
KĘTY	164,00	+1,2	1.991	2.900 K	2.900	103
KPBP-BICK	16,60 ns42	0,0	225	2.875 S	203	
KREDYT B	7,90	+1,3	1.350	23.403 K	23.403	39.880
KROSNO	48,00	0,0	1.232	4.015 K	4.015	779
MOSTALEXP	7,80 ns36	0,0	2.091	28.207 S		
MOSTALGD	11,40	+3,6	615			20.000
MOSTALWAR	12,80	0,0	2.035	19.224 K	19.224	2.000
MOSTALZAB	11,50 ns98	0,0	109	20.078 S		
NOVITA	7,70 ns84	+2,7	399	15.855 S		
OKOCIM	23,50 ns29	+0,4	3.751	5.163 S	200	
OŁAWA	15,50 ns69	-0,6	78	5.021 S		
OPTIMUS	35,50	-0,6	1.393	2.148 S	2.148	852
PBR	18,20	-0,5	78	399 S	399	
PEKPOL	21,20	-4,1	729			8.520
PETROBANK	12,20 ns47	+0,8	375	4.682 S	210	
POLFKUTNO	62,00	+0,8	1.767			407
POLIFARBC	11,20	+1,8	2.490	18.025 S	18.025	25.962
POLIFARBW	12,90 ns60	+3,2	353	10.701 S	100	
PPABANK	17,60	+10,0	3.393	7.357 K	7.357	7.447
PROCHEM	6,30 ns33	-2,3	324	5.371 S	100	
PRÓCHNIK	8,20 nk64	-4,7	138	598 K	32	
RAFAKO	14,00 ns76	-2,8	1.253	45.021 S	2.000	
RELPOL	63,50	+1,6	319			100
REMAK	8,50	+1,2	525	4.428 K	4.428	175
ROLIMPEX	125,00	+1,6	2.218	5.287 K	5.287	329
SOKOŁÓW	2,46	+0,4	1.967	112.224 K	112.224	20.000
STALEXP	46,00	-3,2	4.755	4.903 K	4.903	6.971
STOMIL	32,00	+3,2	3.410	3.976 K	3.976	17.319
SWARZĘDZ	7,90	-1,3	741			2.598
TONSIL	15,10	+0,7	108			121
UNIVERSAL	8,40	-1,2	4.320	28.355 K	28.355	1.662
VISTULA	9,20 ns96	-1,1	322	12.549 S	90	
WARTA	53,50	+3,9	790	311 S	311	239
WBK	15,50	-1,9	4.358	14.074 S	14.074	326
G WEDEL	138,50	+6,5	2.535	107 S	107	33
WOLCZANKA	18,90	+0,5	177	332 S		
ZASADA	5,00 ns63	0,0	72	4.628 S	92	
ŻYWIEC	145,00	0,0	6.696	453 K	453	3.409
RAZEM			120.463		321.238	276.976
WIG	13.183,8	1,6				
WIG20	1.377,7	1,3				
RYNEK RÓWNOLEGŁY						
AMERBANK	19,60	+1,6	71			60
BETONSTAL	32,00 ns69	-3,0	282	1.497 S	40	
CHEMISKÓR	10,10	-1,9	1.182	2.007 K	2.007	793
DOMPLAST	41,50 ns22	+7,8	1.311	718 S		
DROSED	36,00 ns56	0,0	1.631	28.869 S	509	
G ECHO	41,00	+2,5	898	1.215 K	1.215	2.440
EFEKT	17,10	-2,3	342	4.490 K	4.490	310
INDYKPOL	13,70	+0,7	121			
JUTRZENKA	51,00	+6,3	1.528	1.629 K	1.629	1.880
KRAKCHEM	4,85	+1,0	733	2.627 S	2.627	35.375
ŁDASA	10,50	+9,9	1.112	7.019 K	7.019	60
OCEAN	3,45 ns47	-5,5	272	11.610 S	4.000	
PLI	12,20	-2,4	1.296	1.079 K	1.079	4.350
PPWK	70,00	-4,1	725	352 S	352	94
RAZEM			11.503		24.967	45.362
WIRR	1.872,6	1,4				
RYNEK NFI						
D PSU	92,00	-1,1	7.046	2.058 S	2.058	10.591

G – nowy najwyższy kurs w ostatnich 52 tygodniach; D – nowy najniższy kurs w ostatnich 52 tygodniach; ns – nadwyżka zleceń sprzedaży; nk – nadwyżka zleceń kupna; z – notowania zawieszone; os – oferta sprzedaży; rs – redukcja sprzedaży. **(PAP)**

W Hajnówce o modernizacji ciepłownictwa

Oszczędnie i ekologicznie

Hajnowscy radni zapoznali się z koncepcją energooszczędnej modernizacji gospodarki cieplnej z uwzględnieniem perspektywicznego rozwoju miasta do 2020 roku. Projekt przygotowali specjaliści z białostockiej filii Narodowej Agencji Poszanowania Energii w Warszawie, na zlecenie gminy Hajnówka.

Potrzeby cieplne budownictwa wielorodzinnego zaspokajane są w Hajnówce przez siedemnaście kotłowni lokalnych i jedną osiedlową. Kotłownie te – w 14 przypadkach – eksploatowane są przez Przedsiębiorstwo Energetyki Cieplnej. Ponadto niewielka część jednego z osiedli mieszkaniowych zasilana jest w energię cieplną z przemysłowej kotłowni Spółki „Furnel". Są także indywidualne źródła ciepła. Funkcjonuje aż 88 indywidualnych kotłowni węglowych, a w nich są mało ekonomiczne niskoparametrowe kotły węglowe.

Mnogość kotłowni powoduje przekroczenia dopuszczalnych norm emisji zanieczyszczeń powietrza. Należałoby zatem dążyć do zmniejszenia ilości indywidualnych kotłowni węglowych. Zastąpić je można kotłowniami przystosowanymi do spalania paliw gazowych lub olejowych.

Szczegółowo rozpatrzono trzy warianty kompleksowej modernizacji istniejącej gospodarki cieplnej. Pierwszy z nich to budowa centralnej ciepłowni miejskiej, drugi – budowa centralnej ciepłowni przy jednoczesnym wykorzystaniu kotłowni PEC przy ul. Małej i kotłowni przedsiębiorstwa „Furnel" oraz trzeci, polegający na przebudowie wytypowanych kotłowni węglowych PEC na kotłownie gazowe lub olejowe z jednoczesnym zwiększeniem liczby odbiorców, zasilanych z tych kotłowni.

Biorąc pod uwagę wskaźniki rentowności inwestycji oraz wysokość wymaganych środków finansowych (na realizację poszczególnych wariantów) specjaliści radzą, aby przyjąć wariant trzeci z kotłowniami gazowymi. Warto dodać, że jednostkowy koszt produkcji energii cieplnej w kotłowniach gazowych jest zbliżony do średniego obecnego kosztu produkcji w kotłowniach węglowych PEC.

Jeśli Rada Miejska zaakceptuje i przedłoży do realizacji właśnie wariant trzeci z zastosowaniem kotłowni gazowych, to istnieje możliwość ubiegania się o dotację z funduszu Global Environment Facility (GEF), tj. środków przeznaczonych na ochronę środowiska.

(jc)

Bezrobocie w Suwalskiem

Mniejsze, ale duże

Od kilku miesięcy obserwuje się spadek bezrobocia w woj. suwalskim. Wciąż jednak na koniec lipca bez pracy pozostawało 52.539 osób, o 1.892 osoby mniej niż w czerwcu. W miesiącu tym wskaźnik stopy bezrobocia wynosił 25,4 proc. czynnych zawodowo i był jednym z najwyższych w kraju.

Najwięcej bezrobotnych pozostaje w rejonach: ełckim – 9.628, giżyckim – 8.485 i suwalskim – 8.435; najmniej w sejneńskim – 1.950. W ubiegłym miesiącu w całym województwie pracę stałą podjęło 2.569 osób, 472 bezrobotnych uzyskało zatrudnienie w ramach prac interwencyjnych, 432 osoby skierowano do robót publicznych, kolejnych 425 znalazło pracę sezonową, natomiast 16 „klientów" RUP-u otrzymało pożyczki z Funduszu Pracy na rozpoczęcie działalności gospodarczej.

W ewidencji urzędów pracy były 21.464 osoby nie posiadające prawa do zasiłku, tj. 40,8 proc. ogółu. 22.872 bezrobotnych (43,5 proc.) jest mieszkańcami wsi, w tym 524 osoby posiadają gospodarstwa rolne. Na koniec lipca absolwenci stanowili 2,9 proc. wszystkich bezrobotnych. Do RUP-u (w lipcu) wpłynęło 1.331 ofert pracy, z których 670 dotyczyło pracy stałej. Największe szanse na zatrudnienie mieli robotnicy budowlani, sprzedawcy i szwaczki.Wojewódzki Ośrodek Zatrudnienia i Rehabilitacji Osób Niepełnosprawnych zorganizował 22 nowe miejsca pracy swoim podopiecznym (obsługa komputera i kserokopiarki oraz kierowcy). W ramach likwidacji barier architektoniczno-urbanistycznych zakupiono i zamontowano podnośniki przy balkonach mieszkań dwóch osób – w Piszu i Sejnach.

Wydział Kontroli Legalności Zatrudnienia WUP przeprowadził w lipcu 41 kontroli – wszystkie w sektorze prywatnym. W ich następstwie do kolegiów skierowano 16 wniosków o ukaranie 10 pracodawców i 6 bezrobotnych. **(m)**

Sklepy sprzedające środki ochrony roślin muszą mieć koncesje

Chemia leczy naturę

Chemiczne środki ochrony roślin będą mogli sprzedawać tylko ci, którzy uzyskają koncesję. Do zakupu zaś środków z pierwszej i drugiej klasy toksyczności będą uprawnieni tylko ci, którzy ukończą odpowiednie szkolenie. Przestrzeganie powyższych przepisów, wynikających z ustawy o ochronie roślin uprawnych z lipca ubiegłego roku, będą kontrolowały oddziały Państwowej Inspekcji Ochrony Roślin.

Nowelizacja starej ustawy z 1961 roku mówi (art 23.1.) o konieczności posiadania pozwolenia na obrót i na koncesjonowanie środków ochrony roślin. Proces koncesyjny rozpoczął się 9 sierpnia br. i potrwa do 9 lutego 1997 roku. Jest to okres, w którym wszyscy zajmujący się sprzedażą lub przechowywaniem, rozlewaniem, pakowaniem itp, preparatów chemicznych mają zdobyć pozwolenia na prowadzenie działalności. Ci zaś, którzy chcą w tym czasie rozpocząć działalność, muszą już od razu uzyskać pozwolenie.

Koncesje będą wydawały PIOR po rozpatrzeniu stosownych wniosków. Podanie o nadanie koncesji powinno zawierać dane dotyczące firmy i właściciela oraz świadectwo ukończenia szkolenia.

– Szkolenie jest bardzo istotną sprawą – mówi Lech Zajkowski, wojewódzki inspektor PIOR w Białymstoku. **– Od niego zależy rzetelność informacji klienta, a przez to skuteczność preparatu.**

W Białymstoku do organizowania szkoleń uprawnione są trzy firmy: Ośrodek Doradztwa Rolniczego, Zakład Doskonalenia Zawodowego oraz spółka Doradztwo i Rzeczoznawstwo (funkcjonująca przy NOT).

– Program kursów opracowywany jest centralnie. Szkolenie obejmuje 24-godzinne zajęcia, zakończone egzaminem – wyjaśnia inspektor Zajkowski. **– Szczególny nacisk kładziony będzie na przekazanie wiadomości z dziedziny toksykologii środków, ochrony zdrowia i bhp przy pracy z nimi. Już niebawem ruszą pierwsze szkolenia.**

Sprzedawcy, obracający środkami pierwszej i drugiej klasy toksyczności, muszą rejestrować wszystkich kupujących te preparaty, a przed sprzedażą sprawdzić, czy ów kupujący posiada świadectwo ukończenia kursu: czy wie, co kupuje i jak się tym posłużyć. Dotyczy to m.in. Lannate, Enolofosu do zwalczania stonki, zaprawy do nasion rzepaku Oftanol i innych. Rolników kupujących te preparaty obowiązywało będzie tylko 8-godzinne szkolenie. Rolnik używający tego środka będzie musiał mieć rejestr: co kupił, gdzie, kiedy oraz na co i w jakim stężeniu go zużył.

– Wiem, że będzie to utrudnieniem dla rolników, dlatego zawsze można wybrać preparat łagodniejszy i ominąć te procedury – tłumaczy Lech Zajkowski.

Zakazana jest też sprzedaż obwoźna środków chemicznych.

Kontrole przestrzegania powyższych przepisów prowadzone będą przez inspektorów PIOR-u. Łamiący prawo będą karani grzywną lub aresztem.

Od 1999 roku będą obowiązywały również atesty na sprzęt używany do rozsiewania środków chemicznych.

BARBARA KLEM

W Białymstoku nikt jeszcze wniosków o koncesje nie pobrał, choć pytania o nie są coraz częstsze. O szczegółach, dotyczących koncesji, można dowiedzieć się w białostockim oddziale PIOR przy ulicy Zwycięstwa 26B, tel. 52-11-54.

W Suwalskiem

Śmierć w pracy

W I półroczu br. w woj. suwalskim wydarzyły się 534 wypadki przy pracy (w tym 5 zbiorowych), o 5 więcej niż w I półroczu ubiegłego roku. Poszkodowanych zostało 541 osób, z których 6 poniosło śmierć, a 7 doznało ciężkich uszkodzeń ciała.

Do wypadków dochodziło w 55,1 proc. w sektorze publicznym, a w 44,9 proc w prywatnym. Zdarzenia najczęściej powodujące wypadki to: potknięcie się, poślizgnięcie, pochwycenie przez maszyny, narzędzia i środki transportu oraz kontakt z substancjami chemicznymi. Natomiast wśród przyczyn dominują: niewłaściwy stan urządzeń i brak umiejętności posługiwania się nimi, a także samowolne zachowanie się pracowników. W wypadkach ucierpiało najwięcej (27,5 proc.) osób, których staż pracy na zajmowanym stanowisku był mniejszy niż jeden rok.

(m)

W Hajnówce

Plener meblarski

W Ośrodku Wzornictwa dla Dzieci Niepełnosprawnych w Hajnówce odbywa się XXI Ogólnopolski Plener Meblarski. Jego uczestnicy m.in. Marek Piechocki, Władysław Przegaliński, Stanisław Miszuda, Janina Jezierska, Maria Małofiejew-Stawecka i Krzysztof Stawecki projektują i wykonują sprzęt do terapii. Otwarcie wystawy poplenerowej zaplanowano w drugiej połowie września br.

Warto dodać, że Plener Meblarski „Hajnówka '96" mógł się odbyć dzięki przychylności oraz pomocy Urzędu Wojewódzkiego w Białymstoku i Stowarzyszenia Twórczego „Hajnówka".

(jc)

NOTOWANIA Z KANTORÓW – 20.08.96 r. (za 100)

KANTOR	DOLAR		MARKA		FRANK Belgijski		FRANK Fr.	
	kupno	sprzed.	kupno	sprzed.	kupno	sprzed.	kupno	sprzed.
„OCEAN", Białystok	271,50	273,50	182,00	183,50	8,82	8,85	53,20	53,80
„U KLEMENSA", Ełk	271,00	274,00	182,00	184,00	8,50	8,70	52,00	54,00
„ORBIS", Giżycko	—	—	—	—	—	—	—	—
„LOMBARD", Łomża	273,00	274,00	183,00	184,00	8,80	8,90	53,00	54,00
„NON STOP" Suwałki	272,00	274,00	182,00	184,00	8,50	8,90	53,00	55,00
„LOMBARD ZŁOTO" Zambrów	272,50	273,50	182,50	183,50	8,78	8,83	52,90	53,50
Kurs NBP	271,11	276,59	182,14	185,82	8,84	9,02	53,26	54,34

F I M O T

Regionalny Dealer samochodów dostawczych Daewoo FSO Motor

Lublin, Żuk, Polonez Truck, Citroën C-15 Cargo VAN

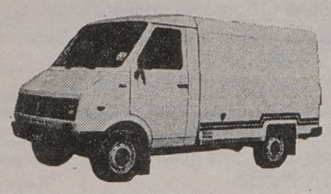

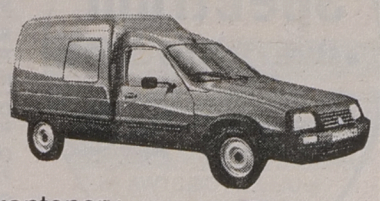

w tym specjalistyczne:



kontenery
izotermy
chłodnie
furgony

oraz Polonezy Caro

OC i AC gratis

Ełk, Słowackiego 11, tel./fax (087) 10-31-03 14577
oraz nowy obiekt Łukasiewicza 1 c. tel./fax (087) 10-48-40
KOMIS SAMOCHODÓW UŻYWANYCH

- na miejscu leasing i kredyt bez poręczycieli do 5 lat
- profesjonalny serwis (dwie stacje diagnostyczne)

Z A P R A S Z A M Y !

DAEWOO - FSO

Sprzedaż samochodów i części zamiennych produkowanych przez ZEM EŁK

Oferujemy do sprzedaży hurtowej i detalicznej:

❑ POLONEZ
- kompletne lampy przednie - reflektory i kierunkowskazy
- lampy tylne

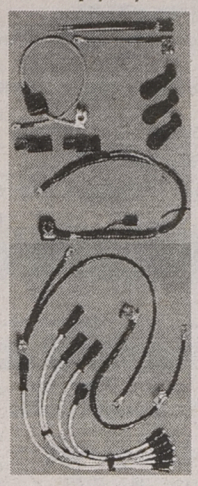





❑ WSZYSTKIE POJAZDY SILNIKOWE
- wysokiej jakości przewody zapłonowe

❑ DO WSZYSTKICH POLSKICH SAMOCHODÓW
- wiązki instalacji niskiego i wysokiego napięcia
- przewody akumulatorowe

PONADTO
- końcówki obudowy, złącza, nasadki i osłony

DOM HANDLOWY "Alicja"
ul. Wojska Polskiego 59,
tel. (087) 10-31-52 wew. 39

14718a

ZEM EŁK ZAPRASZAMY

CEMENT PORTLANDZKI

„35" i „45"

W WORKACH
I NA PALETACH FOLIOWANYCH

CEMENTOWNIA
»OŻARÓW« S.A.

lider na polskim rynku

Przedstawiciel na region:

MURBET

19-300 EŁK, ul. Cmentarna 4D tel./fax (087) 103-625, 100-300

Atrakcyjne ceny. Gwarantowana jakość.
Uwaga transportowcy! Ładunki powrotne z Ożarowa.

14685a

PSZ INOK *ABSOLWENCI SZKÓŁ ŚREDNICH!*

Policealne Studium Zarządzania w Białymstoku (zaoczne)

prowadzi nabór na kierunki:

- **technik ekonomista**
  - Ekonomika i organizacja przedsiębiorstw
  - Finanse i rachunkowość
  - Bankowość
- **technik handlowiec**
- **technik prac biurowych**
  - Asystent w Kancelarii Prawniczej
  - Asystent Dyrektora

15-542 Białystok, ul. Jagienki 4, tel. 750-271, fax 750-259

14534

Panorama® Firm

Wydawca katalogów "Panorama Firm" poszukuje:

Konsultantów ds. reklamy

Od kandydatów oczekujemy:
- zdolności do nawiązywania kontaktów z klientami
- przedsiębiorczości i dynamiki w działaniu
- konsekwencji w realizacji zadań
- wykształcenia minimum średniego
- pełnej dyspozycyjności do wyjazdów służbowych

Oferujemy:
- pełnoetatowe zatrudnienie w firmie z międzynarodowym doświadczeniem
- długoterminowe możliwości kariery zawodowej
- interesującą pracę w młodym zespole
- formy premiowania zależne od efektywności pracy
- szkolenia i możliwości awansu
- pracę w obrębie całej Polski (refundacja kosztów)

Prosimy o kontakt telefoniczny celem umówienia się na rozmowę kwalifikacyjną
Suwałki, tel. (0-87) 66 35 53

USWEST® POLSKA

15015

BLACHY POWLEKANE DACHÓWKA TRAPEZ

Bl. OCYNKOWANE 0,5 do 2 mm
- aluminiowe 0,5~6 mm
- czarne 0,5~6mm
- powlekane (dach trap.)
STAL ZBROJENIOWA
- gładka - żebrowana
RURY STALOWE
- czarne - ocynkowane 3/8" - 2 1/2"
KSZTAŁTOWNIKI
- stalowe: walcowane - zimnogięte
- kątowniki - ceowniki, dwuteowniki
- przekroje zamknięte - płaskowniki
Suchy tynk - akcesoria
-papy - lepik - dysperbit abizol KL, R
- eternit - ościeżnice stalowe
- grzejniki żeliwne
i aluminiowe - siatki ogrodzeniowe
i budowlane - cement - wapno
- styropian M15, M20, M20 frez
- wełny mineralne 5~15cm
- okna dachowe VELUX

14457C

ZAPEWNIAMY TRANSPORT

HeBUD
Białystok, ul. Zwycięstwa 39
tel. 512-354 w. 44
tel./fax 516-811
godz. 7-16, sob. 8-14

POLONEZY
CARO, VAN bez VAT-u
TRUCKI
wszystkie typy
TOP MOTORS
Białystok
ul. Wierzbowa 10, tel. 516-815, 522-907
ul. Składowa 7, tel./fax 44-16-31, tel. 44-17-02

INWESTOR LEASING
Białystok, tel. 421-681 w. 21, 446-355

14663

NOWOCZESNE CZYSZCZENIE PRZEZ PIASKOWANIE ELEMENTÓW METALOWYCH

❑ Gilotynowe cięcie blach o grubości do 25 mm
❑ Krawędziowe gięcie blach
❑ Walcowanie i profilowanie blach
❑ Wykonywanie kominów stalowych i wkładów kominowych z blach szlachetnych.

Producent: INSTAL Białystok SA, ul. Składowa 14, tel. 420-036 do 38

14999

STOLBUD Sokółka S.A.

OKNA I DRZWI

ceny detaliczne niższe od cen producenta

oraz inne materiały budowlane

P.H.U. **SA&SZA** S.C.
Białystok
ul. 27 Lipca 62 (teren MPO) - tel./fax 752-778 - tel. 538-542
Zapraszamy w godz. 7-16 - soboty 7-13

14419

WAREX

Ignatki, k. Białegostoku
631-033, 632-619
Producent Betonowych Bloczków Fundamentowych
38x25x12
ciężar 26 kg
cena - 1,20 zł + VAT
Niemiecka technologia za przystępną cenę
ZAPEWNIAMY TRANSPORT
ZAPRASZAMY w godz.: 7⁰⁰ - 16⁰⁰

14941

BIURO REKLAM I OGŁOSZEŃ

42-51-16

GAZETA Współczesna

RAJSTOPY

LYCRA, MICROFYBRA
bezpośredni importer

(0-42) 36-53-33

14651

Przyjmujemy ogłoszenia do gazety

RZECZPOSPOLITA

Biura Reklam i Ogłoszeń "Gazety Współczesnej"
Białystok, ul. Suraska 1, tel. 42-51-16
Łomża, Al. Legionów 7, tel. 16-56-97
Suwałki, ul. Kościuszki 32, tel. 66-57-26
Giżycko, ul. Pocztowa 3, tel. 52-80

PRACA

❒ ZATRUDNIĘ

BLACHARZY, dekarzy. ☎321-100. 42480

FIRMA zatrudni solidnych glazurników, ☎42-00-12. 42624

KSIĘGOWĄ. ☎328-276, 322-817 (8.00 -16.00). 42299

OGÓLNOPOLSKIE Wydawnictwo Prasowe zatrudni od zaraz do pracy w domu, ankieterów. Wysokie wynagrodzenie. ☎0-700 71-006. WPI minuta połączenia 3,70 PLN. 42186

PRZEDSIĘBIORSTWO ASTWA zatrudni malarza lakiernika oraz mechanika -spawacza z praktyką, wymagania: nienaganna opinia i dyspozycyjność. ☎539-893. 42441

PRZYJMĘ dorywczo murarzy na dobrych warunkach, płacę od ręki. ☎615-084 po 18.00. 42419

FPUH NIKOM
17-211 Dubiny 12b k. Hajnówki
zatrudni pracownika na stanowisko GŁÓWNEJ KSIĘGOWEJ

WYMAGANIA:
❒ wykształcenie wyższe,
❒ praktyka w zakładzie produkcyjnym minimum 4 lata

List motywacyjny i życiorys kierować pod adresem firmy. Szczegółowe informacje - tel. (0 835) 38 17 14986

PRZYJMĘ fryzjerkę. Wysokie Mazowieckie, ☎(086)75-28-16. Po 17.00 ☎(086)75-39-66. 42437

SZWACZKĘ. ☎754-489 wew. 36. 42479

USA -WIZY, ☎089-273007. 40938

ZATRUDNIĘ dwoje oborowych. ☎(0-86)71-48-37. 42618

ZATRUDNIĘ inżyniera lub technika sanitarnego z uprawnieniami gazowymi. Kontakt telefoniczny, 18-02-26, Łomża po godz. 17.00. 42448

ZATRUDNIĘ lekarza stomatologa, ☎121-360. 41848

ZATRUDNIMY agentów ochrony. ☎435-778. 42370

❒ SZUKAM PRACY

DOŚWIADCZONY główny księgowy, ☎(087)10-03-47. 42098

MŁODA kobieta -wykształcenie średnie, znajomość programów Photoshop i CorelDraw -poszukuje pracy, ☎413-462. 42675

MŁODY, średnie wykształcenie, prawo jazdy, ☎519-524. 42565

SZUKAM pracy -opieka nad starszą osobą, ☎540-442. 42286

NIERUCHOMOŚCI

❒ AGENCJE

"(0-85)325-681": Biuro Rzeczoznawcy, Warszawska 40. 38268

"DOMINIUM" NIERUCHOMOŚCI -WYNAJEM. Lipowa 4, ☎416-842. 27435

1-"AMICUS" -mieszkania, domy, działki. Kupno - sprzedaż, Sienkiewicza 22, ☎435-872, ☎436-208. 41235

AGENCJA "Pośrednik" Nieruchomości -Wynajem, ☎421-930. 41435

EŁK "LOKUM" nieruchomości (11.00-17.00). ☎(0-87)10-17-01. 42690

EŁK "Protektor" -Słowackiego 2, ☎(0-87)108-441w320. 40258

GRAJEWO "Univers". Nieruchomości. ☎(0-8672)26-23. 40650

❒ KUPIĘ

KUPIĘ działkę lub pole w Grajewie, ☎30-15 po 16.00. 42088

❒ SPRZEDAM

11HA nad jeziorem, Golubki. ☎(0-116)66-23. 42505

37 mkw. Białystok, Puławskiego, ☎(11)36-02. 42597

63,8 mkw. -Pogodna, 73.370 zł, ☎41-41-34. 42266

AUGUSTÓW dom 155, wyposażenie, ☎(0119)38-78. 41047

DOM. Łomża, Sosnowa 49. 42270

DOM murowany, zabudowania, duża działka. Starowlany 21, 16-131 Woroniany. 42081

DOM nowy, parterowy z zakładem masarskim. Łapy -Ose, Suraska 37. 42593

DZIAŁKĘ budowlaną, ☎53-20 Bielsk Podlaski. 41873

DZIAŁKĘ rolną z bezpośrednim dostępem do jeziora -sprzedam, ☎(0-87)15-81-44. 41112

DZIAŁKĘ z prawem budowy, uzbrojoną, ☎(0-87)67-15-19. 42323

DZIAŁKI, domy, mieszkania. "LOKUM", ☎(0-87)10-17-01. 42694

EŁK, dom 150mkw. "LOKUM", ☎(0-87)10-17-01. 42691

GOSPODARSTWO 9,23, budynki. Łopusze 1, Drohiczyn. 42685

GOSPODARSTWO rolne 12 ha z zabudowaniami -sprzedam. Chlebus Edward, Płociczno koło Żylin, 16-422 Wychodne. 42580

GOSPODARSTWO rolne 15 ha z zabudowaniami 15.000. Wieś Bartnia Góra, ☎(0-87)164-080. 42587

LOKAL handlowy, ☎533-007, 54-12-16, 42-26-20. 42287

M-5 60 mkw. -Waszyngtona, ☎42-60-43. 42375

NOWY dom, działka -Suchowola, ☎(0-85)52-30-37. 42365

SPRZEDAM -wynajmę sklep, Grajewo, ☎(0-86)72-45-36. 41761

SPRZEDAM dom. Ełk, (0-87)10-76-15. 42258

SPRZEDAM działki budowlane w Sokółce, ☎31-10. 42283

SPRZEDAM lub wynajmę sklep spożywczy. Grajewo, ☎(0-8672)24-02. 42257

SUWAŁKI, mieszkanie 36 mkw., 2 pokoje. Osiedle Korczaka, ☎(0-87)10-72-49. 42316

❒ POSZUKUJĘ

MAŁŻEŃSTWO szuka mieszkania, ☎321-651. 42472

❒ ZAMIENIĘ

WŁASNOŚCIOWE 45 mkw. na mniejsze lub kupię. ☎44-66-46. 42631

❒ WYNAJMĘ

DO wynajęcia pawilon handlowy 46 mkw., ☎761-466 po 20.00. 41749

HALĘ 65 -200, Kolno, ☎78-37-89. 41754

MIELNICKI Marian, Stary Rynek 22 -wynajmę oficynę dla krawca lub szewca. Łomża, ☎16-39-92. 42633

POMIESZCZENIE magazynowe o pow. 540 mkw., ☎522-913 (8.00 -17.00). 41711

POMIESZCZENIE na hurtownię z placem. ☎(0-834)54-47. 42408

POSZUKUJĘ M-2, M-3 do wynajęcia, ☎(0-85)619-752, ☎(0-86)760-123. 42481

PRACUJĄCEMU wynajmę pokój. Waszyngtona 24/22. 42595

USŁUGI

❒ BUDOWA,REMONT

DRZWI, parapety, kuchnie na zamówienie, ☎510-936. 41256

INDECO -kanadyjskie drzwi suwane, Legionowa 4, ☎329-123. 40427

INDECO -kanadyjskie drzwi suwane, szafy, Wyszyńskiego 21. 40428

INDECO -kanadyjskie drzwi suwane, szafy, ☎762-363. 40429

KOTŁOWNIE olejowe, instalacje c.o. i wod.-kan., ☎534-696. 40666

ŁADOWARKI, KOPARKI -WYWROTKI, SPYCHARKI, ☎530-157. 42097

MALOWANIE, szpachlowanie. Grajewo, ☎(0-8672)77-35. 42381

MARMUROWE parapety, schody, ławy, ☎(0-86)712-866. 41760

MOZAIKA sześciokątna, grubość 12 mm, klasa I, cena od 19 zł, ☎(0834)26-24. 37942

NAJTANIEJ -Produkcja i sprzedaż kostki fundamentowej 25x25x12 oraz inne elementy betonowe na zamówienie. Karasiewicz Franciszek, Spytkowo 51 k. Giżycka, ☎☎32-64, radio CB. 41798

PŁYTY ocieplające, styrosuprema, suprema -producent. Giełczyn 96, gm. Łomża, ☎189-423, 186-103 (po 18.00). 42566

PROFESJONALNE, kompleksowe wykonawstwo prac remontowo -budowlanych... "ZIBI", ☎761-371 (10.00 -17.00). 42206

WYLEWANIE posadzek, ☎160-776, 188-663, Łomża. 42569

❒ AGD, RTV

AUTOMATYCZNE pralki -naprawa. ☎444-610 (gwarancja). 42089

❒ TRANSPORT

AUTOHOLOWANIE, ☎75-18-49, ☎32-81-74. 41028

AUTOHOLOWANIE, ☎762-059. 41153

BUS -tanio, ☎75-15-54. 42616

MERCEDESY 2,5 -5 ton, ☎542-104. 41588

NAPRAWA: Star, Jelcz, Żuk, Nysa, ☎539-411. 40114

STAR 6,3 t, przyczepa 6 t, ☎539-012. 38259

ŻURAWIE SAMOCHODOWE 6 -32 T -TRANSPORT, ☎530-157. 42096

ŻWIR, piasek -sprzedaż, transport. ☎(0-85)19-10-06 39518

ŻWIR, ☎326-717. 42360

❒ INNE

ALARMY, autoalarmy, blokady elektroniczne do samochodów ciężarowych i osobowych, ☎(0-86)16-65-42. 42292

ANTYWŁAMANIOWE DRZWI, FOLIE OCHRONNE OKIENNE, ZABUDOWA BALKONÓW, KRATY ZWIJANE, ALUMINIOWE DRZWI, WITRYNY, 75-12-18 "ZAMIS". 41085

AUTOWYPOŻYCZALNIA, Suwałki ☎090265-849. 40489

BASENY domowe, ogrodowe -montaż, sprzedaż. AKWA-BUD, ☎762-404. 40661

CHŁODNICZE urządzenia. Klimatyzacja -Kompleksowo agregaty, freony, ☎(0-85)437-909. 38072

CZYSZCZENIE kożuchów, odnawianie odzieży skórzanej oraz mebli, ☎(0-86)771-183. 38037

DEZYNSEKCJA -usługi -sprzedaż, "Agropest", ☎522-743. 41825

DRZWI WZMOCNIONE, ANTYWŁA -MANIOWE, ZAMKI, MONTAŻ, CENTRUM TECHNIKI ZABEZPIECZENIA MIENIA, ☎539-036. 40631

NAJTAŃSZE szafy z drzwiami suwanymi. "INDECO" ☎(0-85)446-349.' 37877

NAPRAWA pilarek, Zwycięstwa 47, ☎52-34-52. 41837

PIECZĄTKI "ECHO", Suraska 1, ☎420-193. 38727

PRZEPROWADZKI, transport, kontener 15 m3, ☎617-345. 42699

STOLARSKIE -schody, drzwi, drzwiczki. ☎632-456. 42404

SYSTEMY alarmowe. "Kombit", ☎455-154. 41135

SZYCIE, przeróbki futer, ☎610-418. 41132

SZYJĘ przerabiam kołdry, Towarowa 6, ☎410-743. 38222

SZYLDY, kasetony, foldery, gadżety reklamowe, itp. ☎435-875. 35667

TAPICERKA, ☎43-14-73. 41327

TAPICERSTWO, ☎612-228. 41549

VIDEOFILMOWANIE. Profesjonalnie, tanio, ☎32-35-45 po 19.00. 42247

AUTO-MOTO

❒ KUPIĘ

AUTO-SZROT skup aut powypadkowych, złomowanych. Sprzedaż części. Nowa Wieś Ełcka, ☎(087)19-73-84. 41001

AUTOKOMIS "WaZ". Zwycięstwa 10. Skup -Zamiany -Raty. 40955

G-355 (1972), 6.700,-. Czechowizna 46. 42693

KUPIĘ niwę, ☎(0119)52-48 po 20.00. 42440

KUPIĘ skrzynię biegów do Askony (1976 -1983), ☎437-477. 42692

MERCEDES -antyk na części lub do renowacji, ☎(0-117) 71970 Węgorzewo. 42604

MERCEDESA 207 -może być powypadkowy, ☎(0-85)762-448. 42462

MZETZ 150. ☎15-26-00 42259

NADWOZIE IBIZY, ☎539-093. 42695

POWYPADKOWE audi 80 (1992), ☎(0-86)75-27-89. 40121

SILNIKI: S-231, 1HC-15 KM, ☎(0-86)78-28-10. 42465

TOYOTA Corolla 1300 kombi (1985 -1987), rozbitą do remontu, ☎531-572. 42696

USZKODZONY kupię. ☎11-51-74. 41954

USZKODZONY powypadkowy. ☎111-329. 41953

VECTRA 1,8- 2. (1989/90). ☎320-597. 41958

VECTRĘ rozbitą, spaloną karoserię, ☎(0-85)152-890. 42461

❒ SPRZEDAM

125P (1984), stan dobry, ☎556-825. 42601

126P (1984). Bielsk Podlaski, Słowackiego 35. 42613

126P (1989). ☎78-38-21 OKAZJA! 42698

126P (1993), oznakowany, bezwypadkowy. ☎197-512. 41975

126P (1994), 16 tys., ☎436-477. 42478

126P (1994), ☎(0-85)55-43-15 w. 29. 42197

126P FL (1989), 4.900 zł, ☎197-154. 42625

126P pilnie 63.000 przebiegu. ☎197-512. 41977

190 diesel (1987). ☎(0-87)66-72-77 po 18.00. 42516

ALTERNATORY, rozruszniki, nowe i regenerowane części do aut zachodnich. Suwałki, Kościuszki 37. 40221

ARO (1986). Ełk, (0-87)10-28-43. 42543

FIAT
126; Cinquecento 700, 900; Van, Uno, Bravo, Brava
• Fiat assistance 24-h (pomoc drogowa) • pełny wybór • atrakcyjne ceny • w rozliczeniu samochód używany • kredyt na miejscu w ciągu 60 minut • ubezpieczenia w PZU i Warcie za 24% pełnej składki • rabat na usługi serwisowe. • zabezpieczenia antykradzieżowe (ZAKŁAD NAJWYŻSZEGO ZAUFANIA)
POLMOZBYT
Białystok, ul. Zwycięstwa 10, tel. 512-540, 517-332
14981

AUDI 100 (1986) 2000D. Sokółka, ☎45-05. 42517

AUDI 80 (1987). ☎(0-86)17-61-64. 42535

AUDI 80 (1991), ☎(0-119)45-133. 42549

AUDI 80 (1993 /94), ☎519-380. 42551

AUDI 80 quatro, dodatki, ☎(0-86)771-638. 42605

AUTO Komis Hotel "Leśny", Zwycięstwa 77 przyjmuje samochody. Sprzedaż -kupno -zamiana -raty -PTS, ☎511-641. 41930

AUTORYZOWANY Dealer OPLA- TOP AUTO-KOMIS: skup i sprzedaż samochodów, komis, niska prowizja, kredyt do 6 lat bez poręczycieli. GWARANCJA. Krupniki 25, Białystok 13, tel. 616-802, 614-787. 41871

AUTORYZOWANY Dealer OPLA- TOP AUTO sprzeda: Mercury Villager rok prod. 1995, tel. 614-787. 42645

Ford Spectrum
• SALON • SERWIS • CZĘŚCI •
ATRAKCYJNA OFERTA UBEZPIECZENIOWA W POLONII SA. *bezpłatne OC*
• UL. ZWYCIĘSTWA 88
TEL./FAX 516-911
TEL. 518-279. 14567

BLACHARKA, szyby, podzespoły: niwy, oki, tawrii, moskwicza, samary. ☎(0-85)44-17-19. 42526

BMW 316 J katalizator (X, 1990), czerwony, dwudrzwiowy. Cena 21.500,- Bielsk Podlaski, ul. Białowieska 19, ☎ 0-834 -3265. 42619

C-360 (1978). Wiadukt 8, ☎522-684. 42456

CARO 94, gaz. Orla, tel. 105. 42346

CINQUECENTO sporting, czerwone (11.1995) zamienię na droższy. ☎(0-86)16-57-17. 42070

CITROEN AX (1989), ☎(0-119)52-85. 42443

CITROEN C35 (1982), ład. 1,8 t, ☎431-920. 42339

CZĘŚCI Opel kadett (1988), ☎(0-86)760-206. 41964

CZĘŚCI Renault 18 (1981), ☎(0-86)760-206. 41966

DACIA (1983), stan bdb, ☎755-230. 42606

ETZ 150 (1990). ☎197-512. 41940

ETZ 150 -pilnie. ☎197-512. 42537

F-126 (1986) wyremontowany, 2.800,-. ☎437-362. 42547

FIAT 126 el (1995). ☎329-022. 42156

FIAT 126p (1993), ☎15-26-11. 42622

FIAT 126p (1993). Białystok, ☎522-684. 42546

FIAT 132 -2000, ☎519-674 po 18.00. 42610

FIAT ducato max (1988) -sprzedam lub zamienię 1750. (0-87)67-55-62. 42588

FIAT Tempra -limuzyna. Sztabin, ☎54. 42386

FORD Aerostar (1988) V6 lub zamienię, ☎753-380. 42609

FORD orion 16V (1993), ☎(0-85)43-46-91. 41717

FORD sierra (1989), combi, 8.000 zł, plus cło. ☎(0-87)15-81-72. 42492

FORD sierra 2,0 (1984), Bargłów Kośc., ☎(0-119)44-033. 42442

WALKER
KATALIZATORY - UKŁADY WYDECHOWE
UNIMOT Jan JANUĆ Białystok, Handlowa 7, tel./fax 428-756
SERVICE:
Łomża, plac Niepodległości 2, Zambrów, ul. Grabowska 7
Ełk, ul. Łukasiewicza 5, tel. (0-87) 102-393 14462

FORD sierra 2,3d (1988). ☎(0-87)672-835. 42544

FORD Taurus (1987). Łapy, Nowa 17. 42607

FORD transit (1987), 2,5D, 180 tys. km, bus, 22 tys. zł. ☎(0-86)711-488. 42311

FORD Transit (1992), przedłużany. ☎530-046. 42390

GOLF 1.1 (1975), ☎(0-87)672-835. 42430

GOLF II TD, ford escort, Ełk, ☎(087)10-94-83. 42420

HILLMAN angielski (1968), ☎543-034. 42681

HUNDAI "H-100" 2,5D, dostawczy (1994), blaszak, 1100 kg, ☎(0-90)265-446. 42373

JELCZ -wywrotka -pilnie. Sztabin, ☎54. 42384

JELCZ 315M po remoncie, Pisz, ☎(0117)332-45. 41530

JELCZ 325 + przyczepa D-83 (1991) zestaw oplandekowany, ☎(0-878)18-422, ☎18-531. 41645

KADET diesel (1985), ☎(0-85)618-395. 42628

KONTENER sklepowy 65 mkw., przyczepa trzyosiowa 16 ton, ☎431-262. 42468

KOPARKA K-408, gąsienice, (0-85)19-13-57); 19-13-58. 42683

LAGUNA (1994) 1,8 38.000zł. ☎(0-85)15-28-90. 42539

LUB zamienię VW jetta (1986). Łomża, ☎(0-86)183-649. 42574

ŁADA 2107 (1991) -sprzedam. ☎(0-87)162-594. 42586

ŁADĘ 2107 (1985, XII), ☎11-25-16. 42548

MALUCH (1979, XII) tanio, ☎441-969. 42447

MAZDA 626 (1992/93). ☎(0-119)53-39. 42518

MAZDA 626, honda accord EX (1995). Łapy ☎(0-85)15-26-38. 42065

MAZDA MX3-V6 (1994), ☎15-26-11. 41563

MERCEDESA 208. ☎433-659. 42475

MERCEDES C-180 (1995), wyposażenie, ☎15-33-82. 42550

MITSUBISHI Sigma 3i (1992), dodatki, 42000,-. ☎762-087. 42626

MOSKWICZ aleko (1991), 5.900,-. ☎115-549. 42519

LATEM TANIEJ!
OPONY
STOMIL-OLSZTYN
Unimot Handlowa 7, tel. 42 63 58
14647

NACZEPA Brandys, ład. 20 t, dwuosiowa, ☎(0-834)24-63. 42671

NACZEPA MZM 18 (2 osiowa, osie IFA) (1986), 8-MBTR., ☎(0-86)774-028. 42670

NIEWIADÓW 126E (1987), przedsionek, lodówka. ☎441-649. 42525

NISSAN 1,7D, rok 1990, ☎188-663 Łomża. 42570

NISSAN primera 1,6SLX (07.1995) 38.500 zł. ☎15-33-82. 42521

NYSA 522 (1988), ☎15-38-57 po 16.00. 42477

OPEL Ascona 1,6D (1988), sprowadzony w całości. Ełk, ☎(0-87)10-76-13. 42627

OPEL kadett 1,7D (1989) combi 16.700 zł. ☎(0-87)10-36-89 Ełk. 41508

OPEL Omega 2,4i (1992), 27.500,-, ☎530-046. 42644

OPEL vectra 1,6 (1991) 23000 zł, ford sierra 2,0 (1992) 20000 zł, ☎(0-87)10-29-80. 42545

PEUGEOT 306 SL, nowy, ☎75-57-21. 42452

PEUGEOT 405 (1991), diesel combi, ☎75-57-21. 42451

PILNIE Ładę Samarę 1300, ☎(0-86)712-866. 41759

POLONEZ (1990) -sprzedam zamienię, ☎762-808. 42652

POLONEZ (1994), dodatki. Kolno, ☎78-44-14. 42567

POLONEZ (1994). Koty 13, gm. Łomża. 42573

FIAT PUNTO CENA STOP
Dodatkowo rabat do 6 tys. PLN - na przedpłatę
❒ **natychmiastowy odbiór**
❒ **w rozliczeniu przyjmiemy samochody używane**
❒ **kredyt załatwiamy na miejscu w ciągu 60 minut**
❒ **ubezpieczenia w PZU i Warcie za 1000 zł**
❒ **rabat na usługi serwisowe**
❒ **zabezpieczenia antykradzieżowe**
(ZAKŁAD NAJWYŻSZEGO ZAUFANIA)
POLMOZBYT
Białystok, ul. Zwycięstwa 10, tel. 512-540, 517-332 14980

POLONEZ 1,6 (1994), ☎518-159. 42651

POLONEZ 1,6GLE (1993, VI), 60.000 km, 11.600 zł, ☎(0-86)75-25-54. 42200

POLONEZ 1,6GLE (1994), wspomaganie kierownicy, alarm, radio, ☎45-51-20. 42636

POLONEZ 1,6GLi składak (1996), 13.600,-, karoseria na gwarancji, ☎54-64-76. 42642

POLONEZ 1.6GLi (1994), alum. felgi, cena 16000,-. ☎15-37-53. 42641

POLONEZ 1500 (1992), 11.600,-, ☎(0-854)50-55. 42650

POLONEZ 1500, biały (1985). ☎543-082. 42527

POLONEZ 1500 GLE (1994), składak, 13.100,-, dokumentacja. ☎(0-854)50-55. 42647

POLONEZ 1500 GLE (1994), składak, 13.100,-, dokumentacja. ☎(0-854)50-55. 42649

POLONEZ caro (1993). Sokółka, ☎115-549. 42164

POLONEZ caro (1994) 15.000zł. ☎(0-85)12-40-12. 42536

POLONEZ caro 1,5 (1992), ☎327-693. 42077

POLONEZ caro 1,6 (1995, VI), długi, zabudowany, 16000,-, ☎510-245. 42646

POLONEZ Caro metalic (1992), ☎(0-87)67-00-89. 42322

POLONEZ truck (1992). ☎441-649. 42530

POLONEZ truck (1994), VAT. ☎511-221. 42529

POLONEZY nowe, używane. "AUTOKOMIS". Rowery, raty (PTS) do 7 lat, pierwsza wpłata 10%. Kupno -zamiany. Botaniczna, ☎44-55-48; Orzeszkowej 32, ☎410-465. 40690

POLSKIE OPONY, PEŁNY WYBÓR, WYWAŻANIE GRATIS! DO FSO-99 ZŁ. UNIMOT ☎42-63-58. 40845

PRZYCZEPA 10 t. Sztabin, ☎54. 42385

PRZYCZEPA D-50, HL-8011 do remontu. Klepacki, Knyszyn, Grodzieńska 111. 42672

PRZYCZEPĘ do Żuka. Łomża, Łączna 23, ☎180-157. 42575

PRZYCZEPKA bagażowa, ☎516-522 po 17.00. 42476

RENAULT 11 1.6D (1987), 10.800,- ☎610-326. 42653

RENAULT Safrona 2,0i (1993), raty, zamiana, cena 39,5, ☎(0-90)226-348. 42654

RENAULT trafic, dziewięcioosobowy (1993). ☎(0-85)546-476. 42538

SAMARA 1300 (1992), ☎(0-87)67-96-53. 42255

SEAT toledo 2l (1994), 29.500,-, ☎530-046. 42643

SKODA 105L, stan idealny (1982), 2.900,-. Uhowo, Sportowa 26. 42655

SPRZEDAM wartburga. Szymany 22. 42357

STAR 11-42, rok 1990, 1994; deski sosna, świerk, grubość 40 mm. Zabiele 26, 18-520 Stawiski, łomżyńskie. 42571

STAR 200 chłodnia, ☎196-254, 412-021. 42432

STAR 200 trzystronny, wywrot (1980), wspomaganie kierownicy, 10.500,-, ☎(0-86)71-70-37. 42673

STAR 28, Bielsk Podlaski, ☎44-51. 41872

STAR 28 -tanio, ☎422-126. 42676

STAR 66d, star 28 leyland do drewna ZPW. ☎(0-87)10-27-52. 42359

TARPAN skrzyniowy, plandeka, ☎183-294 po 20.00. 42658

TATRA 148, naczepa 16t, ☎437-766. 42434

TAWRIA (1992), ☎10-14-39. 42656

TOYOTA Carina 1,6GLi (1993.XI), ☎(0-90)265-446. 42372

TOYOTA Corolla 1,3 (1992), ☎(0-834)22-64. 42426

TRABANT 601 (1976) zarejestrowany, ☎413-109. 42629

VOLVO 340 1,6D (1985), ☎762-808. 42668

VOLVO 440 1,8i (1993), dużo dodatków, 27.500,-. ☎762-087. 42666

VW golf 1,6D (1982), ☎(0-119)43-551 po 19.00. 42439

VW Golf 1,6 diesel (1986), pięciodrzwiowy, wiśniowy, 14.700 zł. ☎(0-87)10-36-89. 42665

VW Jetta 1,3 (1983), 4 drzwi -tanio. Ełk, ☎(0-87)10-76-13. 42663

VW Passat 1,6D, kombi (1987/96) czerwony, ☎612-958. 42664

VW Passat 1,8 (1994), 39.000,-, bezwypadkowy, dodatki, ☎54-64-76. 42661

VW polo (1986), stan bdb. ☎519-021. 42585

WENTYLATORY turbinowe, ramę samochodową, szyby Żuk, żaglówkę "Bez II", 632-797. 42458

WÓZEK widłowy RAK-3A (1980), ☎437-993. 42684

ZAMIENIĘ mercedesa 3000 (1983), ☎(0-119)42-087. 41245

ZIŁ 157 wojskowy 3 ,napędy, sprawny technicznie, ☎543-034. 42679

ŻUKA -pilnie. Izbiszcze 16, gm. Choroszcz. 42581

ŻUK kontener (1989), przyczepa 10 ton, ☎431-262. 42669

❒ NAPRAWY

MONTAŻ, sprzedaż szyb samochodowych, Białystok, Armii Ludowej 23, ☎539-607. 41860

REGENERACJA gaźników: ford, opel, VW, audi, renault, fiat. Cześci oryginalne. Czarna Białostocka, Marszałkowska 24, ☎101-068 do godz. 20.00. 41621

ROZRUSZNIKI, ALTERNATORY, części do nich -kupisz, naprawisz. Białystok, Blokowa 29, 531-431. 40836

SZLIFOWANIE wałów korbowych i cylindrów. Ekspresowa usługa. Cena konkurencyjna, faktura VAT. Białystok, ul. Zwycięstwa 47 (teren Centrali Rybnej) godz. 8.00 -16.00. 42438

TŁUMIKI, katalizatory, amortyzatory. Fabryczna, ☎751-625. 40425

ZAKŁAD Mechanika -Lakiernictwo, Opel, Volkswagen, inne, ul. Zielna 1. 42460

❒ AUTOALARMY

ALAR -alarmy, autoalarmy PRESTIGE, immobilisery, blokady, radiomontaż, ☎44-66-00. 41282

ALARMY- autoalarmy- podnośniki szyb- centralzamki- głośniki. Lipowa 28A ☎445-130. 41433

ALARMY- systemy alarmowe- autoalarmy. ☎445-130. 41432

AUTOALARMY- otwieranie drzwi- bramy- sterowanie pilotem. Lipowa 28A ☎445-130. 41434

AUTOALARMY -Zakład Najwyższego Zaufania - inż. Sosnowski, ☎511-473. 39494

❒ INNE

ALARMY- systemy alarmowe- autoalarmy. ☎445-130. 41431

919 Super TAXI

OFERUJEMY USŁUGI

☆ samochodami najlepszych marek zachodnich
☆ samochodami dostawczymi i ciężarowymi
☆ holowanie samochodów i pomoc drogowa
☆ zakupy całodobowe na telefon

Zapraszamy do korzystania z naszych usług

toxi 4

SKUP -sprzedaż, części nowe, używane, star, jelcz. Wiadukt 8, ☎522-684. 42531

BIZNES

"(0-85)325-681": Biuro Rzeczoznawcy, Warszawska 40. 38266

"085-325-681", RZECZOZNAWCY... 22758

PRODUCENT opakowań jubilerskich najtaniej, ☎(0-87)10-98-98. 40798

SPRZEDAM piwiarnię. ☎420-902. 42592

SPRZEDAM zakład krawiecki, ☎755-851. 42084

SZUKAM zakładów szyjących odzież dla puszystych pań, ☎(0-86)18-28-72 po 20.00. 42324

ZORGANIZUJĘ - PRODUKCJĘ PAPIERU TOALETOWEGO. ZAPEWNIAM MASZYNY, PÓŁPRODUKTY. POSZUKUJĘ PARTNERA, WKŁAD 50 TYS. ☎(0-42)36-76-89 WEW. 28; ☎(0-42)10-16-89. 42382

UBEZPIECZENIA

"(0-85)325-681-TUK",327-743, Białystok, Warszawska 40. 38269

NAUKA

KURS prawa jazdy wszystkich kategorii w ośrodku szkolenia "Akces". Rozpoczęcie 23.08.96, godz. 16.00. Hetmańska 40. Zapisy, ☎510-126 w.319. Testy gratis. Nauka skuteczna i bezstresowa. 41781

KURS usługowego prowadzenia księgowości, ☎416-137. 41227

LICEUM Ogólnokształcące Dwujęzyczne w Białymstoku zawiadamia, że posiada jeszcze wolne miejsca w I klasie z drugim językiem wykładowym angielskim. ☎750-271 i ☎545-246. 40804

OD 20.VIII.1996 zapisy na kursy języków obcych, ul. Brukowa 2 (I LO), godz. 15.00 -18.00. "INREST", ☎614-883. 41187

POLICEALNE Studium Ekonomiczne dla Dorosłych WIG prowadzi dodatkowy nabór (uprawnienia szkoły publicznej). Białystok, Ciepła 40, p. 2, ☎751-351. 42564

PROFESJONALNE kursy komputerowe, internet. ☎422-003. 42380

SPOŁECZNE Liceum Ekonomiczne WIG prowadzi dodatkowy nabór (uprawnienia szkoły publicznej). Białystok, Ciepła 40, p. 2, ☎751-351. 42563

SPOŁECZNE Liceum prowadzi dodatkowe rekrutacje do klas I, ☎75-49-00. 42191

STUDIUM doradców podatkowych, ☎416-137, (11.00-17.00). 41226

UWAGA! Po raz pierwszy w Białymstoku "Bankowość" SYSTEMEM DZIENNYM. Informacja: Policealne Studium Zarządzania (Białystok, ul. Jagienki 4, ☎750-271, 750-259). 41971

TURYSTYKA

"BIACOMEX", Legionowa 9/1, ☎44-16-58, 42-49-05. Najtańsze bilety lotnicze. Dowóz z domu na lotnisko. 42349

"BIACOMEX", Legionowa 9/1, ☎44-16-58, 42-49-05. Elewatorska 11/1, 618-362 (całą dobę). Wynajem autokarów marki "Jelcz" i "Volvo". 42350

"LIFE TRAVEL", Lipowa 28/8, ☎44-65-04. Bilety autokarowe, lotnicze, promowe. 41771

"LIFE TRAVEL", ☎44-65-04. Bogata oferta wczasów, wycieczek zagranicznych. Druskienniki. 41769

ABY wynająć mikrobus -zadzwoń! ☎54-55-44. 42394

ATRAKCYJNE rajdy konne, Augustów. ☎(0-85)448-614. 42101

BRUKSELA -bilety. Łomża, Dworna, ☎(0-86)16-59-85. 40376

LICENCJONOWANY kurs pilotów, ☎44-44-04. 42366

PIELGRZYMKO -wycieczki, Wilno, Lwów, ☎436-304. 41811

STAŁA linia Grajewo -Frankfurt, w każdy piątek, ☎(08672)75-42, (08672)36-20. 41526

WCZASY Czorsztyn -pensjonat, wyżywienie. NOWATOR, ul. Skłodowskiej 13, tel/fax 426-956, ☎426-336. 42212

WCZASY lecznicze, sanatorium "RADUGA", ☎436-304. 41808

WĘGRY -wyjazdy handlowe. Grajewo, ul. Piłsudskiego 6, ☎(0-8672)38-86. 42281

WILNO -Troki 29.08. -1.09. Autokar, hotel, wyżywienie. NOWATOR, ul. Skłodowskiej 13, tel./fax 426-956, ☎426-336. 42207

WŁOCHY -Pielgrzymka 21.09. -1.10. Hotele, wyżywienie, autokar z klimatyzacją, przewodnicy, bez nocnych przejazdów. NOWATOR, ul. Skłodowskiej 13, tel/fax 426-956, ☎426-336. 42211

ZAKUPY

❒ SKLEPY

"DOMOFONY -ładne i niezawodne, AVAL, Białystok, Kozłowa 4, ☎517-656. 41030

"ANTENY satelitarne i naziemne, AVAL, Białystok, Kozłowa 4, ☎517-656. 41031

"GEST" smokingi, marynarki, koszule, spodnie, Św. Rocha (Pawilon Wenus). 41274

ANTENY satelitarne, AGD, RTV, telefony. Grajewo, Centrum 26/2, ☎(0-8672)28-96. 42435

KOSIARKI trawnikowe, Zwycięstwa 47, ☎52-34-52. 41839

MEBLE zachodnie wypoczynkowe używane, Mieszka 14, lokal 25, ☎32-32-43. 40417

MYJKI ciśnieniowe, Zwycięstwa 47, ☎52-34-52. 41840

PILARKI spalinowe, Zwycięstwa 47, ☎52-34-52. 41838

TANIE meble, obciąganie guzików, nabijanie nap. Malmeda 7, ☎436-260. 42163

❒ HURTOWNIE

"JEANS -spodnie, spódniczki: dziecięce, damskie, męskie. Zwycięstwa 8B, ☎518-449. 42355

"REXBUD", Suwałki, ☎(0-87)67-91-11. Sklejka. Płyta pilśniowa, wiórowa. 34145

HURTOWNIA odzieży roboczej, ręczników. ☎(0-85)511-305-w-5. 41558

KURTKI męskie dziecięce, koszule sztruksowe. Atrakcyjne ceny. Hurt, ☎(0-86)760-206. 41965

MEBLE sklepowe, magazynowe. ☎423-671 wew. 399. 40934

PARASOLKI ładne, proszę brać panowie, panie. Zwycięstwa 8B, ☎518-449. 42356

SKARTEX, Fabryczna 2A, ☎(0-85)75-16-86. Rajstopy, skarpety, biustonosze, bielizna. 41792

❒ PRODUCENCI

PRODUCENT gwoździ, Kujawska 67, ☎433-973. 41002

ZDROWIE

APARATY słuchowe, Krakowska 5, ☎422-268. 39776

CAŁODOBOWA apteka SALUS, Mickiewicza 27 (wieżowiec), ☎323-024. 42400

GRZEJNIKI CO
POMPY • KOTŁY C.O. • PODGRZEWACZE WODY
TERMITECH S.C.
BIAŁYSTOK, UL. TOWAROWA 2B
TEL. 324-342, FAX 323-974 14678

GABINET Stomatologiczny "Prodent" Maria Wokitajtis, Kilińskiego 9. Rejestracja, ☎41-66-58. 41268

GINEKOLOG Mirosław Kolada, Wąska 4 -od Jagienki, poniedziałki, środy (16.00 -17.30), ☎dom. 761-828 (wieczorem). 41087

HUBA brzozowa -naturalny lek przeciw nowotworom -sprzedam, Białowieża, ☎12-616. 41753

CENTRUM CHŁODNICTWA A. Alfa Laval Agri
PUH *MIG*
Białystok, ul. Swobodna 25 A
tel. 533-088, tel./fax 542-209
Zapraszamy w godz. 8-16, sobota 8-12
❄ ciągi chłodnicze ❄ urządzenia i meble chłodnicze ❄ komory ❄ agregaty ❄ ❄ monobloki ❄ klimatyzatory ❄ części zamienne ❄ automatyka ❄ gazy i oleje chłodnicze ❄
Europejski Fundusz Leasingowy 14843

MEDIN bezoperacyjne leczenie kamicy żółciowej, nerkowej, prostaty, hemoroidów. Białystok, 422-268. 39775

ODMŁADZANIE -kolagenoterapia zmarszczek, Białystok, ☎42-74-67. 40120

PRZYCHODNIA STOMATOLOGICZNA. Lipowa 23, ☎42-64-01. 41587

SOCZEWKI kontaktowe, płyny dezynfekcyjne. Krakowska 5, ☎422-268. 39777

TESTY alergiczne -zapisy, ☎(0-86)760-230 Szepietowo. 41739

ROLNICTWO

❒ KUPIĘ

C-360 Hryniewicze Małe 6, gm. Bielsk Podlaski. 42602

KUPIĘ jęczmień paszowy, ☎(0-85)19-27-22. 41801

❒ SPRZEDAM

BIZON (1987), silnik Bizona, ☎816-1313. 42494

C-330, (1985). ☎(0-117)305-86. 42347

C-330. Łopuchówka 40, gm. Narew. 42389

C-360 (1984), stan bardzo dobry. Danowo 10 gm. Szczuczyn. 42361

C-4011, 6500 do uzgodnienia, ☎(0-87)162-685. 41892

CIĄGNIKI, maszyny, krowy, siano. Truszkowski, Zdunki 6 k.Ełku. 42317

CIĄGNIK MF-255 (1988), Karpowicze 28, gmina Suchowola, ☎124-459. 42582

CIĄGNIK MF-255 (1989). Laudańszczyzna 16, gm. Suchowola. 42274

CIĄGNIK MF-255. Zabiele 24, ☎(16-17-17)176. 42342

FOLIA do belowania sianokiszonki, ☎(08672)24-54. 42189

FOLIA do belowania sianokiszonki. Pisz, Warszawska 41, ☎ (0-117) 347-86. 42376

HURTOWA sprzedaż sznura do pras. Kruszewo Wypychy 29, gm. Sokoły, ☎15-20-80. 42560

KOMBAJN zbożowy clas, prasy welger rolująca. Mierucie 24 k.Grajewa. 42421

KOMIS, prasy różne typy, schładziarki do mleka. Ełk, (0-87)10-13-21.. 38877

KOPACZKA ciągnikowa. Sokółka, ☎38-11. 42470

KOPARKO -spycharkę Białoruś (1989). Płonka Kościelna 79, gm. Łapy. 42497

MTZ (1987) z przednim napędem. Wysokie Mazowieckie, Obrońców Miasta 50. 42471

PRASA Z-224, kopaczka do ziemniaków. Łupianka Stara 34. 42498

PRASY do słomy, zbiorniki na mleko, części do welger AP 41, AP 45, Jon Derie CB 300 Pisz, Warszawska 41, ☎ (0-117) 347-86. 42374

PRASY różnego typu, Mścichy 81 k.Radziłowa, ☎(0-8672)24-54. Transport gratis. 42190

PRASY zachodnie, taśmociąg, Żarnowo, ☎(0119)42-087. 41223

PRZYCZEPA samozbierająca TO-55/6, dmuchawa z silnikiem. Łupianka Stara 10. 42499

SPRZEDAM zbierającą T010/2, ☎(086)760-851. 42436

STAR 660, ciągnik MTZ, nadwozie osinobusa. ☎(0-87)15-71-70. 42490

T-25 (1994), rotacyjna, rosyjska. ☎(0-86)71-48-37. 42515

URSUS 904 (1982). Kalinówka 1, gm. Rutki, łomżyńskie. 42572

ZETOR (1989) sprzedam, ☎449-720. 42457

ZWIERZĘTA

DOBERMANY rodowodowe. ☎(0-117)36-302. 42495

DOGI, jamniki miniaturki krótkowłose, ☎(0-89)27-35-07. 42202

PITBULLTERRIERY -szczenięta, Zambrów, ☎71-31-80. 41129

SZNAUCER olbrzym, pies. ☎531-610. 42511

RÓŻNE

❒ KUPIĘ

BRYKIECIARKĘ na trociny, ☎32-70-39. 41950

BAL brzozowy lub brzozę tartaczną. Tartak w Piątnicy. ☎19-11-27, 16-66-02 po 20.00. 42402

DOM stary do remontu (rudera), ☎32-70-39 po 18.00. 41945

NIEDROGO C-4011. Domuraty 32. 42500

ODKUPIĘ sprzęt medyczny. ☎121-360. 42701

❒ SPRZEDAM

"PREFABET" -PRODUCENT BLOCZKÓW M-2, M-4, M-6, NAJNIŻSZE CENY -NAJWYŻSZA JAKOŚĆ -TRANSPORT, ☎547-201. 40920

"SEBASTIAN", KOPERNIKA 40, ☎42-33-12 OFERUJE: LAMPY OWADOBÓJCZE, CB RADIO, ANTY-RADARY. 34689

AGREGAT prądotwórczy 40 kW, diesel, ☎543-034. 42678

AIRCONDITIONER amerykański nowy, chłodzi do 100 mkw., 3.000,-. ☎610-763. 42555

BLACHA czarna -taniej. ☎63-22-78, ☎61-27-71. 42449

DĄB 80,50. Sokołka, ☎(11)37-56 po 18.00. 42469

DWUPIŁA i wielopiła oraz inne maszyny z stolarskie. ☎(0-87)66-63-95, 67-98-86. 42612

DYLE 80, deski 25, ☎188-732. 41285

KAMERĘ Panasonic VHS M-7, ☎613-068. 42368

KOMPUTER DX4-100, kolor, ☎448-626. 42554

KROKWIE, deski. Tartak w Turośni Dolnej, ☎632-862, Białystok (wieczorem). 42583

LADY, agregaty chłodnicze, freony, ☎(0-85)437-909. 38071

MASZYNĘ dziewiarską, overlock 3-nitkowy. ☎(0-86)75-53-05. 42487

MASZYNĘ OVERLOCK, regały na zaplecze, magazyn, ☎(0-86)16-65-42 po 18.00. 42291

MOZAIKA, producent. Hajnówka, Kacza 4. 42508

NOTATNIK komputerowy casio-SF-4000, ☎632-278, 32-70-39 po 19.00. 41947

ODKURZACZE z filtrem wodnym, ☎514-809, ☎515-822. 40522

OKNA, drzwi rozbiórkowe, Białystok, ☎61-66-35. 42635

OŚWIETLENIE szynowe, sufitowe, szwedzkie, ☎616-644. 42264

PALIWO taniej całodobowo, Składowa 11. 41805

PARKIET -producent, ☎753-662. 41750

PIANINO, ☎(0-834)43-46. 42634

PŁYTKI lastryko. Łomża, Wąska, ☎(0-86)18-80-76. 40046

POLIETYLEN HDPE LDPE. Tel. /fax (0-89)84-81-41. 40067

PRZYCZEPĘ 4 tony nowa, turbo sprężarkę do T-150 i inne części, Rundap, ☎(0-119)45-403. 42600

SILNIK deta 100 + skrzynia biegów, ☎543-034. 42682

SKLEP spożywczy, ☎19-11-31. 42561

SPRĘŻARKĘ "Skoda" PKD 6 (1990), 1050 MTh, ☎(0-87)67-24-25 wieczorem. 42167

SPRZEDAM okna używane z żaluzjami. ☎(0-86)18-28-25. 42630

SPRZEDAM używany regał z "Jesionu", ☎42-79-49. 42223

SPYCHARKA DT-75 (1979). Wiadukt 8, ☎522-684. 42459

TELEFON komórkowy Nokia 350, ☎090226348. 42483

TOKARKĘ rewolwerową, ☎538-352. 42014

TRAK dwupiłowy wielopiła, ☎(08672)44-05. 42422

WINDSURFING -tanio, ☎539-448. 42378

WÓZEK widłowy. Łyse, ☎153. 42576

WYWAŻARKĘ do kół. Dąbrowa ☎121-841. 41942

ZGUBIONO litewskie dokumenty. Grajewo VARNAS. Nagroda, ☎(0-87)162-164. 42503

❒ INNE

GARAŻ do wynajęcia, Bacieczki 219, atrakcyjna cena. ☎617-828. 42620

KAŻDĄ ilość gruzu, ziemi przyjmę. Bar JARD, Wasilków. 42401

POSZUKUJĘ zakładu krawieckiego do szycia płaszczy, ☎(0-22)786-43-11 po godz. 20.00. 42568

SKRADZIONO rower górski, nr ramy 9505079795. Zambrów, ☎71-66-74. Nagroda. 41887

W dniu 13.08 pozostawiono w pociągu Siedlce - Hajnówka -Białystok raportówkę z dokumentami osobistymi na nazwisko Jarzębski Henryk, Nadrzeczna 118 Augustów -Nagroda. 42598

GAZETA współczesna **KUPON NA OGŁOSZENIE ZA 1 ZŁ LUB 2 ZŁ**

Maksymalnie 5 słów (ogł. za 1 zł) lub
9 słów (ogł. za 2 zł), łącznie z adresem (telefonem):

Ilość publikacji
☐ x 1 zł ☐ x 2 zł

imię, nazwisko:

adres, kod pocztowy:

nr dowodu osobistego:

1.Kupony przyjmują nasze biura ogłoszeń i współpracujące agencje (adresy w gazecie). Kupon wraz z dowodem wpłaty na konto 340409-808-136 PBG SA O/Białystok można również przesłać pod adresem: Gazeta Współczesna, 15-950 Białystok, skr. 193.
2.Kupon bez wpisanego numeru dowodu osobistego jest nieważny.
3.Publikacja pierwszego ogłoszenia nie później niż w ciągu 7 dni od daty otrzymania kuponu.
4.Ogłoszenia za 1 zł i 2 zł publikowane są w wydaniach gazety poniedziałek-czwartek (wyjątek p. 5).
5. Jednorazowe zlecenie 9 emisji ogłoszenia umożliwia druk 1 w magazynie (uwzględniamy wielokrotność 9).
Kupon ważny do 30 września 1996 r.

Zakreśl wybraną rubrykę

☐ UBEZPIECZENIA
☐ NAUKA
☐ TURYSTYKA

USŁUGI
☐ budowa, remont
☐ AGD, RTV
☐ transport
☐ inne

PRACA
☐ zatrudnię
☐ szukam pracy

NIERUCHOMOŚCI
☐ agencje
☐ kupię
☐ sprzedam
☐ poszukuję
☐ zamienię
☐ wynajmę

AUTO MOTO
☐ kupię
☐ sprzedam
☐ naprawy
☐ autoalarmy
☐ inne

☐ MATRYMONIALNE
☐ ZDROWIE
☐ ZWIERZĘTA
☐ BIZNES

ZAKUPY
☐ hurtownie
☐ sklepy

ROLNICTWO
☐ kupię
☐ sprzedam

RÓŻNE
☐ kupię
☐ sprzedam
☐ inne

GRZEJNIKI ŁAZIENKOWE
ESTETYCZNE, FUNKCJONALNE.
Duży wybór
rozmiaru kształtu koloru.
PRODUCENT:
INSTAL Białystok SA
ul. Składowa 14,
tel. 420-036 do 38
15000

PUH Bryzgiel J.
ul. Małyszowska 33
16–200 Dąbrowa Białostocka,
tel. (0–85)121–704
oferuje
blachę ocynkowaną płaską, falowaną, trapezową 18,00 zł, sznurek do pras 2000 m – 20,15 zł. Hurt, detal.
Zapraszamy!
(15010)

Firma budowlana
zatrudni
od zaraz:
- ☐ cieśli,
- ☐ zbrojarzy,
- ☐ murarzy – tynkarzy.

Warszawa, ul. Bobrowiecka 11
tel. (0–22)40–40–90;
41–91–41 wew. 10 lub 11.
(15026)

Przedsiębiorstwo Przetwórstwa Zbożowego
„KALPOL" w Dywitach k. Olsztyna
skupuje zboże wszystkich rodzajów.
Dysponujemy własnym transportem.
Nie potrącamy z ceny za gorszą jakość.
Kontakt telefoniczny:
(0–89)120–684, 120–734.
(14949)

Rejon Energetyczny Białystok Miasto

przeprasza

odbiorców energii elektrycznej za przerwy w dostawie, które wystąpią:

M. BIAŁYSTOK

26.08.96 godz. 8–15 ul.: Saturna, Plutona, Neptuna, Baza PEUiM ul. Produkcyjna, Produkcyjna za Sz., Pln. Obwodową, Dojlidy Fabryczne – Stacja Ochrony Sadzeniaka, Myśliwska, Zajęcza, Sępia, Borsucza, Niedźwiedzia od Bartniczej do Myśliwskiej, Rysia od Bobrów do Zajęczej, Technikum Rolniczego Dojlidy Fabryczne.

26.08.96 godz. 14–20 ul.: Popiełuszki BCMB, Elewatorska „Wodrol", ZOZ Przemysłowy ul. Elewatorska,

26–27.08.96 godz. 7–17 ul.: Zuchów, Zdrowa, Śmiała, Nowatorska.

27.08.96 godz. 8–15 ul.: Wiklinowa, Ondraszka, Modra, Szmaragdowa, Wesoła 14, Pawilon handlowy, Wesoła 16, Pewex, Usługi, Wesoła 6, 10, żłobek 9, 11, Mazowiecka 37E, 37D, ul. Prusa, Romantyczna, Kwiatowa, Urocza, Księżycowa.

28.08.96 godz. 8–15 ul.: Cieszyńska, Mławska, Żółta, Kijowska, Czarna, Jasna, Młynowa, Krótka, Ołowiana, Cygańska, Odeska, ul. Zwycięstwa od Hotelu „Leśnego" do torów kolejowych, ul. Świętojańska 13/1.

28–29.08.96 godz. 7–17 ul.: Puchatka, Wczasowa, Kolonijna, Plażowa.

29.08.96 godz. 8–15 ul.: Świętokrzyska „Danusia", Antoniukowska 50, 52, 54, ul. Antoniuk Fabryczny od Świętokrzyskiej do Gajowej, Cedrowa, Bukowa, Antoniukowska przy stadionie.

29–30.08.96 godz. 8–18: Uroczysko Antoniuk Leśniczówka, ogródki działkowe.

30.08.96 godz. 8–15 ul.: Reymonta, Kruczkowskiego, Nałkowskiej, Spokojna, Konduktorska od Asnyka do Kruczkowskiego.

MIEJSCOWOŚCI

26.08.96 godz. 8–15 Zawady

28.08.96 godz. 8–12 Zaścianki – Baza Transportu Wiejskiego.

W związku z planowanymi wyłączeniami energii elektrycznej podanymi wyżej nastąpią kilkuminutowe zaniki napięcia dla części osiedli, do których te ulice należą. Wyłączenie dotyczy również zakładów usługowych i warsztatów rzemieślniczych znajdujących się przy tych ulicach. ***BLIŻSZYCH INFORMACJI UDZIELA POGOTOWIE ENERGETYCZNE, TEL. 991.***

(15051)

Miejskie Przedsiębiorstwo Gospodarki Komunalnej i Mieszkaniowej ZB w Łomży

ogłasza

przetarg nieograniczony w formie konkursu ofert na najem lokali użytkowych w Łomży:

I. Lokal przy ul. Wojska Polskiego 25
pow. lokalu 64,15 mkw.,
cena wywoławcza – 6,76 zł, mkw. + VAT,
wadium – 434 zł

II. Lokal przy ul. Dwornej 35 po PTTK,
pow. lokalu – 42,73 mkw,
cena wywolawcza – 9,36 zł,mkw. + VAT,
wadium – 400 zł
Ww. lokale wyposażone są w: c.o., wodę i kanalizację.

III. Lokal przy ul. Krótkiej 7,
pow. lokalu 33,05 mkw.,
cena wywolawcza – 5,20 zł,mkw. + VAT,
wadium 172 zł, lokal wyposażony w wodę i kanalizację.

Przetarg odbędzie się w dn. 4.09.96 r. godz. 10.00 w siedzibie MPGKiM ZB w Łomży, ul. Poznańska 141. Wadium należy wpłacić w kasie MPGKiM, najpóźniej na godzinę przed przetargiem.

Z regulaminem przetargu można zapoznać się w sekretariacie przedsiębiorstwa przy ul. Poznańskiej 141.

Oferta przetargowa powinna zawierać:

a) dane o osobie przystępującej do przetargu
b) proponowaną miesięczną stawkę czynszu za 1 mkw
c) informację, ile osób znajdzie zatrudnienie w tym lokalu
d) czy przystępujący do przetargu chce zawrzeć umowę na czas określony, minimalny okres najmu musi wynosić 5 lat
e) szczegółową informacje o zamierzonej w danym lokalu działalności
f) inne informacje uznane przez składającego ofertę za istotne dla prawidłowej oceny jego propozycji przez komisję przetargową.

Ofertę należy złożyć komisji przetargowej z chwilą rozpoczęcia przetargu.

(15048)

Rada Gminy Zawady

ogłasza

konkurs na stanowisko dyrektora Szkoły Podstawowej w Konopkach Pokrzywnicy.

1. Do udziału w konkursie na dyrektora szkoły mogą przystąpić kandydaci, którzy spełniają warunki określone przepisami rozporządzenia Ministra Edukacji Narodowej z dnia 31 stycznia 1996 r. w sprawie wymagań, jakim powinny odpowiadać osoby zajmujące stanowiska dyrektorów oraz inne kierownicze w poszczególnych typach szkół i placówek (Dz.U. nr 20, poz. 91).
2. Od kandydatów oczekuje się podstawowych wiadomości i umiejętności z zakresu zarządzania i kierowania szkołą.
3. Oferty kandydatów powinny zawierać:
   - krótkie uzasadnienie przystąpienia do konkursu
   - życiorys oraz opis dotychczasowej pracy zawodowej
   - kwestionariusz osobowy
   - odpis dyplomu i innych dokumentów potwierdzających kwalifikacje i staż pracy
   - zaświadczenie lekarskie o stanie zdrowia
   - rekomendację z ostatniego miejsca pracy (dla kandydatów nie pracujących w szkole, w której ma być obsadzone stanowisko dyrektora).

Oferty z dokumentami kandydaci powinni składać w zamkniętych kopertach z dopiskiem „KONKURS – Szkoła Podstawowa w Konopkach Pokrzywnicy" do Urzędu Gminy w Zawadach w terminie 14 dni od daty ogłoszenia konkursu.

Konkurs przeprowadzi komisja konkursowa powołana przez Radę Gminy w Zawadach.

O terminie, sposobie i miejscu przeprowadzenia konkursu kandydaci zostaną powiadomieni odrębnym pismem.

(15060)

Syndyk Masy Upadłości

Państwowego Ośrodka Maszynowego w Smolnikach

sprzeda w drodze przetargu pisemnego porównanie ofert:

– prawo wieczystego użytkowania nieruchomości położonej na terenie m. Stawiski–Smolniki, oznaczonej nr geodezyjnym 891/8 o pow. 0,4144 ha. Oferty z podaniem ceny należy nadesłać pod adresem: syndyk masy upadłości Państwowego Ośrodka Maszynowego w Smolnikach 18-400 Łomża, ul. Dworna 23. Otwarcie ofert nastąpi w dniu 29.08.1996 r. o godz. 9.00 w biurze syndyka. Zastrzega się prawo unieważnienia przetargu bez podania przyczyn i swobodnego wyboru ofert.

(15055)

Zarząd Miasta Białegostoku

przedłuża niniejszym termin składania ofert na przetarg nieograniczony na realizację „ul. ul. Wańkowicza i Rubinowicza na os. Bagnówka w Białymstoku" do dnia 29 sierpnia 1996 r,. do godz. 14.00.

Otwarcie ofert nastąpi w siedzibie Urzędu Miejskiego, ul. Słonimska 1, pok. 6A w dniu 30 sierpnia 1996 r. o godz. 10.00.

(15053)

„AGROMET"

Fabryka Maszyn Rolniczych w Czarnej Białostockiej

zatrudni

– Pracownika do Sekcji Eksportu w Dziale Zbytu z biegłą znajomością języka niemieckiego
– Inżynierów mechaników
– Informatyka.

Kontakt telefoniczny Białystok, 751–795 w. 370 lub 371 w godz. 7.15–15.15.

(15052)

K o m u n i k a t

Stosownie do art. 18 ust. 2 pkt 1 ustawy z dnia 7 lipca 1994 r. o zagospodarowaniu przestrzennym (Dz.U.nr 89, poz. 415) oraz uchwały Rady Miejskiej Ciechanowiec nr 119/XXV/96 z dnia 12 sierpnia 1996 r. zawiadamiam o przystąpieniu do zmiany miejscowego planu zagospodarowania przestrzennego miasta Ciechanowiec obejmującego **obszar położony w narożniku ulic Kuczyńskiej i Sosnowej w Ciechanowcu.**

Przedmiotem planu jest ustalenie terenów pod lokalizację usług z zakresu oświaty.

Zainteresowani mogą zgłaszać wnioski do powyższej zmiany planu . Wnioski na piśmie należy składać w Urzędzie Miasta Ciechanowiec w terminie do **16 września 1996 r.**

Wniosek powinien zawierać nazwisko, imię, nazwę i adres wnioskodawcy, przedmiot wniosku oraz oznaczenie nieruchomości, której dotyczy.

Za Zarząd:
Przewodniczący Zarządu
Stanisław Kryński

IVECO Autoryzowany Dealer
Serwis, części
Leasing
Raty
Pakiet ubezpieczeniowy
Gwarancja 2 lata lub 200 tys. km.
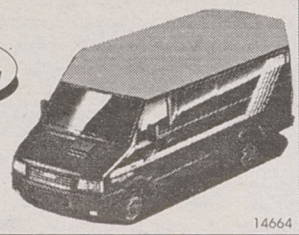
14664
TOP MOTORS Białystok,
ul. Wierzbowa 10, tel. 516-815, 522-907
ul. Składowa 7, tel./fax 441-631, tel. 441-702
INWESTOR LEASING
tel. (0-85) 42-16-81 w.21,
44-63-55 Białystok, ul. Lipowa 14

PP RAFF PROPONUJE:
mieszkanie w nowym zespole osiedlowym w Białymstoku, przy ul. Pułaskiego 17
- ☐ mieszkania od 46m²
- ☐ możliwość aranżacji układu mieszkania
- ☐ teren ogrodzony
- ☐ miejsca zabaw dla dzieci, aneks grillowy
- ☐ garaże, miejsca parkingowe
- ☐ cena od 1200 zł/m²
- ☐ blisko do sszkół i wyższych uczelni

Znakomita lokalizacja!
PP RAFF ul. Piękna 2, tel. 421-726
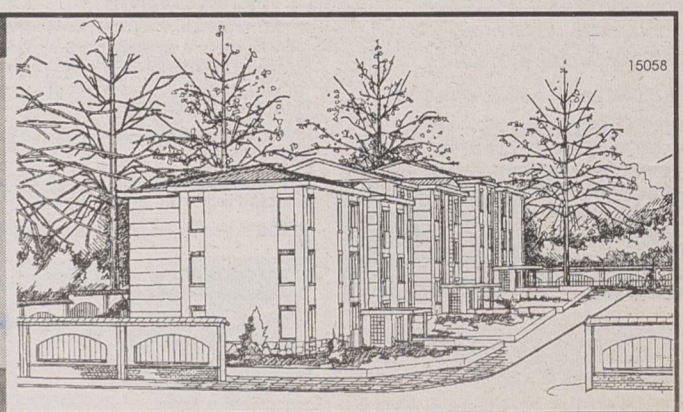
15058

TELEWIZJA

PROGRAM 1

6.00 Kawa czy herbata? – Kartka z kalendarza
8.00 „Nie ma jak w domu" – serial prod. austral.
8.30 Wiadomości
8.40 Misiowe rysowanki – program wakacyjny dla najmłodszych
8.50 Wierszowisko, czyli u-rodziny wierszy – progr. dla dzieci
9.10 „Szaleństwa panny Ewy": „W jaskini potwora" – serial przygod. TVP
10.05 „Miłosne rozterki": „Czworokąt" – serial prod. niem.
11.00 Muzyczne lato w Jedynce
11.30 Lato z Magazynem Notowań – Szlakiem Jurajskich Warowni
12.00 Wiadomości
12.10 Agrobiznes – rolniczy magazyn informacyjny
12.15 Lumen 2000 – program redakcji katolickiej
12.45 „Klan urwisów": „Ucieczka" – serial prod. USA
13.00 Kino letnie: „Gorące piaski" – film fab. prod. włoskiej
14.30 Turystyka po polsku – reportaż Tadeusza Litowczenki
14.50 O drzewach i ogrodach – Pustelnie, eremy – program Marii Kwiatkowskiej
14.55 Portrety współczesnej prozy polskiej – Piotr Wojciechowski „Obraz napowietrzny"
15.15 Swego nie znacie – Katalog zabytków – Elbląg – Katedra
15.30 „Inny świat" – serial komediowy prod. USA
15.55 Szkoła życia – Kajakiem przez Bałtyk
16.25 Dla młodych widzów: Raj
16.50 Kartka z kalendarza
17.00 Teleexpress
17.20 Muzyczna Jedynka, numer telefonu: 0-700556670-699
17.45 Z kamerą wśród zwierząt – Lato – program Hanny i Antoniego Gucwińskich
18.05 „Słoneczny patrol": „Rywalizacja" – serial USA
19.00 Wieczorynka: „Madeline" – Madeline na wystawie naukowej
19.30 Wiadomości
20.05 Studio Sport – Liga Mistrzów (runda wstępna): Broendby IF – Widzew Łódź
22.10 Puls dnia – program publicystyczny
22.20 Studio Festiwalowe – Przed Sopotem
22.35 „Szpiedzy": „Dynastia szpiegów" – serial dok. prod. USA
23.00 Wiadomości
23.10 „Sandra to życie" – film obycz. prod. franc.
0.45 „W poszukiwaniu utraconych filmów" – film dok. prod. franc.

PROGRAM 2

7.00 Panorama
7.10 Sport telegram – przegląd najważniejszych wydarzeń sportowych
7.15 Wakacyjne muzykowanie – Muzyczne nowości Dwójki
7.30 Greckokatolickie cerkwie pogranicza polskiego – Cerkwie murowane XIX i XX wieku – film dok.
7.40 Słoneczne lato Dwójki
7.50 Akademia Zdrowia Dwójki – program sportowo-rekreacyjny – Audiotele: 0-70055666
8.00 Program lokalny
8.30 Słoneczne lato Dwójki
8.35 „Moje trzy córki" – serial komediowy prod. USA
9.00 Moda – Znaki – Rock and roll – Targowisko próżności – magazyn
9.30 „Legendarny palczak Aj-Aj" – film dok. prod. niemieckiej
9.55 Słoneczne lato Dwójki
10.00 Paragon – quiz Wojciecha Pijanowskiego
10.25 Powtórka z przeszłości – Znamy się tylko z widzenia – program artystyczny
10.40 Słoneczne lato Dwójki – Książki nie tylko na plażę – Gawędy z Janem Gondowiczem
10.50 Duchy, zamki, upiory – Świętojańska historia kasztelanki z gałanieckiego zamku – program artystyczny
11.20 „Doktor z alpejskiej wioski" – serial prod. niem.-austr.-włoskiej
12.10 Mój mały świat – program Haliny Miroszowej
12.30 Kłopoty z Wiktorią – program publicystyczny
12.50 Słoneczne lato Dwójki
13.00 Panorama
13.20 Muzyczne lato Dwójki – XXV Jubileuszowy Festiwal Glaston Bury '95
14.05 Clipol – magazyn muzyczny
14.30 Rock po rocku – program muzyczny
14.55 Słoneczne lato Dwójki
15.00 „Sylvan" – serial anim. prod. hiszpańskiej
15.25 Akademia Zdrowia Dwójki – program sportowo-rekreacyjny
15.35 Zwierzęta wokół nas – Podaj łapę
16.00 „Ciało na płótnie" – film dok. Anny Marii Mydlarskiej i Jacka Mydlarskiego
16.30 „5x5": Wygrajmy razem – teleturniej. Serwis informacyjny: 0-70035217
17.00 „Rycerze i rabusie" – „Miłość do Heleny" – serial prod. TVP
17.45 Mądrości żydowskie
18.00 Panorama
18.10 Program lokalny
19.05 Jeden z dziesięciu – teleturniej prowadzony przez Tadeusza Sznuka. Numer telefonu: 0-70075800
19.35 Paragon – quiz Wojciecha Pijanowskiego
20.00 „Pochodnie" – serial fab. prod. szwedzkiej
20.45 Telegram – etiuda filmowa
21.00 Panorama
21.35 Ekspres reporterów – program pod redakcją Blanki Danilewicz
22.05 Teatr Dwójki: Pierre Marivaux: „Zapis"
23.00 Sceniczny parawan Artura Ilgnera „Obrazy dla Evory" – program artystyczny
24.00 Panorama
0.05 „Miniona dekada": „Kompromis" – film dok. Jarosława Gugały

POLSAT

Informacje – 16.00, 18.45, 19.50, 22.00
7.00 Dzień dobry z Polsatem; 7.55 Poranne informacje; 8.00 Polityczne graffiti; 8.15 Klub Fitness Woman; 8.30 „Jonny Quest" – ser. anim. dla dzieci; 9.00 „Drużyna A" – amerykański serial sensacyjny; 10.00 „Dallas" – ameryk. ser. obycz.; 11.00 Disco Relax – progr. muz.; 12.00 „Perła w koronie" – film fab. prod. polskiej; 14.00 Polsat dookoła świata; 14.30 Twój lekarz – magazyn medyczny; 15.00 Halo Gra!My; 15.20 Ye! Ye! Ye! – program muzyczny dla dzieci; 15.30 Czarodziejka z księżyca – serial anim. dla dzieci; 16.00 Informacje; 16.15 Link Journal – mag. mody; 16.45 Grace w opałach – serial komediowy; 17.15 Letnie Studio Polsatu: Fan TV oraz Trzy kwadraty; 18.15 „Mamuśki" – amerykański serial komediowy; 18.45 „MacGyver" – ameryk. ser. sensac.; 19.40 Losowanie LOTTO; 19.50 Informacje; 20.05 „Robocop" – serial ameryk.; 21.00 „Ulice San Francisco" – serial prod. USA; 21.50 Polityczne graffiti; 22.00 Informacje i biznes informacje; 22.25 „Adam-12" – sensac. serial USA; 22.50 Ring – program publicystyczny; 23.20 Na każdy temat – talk show; 0.20 Letnie Studio Polsatu; 1.20 Halo Gra!My

POLONIA

7.00 Panorama; 7.10 Sport telegram; 7.15 „Wojna na śmiech i życie" – „Władza mieszka"; 7.45 „Pieprz i wanilia – Z nami przez świat" – program podróżniczy Elżbiety Dzikowskiej i Tony Halika; 8.30 Wiadomości; 8.40 Program dnia; 8.45 Historia: „W służbie Orła Białego" 9.05 „Stawiam na Tolka Banana" – serial dla młodych widzów; 9.40 „Gra" – teleturniej; 10.15 „Białe tango" – „Decyzja" – serial TVP; 11.10 Przegląd publicystyczny; 12.10 „Wolność wibracji" – „Słoma i przyjaciele w koncercie Polska – Afryka"; 12.30 „W rajskim ogrodzie" – „Wrzosce" – program Wojciecha Popkiewicza o kwiatach; 12.50 „Nie dokończony rozdział": „Na początku było odrodzenie"; 13.00 Wiadomości; 13.10 „Co jest w człowieku w środku?" – film krym.-obycz. prod. polskiej; 14.05 „Golden Live" – koncert zespołu; 15.00 Panorama; 15.20 „Mistrzowie" – prof. Stefan Karol Kozłowski; 15.45 Program na popołudnie i wieczór; 15.50 „Przyroda polska": „Kraina wody, piasku i wiatru" – film dok.; 16.15 Uczmy się polskiego – Lekcja 15: „Ach, co to będzie za ślub"; 16.50 Gość TV Polonia; 17.00 Teleexpress; 17.15 „Wakacje na polską nutę" – program dla dzieci; 17.45 „Gra" – teleturniej; 18.15 „Bezpośrednie połączenie" – film fab. prod. polskiej; 19.00 „Tablice pamięci" – „Bitwa rozpaczy"; 19.20 Dobranocka: „Lis Leon"; 19.30 Wiadomości; 20.00 Komedianci – „Maja Komorowska" – film dok.; 21.00 Panorama; 21.30 „Jedenaste przykazanie" – film fab. prod. polskiej; 22.55 Program na czwartek; 23.00 „Prońko – Supersession II – akustyczne" – akustyczne wersje piosenek Krystyny Prońko; 23.45 „Sztuka – niesztuka" – „Wróblewski jak znak zapytania"; 0.05 Wspomnienia festiwali muzycznych: „Łańcut '95"; 0.30 Panorama

POLONIA 1

6.00 T & T – serial; 6.50 Sportsworld – magazyn sportowy; 7.20 Pełnym gazem – magazyn motor.; 7.45 Teleshop; 8.10 Seriale anim. dla dzieci; 9.30 Stellina – serial obycz. prod. włoskiej; 10.50 Zbuntowana – serial; 11.40 Astro Show – horoskop; 11.45 Kapitan Blackjack – film przygod. USA-Francja; 13.35 Teleshop; 13.45 Satelite – program muz.; 15.35 Teleshop; 16.00 Seriale anim. dla dzieci; 17.45 Stellina – serial; 19.15 Zbuntowana – serial; 20.00 Słońce świeci także nocą – dramat obycz. prod. włosko-franc.-niem.; 21.50 W domu – magazyn; 22.20 T & T – serial; 22.50 1 + 10 – serial prod. USA; 24.00 Satelite – magazyn muzyczny; 1.50 Disco Polo – magazyn muz.

EUROSPORT

8.30 Lekkoatletyka: Mecz Wielka Brytania – USA w Gateshead; 10.00 Automobilizm: Wyścig formuły Indycar w Elkhart Lake; 12.00 Automobilizm: Rajd samochodów terenowych w Val d'Isere; 13.00 Snooker: Liga europejska; 15.00 Jeździectwo: Pulsar Crown Series w Luksemburgu; 16.00 Automobilizm: European Truck Racing Cup w Alastaro; 16.30 Magazyn sportów motorowych; 18.00 Magazyn Formuły 1; 18.30 (na żywo) (P) Lekkoatletyka: GP IAAF w Linzu; 19.30 (na żywo) Tenis ziemny: Turniej ATP w Toronto; 1.00 Magazyn tenisowy

DSF

5.30 Programy poranne; 10.00 Tenis. US Open – skrót meczu dnia; 11.30 Baseball; 12.00 Tenis. US Open – skrót meczu dnia; 13.30 Żeglarstwo; 14.00 Sport na świecie; 15.00 Hokej na lodzie. Puchar Świata: Finlandia – Czechy; 16.00 Tenis. US Open – Otwarte Mistrzostwa USA, turniej wielkoszlemowy na kortach Flushing Meadow w Nowym Jorku – skrót nocnych meczów, od 17.00 LIVE – 1 i 2 runda; 22.45 Wiadomości; 23.00 Encyklopedia sportu: Teofilo Stevenson; 23.30 Futbol na świecie; 0.00 Wrestling. Night Raw; 1.00 Reklama; 1.30 Tenis. US Open (do 5.00)

ATV

18.00 Program dnia; 18.05 Namiętność – serial obycz.; 19.00 Rodzina Potwornickich – serial komed.; 19.30 Zakupy w ATV; 20.00 Letnie kino ATV: Najważniejsze to kochać – franc. dramat psych.; 21.30 Muzyka na każdą porę: Nowości polskiej muzyki tanecznej; 22.00 Program dnia; 22.05 Namiętność – wenezuelski serial obycz.; 22.50 Zakupy w ATV; 23.00 Polo Dance – magazyn muzyczny; 23.30 Zakupy w ATV; 24.00 Strachy – polski serial obycz.; 1.10 Niszcząca siła: Piechota – serial dok.

TEATRY • KINA

TEATRY

Teatr Dramatyczny im. Al. Węgierki w Białymstoku – nieczynny (przerwa urlopowa).
Białostocki Teatr Lalek – nieczynny (przerwa urlopowa).

KINA

W BIAŁYMSTOKU

„POKÓJ" – „Małpa w hotelu" (USA, b.o. – dubbing), godz. 10.00, 15.00, „Egzekutor" (USA, l. 15), godz. 12.00, 17.00, 19.15, „Spy Hard, czyli szklanką po łapkach" (USA, l. 12), godz. 13.00, 16.00, 19.00 (ostatnie dni).
„TON" – „Twierdza" (USA, l. 15), godz. 10.30, 14.45, 17.30, 20.00, „Rozrabiaki w Waszyngtonie" (USA, l. 12), godz. 13.00.
„FORUM" – „Girl Guide" (pol., l. 12), godz. 18.15, 20.00.
„SYRENA" – „Znak smoka" (USA, l. 12), godz. 13.00, „Pod presją" (USA, l. 15), godz. 15.00, „Szamanka" (pol., l. 18), godz. 17.00, 21.00.

KINA W WOJEWÓDZTWACH

BIAŁOSTOCKIM

Bielsk Podlaski „Znicz" – „Zostawić Las Vegas" (USA, l. 15).
Drohiczyn „Daniel" – „Gorączka" (USA, l. 15).
Sokółka „Sokół" – „Sierżant Bilko" (USA, l. 12), „Podejrzani" (USA, l. 15).

ŁOMŻYŃSKIM

Łomża „Millenium" – „Spy Hard, czyli szklanką po łapkach" (USA, l. 12), godz. 16.00, 18.00, „A orkiestra grała dalej..." (USA, l. 15), godz. 20.00.

SUWALSKIM

Suwałki „Bałtyk" – „Usłane różami" (USA, l. 15).
Augustów „Iskra" – „Szkoła czarownic" (USA, l. 15), „Czekając na miłość" (USA, l. 15).
Bemowo Piskie „Wrzos" – „Morderstwo pierwszego stopnia" (USA, l. 15).
Ełk „Polonia" – „Wyspa piratów" (USA, l. 15).
Giżycko „Fala" – „Goofy na wakacjach" (USA, b.o.), godz. 15.30, „Krytyczna decyzja" (USA, l. 15), godz. 17.00, 19.15, „Seven" (USA, l. 15), godz. 21.00.
Mikołajki „Żagiel" – „Goofy na wakacjach" (USA, b. o.), „Cena nadziei" (USA, l. 15).
Pisz „Stolica" – „Desperado" (USA, l. 15).
Wydminy „Irys" – „Usłane różami" (USA, l. 15), godz. 17.00, 18.30.

W RAZIE WYPADKU

Policja – tel. 997
Straż Pożarna – tel. 998
Pogotowie Gazowe – tel. 992
Pogotowie Ciepłownicze – tel. 993
Pogotowie Elektryczne – tel. 991
Pogotowie Techniczne Wodociągów – tel. 994
Informacja o usługach – tel. 951
Bank Informacji Gospodarczych – tel. 517-471.
Telefoniczna Agencja Informacyjna – tel. 44-63-45 (7)
Pomoc drogowa – tel. 96-37

SŁUŻBA ZDROWIA

W BIAŁYMSTOKU

Pogotowie Ratunkowe, ul. Poleska 89, tel. biura wezwań 970, 999, 524-192.
Informacja Pogotowia tel. 422-222.
Ambulatorium Pogotowia, ul. Poleska 89
– Pediatryczne – czynne w dni robocze w godz. 19-7, w wolne soboty w godz. 15-7, w niedziele i święta w godz. 7-7.
– Internistyczne – czynne codziennie przez całą dobę.
– Stomatologiczne – czynne w dni robocze w godz. 19-7, w wolne soboty w godz. 15-7, w niedziele i święta w godz. 7-7.
Gabinety zabiegowe:
– Internistyczny dla dorosłych – czynny codziennie przez całą dobę.
Gabinet dla dzieci czynny w dni robocze w godz. 19-7, w wolne soboty w godz. 15-7, w niedziele i święta 7-7.
Ambulatorium Chirurgiczne dla dorosłych, ul. I. Białówny 11, tel.42-40-41.
Ambulatorium Chirurgii Dziecięcej, ul. Wołodyjowskiego 3a, tel. 42-59-60.
„Hospicjum" Dom Opatrzności Bożej, ul. Świętojańska 1c, tel. 415-607 – czynny przez całą dobę.
„Hospicjum Domowe", ul. Piotrkowska 2, tel. 421-000, godz. 15.00-17.00 (w dni robocze).

APTEKA (ostry dyżur)
ul. Suraska 2, tel. 42-04-53, ul. Poleska 89, tel. 522-111, ul. Mickiewicza 27, tel. 323-024.

SZPITALE
DYŻURY CODZIENNE
Woj. Szpital Zespolony im. J. Śniadeckiego, ul. M. Skłodowskiej-Curie 25, tel. 42-16-21 do 26, 42-70-41– dyżuruje **rehabilitacja** oraz oddziały **dziecięce: chirurgia, reanimacja, laryngologia.** Woj. Szpital Specjalistyczny im. K. Dłuskiego, ul. Żurawia 14 do godz. 15 tel. 327-570, 327-694, po godz. 15 tel. 323-593 dyżurują **oddziały: choroby płuc dzieci, sztucznej nerki, zakaźny dorosłych.**
Specjalistyczny Dermatologiczny ZOZ, ul. Św. Rocha 3, tel. 42-53-01, 42-02-08.
Regionalny Szpital Onkologiczny, ul. Ogrodowa 12, tel. 320-116.
OSTRE DYŻURY
W DNIU 21 VIII 1996 r.
CHIRURGIA, REANIMACJA, LARYNGOLOGIA, OKULISTYKA — Państwowy Szpital Kliniczny im. J. Sztachelskiego, ul. M. Skłodowskiej-Curie 24, tel. 42-24-31 do 39, 42-36-13 do 16.
POŁOŻNICTWO z GINEKOLOGIĄ – Woj. Szpital Zespolony im. J. Śniadeckiego, ul. Warszawska 15, tel. 327-100.
ODDZIAŁ GRUŹLICY, ZAKAŹNY DZIECIĘCY – Woj. Szpital Specjalistyczny im. K. Dłuskiego, ul. Żurawia 14 do godz. 15 tel. 327-570, 327-694, po godz. 15 tel. 323-593.
NEUROLOGIA – Specjalistyczny Psychiatryczny ZOZ, Choroszcz, tel. 42-70-51.
WEWNĘTRZNY – Szpital Miejski im. PCK, ul. Sienkiewicza 79, tel. 750-800, 788-824.
DZIECIĘCY WEWNĘTRZNY + NEUROLOGIA – Dziecięcy Szpital Kliniczny, ul. Waszyngtona 17, tel. 42-40-31.

W ŁOMŻY

Pogotowie Ratunkowe – tel. 999 oraz 16-38-5
Pogotowie Chirurgiczne – Szosa Zambrowska 1/27 – czynne przez całą dobę.
Woj. Szpital Zespolony, ul. M. Skłodowskiej-Curie 1, tel. 16-24-01.
Apteka (ostry dyżur), ul. Dworna 35, tel. 16-32-44.

W SUWAŁKACH

Pogotowie Ratunkowe – tel. 999
Woj. Szpital Zespolony, ul. Szpitalna 60, tel. 67-25-46.
Szpital Miejski Zespołu Opieki Zdrowotnej, ul. Kościuszki 101, tel. 66-22-41.
Apteka (ostry dyżur), ul. Konopnickiej 2, tel. 66-50-91.

TELEFONY ZAUFANIA

Białystok – tel. 988, czynny codziennie w godz.18-4.
Białystok – Telefon zaufania dla kobiet w ciąży i rodzin – 32-22-22.
Łomża – tel. 988, czynny w poniedziałki, środy i piątki w godz. 16.30 - 21.30.
Łomża – Telefon zaufania dla kobiet 16-45-53, poniedziałek, czwartek, godz. 21-24.
Suwałki – tel. 988, 67-49-41, czynne codziennie (oprócz sobót, niedziel i świąt) w godz. 18-6.

RADIO

PROGRAM I

Wiadomości co godzinę
0.07 Kalendarz radiowy; 0.12 Lista polskich przebojów; 0.17-3.00 Radio nocą: Pytania nie tylko muzyczne – prow. M. Gaszyński; 0.58 Prognoza pogody dla rybaków; 2.55 Myśli na dobry dzień; 3.05 Muzyka przed świtem – aud. A. Arendt; 3.45 Muzyczny arsenał; 4.05 Muzyka przed świtem – aud. A. Arendt; 4.50 Muzyczne wycinanki; 5.07 Niezapomniane melodie; 5.15 Poranne rozmaitości rolnicze; 5.48 Gimnastyka poranna; 5.58-8.30 **SYGNAŁY DNIA**; 6.28 Prognoza pogody dla rybaków; 6.30 Informacje w skrócie; 6.32 Przegląd prasy; 6.33 Informacje sportowe; 6.35 Informacje o przejściach granicznych; 6.57 Eko-Radio; 7.00 Dziennik poranny – I wydanie; 7.30 Informacje w skrócie; 7.45 KOS – konkurs; 7.55 Komunikaty losowe; 8.00 Dziennik poranny – II wydanie; 8.30 Radio Biznes; 9.00-11.55 **LATO Z RADIEM**; 9.06, 10.01, 11.01 Headline News w jęz. polskim, angielskim, niemieckim, rosyjskim – Konkursy: „I kto to mówi?", „Trzy pytania", „Lato miliarderów"; 9.14 i 10.08 Eko-Radio – oprac. A. Zalewskiego; 9.30, 10.27, 11.30 Radio kierowców; 9.45 Informator turystyczny; 10.33 Teatr PR przedstawia „Ogniem i mieczem" H. Sienkiewicza; 11.04 Koncert spełnionych marzeń; 11.50 Strofy dla ciebie; 11.55 Komunikaty; 12.00 Sygnał czasu i hejnał z wieży mariackiej z Krakowa; 12.06 Z kraju i ze świata – mag.; 12.28 Rolnicza antena; 12.40-16.00 Pasmo „...po hejnale" – prow. R. Jakubowski; 12.42, 13.30, 14:30 i 15.30 Radio kierowców; 16.00 Dziennik popołudniowy; 16.12 Aktualności; 16.30 Skrót wiadomości; 16.45 Dziennik Radia Watykańskiego; 17.05-19.00 Przegląd dnia... pięć po ..., w tym: Lista polskich przebojów; 19.00 Z kraju i ze świata – mag.; 19.27 Prognoza pogody dla rybaków; 19.30 Radio dzieciom: „Jak słońce powróciło nad słoneczne miasteczko" – słuch. K. Ciążyńskiej; 20.05 Komunikaty: losowe, radia kierowców, informacje o programie; 20.10 Echo – aud. E. Bojarskiej; 20.30 Rozważania – aud. P. Sopoćki; 20.40 Lekcja jęz. angielskiego BBC; 20.50 Wspomnienia Jana Karskiego – fragm. wspomnień; 21.05 Komunikaty Totalizatora Sportowego; 21.06 Kronika sportowa; 21.30 Muzyka i aktualności; 22.00 Wydarzenia dnia; 22.10 Komentarz dnia; 22.20 Cztery pory roku – wydanie wieczorne, w tym: Poezja z ducha muzyki poczęta; 23.05 Encyklopedia wielkich głosów – aud. E. i J. Łętowskich; 23.55 Pogaduchy do poduchy

PROGRAM III

0.05-6.00 Trójka pod księżycem; 0.05-2.00 Program prowadzi Jacek Ejsmond i Grzegorz Wasowski; 4.30 Lektura na bezsenność: Herbert Eisenreich „Historie poniekąd miłosne" – oprac. M. Sadowskiej; 6.00-9.00 Zapraszamy do Trójki – prow. G. Miecugow; 7.05 i 8.05 Serwis sportowy; 8.45 Business News; 9.00-11.00 Każdy gra inaczej – prow. P. Kaczkowski; 9.15 PPR – Poranna Porcja Rozrywki; 9.30 Informator ekonomiczny; 10.10 PPR – Przedpołudniowa Porcja Rozrywki; 10.30 Aktualia kulturalne; 11.10 Puls Trójki – prow. B. Michniewicz; 11.55 Giełda Papierów Wartościowych; 12.05 W tonacji Trójki – prow. P. Kaczkowski; 13.05-16.00 Trójka na dwa głosy; 13.15 Powtórka z rozrywki; 13.50 Magazyn dla panów; 14.15 Muzyczna poczta UKF (1); 14.30 Lektury Trójki: Peter Bucky „Fizyka, kobiety i skrzypce – Einstein prywatnie" – oprac. H. Szopskiej; 14.40 Nowości muzyczne; 14.58 Komunikat o sytuacji na przejściach granicznych; 15.05 Serwis sportowy; 15.30 Bliżej Ziemi – fel. ekolog.; 15.35 Muzyczna poczta UKF (2); 16.00-19.00 Zapraszamy do Trójki; 18.05 Serwis sportowy; 19.05 BRUM – aud. P. Klatta; 20.05 Książka tygodnia: Jean Delumeau „Historia raju" – oprac. A. Celmer-Zajączkowskiego; 20.15 Puls jazzu – aud. P. Brodowskiego; 21.05 Klub Trójki – prow. H. M. Giza; 22.05 Serwis sportowy; 22.10 Międzynarodowy Rok Mozartowski – suplement muzyczny – aud. M. Pęcińskiej; 23.00 To był dzień; 23.40 Bluesełka – aud. S. Wierzcholskiego

RADIO BIAŁYSTOK

FM 72,68 72,8 100,2 MHz
PROGRAM REGIONALNY
Wiadomości Radia Białystok co godzinę
Wiadomości w skrócie: 5.30, 6.30, 7.30, 8.30, 14.30, 15.30, 16.30, 17.30; **Przegląd prasy**: 5.16, 6.22; **O tym się mówi**: 6.16, 6.45, 7.15, 7.40; **Informacje z przejść granicznych**: 5.15, 6.25, 8.53, 13.08, 15.08, 18.09; **Regionalne notowania walutowe**: 8.53, 11.08, 14.18; **Wiadomości z Giełdy**: 14.18
5.00 FAKTY I MUZYKA (wiadomości co 30 min) – prow. D. Sokołowska; 8.15 Zadzwoń do nas: **442-222; 9.10 SPOTKANIA** – prow. W. Grzechowiak; 9.12 Horoskop; 10.40 Konkurs z dwoma zegarkami; 11.45 Życiowe ścieżki sierżanta Walieszki; 11.53 Język angielski na wakacje; 12.15 Co tam panie w polityce?; 13.08 Portrety: **Teresa Zaniewska** – aud. T. Kudelskiej; 13.35 Muzyczny telefon; **14.00 FAKTY I MUZYKA** (wiadomości co 30 min) – M. Liberadzki; 16.15 Zadzwoń do nas: **442-222**; 18.10 Konkurs Radia Białystok; 18.30 Ukraińska Dumka – przyg. E. Ryżyk; 18.45 Pod znakiem Pogoni – aud. J. Iwaniuka; 19.05 Na czwórce – magazyn dla kierowców – aud. M. Liberadzkiego; 19.35 Czas melomana – aud. M. Gajl; 20.05 Opowieści Gargamela – Wiesław Drawicz; **20.05 MIXER** – muzyka dla wszystkich; 22.00 Reflektorem po świecie – program BBC; **23.05 NOCNA ORKIESTRA RADIA BIAŁYSTOK** – prow. Sławomir Sokołowski

RADIO Zet

65,99, 107,3 MHz
Wiadomości co godzinę całą dobę
Wiadomości co pół godziny: 6.00-17.00 Wiadomości co kwadrans: 6.00-9.00
Wiadomości sportowe: 6.08, 6.33, 7.09, 7.34, 8.07, 9.05
Wiadomości giełdowe: 11.57, 13.05, 14.05
4.00-6.00 Świt z Radiem Zet; 6.00-9.00 Poranek z Radiem Zet; 6.20, 9.40 Horoskop Dnia – Wojciech Jóźwiak; 6.50 Zapowiedzi TV; **7.40 Wiadomości gospodarcze Reutera**; 8.15 Gość Radia Zet; 8.50 Książki Czesława Apiecionka; 9.50 Ciekawostki Krecika; 10.10 Bulion Zet; 12.00 Wiadomości w południe – Małgorzata Łaszcz; 13.15 „Dzwonię do Pani... Pana" – program Janusza Weissa; 14.10 **Magazyn reporterów i zapowiedzi kulturalne**; 15.00 Wydarzenia dnia – Rafał Domański; 15.50 **Ciekawostki Krecika**; 16.10 **Hip Hop Zet – program Marzeny Chełminiak i Wojtka Jagielskiego;** 17.50 **Na krawędzi – najlepsi wykonawcy New Rock**; 18.10 **Majewiada –** program Szymona Majewskiego; 19.05 Komputerowa lista przebojów Radia Zet – tel. **0-700-73-000**; 20.15 **Na krawędzi – najlepsi wykonawcy New Rock;** 21.05 Klub Radia Zet – zaprasza Karolina Korwin-Piotrowska; 23.10 Noc z Radiem Zet.

RADIO AKADERA

FM 71,24
Wydarzenia: **0.00, 6.00, 7.00, 8.00, 9.00, 10.00, 11.00, 12.00, 13.00, 14.00, 15.00, 16.00, 17.00, 18.00, 19.00, 20.00, 21.00, 22.00, 23.00**
Ogłoszenia: **od 7.15 do 20.15 co godzinę (tel. 422-415)**
6.05-10.00 Dzień dobry lato – prezentuje Wojciech Kujałowicz; 6.15 Przegląd prasy lokalnej; 6.30 Informacje lokalne, komunikaty; 6.50 Halo, granica!; 7.30 Serwis lokalny; 7.45 Przegląd prasy lokalnej; 8.30 Informacje lokalne, komunikaty, sytuacja na przejściach granicznych, noc na służbie, kursy walut; 9.10 Horoskop; 9.30 Informacje lokalne, komunikaty, kursy walut, propozycje kulturalne na dziś; 9.45 Porady Prawnika; 10.00-15.00 Radiowy Piknik – prezentuje Adam Klimiuk; 10.30 Konkurs I (tel. 422-414); 11.30 Konkurs II; 12.05 Serwis lokalny, komunikaty, informacje z przejść granicznych (nowe); 13.10 Horoskop; 13.30 Aktualności; 13.45 Notowania Giełdy Papierów Wartościowych, kursy walut; 15.00-20.00 Popołudnie z Akaderą – prezentuje Krzysztof Połubiński; 15.30 Konkurs I (422-414); 16.30 Serwis lokalny, kursy walut, informacje z przejść granicznych, propozycje kulturalne na dziś; 16.45 Porady Prawnika (powt. z godz. 9.45); 17.10 Horoskop; 17.30 Konkurs II (tel. 422-414); 18.30 Aktualności; 19.30 Muzyczny Top Radia Akadera (głosowanie): 20.00-24.00 Szafa gra; 0.05-6.00 Nocny odlot

RADIO RMF/FM

Białystok 91,1 MHz
Łomża 91,5 MHz
Suwałki 89,0 MHz
Wiadomości co godzinę od 0.45
Giełda: **12.05, 14.05**
Traffic: **6.26, 6.59, 7.26, 7.59, 8.26, 8.59, 14.26, 14.59, 15.26, 15.59, 16.26, 16.59**
5.00 Rano Mogę Fruwać – pieczemy poranne tosty; 9.00 Radio materii i formy; 13.00 Relacje Migawki Flesze – rajd reporterów; 17.00 Rockujemy Muzykę Fantastyczną – gramy w rosyjską ruletkę; 19.45 Radio Muzyka Fakty – przegląd wydarzeń dnia; 21.45 Rock Metal Funky – zdejmujemy nocną koszulkę; 1.00 Rozterki Marzenia Fobie – nocne odloty

RADIO MARYJA

Białystok 104,70 MHz
Ełk 102,60 MHz
Łomża 104,00 MHz
Suwałki 107,90 MHz
Wiadomości: 2.00, 4.00, 5.00, 6.25, 8.25, 10.25, 12.25, 14.25, 18.25, 19.25
5.45 Rozpoczęcie programu; 6.00 Anioł Pański, Jutrznia; 6.30 Różaniec; 7.00 Msza św.; 7.45 W Rodzinie RADIA MARYJA; 8.00 Godzinki ku czci Niepokalanego Poczęcia NMP; 8.30 Katecheza z rozmowami telefonicznymi; 9.30 Czas pieśni; 9.50 Mogę, chcę pomóc; 10.00 Audycja dla dzieci; 10.30 Porady; 11.00 W Rodzinie RADIA MARYJA; 11.45 Medytacja; 12.00 Anioł Pański; 12.10 Spotkanie z Biblią; 12.30 Różaniec; 13.15 Radiogazeta; 13.45 Literatura; 14.00 Modlitwa Popołudniowa z Liturgii Godzin; 14.15 Czas dobrych nowin; 14.30 Mogę, chcę pomóc; 14.40 Muzyka mistrzów; 15.00 Koronka do Bożego Miłosierdzia; 15.15 Rozmowy nie dokończone; 16.00 W Rodzinie RADIA MARYJA; 16.15 Serwis informacyjny Radia Watykańskiego; 16.30 Telefoniczny koncert życzeń; 17.00 Katecheza z rozmowami telefonicznymi; 18.00 Anioł Pański, Nieszpory; 18.30 W nurcie nauczania Ojca Świętego Jana Pawła II; 18.55 Spróbuj pomyśleć; 19.00 Audycja dla młodzieży; 19.30 Audycja dla dzieci; 19.45 Modlitwy dzieci; 20.00 Audycja Radia Watykańskiego; 20.20 Różaniec; 21.00 Apel Jasnogórski; 21.15 Rozmowy nie dokończone; 23.30 Kompleta; 23.45 Medytacja; 0.00 Rozpoczęcie programu nocnego; 0.15 Katecheza (powt.); 1.30 W nurcie nauczania Ojca Świętego Jana Pawła II; 2.10 Lektura (powt.); 2.30 Porady (powt.); 3.00 Serwis Radia Watykańskiego (powt.); 3.25 Spotkania z Biblią (powt.); 3.40 Audycja Radia Watykańskiego (powt.); 4.40 Muzyka mistrzów (powt.); 5.05 Radiogazeta; 5.20 Godzinki ku czci Niepokalanego Poczęcia NMP; 5.45 Rozpoczęcie programu dziennego

REDAKCJA NIE PONOSI ODPOWIEDZIALNOŚCI ZA ZMIANY W PROGRAMACH

Życie zaczyna się po pięćdziesiątce

Zostałem dłużej w Georgia World Congress Center, choć indywidualne walki polskich florecistów nie dostarczały emocji. Po prostu sklimatyzowany obiekt dawał schronienie przed upałem i wielką wilgotnością. Chwila odpoczynku opłaciła się. Dostrzegłem Janusza Peciaka, wielokrotnego mistrza świata i złotego medalistę olimpijskiego w pięcioboju. Był moim ideałem wszechstronnego sportowca.

Niewiele się zmienił od czasu, gdy przed dwudziestu laty zdobył złoty medal w Montrealu. Nadal jest popularnym i szanowanym w świecie sportowcem.

– Czy możemy porozmawiać?

– Chętnie – odpowiedział.

– Jaka rola przypadła panu w udziale na Olimpiadzie w Atlancie?

– Jedenaście lat trenowałem kadrę pięcioboistów Stanów Zjednoczonych. Ponieważ obecnie prowadzę własny biznes w San Antonio, nieco oderwałem się od pięcioboju, ale – jako szkoleniowiec – wspomagam szermierzy. Stąd moja tutaj obecność. Obok mnie stoi Chery Elaine. Ma 51 lat, wcale tego nie ukrywa, a ponadto startuje... w reprezentacji USA we florecie. Gdy zaczęła trenować, miała trzydzieści lat. W momencie podjęcia zajęć w mojej grupie, była sklasyfikowana na miejscu 156. A teraz jest członkiem drużyny olimpijskiej.

– To wprost zdumiewające! W jaki sposób można przedłużyć sportową karierę? – zwracam się do Chery Elaine.

– Dużo jeżdżę rowerem po górach, biegam w terenie, wykonuję sporą dawkę ćwiczeń ogólnosprawnościowych. Ponadto w sali specjalistyczny trening z floretem. Oto cała tajemnica. Z satysfakcją dodam, że jestem najstarszą zawodniczką w ekipie USA.

– Tylko pozazdrościć!

Rozmawiał:
LESZEK TARASIEWICZ
Fot. Autor



Janusz Peciak i Chery Elaine

PBK
Wyjazd sponsorowany przez POWSZECHNY BANK KREDYTOWY w Augustowie

Fundacja Rozwoju Województwa Białostockiego
PARTNERSTWO DLA SUKCESU

pbep Polsko-Brytyjski Program Rozwoju Przedsiębiorczości Polish-British Enterprise Project

W związku z rozpoczęciem budowy inkubatora przedsiębiorczości w Hajnówce

Fundacja Rozwoju Województwa Białostockiego poszukuje wykonawcy projektu architektoniczno - technicznego dostosowującego istniejącą halę magazynową do prowadzenia działalności produkcyjno - usługowej.

Budynek przeznaczony będzie do wynajęcia małym i średnim firmom. Wykonanie projektu wymagać będzie opracowania szeregu branżowych projektów technicznych (instalacja elektryczna, wodno - kanalizacyjna, cieplna, alarmowa) oraz uzyskania pozwoleń odpowiednich organów administracyjnych.

Termin realizacji projektu upływa z końcem października 1996 roku.

Zgłoszenia przyjmuje pani Joanna Sojko w terminie 7 dni od daty ukazania się ogłoszenia w Fundacji Rozwoju Województwa Białostockiego, ul. Legionowa14/16, Białystok, tel. 328 061, 328 077, w godz. 8.30 - 16.30

15047

W Augustowie

Szachowa liga juniorów

W ośrodku wczasowym BPIS w Augustowie trwają rozgrywki II ligi juniorów w szachach. Organizatorem zawodów jest PRIBO-Hańcza Suwałki. Startuje 30 drużyn, a trzy najlepsze drużyny wywalczą awans do I ligi. Z II ligi spada 10 ekip.

Po trzech rundach na czele tabeli znajdują się szachiści **PTSz Płock – 14 punktów.** Za nimi plasują się drużyny: Polonii Wrocław, **PRIBO -Hańczy Suwałki,** Rakowa Częstochowa, Kolejarza Katowice, Hetmana Wrocław z dorobkiem – 11,5 pkt.

Drużyna **BTSzach Białystok** zajmuje 10. miejsce z 10 punktami.

Zespół PRIBO-Hańcza w pierwszych trzech meczach pokonał 3,5:2,5 JKSz Jaworzno, 4,5:1,5 MDK Orlęta Radom i 3,5:2,5 BTSzach Białystok.

Suwalczanie grają w następującym składzie: **Piotr Bobras, Dariusz Gałkiewicz, Kamil Grycel, Filip Bargłowski, Katarzyna Kurylonek, Paulina Kamińska, Konrad Anuszkiewicz, Marek Kłusowski, Kamila Haber.** Trenerem juniorów PRIBO-Hańcza Suwałki jest **Leszek Ostrowski.**

(mark)

Dziennikarze na kortach

Klub Dziennikarzy Sportowych, Dział Sportowy „Gazety Współczesnej" oraz Towarzystwo Tenisowe „Stanley" po raz drugi organizują turniej Mass Media Open.

Zawody odbędą się w dniach 12 –14 września na kortach Ośrodka Tenisowego „Stanley" przy ul. Niedźwiedziej 56A.

Zgłoszenia do turnieju przyjmuje Dział Sportowy „GW" tel. 422 317. Prawo gry mają wyłącznie dziennikarze.

(mark)

AIKIDO dziedzina sztuki

Do Ełku przyjechała na 3-tygodniowy obóz treningowy 50-osobowa grupa młodzieży ćwicząca aikido.

Przyjechali ze Szczecina, ze Śląska, z Białegostoku, z miast gdzie istnieją kluby aikido, aby pod okiem mistrza Francuza Christiana Juchata doskonalić techniki walki, którą sami z dumą nazywają – sztuką. Aikidowcy mają bardzo pracowity i napięty plan zajęć. Wstają z samego rana, aby po śniadaniu sprawić ucztę swemu ciału. Udają się do mało uczęszczanych miejsc, gdzie można ćwiczyć czując bliskość natury.

W Ełku jest wiele takich zakątków. Był to jeden z powodów, dla których na miejsce zlotu wybrano właśnie to miasto. Białe stroje, charakterystyczne dla wschodnich sztuk walki, maty do ćwiczeń – to jedyne niezbędne przymioty do uprawiania aikido. Praktycznie każdy wolny czas poświęcają na treningi i ćwiczenia. W internacie Zespołu Szkół Rolniczych, gdzie mieszkają, pojawiają się jedynie na posiłki i gdy zapada zmrok.

Ich nauczycielem i mistrzem jest francuski instruktor aikido, jeden z najlepszych na świecie w tej dziedzinie „sztuki". Christian Juchat zetknął się z aikido w wieku 17 lat, czyli już od 23 lat praktykuje. Przeszedł przez 3 szkoły, na koniec zetknął się z samym mistrzem Koniardem, światowym autorytetem w walkach aikido. Od tamtej pory stał się jego uczniem i przyjacielem.

Właśnie styl aikido Koniarda odpowiada jemu najbardziej. Aikido wcale nie jest takie stare, jako sztuka walki – przekonują uczestnicy zlotu – jej animator Osensej zmarł dopiero w 1969 r. Chociaż niektóre techniki mają swój początek w X-XII w. Ch. Juchat tłumaczył, iż aikido różni się swoją filozofią bardzo od innych sztuk walki. – Walka w aikido nie polega na znokautowaniu przeciwnika, polega na tym, aby obojga partnerzy mogli korzystać z walki. Pokonany. żeby mógł się podnieść i walczyć dalej. To nie jest sztuka walki agresywnej – przekonuje mistrz – w każdej technice staramy się zostawić miejsce, aby partner mógł zmienić w ostatniej chwili swoją pozycję, to jest bardzo ważne w walce.

Wśród młodzieży, która przyjechała do Ełku na zgrupowanie aikido, jest jeden Polak, który podobnie jak Ch. Juchat uczył się od wielkiego mistrza Koniarda.

– Od 10 lat mam kontakt z Koniardem, praktykuję indywidualnie, ale mistrz bardzo dużo mi pomógł – mówi potężnie zbudowany młody mężczyzna. – Sama nazwa aikido tłumaczy filozofię tej walki, jest to próba harmonizowania energii, uczymy się wykorzystywać ją w różny sposób.

– Ta sztuka walki jest bardzo mało znana w tym regionie. W Ełku nie ma żadnych klubów aikido – tłumaczył powód zgrupowania właśnie w tym mieście mistrz Juchat.

– Chcemy spopularyzować, rozpropagować aikido, bo jest to wspaniała filozofia. To nie jest sport, to jest sztuka, a my jesteśmy artystami – zapewniał śmiejąc się mistrz Ch. Juchat.

MARZENA OLECHOWSKA

XIII Otwarte Akademickie Mistrzostwa Polski w windsurfingu

Jeziora, deska i żagiel

105 zawodniczek i zawodników startowało w Giżycku w miniony weekend w XIII Otwartych Akademickich Mistrzostwach Polski w windsurfingu – 7UP CUP '96.

W klasyfikacji generalnej zwyciężył **Piotr Olewiński (SKŻ Sopot)** przed Piotrem Kowalskim (JWK Poznań) i Mirosławem Małkiem (RKS Energetyk). Wśród kobiet triumfowała **Agata Pokorowska (AZS AWF Warszawa)**. Drugie miejsce zajęła Marzena Okońska (SKŻ Sopot), a trzecie Katarzyna Prygiel (Baza Mrągowo). Zawodniczki te uplasowały się na tych samych miejscach w klasyfikacji akademickich mistrzostw.

Akademickim mistrzem Polski został natomiast **Arkadiusz Fedusio (Baza Mrągowo)**, który wyprzedził Marka Elzanowskiego (JKW Poznań) i Marcina Siwka.

Konkurencję free style wygrał **Piotr Olewiński.**

(mark)

SPORT TAKŻE NA STRONACH 19. i 20.

Cios w tył głowy

Piłkarz Werderu Brema, Junior Baiano nie będzie mógł wystąpić w najbliższych dziesięciu meczach swojej drużyny. Taką karę na brazylijskiego obrońcę nałożyła niemiecka federacja (DFB) po przejrzeniu zapisu magnetowidowego z meczu pucharowego, który wykazał, że Baiano uderzył jednego z rywali.

Do incydentu doszło podczas meczu pomiędzy Werderem i Bayerem Leverkusen. Sędzia nie zauważył zajścia, jednak wszystko zarejestrowała kamera telewizyjna. Zarząd DFB podjął decyzję po przestudiowaniu taśmy. Baiano uderzył w tył głowy pomocnika Bayeru Nico Kovaca. „Nawet w boksie nie wolno zadawać ciosów od tyłu" – powiedział jeden z działaczy DFB Klaus Hilpert.

Werder Brema odsprzedał w poniedziałek Juniora Baiano do brazylijskiej drużyny Flamengo Rio de Janeiro. Decyzja niemieckiej federacji piłkarskiej – odsunięcia Brazylijczyka od 10 meczów, oznaczała, że Baiano mógłby powrócić na boiska Bundesligi dopiero 12 października br.

(PAP)

Najsilniejszy człowiek Europy w Ełku

W ełckiej siłowni „Megatron" przygotowuje swoją formę aktualny mistrz Europy w trójboju siłowym, Roman Szymkowiak. Już za cztery miesiące odbędą się mistrzostwa świata. 37-letni siłacz ma na ten tytuł ogromny apetyt i bardzo duże szanse. Szymkowiak już trzykrotnie zdobywał tytuł mistrza Europy, dwukrotnie na mistrzostwach świata miał brąz i raz był wicemistrzem.

Korzystając z pobytu w Ełku Romana Szymkowiaka, przeprowadziliśmy z nim rozmowę.

– Nie jesteś w Ełku pierwszy raz.

– Na początku tego roku odbywały się w Ełku Mistrzostwa Mazur, w których brałem udział. Muszę przyznać, że w Polsce lepszych zawodów jeszcze nie zorganizowano w tej dziedzinie sportu. Ełccy kibice czują ten sport, jak nikt inny. Obecnie przyjechałem do Ełku na wczasy wraz z żoną, która też trenuje trójbój siłowy i jest mistrzynią Polski. Przy okazji przygotowuję się do mistrzostw świata. Te mistrzostwa, które odbędą się w listopadzie, są dla mnie ogromnym wyzwaniem.

– Dlaczego przygotowujesz się właśnie w Ełku?

– Tutaj znalazłem ludzi bardzo mi przychylnych, którzy stworzyli wspaniałe warunki do treningu. Jestem wdzięczny właścicielowi „Megatronu", Mirosławowi Grzesiukowi, z którym współpracuję już od wielu lat. Oprócz zamiłowania do sportu, łączy nas serdeczna przyjaźń. Przykro to mówić, ale w swoim rodzinnym mieście Pułtusku nie znalazłem ludzi mi życzliwych, wielu wręcz utrudnia mi uprawianie tego sportu.

– W Polsce mało mówi się o trójboju siłowym.

– Na pewno trójbój jest bardziej popularny niż windsurfing, może nie jest tak znany jak w Niemczech czy Skandynawii, gdzie jest sportem narodowym. Nie wiem dlaczego tak się dzieje, przecież Polacy osiągają w tej dyscyplinie ogromne sukcesy, rzadko się zdarza w innych krajach, aby zawodnik trzy razy pod rząd był mistrzem Europy. Myślę, że nasz związek tak słabo nas sprzedaje, a to pociąga za sobą brak sponsorów.

– Przybliż nam zasady tej dyscypliny.

– Trójbój składa się z trzech bojów, za które otrzymuje się oddzielną punktację, na koniec sumowaną. Boje trzeba wykonać czysto technicznie. Zawodnicy trójboju siłowego, to niezaprzeczalnie najsilniejsi ludzie na świecie. Obecnie podnoszą już 450 kg na zawodach. Moje rekordy: w najtrudniejszym boju, w przysiadzie, osiągam 320 kg, w wyciskaniu 200 kg, w martwym ciągu jestem najlepszy na świecie. Na zawodach podnoszę 350 kg, na treningach nawet 390 kg. Nikt, nawet w przybliżeniu, nie osiągnął takiego wyniku. W tej dyscyplinie 60 procent zawodników, to ludzie ponad 40-letni. Do tej pory startuje, osiągając wciąż sukcesy, ponad 50-letni Japończyk. I to jest piękne w tym sporcie, nie ma dramatów, jak w innych dyscyplinach, np. po 19 latach pływania, zbliża się do końca kariery.

– Wydaje się, że nie jest to sport kosztowny.

– Wręcz przeciwnie. Przygotowanie się do zawodów, które na ogół trwa 20 tygodni, pociąga za sobą ogromne koszta. Dlatego potrzebuję sponsorów, ludzi takich, jak Grzesiuk. Np. sam pas kosztuje ok. 150 marek, do tego bandaże, odżywki, aby zachować odpowiednią dietę. Jak wspomniałem, moja żona też uprawia ten sport, więc wydatki są podwójne. Dlatego nie jestem w stanie utrzymać rodziny z pensji mistrza, z tych 30 milionów, które dostaję od Związku za tytuł. Pracuję dodatkowo w wojsku jako instruktor wf-u, jestem zawodowym żołnierzem.

– Są plany zorganizowania w przyszłym roku mistrzostw świata w trójboju siłowym w Ełku.

– Jestem wdzięczny Mirkowi, który tak czynnie zaangażował się w promocję trójboju siłowego w tym regionie. To dzięki jego staraniom jest duże prawdopodobieństwo, że następny rekord świata będę próbował bić właśnie w Ełku.

– Powiedz o swoich początkach przygody ze sportem.

– Jeszcze jako nastolatek uprawiałem lekkoatletykę, nie byłem w tym bardzo dobry, miałem inne uwarunkowania genetyczne. Później próbowałem sił w kulturystyce. Wielu chłopaków zanim przejdzie do innej dyscypliny siłowej zaczyna od kulturystyki. Rozwija ona bowiem jednakowo wszystkie mięśnie, a to jest bardzo ważne w trójboju – proporcjonalność. Czułem, że jestem od innych kulturystów silniejszy i wtedy znalazłem to, w czym naprawdę jestem dobry. Zacząłem trenować trójbój późno, mając 30 lat.

– Pierwsze sukcesy.

– Przyszły po 6 latach treningu, trenuję od początku sam, bez trenera. Obecnie z moich doświadczeń korzysta wielu młodych sportowców, zaczynających przygodę ze sztangą.

– Dziękuję za rozmowę i życzę tytułu mistrza świata.

– Dziękuję i zapraszam na trening w ełckiej siłowni „Megatron", kiedy będę próbował bić rekord świata, tuż przed zawodami.

Rozmawiała:
MARZENA OLECHOWSKA



Piotr Berestiuk (Juvenia Białystok) po zwycięstwie w biegach na 100 i 200 metrów został uznany za najlepszego lekkoatletę zakończonej niedawno w Bydgoszczy Ogólnopolskiej Olimpiady Młodzieży.
Nagrodę wręczył mu Artur Partyka, który kilka dni później pobił rekord Polski w skoku wzwyż.

Fot. Jerzy Leszkiewicz

Narciarstwo wodne

Medalowe żniwo narciarzy Sparty

Jeśli tak dalej pójdzie, to organizatorzy zawodów w narciarstwie wodnym, z udziałem zawodników augustowskiej Sparty, będą mogli z góry wypisywać dla nich dyplomy za zajęcie określonych miejsc w klasyfikacji zespołowej i indywidualnej. Augustowianie gromią bowiem wszystkich.

Tak też było na rozegranych w ubiegłą sobotę i niedzielę, 17-18 sierpnia, mistrzostwach Polski seniorów w Jaworznie na Śląsku. Na 24 medale do zdobycia, aż czternaście, w tym sześć złotych, trzy srebrne i pięć brązowych przypadło zawodnikom z miasta nad Nettą.

Patryk Nowak w slalomie ustanowił nowy rekord Polski, a uzyskany wynik, zdaniem fachowców, jest na poziomie europejskim. Ogółem zdobył cztery złote medale. Ponadto Ewa Tuska i Tomasz Janczylik zyskali prawo startu na mistrzostwach Europy juniorów, które odbędą się w roku przyszłym.

– Muszę przeprosić, że nie dotrzymałem zapowiedzi o wycofaniu się ze startów i zajęciu jedynie pracą szkoleniową. Chciałem wystąpić razem z moją córką, 14-letnia Magdą. W skokach, mając wynik 15.80 m, uplasowała się na dziewiątym miejscu. Ja natomiast na trzecim w slalomie mężczyzn – powiedział trener Sparty, Maciej Krzywiński.

A OTO WYNIKI AUGUSTOWIAN:

Kobiety: skoki – 1. Joanna Dziura – 27.90 m, 3. Ewa Tuska – 22.40 m (jej najlepszy dotychczasowy wynik – 15.80 m); jazda figurowa – 4. Joanna Dziura, 12. Ewa Tuska; slalom – 4. Joanna Dziura, 7. Ewa Tuska; trójkombinacja – 3. Joanna Dziura, 7. Ewa Tuska

Mężczyźni: skoki – 1. Patryk Nowak– 37.70 m , 2. Krzysztof Wencewicz – 33.30 m, 3. Konrad Duczyński – 31 m, 4. Grzegorz Kolasiński – 29.10 m, 5. Tomasz Janczylik – 27.50 m, 6. Rafał Jeruć – 24.40 m; jazda figurowa -- 1. Nowak, 5. Wencewicz, 8. Duczyński, 10. Janczylik, 11. Jeruć; slalom – 1. Nowak, 2. Duczyński, 3. Krzywiński, 5. Janczylik, 8. Wencewicz, 13. Jeruć, 16. Kolasiński; trójkombinacja – 1. Nowak, 2. Wencewicz, 3. Duczyński, 6. Janczylik, 8. Jeruć.

Zespołowo zwyciężył AKS Sparta, wyprzedzając Boreasza Jaworzno, Zefira Bytom, AZS Warszawa i SKY LINE Szczecin.

(h)

„Hebrajski Młot"

Tim Puller nazywa siebie „Hebrajskim Młotem" i chce zostać pierwszym żydowskim mistrzem świata w boksie wagi ciężkiej. „Są w boksie żydowscy promotorzy i menedżerowie, a nie ma zbyt wielu pięściarzy. Chcę pokazać ludziom, że Żydzi potrafią walczyć".

27-letni Puller (198 cm – 102 kg) będzie miał szansę to udowodnić w walce z niepokonanym Lou Savarese, w Madison Square Garden, zastępując w ostatniej chwili kontuzjowanego Bustera Mathisa Jr.

Puller stoczył 17 walk jako zawodowiec (wygrał 13, w tym 11 przez ko.). Mimo ostatnich przegranych z Chrisem Byrdem i Timem Whiterspoonem, pięściarz i dorywczo aktor nie traci pewności siebie.

„Kocham boks" – mówi – „Mam najlepszą w świecie pracę. Płacą mi za bicie ludzi i nie mam z tego powodu kłopotów". Prócz niekonwencjonalnych wypowiedzi, Puller ma niezwykłą biografię. Urodził się w Izraelu. Jego ojciec pochodził z Jemenu, matka, która spędziła cztery lata w niemieckim obozie koncentracyjnym, z Holandii. Na lewej ręce ma wytatuowaną gwiazdę Dawida i pierścień drutu kolczastego.

„Gwiazda Dawida symbolizuje moją matkę, a drut kolczasty obozy koncentracyjne. Nie chcę, by ktokolwiek zapomniał, co zdarzyło się w czasie wojny".

Przyjechał do USA w 1987 r., początkowo z zamiarem odwiedzenia przyjaciół w Pensylwanii. Rok później rozpoczął treningi pięściarskie w San Francisco. Wkrótce został sparringpartnerem takich bokserów jak Riddick Bowe, Evander Holyfield i Virgil Hill. Zadebiutował jako profesjonał w 1990 r. Teraz mieszka w Los Angeles i trenuje w El Paso, w Teksasie. Nosi duże kolczyki w uszach, a jego sprzęt sportowy zdobią gwiazdy Dawida oraz flagi USA i Izraela.

(PAP)

Przygotowania siatkarek

Reprezentacja polskich siatkarek, pod kierunkiem trenera Jerzego Skrobeckiego, rozpoczęła przygotowania do eliminacyjnych spotkań do turnieju o mistrzostwo Europy. Pierwszy mecz z Portugalią rozegrany zostanie 28 września br. w hali BKS Stal w Bielsku-Białej. Od 18 bm. zawodniczki przebywają na zgrupowaniu w ośrodku sportowym Beskidu w Brennej, a trener Skrobecki prowadzi w nim zajęcia z zakresu taktyki i techniki.

Na zgrupowaniu brak jednak Małgorzaty Niemczyk, która odczuwa dolegliwości zdrowotne. Nie przyjechała również Magdalena Śliwa, mająca chore dziecko. Brak także Małgorzaty Glinki i Agnieszki Ostrowskiej, które w najbliższych dniach zagrają w reprezentacji juniorek o mistrzostwo Europy.

Trener Skrobecki, zapytany przez dziennikarza PAP o najbliższe plany ekipy, odpowiedział: „Trenujemy do 23 bm. wspólnie z siatkarkami Augusto Kalisz, które są też na obozie w Brennej, a w sobotę 24 bm. wyjeżdżamy do Włoch na silnie obsadzony turniej w Salerno. 16 września br. spotykamy się już w najsilniejszym składzie na zgrupowaniu w Bielsku-Białej, gdzie przygotowywać się będziemy do trudnego meczu z Portugalkami."

(PAP)

KLASA A

SUWAŁKI

Wyniki 1. kolejki: Kormoran Bystry – Bełdan Wygryny 2:1, Orzeł Stare Juchy – Druglin Rożyńsk 3:2, Unia Woźnice – Pogoń Banie Mazurskie 2:2, Olimpia Miłki – Mazur Wydminy 6:5, Płomień Ełk–Woszczele – Polonia Raczki 3:2. Drużyna Poloneza Nowa Wieś Ełcka pauzowała.

OZPN Suwałki informuje, iż do 23 sierpnia br. przyjmuje zgłoszenia zespołów niezrzeszonych do rozgrywek o piłkarski Puchar Polski.

(MM)

O „Błękitną Wstęgę" Wigier

Oddział Polskiego Towarzystwa Turystyczno-Krajoznawczego w Suwałkach rozpoczął już przyjmowanie zgłoszeń uczestników regat o „Błękitną Wstęgę Jeziora Wigry".

Jubileuszowe, 40. regaty odbędą się w niedzielę, 1 września w trzech klasach: omega drewniana, omega plastik i jachty kabinowe (open). Początek zawodów o godz. 11 na przystani Klubu Wodnego PTTK w Starym Folwarku. Informacji udziela suwalski oddział PTTK, ul. Kościuszki 37, tel. 66–59–61.

(m)

W Giżycku

Z udziałem premiera

W sobotę, 24 bm., obok portu „Żeglugi Mazurskiej" w Giżycku rozpoczną się III Regaty o Puchar Premiera Rzeczypospolitej Polskiej, które o godzinie 10 otworzy Włodzimierz Cimoszewicz.

O godzinie 11 Prezes Rady Ministrów będzie obserwował z pokładu statku start do pierwszego wyścigu, po czym zwiedzać będzie malownicze okolice wysp Łabędziego Szlaku. Regaty, organizowane przez Giżyckie Stowarzyszenie Żeglarskie, przy współudziale Urzędu Miasta, rozgrywane będą w czterech kategoriach: „620", „730", Open oraz w otwartopokładowej.

Puchar Premiera RP otrzymają zwycięzcy niedzielnego biegu finałowego rozegranego na omegach, w którym wezmą udział cztery najlepsze załogi z poszczególnych klas.

(k.z.)

GAZETA współczesna

– dziennik regionalny. **Adres**: Białystok, ul. Suraska 1, skr. poczt. 193, teleks 852–106, fax 423–245. **Wydawca** : „Kresy BO" sp. z o.o., **prezes – Zbigniew Fabjańczuk, wiceprezes i redaktor naczelny – Jerzy Kostrzewski** – tel. 420–935. **Sekretariat redakcji** – tel. 422–377, modem 421–508. **Dział miejski** – tel. 421–118, 441–762, 423–240. **Dział ekonomiczny** – tel. 427-710, 425–366. **Dział reportażu** – tel. 423–240, 423–241, 441–746. **Dział społeczny** – 441–746. **Dział sportowy** – 422–317. **Magazyn Tydzień** – tel. 441–746. **Studio komputerowe i korekta** – tel. 422–623. **Biuro marketingu i promocji** – tel. 423–242, 423–244. **Biuro reklam i ogłoszeń** – tel./fax 425–116, kierownik – tel. 420–521. **Oddziały**: Ełk, ul. Małeckich 2 – tel./fax 10-85-05; Giżycko, ul. Pocztowa 3 – tel./fax 52–80; Łomża, Aleja Legionów 7 – tel./fax 165–697; Suwałki, ul. Kościuszki 32 – tel. 663–000, fax 665–726. **Druk**: Białostockie Zakłady Graficzne. Konto: 340409–808–136 w PBG SA Oddział w Białymstoku. Redakcja nie odpowiada za treść reklam i ogłoszeń. Materiałów nie zamówionych redakcja nie zwraca, w nadesłanych zastrzega sobie prawo dokonywania skrótów i zmiany tytułów.

Redaktor wydania –Janusz Dubrawski

Jbm

Piłkarski Puchar Polski

Angina kapitana

Dzisiaj, 21 sierpnia, o godz. 16.30 na stadionie przy ul. Jurowieckiej w Białymstoku odbędzie się mecz III rundy piłkarskiego Pucharu Polski na szczeblu centralnym, w którym Jagiellonia podejmie Jezioraka Iława.

Oba zespoły jeszcze niedawno toczyły boje w II lidze. Niestety, teraz występują w niej tylko iławianie. Podopieczni trenera Józefa Łobockiego nie są już jednak zespołem ze ścisłej, drugoligowej czołówki. Sześć punktów zgromadzonych w czterech grach pozwala im plasować się dopiero na 8. pozycji. Ostatni mecz Jeziorak rozegrał u siebie i pokonał w nim Świt Nowy Dwór 2:0.

W porównaniu do ubiegłego sezonu dzisiejszy rywal białostoczan jest poważnie osłabiony. Z klubem, w różnych okolicznościach (przeważnie przykrych) pożegnało się kilku kluczowych graczy m.in. Jurkowski, Dyluś, Baca, Jackiewicz, Zajączkowski, Kiłdanowicz. Teraz pierwszą „jedenastkę" tworzy głównie młodzież. Najbardziej znanym graczem jest bramkarz Jarosław Talik.

Wśród białostoczan zabraknie dzisiaj trzech podstawowych zawodników. Marcin Pachowicz przebywa na zgrupowaniu kadry olimpijskiej – Sydney '2000, która trenuje pod okiem Pawła Janasa. Piotrem Matysem interesuje się ponoć PSV Eindhoven, a kapitan żółto-czerwonych Jarosław Gierejkiewicz choruje na anginę. Poza tym wszyscy są zdrowi i wraz z trenerem Leonardem Aleksandrowem pilnie trenowali przed tym ważnym meczem.



Dzisiaj walki nie powinno zabraknąć

Nie wyjaśniona jest wciąż sprawa transferu Radosława Sobolewskiego. Prawdopodobnie „wyląduje" on w ŁKS Łódź, gdzie wcześniej trafił inny piłkarz „Jagi" Marcin Danielewicz.

Dyrektor Jagiellonii Białystok, Bogdan Szeląg, zdradził nam przypuszczalny skład, w jakim wystąpią białostoczanie. Oto on: **Kudrycki (Dymek) – Ostrowski, Kowalski, Struczewski, Michaluk, Z. Szugzda, Manelski, Maciejczuk, Kazimierowicz, Tomar, Giedrojć.**

Dzisiaj kibiców nie powinno zabraknąć, a bilety są do nabycia w cenie 3 zł – ulgowe i 5 zł – normalne.

(paw)
Fot. Michał Kość

Liga Mistrzów: Broendby IF – Widzew Łódź

Wystarczy remis

Mistrzowie Polski – piłkarze Widzewa Łódź dzisiaj staną przed historyczną szansą. Awans do Ligi Mistrzów otwiera drzwi na europejskie salony. Także kasa klubowa i sami zawodnicy, w przypadku sukcesu, przyjemnie odczują „siłę" pieniędzy. Podopiecznym trenera Franciszka Smudy, po wygranej u siebie 2:1, wystarczy remis.

Widzewiacy walczą także o poprawienie mocno nadszarpniętej reputacji naszego futbolu oraz o długoletnią hegemonię w kraju. Z tym drugim jednak, jak pokazała stołeczna Legia, różnie bywa.

Kluby, którym nie powiedzie się w rundzie wstępnej LM nie zakończą udziału w europejskich rozgrywkach sezonu 1996/97. Przegrani zagrają w 1. rundzie Pucharu UEFA.

Oto inne pary w rundzie wstępnej Ligi Mistrzów (w nawiasie wynik pierwszego meczu): **Fenerbahce Stambuł – Maccabi Tel Awiw (1:0), Ałania Władykaukaz – Glasgow Rangers (1:3), Rosenborg Trondheim – Panathinaikos Ateny (0:1), Ferencvaros Budpeszt – IFK Goeteborg (0:3), Slavia Praga – Grasshoppers Zurich (0:5), Steaua Bukareszt – FC Brugge (2:2), Dynamo Kijów – Rapid Wiedeń (0:2).** (PAP)

Puchar UEFA

Awans Hutnika i Legii

W rewanżowym meczu rundy wstępnej Pucharu UEFA Hutnik pokonał na Suchych Stawach Sigmę Ołomuniec 3:1 i przeszedł do kolejnych gier. Trzeba przyznać, że tylko najbardziej zagorzali kibice liczyli na odrobienie straty i awans krakowian. Mecz rozpoczął się niekorzystnie dla gospodarzy.

Już w 6 min Jiri Barborik dokładnie obsłużył swojego kolegę Machala Kovara, który z bliskiej odległości zdobył prowadzenie. Utrata gola mobilizująco podziałała na zespół gospodarzy, który z głębokiej defensywy przeszedł do natarcia bramki Marcina Vaniaka. W 24 min przepięknego gola zdobył z woleja czarnoskóry piłkarz Moussa Yahaya. Hutnicy „poszli za ciosem". W 39 min wprowadzony wcześniej do gry Michał Stolarz, z rzutu rożnego, tak podkręcił piłkę, że ta wpadła – odbijając się od rąk bramkarza – do siatki. Losy meczu rozstrzygnęły się w 71 min, kiedy to trzecią, dającą awans, bramkę zdobył Dariusz Romuzga.

Hutnik Kraków – Sigma Ołomuniec 3:1 (2:1). Bramki strzelili: Yahaya (29), Stolarz (39), Romuzga (71) – dla Hutnika oraz Kovar (6) – dla Sigmy. **Żółte kartki:** Zając, Walankiewicz, Motyka, Zięba (wszyscy Hutnik) oraz Baranek (Sigma). **Sędziowai:** Władimir Owczinnikow (Rosja). **Widzów:** 5 tys.

Także drugi nasz zespół występujący w rundzie wstępnej Pucharu UEFA awansował do dalszych gier. Legia Warszawa zremisowała 1:1 na wyjeździe z fińskim zespołem Haka Valkeakoski. W pierwszym meczu warszawianie zwyciężyli 3:0.

Pozostałe wyniki rundy wstępnej Pucharu UEFA : **CSKA Moskwa – Akranes 4:1 (2:0).** Pierwszy mecz 2:0. Awans CSKA; **Torpedo–Łużniki Moskwa – Hajduk Split 2:0 (1:0).** Pierwszy mecz 0:1. Awans Torpedo; **National Bukareszt – Partizan Belgrad 1:0 (0:0).** Pierwszy mecz 0:0. Awans National; **NK Mura – Lyngby Kopenhaga 0:2 (0:1).** Pierwszy mecz 0:0. Awans Lyngby; **Czernomorec Odessa – HJK Helsinki 2:0 (0:0).** Pierwszy mecz 2:2. Awans Czernomorca.

(opr. paw)

Amerykanie w koszykarskiej ekstraklasie

Polskie kluby koszykarskie (oprócz Dojlid Białystok) nie próżnują. Po ustaleniu swoich składów rozpoczęły się poszukiwania graczy zagranicznych. Podpisano już wiele kontraktów, kilkunastu Amerykanów, a nawet Kanadyjczyków jest natomiast testowanych.

Oto lista przebywających obecnie w Polsce graczy zza Oceanu:

KOMFORT SPÓJNIA STARGARD SZCZECIŃSKI: Keith Williams (kontrakt), Makebe Perry, 206 cm (test)

POGOŃ SOSNOWIEC: Donelly McCants (test), Mike Gibala – Kanada (prawdopodobnie kontrakt), 24-letni Lafester Rhodes, 203 cm (test), 29-letni Trent Edwards, 205 cm (test)

BROWARY TYSKIE BOBRY BYTOM: 24-letni Herman Mayers, 197 cm (kontrakt), 23-letni Alonzo Johnson, 207 cm (test)

MAZOWSZANKA PEKAES PRUSZKÓW: Jeff Massey i Tyrice Walker (obaj kontrakty)

POLONIA PRZEMYŚL: Daryl Thomas i Ike Corbin (obaj kontrakty)

STAL STALOWA WOLA: David Redmon (kontrakt)

AZS ELANA TORUŃ: 25-letni Rickie Robinson (kontrakt)

ŚLĄSK ESKA WROCŁAW: Orlando Smart (kontrakt), Rodney Odom (test)

NOBILES-AZOTY WŁOCŁAWEK: 24-letni Ryan Jameson, 208 cm (kontrakt)

PKK WARTA SZCZECIN: Martin Eggleston (prawdopodobnie kontrakt)

WIELKOPOLANIN POZNAŃ: Melvin Robinson (test)

W sumie na dzień 20 sierpnia podpisano 10 kontraktów z graczami amerykańskimi, dwa prawdopodobnie nastąpią w najbliższym czasie, dziewięciu koszykarzy jest testowanych. (mark)

HALLO TAXI 96-27
20% ZNIŻKI PRZY ZAMÓWIENIACH TELEFONICZNYCH 9164

MULTI LOTEK

4, 9, 10, 16, 20,
21, 28, 29, 30, 34,
38, 46, 47, 56, 58,
61, 68, 73, 77, 78

Nadal pogodnie. Dzień słoneczny i gorący. Temperatura maksymalna od 27 do 29 st. Wiatr bardzo słaby, północno-wschodni. Noc bezwietrzna, na Mazurach lokalne mgły. Temperatura minimalna od 12 do 14 st. Ciśnienie powietrza będzie miało lekką tendencję do spadku. Rano ok. 1000 hPa.

Imieniny: Joanny, Kazimiery, Wiktorii

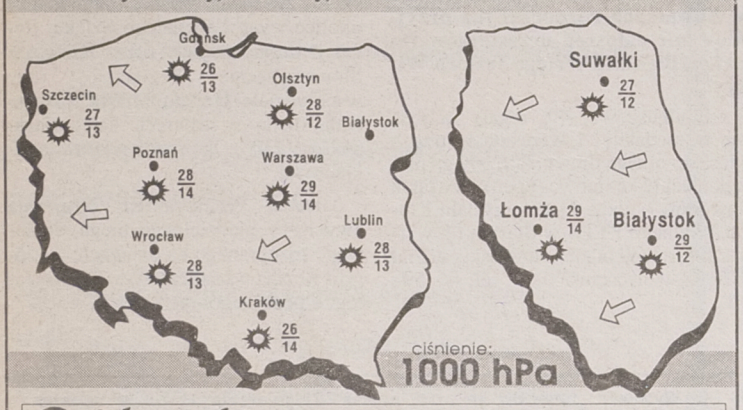

Podlasiak Sponsorem prognozy pogody jest sklep Podlasiak, zajmujący się sprzedażą wykładzin dywanowych, PCV, tapet. Białystok, Branickiego 17, tel. 327-417

KONKURS • KONKURS • KONKURS • KONKURS • KONKURS • KONKURS • KONKURS • KONKURS

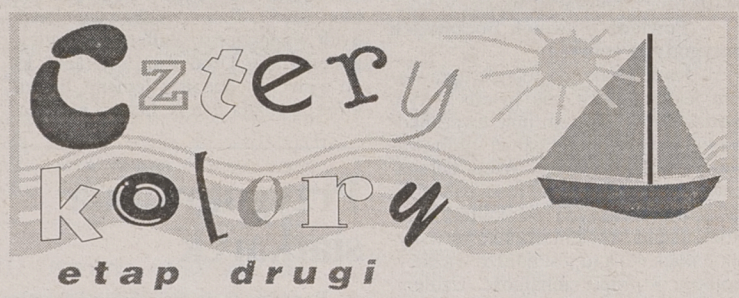

Wczoraj zgłoszono kolejne wygrane:

143. **Róża Taudul** – Białystok – kalkulator „Citizen"
144. **Leokadia Bagińska** – Słobódka – album na zdjęcia i latarka
145. **Grzegorz Prus** – Dobrzyniówka – gotówka: 500 złotych
146. **Józef Witkowski** – Gruszki, gm. Przerośl – walkman „Sony"
147. **Robert Rudzki** – Giżycko – kasety wideo

W piątek trzeci etap!

W piątek razem z gazetą otrzymacie państwo czerwoną kartę konkursową trzeciego etapu „Czterech kolorów". Przypominamy, że karty poprzednich etapów i kupony dotychczas wycięte z gazety należy zachować do dalszej gry. Diagram na nagrodę główną całego konkursu – 15.000 złotych, podzielony jest na cztery części, które znajdują się na kolejnych kartach. Aby wygrać 150 milionów starych złotych należy więc zakreślić wszystkie numerki na czterech kartach.

W kategorii gotówka dzisiaj 100 złotych

W kategorii nagroda dnia ekspres do kawy „Zelmer"

KUPON 14 21 sierpnia 96
etap drugi
Dzisiaj zakreślamy liczby:
199 228 333 426 544

Odpowiedz na pytania:

1. Jak nazywa się część dzisiejszej gazety poświęcona informacjom gospodarczym?
.....
2. Ile razy w tygodniu ukazuje się „Współczesna"?
.....

CZTERY KOLORY

Jak wygrać nagrodę główną?

1. **Konkurs składa się z czterech części połączonych diagramem na nagrodę główną.**
2. Od dnia 12.07.1996 r. „Gazeta Współczesna" drukuje kupony zawierające liczby do zakreślania na diagramach oraz pytania konkursowe dotyczące „Gazety Współczesnej".
3. Aby wygrać nagrodę należy:
   – zakreślić wszystkie liczby na jednym diagramie zakreślanki. **Diagram wygrywający nagrodę główną jest podzielony na cztery części, które znajdują się na czterech kartach kolejnych etapów konkursu.**
   – odpowiedzieć na pytania zamieszczone na kuponach w gazecie.
4. Uczestnik konkursu otrzymuje nagrodę pod warunkiem, że najpóźniej do godz 16.00 następnego dnia po opublikowaniu ostatniej liczby, która pasuje do wygrywającego diagramu (z wyjątkiem sobót i niedziel), zgłosi się osobiście do redakcji – Biuro Gry pok. 25 lub zgłosi wygraną telefonicznie pod numerem 42–32–42. Wygrane z piątku można zgłaszać do poniedziałku do godz. 16.00.
5. Warunkiem koniecznym do odbioru wygranej jest zgłoszenie się czytelnika „Gazety Współczesnej" w ciągu dwóch tygodni od dnia zgłoszenia wygranej z właściwą kartą oraz kuponami z wpisanymi odpowiedziami na pytania konkursowe z gazety. Dopuszcza się brak 3 kuponów w każdym etapie gry.
   Uwaga!
   Należy zachować do końca trwania konkursu wszystkie kupony z odpowiedziami wycięte z gazety.
   Brak odpowiedzi na kuponie lub odpowiedź nieprawidłowa będą powodować unieważnienie kuponu.
6. **Warunkiem otrzymania nagrody głównej „Czterech kolorów" jest dostarczenie czterech kart z kolejnych etapów oraz wszystkich kuponów z prawidłowymi odpowiedziami** (dopuszcza się brak 3 kuponów w każdym etapie).

am