Wojewódzka Biblioteka Publiczna w Białymstoku
Czytelnia Czasopism

Już w czwartek

Specjalne dodatki

W czwartkowym wydaniu „Gazety" znajdziecie Państwo dwa specjalne dodatki. W jednym z cyklu – prezentacje gmin naszego regionu – przybliżymy miasto i gminę Biała Piska. W drugim zaś – „Z Gazetą do szkoły" napiszemy m.in. o tym, ile kosztuje wyprawka ucznia, gdzie i za ile można zaopatrzyć się w przybory szkolne. (doż)

GAZETA
współczesna

Nr indeksu 350133

DZIENNIK REGIONALNY • Białystok, Giżycko, Łomża, Suwałki • Nr 161 (13564) • Wtorek 20.08.96 r.

ISSN - 0137-9488 Nakład 20200 egz. Cena 50 gr (5.000 zł)

Cztery kolory etap

Dzisiaj w gotówce do wygrania 2.500 złotych.
W piątek trzeci etap konkursu.

KOLUMNA KONKURSOWA NA OSTATNIEJ STRONIE.

W Suwałkach

Weto dla stacji paliw

150 mieszkańców suwalskiego osiedla „Północ" podpisało się pod protestem przeciwko budowie przez amerykańską firmę „Amoco" stacji paliw. Protest trafił wczoraj do przewodniczącego Rady Miejskiej, Mariana Luto. Natomiast 16 sierpnia Wydział Architektury UM wydał już pozwolenie na budowę. Zgoda musi się jednak uprawomocnić.

„My niżej podpisani, mieszkańcy osiedla „Północ" ostro protestujemy przeciwko budowie stacji paliw w sercu osiedla, na terenach posiadających pełne uzbrojenie infrastrukturalne pod budownictwo mieszkaniowe (...)". Protestujący powołują się też na miejscowy plan przestrzennego zagospodarowania rzeczonej części osiedla. Według planu – piszą – powinny tam być: „osiedlowa zieleń parkowa, ciągi piesze i rowerowe, plac zabaw i boiska".

Ważnym argumentem mieszkańców jest też bliskie sąsiedztwo rozprężalni gazu propan butan, zaopatrującej całą „Północ". Wyrażają oni swoje zaniepokojenie możliwością ewentualnego wybuchu. „Podjęcie decyzji o budowie w tym miejscu nie wynika z potrzeb mieszkańców, lecz z niejasnych interesów decydentów naszego miasta i firmy paliwowej" – twierdzą protestujący. Ich zdaniem, stacje powinny być lokowane na obrzeżach miasta. Tym bardziej, przekonują, iż w niedalekiej odległości od planowanej inwestycji są już dwie inne stacje. Wytykają też władzom, że sprzyjając „Amoco" zapomniały już o uhonorowaniu miasta dyplomem Rady Europy za osiągnięcia na polu ekologii.

– Nie chcemy chyba, aby Suwałki były skansenem, zamkniętym dla poważnych inwestorów. Uważam, że stacja przyniesie więcej pożytku niż szkód, jeśli w ogóle takowe będą. Jedną z korzyści będzie na przykład zatrudnienie co najmniej kilkunastu osób. Stacja bowiem, oprócz dystrybutorów, będzie miała zaplecze z prawdziwego zdarzenia – z myjnią, barem i parkingami – mówi wiceprezydent miasta, Cezary Ostrowski.

– Gdyby inwestor nie spełnił wymagań zawartych we wcześniejszej decyzji o warunkach zabudowy, nie byłoby mowy o pozwoleniu na budowę – informuje naczelnik Wydziału Architektury UM, Teresa Kamińska. **– Trzeba koniecznie zaznaczyć, iż wydane w ubiegły piątek pozwolenie musi się jeszcze uprawomocnić w ciągu czternastu dni od otrzymania go przez ostatniego, zainteresowanego adresata. Do tej pory pozwolenie odebrał jedynie przedstawiciel „Amoco".**

Jeśli nawet nie będzie żadnych odwołań, budowa nie ruszy wcześniej niż pod koniec września. W UM nie kryją, że mieli ułatwione zadanie. Grunty bowiem, na których ma stanąć stacja należały do osób prywatnych i zostały już wykupione. Skutki więc złożonego protestu stoją pod dużym znakiem zapytania. Protest może być przysłowiową musztardą po obiedzie. Być może inaczej sprawa wyglądałaby, gdyby ziemia była własnością komunalną. Nie oznacza to jednak, że pismo mieszkańców trafi do głębokiej szuflady. Jeszcze wczoraj miała się nim zająć jedna z komisji Rady Miejskiej. Wcześniej nie było jednak z jej strony zastrzeżeń.

Według T. Kamińskiej, zarzuty o zbagatelizowanie planu przestrzennego nie znajdują uzasadnienia. Po pierwsze część spornych nieruchomości miała być przeznaczona pod działalność usługową, po drugie zaś inwestor wcale nie ucieka przed stworzeniem wokół stacji pasa zieleni. Jest to jeden, oprócz typowo technicznych zabezpieczeń, z jego obowiązków.

Nie tylko „Amoco" chce usadowić się w Suwałkach. W kolejce czeka też m.in. norweski koncern Statoil, któremu zależy na budowie stacji u zbiegu ulic Pułaskiego i Reja. Wielu uważa, że psychozę strachu może pobudzać paliwowa konkurencja.

(m)

W łomżyńskich stacjach brakuje krwi

Nie lekceważyć krwiodawców!

Prawie trzykrotnie, w porównaniu z poprzednimi latami, zmniejszyła się ilość oddawanej krwi w punktach krwiodawstwa na terenie województwa łomżyńskiego. Zdaniem pracowników stacji, sytuacja w każdej chwili może się stać dramatyczna.

Problemy z krwią nie dotyczą tylko Łomżyńskiego. Są one udziałem całego kraju. Szczególnie niepokojąca sytuacja pod tym względem panuje na Żuławach. Nie lepiej jest jednak i w innych częściach Polski.

– Różnica w ilości uzyskanej krwi jest w porównaniu z ubiegłymi latami kolosalna. Poprzednio otrzymywaliśmy od krwiodawców ponad 600 litrów surowca rocznie. Obecnie niewiele ponad 200 litrów – twierdzi Halina Siemion, starsza punktu krwiodawstwa w Zambrowie.

Szokujące dane potwierdzają pracownicy Wojewódzkiej Stacji Krwiodawstwa w Łomży. Z roku na rok maleje liczba osób chętnych do oddania krwi. Jak wynika z danych WSK, w Łomży w bieżącym roku do punktów zgłosiła się tylko co trzecia osoba, która oddawała krew w latach ubiegłych. Nowych „honorowych" punkty w zasadzie nie notują.

Cd. na str. 3.

Nos Groma

W niedzielę na polu namiotowym w Giżycku napadnięto na turystę przybyłego aż z Nowej Zelandii. Do wykrycia sprawców przyczynił się walnie psi nos policyjnego Groma.

Jeden z mężczyzn zakradł się do namiotu śpiącego turysty z Antypodów po godz. 23 i uderzył go twardym przedmiotem w głowę. Po ogłuszeniu zabrał plecak i dał nogę. Poszkodowany, który doznał jedynie lekkich obrażeń, powiadomił policję. Funkcjonariusze włączyli do poszukiwań służbowego psa, który oficjalnie nazywa się Jogin, a prywatnie Grom. Ten bez trudu swoim tropem zaprowadził policjantów do napastnika, który „pracował" z dwoma innymi kolegami. Przy zatrzymanych znaleziono plecak należący do turysty.

(m)

Z pięciu białostockich szpitali „na ostro" tak naprawdę dyżurują tylko dwa

Izby (nie)przyjęć

System działania internistycznych izb przyjęć białostockich szpitali pełniących ostre dyżury przyjmuje coraz bardziej patologiczne formy (przeciętnie dwie trzecie chorych nie jest hospitalizowanych z powodu braku miejsc). Tym samym stanowi on poważne zagrożenie dla zdrowia i życia pacjentów wymagających przyjęcia do szpitala. Dyżurujący lekarze, odsyłając chorych do domu, działają na granicy prawa. Żaden z nich nie jest pewny, czy któregoś dnia nie przyjdzie doń prokurator.

Sceny, jakie dzieją się w internistycznych izbach przyjęć białostockich szpitali pełniących ostre dyżury (szczególnie chodzi o PSK i szpital wojewódzki), często mrożą krew w żyłach: w korytarzach z nadzieją na przyjęcie do oddziału czeka 80-90, a w tzw. sezonie, czyli miesiącach jesiennych i zimowych, nawet 100 chorych. Tymczasem miejsc wolnych bywa około 30. Wynika więc z tego, że ponad 60 pacjentów odsyłanych jest do domu. Lekarze dyżurujący w izbach mówią, że pracują w ogromnym stresie, nigdy bowiem – nawet po wykonaniu pełnej diagnostyki – nie ma pewności, że odesłany pacjent nagle nie poczuje się gorzej, a brak natychmiastowej pomocy może zakończyć się nawet zgonem. Zresztą podobne sytuacje już miały miejsce, a ich następstwem były ciągnące się latami postępowania prokuratorskie.

Tłok w izbach przyjęć wynika w większości ze swoistego bałaganu, jak i z faktu, że izby poza właściwymi sobie zadaniami spełniają jeszcze dodatkowe, wynikające ze specyficznej w województwie białostockim sytuacji w służbie zdrowia. Okazuje się bowiem, że izby przyjęć poza właściwą sobie funkcją (przyjęcie do szpitala chorych ze skierowaniem z miasta, województwa i regionu) spełniają też rolę całodobowej specjalistycznej poradni konsultacyjnej (gdzie pod pozorem skierowania do szpitala można bez wielotygodniowych kolejek i za darmo dokonać badania konsultacyjnego i ustalić sposób dalszego leczenia – na dyżurze takich osób jest 20-40). Poza tym izby przyjęć w godzinach popołudniowych i nocnych zastępują ambulatorium pogotowia ratunkowego, gdzie można szybko wykonać badania i ocenić stopień zagrożenia.

Zdaniem specjalisty wojewódzkiego ds. chorób wewnętrznych prof. Jana Stasiewicza, te wielokierunkowe funkcje izb przyjęć wynikają z braku odpowiednich działań ze strony władz wojewódzkich, wielokrotnie monitowanych już w tej sprawie oraz z przyzwyczajeń samych chorych. W żadnym innym województwie w kraju nie ma takich jak u nas sytuacji.

Tymczasem w Białymstoku, w którym jest pięć szpitali (PSK, wojewódzki, miejski oraz zakaźny na Dojlidach i MSW), a szósty nie opodal (w Choroszczy), tak na dobrą sprawę większość chorych trafia do dwóch pierwszych. Zasadne więc wydaje się być pytanie, czy tak być powinno?

Cd. na str. 2.



Wojewódzka Stacja Pogotowia Ratunkowego w Białymstoku otrzymała w darze od organizacji polonijnej w Nowym Jorku karetkę sanitarną marki Ford. Pogotowie wyposażyło karetkę i służy już ona mieszkańcom miasta jako reanimacyjna. Pogotowie ratunkowe w Białymstoku dysponuje obecnie trzema „erkami" dla dorosłych i jedną karetką reanimacyjną dla noworodków. **(a)**
Na zdjęciu: Karetka reanimacyjna, dar Polonii z Nowego Jorku

Fot. A. Zgiet

● **Zdaniem dr. Szafrańca, pisma pornograficzne promują dewiację – „Bojkot w prokuraturze" str. 3.**
● **Minister Dobroński mówił wczoraj w Białymstoku o świadczeniach za przymusową pracę – „Pieniądze dla 80-latków" str. 3.**
● **W trosce o bezpieczeństwo uczniów – „Bezrobotni do szkół" str. 4.**
● **Ponad 400 dzieci rozpocznie naukę w polskiej szkole w Grodnie – „Wizytówka Polski" str. 4.**
● **15 sierpnia w Bielsku Podlaskim – „Wymuszone święto?" str. 5.**
● **Trwa remont białostockiego dworca PKP – „Szpetna wizytówka miasta" str. 6.**
● **Już wkrótce Białostockie Dni Gospodarki – „Mamy się czym pochwalić" str. 8.**

tb

GAZETA współczesna

MNIEJ BEZROBOCIA

Liczba bezrobotnych w lipcu br. w stosunku do poprzedniego miesiąca spadła o ponad 42 tys. osób i wynosiła 2 466 000. Stopa bezrobocia wynosiła 14,1 proc. W końcu lipca prawa do zasiłku nie miało 48 proc. ogółu zarejestrowanych bezrobotnych – poinformował wczoraj minister pracy Andrzej Bączkowski. Liczba zarejestrowanych bezrobotnych w końcu lipca br. jest najniższa od prawie 4 lat. Przez 7 miesięcy br. spadek bezrobocia wyniósł ponad 162 tys. osób.

FUNDAMENTALNA MASAKRA

63 osoby, w tym kobiety, starców i dzieci, zabiła bojówka fundamentalistów islamskich na drodze w południowo-wschodniej części kraju. Była to największa masakra w Algierii od 1992 r. W niedzielę prasa algierska doniosła o zamordowaniu 17 turystów koło miejscowości Ain Oussara, 150 km na południe od Algieru. Ofiarom w wieku od 17 do 25 lat poderżnięto gardła. W Algierii trwa walka rządu z fanatykami religijnymi.

OSTATNI ROK WIATRA

Według Ministra Edukacji Narodowej Jerzego Wiatra, w przyszłym roku płace realne nauczycieli powinny wzrosnąć o co najmniej 5 proc. powyżej inflacji. Wiatr wyraził nadzieję, że rok obecny będzie ostatnim, w którym szkolnictwo przeżywało „dramatycznie poważne" problemy finansowe. Podczas spotkania z kuratorami, szef MEN zadeklarował przyspieszenie prac nad reformowaniem oświaty. Zapowiedział, że wiosną przyszłego roku powołana przez niego rada ds. reformy edukacji narodowej ma zamiar przedstawić rządowi gotowy program zmian w tej dziedzinie.

KULIKOW ZOSTAJE

Sekretarz Rady Bezpieczeństwa Aleksander Lebiedź i minister spraw wewnętrznych Anatolij Kulikow zachowają dotychczasowe uprawnienia – poinformował rzecznik prezydenta Rosji Siergiej Jastrzembski. Podczas wczorajszej konferencji prasowej powiedział, że prezydent wydał dwa polecenia Lebiedziowi dotyczące uregulowania konfliktu czeczeńskiego. W pierwszym nakazuje mu przywrócenie porządku na terytorium Republiki i w jej stolicy – Groznym. Zgodnie z drugim poleceniem, Lebiedź ma przedstawić prezydentowi umotywowane wnioski dotyczące stopnia odpowiedzialności urzędników za wydarzenia w Czeczenii po 6 sierpnia. Jastrzembski podkreślił przy tym, że do czasu wykonania poleceń prezydenta „nie należy oceniać stopnia odpowiedzialności tych czy innych osób, jak to miało miejsce na znanej konferencji prasowej Aleksandra Lebiedzia w piątek".

(PAP)

Posłowie SLD twierdzą, że były minister SW naruszył prawo

Milczanowski namieszał

Lucyna Pietrzyk, przewodnicząca sejmowej komisji nadzwyczajnej badającej legalność działań organów państwa w sprawie oskarżeń wobec Józefa Oleksego o rzekome szpiegostwo, potwierdziła wczoraj, że posłowie będą się starać, by do środy przedstawić Marszałkowi Sejmu sprawozdanie ze swych prac.

W poniedziałek komisja przerwała swe prace ze względu na niekompletny roboczy tekst redakcyjny sprawozdania. Jeszcze wczoraj zebrał się trzyosobowy zespół roboczy pracujący nad sprawozdaniem. Jednak, zdaniem Jerzego Ciemniewskiego, ostateczne stanowisko komisja będzie mogła przedstawić dopiero po przesłuchaniu b. ministra spraw wewnętrznych Andrzeja Milczanowskiego.

Potwierdziła to Pietrzyk, informując ponadto, że po przesłuchaniu ministra zespół roboczy spotka się ponownie, a następnie komisja przeprowadzi dyskusję nad całością tekstu dot. legalności działania UOP i ministra SW.

Wcześniej, w rozmowie z dziennikarzami, Janusz Zemke podtrzymał wcześniejsze wypowiedzi posłów SLD stwierdzając, iż, jego zdaniem, Milczanowski naruszył prawo. „Uważam, że można mówić o przykładach naruszenia prawa" – stwierdził Zemke, pytany o osobę Milczanowskiego. Zemke na posiedzenie komisji przyniósł kilkunastostronicowy tekst – projekt sprawozdania. „Jest to propozycja przedyskutowana w gronie czterech posłów – członków SLD działających w komisji nadzwyczajnej" – powiedział. Ogólny wniosek jest taki, że „mamy do czynienia z przykładami udokumentowanymi naruszenia prawa" – podkreślił. Dodał, że komisja zajmowała się organami państwa, mowa więc jest o tym, co robili kolejni ministrowie SW i szef UOP – wyjaśnił. Jeżeli komisja nie zgodzi się z naszymi poglądami, to wtedy do sprawozdania zgłosimy wnioski mniejszości – zapowiedział Zemke.

(PAP)

List prokuratury do Kuklińskiego

Z prośbą o zeznania

Prokuratura Warszawskiego Okręgu Wojskowego spytała listownie płk. Ryszarda Kuklińskiego, czy chce zeznawać w swojej sprawie.

Po uchyleniu w ub.r. przez Sąd Najwyższy wyroku 25 lat więzienia, ten b. wysoki oficer Sztabu Generalnego WP, który m.in. uprzedził amerykański wywiad o planach stanu wojennego w Polsce, jest nadal formalnie podejrzany o zdradę i dezercję. Od ucieczki z Polski przed 15 laty przebywa w USA.

Prokuratura WOW, której Izba Wojskowa SN zwróciła w maju ub.r. do uzupełnienia sprawę płk. Kuklińskiego, przesłała 22 lipca br. na jedyny znajdujący się w aktach sprawy jego adres do korespondencji w USA list z prośbą o poinformowanie, czy „wyraża wolę skorzystania z przysługującego mu prawa do składania wyjaśnień w ramach prowadzonego przeciwko niemu postępowania przygotowawczego". Informację tę dopiero 19 bm. ujawnił oficer prasowy Naczelnego Prokuratora Wojskowego płk Włodzimierz Pośpiech. **(PAP)**

W Świętajnie

Zabawa z nożem

Nastrój nocnej zabawy (w niedzielę po północy) w Świętajnie zepsuł pijany 16-latek z nożem.

Zanim rozsierdzonego młodzieńca poskromiono, zdążył on zranić dwóch uczestników zabawy. Jednemu zadał cios nożem w brzuch, a drugiemu w rękę. Poszkodowanych odwieziono do szpitala. Sprawcą napadu zaopiekowała się policja, która najpierw umieściła go w izbie wytrzeźwień. **(m)**

EKSPRESEM

● W niedzielny wieczór w jednym ze sklepów spożywczych przy ul. Lipowej pięcioosobowa grupa (3 mężczyzn i 2 kobiety) zaatakowała mieszkańca Białegostoku. Przytrzymali go, pobili, po czym skradli mu 10 zł i sweter. Policjanci schwycili dwoje spośród pięciorga napastników – 30-letnią kobietę i 27-letniego mężczyznę.

● Tego samego dnia dwóch chłopców w wieku 16 i 17 lat na ulicy Mickiewicza w Bielsku Podlaskim postanowiło z linii wysokiego napięcia ściągnąć puste butelki po napojach obwiązane sznurkiem. Usiłowali to zrobić przy pomocy metalowej rury. Młodszy chłopak zginął na miejscu porażony prądem. Starszy, z licznymi poparzeniami i obrażeniami wewnętrznymi, został przewieziony do szpitala. **(jg)**

Izby (nie)przyjęć

Cd. ze str. 1.

Czy na przykład nie należałoby zwiększyć liczby dyżurów w szpitalu miejskim, która to placówka nie ma przecież zadań konsultacyjnych w stosunku do województwa i regionu, jakie mają PSK i wojewódzki? Czy niektóre oddziały szpitala w Choroszczy i MSW nie powinny udostępniać miejsca do dyspozycji lekarza z izby przyjęć? Czy nie zasadne byłoby zwiększenie liczby dyżurów pełnionych przez jednostki internistyczne szpitala zakaźnego?

– Propozycji rozwiązania tej sytuacji jest więcej – mówi prof. Jan Stasiewicz. **– Można przecież wykorzystywać oddziały dla przewlekle chorych mieszczące się w Krynkach i Knyszynie. Bez końca buduje się szpital w Hajnówce, a nie ma pieniędzy na dokończenie ambulatorium pogotowia ratunkowego, które w 300-tysięcznym mieście jest przecież niezbędne. Ponadto można pomyśleć o wprowadzeniu „hospitalizacji dziennej" w ramach Wojewódzkiego Centrum Diagnostyki, o którym już informowaliśmy władze wojewódzkie, ale bez odzewu.**

Jego zdaniem, tak dalej być nie może. Chodzi bowiem o zdrowie i życie pacjentów oraz warunki pracy dyżurujących lekarzy.

(GP)

Rys. D. Grozdew



Wniosek o nowy kontyngent bezcłowy paliw czeka na akceptację rządu

Łagodna rezerwa

Rzeczniczka rządu Aleksandra Jakubowska powiedziała wczoraj na konferencji prasowej w URM, że jest już gotowy wniosek o nowy kontyngent bezcłowy na 300 tys. ton paliw. Według Jakubowskiej, będzie to „rezerwa, która pozwoli na łagodne przejście do zapowiadanego uwolnienia cen paliw".

Rzeczniczka nie wykluczyła, że ta sprawa może zostać rozpatrzona jeszcze na dzisiejszym posiedzeniu rządu. Według niej, przy podziale kontyngentu między importerów zastosowane zostanie kryterium udziału w rynku importu paliw, czyli tak, jak to było przy poprzednich kontyngentach.

Rzeczniczka zapowiedziała również, że prawdopodobnie w tym tygodniu zostaną przekazane rządowi, a następnie opinii publicznej informacje dotyczące skutków finansowych luki w ustawie podatkowej na dokonywanie odpisów z tytułu darowizn. Komentując zarzuty byłego ministra spraw zagranicznych Krzysztofa Skubiszewskiego dotyczące nieratyfikowania konkordatu, Jakubowska stwierdziła, że dla rządu sprawa jest zakończona, odkąd 3 lata temu stosowne dokumenty zostały przekazane do Sejmu. Rzeczniczka podkreśliła, że nie będzie się wypowiadała w imieniu koalicji. Podkreśliła, że premier Włodzimierz Cimoszewicz jest otwarty na spotkania i konsultacje z utworzoną w sobotę Radą Polityki Zagranicznej, grupującą polityków postsolidarnościowej opozycji.

(PAP)

Dziś pod nr tel. 42-32-40 dyżuruje red. Bohdan Hryniewiecki

W incydencie w Terespolu strzelał tylko warszawski policjant

Wstawił się za właścicielką

Prokuratura ustaliła, że w nocnej strzelaninie z piątku na sobotę w Terespolu nie brali bezpośrednio udziału pracownicy żadnej firmy ochroniarskiej. Strzelał policjant z Warszawy, jeden z siedmiu, którzy przyjechali autokarem ze stolicy wraz z właścicielką firmy ochroniarskiej oferującej swe usługi podróżnym w pociągach relacji Brześć–Warszawa.

Najbardziej prawdopodobnym tłem zajścia pozostaje rywalizacja o rynek usług ochroniarskich na kolejowej trasie Terespol–Warszawa – poinformowała lubelska prokuratura. Wartość opłat pobieranych przez ochroniarzy w jednym pociągu szacuje się na 10 tys. zł.

PKP nie zawierały i nie zawierają umów z firmami ochroniarskimi na przewóz ładunków – poinformował wczoraj rzecznik Centralnej Dyrekcji Okręgowej Kolei Państwowych Ryszard Bandosz, komentując doniesienia niektórych mediów kojarzące z PKP walkę dwóch warszawskich firm ochroniarskich, do której doszło 17 bm. w Terespolu, o konwojowanie ładunku kolejowego. Bandosz przypomniał, że do strzelaniny między ochroniarzami doszło poza terenem kolejowym. Incydent „nie był związany z działalnością przewozowo-usługową przedsiębiorstwa" – podkreślił rzecznik CDOKP. W komunikacie czytamy ponadto, że „za ład i bezpieczeństwo na terenach kolejowych odpowiedzialni są funkcjonariusze służby ochrony kolei".

W nocnej strzelaninie w Terespolu zostało rannych dwóch mężczyzn. W związku z tą sprawą zatrzymano kilkunastu podejrzanych, wśród których było siedmiu funkcjonariuszy stołecznej policji. Podjęto decyzję o niedopuszczeniu ich do pełnienia obowiązków służbowych. **(PAP)**

Wyrazy szczerego współczucia
kol. Markowi Welc
z powodu śmierci
MATKI
składają: Zarząd i współpracownicy „POLPLED" Sp. z o.o.

Wyrazy szczerego współczucia
kol. Nadziei Boroda
z powodu śmierci
OJCA
składają: Zarząd i współpracownicy „POLPLED" Sp. z o.o.

Wszystkim, którzy wzięli udział w ostatniej drodze naszej Mamy
MARII CZARKOWSKIEJ
serdeczne podziękowania od pogrążonych w smutku dzieci

Wyrazy głębokiego współczucia
Pani Eugenii Dziekońskiej
z powodu śmierci
TEŚCIOWEJ
składają współpracownicy SM „Elemencik"

Wyrazy głębokiego i szczerego współczucia Dyrektorowi
lek. med. Mieczysławowi Janke
z powodu śmierci
ŻONY
składają pracownicy Zespołu Opieki Zdrowotnej w Augustowie

Wyrazy głębokiego współczucia Państwu
Jerzemu i Zofii Karpienko
z powodu śmierci
OJCA I TEŚCIA
składa kadra oraz pracownicy cywilni GPK SG w Kuźnicy Białostockiej

Świadczenia dla deportowanych

Pieniądze dla 80-latków

Nie wszyscy uprawnieni do comiesięcznych świadczeń pieniężnych za pracę przymusową w III Rzeszy i Związku Radzieckim otrzymają pieniądze w tym roku. Przeznaczone środki są bowiem niewielkie i jesienią pieniądze otrzymają jedynie osoby, które ukończyły 80 lat lub mają I grupę inwalidzką.

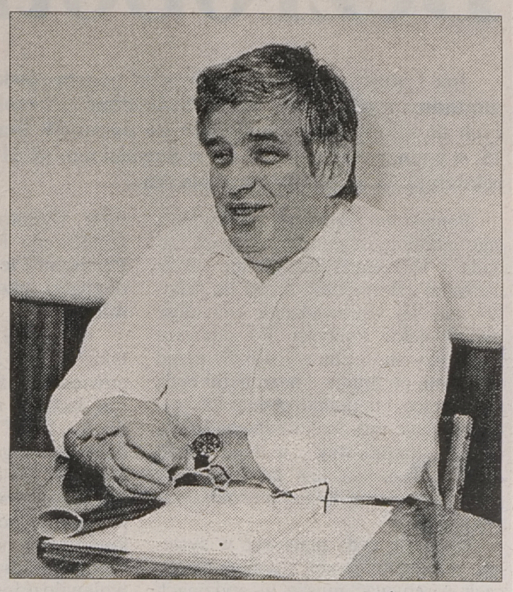

O zasadach i wypłacie tych środków w naszym regionie poinformował na wczorajszej konferencji prasowej w Białymstoku Adam Dobroński, kierownik Urzędu ds. Kombatantów. W świetle ustawy, deportowanym przysługuje comiesięczny dodatek w wysokości najwyżej 10 proc. przeciętnego wynagrodzenia (blisko 80 zł). Ustawa zakłada, że prawo do takiego dodatku mają ci, którzy byli deportowani przez okres co najmniej sześciu miesięcy. Świadczenie to otrzymają osoby, które zostały wywiezione do pracy przymusowej oraz osadzone w obozach pracy przez Niemców poza granicami II Rzeczypospolitej w latach 1939-45. Otrzymają je też wywiezieni przez Sowietów do robót na Wschodzie w okresie od 17 września 1939 r. do 5 lutego 1946 z terytorium przedwojennego Państwa Polskiego, a także do końca 1948 z obecnych granic Polski. Świadczenie przysługuje bezpośrednio wywiezionemu – nie ma więc prawa ubiegać się o nie małżonek zmarłego. Nie otrzymają go też osoby dostające dodatek kombatancki lub dodatek za tajne nauczanie.

STOWARZYSZENIA SPRAWDZĄ

Zainteresowani będą załatwiani przez kilkanaście związków i stowarzyszeń, które zrzeszają osoby zmuszane do pracy w tamtym okresie. Stowarzyszenia mają obowiązek załatwiać sprawy wszystkich uprawnionych, a nie tylko swoich członków. Za zajęcie się sprawą jednej osoby stowarzyszenie otrzyma z Urzędu 20 złotych. Z danych Urzędu wynika, że najwięcej uprawnionych jest członków Stowarzyszenia Polaków Poszkodowanych przez III Rzeszę. Członkowie „Sybiraków" otrzymują już bowiem świadczenia kombatanckie. Urząd kieruje do tych stowarzyszeń odpowiednie kwestionariusze. Wczoraj Adam Dobroński spotkał się w Białymstoku z szefami oddziałów Stowarzyszenia Polaków Poszkodowanych przez III Rzeszę z Białegostoku, Łomży i Suwałk. Ustalono, że stowarzyszenia zaczną się zajmować sprawą od 10 września. Od przyszłego tygodnia zacznie zaś działać w Białymstoku Biuro Urzędu (do tych spraw), które będzie rozpatrywać wnioski kierowane przez stowarzyszenia z pięciu województw: białostockiego, bialskopodlaskiego, łomżyńskiego, ostrołęckiego i suwalskiego. Do kwestionariuszy zainteresowani będą zobowiązani dołączyć dowody potwierdzające fakt doznanych represji. Najbardziej wiarygodne są oczywiście dokumenty, ale...

– Z praktyki wiemy, iż wiele osób, choć pracowało w Niemczech czy Rosji, nie jest w stanie tego udowodnić na podstawie dokumentów, bo ich nie posiada. Zdecydowaliśmy, że podstawą mogą być też dowody pośrednie, tj. zdjęcia, pamiątki, a także „świadkowie zdarzeń". A więc nie tylko osoby, które bezpośrednio pracowały z zainteresowanym, ale także te, które mogą potwierdzić, iż widziały go przy pracy w tym okresie – dodał A. Dobroński.

NAJPIERW NAJSTARSI

Na realizację ustawy, a więc przeznaczenie środków na wypłatę dla wszystkich uprawnionych, ministerstwo finansów ma 3 lata. Środki na ten rok wystarczą w kraju na wypłaty dla 30-40 tys. osób. W związku z tym Urząd do spraw Kombatantów zdecydował, że w tym roku świadczenia zaczną otrzymywać osoby, które ukończyły 80 lat lub mają I grupę inwalidzką. W województwie białostockim będzie takich osób blisko tysiąc, w suwalskim i łomżyńskim po pięćset. Osoby, które są członkami Stowarzyszenia będą przez związek wzywane do dopełnienia formalności. Inni uprawnieni powinni się zgłaszać sami. Sprawy osób, które nie ukończyły osiemdziesięciu lat i nie mają I grupy inwalidzkiej nie będą w tym roku załatwiane.

Środki przeznaczone przez MF na przyszły rok wystarczyłyby dla kolejnych 150 tys. osób.

– Obawiamy się, że może dojść do sytuacji, w której niemal wszyscy uprawnieni zechcą złożyć dokumenty, aby otrzymać świadczenie. Prawdopodobnie wprowadzimy kolejny próg, np. 75. rok życia – wyjaśnił minister Dobroński.

Zapowiedział też, że Urząd podejmie starania, by realizacja ustawy zakończyła się w przyszłym roku.

(J.B.)

Fot. I. Wysocki

Nie lekceważyć krwiodawców!

Cd. ze str. 1.

– Trudno się dziwić takiemu zachowaniu. W poprzednich latach na dawców czekały różne upominki rzeczowe. Teraz mogą dostać co najwyżej serwetkę i talerz z czerwonym krzyżem. Jest to lekceważenie krwiodawców – twierdzi Halina Siemion.

Według danych z WSK honorowy dawca krwi może uzyskać za swoją krew 7 złotych, puszkę konserw i cztery czekolady. To nieporównywalnie mniej niż w ubiegłych latach. Stąd brak zainteresowania tą formą aktywności społecznej.

Inną przyczyną braku potencjalnych dawców jest, w ocenie WSK, nieprzychylny stosunek prywatnych pracodawców do zatrudnionych, którzy wykazują ochotę wspomagania służby zdrowia. Polega on na niehonorowaniu wystawianych przez punkty zaświadczeń, upoważniających do wolnego, ale płatnego dnia. Zjawisko dotyczy to zwłaszcza małych firm i właśnie tam jest źle widziane. Ponieważ o pracę trudno, wybór jest oczywisty.

Tymczasem krwi jest coraz mniej. Punkty w Łomżyńskiem radzą sobie różnie. Kolno o pomoc zwraca się do stacji w Ostrołęce i Ełku. Pomiędzy Zambrowem i Wysokiem Mazowieckiem zawiązała się współpraca, polegająca na wzajemnym „wspieraniu się" krwią , w zależności od możliwości i potrzeb. Coraz częściej naruszane są rezerwy. Wszyscy zainteresowani tematem twierdzą, że jeżeli nie zostanie stworzony prawidłowo funkcjonujący system i nie znajdzie się bodźca dla dawców, już w niedalekiej przyszłości krwi zabraknie.

(ata)

Bojkot w prokuraturze

Już dziś organizatorzy białostockiej akcji, zmierzającej do wyeliminowania ze sprzedaży pism pornograficznych, złożą w białostockiej Prokuraturze Rejonowej pierwsze zawiadomienia o popełnieniu przestępstwa przez dyrekcję i sprzedawców z „Ruchu", który nie zrezygnował z kolportażu kontrowersyjnych tytułów prasowych.

Do sądowych pozwów dołączone zostaną, jako dowód przestępstwa, opinie prof. Włodzimierza Fijałkowskiego, znanego ginekologa i psychologa oraz dr. Jana Szafrańca, członka Krajowej Rady Radiofonii i Telewizji. W swojej opinii Szafraniec napisał, że materiał tekstowy jak i zdjęciowy we wspomnianych pismach nie tylko wyczerpuje znamiona pornografii, ale je przekracza, prezentując typ pornografii ukazującej zachowania dewiacyjne (praktyki lesbijskie, seks oralny, seks analny, praktyki sadomasochistyczne), a także wydaje się promować dewiację typu gerontofilii czy pedofilii. Według Szafrańca może to powodować szereg niebezpiecznych skutków społecznych, osobowościowych i zdrowotnych. Wśród nich Szafraniec wymienia wyzwalanie i upowszechnianie zachowań perwersyjnych, wzrost liczby przestępstw seksualnych, w tym gwałtów, kształtowanie niewłaściwego stosunku do kobiet oraz ugruntowanie opinii, że powinnością kobiety jest zaspokajanie potrzeb seksualnych mężczyzny.

Przypomnijmy, że także we wtorek inicjatorzy akcji „Bojkot pornografii" wystąpią w telewizyjnym „Pulsie dnia", o godz. 21.40 w programie I TVP.

(RR)

Egzaminy na studia dzienne!

Trzyletnie francuskie

Nauczycielskie Kolegium Języków Obcych Filii Uniwersytetu Warszawskiego **w Białymstoku** informuje wszystkich zainteresowanych trzyletnimi studiami **dziennymi** na kierunku **język francuski**, że egzaminy wstępne na I rok studiów na tym kierunku (1996/1997) odbędą się w dniach 26 sierpnia 1996 (egzamin pisemny z jęz. francuskiego) i 27 sierpnia 1996 (egzamin ustny z jęz. francuskiego).

Dokumenty należy składać do dnia **23 sierpnia 1996** do godz. 16 w sekretariacie sekcji francuskiej NKJO, Białystok, ul. Liniarskiego 3, tel. 44-16-47.

Absolwent na wakacjach

Co roku absolwenci po zakończeniu edukacji czym prędzej rejestrowali się w urzędach pracy. Część z nich była bardziej zainteresowana pobieraniem zasiłku niż uzyskaniem zatrudnienia. W tym roku jest inaczej.

W lipcu w Wojewódzkim Urzędzie Pracy w Białymstoku zarejestrowanych było 1329 absolwentów, o 4489 osób mniej niż w lipcu roku ubiegłego. Przyczyną nie jest bynajmniej nagły wzrost liczby ofert pracy, lecz nowa, obowiązująca od marca, ustawa pozbawiająca absolwentów prawa do zasiłków. Na ich miejsce wprowadzono stypendia dla osób odbywających staże. Miało to zaktywizować młodych ludzi, zmusić do szybszego podejmowania pracy. W rezultacie odebrano im zasiłki nie oferując nic w zamian.

– Na razie brakuje środków finansowych na te cele – stwierdził Witold Sokołowski, kierownik Rejonowego Urzędu Pracy w Białymstoku. – **Absolwenci natomiast nie wykazują zainteresowania stażami. Do tej pory gotowość podjęcia stażu zgłosiła tylko 1 osoba, a chęć przyjęcia stażystów wyraziły już 3 zakłady.**

Według kierownika RUP, przyczyną tak nikłego zainteresowania stażami jest niskie wynagrodzenie, a także niechęć do tego, co nowe, nie sprawdzone. W takiej sytuacji absolwenci nie spieszą się z rejestracją w urzędzie pracy, korzystają z wakacji. Zaczną się zgłaszać dopiero wówczas, kiedy wygaśnie im ubezpieczenie.

Fundusze na stypendia i szkolenia powinny pojawić się wkrótce, być może wówczas absolwenci okażą większe zainteresowanie.

(koci)

Kto będzie szefem TVP Białystok?

Trzech faworytów

Dziś poznamy kandydata na stanowisko dyrektora białostockiego ośrodka Telewizji Polskiej. Wczoraj członkowie Zarządu TVP „odpytywali" ostatniego z kandydatów – adwokata Janusza Andrzejewskiego, który nie mógł się stawić na wcześniejsze przesłuchania w warszawskiej siedzibie TVP.

Według dyrektora Biura Oddziałów Terenowych TVP Radosława Stysia, mecenas Andrzejewski wypadł dobrze.

Dziś, po posiedzeniu Zarządu TVP, poznamy kandydata na stanowisko szefa białostockiego ośrodka Telewizji Polskiej. Zarząd zaproponuje jego osobę Radzie Nadzorczej TVP, która na początku września podejmie ostateczną decyzję w sprawie obsady stanowiska szefa białostockiej telewizji. Rada Nadzorcza może, ale nie musi, przyjąć kandydaturę zaproponowaną przez Zarząd.

Wśród sześciu osób, spośród których Zarząd TVP dokona tego wyboru, znajdują się: Janusz Andrzejewski, Andrzej Bartosz, Krzysztof Dyszkiewicz, Piotr Garbarczyk, Leszek Koleśnik i Kazimierz Puciłowski. Zarząd TVP wybrał ich spośród piętnastu osób, które wystartowały w ogłoszonym przez kierownictwo TVP konkursie na dyrektorski fotel. Uważa się, że największe szanse mają Dyszkiewicz, Garbarczyk i Puciłowski.

(RR)

Nożem w syna

W Kleszczelach pijany mężczyzna dwukrotnie ugodził nożem swego siedemnastoletniego syna. Chłopiec stanął w obronie matki, którą ojciec chciał pobić. Chociaż rany odniesione przez chłopca są poważne, jego życiu nie zagraża niebezpieczeństwo.

B.G. postanowił uczcić czwartkowe święto alkoholem spożywanym w gronie znajomych. Wrócił do domu późnym wieczorem. Był dokuczliwy, tak jak przydarza się to wielu osobom znajdującym się pod wpływem mocnych trunków. Żona kilkakrotnie zwracała mu uwagę prosząc, żeby zachowywał się przyzwoicie. W pewnym momencie mężczyzna stał się agresywny i postanowił pokazać kobiecie, kto jest panem domu. W obronie matki stanął siedemnastoletni syn. Ojciec niewiele myśląc schwycił leżący nóż i zaczął zadawać nim ciosy synowi. Chłopak zasłaniał się ręką, co prawdopodobnie, zdaniem policji, uratowało mu życie. B.G. bowiem celował w okolice serca. Mimo oporu stawianego przez chłopca, udało mu się ugodzić nożem w klatkę piersiową, poranił też ręce syna.

Chłopiec leży na oddziale chirurgii w hajnowskim szpitalu. Jego ojca policja doprowadziła do sądu z wnioskiem o tymczasowe aresztowanie.

(jg)

W Łomży

Dzień weterana

1 września, w 57. rocznicę wybuchu II wojny światowej, odbędą się w Łomży uroczystości „Dni Weterana", organizowane przez Wojewódzką Radę Kombatantów i Osób Represjonowanych.

W programie przewidziano: o godzinie 11 zbiórkę weteranów i kombatantów ze sztandarami, złożenie kwiatów i przemarsz ulicami Łomży do Kościoła Miłosierdzia Bożego, w którym o godzinie 12 rozpocznie się msza św.

Zgodnie z informacją przekazaną przez organizatorów wyznaczono dwa punkty zbiórki.

Przy budynku Szkoły Muzycznej spotkają się weterani i członkowie: Związku Więźniów Politycznych, Związku Żołnierzy Armii Krajowej i Stowarzyszenia Poszkodowanych przez Rzeszę Niemiecką. Natomiast weterani i członkowie: Związku Kombatantów i Więźniów Politycznych RP, Stowarzyszenia Polskich Kombatantów, Związku Żołnierzy Narodowych Sił Zbrojnych i Związku Inwalidów Wojennych zbiorą się na placu Jana Pawła II.

(ata)

am

GAZETA współczesna



Ponad 400 uczniów rozpocznie naukę w polskiej szkole w Grodnie

Wizytówka Polski

W pierwszych dniach września ponad 400 dzieci rozpocznie naukę w polskiej szkole w Grodnie. Ta nowoczesna placówka oświatowa będzie dysponowała 24 salami dydaktycznymi dla dwudziestu klas, od pierwszej do szóstej. Każdego roku będą przybywać kolejne, wyższe klasy. Duża aula pomieści ponad 300 uczestników szkolnych apeli i uroczystości. Językiem nauczania będzie polski.

Jako pierwsze rozpoczną działalność pracownie biologii, geografii i muzyki oraz sala historii Polski. W roku przyszłym uruchomione zostaną następne pracownie i stołówka. Wszystkie przedmioty będą wykładane po polsku, a języki białoruski i rosyjski będą jednymi z przedmiotów.

Placówka nosi oficjalną nazwę „Szkoła Średnia nr 36 z polskim językiem nauczania w Grodnie". Nie ma jeszcze swojego patrona.

– Pragniemy, aby była to najlepsza, pod względem poziomu nauczania, szkoła na Białorusi – powiedział przewodniczący Zarządu Głównego Związku Polaków na Białorusi, Tadeusz Gawin. **– Jest dla nas satysfakcją, że na ponad trzydziestu nauczycieli, 90 proc. to nasza młodzież, którą w 1989 r. wysłaliśmy na studia do Warszawy, Krakowa, Lublina i Łodzi. Są dobrze przygotowani do swej pracy.**

O zainteresowaniu szkołą (a zarazem jest miernikiem potrzeb jeśli chodzi o polską oświatę) świadczy fakt, że zamiast przewidywanych dwu klas pierwszych, będzie ich cztery. Nie jest wykluczone, że tuż przed rozpoczęciem zajęć przybędzie piąta. O przyjęcie dzieci do szkoły ubiegają nie tylko Polacy, ale także Białorusini i Rosjanie.

Obecnie trwają intensywne prace wykończeniowe zarówno wewnątrz, jak i wokół budynku. Głównemu wykonawcy robót codziennie w pracach pomagają rodzice oraz grono nauczycielskie z dyrektorką Reginą Gulewicz. Projekt budynku i dokumentację opracowano w Biurze Projektów w Grodnie. Pracuje tam liczne grono działaczy Związku Polaków na Białorusi, stąd ogromne zaangażowanie całego zespołu w stworzenie koncepcji budynku nowoczesnej szkoły.

Inwestorem jest „Wspólnota Polska". Koszt budowy, według wstępnych obliczeń, wyniesie 1,5 mln dolarów. Obiekt stanie się własnością Związku Polaków na Białorusi. Państwo białoruskie pokrywać będzie wydatki związane z funkcjonowaniem szkoły. Związek ma zagwarantowany wpływ na obsadę etatów nauczycielskich i kierowniczych.

(h)

Fot. J. Biegański

Specjalnie zatrudnione osoby czuwać mają nad bezpieczeństwem dzieci

Bezrobotni do szkół

Już 1 września przed niektórymi podstawówkami mają pojawić się umundurowane osoby, które będą dbać o bezpieczeństwo dzieci idących do szkoły i powracających do domu. W Białostockiem będzie ich 15, w Łomżyńskiem – 29, zaś w Suwalskiem aż 61 takich osób. Wszyscy rekrutują się spośród bezrobotnych.

Pomysł ten zrodził się niedawno, a jego autorką jest minister Barbara Labuda z Kancelarii Prezydenta. Akcję nazwano „Bezpieczna droga do szkoły", zaś jej wprowadzenie przynieść ma dwojakie korzyści. Po pierwsze zmniejszy się liczba wypadków przed szkołami, po drugie – bezrobotni będą mieli pracę, i to dobrze płatną. Ich wynagrodzenie ma być równowartością dwóch „kuroniówek", a więc ponad 500 zł. Ten fakt jest komentowany przez nauczycieli, którzy nierzadko zarabiają mniej.

Osoby te będą pracować w systemie ośmiogodzinnym, z tym że na ulicach przebywać muszą w godzinach wyznaczonych przez dyrektora szkoły. Resztę czasu spędzać mają w szkole. Tam chronić będą uczniów przed niebezpieczeństwem innego rodzaju, np. handlarzami narkotyków.

O tak atrakcyjną i dobrze płatną pracę ubiegać się mógł niemal każdy bezrobotny. Wystarczyło mieć ukończone 18 lat, być osobą nie karaną i cieszyć się dobrą opinią w miejscu zamieszkania. Pozostałe wymagania to sprawność fizyczna i wzrok bez wad. W trzech województwach naszego regionu w większości zatrudnione będą panie.

Szkoleniem bezrobotnych zajęła się policja, która robi to za własne pieniądze. Białostoccy policjanci już zakończyli cykl spotkań. Uczestniczyło w nich 15 bezrobotnych z całego województwa.

– Wszystkie osoby były szkolone z zakresu ruchu drogowego – zarówno teoretycznie, jak i praktycznie – udzielania pierwszej pomocy – mówi Piotr Dymitruk z Wydziału Ruchu Drogowego KWP w Białymstoku. **– Poruszano też tematy z zakresu pedagogiki szkolnej, bezpieczeństwa w mieście.**

Kierowcy bez trudu rozpoznają takie osoby. Będą one ubrane w odpowiednio oznakowane stroje. Poza tym każda z nich wyposażona zostanie w „lizak" ze znakiem stop – podobny do tego policyjnego, ale kwadratowy. Ma on ułatwić zatrzymywanie samochodów wtedy, gdy przed przejściem pojawią się dzieci. Dodatkowo taka osoba otrzyma zaświadczenie podpisane przez komendanta wojewódzkiego policji, upoważniające do zatrzymywania ruchu.

Białostockie Kuratorium Oświaty, wspólnie z policją, wytypowało 17 najbardziej zagrożonych szkół w mieście. Władze Białegostoku zatrudnią jednak tylko cztery osoby do czuwania nad bezpieczeństwem dzieci.

– Zdecydowaliśmy, że możemy zatrudnić tylko tyle osób, ponieważ nie mamy uzgodnień, kto będzie płacił za wykonywaną przez nie pracę – mówi Marek Kozłowski, wiceprezydent Białegostoku. **– Dotychczas nie podpisaliśmy z Rejonowym Urzędem Pracy żadnej umowy.**

Do końca tego roku za bezrobotnych zatrudnianych w szkołach ma płacić Fundusz Pracy, w ramach programu zwalczania bezrobocia. Potem samorządy mają zadecydować, czy takie osoby są nadal szkołom potrzebne.

Będą one zatrudniane w ramach robót publicznych, dlatego, zanim samorządy zaczną podpisywać z nimi umowę o pracę, Rejonowy Urząd Pracy i władze miasta muszą podpisać odpowiednie dokumenty między sobą. A takich jeszcze nie przygotowano.

Białostocki RUP nie dostał jeszcze z ministerstwa żadnych pieniędzy. Danuta Tokarczyk z RUP-u dodaje, że nikt z ministerstwa jeszcze nie kontaktował się w tej sprawie.

Wiceprezydent Kozłowski twierdzi, że chętnie widziałby takich bezrobotnych przed wszystkimi szkołami w mieście. Obawia się jednak, że obowiązek ich utrzymania spadnie na samorząd. W Białymstoku w czwórce ostatecznie wybranych szkół, znalazły się następujące podstawówki: nr 2, 28, 29 i 45.

– Osoba taka miała pojawić się po 10 sierpnia, ale dotychczas nie odwiedziła szkoły – usłyszeliśmy w SP nr 2 przy ul. Bohaterów Monte Cassino.

Bezrobotni pilnować będą bezpieczeństwa dzieci także przed szkołami w Bielsku Podlaskim, Hajnówce, Łapach, Siemiatyczach, Sokółce, Dąbrowie Białostockiej i Mońkach.

Łomżyńska policja i kuratorium wytypowały 90 szkół w całym województwie. Tamtejszy urząd pracy uznał, że to stanowczo za dużo i powołano komisję, która liczbę niebezpiecznych miejsc zredukowała do 29. Za kilka dni w Łomży rozpoczną się szkolenia bezrobotnych. W samym mieście bezpiecznej drogi pilnować będą trzy osoby, z tego aż dwie przy SP nr 2. Na rondzie Kościuszki najczęściej bowiem dochodzi do wypadków i kolizji z udziałem uczniów tej szkoły.

Suwalska policja szkoliła 61 osób, w samych Suwałkach pracować będzie 11. Pozostali pojawią się przed szkołami w Sejnach, Olecku, Giżycku, Ełku, Piszu, Gołdapi, Węgorzewie i Augustowie.

AGNIESZKA SUCHOWIERSKA – MALISZEWSKA



Na Świętej Górze Grabarce trwały wczoraj uroczystości związane z obchodami prawosławnego święta Przemienienia Pańskiego (Spasa). Tysiące wiernych z całej Polski, a także z zagranicy, przybywające tam w pielgrzymkach dnia poprzedniego, po nocy spędzonej na modlitwach i czuwaniu, uczestniczyły w uroczystej liturgii, której przewodniczył abp Bazyli, metropolita warszawski i całej Polski.
Fotoreportaż z uroczystości w Grabarce zamieścimy w piątkowym wydaniu „Gazety".

(a), fot. Michał Kość

Spirytus, wódka, papierosy

Celnicy odporni na temperaturę

Przemytnicy uznali, że w okresie weekendów i letnich upałów można liczyć na zmniejszenie aktywności polskich celników na kolejowych i drogowych przejściach granicznych w województwach suwalskim i białostockim. No i przeliczyli się.

W miniony piątek, sobotę i niedzielę, 16, 17 i 18 sierpnia br., celnicy z różnych zakamarków w pociągach Brześć – Białystok, Grodno – Gdynia i Szestokaj – Suwałki oraz samochodach osobowych należących do obywateli Litwy i Białorusi, wydobyli 66 litrów spirytusu, 219 litrów wódki i 830 paczek papierosów. Całość oszacowano na 3,8 tys. zł.

(h)

ZUS informuje

Zakład Ubezpieczeń Społecznych Oddział w Białymstoku uprzejmie informuje, iż od 1 września 1996 r. do 30 listopada 1996 r. kwota zasiłku wychowawczego wynosi 182,60 zł, a dla osób samotnie wychowujących dzieci – 290,40 zł.

W związku ze wzrostem kwoty przeciętnego miesięcznego wynagrodzenia w II kwartale 1996 r., które wyniosło 855,35 zł – od 1 września do 30 listopada 1996 r.:

1. zasiłek porodowy przysługuje w wysokości 128,30 zł, tj. 15 proc. tego wynagrodzenia,

2. zasiłek pogrzebowy przysługuje w wysokości 1.710,70 zł, tj. 200 proc. wyżej wymienionego wynagrodzenia.

Od 1 września 1996 r. ulega również podwyższeniu, o wskaźnik waloryzacji emerytur i rent, wysokość zasiłku pielęgnacyjnego i wynosi 82,62 zł miesięcznie.

Ponadto informujemy, że granicę dochodu przypadającego miesięcznie na osobę w rodzinie, ustaloną dla celów przyznania prawa do zasiłku rodzinnego na okres od 1 września 1996 r. do 28 lutego 1997 r., stanowi kwota 427,68 zł, odpowiadająca wysokości 50 proc. przeciętnego miesięcznego wynagrodzenia w II kwartale 1996 r.

Podajemy dokładny kalendarzyk dni, w których obowiązuje zakaz jazdy ciężarówkami

Prostujemy informację

W środowym wydaniu Gazety, po rozmowach z pracownikami Wydziału Komunikacji UW w Białymstoku panią Puchalską (kierowniczką) i Jerzym Domalewskim w tekście „Ciężarówki na pobocze" przekazaliśmy Czytelnikom nie do końca prawdziwą informację.

Prawdą było, że obowiązuje zakaz poruszania się pojazdów o masie całkowitej ponad 16 ton od godziny 18 w środę (14 bm.) do północy w czwartek 15 bm.

Nieprawdą było – o czym nas błędnie poinformowano – że ten zakaz obowiązuje także w weekendy. Wprowadzenie takiego zakazu planowane jest dopiero na czerwiec 1988 roku.

Przepraszamy.

W ramach przeprosin przypominamy dokładne terminy zakazu poruszania się ciężkich pojazdów po polskich drogach.

Ciężarówki – ponad 16-tonowe – nie będą mogły jeździć:

w Nowy Rok, pierwszy i drugi dzień Wielkiej Nocy, 1 i 3 Maja, w pierwszy dzień Zielonych Świątek, w Boże Ciało, 15 sierpnia – Święto Wniebowzięcia NMP oraz w pierwszy i drugi dzień Bożego Narodzenia.

Przewidziano jednak wyjątki. Zakaz nie dotyczy pojazdów przewożących szybko psujące się artykuły żywnościowe, zwierzęta, pojazdów używanych do prac rolniczych i drogowych oraz pojazdów uprzywilejowanych.

(g)

15 sierpnia w Bielsku Podlaskim

Wymuszone święto?

Od kilku już lat i w Bielsku Podlaskim powrócono do przedwojennej tradycji. Dzień 15 sierpnia przez wielu mieszkańców postrzegany jest jako potrójne święto: przede wszystkim jako kościelne – Wniebowzięcie NMP (Matka Boża Zielna), Dzień Wojska Polskiego i rocznica tzw. „Cudu nad Wisłą".

Już tydzień wcześniej z tej okazji pojawiły się dwa (dlaczego?) rodzaje plakatów: pierwszy, sygnowany przez Bielski Dom Kultury, zawiadamiający o koncercie Bielskiego Chóru Pieśni Narodowej i zespołu ludowego „Mnianka" z miejscowości Mień k.Brańska oraz drugi, szczególnie akcentujący 76. rocznicę „Cudu nad Wisłą" i Dzień Wojska Polskiego, i że w związku z tym na miejscowym Cmentarzu Wojskowym odbędzie się polowa msza św. za Ojczyznę. Ponadto plakat zawierał treści „edukacyjne", że „...76 lat temu (...) dopiero co powstała Armia Polska położyła kres marszowi bolszewickich hord na Warszawę, broniąc Polskę i Europę przed zalewem komunizmu i bezbożnictwa", a również wyrażał nadzieję, że „...ten dzień przyczynił się do zjednoczenia wszystkich Polaków w ich dążeniach do wolnej, sprawiedliwej i szczęśliwej Ojczyzny, zawsze wiernej Bogu".

Uroczystości odbyły się zgodnie z zapowiedziami. Jednakże dość liczni uczestnicy między sobą dość szeroko komentowali nieobecność władz miejskich oraz samorządowych ani na nabożeństwie, ani na koncercie. Ponadto nie zauważono żadnego umundurowanego przedstawiciela Wojska Polskiego, mimo że w mieście znajduje się Wojskowa Komenda Uzupełnień. Honor munduru próbowały ratować poczty sztandarowe kombatantów z AK i policji (był również z rzemiosła). Na palcach jednej ręki można było policzyć oflagowane budynki. Piękne maszty w centrum miasta i przed WKU stały smutnie bez symboli państwowych. Pytani młodzi ludzie oraz uczniowie szkół podstawowych i średnich w 90 proc. nie mieli pojęcia, dlaczego ten dzień jest wolny od pracy. Czy winę można składać tylko na sezon urlopowy i wakacyjny? Czyżby to święto w Bielsku Podlaskim było wymuszone?

(mp)

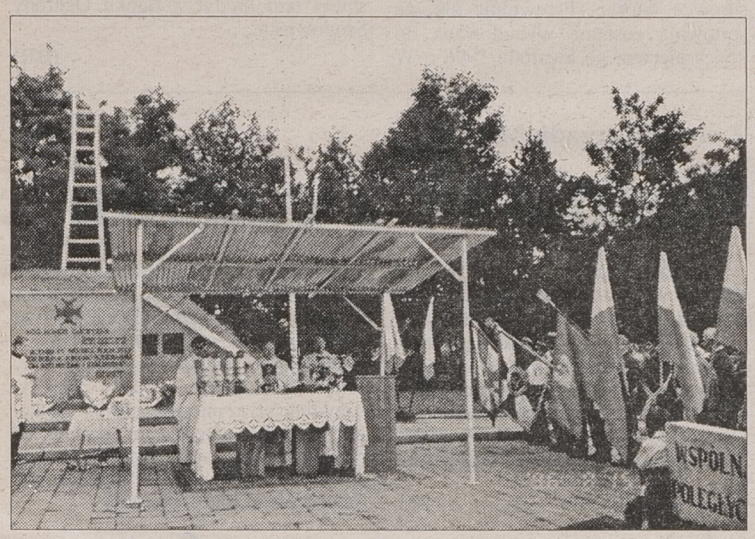

Warsztaty recytatorskie dla „kresowiaków"

Bezgraniczne piękno słowa

Organizowane od kilku lat przez Okręgowy Oddział Towarzystwa Kultury Teatralnej, Wojewódzki Ośrodek Animacji Kultury i białostocki Oddział Stowarzyszenia „Wspólnota Polska" konkursy recytatorskie dla Polaków z zagranicy KRESY, mają swój dalszy ciąg. Wczoraj zainaugurowano tygodniowe warsztaty recytatorskie dla młodzieży – laureatów konkursu KRESY '95.

Grupa młodych Polaków (12–16 lat) z Łotwy i Rosji oraz czeskiego Cieszyna została zakwaterowana wraz z instruktorami w Bursie Szkolnej przy ul. Dobrej w Białymstoku. Inauguracja warsztatów rozpoczęła się o godz. 17 w Klubie ZENIT. Od dziś do piątku codziennie będą odbywały się spotkania warsztatowe. Zajęcia z interpretacji tekstu literackiego prowadzą Alicja Bach (aktorka Białostockiego Teatru Lalek) i Bernadeta Bielenia, z kultury mowy – Lucyna Idźkowska-Nieciecka (aktorka Teatru Dramatycznego im. Al. Węgierki), ze sztuki artystycznego mówienia – Piotr Damulewicz (aktor BTL, profesor PWST, prezes Oddziału Towarzystwa Kultury Teatralnej).

Uczestnicy warsztatów spotkają się też m.in. z poetą Janem Leończukiem, wykładowcą Filii UW i przyjacielem idei KRESÓW. W sobotę, na zakończenie tego integracyjnego i ważnego poznawczo tygodnia wezmą udział w pokazach i pożegnalnym ognisku.

(kon)

Kto pomoże kierowcom podróżującym drogą nr 61?

Komunikacyjne „zwłoki"

– Włos się na głowie jeży, kiedy pomyślę, w jakich warunkach będę zmuszony za tydzień ponownie podróżować na trasie Łomża–Rajgród – opowiada czytelnik, który w niedzielę wieczorem wracał z weekendowego wypoczynku. Tylko na pokonanie odcinka z Marianowa do Łomży potrzebował aż 35 minut.

Nie był to pierwszy i jedyny sygnał o tragicznych warunkach podróży na drodze nr 61 Łomża–Augustów.

Polscy kierowcy nigdy nie byli rozpieszczani dobrym stanem krajowych szos. Kiedy w większości europejskich państw rokrocznie zwiększała się ilość wybudowanych kilometrów autostrad, w Polsce rosła „rodzina" dróg, po których niemożliwe stawało się bezpieczne podróżowanie. Dramat nasilił się po 1990 roku. Otwarcie granic spowodowało zwiększenie ruchu tranzytowego. Krajowe asfaltówki zaczęły przemierzać, oprócz samochodów osobowych, także i TIR-y. Zmianę natężenia ruchu szczególnie odczuli mieszkańcy województw łomżyńskiego i suwalskiego. Tędy bowiem przebiega fragment szlaku z południa Europy do krajów nadbałtyckich. Ciężar „prowadzenia" ruchu przejęła na siebie droga nr 61, dotychczas trasa o znaczeniu co najwyżej lokalnym.

Jeszcze trzy lata temu w Łomży panował spokój, spowodowany obietnicą budowy, z wykorzystaniem odcinków drogi 61, trasy ekspresowej – Via Baltica. Projekt zakładał, że do roku 2010, dzięki tej inwestycji, rozwiązane zostaną wszystkie problemy komunikacyjne Łomżyńskiego.

Niestety, optymistyczne widoki prysły jak bańka mydlana. Warszawscy eksperci, nie negując zalet przebiegu Via Baltica przez Łomżę, postanowili jednak, posiłkując się argumentem „wyższej efektywności", wybrać białostocki wariant przebiegu trasy.

A co z drogą nr 61? A no nic. Sytuację najlepiej charakteryzuje wypowiedź wicewojewody łomżyńskiego.

– Podejmowaliśmy wszelkie próby zmierzające do poprawy stanu drogi. Nasze spotkania, wspólnie z wojewodą suwalskim, z przedstawicielami dyrekcji generalnej Dróg Publicznych oraz DODP w Białymstoku nie dały praktycznie żadnych efektów. W tym roku środki przeznaczone na utrzymanie drogi są minimalne. W przyszłym drogowcy zamierzają wyremontować 5 km szosy – oznajmił Jan Niebrzydowski.

Wcześniej wojewoda łomżyński, zaniepokojony dramatycznym stanem trasy, zwrócił się do DGDP z wnioskiem o skierowanie ruchu tranzytowego od granicy z Litwą, przez Białystok, w kierunku na Warszawę trasą nr 19. Wystąpienie wojewody odniosło taki skutek, że wniosek w stolicy omówiono. I na tym koniec.

Tymczasem na odcinku Łomża–Augustów dzieją się rzeczy niewyobrażalne. Droga usiana przełomami, prowadzi koleinami, szczególnie w okresie sobotnio-niedzielnym, tysiące pojazdów. W niedzielę wieczorem samochody poruszały się ze średnią prędkością 30 kilometrów na godzinę. Mimo to na odcinku Rajgród–Łomża zanotowano kilka wypadków.

– Służbowo jeżdżę tą trasą co tydzień. Po powrocie jestem tak zestresowany, że trudno mi dojść do normalnej dyspozycji. Stan drogi jest fatalny i jeszcze na dodatek te ciężarówki. Czy rzeczywiście nie można by zakazać poruszania się TIR-ów po tej drodze, przynajmniej na okres wzmożonego ruchu turystycznego – pyta czytelnik z Łomży.

Analitycy zagadnień związanych z układami komunikacyjnymi są zgodni, że nawet w wypadku wybudowania białostockiego wariantu Via Baltica ruch tranzytowy dalej będzie prowadzony przez Łomżę i Augustów (tędy jest po prostu bliżej na Litwę, Łotwę i Estonię). Chyba że któregoś dnia stanie się coś, co całkowicie uniemożliwi poruszanie się pojazdów na tym odcinku. Zdaniem większości kierowców, ten dzień jest blisko.

(ata)

Jak w filmie

Pościg za ciężarówką

Miała być tylko rutynowa kontrola drogowa, a skończyło się na pościgu za ciężarowym renault z niemiecką rejestracją.

Do zdarzenia doszło 17 bm., przed godz. 8, na trasie Ełk–Nowa Wieś Ełcka. Policjanci chcieli zatrzymać do kontroli ciężarowe renault z niemiecką rejestracją. Kierowca nie przejął się jednak danym mu sygnałem i dodał gazu. Radiowóz z włączoną syreną ruszył w pościg. Kiedy policjanci zrównali się z uciekającym samochodem, kierowca renault zaczął uderzać w bok radiowozu, aby zepchnąć go do rowu. Sztuczka ta się nie powiodła. Ściganemu udało się jednak zjechać na polną drogę. Zatrzymał się przy lesie. Pozostawiwszy pojazd, zniknął wśród drzew. W renault policjanci znaleźli 1.227 kartonów papierosów „HB" i „West" z przemytu, o czym świadczył brak znaków akcyzy. Wartość ładunku oszacowano na 24,5 tys. zł.

Papierosy należały do dwóch mężczyzn pilotujących transport. Zatrzymano ich (Polacy) w BMW, także z niemiecką rejestracją. Zbiegły kierowca był tylko ich wynajętym pracownikiem. Śledztwo jest kontynuowane.

(m)

BLIŻEJ BLOKADY PASZPORTÓW

Zgodnie z wcześniejszą zapowiedzią, w ubiegłym tygodniu odbyło się spotkanie kierownictwa augustowskiego Oddziału ZUS z dyrekcją Wydziału Spraw Obywatelskich UW w Suwałkach. Omówiono warunki, które mają uzasadnić wnioski ZUS w sprawie wstrzymania paszportów dla dłużników Zakładu.

Jak poinformował dyrektor WSO UW, Wiesław Gołaszewski, pod uwagę będą brane wnioski o odebranie lub o odmowę wydania paszportów, jeśli świadczenia wobec ZUS znajdą się w fazie ich egzekucji. Dodatkowo wnioskodawca winien jest udowodnić, iż ewentualny wyjazd dłużnika za granicę może tę egzekucję uniemożliwić.

Z danych przedstawionych przez ZUS wynika, iż Zakład zamierza objąć paszportową blokadą ok. 100 najbardziej opornych dłużników. Są to osoby, które zalegają z opłatami także wobec innych instytucji, np. Urzędów Skarbowych. Ostateczne jednak decyzje będą należały do WSO UW.

(m)

POWAKACYJNA SESJA

23 sierpnia (piątek) o godz. 18.00 spotkają się, po okresie urlopowym, w sali posiedzeń Ratusza na 24. sesji oleccy radni. Głównym punktem w skromnym porządku obrad jest podjęcie uchwał w sprawach: regulaminu organizacyjnego Urzędu Miejskiego w Olecku i obniżenia średniej ceny skupu żyta dla celów podatku rolnego na II półrocze br. Być może pojawi się także jako propozycja dyskusja nad listem otwartym, który skierowała na ręce przewodniczącego RM Mariana Świerszcza, MKK NSZZ „S" Ziemi Oleckiej, która wyraża swój niepokój związany z tempem robót na budowie oleckiego szpitala. Jego głównym wykonawcą jest spółka „Olbud" z Olecka. Jak jednak świadczą ostatnie wypowiedzi prezesa tej firmy Tadeusza Jusińskiego, władze lokalne mogą być spokojne o szpitalną inwestycję. Szef „Olbudu" uprzedza także o całkiem realnej konieczności starań o dodatkowe środki finansowe z budżetu wojewódzkiego, aby zapewnić właściwy tok realizacji planu inwestycji. Taka sytuacja miała miejsce w ub. roku.

(jod)

SZATNIA JAK SIĘ PATRZY!

Wkrótce będzie oddana do użytku szatnia o powierzchni użytkowej 135 mkw., przy stadionie Ośrodka Sportu i Rekreacji w Hajnówce. Nowy obiekt posiada m.in. centralne ogrzewanie, trzyszybowe okna i boazerie w pomieszczeniach świetlicowych. Będzie on dobrze służył hajnowskim sportowcom, którzy odnoszą coraz większe sukcesy.

(jc)

W Łomżyńskiem

Na garnuszek gminy

Zgodnie z decyzją radnych, z dniem 1 stycznia 1997, samorząd Szulborza przejmie na utrzymanie miejscowy ośrodek zdrowia. Podobny zamiar deklarują radni Zaręb Kościelnych i Sokół.

Gminy przejmując ośrodki zdrowia wychodzą z założenia, że będą efektywniej gospodarowały pieniędzmi przeznaczonymi na opiekę medyczną. Zresztą dotychczas, zdaniem Henryka Kaczyńskiego, wójta Szulborza i tak gmina ponosiła znaczną ilość kosztów związanych z funkcjonowaniem lokalnej placówki służby zdrowia. Z budżetu opłacano materiały stomatologiczne, dopłacano do utrzymania karetki, zakupu opału czy niezbędnych remontów.

Ponieważ, jak dotychczas, nie ma przepisów nakładających na gminy obowiązek opieki nad placówkami służby zdrowia, samorządy deklarujące chęć przejęcia muszą określić, jaki zakres usług wykonywany będzie w „ich" ośrodkach zdrowia. Od tego zależeć będzie ilość pieniędzy przekazanych gminie z budżetu państwa na prowadzenie placówek. Jeżeli samorządy zobowiążą się do zakresu opieki medycznej włącznie ze specjalistyczną, dostaną więcej pieniędzy, lecz będą musiały wówczas pokrywać koszt leczenia mieszkańców gminy w ośrodkach świadczących specjalistyczne usługi.

(ata)

TARCICA IGLASTA, BUDOWLANA
KRAWĘDZIAKI
ELEMENTY KONSTRUKCJI DACHÓW
✓ łaty pod sidding i blachę
✓ podłogi
✓ szalówki
✓ boazeria i listwy wykończeniowe
PRODUKCJA - SPRZEDAŻ
Sprzedaż w godz. 7.00–17.00
soboty godz. 7.00-13.00
Przedsiębiorstwo Przemysłu Drzewnego w Czarnej Białostockiej, ul. Tartaczna 5
tel. (0-85) 101-230; fax (0-85) 102-940
14399

Nie do zdarcia!
Odzież robocza szyta z tkanin firmy KLOPMAN. Kombinezony, fartuchy i ubrania wytrzymują ponad 100 prań przemysłowych, zachowując pierwotne kolory i dobry wygląd. Zadzwoń po pełną ofertę.
ODZIEŻ ROBOCZA ROBOD
Białystok
ul. Włókiennicza 16
tel./fax 085 / 44 63 15
Bezpieczeństwo na co dzień.
TKANINA KLOPMAN
© DKNA
13913

Remont białostockiego dworca PKP jest na półmetku

Szpetna wizytówka miasta

W połowie września w Białymstoku zostanie oddany do użytku nowy obiekt dworca PKP. Od tej pory będziemy kupować bilety i czekać na pociąg w nowym, pastelowym budynku. Po przeszło sześciu latach prac remont – zamiast być zakończony – jest prawie na półmetku.

Białostocki dworzec PKP pamięta jeszcze czasy kolei petersburskiej. Wielokrotnie niszczony i palony w czasie wojny, wciąż był odbudowywany. Nikt nie pomyślał o gruntownym remoncie.

– Stąd dziś mamy taki stan – tłumaczy Tadeusz Chitruszko, dyrektor Przedsiębiorstwa Budowlanego Best-Bud, które prowadzi remont na dworcu. **– Niektóre ściany trzeba burzyć aż do fundamentów, bo nie wytrzymają nowych stropów. Wszystkie dachy były wymienione.**

Remont trwa od 1990 roku. Do chwili obecnej wykonano 40 proc. robót. Najpoważniejszych inwestycji nie widać. A jest to np. wymiana ogrzewania, zrezygnowano bowiem z dwóch starych kotłowni i dołączono c.o. z sieci miejskiej, zaprowadzono wodę i kanalizację. Gotowy jest już budynek za pocztą, do którego przeniesiono kasy stacyjne, czyli jakby administrację kolei. W najbliższym czasie gotowa będzie nowa poczekalnia i kasy biletowe – jedyny parterowy obiekt. Na końcu on też zostanie zastąpiony dwukondygnacyjnym budynkiem dla pasażerów.

W tym roku planowane jest rozpoczęcie wyburzania ścian w obecnej poczekalni i kasach. W skrajnym budynku z lewej strony od wejścia będzie siedziba – jak dotychczas – posterunku policji oraz dyżurnego ruchu. Dopiero po zakończeniu robót budowlanych, na całości obiektu odtworzona będzie zabytkowa jednolita elewacja.

Planowane są też zmiany na zewnątrz dworca. Zlikwidowany zostanie pierwszy tor, przez co uzyska się więcej miejsca pomiędzy torami i zlikwiduje wąski peron – jakim jest obecny peron nr 2. W założeniach projektu były także zabudowane przejścia nadziemne na perony.

– Wszystko zależy od środków finansowych – mówi dyrektor Chitruszko. **– Pierwsze plany zakładały zakończenie prac w tym roku. Teraz widać, że były zbyt ambitne. My z pracą zdążymy, byle były środki. Mam jednak nadzieję, że przed 2000 rokiem wszystko będzie gotowe.**



Głównym inwestorem prac remontowych jest Biuro Inwestycji Techniki i Rozwoju CDOKP z Warszawy. Po piątkowej wizycie dyrektora Chitruszko w Warszawie wiadomo, że pieniądze na przeniesienie kas będą, budynek jest już w fazie wykańczania. Znajdzie się jeszcze trochę na rozpoczęcie remontu głównej hali. O następnych funduszach „nie słychać".

– Trzeba powiedzieć, że nasza kolej stara się jak może – mówi dyrektor Chitruszko. **– Cały obiekt będzie przystosowany dla niepełnosprawnych, dyrekcja kolei stara się o finansowe wsparcie z funduszu dla niepełnosprawnych – żadnych środków jeszcze nie otrzymała. Poza tym dworzec jest miejscem w części miejskim, a miasto nie dało nic na jego remont. Podobnie konserwator zabytków – choć obiekty te są zabytkowe.**

●

Dworzec PKP jest jednym z najszpetniejszych miejsc w Białymstoku. I choć na jego wygląd narzekają wszyscy – nikt nie śpieszy się, jak widać, aby zadbać o wizytówkę miasta.

BK
Fot. A. Zgiet

Na wysypisku w Hryniewiczach zbudowany zostanie zakład utylizacji odpadów

Sortownia na początek

W poniedziałek Zarząd Miasta postanowił, że na wysypisku śmieci w Hryniewiczach zbudowany zostanie zakład utylizacji odpadów komunalnych. Zatwierdzono też harmonogram prac związanych z tą inwestycją.

Utylizacja połączona będzie z wprowadzeniem na terenie gminy Białystok programu selektywnej zbiórki odpadów. W ramach inwestycji powstanie zakład segregacji odpadów i kompostownia.

Według planów Wydziału Gospodarki Komunalnej Urzędu Miejskiego, do końca października tego roku ma być zorganizowany przetarg na wykonanie dokumentacji projektowej zakładu. Pierwszym obiektem przewidzianym do budowy jest sortownia, w której od śmieci będą oddzielane metale i części stałe. Dzięki temu odzyska się surowce wtórne. Przewiduje się, że sortownia zostanie wybudowana do końca pierwszego kwartału 1998 r. W następnym etapie prac na wysypisku zakłada się budowę kompostowni. Będzie ona gotowa do 2000 r. Zarząd Miasta zgodził się także, by na terenie wysypiska w Hryniewiczach znalazła się spalarnia odpadów poszpitalnych. Koszt jej budowy ma jednak pokryć wojewoda białostocki.

Szacuje się – według cen tegorocznych – że koszt inwestycji wyniesie ponad 14 mln zł. Pieniądze na ten cel będą pochodzić z budżetu gminy Białystok, z Gminnego i Wojewódzkiego Funduszu Ochrony Środowiska i Gospodarki Wodnej. Zaciągnięty też zostanie tani kredyt z Banku Ochrony Środowiska.

(RR)

Z obrad Zarządu Miasta

Rozmowy z radami

Wczoraj Zarząd Miasta przyjął uchwałę w sprawie współpracy z organami białostockich rad osiedli.

Ustalono, że dla zapewnienia stałej współpracy prezydent miasta powinien organizować – nie rzadziej jak raz w roku – spotkania z mieszkańcami osiedli, w których zostały wybrane rady. Spotkania będzie prowadził prezydent Białegostoku lub upoważniona przez niego osoba. Przed każdą turą spotkań organizowane będą narady z przewodniczącymi rad osiedli w celu poinformowania ich o ważniejszych przedsięwzięciach Rady Miejskiej i Zarządu Miasta. Wnioski zgłoszone przez mieszkańców na spotkaniach, wraz z określeniem sposobu ich realizacji, będą przekazywane do Komisji ds. Organizacyjnych i Współpracy z Samorządami Rady Miejskiej.

●

Zarząd Miasta przyznał wczoraj 2,2 tys. zł na dofinansowanie cyklu imprez pt. „Białostockie Dni Gospodarki", które w dniach 12-14 września organizuje Izba Przemysłowo-Handlowa. Przewidziana jest wystawa promocyjna białostockich firm oraz gospodarcze forum dyskusyjne, poświęcone problemom rozwoju gospodarczego regionu.

(RR)

Kierowca zbiegł, porzucając samochód

Tajemnicza kolizja

W minioną sobotę na ul. Wołodyjowskiego w Białymstoku doszło do kolizji. Mężczyzna kierujący samochodem marki Ford Escort, nie czekając na przybycie policjantów z drogówki, odjechał z miejsca zdarzenia, po czym zbiegł porzucając pojazd. Funkcjonariusze w trakcie przeszukania auta znaleźli w nim tzw. strzelający długopis z trzema nabojami i dokumenty.

Strzelający długopis jest to dość rzadko pojawiająca się w przestępczym światku broń ostra. Wyglądem przypomina duży długopis, nieco większy od zwykłego. Strzał oddany z takiego „długopisu", z dość bliskiej odległości, może być śmiertelny. Do Polski broń ta trafia zazwyczaj zza wschodniej granicy, gdzie jest produkowana w sposób nielegalny. Policja na razie odmawia informacji na temat odnalezionego strzelającego długopisu i okoliczności kolizji.

(jg)

Prawdziwe lato na basenach i nad zalewem

Ciasno w wodzie

Od niedzieli białostoczanie tłumnie oblegają dojlidzki zalew oraz dwa odkryte baseny. Wczoraj w Dojlidach było tak tłoczno, że plażowicze z trudem znajdowali miejsce do rozłożenia ręcznika. Taki sam ścisk panował w wodzie.

Białystok ma zaledwie dwa odkryte baseny kąpielowe. Ten przy ul. Kawaleryjskiej, gdy jest ciepło, odwiedza blisko 400 osób dziennie. Pływalnia jest duża – 50 metrów długości. Za bilet ważny cały dzień zapłacić trzeba 3 zł. Dla dzieci wydzielony jest osobny brodzik i płacą one o połowę mniej.

– Wczoraj i w niedzielę zainteresowanie było ogromne – mówi Ireneusz Zalewski. **– Nie ma się czemu dziwić, w końcu tego lata było niewiele słonecznych dni.**

Drugi basen, o wiele mniejszy – 25 na 10 metrów – znajduje się na terenie Wojewódzkiego Szpitala Zespolonego. Od czerwca dzierżawi go spółka „Enigma". **– Za cały dzień kąpieli dorośli płacą 3 zł, a dzieci 2** – mówi Wojciech Popławski, właściciel. **– Woda w basenie wymieniana jest co miesiąc i dotychczas nie stwierdzono żadnych nieprawidłowości.**

Wodę w basenach i zalewie bada miejski sanepid. Próbki pobierane są przed sezonem oraz w czasie lata. Ocenia się chemiczny i fizyczny skład wody, zanieczyszczenia mikrobiologiczne. Jeśli woda jest wolna od zanieczyszczeń, wówczas basen dopuszcza się do użytku.

Sanepid kilkakrotnie badał białostockie kąpielisko w Dojlidach i baseny. Tylko raz stwierdzono obecność zanieczyszczeń mikrobiologicznych w basenie przy ul. Wołodyjowskiego. Zdaniem pracowników sanepidu, zanieczyszczenia te nie stanowiły zagrożenia.

Miniona niedziela była pierwszym dniem tegorocznych wakacji, kiedy nad zalewem w Dojlidach panował prawdziwy tłok.

– Było około 4 tysięcy osób, w poniedziałek trochę mniej, ale widać, że ludzie są spragnieni lata i kąpieli – mówi Zdziwsław Bura, kierownik kąpieliska. **– Teraz pracujemy na pełnych obrotach. W wypożyczalniach kajaków i rowerów wodnych ustawiają się kolejki.**

Plaża czynna jest od godz. 10 do 18, za wejście dorośli płacą 1,50 zł, zaś dzieci 80 groszy. Jeśli dopisze pogoda, za kilka dni nad zalewem rozpoczną się kursy żeglarskie i motorowodne.

Czas wakacji to również pora remontów krytych pływalni. W tym roku generalnej przebudowie poddana została pływalnia MOSiR przy ul. Mazowieckiej. Przestawiono ściany, zmieniono instalację elektryczną, wodno-kanalizacyjną i sanitarną. Wymieniono aluminiową nieckę basenu. Zastąpiła ją betonowa, wyłożona niebieskimi kafelkami. Atrakcją ma być podświetlane dno. Przebudowa powinna zakończyć się z początkiem roku szkolnego, bowiem basen od wielu lat służy szkołom. Teraz będą mogły korzystać z niego także dzieci niepełnosprawne, dla których przygotowywane są specjalne urządzenia.

(rs)
Fot. A. Zgiet



Basen przy ul. Wołodyjowskiego. Woda ma mleczną barwę, ale sanepid zapewnia, że wszystko jest w porządku.

Nowy asfalt na Branickiego

Kilka dni temu rozpoczęła się modernizacja półkilometrowego odcinka jezdni ul. Branickiego. Całość prac remontowych na tej ulicy ma się zakończyć do października br.

W 1994 r. wymieniono nawierzchnię na kilkusetmetrowym odcinku jezdni ul. Branickiego – na obu pasmach od ronda z ul. Piastowską w kierunku Ciołkowskiego. W ramach obecnie prowadzonych prac, które finansuje zarządzająca tym odcinkiem ulicy Wojewódzka Dyrekcja Dróg Miejskich, zmodernizowana ma zostać pozostała część ul. Branickiego, aż do skrzyżowania z Ciołkowskiego.

W trakcie remontu, który wykonują ekipy Miejskiego Przedsiębiorstwa Robót Drogowych, ułożona zostanie nowa nawierzchnia. Będzie ona miała ponad piętnaście centymetrów grubości. W tej chwili rozpoczęto wymianę krawężników przy skrzyżowaniu ul. Branickiego z ul. Ciołkowskiego. W pierwszych dniach września rozpocznie się układanie nowej nawierzchni bitumicznej. Wówczas to nastąpią pewne ograniczenia w ruchu kołowym, szczególnie na skrzyżowaniu ul. Branickiego z Ciołkowskiego. Roboty mają kosztować Wojewódzką Dyrekcję Dróg Miejskich 1 mln 100 tys. zł.

(RR)

W ubiegłym roku gmina zaproponowała chętnym 10 lokali, w tym roku – o dwa więcej

Rudera do remontu

Obecnie w Białymstoku można starać się o wynajem mieszkania komunalnego z przydziału. Gmina rozdysponowuje takie mieszkania każdego roku, jednak zawsze jest ich wielokrotnie mniej niż chętnych. Pozostali muszą czekać, albo postarać się o przydział lokalu do remontu.

Okazuje się bowiem, że gmina dysponuje pewną liczbą mieszkań komunalnych, których remont Zarządowi Mienia Komunalnego po prostu się nie opłaca. Lokale te znajdują się w starym budownictwie, mają ogrzewanie piecowe, a z innych „udogodnień" przeważnie elektryczność i rzadziej – wodę oraz odpływ ścieków. Mieszkania są na ogół mocno zdewastowane przez byłych lokatorów, a zdarza się, że zniszczone w pożarze.

Bywa też, że stoją opuszczone przez wiele miesięcy w związku z procedurami, jakie niesie za sobą chociażby śmierć dotychczasowego najemcy.

Lista takich lokali sporządzana jest co roku przez ZMK. Kryteria, które decydują o wpisaniu mieszkania na tę listę sprowadzają się właściwie do jednego – poprzednio lokal ten musiał być używany jako mieszkalny. Potem adresy te są wywieszane w Urzędzie Miejskim i Zarządzie Mienia Komunalnego.

– Nikt nie kupuje kota w worku. Każdy może zobaczyć, zastanowić się, czy podoła takiemu remontowi – mówi Mirosław Kowalczuk, kierownik spraw lokalowych w Zarządzie Mienia Komunalnego w Białymstoku. – **Jedni liczą na siebie, inni na fachowców w rodzinie, jeszcze inni szacują swoje oszczędności.**

Potem przydziałem lokali zajmuje się Społeczna Komisja Mieszkaniowa, Zarząd Miasta rozpatruje odwołania, a procedura ta obowiązuje wszystkich chętnych. Dokładnie tak samo, jak tych starających się o przydział nowego mieszkania komunalnego.

– W ten sposób dajemy wszystkim chętnym równe szanse. Mimo że stan techniczny tych lokali jest zły, to zawsze na jeden lokal przypada kilku chętnych – twierdzi pracownik ZMK.

Dopiero gdy się lista uprawomocni, przedstawiciele działu technicznego Zarządu Mienia Komunalnego uzgadniają z chętnym zakres robót remontowych. Ustalenia te kandydat do mieszkania musi wykonać koniecznie, bo dopiero po ich przeprowadzeniu następuje odbiór lokalu przez dział techniczny, a dopiero potem podpisywana jest umowa najmu. Cała ta procedura ma zminimalizować ryzyko katastrofy budowlanej, a także konieczności szybkiego znalezienia takiemu lokatorowi mieszkania zastępczego.

Trzeba bowiem pamiętać, że najemca, który już wszedł w posiadanie takiego lokalu i w nim mieszka, w razie konieczności rozbiórki z jakichkolwiek przyczyn od niego niezależnych, uzyskuje prawo do mieszkań zamiennych z tytułu wykwaterowania.

(RAF)

Jak się jednak okazuje, nie wszyscy chętni na „mieszkanie do remontu" są w stanie zaakceptować przedstawione im propozycje. Niżej drukujemy list, jaki w tej właśnie sprawie napisała do nas czytelniczka.

KPINY Z LUDZI

Jestem samotną matką 13-letniej córki, od dwóch lat rozwiedziona. Do końca kwietnia tego roku mieszkałam u byłych teściów. W roku ubiegłym Sąd Rejonowy w Białymstoku wydał wyrok o eksmitowanie nas, bez zapewnienia jakiegokolwiek dachu nad głową. Od ubiegłego roku zaczęłam więc starać się o mieszkanie komunalne, ale odpowiedź była jednoznaczna – za duże zarobki. Dowiedziałam się, że można złożyć wniosek o mieszkanie na remont własny i tak też uczyniłam.

Lista została wywieszona w sobotę 10 sierpnia – dwa mieszkania na liście. Jedno na ul. Wojsk Ochrony Pogranicza 7 (barak 2 m 11), drugie na ul. Chełmońskiego 2, mieszkanie nr 15. Warunki niby dobre, bo woda i odpływ, na WOP nawet łazienka. Udałam się, żeby obejrzeć mieszkanie na Wojsk Ochrony Pogranicza. Widok, który ujrzałam, był przerażający. Mieszkanie miało drzwi zabite deskami, bo poprzedni lokator nie zdał kluczy. Wchodzi się więc przez otwarte okna. Na podłodze pełno gruzu, walący się sufit, strzępki ścian, brak pieca. Tu, gdzie miała być łazienka, zastałam trzy gołe ściany, bez żadnych urządzeń sanitarnych. Pomieszczenie raczej nadaje się do hodowli zwierząt albo do rozbiórki, a nie do wyremontowania i zamieszkania przez ludzi. Rozumiem, że mieszkanie na remont własny to poprawienie ścian, podłogi, sufitu czy wymiana urządzeń sanitarnych, lecz to, co ujrzałam, nie nadawało się do niczego. Obraz nędzy i rozpaczy.

Jestem wstrząśnięta widokiem, jaki zobaczyłam. Jak można proponować ludziom coś, co nie nadaje się w ogóle na mieszkanie? /.../

Elżbieta Pura

Straty spowodowane zalaniem piwnic w Muzeum Wojska oszacowano na 10 tys. zł

Nie ma pułku ułanów

Dwa tygodnie temu piwnice Muzeum Wojska przy ul. Kilińskiego zalała gorąca woda z pobliskiego węzła kanalizacyjnego. W ubiegły piątek zakończono szacowanie strat.

W całości zniszczona została wystawa „10 Pułk Ułanów Litewskich", w 50 procentach pozostałe: „Non omnis moriar" (ekspozycja traktująca o obozach koncentracyjnych w Ostaszkowie, Starobielsku i Kozielsku), „Korpus Ochrony Pogranicza i Komendanci Straży Granicznej", „721 Pułk Piechoty" oraz „Armia Krajowa na Białostocczyźnie". Zniszczenia wystaw, a także gablot, skrzyń na eksponaty itp. oszacowano na ok. 6.600 zł. Potop uszkodził także piwniczne stropy i instalację elektryczną. Tu zniszczenia oszacowano na ok. 3.400 zł. Mimo wyrządzonych szkód, muzeum jest czynne od ubiegłego poniedziałku.

(tal)

„Picolo Disco" w Famie

Dziś w kawiarni „Fama" przy ul. Legionowej dzieci mogą się bawić na „Picolo Disco". Jest to kolejna impreza z cyklu „Akcja Lato '96" zorganizowana przez Białostocki Ośrodek Kultury. Początek dyskoteki dla maluchów o godz. 10.

(tal)

Wieści z planu „Czerwonej rewolucji" Krzywca

Nasz człowiek prezydentem Białegostoku

Przez dwa dni nasz fotoreporter bawił na planie nowego filmu Piotra Krzywca pt. „Czerwona rewolucja". Grał tam prezydenta Białegostoku, którego skorumpowany senator z lewicowej partii skraca mieczem samurajskim o głowę.

Dwupoziomowy parking Urzędu Miejskiego. Senator – handlarz ludzkimi organami, jego dwaj goryle (Zeus i Leon) oraz skorumpowany porucznik policji Iskiernia „kupują milczenie" prezydenta Białegostoku. Dwaj oficjele wywodzą się z tej samej, rządzącej krajem, lewicowej partii. *„Dwieście Jankesów to było wczoraj. Dziś jest pół miliona"* mówi spokojnie prezydent. *„Lubię tego faceta"* lakonicznie odpowiada senator i ...ścina głowę partyjnemu koledze, który okazał się zbyt chciwy. Świadkiem malowniczo-orientalnego morderstwa jest seksowna dziennikarka jednej z lokalnych gazet. Teraz senator musi wyeliminować ją ze swojej gry o fotel prezydenta RP.

Tak wygląda zawiązanie akcji nowego dreszczowca Piotra Krzywca. Fotoreporter „GW", Iza Wysocki, grający przekupnego prezydenta, spędził na jego planie dwa dni. Najtrudniejsza była ponoć scena, podczas której na maskę samochodu spada... odcięta głowa naszego redakcyjnego kolegi.

– **Świetnie się bawiłem** – mówi – **Mimo że poplamiłem własne spodnie krwią prezydenta Białegostoku.**

Premiera filmu Krzywca zapowiada się, jak na razie, na listopad.

(tal)

Fot. I. Wysocki





Radny zaprasza

Jutro, w godzinach 16-18, w biurze Klubu Radnych „Jedność" przy ul. Suraskiej 1 w Białymstoku, pokój 12 (parter), telefon 44-20-52, pełni dyżur radny Mieczysław Ilkowski, wiceprzewodniczący Komisji Finansowo-Gospodarczej i Rozwoju Miasta oraz Komisji ds. Rodziny i Polityki Społecznej.

Osoby zainteresowane problemami miasta Białegostoku proszone są o rozmowę.

Krzyżówka z hasłem

Litery z pól: 5-A, 9-D, 1-H, 3-B, 2-I, 4-F, 8-C utworzą DRUGĄ część przysłowia malajskiego.

POZIOMO: 2) bierze udział w sabacie, 4) łapie dźwięki – przysłowiowy budowniczy, 5) wśród Azjatek, 6) „łyżwy" na kółkach, 7) dawna aptekarska jednostka wagi – potrzebne do popisu, 9) nieuk w spódnicy.

PIONOWO: A) miłość lub zawiść, B) surowiec na galony, C) roślina ozdobna, D) u grzyba pod kapeluszem, E) faza Księżyca, F) nibygwiazda, G) chroni dętkę, H) włoska potrawa z gotowanego ryżu, zapiekanego z dodatkiem kawałków mięsa i ostrych przypraw, I) sitwa, J) do wykonania lub rozwiązania.

„HELLES"

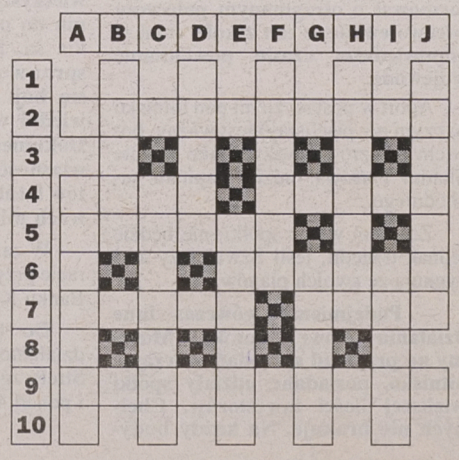

KUPON NR 79/B

Wrzucane do skrzynek dokumenty poczta odsyła właścicielom

Złodzieje aktywni po wypłacie

Do skrzynek pocztowych – oprócz listów – często wrzucane są różnego rodzaju dokumenty bez kopert i adresu odbiorcy. To „uczciwi" złodzieje, po opróżnieniu portfela z pieniędzy, starają się zadowolić właściciela przynajmniej odzyskaniem dowodu osobistego. Bywa również, że znalazca wrzuca dokumenty do skrzynki z nadzieją, iż listonosz zaniesie, gdzie trzeba. Codziennie do Urzędu Poczty nr 2 przy dworcu PKP ze wszystkich skrzynek w mieście trafia od kilku do kilkudziesięciu różnych dokumentów.

Najwięcej jest ich po dniach wypłat, gdyż wtedy uaktywniają się złodzieje. Wówczas, razem z listami, ze skrzynek pracownicy Poczty przywożą dowody osobiste, paszporty, legitymacje szkolne i inne, prawa jazdy. Poczta te wszystkie dokumenty rozsyła właścicielom, niemal po całej Polsce.

– Staramy się robić to jak najszybciej, bo gdy ktoś wyrobi sobie już nowy dowód, to nasza praca jak gdyby nie miała sensu – mówi pracownica, której zadaniem jest wysyłka zawiadomień i ponagleń, wydawanie zgub. **– Ludzie zgłaszają się szybko i większość dokumentów jest odbierana.**

Wszystkie te przesyłki odbywają się na koszt nadawcy, ale przy odbiorze ważniejszych dokumentów płaci się 2 zł plus koszt przechowania. Legitymacje szkolne poczta wysyła bezpośrednio właścicielom, bez zawiadomień, nie prowadzi się też ewidencji tych dokumentów. Natomiast dowody osobiste zamiejscowe trafiają do urzędów miast i gmin; miejscowe, jeśli nie zostały odebrane w ciągu trzech tygodni w UP, są przekazywane do Biura Dowodów Osobistych. Podobnie zresztą paszporty – trafiają ostatecznie do biura, które je wydało. Drogą odwrotną do Urzędu Poczty nr 2 w Białymstoku przychodzą kartki z podziękowaniami od wdzięcznych właścicieli dokumentów.

Okazuje się, że numer 513-171, pod którym Poczta udziela informacji o dokumentach, jakie znalazły się w jej posiadaniu, jest już dość znany, o czym świadczą częste telefony.

Białostockie rozwiązanie wydaje się najlepsze z możliwych, oczywiście biorąc pod uwagę interes osób, które utraciły dokumenty i liczbę tych, które je odzyskały. W stolicy, jak wyczytałam niedawno w „Życiu Warszawy", dokumenty ze skrzynek pocztowych są odwożone do Biura Rzeczy Znalezionych. Ta okrężna droga powoduje, że wydłuża się czas wysyłania zawiadomień i większość osób zdąży wyrobić sobie nowe dokumenty.

(ros)

GAZETA współczesna

NA GIEŁDZIE

Wczoraj na rynku akcji wzrosły ceny 66 walorów, 3 spadły, a 7 nie uległy zmianie. Obrót akcjami ŁDA zawieszono. Walory 6 spółek notowanych na obu rynkach zanotowały swoje maksima cenowe. Do góry „poszły" wszystkie indeksy. WIG po 2,1 proc. wzroście podliczono na 12.974,6 pkt, WIG 20 po 2,2 proc. na 1.360,5 pkt, a WIRR po największym, 3,8 proc. na 1.845,9 pkt. Obroty na rynku podstawowym zwiększyły się o 38,2 proc. i wyniosły 97.068 tys. zł, a na równoległym o 67,4 proc. do poziomu 11.046 tys. zł. Na oba rynki złożono 22.944 zlecenia, czyli o 6,0 proc. więcej niż na piątkową sesję.

W poniedziałkowych dogrywkach dwustronnych uczestniczyły akcje 50 giełdowych spółek. Po ich zakończeniu na 34 papierach pozostały nie zrealizowane oferty kupna, a na 14 – sprzedaży. Dogrywka na walorach Petrobanku i Relpolu zakończyła się całkowitą równowagą po obydwu stronach. W przypadku 26 papierów ogłoszona przez maklera specjalistę oferta nie doprowadziła do stanu równowagi i nie brały one udziału w dogrywce. Doprowadziło to do ogłoszenia 19 nadwyżek kupna i 7 sprzedaży. Zlecenia kupna na walory Beton-Stalu z powodu dużego popytu poddano 59 proc. redukcji. Za jedno świadectwo udziałowe NFI notowane w systemie jednolitego kursu dnia płacono 93 zł. Na rynek NFI wpłynęło 569 zleceń, w o obrocie było 10.378 świadectw. Obroty wyniosły 1.930 tys. zł, czyli o 74,6 proc. mniej niż na poprzedniej sesji.

(PAP)

TABELA KURSÓW AKCJI (sesja 19.08.1996 r.)

AKCJE	Kurs (zł)	Zmiana (%)	Wart. obr. (tys. zł)	Oferta (szt.)	Realizacja (szt.)	Dogrywka (szt.)
RYNEK PODSTAWOWY						
AGROS	67,00 nk78	+1,5	1.295	14.624 K		
ANIMEX	9,30	+3,3	2.130	11.084 S	11.084	37.977
BGDAŃSKI	36,00 nk50	+2,9	1.209	16.162 K	3.600	
BIG	3,10	+3,3	3.031	18.728 S	18.728	32.872
BORYSZEW	29,90	+4,2	1.168			3.800
BPH	173,00	+1,8	1.630			505
BRE	70,00	+2,2	2.121	3.691 S	3.691	1.500
BSK	235,00 nk32	+0,9	1.961	2.233 K	600	
BUDIMEX	20,60 nk57	+4,0	1.667	15.426 K	100	
BWR	3,85	0,0	119	6.921 S	6.921	200
BYTOM	30,50	+1,7	226			1.300
COMPLAND	49,90	+1,2	727	1.297 S	1.297	250
DĘBICA	55,00 nk73	-3,5	2.332	11.109 K	20	
G ELBUDOWA	41,50	+2,2	2.366			6.130
G ELEKTRIM	24,40	+2,1	5.850	5.941 S	5.941	5.800
ELEKTROEX	4,70	+4,4	2.259	53.352 S	53.352	38.468
ESPEBEPE	6,40 ns82	+3,2	74	1.027 S		
EXBUD	25,20 ns64	+2,0	614	13.049 S	200	
FARMFOOD	29,50	+0,7	80			
FORTE SA	12,00 ns73	+4,3	969	42.418 S	8.687	
GÓRAŻDŻE	76,00	+2,7	2.024	893 S	893	100
IRENA	20,00	+1,5	826	1.033 K	1.033	158
JELFA	38,80	0,0	1.033	3.037 S	3.037	7.600
G KABELBFK pw	17,20	+3,6	1.316			8.140
KABLE	31,90	+2,9	629			1.510
KĘTY	162,00 nk21	+1,3	1.000	594 K		
KPBP-BICK	16,60	+2,5	535			4.000
KREDYT B	7,80	+2,6	886	8.994 K	8.994	1.347
KROSNO	48,00 nk34	+2,1	415	1.755 K	50	
MOSTALEXP	7,80	+4,0	2.487	3.801 S	3.801	10.599
MOSTALGD	11,00 nk87	+0,9	152	4.252 K		
MOSTALWAR	12,80	+3,2	454	407 S	407	5.393
MOSTALZAB	11,50	+1,8	518	4.039 S	4.039	411
NOVITA	7,50	+4,2	414			930
OKOCIM	23,40	+2,2	3.228	8.880 K	8.880	6.360
OŁAWA	15,60	+2,0	667	1.865 S	1.865	5.333
OPTIMUS	35,70	+2,3	1.557	2.891 S	2.891	6.345
PBR	18,30	+0,5	133	741 S	741	
PEKPOL	22,10 nk70	+2,8	792	2.758 K		
PETROBANK	12,10	-3,2	174	1.737 K	1.737	
POLFKUTNO	61,50	+2,5	1.137			2.918
POLIFARBC	11,00	+2,8	4.308	31.870 K	31.870	22.722
POLIFARBW bd	12,50	0,0	645	15.291 S	15.291	
PPABANK	16,00 nk63	0,0	2.561	81.702 K	21.780	
PROCHEM	6,45	+1,6	892	26.759 S	26.759	3.005
PROCHNIK	8,60	+7,5	228	1.869 S	1.869	2.131
RAFAKO	14,40	+5,1	338	561 S	561	20
RELPOL	62,50	+1,6	786	3.821 S	3.821	
REMAK	8,40	+3,1	515	8.888 S	8.888	3.695
ROLIMPEX	123,00 nk87	+2,5	100	896 K		
SOKOŁÓW	2,45	+0,4	2.047	6.921 S	6.921	87.601
STALEXP	47,50 ns49	0,0	6.549	15.153 S	1.863	
STOMIL	31,00 nk22	+6,9	2.314	6.058 K	4.137	
SWARZĘDZ	8,00	-8,0	683	6.094 K	6.094	
TONSIL	15,00 nk24	+1,4	150	1.371 K		
UNIVERSAL	8,50	+2,4	6.143	102.755 S	102.755	53.988
VISTULA	9,30	+3,3	752			9.999
WARTA	51,50 nk86	+6,0	423	1.576 K		
G WBK	15,80 nk23	+5,3	11.047	112.089 K	23.850	
WĘDEL	130,00 nk76	+1,6	912	1.093 K	110	
WOLCZANKA	18,80	+2,2	78			100
ZASADA	5,00	0,0	159	3.969 S	3.969	7.631
ŻYWIEC	145,00 ns19	+1,4	3.214	9.321 S	7.380	
RAZEM			97.068		420.507	380.838
WIG	12.974,6	2,1				
WIG20	1.360,5	2,2				
RYNEK RÓWNOLEGŁY						
AMERBANK	19,30	+1,6	50			50
BETONSTAL	33,00 rk59	+10,0	413	9.033 K		
G CHEMISKÓR	10,30	+1,0	1.003			7.300
DOMPLAST	38,50 nk98	+5,5	699	8.491 K		
DROSED	36,00 ns94	0,0	154	32.356 S		
G ECHO	40,00 nk39	+7,8	471	3.214 K	450	
EFEKT	17,50	+2,9	273	2.105 S	2.105	350
INDYKPOL	13,60	+1,5	293			8.000
JUTRZENKA	48,00 nk16	+3,0	2.417	985 K		
KRAKCHEM	4,80	+4,3	327			250
ŁDASA z OCEAN	3,65	+4,3	1.654			26.466
PLI	12,50	+5,9	1.779	6.706 S	6.706	11.698
PPWK	73,00 ns32	+2,8	1.513	2.615 S	1.113	
RAZEM			11.046		10.374	54.114
WIRR	1.845,9	3,8				
RYNEK NFI						
PSU	93,00 ns70	0,0	1.930	10.295 S	100	

G – nowy najwyższy kurs w ostatnich 52 tygodniach; D – nowy najniższy kurs w ostatnich 52 tygodniach; ns – nadwyżka zleceń sprzedaży; nk – nadwyżka zleceń kupna; z – notowania zawieszone; os – oferta sprzedaży; rs – redukcja sprzedaży. **(PAP)**

NOTOWANIA Z KANTORÓW – 19.08.96 r. (za 100)

KANTOR	DOLAR		MARKA		FRANK Belgijski		FRANK Fr.	
	kupno	sprzed.	kupno	sprzed.	kupno	sprzed.	kupno	sprzed.
„OCEAN", Białystok	271,50	273,40	182,00	183,50	8,82	8,85	53,00	53,80
„U KLEMENSA", Ełk	271,00	273,00	182,00	184,00	8,70	9,00	52,00	54,00
„ORBIS", Giżycko	271,50	273,80	182,00	183,80	8,70	8,80	52,70	53,50
„LOMBARD", Łomża	272,00	273,00	182,00	183,00	8,80	8,90	53,00	54,00
„NON STOP" Suwałki	272,00	274,00	182,00	184,00	8,50	9,00	53,00	55,00
„LOMBARD ZŁOTO" Zambrów	272,50	273,50	182,50	183,50	8,77	8,82	52,80	53,50
Kurs NBP	271,56	277,04	182,01	185,69	8,83	9,01	53,43	54,51

kry

Pierwsza białostocka impreza promocyjno-handlowa z prawdziwego zdarzenia

Mamy się czym pochwalić

12 września rozpoczną się Białostockie Dni Gospodarki. Będzie to impreza promocyjno-handlowa, w której weźmie udział ok. 60 firm z Białostocczyzny, zarówno prywatnych, jak i państwowych. Do masowego udziału mieszkańców grodu nad Białką w dniach gospodarki ma się przyczynić również festyn, podczas którego przewidziano koncerty miejscowych zespołów oraz konkursy z nagrodami.

Białostockie Dni Gospodarki odbędą się w dniach 12-14 września 1996 roku na terenie Hali Sportowej Akademii Medycznej w Białymstoku. Ich organizatorem jest Izba Przemysłowo-Handlowa.

– Naszą intencją jest, by impreza ta stała się promocją podmiotów zrzeszonych w IPH wśród mieszkańców Białostocczyzny. Mamy nadzieję, iż odbywać się ona będzie cyklicznie i na stałe wpisze się do ogólnopolskiego kalendarza spotkań gospodarczych – powiedział na wczorajszej konferencji prasowej Marek Świsłocki, prezes białostockiej Izby Przemysłowo-Handlowej.

Białostockie Dni Gospodarki, w intencji organizatorów, mają stać się okazją do wymiany doświadczeń oraz zaprezentowania siebie i swoich ofert na naszym rynku. Zostały one objęte patronatem prezydenta miasta i wojewody białostockiego. Ufundują oni dwie, spośród czterech głównych nagród, które zostaną wręczone najlepszym firmom, uczestniczącym w dniach gospodarki.

Święto białostockiego biznesu będzie miało kilka odsłon. Pierwsza, to przede wszystkim wystawa ukazująca potencjał gospodarczy oraz możliwości członków IPH. Równolegle odbywać się będzie Gospodarcze Forum Dyskusyjne, poświęcone zagadnieniom rozwoju gospodarczego regionu oraz bieżącym problemom przedsiębiorczości. Główne tematy, które zostaną podczas nich poruszone, dotyczą strategii rozwoju miasta i województwa oraz zetknięcia biznesu z naszymi ośrodkami naukowymi.

Trzecią odsłoną tej imprezy ma być festyn, który odbędzie się przy Hali Sportowej AM, podczas którego białostoczanie wysłuchają koncertów miejscowych zespołów, wezmą udział w wielu konkursach oraz degustacji produktów zakładów branży spożywczej.

W planach jest również m.in. impreza plenerowa „Biznesowisko" oraz mecz piłki nożnej – przedsiębiorcy kontra urzędnicy.

Organizatorzy oraz firmy, które zapowiedziały swój udział w Białostockich Dniach Gospodarki, mają nadzieję, iż po ich zakończeniu białostoczanie już bezbłędnie będą wyławiać z rynku produkty rodzimych przedsiębiorców. Tym samym, sprzedaż ich powinna wzrosnąć.

– Białostocczyzna to nie jest byle co! Też mamy się czym pochwalić, a ta impreza powinna to udowodnić – mówi Antoni Skarżyński, prezes BZOW „Agros" w Białymstoku. **– Media zajmują się głównie strzelaninami i polityką, nie eksponując tego, co się dzieje na naszym rynku gospodarczym. Musimy więc sami zadbać o własną promocję.**

W imprezie weźmie udział ok. 60 podmiotów gospodarczych z naszego województwa. Organizatorzy zadbali także i o to, by miała ona wydźwięk również ogólnopolski, a nawet międzynarodowy. Spodziewany jest bowiem przyjazd gości zagranicznych oraz delegacji izb przemysłowo-handlowych z Europy Zachodniej, jak również licznych reprezentacji krajowych organizacji gospodarczych.

Białostockie Dni Gospodarcze jeszcze przed nami, a Marek Świsłocki myśli już o dalszej przyszłości:

– Chcemy, by gdzieś w naszym mieście powstało centrum handlowe białostockich podmiotów gospodarczych, na miarę europejską, z pasażami, restauracjami i fontannami, będące miejscem często odwiedzanym zarówno przez handlowców, przeciętnych białostoczan, jak i przez turystów.

(MS)

W Suwalskiej Specjalnej Strefie Ekonomicznej

Nie ma tego złego...

Wiceprezes Zarządu S.A. Suwalskiej Specjalnej Strefy Ekonomicznej, Andrzej Soroka, choć czuje się już zmęczony wszystkimi przepychankami związanymi z uruchomieniem Strefy, jest jednak dobrej myśli. W ubiegłym tygodniu, mimo polecenia wicepremiera Romana Jagielińskiego, kierownik Urzędu Rejonowego w Suwałkach, Andrzej Skalski nie przekazał spółce w formie aportu gruntu przeznaczonego pod lotnisko w Suwałkach.

Tenże sam wicepremier wczoraj miał wydać polecenie w tej samej sprawie bezpośrednio wicewojewodzie suwalskiemu, Janowi Kamińskiemu. Wojewoda bowiem za pierwszym podejściem przebywał na urlopie (zdążył jednak zabronić kierownikowi UR wnieść aport), teraz zaś korzysta ze zwolnienia lekarskiego.

Zarząd spółki miał nadzieję na przekazanie nieruchomości. Wysłane zostało nawet pismo do właściciela szwajcarskiej firmy Alforex AG, aby uzgodnić termin podpisania aktu notarialnego. Jego zawarcie uczyniłoby Alforex AG – po wpłacie 200 mld st. zł – inwestorem strategicznym w spółce zarządzającej Strefą.

– Odpowiedzi nie doczekaliśmy się do dziś – mówi Andrzej Soroka. **– W trakcie jednak wcześniejszych rozmów telefonicznych Szwajcarzy zapewniali nas, iż nie rezygnują z przystąpienia do spółki. Strefa ma ruszyć pierwszego września i tak się stanie. Liczymy, że kolejna interwencja wicepremiera odniesie już pożądany skutek. Wojewoda się tłumaczył, że mógłby usłuchać tylko samego premiera. Włodzimierz Cimoszewicz przebywał wówczas na urlopie i zastępował go właśnie wicepremier Jagieliński. Nie jest też prawdą, że rzecz cała działa się rzekomo poza plecami wojewody. Kierownik Urzędu Rejonowego poinformował o otrzymanym poleceniu wicewojewodę, a ten z kolei miał w odpowiednim czasie powiadomić wojewodę.**

Aport w postaci ziemi pod lotnisko (o czym już pisaliśmy) jest ważny, bowiem ma zrównoważyć, jako mienie Skarbu Państwa, udział kapitału zachodniego.

Zdaniem władz spółki, nie będzie jednak tragedii, jeśli Szwajcarzy zrezygnują ze swoich planów.

– Podejmiemy wówczas inne działania – mówi A. Soroka. **– Możemy na przykład sprzedać, wliczając lotnisko, posiadane udziały spółki większej ilości inwestorów. Chętnych nie brakuje. Na każdy budynek po byłej Agromie jest dwóch –trzech kandydatów.**

Obecnie bowiem spółka dysponuje jedynie kapitałem (mienie komunalne poszczególnych samorządów i Skarbu Państwa) zamrożonym w budynkach i gruntach. W sumie warte są one ponad 130 mld st. złotych. Na rozruch potrzebna jest zaś żywa gotówka, m.in. na stworzenie brakującej jeszcze infrastruktury.

Pojawiły się zarzuty, że aktu notarialnego ze Szwajcarami nie podpisano z innych powodów. Opinię tę wyraża olecka spółka Ad Rem, pośrednicząca w kontaktach z Alforex AG. Z owej spółki dochodzą sygnały, że nie ma ksiąg wieczystych na mienie komunalne i Skarbu Państwa znajdujące się w posiadaniu Strefy.

– Owe zarzuty są całkowicie bezpodstawne – wyjaśnia A. Soroka. **– Gdyby nie było założonych ksiąg wieczystych, nie doszłoby w kwietniu do powołania spółki. Księgi takie są. Inaczej natomiast wygląda sprawa z lotniskiem, o które toczy się bój. W tym przypadku odpowiedni wniosek został już złożony. Dokumenty potwierdzające prawo własności Skarbu Państwa do gruntów lotniska znaleźliśmy aż w archiwach ministerstwa obrony.**

W zanadrzu spółka posiada deklaracje przystąpienia doń Powszechnego Banku Kredytowego S.A. z 2 mln zł.

Do tej pory chęć prowadzenia działalności gospodarczej na obszarze Strefy zgłosiło ok. 90 firm zachodnich i ponad 40 krajowych.

(m)

"TOPKAPI"
MATERIAŁY BUDOWLANE
system ocieplania budynków
ATLAS STOPTER
doradztwo • dystrybucja • wykonawstwo
Dystrybutor
ATLAS STOPTER
TOPKAPI
Ceny fabryczne
ul. Nowowarszawska 32, tel. 437-133
teren Spółdzielni Elektryk, Białystok
14076

DOM i WNĘTRZE
tygodniowy dodatek Gazety Współczesnej

Promocja Promocja Promocja
DACHY NA CAŁE ŻYCIE
SZWEDZKIE BLACHY POWLEKANE
22,2 zł/m² +vat
TRAFFIC
BIAŁYSTOK, ul. Kombatantów 4/1
tel. 761-344, 753-473
14794
Promocja Promocja Promocja

W podatku od nieruchomości

Nowe stawki

W przyszłym roku stawki podatku od nieruchomości będą uzależnione od liczby mieszkańców w danej gminie.

Ustawa nowelizująca podatki lokalne wprowadza trzy grupy maksymalnych stawek podatku od nieruchomości: dla gmin do 10 tys. mieszkańców, od 10 do 50 tys. mieszkańców i powyżej 50 tys. I tak dla przykładu, w przyszłym roku maksymalne stawki od jednego mkw. powierzchni użytkowej budynków mieszkalnych lub ich części będą wynosić 0,20 zł – w gminach do 10 tys. mieszkańców, 0,21 zł – od 10 tys. do 50 tys. mieszkańców, 0,23 zł – powyżej 50 tys.

Rada gminy będzie ustalać wysokość stawek, w granicach ram ustalonych przez ustawę. Stawki nie będą mogły jednak być mniejsze od 50 proc. ich górnego pułapu.

opr. (J.B.)

PW "ALAMI"
Usługi kowalsko-ślusarskie
Kraty, bramy, ogrodzenia, VAT
B-stok, ul. Sucharskiego 14, tel. 538-825
14919

Ściany w konstrukcji budynku

Działowe i nieprzesuwne

Wytrzymałość budynku w znacznym stopniu zależy od jakości zastosowanych do budowy materiałów. Ważną rolę odgrywa więc konstrukcja nośna budynku, czyli najczęściej elementy betonowe ze zbrojeniem.

Połączenie betonu i prętów stalowych stanowi podstawę budowy tzw. żelazobeton lub popularny żelbet.

Konstrukcje większości budynków opierają się na żelbetowych płytach lub słupach. Z tego materiału stawiane są ściany główne czyli konstrukcyjne oraz stropy. Taką sztywną podstawę budynku nazywa się jego konstrukcją i są to elementy, których położenia nie można zmieniać.

Beton jest materiałem odpornym na ściskanie, stąd nazywany jest sztucznym kamieniem. Jest jednak bardzo wrażliwy na rozciąganie. Tę jego wadę rekompensują właśnie pręty stalowe. W strefach budynku, które najbardziej narażone są na rozciąganie, umieszcza się elementy z betonu zbrojonego.

Mimo że beton i stal są dwoma materiałami różniącymi się pod wieloma względami, wspólnie dają doskonały efekt. Przede wszystkim oba mają podobne współczynniki rozszerzalności termicznej, co pozwala im dobrze współpracować w przedziale temperatur 30-40 st. C. w stosunku do tych, w jakich materiał wyprodukowano. Stal ma dużą przyczepność do betonu pod warunkiem, nie jest ona zabrudzona, zardzewiała czy pomalowana. Beton ze względu na swój alkaliczny odczyn (zasadowy) chroni pręty przed korozją. Jeśli jednak do wewnątrz masy dostanie się np. sól, to ginie gwarancja nierdzewności. Ważną kwestią jest więc jakość betonu i grubość otulin (która powinna zabezpieczać stalowe pręty).

Wadami tego materiału jest znaczny ciężar konstrukcji, brzydki wygląd powierzchni surowego betonu, a więc konieczność tynkowania, słabe pochłanianie dźwięków. Innym wyjściem jest więc postawienie domu z drewna, gdzie stropy i ściany będą drewniane.

Przestrzenie między ścianami konstrukcyjnymi wypełniane są ścianami cieńszymi, które będą stanowiły przegrody pomiędzy poszczególnymi pomieszczeniami lokali. Mają one zazwyczaj kilka centymetrów grubości i można je ustawiać według uznania lokatorów. Najczęściej stawiane są z siporeksu, różnych cegieł lub bloczków gipsowych. Nowym materiałem budowlanym, który pojawił się u nas w tym roku jest ytong, z którego mogą być budowane ściany konstrukcyjne i działowe.

BK

SZWEDZKA BLACHA
DACHÓWKOWA
24,00 zł/m² cena netto
TRAPEZOWA
18,50 zł/m² cena netto
ceny orientacyjne
SIDING, RYNNY PCV
MATERIAŁY BUDOWLANE
Cegła klinkierowa 1,00 zł/szt
Hetmańska 40
tel.: 510-201
JAZ-BU
tel./fax 515-878
14774

13865
DALERO PPHU S.C.
KUCHNIE GAZOWE
BUTLE, CZĘŚCI, REDUKTORY,
KUCHNIE DO WBUDOWANIA
CENY PRODUCENTA
BIAŁYSTOK - ZASCIANKI
USŁUGOWA 4, TEL./FAX 431-773

STYROPIANOWY BOOM

Wprawdzie styropian znany i stosowany jest w budownictwie od dawna. Jednak dopiero w ostatnich latach dostrzeżono w nim materiał o bardzo wielu zastosowaniach. Wiąże się to z pojawieniem się na rynku budowlanym nowych technologii, które w swych projektach wykorzystują go na coraz większą skalę. Dzieje się tak, ponieważ jest on nie tylko materiałem o doskonałych właściwościach, ale wielkie znaczenie ma tutaj fakt, że jest materiałem stosunkowo tanim. W każdym bądź razie stosowanie jego daje na tyle duże oszczędności, że zdecydowanie przewyższają one koszty potrzebne do jego zakupu. Poza tym jest to materiał łatwodostępny, produkcją płyt styropianowych zajmuje się coraz więcej firm. Dzięki swojej dostępności oraz niskiej cenie jego atrakcyjność rośnie i w najbliższym czasie na pewno będzie materiałem wręcz niezastąpionym.

Ostatnio pojawiła się na naszym rynku nowa firma produkująca płyty styropianowe. Jest nią mająca swą siedzibę przy ulicy Przykoszarowej 16 w Łomży P.P.H. Styrpol. Firma ta do produkcji płyt styropianowych wykorzystuje technologię opartą na polistyrenie fińskiej firmy "NESTE OY". Jest to przedsiębiorstwo bardzo znane z produkcji najwyższej klasy polistyrenów, a wielkość ich produkcji zalicza "NESTE OY" do trzech największych producentów na świecie. Dzięki stosowaniu nowoczesnej technologii oraz materiałów najwyższej klasy łomżyńska firma "STYRPOL" produkuje produkt gwarantujący najwyższą jakość. Osiąga to także dzięki zaostrzonym normom, a także poprzez stałą kontrolę jakości opuszczających zakład produktów. Kontrolę jakości prowadzi się nie tylko dla produktu finalnego, ale przeprowadzana ona jest w każdym momencie produkcji płyt styropianowych.

Na podkreślenie zasługuje również fakt, że wskutek zastosowania reaktorów katalitycznych, produkcja zakładu jest całkowicie bezpieczna dla środowiska naturalnego i człowieka.

W swej ofercie "STYRPOL" posiada wszelkie obecnie stosowane, rodzaje płyt styropianowych. Jak wiadomo teraz styropian wykorzystuje się nie tylko do ociepleń budynków, ale jego zastosowanie jest coraz szersze i to nie tylko w budownictwie. Poniżej zostaną przedstawione najczęściej stosowane płyty styropianowe jakie są produkowane przez "STYRPOL". Szczególnie chcemy zwrócić uwagę na spełnianie przez wszystkie produkty tej firmy ostrych norm jakościowych.

PŁYTA STYROPIANOWA PS-E FS M - 30

Prezentację zaczynamy od płyty, którą stosuje się przy budowie stropów, stropodachów, dacho-tarasów, dacho-ogrodów, przy ogrzewaniu podłogowym, a także co jest być może najmniej znane przy budowie dróg.

Zastosowanie tych płyt daje doskonałą izolację termiczną, a także zapewnia odpowiednie warunki cieplno-wilgotnościowe. Oprócz tego przy zastosowaniu tych płyt unikniemy zjawiska hydrofobizacji (znikoma higroskopijność). Płyta ta spełnia wymagania stawiane przez Instytut Techniki Budowlanej

Klienci otrzymują je zapakowane w folię termokurczliwą, a paczka ma objętość ok. 0,3 m sześciennego o wymiarach 500x600x1000 mm.

PŁYTA STYROPIANOWA PS-E FS M - 15

Stosuje się ją głównie do warstwowych ścian murowanych, a także przy wznoszeniu lekkich ścian osłonowych, szkieletowych i działowych.

Stosując płytę styropianową w takich przegrodach uzyskuje się poza doskonałą izolacją termiczną, również odporność na działanie czynników biologicznych takich jak: bakterie gnilne, pleśń, grzyby. Poza tym zastosowanie płyty styropianowej daje takie same właściwości jak i we wszystkich innych rodzajach płyt.

Podstawowym wymiarem płyty jest 1000x500 mm, a jej grubość wynosi od 20 do 500 mm (rośnie co 10 mm). Pakowana jest tak samo jak poprzednio przedstawiona płyta.

Podobnie jak wszystkie wyroby "STYRPOL"-u posiada ona wszystkie niezbędne atesty co do wymagań jakościowych.

PŁYTY STYROPIANOWE PS-E FS M - 20

Najszersze zastosowanie znajduje ta płyta w docieplaniu ścian, a także jako termoizolacja stropów stropodachów, posadzek i płyt warstwowych (klejonych). Właściwości tego rodzaju płyty nie różnią się od poprzednich przedstawionych wyżej. Zastosowanie styropianu do docieplenia ścian polepsza w znaczny sposób rozkład temperatury wewnątrz budynku. Dzieje się tak zarówno w lecie jak i zimą.

Po zastosowaniu styropianu uzyskujemy w lecie to iż w budynku po dociepleniu unikamy nadmiernego nagrzania się pomieszczeń. Natomiast zimą unikamy nadmiernego oziębiania się.

Producent dostarcza płyty o wymiarach 1000x500 mm i grubości od 20 do 500 mm (gr. rośnie co 10 mm), a pakowane są one w paczki takie jak i poprzednie płyty.

PŁYTY STYROPIANOWE PS-E FS M - 20 FREZOWANY

Można je stosować do termoizolacji stropów, stropodachów, posadzek. Inną ważną zaletą stosowania tego rodzaju styropianu jest możliwość uniknięcia tzw. mostków termicznych. Ma to duże zastosowanie szczególnie przy termorenowacji ścian budynków starych. Stosując je unikniemy dużych ubutków ciepła, zwłaszcza w miejscach szczególnie na to wrażliwych (np. połączenia stropów ze ścianami zewnętrznymi).

Wymiary płyt wynoszą: 1000x500 mm, grubość od 50 do 250 mm (rośnie co 10 mm). W celu ułatwienia montażu producent produkuje go w postaci frezowanych płyt - "na zakładkę" lub "pióro-wpust". Pakowane są w paczki takie same jak inne płyty.

Podsumowując przedstawiane wyżej rodzaje płyt styropianowych można stwierdzić, że stosowanie tego surowca jest w nowoczesnym budownictwie niezbędne. Chcąc osiągnąć zamierzony efekt w postaci nowoczesnego, spełniającego wszelkie normy ekologiczne i ekonomiczne budynku, bez zastosowania styropianu jest praktycznie niemożliwe. Naturalnie aby było to możliwe musimy mieć surowiec o odpowiednich parametrach. Na pewno takim surowcem są produkty firmy "STYRPOL" z Łomży. Gwarantuje to zarówno nowoczesna technologia opracowana przez fiński koncern "NESTE OY", jak i wprowadzony przez producenta reżim odnośnie kontroli jakości w trakcie procesu produkcji.

STYRPOL™ s.c.
Specjalizuje się w produkcji płyt styropianowych na bazie polistyrenu fińskiej firmy "NESTE OY", która jest w pierwszej trójce światowych producentów polimerów. Dzięki zastosowaniu reaktorów katalitycznych produkcja nasza jest całkowicie bezpieczna dla środowiska naturalnego i człowieka.
Oferuje: PŁYTY STYROPIANOWE
- PS - E FS M - 15
- PS - E FS M - 20
- PS - E FS M - 20 Frezowany
- PS - E FS M - 30
Gwarantujemy najwyższej jakości produkt, niezawodną i szybką obsługę oraz bezpłatny specjalistyczny transport zabierający jednorazowo do 108 m³ styropianu.
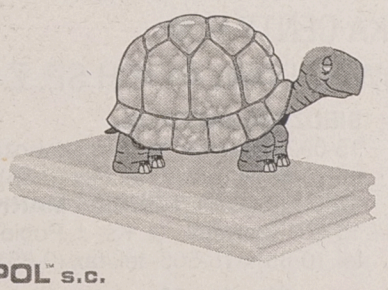
STYRPOL™ s.c.
ul. Przykoszarowa 16
18-400 ŁOMŻA
tel. (086) 186 429
tel/fax (086) 182 332

SIDING
dachówki bitumiczne renomowanej firmy amerykańskiej z ATESTAMI
• krycie dachów materiałami własnymi i powierzonymi
• szeroka gama kolorów
• profesjonalny montaż
• NAJNIŻSZE CENY BLACHY OBRÓBKOWEJ
13863
BEZPŁATNE DORADZTWO
J&J PHU s.c. 15-338 Białystok
ul. Pułaskiego 84, tel. 633-812
po 20.00 tel. 444-442
Zapraszamy w godz. 9.00-17.00

Promocja Promocja Promocja
SIDING USA
14793
14,85 zł/m² + VAT
TRAFFIC
ul. Kombatantów 4/1
tel. 761-344, 753-473
Promocja Promocja Promocja

Czym zastąpić grzejniki łazienkowe

Trzy w jednym

Jeśli w mieszkaniu jest mała łazienka, to gospodyni ma duży kłopot z suszeniem prania. Rozwiązać go mogą łazienkowe grzejniki w formie suszarki-wieszaka.

Te grzejniki łazienkowe o potrójnej funkcji zdobywają coraz więcej zwolenników. Ogrzewają one pomieszczenie, służąc jednocześnie za wieszak i suszarkę na mokre ręczniki czy bieliznę.

Grzejniki produkowane są w różnych wymiarach. Dostępne są nie tylko w wersji do centralnego ogrzewania, ale również jako grzałki elektryczne. Mają moc cieplną od 250 W do 1680 W, przy pojemności wodnej od 0,33 do 2,3 decymetrów sześciennych. Podstawową zaletą grzejników jest ich trójfunkcyjność oraz dobrze rozwinięta powierzchnia grzewcza przy małej pojemności wody.

Grzejniki malowane są metodą proszkową – uszczelniającą i zabezpieczającą antykorozyjnie. Można je mocować na ścianie lub jako elementy dzielące pomieszczenie. Każdy grzejnik wyposażony jest w zaślepkę, odpowietrznik oraz komplet uchwytów mocujących go do ściany.

Producenci tak zalecają dobierać grzejnik, aby na każdy metr kwadratowy powierzchni łazienki przypadało od 100 do 130 W. Przypominamy, że temperatura wody w grzejnikach nie powinna przekroczyć 95 st. C, a ciśnienie wody 0,6 MPa.

BK

Jaką wybrać lodówkę

Upał niegroźny

Zamożniejsi klienci wybierają przeważnie lodówki znanych firm zachodnich – twierdzą sprzedawcy. Przy kupnie sprzętu najczęściej decydujemy się na towar, który poleci nam sprzedawca. Sami znamy tylko wymiary.

W upalne dni przyjemnie kupuje się sprzęt chłodzący. Wybierając się do sklepu po lodówkę wypada wiedzieć, jakie urządzenie jest nam potrzebne. Nie zawsze bowiem zdanie się na sprzedawcę może wyjść na dobre.

Sercem każdej lodówki jest agregat. Urządzenia jednodrzwiowe maj. zazwyczaj tylko jeden agregat, dwu- i trzydrzwiowe – dwa. Daje to możliwość wyłączenia np. zamrażalnika na czas nieobecności w domu, pozostawiając jednocześnie pracującą chłodziarkę.

Każda lodówka ma komorę mrożącą i chłodzącą (same chłodziarki zdarzają się bardzo rzadko i są niskie do pół metra wysokości). Zamrażalnik może być oddzielnie na górze lub na dole, a w modelach jednodrzwiowych wewnątrz na górze. Sprzedawcy polecają zwykle te lodówki, które mają zamrażalnik na dole. Decyduje o tym przede wszystkim wygoda. Chłodziarkę otwieramy codziennie po kilkanaście razy i jeśli zamrażalnik jest na dole, to nie musimy się schylać, żeby dostać się do wędlin czy owoców, które leżą niżej. Zamrażalniki na dole mają trzy lub cztery funkcjonalne szuflady, te na górze jedną lub dwie półki.

Zamrażalniki z naklejką (na drzwiach lodówki) z dwiema gwiazdkami oznaczają, że urządzenie mrozi do minus 12 stopni C , z trzema – do minus 18 st. W niektórych, droższych lodówkach, można samemu regulować temperaturę mrożenia. Zachodni sprzęt ma czasem dodatkowo wbudowaną funkcję „supermrożenie", które osiąga temperaturę minus 30 st. Nadaje się ona np. do dłuższego mrożenia owoców.

Można też kupić lodówkę trzykomorową: zamrażalnik, chłodziarka i komora zerowa (zero stopni C). Dobrze przechowuje się w niej dania przygotowane do spożycia i owoce.

Największym kłopotem kobiet jest rozmrażanie lodówki. Woda cieknie przez kilka godzin nie tylko wewnątrz, ale i na podłogę. Jednocześnie pamiętajmy, że 3 mm szronu na ściankach, to o 10 proc. więcej zużytej energii, zaś 7 mm bariera – to już podwojenie zużycia i kosztów. Problem ten rozwiązały wszystkie zachodnie firmy produkujące lodówki i niektórzy krajowi producenci. Lodówki rozmrażają się same automatycznie i wystarczy raz do roku wyłączyć je na kilka minut, aby wyczyścić.

Największą nowością na rynku są lodówki dla leniwych – bezszronowe. Nie mają agregatu, a odpowiednia temperatura podtrzymywana jest dzięki cyrkulacji zimnego powietrza. Taka lodówka wysusza mocno żywność i trzeba pamiętać o dokładnym jej pakowaniu.

Najdroższe lodówki mają dodatkowe wyposażenia w postaci automatycznych kostkarek do lodu, dozowników do chłodzonych napojów oraz rozmaitych plastikowych pojemników. Są też urządzenia o pogrubionych ściankach, które wytrzymują upały ponad 40 st. C, przy których krajowy sprzęt się wyłącza.

BK

CEMENT
dystrybutor cementowni "Chełm"
cegła klinkierowa, wapno, gipsy, szpachla, papa, lepik, abizol, płyta gipsowa – akcesoria wełna mineralna, styropian, nawozy, mieszanki, węgiel, koks, miał
Dealer Nadwiślańskiej Spółki Węglowej
Ceny hurtowe i detaliczne zapewniamy transport
Księżyno, ul. Alberta 6
tel. 632-289
P.W. BAZAROL s.c.
14023

MASZ PROBLEM TECHNICZNY – JEGO ROZWIĄZANIE ZLEĆ DO "ZORPOT"
szybko i solidnie:
- wyceny majątku trwałego
- biznes plany
- oceny i wyceny samochodów, maszyn i urządzeń
- pomiary zużycia paliwa
- dokumentację zgłoszeniową wynalazków, znaków towarowych, wzorów użytkowych i zdobniczych do Urzędu Patentowego
- dokumentację techniczną w pełnym zakresie branżowym
- ekspertyzy z zakresu ochrony środowiska

OŚRODEK RZECZOZNAWSTWA I POSTĘPU TECHNICZNEGO "ZORPOT"
Białystok o ul. Żółta 13 o tel. 42-14-42
14660

BIAŁYSTOK-STAROSIELCE
ul. Klepacka 1/1
tel./fax 546-275
tel. 546-004
EmAn
WĘGIEL • KOKS • WĘGIEL
❑ CEMENT ❑ PAPA ❑ STAL I INNE
TARTAK
❑ TARCICA OBRZYNANA
❑ WIĘŹBY DACHOWE
14509
ZAPEWNIAMY TRANSPORT

mirpol
15-620 Białystok
ul. Elewatorska 29 · tel. 513-743
ul. Plażowa 2 · tel. 412-003
SKUP ZŁOMU STALOWEGO
w cenie od 80 do 150 zł/t
Większe ilości odbieramy własnym transportem.
14515

Okna
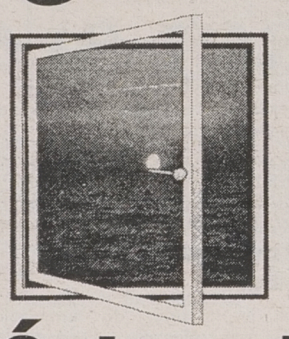
TERRAZYT ®
okna na całe życie
Drzwi
Rolety
Świetliki
Ściany kurtynowe
PCV - ALUMINIUM
ZAPRASZAMY DO PRZEDSTAWICIELSTW
Białystok, ul. Młynowa 21, p. 300, tel. (085) 45-40-34
Ostrołęka, ul. Piłsudskiego 38, tel./fax (029) 66-64-64
Suwałki, ul. Pułaskiego 63, tel. (087) 67-50-87, fax 67-48-11
Bielsk Podlaski, ul. Piłsudskiego 41, tel./fax (0834) 32-67 lub 24-42
PROMOCYJNE CENY!!!
14401

CEGŁA KLINKIEROWA
❑ czerwona ❑ brązowa ❑ cieniowana ❑ burgund ❑ ryflowana ❑ modularna ❑
Ponadto oferujemy cegłę ❑ PEŁNĄ ❑ DZIURAWKĘ ❑ KANALIZACJNĄ ❑
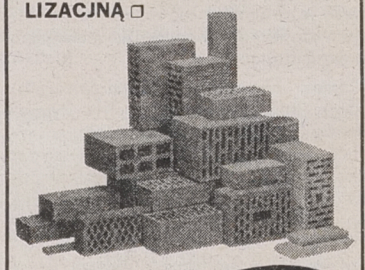
KAMIR Białystok ul. Baranowicka 115 tel/fax 328-437, 433-233

BIAŁOSTOCKA CENTRALA MATERIAŁÓW BUDOWLANYCH SP. Z O.O.
BCMB
rok zał. 1945
SIEDZIBA ZARZĄDU
15-092 Białystok, ul. Sienkiewicza 1/1
tel. (0-85) 415-217, tel./fax (0-85) 415-510
DZIAŁ ZAOPATRZENIA I MARKETINGU
15-657 Białystok, ul. Ks. J. Popiełuszki 115
tel. (0-85) 615-565, tel./fax (0-85) 615-464

Rozszerzony asortyment:
- pokrycia dachowe w tym blachy powlekane szwedzkie
- system ociepleń budynków na zewnątrz firmy ATLAS
- superbruk, płytki chodnikowe, krawężniki i obrzeża
- stolarka budowlana STOLBUD i inna
- bloczki gazobetonowe YTONG
- cegły ceramiczne, klinkierowe i inne
- płytki elewacyjne, fas. krajowe, import
- glazury polskie i importowane (OPOCZNO, PILCH, hiszpańskie)
- armatura Kraków, Jordanów i importowane
- grzejniki alum. polskie i włoskie,
- instalacje sanitarne PVC i CPVC
- płyty z wełny mineralnej

Przyjdź, zobacz, wybierz, a na pewno kupisz!
14833

NOMOGLAV Sp. z o.o. O/Białystok oferuje:
➢ **PUSTAK SZKLANY**
➢ **LUSTRA FAZOWANE LUB TAFLE**
PRODUKCJI CZESKIEJ
❑ bogate wzornictwo i kolorystyka
❑ certyfikat jakości
❑ hurt i detal
BEZPOŚREDNI IMPORTER GWARANTEM JAKOŚCI I CEN
tel./fax (085) 412-142, 322-360
13542

POLBUD
Firma założona w 1950 roku
Przedsiębiorstwo Budowlane Sp. z o.o.
17-100 Bielsk Podlaski,
ul. Żwirki i Wigury 61,
tel. (0834) 22 46, tel./fax (0834) 24-91
GENERALNY WYKONAWCA WIELU INWESTYCJI W REGIONIE PÓŁNOCNO-WSCHODNIM
Zaprasza do korzystania z usług Zakładu Betoniarskiego w Orli, ul. Bielska 56, tel. (0834) 73 w. 19.
❑ Wyroby ze znakiem bezpieczeństwa B
✓ bloczki betonowe M2 i M4
✓ pustaki ścienne typ Alfa P, U-1, U-2, U-3
❑ Wyroby w technologii wibroprasowanej Kl. B-50 w różnych kolorach
✓ płytki chodnikowe 35x35 cm
✓ kostki brukowe Behaton gr. 8 cm
❑ Wyroby betonowe
✓ płytki chodnikowe 50x50 cm
✓ krawężniki 100x30x15, 100x30x20 cm
✓ obrzeża chodnikowe 100x30x8, 75x20x6 cm
✓ rury betonowe i żelbetowe Ø 20, 40, 60, 80, 100, 200
✓ inne drobnowymiarowe elementy budowlane
❑ Wyroby lastrykowe gr. 3 i 4 cm
❑ Inne drobnowymiarowe elementy betonowe
14472

W wiosennym informatorze budowlanym zamieściliśmy kompendium wiadomości na temat możliwości kupna domu lub mieszkania w naszym regionie.

Obecnie, we wszystkich wtorkowych dodatkach „Dom i Wnętrze” opisujemy poszczególne budowy. Wędrujemy z dociekliwym piórem i aparatem fotograficznym po placach budów, oglądamy osiedla i wnętrza wznoszonych budynków. Każda spółdzielnia i firma, która poleca nam swoje usługi, ma szansę, aby w „Gazecie” znalazły się informacje o jej ofercie dla zainteresowanych kupnem mieszkania.

Mieszkanie nad jeziorem

W Giżycku istnieją cztery spółdzielnie mieszkaniowe, z których wyróżniają się, dzięki prowadzonym inwestycjom budowlanym, dwie: SM „Polamowiec” i SM Budowlanych.

SM „Polamowiec” rozpoczyna budowę przy ulicy Nowowiejskiej. Będzie to murowany budynek z 60 mieszkaniami o łącznej powierzchni 2500 mkw. Większość (bo 40 mieszkań) w bloku, który ma zostać oddany do użytku w maju przyszłego roku, będzie miało po 37 mkw., 15 następnych – po 50 mkw., zaś tylko pięć lokali po ponad 60 mkw. Znacząca liczba małych mieszkań podyktowana została dużym popytem na kawalerki, utrzymującym się w Giżycku od dwóch lat.

Wykończenie: Mieszkania oddane zostaną do użytku bez tzw. białego montażu, czyli bez armatur łazienkowych i kuchennych. Będą one za to wyposażone w posadzki, tynki, wodomierze, instalację telefoniczną i w domofony. Stolarka okienna będzie plastikowa. W nowym bloku sprzedano już 31 mieszkań.

●

SM Budowlanych buduje mieszkania w tradycyjnie murowanych kamienicach (siporeks). Aktualnie dobiega końca realizacja dwóch budynków: mieszkalno-usługowego przy ulicy Konarskiego i budynku mieszkalnego przy ulicy Kopernika w Giżycku. W obu budynkach znajdą się łącznie 44 mieszkania i cztery lokale użytkowe. Jeszcze w tym roku spółdzielnia rozpocznie budowę budynku mieszkalno-usługowego z 18 mieszkaniami i sześcioma lokalami użytkowymi.

Wykończenie: Lokale oddawane są do użytku bez malowania, wykładzin podłogowych i bez białego montażu. Wyposażane są we wszystkie liczniki, w tym centralnego ogrzewania. Spółdzielnia Mieszkaniowa Budowlanych posiada do sprzedania mieszkania o powierzchniach 36,6 i 55 mkw. oraz lokale użytkowe o powierzchniach 35 i 49 mkw.

(k.z.)

Fot. K. Zbrożek

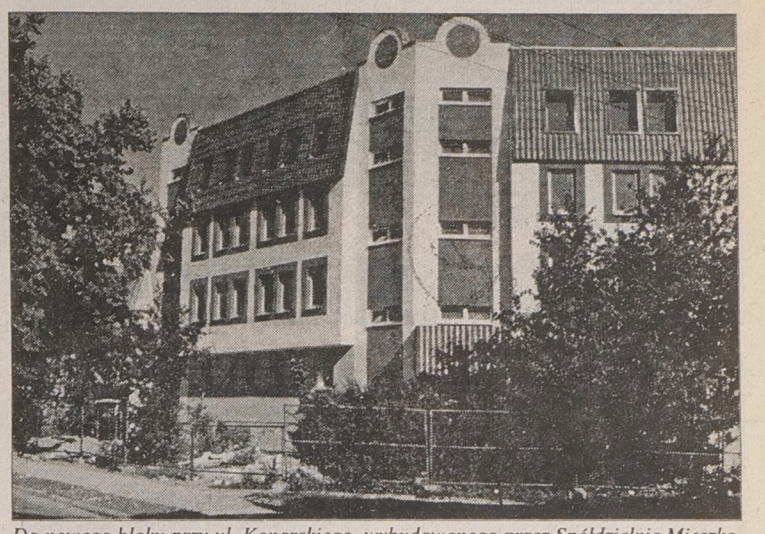

Do nowego bloku przy ul. Konarskiego, wybudowanego przez Spółdzielnię Mieszkaniową Budowlanych w najbliższym czasie wprowadzą się lokatorzy

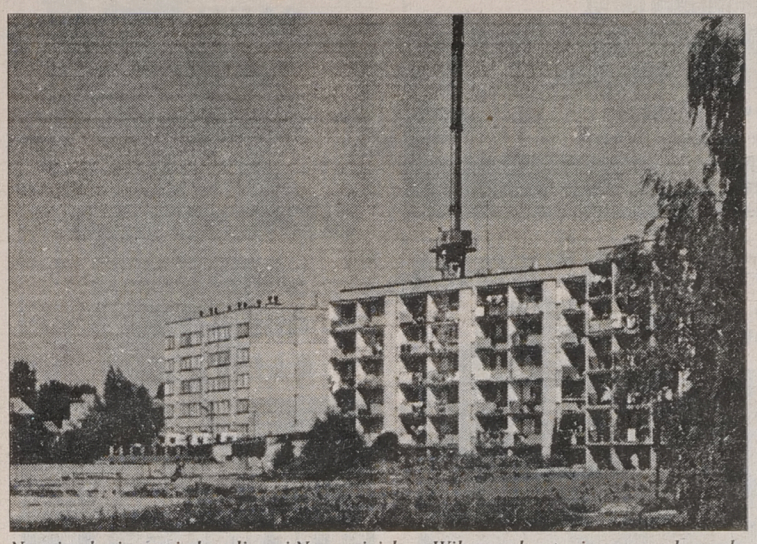

Na tej polanie pomiędzy ulicami Nowowiejską a Wilanowską stanie w przyszłym roku nowy blok Spółdzielni Mieszkaniowej „Polamowiec”

Mieszkać zdrowo

Dzisiejsza prezentacja możliwości kupna mieszkania w naszym regionie będzie dotyczyła sprzedaży domów jednorodzinnych lub szeregowych w pobliżu Białegostoku. Komfort mieszkania wśród zieleni poleca bielska firma Unibud w Grabówce.

Unibud SA z Bielska Podlaskiego już zaistniał w naszym informatorze podczas prezentacji osiedla na Leśnej Dolinie w Białymstoku.

POŁOŻENIE OSIEDLA

Tym razem przedstawiamy osiedle domów powstających na osiedlu Leśna Polana przy ulicy Leszczynowej w Grabówce. Działkę o powierzchni ok. 4 ha zajmie przeszło 60 domków w zabudowie szeregowej i wolno stojącej. Poszczególne działki mogą mieć powierzchnię od 450 do 1000 mkw. Całe osiedle w otoczeniu lasu będzie ogrodzone, wyposażone w drogę dojazdową z polbruku i lampy oświetleniowe. Ogrodzenie indywidualnych działek będzie leżało w gestii ich właścicieli.

WYGLĄD DOMÓW

Domki wolno stojące możliwe są do kupienia w trzech podstawowych typach: o powierzchni 103 mkw., 130 mkw. i 150 mkw. Każdy z nich można urozmaicać poprzez dobudowywanie wykuszy, tarasów, balkonów, wiat, garaży itp. Domy szeregowe mogą mieć powierzchnię 183–193 mkw. (razem z podpiwniczeniem). Cykl realizacji domu trwa 3–4 miesiące. Pierwsze gotowe budynki oddawane będą w październiku br.

MATERIAŁY BUDOWLANE

Domy montowane są z gotowych elementów panelowych ściennych i stropowych. Panele wykonywane są z drewna, płyt wiórowych bezformaldehydowych i wypełniane wełną mineralną. Materiały posiadają świadectwa ITB. Na zewnątrz zastosowane są płyty wodoodporne. Przed bezpośrednim działaniem wody dom chroni tynk mineralny lub wentylowany mur z cegły elewacyjnej.

Budynki mają spadziste dachy naczułkowe ze ściętymi rogami. Kryte są dachówką bitumiczną (lub ceramiczną) w różnych odcieniach czerwieni. Istnieje możliwość zamontowania okien połaciowych na dachu lub zbudowania lukarn.

Elewacje stanowi biały tynk, połączony z cegłą elewacyjną w pastelowych kolorach. Możliwe jest do wykończenia użycie sidingu i cegły klinkierowej również w jasnych tonacjach. Stolarka okienna jest z drewna, choć można zamówić okna i drzwi plastikowe. Klient może samodzielnie wybrać rodzaj instalacji grzewczej. Firma proponuje ogrzewanie gazowe (kotły dwufunkcyjne).

Garaże mogą być budowane w podpiwniczeniach, jeśli klient życzy sobie dom z piwnicą. Mogą też stanowić dobudowaną zadaszoną wiatę lub dobudowany garaż ocieplony.

WYKOŃCZENIE

Firma daje szerokie możliwości dotyczące wykończenia domów. Mieszkania mogą być oddane pod klucz, mogą być w stanie surowym – nawet bez ścian działowych. Pierwszym wariantem jest wykończenie parteru zaś poddasze oddawane jest w stanie surowym. Istnieje bowiem możliwość zupełnie odrębnego funkcjonowania obu tych części domu. Drugi wariant zakłada wykonanie jedynie stanu surowego zamkniętego z elewacją zewnętrzną i dachem. Nie ma zaś tynków, instalacji, białego montażu. W trzecim przypadku w mieszkaniach nie ma ułożonych podłóg i białego montażu, są tynki na ścianach, lecz nie pomalowane. Pełne wykończenie obejmuje wykładziny dywanowe, pcv, glazury i terakotę biały montaż i na biało pomalowane ściany. Poza tymi poszczególnymi przypadkami zakres wykończenia jest do uzgodnienia między Unibudem, a kupującymi.

INNE

Na Leśną Polanę można dojechać z Białegostoku autobusem linii 14. Każdy z domów jednorodzinnych możemy zamówić do zbudowania na swojej prywatnej działce.

BARBARA KLEM

Fot. A. Zgiet

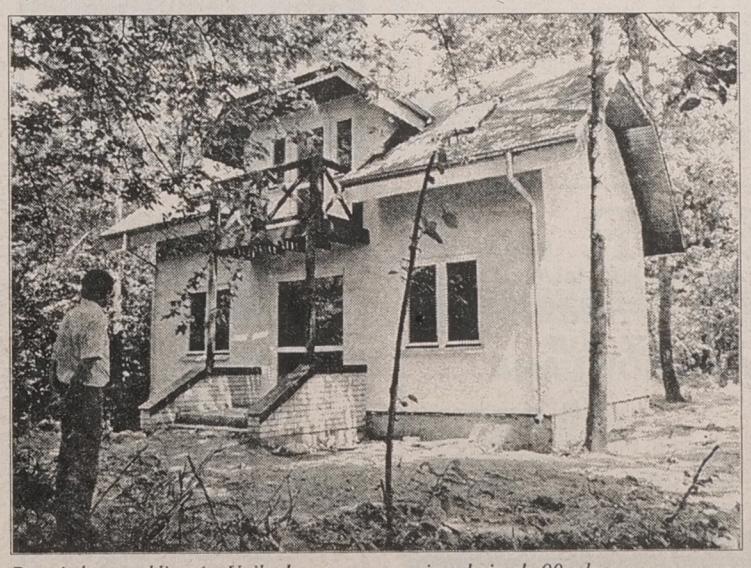

Dom jednego z klientów Unibudu – ten ma powierzchnię ok. 90 mkw.

Białystok, ul. Św. Rocha 5

15032

- LOKALE NA SPRZEDAŻ na dwóch kondygnacjach od 16 do 200 m²
- MIESZKANIA NA SPRZEDAŻ od 23 do 70 m²
- indywidualna aranżacja wnętrz
- zamknięty i bezpieczny kwartał mieszkalny
- garaże i parkingi dla mieszkańców
- parking dla właścicieli lokali użytkowych
- własność notarialna
- dogodne warunki płatności
- możliwość realizacji książeczek mieszkaniowych
- ulga w podatku dochodowym

INFO: AGENCJA LOKATOR BIAŁYSTOK, ul. Skłodowskiej 3/26 ✆ 42-20-75

POLDOOR®

ECO-DRZWI

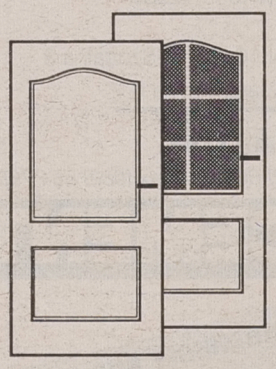

znak ISO 9001

- wykonane wg technologii skandynawskiej (pasują do typowych ościeżnic wg PN)
- wysoka estetyka wykonania
- malowane farbą meblową
- dobrze harmonizują z każdym wnętrzem (mieszkania, biura, banki, hotele itp.)

P.P.U.H. Spółka z o.o. KOMBINAT BUDOWLANY

Punkt Sprzedaży ul. Ciołkowskiego 88 tel. 412-230

godz. otwarcia: dni powszednie 7-17 soboty 7-13

WAREX

Ignatki, k. Białegostoku 631-033, 632-619

Oferuje hurtowo i detalicznie

cement worki

gipsy, płyty	Cegły:
akcesoria	szamotowe
papy, lepik, wapno	palone zwykłe
wełna, maty	klinkierowe
styropian	Gozdnica
dachówka ceramiczna	Boral Polska
stal żebrowana	Gumkowski
walcówka, ościeżnice	Jopek
gresy, piaskowiec	Lode
bloczki fundamentowe	okna VELUX
	stolarka wewnętrzna

INNE MATERIAŁY BUDOWLANE

WĘGIEL, KOKS, NAWOZY

ZAPEWNIAMY TRANSPORT

14653

ZAPRASZAMY

w godz.: 7⁰⁰ - 16⁰⁰

materiały klinkierowe

Sufity napinane i podwieszane BARRISOL i LAKO
w pięćdziesięciu kolorach z odbiciem lustrzanym.

- cegły klinkierowe i elewacyjne (kształtki)
- cegły: pełna, dziurawka, kratówka
- dachówki ceramiczne i cementowe
- płytki elewacyjne, podokienniki
- gresy
- piaskowce, marmury i granity
- włoskie płytki ceramiczne
- wyroby z lastryka: płytki, schody, cokoliki
- płytki i obrzeża wibroprasowane
- polbruk
- STYROPIAN
- chemia budowlana, tynki ISPO
- blacha szwedzka

15-168 Białystok, ul. Wysockiego 69, tel./fax 751-596, 762-468

PH Viking Sp. s.c.

14656

PHU CHOJNSKI PRZEDSIĘBIORSTWO HANDLOWO-USŁUGOWE

Hurtownia Materiałów Budowlanych
w Woli Zambrowskiej k. Zambrowa
tel./fax (0-86) 71-37-55



Od fundamentu po dach

Siding z USA
16 zł / 1m2 z VAT

Wyroby sprzedajemy w cenach producentów
ceny: hurtowe i detaliczne
Zapraszamy codziennie 7.00 - 17.00, sob. 7.00 - 14.00
Atrakcyjne upusty, zabezpieczamy transport.

14800

METALKOMPLEX - Krupniki 20 k. Białegostoku
tel. (085) 612-466, lub Punkt Sprzedaży
Czyżew, ul. Słoneczna 2, tel. 322

Poleca:

Blachy ocynkowane lub ocynkowane lakierowane, gładkie, falowane, trapezowane, w różnych kolorach.
Panel fasadowy "Jan" z docieplenieniem w różnych kolorach.
Falowanie lub trapezowanie blach do 2,5 mb. dł.
Rynny, rury spustowe, uchwyty do rynien i rur, kolanka, końcówki rynien.
Podkładki do papy i eternitu
Tyczki do pomidorów lub innych roślin pnących.

14503

Ponadto wykonujemy krycie dachów i elewacji z blach

Zapewniamy: - wszystkie materiały własne - dobrych fachowców - niskie ceny

ZAPRASZAMY

PAPA LEPIK

BI. OCYNKOWANE 0,5 do 2 mm
- aluminiowe 0,5~6 mm
- czarne 0,5~6mm
- powlekane (dach trap.)

STAL ZBROJENIOWA
- gładka - żebrowana

RURY STALOWE
- czarne - ocynkowane 3/8" - 2 1/2"

KSZTAŁTOWNIKI
- stalowe: walcowane - zimnogięte
- kątowniki - ceowniki, dwuteowniki
- przekroje zamknięte - płaskowniki

Suchy tynk - akcesoria
- papy - lepik - dysperbit abizol KL, R
- eternit - ościeżnice stalowe
- grzejniki żeliwne
i aluminiowe - siatki ogrodzeniowe
i budowlane - cement - wapno
- styropian M15, M20, M20 frez
- wełny mineralne 5~15cm
- okna dachowe VELUX

14457B

ZAPEWNIAMY TRANSPORT

HeBUD
Białystok, ul. Zwycięstwa 39
tel. 512-354 w. 44
tel./fax 516-811
godz. 7-16, sob. 8-14

WAREX

Ignatki, k. Białegostoku
631-033, 632-619
Producent Betonowych
Bloczków Fundamentowych
38x25x12
ciężar 26 kg
cena - 1,20 zł + VAT
Niemiecka technologia
za przystępną cenę
ZAPEWNIAMY TRANSPORT
ZAPRASZAMY w godz.: 7^{00} - 16^{00}

14654

DACHÓWKA



30 lat gwarancji
cementowa
czerwona i brązowa

○ ceny od 11 zł/m^2 + 7 % VAT

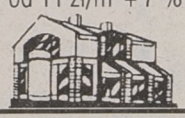

Projekty domów

Biuro: Białystok, ul. Siedleckiego 15 (Wygoda)
tel. 538-633, po 19.00: 436-521

14527

HURT- CENTRUM TECHNIKI -DETAL ZABEZPIECZANIA MIENIA

LEW-DAR high Security

NAJWIĘKSZY W REGIONIE WYBÓR
MECHANICZNYCH ZABEZPIECZEŃ DRZWI

ATESTOWANE
SEJFY, ZAMKI, DRZWI, OKUCIA

Nowość: kodowanie kluczy
samochodowych z transponderem

Centrum Handlowe MARKO,
Szosa Północno-Obwodowa 38, tel./fax 539-036

14475

KOLOROWA KOSTKA BRUKOWA NAJWYŻSZEJ JAKOŚCI

- ❑ w niemieckiej technologii z naciskiem 400 atmosfer
- ❑ różne wzory i kolory
- ❑ najlepsza na chodniki i jezdnie
- ❑ trwała
- ❑ łatwa do układania
- ❑ najniższe ceny



Producent: ENGLISCHE MÖBEL, sp z o.o., Białystok, ul. Komunalna 3, tel. 53-88-22, 53-97-81

14409

HURT-DETAL

KABINY
NATRYSKOWE
„SANPLAST"
WANNY
i BRODZIKI
„OCEAN"
ZLEWOZMYWAKI
„ARISTON"
ARMATURA
SANITARNA

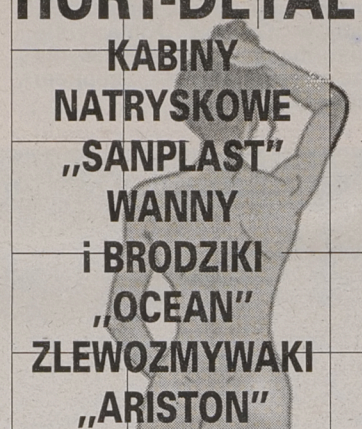

TEL. 524-713
DOMRED
WARYŃSKIEGO 32A

FABRYKA KOTŁÓW I RADIATORÓW

fakora ®

93-308 ŁÓDŹ, ul. Warneńczyka 18
Centrala: 46-52-82, -77, -78 Zbyt: 46-92-71
Dyrektor: 46-83-88 Fax: 46-80-02
Zaopatrzenie: 46-06-95 Telex: 88-63-17

Oferuje Państwu żeliwne kotły c.o. i c.w.u.
do domków jednorodzinnych i obiektów użyteczności publicznej

❑ KOTŁY GAZOWE — KZ-4G, KZ-4G/V — moc 24-76 kW
✔ z automatyką regulująco-zabezpieczającą amerykańskiej firmy HONEYWELL - światowego lidera
✔ z jednostek o mocy 50, 63 i 76 kW można realizować kotłownie o mocy 100-304

❑ KOTŁY OLEJOWE — KZ-4P, KZ-4P/V — moc 24-66 kW
✔ z palnikami włoskiej firmy LAMBORGHINI

14943

❑ KOTŁY KOKSOWE — KZ-3 moc 27,5-53 kW; KZ-5 moc 60-172 kW

NASZE WYROBY TO:
wysoka jakość
łatwa i bezpieczna obsługa
konkurencyjne ceny
trwałość i niezawodność
żywotność elementów żeliwnych min. 30 lat

Wszystkie kotły posiadają wymagane świadectwa i atesty. Zapewniamy serwis gwarancyjny i pogwarancyjny.

SERDECZNIE ZAPRASZAMY w godz. 7-16

BELPAX
MATERIAŁY BUDOWLANE

OFERUJE
- stolarka okienna i drzwiowa dealer - STOLBUD WOŁOMIN
- okna PCV - dealer OKFENS CZELADŹ
- dachówka ceramiczna
- dachówka cementowa - BRAAS
- cegły klinkierowe
- płyty gipsowe - RIGIPS
- materiały izolacyjne
- cement, wapno
- stal zbrojeniowa
- pokrycia dachowe - eternit, ondulina, blachy ocynkowane, blachodachówka
- kostka chodnikowa
- rury czarne i ocynkowane
- terrazyt
- inne materiały budowlane

13848

OFERUJEMY WŁASNY TRANSPORT
ZAPRASZAMY w godz. 7.00-16.00
soboty 7.00-14.00

Giżycko, ul. Suwalska 23, tel. (0878) 22-56
Pisz, ul. Wojska Polskiego, tel. (0117) 348-54

TANIEJ - SPRAWDŹ

CEMENT • CEMENT

Cementownia "REJOWIEC" S.A.

Oficjalni Dystrybutorzy

TRAFFIC K.POPŁAWSKI **Białystok** tel. 761344
ul.Kombatantów 4/1
PPHU KAMIR M.LEBIEDZIŃSKI **Białystok** tel. 328437
ul.Baranowicka 115
PHiZR "SCh" Sp. z o.o. **Suwałki** tel.665735 ul.Szkolna 8
Przeds. Handlowe RABA s.c. **Raczki** tel. 550 (b. baza SKR)
Hurtownia FLORIAN s.c. **Piątnica** tel.171115 ul.Włościańska 15
PHU ANNA A.J.KACZYŃSCY **Zambrów** tel. 712339
ul.Wojska Polskiego 102
Gminna Spółdzielnia "SCh" **Goniądz** tel.16, 40 ul.Szpitalna 3
PPHU VIGA **Jedwabne** tel. 172122 ul.Jana Pawła II 7

BUDUJĄCA JAKOŚĆ

INFORMACJE: Dział Marketingu - tel. (082) 664 792, fax (082) 664 795

14784

CEMENT • CEMENT

BABYLON

BIAŁYSTOK
ul. Ciołkowskiego 88A, tel./fax 410-002
ZAPRASZAMY W GODZ. 8.00-18.00

PRZYJDŹ - ZOBACZ - KUP
STOLARKA BUDOWLANA

ROLETY Z ALUMINIUM
DRZWI PŁYTOWE
OKLEINOWANE
PRZECIWPOŻAROWE,
OKNA PCV, DRZWI DREWNIANE, BRAMY GARAŻOWE HÖRMANN

OKNA STOLBUD Sokółka S.A.

PORTA DRZWI PORTA

14655

SPRZEDAŻ RATALNA DO 10.000 BEZ ŻYRANTÓW ☆ ZAPEWNIAMY TRANSPORT, MONTAŻ
BONIFIKATA 10% - OD CENY PRODUCENTA NA WYROBY STOLBUD SOKÓŁKA

Pompy

ściekowe
hydroforowe
głębinowe
ciepłownicze
uzdatnianie wody
przepompownie

Firma BARTOSZ

Białystok, ul. Warszawska 5,
tel. (085) 436-171, tel./fax 436-507
Suwałki, ul. E. Plater 1, tel. (087) 664-998.

14672

WYROBY HUTNICZE
- BLACHY CZARNE
- RURY STALOWE
- STAL KSZTAŁTOWA
- GRZEJNIKI ŻELIWNE I ALUMINIOWE

POKRYCIA DACHOWE
- BLACHY OCYNKOWANE ALUMINIOWE
- MALOWANE DACHÓWKOWE

MATERIAŁY BUDOWLANE
- płyty gipsowo-kartonowe "RIGIPS" (akcesoria) - cement,
- cement biały, - papa w/k,
- papa izolacyjna, lepik
- wełna mineralna, styropian,
- ościeżnice, - metal, piece c.o.,
- siatka ogrodzeniowa ocynkowana i powlekana PCV
- oraz inne materiały

F.H. ZAJKOWSKA
BIAŁYSTOK, ul. Składowa 10
(baza PHS, wjazd od ul. Hurtowej)
tel. (085) 455-029, 422-466 w. 283
Zapraszawy w godz: 7.00 - 15.00

14743a

Stara wiklina wraca do łask

Stół z zaplecionymi nogami

Coraz chętniej są kupowane meble z pełnego drewna, plecione z wikliny lub zamorskiego ratanu. Każdy woli wydać więcej, aby nie dusić się latami w oparach formaldehydu, używanego przy produkcji mebli wiórowych.

W naszych sklepach od niespełna kilku lat można spotkać ekologiczne meble.

Meble z wikliny wytwarzano już w XIX wieku. Ostatnio znów stały się modne i – zdaniem sprzedawców – popyt przewyższa podaż. Ludzie chętnie kupują takie meble i drobną galanterię. Klienci kompletują sobie wyposażenie mieszkania, bo wiklina jest zdrowa i do wszystkiego pasuje. Sprzętami z wikliny można urządzić każde pomieszczenie w domu. Nawet duże meble, jeśli są ażurowe, będą pasowały do każdego wnętrza. Są lekkie, ciepłe w dotyku, przytulne, łatwe w konserwacji. Wystarczy przetrzeć je na mokro i wysuszyć.



Być może wiklina nie należy do najtrwalszych materiałów, ale jej cena jest przystępna. Duży stół z wikliny kosztuje, zależnie od wzoru i wielkości, od 30 do 60 zł, łóżeczko dziecięce – ok. 45 zł. Maleńki taboret można kupić już za 10 zł. Poszukiwane często plecione, przewiewne kosze na brudną bieliznę to wydatek od 13 do 35 zł. Wiklinowe umeblowanie uzupełniają przeróżne etażerki, regały, wieszaki na ubrania, wszelkiego rodzaju kosze i pojemniki, a nawet ramy luster.

Trwalsze od wiklinowych są meble z ratanu. Produkuje się je w krajach Dalekiego Wschodu: na Filipinach, w Singapurze, Malezji, Wietnamie, Japonii itp. Poszczególne elementy mebli z przypominającego bambus giętego drewna o średnicy kilku centymetrów łączone są wiązaniami z naturalnych włókien. Przestrzenie pomiędzy łodygami ratanu zabudowuje się plecionką albo szkłem.

Ratan ze względu na swoją wysoką cenę jest symbolem luksusu w europejskich domach. Meble ratanowe w stylu działkowo-wypoczynkowym wyglądają bardzo efektownie. Fantazyjne etażerki, szafki, fotele, parawany i koszyki mogą być ozdobą każdego domu.

BK
Fot. A. Zgiet

Z badań opinii publicznej, przeprowadzonych w lipcu br. przez Pracownię Badań Społecznych wynika, że jesienią blisko 15 proc. Polaków zamierza kupić meble.

Prawie jedna czwarta ankietowanych przyznaje, że jesienią po powrocie z urlopów, zamierza kupić dobra trwałe. Zdecydowanie najliczniejsze wśród wymienianych przedmiotów są meble (38 proc.). Na kolejnych miejscach znajdują się sprzęt AGD, pralki, lodówki, czyli to, co jest niezbędne do prowadzenia domu. Inne rzeczy, jak np. aparaty fotograficzne, zmywarki, kamery wideo kupi zaledwie 2 proc. badanych.

Popyt na meble zauważa się w Białymstoku. W sklepach meblowych panuje niewakacyjny ruch.

opr. BK (na podstawie Rzeczpospolitej)

KOMANDOR S.A.
Autoryzowany Przedstawiciel Białystok
SZAFY, GARDEROBY, WNĘKI Z DRZWIAMI PRZESUWANYMI
KOMANDOR proponuje:
✓ dowolne wymiary
✓ drzwi z luster w 3 kolorach
✓ drzwi z płyt w różnych kolorach
RATY
Sam możesz zaprojektować wnętrze swojej szafy!
✓ Pawilon "Kupiec" ul. Wyszyńskiego 6a tel.: 42-29-52 w. 12
✓ ul. Malmeda 3 tel.: 44-61-88
✓ Spółdzielnia Inwalidów "Przyszłość", ul. J. Dąbrowskiego 3, tel. (0-834) 22-26 w. 59
System aluminiowy i stalowy
14645

probud Przedstawiciel Producentów
Łomża, ul. Poznańska 152a, tel. (086) 188-288, tel./fax 180-360
NIDA GIPS GIPS DOLINA NIDY
oferuje:
- PŁYTY GIPSOWO-KARTONOWE oraz akcesoria i narzędzia do montażu
- PROFILE do lekkich ścianek działowych i sufitów
- SUFITY PODWIESZANE DEKORACYJNE
- GIPSY SZPACHLOWE, TYNKARSKIE, KLEJE GIPSOWE
ZAPRASZAMY
polecamy również:
- ATLAS - kleje do glazury, zaprawy, inne
- SZPACHLE ROZROBIONE - Joint Compound USA, AKRYL-PUTZ, inne
- BOAZERIA PCV wewnętrzna i elewacyjna
- MATERIAŁY DO OCIEPLEŃ metodą lekką mokrą, - styropian, kleje, siatki, wyprawy elewacyjne
- RYNNY I RURY PCV - "MARLEY" i "PLASTMO"
- OKNA DACHOWE - "VELUX" i "FAKRO": wyłazy dachowe, schody strychowe, folie dachowe i budowlane
- BOTAMENT - kleje do glazury, bitumiczne, powłoki gruntujące i uszczelniające, masy dachowe, folie w "płynie"
- CHEMIA BUDOWLANA - farby, pianki, silikony, grunty, plastyfikatory do zapraw
14029

WYROBY HUTNICZE
- blachy: czarne, ocynkowane, aluminiowe, dachówkowe i trapezowe powlekane poliestrem i plastizolem
- rury czarne i ocynkowane
- stal zbrojeniowa
- profile zamknięte
- stal kształtowa

MATERIAŁY BUDOWLANE
- grzejniki żeliwne i aluminiowe
- siatki ogrodzeniowe i budowlane
- ościeżnice
- materiały ścienne: pustaki, cegły
14683

Oficjalny przedstawiciel: HTS KRAKÓW, HUTY OSTROWIEC, HUTY KONIN, OŻS STĄPORKÓW, "RIGIPS" POLSKA, "ROCKWOOL" CIGACICE, CEMENTOWNI OŻARÓW S.A. i innych czołowych producentów w kraju.
MURBET 19-300 Ełk, ul.Cmentarna 4D tel./fax (087) 100-300, 103-625
F.H.Zajkowska
Białystok, ul.Składowa 10 (baza PHS) tel. (085)455-029, 422-468 w.233
HEBUD
Białystok, ul.Zwycięstwa 39 tel. (085) 512-354

MATERIAŁY BUDOWLANE
Sprzedaż hurtowa i detaliczna
● beton towarowy
● bloczki betonowe M2 i M4
● płyty gipsowe Pro-Monta
● cement i wapno workowane
● styropian ● szpachla gipsowa
● suchy tynk
● siporeks gr. 12 cm 24 cm
Możliwość dowozu do klienta i rabaty przy większych zamówieniach.
P.P.U.H. Spółka z o.o. KOMBINAT BUDOWLANY
Punkt Sprzedaży ul. Ciołkowskiego 88 tel. 412-230
godz. otwarcia: dni powszednie 7-17 soboty 7-13

- ROLETY ANTYWŁAMANIOWE
- systemy aluminiowe (okna, drzwi)
- stolarka PCV
- stolarka drewniana URZĘDOWSKI
- sufity podwieszane THERMATEX
- wystroje wnętrz
- blachy trapezowane lakierowane i ocynkowane
WIGA FIRMA HANDLOWO-USŁUGOWA Białystok, ul. Fabryczna 2, tel. 750 - 107 tel./fax: 545-529
14767

STAL ÓWKA
PROMOCYJNA SPRZEDAŻ STALI ZBROJENIOWEJ
Dealer Huty Ostrowiec
WYROBY HUTNICZE stale zbrojeniowe • kątowniki • ceowniki dwuteowniki • płaskowniki • blachy czarne i ocynkowane • profile zamknięte
METALE KOLOROWE aluminium • brąz • mosiądz
GRZEJNIKI ŻELIWNE Stąporków SA
RURY, WŁAZY ŻELIWNE KZO Końskie
SKUP ZŁOMU STALOWEGO
w cenie od 80 do 150 zł/t • większe ilości odbieramy własnym transportem • ul. Elewatorska 29 • tel. 513-743 • ul. Plażowa 2 • tel. 412-003
mirpol HURTOWNIA STALI I METALI KOLOROWYCH 15-620 Białystok • ul. Elewatorska 29 tel. 512-606 • fax 514-063

tb

Małpia głowa

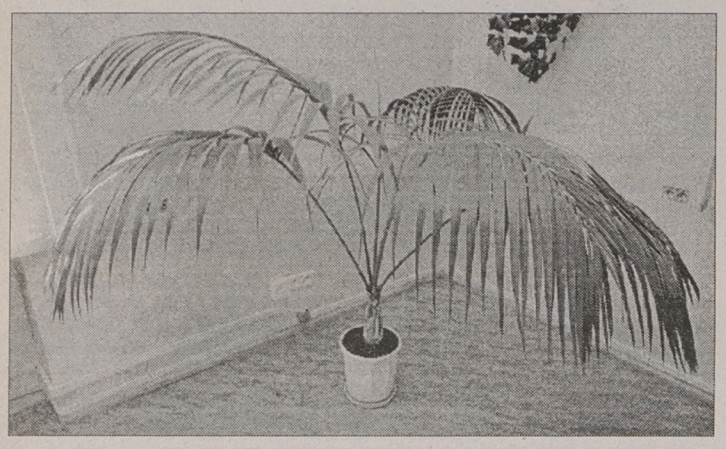

Nie wszyscy wiedzą, że jedna z najbardziej popularnych roślin doniczkowych, hodowanych w polskich mieszkaniach, popularnie nazywana palmą, to karłowata palma kokosowa. Jej nazwa wywodzi się z portugalskiego słowa coco oznaczającego małpę. Mianem tym zaczęto określać palmę, gdyż uznano, że jej owoce, tzw. orzechy kokosowe, są podobne do małpiej głowy.

Ojczyzną palmy kokosowej właściwej jest Ameryka Środkowa i Południowa. Odkryto ją pod koniec XVII wieku. Handel orzechami kokosowymi sprawił, że rozprzestrzeniła się w całej strefie tropikalnej.

Dwa gatunki palmy kokosowej hodowane są jako rośliny pokojowe. Cocos nucifera to roślina o smukłych liściach. Łodygi wyrastają z orzecha, w połowie zanurzonego w ziemi. Starsze rośliny mają pień. Kupując tę odmiany palmy trzeba wybrać egzemplarz ze zdrowym „orzechem", bez oznak gnicia.

Druga palma kokosowa hodowana w mieszkaniach to cocos wedeliana. Jest to miniaturowa palma o długich łodygach i drobnych listkach.

Rośliny te nie należą do łatwych w uprawie. Rosną powoli, po kilka do kilkunastu centymetrów rocznie w sprzyjających warunkach. W warunkach naturalnych cocos nucifera osiąga wysokość 30 metrów, w domu – 3 metry. Maksymalną wysokość osiąga po 20 latach. Znacznie mniejsza jest cocos wedeliana.

Palmy kokosowe lubią bardzo dużo światła, nawet bezpośrednie nasłonecznienie (nie można wtedy skrapiać liści wodą). Optymalna temperatura do ich hodowli to ok. 18 st. C w zimie i 21 w lecie. Latem rośliny te należy podlewać dwa razy w tygodniu i utrzymywać wilgotną glebę. Zimą wystarczy robić to raz na tydzień, nie dopuszczając jednak do przesuszenia ziemi.

Palmy wymagają wilgotnej atmosfery, dlatego doniczkę z kwiatem trzeba ustawić na kamykach w podstawce z wodą. Woda parując będzie zwilżała liście od dołu.

Młode palmy trzeba przesadzać co roku wiosną. Starszych nie należy przesadzać, a jedynie uzupełniać ziemię w doniczce.

Rośliny te rozmnaża się wiosną z nasion. W warunkach domowych rzadko jednak udaje się wyhodować roślinę z „orzecha". Palmy są roślinami długowiecznymi. Najtrudniejszy w hodowli jest pierwszy rok.

Brązowienie i usychanie liści jest oznaką, że w mieszkaniu jest zbyt gorąco i za sucho. Gdy „orzech" palmy gnije i czernieje, trzeba ograniczyć podlewanie i zwiększyć temperaturę otoczenia. Jeśli wiosną nie wyrastają nowe liście, trzeba roślinę zasilić nawozem i przesadzić.

(jg)

Fot. I. Wysocki

PHU solo
ul. Żwycięstwa 47, tel. 523-452

❑ PILARKI SPALINOWE
❑ KOSIARKI TRAWNIKOWE
❑ TRAKTORY TRAWNIKOWE
❑ OPRYSKIWACZE
❑ MYJKI CIŚNIENIOWE
14966
RATY RATY RATY
SERWIS GWARANCYJNY I POGWARANCYJNY
ZAPRASZAMY w godz. 9.00 - 17.00

ZAKŁAD PRODUKCYJNY ES
produkujemy
OKNA
plastikowe
system PANORAMA
Biuro handlowe:
Białystok, ul. Warszawska 21 lok123
tel/fax (0 85) 436 800 w.230
13878

Urządzenia i chemikalia do uzdatniania wody
❑ żywice jonowymienne, węgiel aktywny, masa odżelaziająca firmy PUROLITE,
❑ zmiękczacze wody, filtry, odżelaziacze, stacje demi, odwrócona osmoza, stacje dekarbonizacji i inne urządzenia do domów i zastosowań przemysłowych
PHU. MARS.
Technika Grzewcza i Klimatyzacja
Al. 1000 - lecia Państwa Polskiego 4
15-111 Białystok, (085) 76 11 11
13122a

BUDBAUM
firma budowlano-handlowa
WSZYSTKIE MATERIAŁY BUDOWLANE
Białystok,
ul. Wojsk Ochrony Pogranicza 13
(od strony ul. Kopernika),
tel. 442-800, 442-025
13516

DRZWI, OKNA, ROLETY
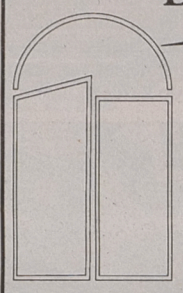
PCV
wg niemieckiego systemu
VEKA
ALUMINIUM
wg belgijskiego systemu REYNAERS ALUMINIUM SYSTEMS
PRODUKCJA • SPRZEDAŻ • MONTAŻ
14574
"FASADA" s.c. Białystok, Warszawska 6A, pok. 14, tel. 436-838.

EUROTAP
14470


TAPETY
KASETONY SUFITOWE
FARBY, KLEJE
OKLEINY
MEBLOWE
Białystok, ul. M. C. Skłodowskiej 7,
tel./fax 422-274, tel. 420-580,
godz. 10.00-18.00, soboty 10.00-15.00

MAT
Punkty sprzedaży
Białystok, ul. Elewatorska 13
tel. 518-883; 517-141
Zawady k. Białegostoku 103A
tel. 534-422
CEMENT
WAPNO
STYROPIAN
WEŁNA MINERALNA
BLOCZKI BETONOWE
KOSTKA BRUKOWA
PŁYTKI CHODNIKOWE
MATERIAŁY BUDOWLANE
Z DOSTAWĄ NA PLAC BUDOWY
14471

Ceramika
Hurtownia Materiałów Budowlanych
Białystok - Kleosin
ul. Baczyńskiego 37 (dojazd od pętli 11)
tel. (0-85) 631-389
Oferujemy najlepsze materiały klinkierowe poniżej cen fabrycznych
❑ cegły
❑ dachówki
❑ podokienniki
❑ płyty elewacyjne
❑ okna PCV
❑ okna aluminijowe
14903

PRONAR
OFERUJE DO SPRZEDAŻY
ZAKŁAD DRZEWNY
"PRONAR" Spółka z o.o.
17-210 Narew, ul. Bielska 88
tel./fax 0 835 / 49-29, 50-29, 130-75,
0 90 / 265466 do 68 wew. 160
0 835 / CR 19 wew. 184
14630
❑ tarcicę iglastą obrzynaną i nie obrzynaną
❑ krawędziaki, łaty
❑ deskę podłogową
❑ konstrukcje budowlane
❑ inne wyroby z drewna
❑ oraz krawężniki, trylinki
❑ bloczki betonowe M-2, M-4
Proponujemy atrakcyjne ceny, wysoką jakość. Sprzedaż codziennie w godz. 7.00-15.00

drewniane okna i drzwi
STOLBUD Sokółka S.A.
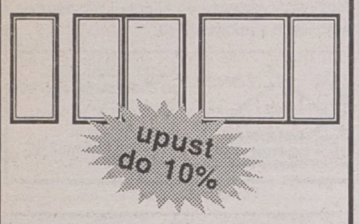

● okna trzyszybowe jednoramowe
● izolacyjne termicznie i akustycznie
● skrzydła drzwiowe płytowe wewnątrzlokalowe i wejściowe
● standardowe i z amerykańskiej płyty profilowanej
● ościeżnice drzwiowe drewniane i metalowe
● upusty cenowe, możliwość dowozu
14615
P.P.U.H. Spółka z o.o. KOMBINAT BUDOWLANY
AUTORYZOWANY DYSTRYBUTOR - STOLBUD SOKÓŁKA S.A.
Punkt Sprzedaży
ul. Ciołkowskiego 88
tel. 412-230
otwarte: dni powszednie 7-17, soboty 7-13

Dom Polski - Twój Dom
Zbuduj go z naszą pomocą!
CENTRUM STOLARKI BUDOWLANEJ

• oferta 9 czołowych producentów
• stolarka drewniana, z PCV i aluminium
• wszystkie typy okien i drzwi
• gwarancje i certyfikaty
• doradztwo • transport • montaż
MATERIAŁY BUDOWLANE:
• wełna • styropian
• folie dachowe i fundamentowe
• suchy tynk • papy
• siatki i słupki ogrodzeniowe (PCV)
• rynny z PCV • pianki montażowe
"Dom Polski" Sp. z o.o.
15-661 BIAŁYSTOK
Szosa Płn.-Obwodowa 94
tel./fax 54-04-04, tel. 54-23-23
Centrum Handlowe "Dojlidy"
BIAŁYSTOK, ul. Dojlidy Fabryczne 1
tel. 329-988
14701

PRZEPŁYWOWY PODGRZEWACZ WODY
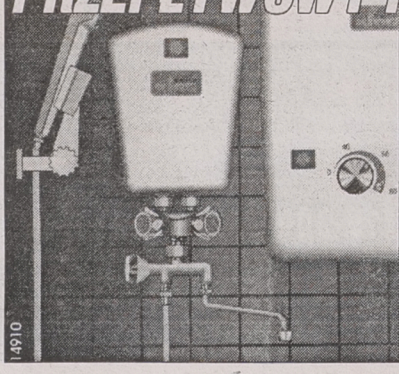
o mocy 3,5 - 5,5 kW, 220 V
o mocy 9,0 - 21 kW, 380 V
Licencja: thermo KING
oznaczony złotym medalem na "EXPO" w Brukseli
Dystrybutor regionalny FART
ul. Krakowska 11, tel./fax 44-66-36
14910

STOLBUD Sokółka S.A.
P.H.U. SA&SZA s.c.
Jedyne w swoim rodzaju
drewniane okna i drzwi
z amerykańskiej płyty profilowanej
• jednoramowe • trzyszybowe • energooszczędne •
• drewno klejone warstwowo • okucia standard i obwiedniowe •
Ceny niższe od cen producenta. Korzystne rabaty dla odbiorców hurtowych.
Białystok • ul. 27 Lipca 62 • (teren MPO) • tel./fax 752-778 • tel. 538-542
14815

materiały klinkierowe
Sufity napinane i podwieszane BARRISOL i LAKO
w pięćdziesięciu kolorach z odbiciem lustrzanym.
● cegły klinkierowe i elewacyjne (kształtki)
● cegły: pełna, dziurawka, kratówka
● dachówki ceramiczne i cementowe
● płytki elewacyjne, podokienniki
● gresy
● piaskowce, marmury i granity
● włoskie płytki ceramiczne
● wyroby z lastryka: płytki, schody, cokoliki
● płytki i obrzeża wibroprasowane
● polbruk
● STYROPIAN
● chemia budowlana, tynki ISPO
● blacha szwedzka
15-168 Białystok, ul. Wysockiego 69, tel./fax 751-596, 762-468
14656

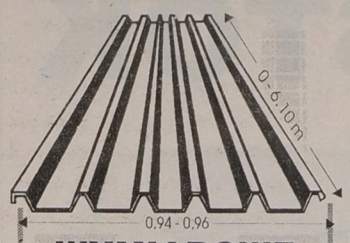

WYMIAROWE TRAPEZOWANIE BLACH

BLACHY OCYNKOWANE

do 2 m szerokości,
6,10 m długości
i 1,0 mm grubości

• na materiale **własnym** lub **powierzonym**
• sprzedajemy blachę ocynkowaną

KRYJĄC DACH BLACHĄ TRAPEZOWANĄ W NASZYM ZAKŁADZIE, ZAOSZCZĘDZISZ NA MATERIALE I ROBOCIŹNIE.

TRAPEZ
Władysław Dąbrowski
Białystok • ul. Armii Ludowej 82
(wjazd od ulicy Raginisa w ulicę Kolbego)
w godz. 8-16 • tel/fax 752-110

Zarząd Miasta Ełku

ogłasza

konkurs wyłaniający kandydata na stanowisko Dyrektora Przedszkola Samorządowego nr 4 w Ełku.

Kandydaci przystępujący do konkursu powinni spełniać następujące warunki:

– posiadać kwalifikacje pedagogiczne, wykształcenie wyższe z zakresu pedagogiki przedszkolnej bądź wczesnoszkolnej,
– posiadać co najmniej 5–letni staż pracy pedagogicznej w pełnym wymiarze godzin.

Wskazane jest, aby kandydat posiadał znajomość przepisów oświatowych oraz umiejętności z zakresu zarządzania.

Oferty kandydatów powinny zawierać:
– kwestionariusz osobowy ze zdjęciem,
– życiorys z opisem przebiegu pracy pedagogicznej,
– ostatnią ocenę pracy,
– odpis dyplomu oraz inne dokumenty potwierdzające posiadane kwalifikacje,
– aktualną kartę zdrowia,
– koncepcję pracy na stanowisku dyrektora oraz list motywacyjny (w zaklejonej kopercie z dopiskiem „KONCEPCJA"),
– oświadczenie, że nie toczyło się przeciwko kandydatowi postępowanie dyscyplinarne i nie jest prowadzone obecnie.

Dokumenty należy składać w sekretariacie Urzędu Miasta, pokój nr 14 (Ełk, ul. Piłsudskiego nr 4) w terminie do 9 września 1996 r. do godz. 15.30.

O terminie odbycia konkursu osoby zainteresowane zostaną powiadomione odrębnym pismem.

Bliższe informacje – Wydział Edukacji, pokój 69, tel. 10–92–51 w. 269.

(15014)

UŻYTKOWNIKU DIESLA!

OSZCZĘDZISZ SWÓJ SILNIK I PIENIĄDZE
WYMIENIAJĄC ROZPYLACZE NA NOWE!
KAŻDA INNA NAPRAWA JEST DROŻSZA!

NOWE ROZPYLACZE - TO ROZPYLACZE wuzetem

SDS - do samochodów osobowych
MERCEDES, AUDI, VW, OPEL, BMW, FORD, CITROEN, PEUGEOT, RENAULT, FIAT, LANCIA, ALFA ROMEO, VOLVO...



DSL - do wszystkich krajowych samochodów ciężarowych, autobusów, traktorów i kombajnów importowanych: IKARUS, KAMAZ, AVIA, LIAZ, MERCEDES, VOLVO...

wuzetem 00-718 Warszawa, Czerniakowska 89/93
fax 41 85 68, tlx 81 37 11

System zapewnienia jakości wg normy ISO 9001 udokumentowany certyfikatem wydanym przez SGS Yarsley. Anglia

SPRZEDAŻ: 41 07 91
MARKETING: 41 68 51
SKLEP: 41 49 11

Komunikat

Zarządu Gminy Wąsosz

Zgodnie z art. 18 ust. 2 pkt 12 ustawy z dnia 7 lipca 1994 r. o zagospodarowaniu przestrzennym (Dz. U. nr 89, poz. 415) podaje się do publicznej wiadomości, że dnia 21.08.1996 r. o godz. 10.30 w sali nr 1 Urzędu Gminy, Wąsosz odbędzie się sesja Rady Gminy której przedmiotem będzie uchwalenie miejscowego planu zagospodarowania przestrzennego Gminy Wąsosz.

(15021)

Miejskie Przedsiębiorstwo Energetyki Cieplnej

Sp. z o.o. w Białymstoku

informuje

że w związku z modernizacją sieci ciepłowniczej zostanie wstrzymana dostawa ciepłej wody w terminie 1996.08.21 do 1996.08.24 do budynków położonych przy ul. Dąbrowskiego, ul. Włókienniczej, Alei Piłsudskiego na odcinku od ul. Dąbrowskiego do ul. Włókienniczej, ul. Poleskiej na odcinku od ul. Dąbrowskiego do Włukienniczej.

Za kłopoty spowodowane brakiem ciepłej wody uprzejmie przepraszamy.

(15025)

Spółdzielnia Mieszkaniowa w Grajewie

ogłasza przetarg nieograniczony
na nabycie własnościowego prawa do mieszkania
na Os. Południe 54 m 9,

pow. użytkowa 49,46 mkw. (IV piętro)

cena wywoławcza 34.622 zł

Przetarg odbędzie się w dniu 3.09.1996 r. o godzinie 12.00 w świetlicy Spółdzielni na Os. Południe 36.

Wymagane wadium w wysokości 10% ceny wywoławczej należy wpłacić w kasie Spółdzielni, na godzinę przed przetargiem.

Dodatkowe informacje o mieszkaniu można uzyskać w biurze Spółdzielni, tel. 72–44.

Zastrzega się możliwość unieważnienia przetargu bez podania przyczyny.

(15030)

GAZETA współczesna

Chcesz dać reklamę?!



ZADZWOŃ
Nasz przedstawiciel handlowy odwiedzi Ciebie

Białystok
tel. 42-05-21

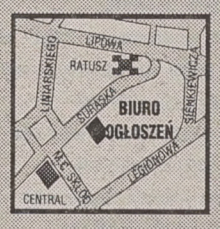

BIURO
REKLAM I OGŁOSZEŃ
tel./fax 42-51-16

Zawiadomienie

Zarząd Gminy w Augustowie

Zgodnie z art. 18 ust. 2 pkt 12 ustawy z dnia 7 lipca 1994 r. o zagospodarowaniu przestrzennym (Dz.U.nr 89, poz. 415) podaje się do publicznej wiadomości, że dnia 23.08.1996 r. o godz. 10.00 w sali konferencyjnej Urzędu Gminy w Augustowie odbędzie się sesja Rady Gminy, której przedmiotem będzie uchwalenie zmiany miejscowego planu zagospodarowania przestrzennego gminy Augustów polegającej na przeznaczeniu części działek nr 20, 21, 22, 23, 24 i 113 położonych w Białobrzegach pod budownictwo zagrodowe.

(15027)

!!! POSZUKIWANI ŚWIADKOWIE !!!

! ! ! NAGRODA ! ! !

Przedsiębiorstwo Ubezpieczeniowe z Holandii poszukuje świadków pożaru w hali produkcyjnej firmy Aplof w mieście Ursem (Holandia) w dniu 6 lutego 1996 r. Świadkom zapewnia się pełną dyskrecję i nagrodę pieniężną. Osoby, które znają szczegóły pożaru lub słyszały o prawdziwym powodzie powstania pożaru w Ursem, proszone są o zgłaszanie się pod numer telefonu ☎(0–878)56–46.

!!! NAGRODA !!!

(15016)

Urząd Rejonowy w Bielsku Podlaskim

ogłasza II przetarg ustny

na sprzedaż samochodu osobowego POLONEZ 551, rok produkcji 1984. Cena wywoławcza 2.400 zł.

Przetarg odbędzie się w dniu 5 września 1996 r. o godz. 10.00 w Urzędzie Rejonowym w Bielsku Podlaskim, ul. Mickiewicza 46, pok. 320. Wadium w wysokości 240 zł, należy wpłacić w kasie Urzędu Rejonowego najpóźniej w dniu przetargu do godz. 10.00.
Samochód można oglądać w godz. 8.00–15.00.
Bliższe informacje można uzyskać – Bielsk Podlaski, tel. 38–45. Przetarg może być unieważniony bez podania przyczyn.

(15028)

PRIBP w B–stoku,

ul. Kombatantów 4/1
ogłasza

że posiada budynek socjalno–administracyjny (murowany) w Białymstoku, ul. Wysockiego (ujęcie wody Pietrasze) do rozbiórki. Oczekujemy na oferty.

Informacje

Białystok, tel. (0–85)750–735 w.135.

(15017)

PRIBP w Białymstoku,

ul. Kombatantów 4/1
ogłasza

że posiada zaplecze socjalne do zagospodarowania w Augustowie, ul. Przemysłowa – budynek magazynowy – budynek socjalno–administracyjny z kotłownią.

Oczekujemy na oferty w B–stoku, tel. (0–85)750–735 w. 135.

(15018)

KIA



Ceres 2,4D
dostawczy; 1,5 t.
29.500 zł + VAT
skrzynia 1600x2800

14665

Lic. MAZDA



Sephia - limuzyna
GTX 39.900 zł,
SLX 37.500 zł,

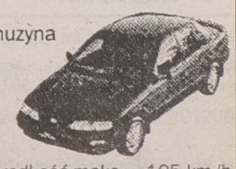

Gwarancja 3 lata lub 100 000 km

ROCSTA 2,2D (Jeep)
osobowo-terenowy: **38,500 zł + VAT**

prędkość maks. – 195 km/h
przysp. 11,2 sek. do 100 km/h

INWESTOR LEASING tel. (0-85) 44-63-55 42-16-81 w. 21

TOP MOTORS tel. 522-907 516-815
Białystok, ul. Wierzbowa 10

FORD transit (1987), 2,5D, 180 tys. km, bus, 22 tys. zł. ☎(0-86)711-488.
42311

FORD transit (1992), przedłużany. ☎530-046.
42390

GOLF 1.1 (1975), ☎(0-87)672-835.
42430

GOLF II TD, ford escort, Ełk, ☎(087)10-94-83.
42420

FIAT
126 el
w sierpniu w
KONRYSIE
z pakietem
promocyjnym
KONRYS
Białystok, ul. Zwycięstwa 8F,
tel. 516-364, 516-444
15033

HYUNDAI "H-100" 2,5D, dostawczy (1994), blaszak, 1100 kg, ☎(0-90)265-446.
42373

JELCZ -wywrotka -pilnie. Sztabin, ☎54.
42384

JELCZ 315M po remoncie, Pisz, ☎(0117)332-45.
41530

JELCZ 325 + przyczepa D-83 (1991) zestaw oplandekowany, ☎(0-878)18-422, ☎18-531.
41645

KOMPLET używanych mebli kuchennych, ☎41-33-80.
41176

KONTENER sklepowy 65 mkw., przyczepa trzyosiowa 16 ton, ☎431-262.
42468

LAGUNA (1994) 1,8 38.000zł. ☎(0-85)15-28-90.
42539

ŁADA Samara 1300 (1990), fińska, ☎(0-86-75)33-28.
42413

ŁADĘ 2107 (1985, XII), ☎11-25-16.
42548

MALUCH (1979, XII) tanio, ☎441-969.
42447

MAZDA 626 (1992/93). ☎(0-119)53-39.
42518

MAZDA 626, Honda accord EX (1995). Łapy ☎(0-85)15-26-38.
42065

MAZDA MX3-V6 (1994), ☎15-26-11.
41563

MAZDĘ 626 (1993) 1,6 metalik, ☎(0-119)46-460.
42445

MERCEDES 190E (1984), 5.000USD. ☎538-276.
42514

MERCEDES C-180 (1995), wyposażenie, ☎15-33-82.
42550

MOSKWICZ aleko (1991), 5.900,-. ☎115-549.
42519

NIEWIADÓW 126E (1987), przedsionek, lodówka. ☎441-649.
42525

NISSAN primera 1,6SLX (07.1995) 38.500 zł. ☎15-33-82.
42521

NISSAN sunny 14LX (1993). Płoński, Kruszewo Brodowo 15, Sokoły.
42275

NISSAN suny 1,6 na wtrysku, rok prod. 1989, rozbity przód, Zambrów, Mazowiecka 31, ☎71-66-84.
42410

NYSA 522 (1988), ☎15-38-57 po 16.00.
42477

NYSĘ 522, rok produkcji 1994. ☎Jasionówka 34.
42522

OPEL kadett (1991) 1,7 combi ☎(0-116)47-52 lub ☎(0-87)66-54-65.
41841

OPEL kadett 1,7D (1989) combi 16.700 zł. ☎(0-87)10-36-89 Ełk.
41508

PEUGEOT 306 SL, nowy, ☎75-57-21.
42452

PEUGEOT 405 (1991), diesel combi, ☎75-57-21.
42451

PILNIE Ładę Samarę 1300, ☎(0-86)712-866.
41759

PILNIE sprzedam Robura LB-3000, nowe akumulatory, opony, oplandekowany, ☎(0-85)167-277 po 16.00.
42304

POLONEZ (1985), 125p (1984), ☎(0-86)181-406.
41869

POLONEZ 1,5GLE (1991/92). Łapy ☎15-38-72.
42534

POLONEZ 1,6GLE (1993, VI), 60.000 km, 11.600 zł, ☎(0-86)75-25-54.
42200

POLONEZ 1,6GLI (1995). Łapy ☎15-38-72.
42532

POLONEZ 1.6GLE (1994), wspomaganie kierownicy, alarm, ☎45-51-20.
42414

POLONEZ 1500, biały (1985). ☎543-082.
42527

POLONEZ caro (1993). Sokółka, ☎115-549.
42164

POLONEZ caro (1994) 15.000zł. ☎(0-85)12-40-12.
42536

POLONEZ Caro 1,5 (1992), ☎327-693.
42077

POLONEZ Caro metalic (1992), ☎(0-87)67-00-89.
42322

POLONEZ truck (1992). ☎441-649.
42530

POLONEZ truck (1994), VAT. ☎511-221.
42529

POLONEZY nowe, używane. "AUTOKOMIS". Rowery, raty (PTS) do 7 lat, pierwsza wpłata 10%. Kupno -zamiany. Botaniczna, ☎44-55-48; Orzeszkowej 32, ☎410-465.
40690

POLSKIE OPONY, PEŁNY WYBÓR, WYWAŻANIE GRATIS! DO FSO-99 ZŁ. UNIMOT ☎42-63-58.
40845

PRZYCZEPA 10 t. Sztabin, ☎54.
42385

PRZYCZEPKA bagażowa, ☎516-522 po 17.00.
42476

RENAULT trafic, dziewięcioosobowy (1993). ☎(0-85)546-476.
42538

RENAULT trafic 2,1 D (1987), ☎(0-116)47-52, ☎(0-87)66-54-65.
41846

SAMARA 1300 (1992), ☎(0-87)67-96-53.
42255

SPRZEDAM Wartburga. Szymany 22.
42357

STAR 200 chłodnia, ☎196-254, 412-021.
42432

STAR 28, Bielsk Podlaski, ☎44-51.
41872

STAR 66d, Star 28 leyland do drewna ZPW. ☎(0-87)10-27-52.
42359

TATRA 148, naczepa 16t, ☎437-766.
42434

TOYOTA Carina 1,6GLi (1993,XI), ☎(0-90)265-446.
42372

TOYOTA Corolla 1,3 (1992), ☎(0-834)22-64.
42426

URSUS C-360, duskibowe, Machnacz 7.
42493

VOLVO 440 (1992/93) +wyposażenie, ☎(0-86)16-26-30.
41164

VW golf 1,6D (1982), ☎(0-119)43-551 po 19.00.
42439

WENTYLATORY turbinowe, ramę samochodową, szyby Żuk, żaglówkę "Bez II", 632-797.
42458

ZAMIENIĘ mercedesa 3000 (1983), ☎(0-119)42-087.
41245

ŻUK A-11 (1979),☎11-35-17.
41284

❒ NAPRAWY

MONTAŻ, sprzedaż szyb samochodowych, Białystok, Armii Ludowej 23, ☎539-607.
41860

REGENERACJA gaźników: Ford, Opel, VW, Audi, Renault, Fiat. Części oryginalne. Czarna Białostocka, Marszałkowska 24, ☎101-068 do godz. 20.00.
41621

TŁUMIKI, katalizatory, amortyzatory. Fabryczna, ☎751-625.
40425

ZAKŁAD Mechanika -Lakiernictwo, opel, volkswagen, inne, ul. Zielna 1.
42460

❒ AUTOALARMY

ALAR -alarmy, autoalarmy PRESTIGE, immobilisery, blokady, radiomontaż, ☎44-66-00.
41282

ALARMY- autoalarmy- podnośniki szyb- centralzamki- głośniki. Lipowa 28A ☎445-130.
41433

ALARMY- systemy alarmowe- autoalarmy. ☎445-130.
41432

AUTOALARMY- otwieranie drzwi- bramy- sterowanie pilotem. Lipowa 28A ☎445-130.
41434

AUTOALARMY -Zakład Najwyższego Zaufania - inż. Sosnowski, ☎511-473.
39494

❒ INNE

S 919 Super TAXI
OFERUJEMY USŁUGI
☆ samochodami najlepszych marek zachodnich
☆ samochodami dostawczymi i ciężarowymi
☆ holowanie samochodów i pomoc drogowa
☆ zakupy całodobowe na telefon
Zapraszamy do korzystania z naszych usług
toxi 4

ALARMY- systemy alarmowe- autoalarmy. ☎445-130.
41431

SKUP -sprzedaż, części nowe, używane, star, jelcz. Wiadukt 8, ☎522-684.
42531

SZLIF wałów korbowych i cylindrów. Ekspresowa usługa. Cena konkurencyjna, faktura VAT. Białystok, ul. Zwycię-

KURS SAMOCHODOWY
organizuje OSK "Wiraż",
T. Piotrowski w dniu 21.08.1996 r.
Samochody: Cinquecento,
UNO, Polonez, Łada
Zapraszamy - tel. 433-044
15007

stwa 47 (teren Centrali Rybnej) godz. 8.00 -16.00.
42438

ZABIORĘ po samochody do Belgii, zapewniam transport. ☎(0-90)265-446.
42141

BIZNES

"(0-85)325-681": Biuro Rzeczoznawcy, Warszawska 40.
38266

"085-325-681", RZECZOZNAWCY...
22758

PRODUCENT opakowań jubilerskich najtaniej, ☎(0-87)10-98-98.
40798

PRZYJMĘ zlecenie opracowania regulaminów pracy i wynagrodzenia, ☎(0-86)18-98-79.
42240

SPRZEDAM zakład krawiecki, ☎755-851.
42084

ZORGANIZUJĘ -PRODUKCJĘ PAPIERU TOALETOWEGO. ZAPEWNIAM MASZYNY, PÓŁPRODUKTY. POSZUKUJĘ PARTNERA, WKŁAD 50 TYS. ☎(0-42)36-76-89 WEW. 28; ☎(0-42)10-16-89.
42382

UBEZPIECZENIA

"(0-85)325-681-TUK", 327-743, Białystok, Warszawska 40.
38269

NAUKA

KURS usługowego prowadzenia księgowości, ☎416-137.
41227

LICEUM Ogólnokształcące Dwujęzyczne w Białymstoku zawiadamia, że posiada jeszcze wolne miejsca w I klasie z drugim językiem wykładowym angielskim. ☎750-271 i ☎545-246.
40804

STUDIUM doradców podatkowych, ☎416-137, (11.00-17.00).
41226

TURYSTYKA

"BIACOMEX", Legionowa 9/1, ☎44-16-58, 42-49-05. Najtańsze bilety lotnicze. Dowóz z domu na lotnisko.
42349

"BIACOMEX", Legionowa 9/1, ☎44-16-58, 42-49-05. Elewatorska 11/1, 618-362 (całą dobę). Wynajem autokarów marki "Jelcz" i "Volvo".
42350

"LIFE TRAVEL", Lipowa 28/8, ☎44-65-04. Bilety autokarowe, lotnicze, promowe.
41771

"LIFE TRAVEL", ☎44-65-04. Bogata oferta wczasów, wycieczek zagranicznych. Druskienniki.
41769

ABY wynająć mikrobus -zadzwoń! ☎54-55-44.
42394

ATRAKCYJNE rajdy konne, Augustów. ☎(0-85)448-614.
42101

BELGIA busem -środa, ☎16-24-05.
41778

BRUKSELA -bilety. Łomża, Dworna, ☎(0-86)16-59-85.
40376

LICENCJONOWANY kurs pilotów, ☎44-44-04.
42366

PIELGRZYMKO -wycieczki, Wilno, Lwów, ☎436-304.
41811

STAŁA linia Grajewo -Frankfurt, w każdy piątek, ☎(08672)75-42, (08672)36-20.
41526

WCZASY Czorsztyn -pensjonat, wyżywienie. NOWATOR, ul. Skłodowskiej 13, tel./fax 426-956, ☎426-336.
42212

WCZASY lecznicze, sanatorium "RADUGA", ☎436-304.
41808

WĘGRY -wyjazdy handlowe. Grajewo, ul. Piłsudskiego 6, ☎(0-8672)38-86.
42281

WILNO -Troki 29.08. -1.09. Autokar, hotel, wyżywienie. NOWATOR, ul. Skłodowskiej 13, tel./fax 426-956, ☎426-336.
42207

WŁOCHY -Pielgrzymka 21.09. -1.10. Hotele, wyżywienie, autokar z klimatyzacją, przewodnicy, bez nocnych przejazdów. NOWATOR, ul. Skłodowskiej 13, tel/fax 426-956, ☎426-336.
42211

ZAKUPY

❒ SKLEPY

""**DOMOFONY** -ładne i niezawodne, AVAL, Białystok, Kozłowa 4, ☎517-656.
41030

"ANTENY satelitarne i naziemne, AVAL, Białystok, Kozłowa 4, ☎517-656.
41031

"GEST" smokingi, marynarki, koszule, spodnie, Św. Rocha (Pawilon Wenus).
41274

ANTENY satelitarne, AGD, RTV, telefony. Grajewo, Centrum 26/2, ☎(0-8672)28-96.
42435

KOSIARKI trawnikowe, Zwycięstwa 47, ☎52-34-52.
41839

MYJKI ciśnieniowe, Zwycięstwa 47, ☎52-34-52.
41840

PIOLARKI spalinowe, Zwycięstwa 47, ☎52-34-52.
41838

TANIE meble, obciąganie guzików, nabijanie nap. Malmeda 7, ☎436-260.
42163

❒ HURTOWNIE

"JEANS -spodnie, spódniczki: dziecięce, damskie, męskie. Zwycięstwa 8B, ☎518-449.
42355

"REXBUD", Suwałki, ☎(0-87)67-91-11. Sklejka. Płyta pilśniowa, wiórowa.
34145

HURTOWNIA Odzieży Roboczej, rękawice, artykuły BHP. Pisz, ul. Czerniawskiego 2, ☎325-28.
40927

VIDEO-BRAMOFONY
SAMSUNG
ALARMY • TV PRZEMYSŁOWA
Sprzedaż - montaż
DOMOCHRON S.C.
UL. TOWAROWA 2B
TEL. 321-421,
FAX 323-974
14674

HURTOWNIA odzieży roboczej, ręczników. ☎(0-85)511-305-w-5.
41558

KURTKI męskie dziecięce, koszule sztruksowe. Atrakcyjne ceny. Hurt, ☎(0-86)760-206.
41965

MEBLE sklepowe, magazynowe. ☎423-671 wew. 399.
40934

PARASOLKI ładne, proszę brać panowie, panie. Zwycięstwa 8B, ☎518-449.
40746

PARASOLKI ładne, proszę brać panowie, panie. Zwycięstwa 8B, ☎518-449.
42356

SKARTEX, Fabryczna 2A, ☎(0-85)75-16-86. Rajstopy, skarpety, biustonosze, bielizna.
41792

❒ PRODUCENCI

PRODUCENT gwoździ, Kujawska 67, ☎433-973.
41002

ZDROWIE

GABINET Stomatologiczny "Prodent" Maria Wokitajtis, Kilińskiego 9. Rejestracja, ☎41-66-58.
41268

GINEKOLOG dr med. Andrzej Rudziński, Wyszyńskiego 19/73. Wtorek, piątek 16.00 -18.00, sobota 10.00 -12.00, ☎42-41-52.
42415

HUBA brzozowa -naturalny lek przeciw nowotworom -sprzedam, Białowieża, ☎12-616.
41753

MEDIN bezoperacyjne leczenie kamicy żółciowej, nerkowej, prostaty, hemoroidów. Białystok, 422-268.
39775

ODMŁADZANIE -kolagenoterapia zmarszczek, Biačystok, ☎42-74-67.
40120

PRZYCHODNIA STOMATOLOGICZNA. Lipowa 23, ☎42-64-01.
41587

ROLNICTWO

❒ KUPIĘ

KILKA hektarów ziemi, ew. zabudowania (do remontu) w Radulach, Rzędzianach, niedaleko szosy, ☎42-43-07, ☎45-46-36.
41899

❒ SPRZEDAM

BIZON (1987), silnik bizona, ☎816-1313.
42494

C-330, (1985). ☎(0-117)305-86.
42347

C-330. Łopuchówka 40, gm. Narew.
42389

C-4011, 6500 do uzgodnienia, ☎(0-87)162-685.
41892

CIĄGNIK C-360. Rybical, ☎(0-878)18-387.
42391

CIĄGNIK MF-255 (1989). Laudańszczyzna 16, gm. Suchowola.
42274

CIĄGNIK MF-255. Zabiele 24, ☎(16-17-17)176.
42342

FOLIA do belowania sianokiszonki, ☎(08672)24-54.
42189

FOLIA do belowania sianokiszonki. Pisz, Warszawska 41, ☎ (0-117) 347-86.
42376

HF-235 (1981). Rutkowskie Duże 52.
42482

KOMBAJN zbożowy clas, prasy welger rolująca. Mierucie 24 k.Grajewa.
42421

KOMBAJN ziemniaczany Anna Z-644. ☎(0-86)760-816.
41383

KOMBAJN ziemniaczany Karlik, młocarnia z prasą Kuną, snopowiązałka. Zakrzewski Zenon, Liza Nowa 25, gm. Poświętne, ☎15-19-94.
42379

KOMIS, prasy różne typy, schładziarki do mleka. Ełk, (0-87)10-13-21.
38877

KOPACZKA ciągnikowa. Sokółka, ☎38-11.
42470

KOPACZKA ciągnikowa. Łapy, ☎(0-85)15-26-38.
42496

KOPARKO -spycharkę Białoruś (1989). Płonka Kościelna 79, gm. Łapy.
42497

MŁYNEK bijakowy 10 kW, ☎538-807.
42343

MTZ (1987) z przednim napędem. Wysokie Mazowieckie, Obrońców Miasta 50.
42471

PŁUG 3, używany. ☎(0-85)18-14-83.
42506

PRASA Z-224, kopaczka do ziemniaków. Łupianka Stara 34.
42498

PRASY do słomy, zbiorniki na mleko, części do welger AP 41, AP 45, Jon Derie CB 300 Pisz, Warszawska 41, ☎ (0-117) 347-86.
42374

PRASY niemieckie oraz zbiorniki do mleka. ☎(0-86)191-009.
42523

PRASY różnego typu, Mścichy 81 k.Radziłowa, ☎(0-8672)24-54. Transport gratis.
42190

PRASY zachodnie, taśmociąg, Żarnowo, ☎(0119)42-087.
41223

PRZYCZEPA samozbierająca TO-55/6, dmuchawa z silnikiem. Łupianka Stara 10.
42499

SCHŁADZARKĘ do mleka 1200l, przyczepkę campingową 5.000 zł, ☎(0-86)75-31-80 w. 273.
42466

SIECZKARNIA samobieżna Z-350-3 3-Hedry.☎(0-86)760-816.
41374

SPRZEDAM C-360 C-335 zetor prasę, Osowiec 92.
42424

SPRZEDAM C 360 (1989), Knorozy 39.
41823

SPRZEDAM ciągnik MTZ 82 (1982). Tyszki Łabno 9 koło Kolna.
41923

STAR 660, ciągnik MTZ, nadwozie osinobusa. ☎(0-87)15-71-70.
42490

T-25, 5.500 zł., sprawny. Czeremcha, Wrzosowa 1.
42393

ZETOR (1989) sprzedam, ☎449-720.
42457

ZWIERZĘTA

DOBERMANY rodowodowe. ☎(0-117)36-302.
42495

DOGI, jamniki miniaturki krótkowłose, ☎(0-89)27-35-07.
42202

PITBULLTERRIERY -szczenięta, Zambrów, ☎71-31-80.
41129

RÓŻNE

❒ KUPIĘ

BRYKIECIARKĘ na trociny, ☎32-70-39.
41950

DOM stary do remontu (rudera), ☎32-70-39 po 18.00.
41945

KUPIĘ sprężarkę Skody U-361 od naczepy ALKA, ☎442-136, 167-310.
42367

NIEDROGO C-4011. Domuraty 32.
42500

STAL żebrowaną fi 12, ☎15-35-60.
42464

ZŁOM kolorowy: Grajewo, ul. Magazynowa 1, środa godz. 9.00-13.00, ☎(0-90)285-165.
40713

❒ SPRZEDAM

"PREFABET" -PRODUCENT BLOCZKÓW M-2, M-4, M-6, NAJNIŻSZE CENY -NAJWYŻSZA JAKOŚĆ -TRANSPORT, ☎547-201.
40920

APARATY: Fuji, Minolta, ZOOM. ☎531-610
42510

AUTOMAT do lodów, ☎(0-86)755-003.
42488

AUTOMAT pakujący do materiałów sypkich i pylistych, rozdrabniacz walcowy (młyn), ☎(0-85)541-387.
42528

AUTOMATY do gier TV, ☎613-814.
42489

BAL brzozowy lub brzozę tartaczną. Tartak w Piątnicy. ☎19-11-27, 16-66-02 po 20.00.
42402

BALE dębowe, ☎(0-86)776-736.
42485

BLACHA czarna -taniej. ☎63-22-78, ☎61-27-71.
42449

BLASZAK. ☎632-456.
42405

DWUPŁŁA Goniądz, ☎ 166.
41815

DYLE 80, deski 25, ☎188-732.
41285

DZIAŁKĘ budowlaną 1000 mkw i nieużytki 580 mkw. przy ul. Zdrojowej w Łomży. 18-01-34, Łomża.
42454

FPUH "KAST" s.c. urządzenia chłodnicze -zamrażarki, Sklep: Gołdap, Kościuszki 2, 15-35-88, ☎15-18-09 po 17.00.
39249

KAMERĘ Panasonic VHS M-7, ☎613-068.
42368

KOMPLET maszyn stolarskich, ☎762-835.
42407

KOMPUTER DX4-100, kolor, ☎44-86-26.
42188

LADY, agregaty chłodnicze, freony, ☎(0-85)437-909.
38071

LODÓWKĘ, grill elektryczny, mikrofalówkę, ☎(0-86)191-003.
41737

MASZYNA do napoi 1,5 l, ☎(0-86)755-003.
42484

MASZYNĘ dziewiarską na wszystkie wzory tanio! ☎431-514.
42398

MASZYNĘ OVERLOCK, regały na zaplecze, magazyn, ☎(0-86)16-65-42 po 18.00.
42291

MOZAIKA, producent. Hajnówka, Kacza 4.
42508

NOTATNIK komputerowy casio-SF-4000, ☎632-278, 32-70-39 po 19.00.
41947

NUMER telefonu na 3. ☎632-456.
42423

ODKURZACZE z filtrem wodnym, ☎514-809, ☎515-822.
40522

OKNA sokólskie. ☎424-835.
42340

PALIWO taniej całodobowo, Składowa 11.
41805

PANELE, kuchenkę, westwalkę, piec kaflowy, ☎(0-85)538-332.
42397

PARKIET -producent, ☎753-662.
41750

PARKIET producent, ☎(0-85)194-154.
40718

PIEC cukierniczy, mieszałkę, kotły, ☎(0-86)755-003.
42486

PŁYTKI lastryko. Łomża, Wąska, ☎(0-86)18-80-76.
40046

POLIETYLEN HDPE LDPE. Tel. /fax (0-89)84-81-41.
40067

SPRĘŻARKĘ "Skoda" PKD 6 (1990), 1050 MTh, ☎(0-87)67-24-25 wieczorem.
42167

SPRZEDAM M-5. Wysokie Mazowieckie, ☎48-66 po 21.00.
42315

SPRZEDAM używany regał z "jesionu", ☎42-79-49.
42223

SPYCHARKA DT-75 (1979). Wiadukt 8, ☎522-684.
42459

TARCICA 12 m3, ☎540-352.
42383

TELEFON komórkowy Nokia 350, ☎090226348.
42483

TRAK dwupiłowy wielopiła, ☎(08672)44-05.
42422

WIBRATOR formy kostki brukowej, ☎(0-834)54-47.
42502

WINDSURFING -tanio, ☎539-448.
42378

WYTWORNICĘ acetylenową. Białystok, Leszczynowa 13.
42491

WYWAŻARKĘ do kół. Dąbrowa ☎121-841.
41942

ZAMRAŻARKĘ, parnik elektryczny, ławę, ☎(0-86)191-003.
41738

ZGUBIONO litewskie dokumenty. Grajewo VARNAS. Nagroda, ☎(0-87)162-164.
42503

❒ INNE

SKRADZIONO rower górski, nr ramy 9505079795. Zambrów, ☎71-66-74. Nagroda.
41887

GAZETA współczesna

POLMOZBYT - BIAŁYSTOK



14976

ZAPRASZA

DO SWOICH SALONÓW SAMOCHODOWYCH

Al. 1000-lecia PP 8, ul. Zwycięstwa 10, tel. 754-550, 512-601

PRACA

❒ ZATRUDNIĘ

BIAŁYSTOK -tynkowanie domu zlecę, ☎(0-86)760-230. 41740

EMERYTA, prace porządkowe, ☎414-918. 42524

EMERYTA -budowlańca, majsterkowicza zatrudnię do prac remontowo -budowlanych, ☎762-154. 42467

KIEROWCĘ mechanika. ☎328-276, 322-817 (8.00 -16.00). 42298

KSIĘGOWĄ. ☎328-276, 322-817 (8.00 -16.00). 42299

OGÓLNOPOLSKIE Wydawnictwo Prasowe zatrudni od zaraz do pracy w domu, ankieterów. Wysokie wynagrodzenie. ☎0-700 71-006. WPI minuta połączenia 3,70 PLN. 42186

PRACA stała dla doświadczonych pracowników budowlanych, wykwalifikowanych blacharzy -dekarzy. ☎514-022. 42509

PRZEDSIĘBIORSTWO ASTWA zatrudni malarza lakiernika oraz mechanika -spawacza z praktyką, wymagania: nienaganna opinia i dyspozycyjność. ☎539-893. 42441

PRZYJMĘ rencistę na pół etatu. Łomża, ☎16-04-04. 42431

TOKARZA. ☎412-288 w. 39. 42395

USA -WIZY, ☎089-273007. 40938

ZATRUDNIĘ inżyniera lub technika sanitarnego z uprawnieniami gazowymi. Kontakt telefoniczny, 18-02-26, Łomża po godz. 17.00. 42448

ZATRUDNIĘ lekarza stomatologa, ☎121-360. 41848

ZATRUDNIMY agentów ochrony. ☎435-778. 42370

❒ SZUKAM PRACY

DOŚWIADCZONY główny księgowy, ☎(087)10-03-47. 42098

SZUKAM pracy -opieka nad starszą osobą, ☎540-442. 42286

NIERUCHOMOŚCI

❒ AGENCJE

"(0-85)325-681": Biuro Rzeczoznawcy, Warszawska 40. 38268

"DOMINIUM" NIERUCHOMOŚCI -WYNAJEM. Lipowa 4, ☎416-842. 27435

AGENCJA "Pośrednik" Nieruchomości -Wynajem, ☎421-930. 41435

GRAJEWO "Univers". Nieruchomości. ☎(0-8672)26-23. 40650

❒ KUPIĘ

KUPIĘ działkę lub pole w Grajewie, ☎30-15 po 16.00. 42088

KUPIĘ M-2 w Łomży. ☎(0-86)16-46-33. 42392

❒ SPRZEDAM

11HA nad jeziorem, Golubki. ☎(0-116)66-23. 42505

ATRAKCYJNY dom piętrowy, wygody, budynek gospodarczy, działka, ☎(086)75-38-04. 42433

AUGUSTÓW dom 155, wyposażenie, ☎(0119)38-78. 41047

DOM, Wysokie Mazowieckie. ☎(0-86)75-39-30, po 17.00. 42399

DOM, ☎(0-85)538-332. 42396

DOM. Łomża, Sosnowa 49. 42270

DOM. Ryn, ☎(0-878)18-084. 42332

DOM murowany, zabudowania, duża działka. Starowlany 21, 16-131 Woroniany. 42081

DZIAŁKĘ 0,5 ha, k. Majówki. Kol. Sobolewo 128. 42463

DZIAŁKĘ budowlaną, ☎53-20 Bielsk Podlaski. 41873

DZIAŁKĘ rolną z bezpośrednim dostępem do jeziora -sprzedam, ☎(0-87)15-81-44. 41112

DZIAŁKĘ z prawem budowy, uzbrojoną, ☎(0-87)67-15-19. 42323

DZIAŁKI budowlane, Sokółka, ☎27-56. 41155

GOSPODARSTWO rolne 44 ha (5 ha lasu) wraz z zabudowaniami. Pulsze 109, gm. Wyszki. 42364

LOKAL handlowy, ☎533-007, 54-12-16, 42-26-20. 42287

MIESZKANIE 56 mkw., ☎18-36-22 godz. 16 -20. 42515

SPRZEDAM -wynajmę sklep, Grajewo, ☎(0-86)72-45-36. 41761

SPRZEDAM dom. Ełk, (0-87)10-76-15. 42258

SPRZEDAM działki budowlane w Sokółce, ☎31-10. 42283

SPRZEDAM gospodarstwo rolne o pow. 9 ha, budynek mieszkalny, zabudowania gospodarcze, garaż murowany w miejscowości Filipki Małe 9, gmina Kolno. Możliwość kupna zabudowań z działką 1 ha osobno. ☎(0-117) 339-69. 42377

SPRZEDAM lub wynajmę sklep spożywczy. Grajewo, ☎(0-8672)24-02. 42257

SPRZEDAM lub wynajmę magazyn 550 mkw. Kontakt: Kolno, ☎(0-86)78-39-72. 42412

SUWAŁKI, mieszkanie 36 mkw., 2 pokoje. Osiedle Korczaka, ☎(0-87)10-72-49. 42316

TANIO dom z siedliskiem i budynkami gospodarczymi. ☎17-80-70 łomżyńskie. 42411

❒ POSZUKUJĘ

FIRMA poszukuje hali do wynajęcia, ☎185-875, 185-858. 42371

❒ WYNAJMĘ

DO wynajęcia 200 mkw., możliwość podziału, parter. ☎513-660. 42418

DO wynajęcia pawilon handlowy 46 mkw., ☎761-466 po 20.00. 41749

HALĘ 65 -200, Kolno, ☎78-37-89. 41754

POMIESZCZENIE magazynowe o pow. 540 mkw., ☎522-913 (8.00 -17.00). 41711

POMIESZCZENIE na hurtownię z placem. ☎(0-834)54-47. 42408

USŁUGI

❒ BUDOWA,REMONT

DRZWI, parapety, kuchnie na zamówienie, ☎510-936. 41256

INDECO -kanadyjskie drzwi suwane, Legionowa 4, ☎329-123. 40427

INDECO -kanadyjskie drzwi suwane, szafy, Wyszyńskiego 21. 40428

INDECO -kanadyjskie drzwi suwane, szafy, ☎762-363. 40429

KOTŁOWNIE olejowe, instalacje c.o. i wod.-kan., ☎534-696. 40666

KUCHNIE, zabudowy, przedpokoje, schody, przeróbki. Sieniewice 40, ☎(0-85)557-512 (wieczorem). 42199

ŁADOWARKI, KOPARKI -WYWROTKI, SPYCHARKI, ☎530-157. 42097

MARMUROWE parapety, schody, ławy, ☎(0-86)712-866. 41760

PAWLACZE, boazeria, kasetony, ☎(0-86)774-006. 41766

Reklamy z Gazety Współczesnej

w: Katowicach, Krakowie, Wrocławiu, Poznaniu, Kielcach i Szczecin.

Również treść reklam z ostatniego tygodnia z gazet:

Dziennik Zachodni *- Katowice*
Gazeta Krakowska *- Kraków*
Słowo Polskie *- Wrocław*
Głos Wielkopolski *- Poznań*
Słowo Ludu *- Kielce*
Głos Szczeciński *- Szczecin*

poznacie dzwoniąc:

TAI

Telefoniczna Agencja Informacyjna

44-63-45
44-63-46
44-63-47 pon. - pt.: 9^{00}-18^{00}

PROFESJONALNE, kompleksowe wykonawstwo prac remontowo -budowlanych... "ZIBI", ☎761-371. (10.00 -17.00). 42206

❒ AGD, RTV

AUTOMATYCZNE pralki -naprawa. ☎444-610 (gwarancja). 42089

❒ TRANSPORT

AUTOHOLOWANIE, ☎75-18-49, ☎32-81-74. 41028

MERCEDESY 2,5 -5 ton, ☎542-104. 41588

NAPRAWA: Star, Jelcz, Żuk, Nysa, ☎539-411. 40114

STAR 6,3 t, przyczepa 6 t, ☎539-012. 38259

TRANSPORT samochodów z zagranicy, ☎(0-834)54-47. 42507

ŻURAWIE SAMOCHODOWE 6 -32 T -TRANSPORT, ☎530-157. 42096

ŻWIR, piasek -sprzedaż, transport. ☎(0-85)19-10-06 39518

ŻWIR, ☎326-717. 42360

❒ INNE

ALARMY, autoalarmy, blokady elektroniczne do samochodów ciężarowych i osobowych, ☎(0-86)16-65-42. 42292

AUTOWYPOŻYCZALNIA, Suwałki ☎090265-849. 40489

BASENY domowe, ogrodowe -montaż, sprzedaż. AKWA-BUD, ☎762-404. 40661

CHŁODNICZE urządzenia. Klimatyzacja -Kompleksowo agregaty, freony, ☎(0-85)437-909. 38072

DEZYNSEKCJA -usługi -sprzedaż, "Agropest", ☎522-743. 41825

DRZWI garażowe, Hormann Normstahl. Bramy przesuwane, automaty kraty, ogrodzenia, balustrady, ☎762-116. 41440

DRZWI WZMOCNIONE, ANTYWŁAMANIOWE, ZAMKI, MONTAŻ, CENTRUM TECHNIKI ZABEZPIECZENIA MIENIA, ☎539-036. 40631

NAJTAŃSZE szafy z drzwiami suwanymi. "INDECO" ☎(0-85)446-349.' 37877

NAPRAWA pilarek, Zwycięstwa 47, ☎52-34-52. 41837

PIECZĄTKI "ECHO", Suraska 1, ☎420-193. 38727

ROLETY okienne przeciwsłoneczne, dekoracyjne. ☎616-644. 40104

STOLARSKIE -schody, drzwi, drzwiczki. ☎632-456. 42404

SZYCIE, przeróbki futer, ☎610-418. 41132

SZYJĘ przerabiam kołdry, Towarowa 6, ☎410-743. 38222

SZYLDY, kasetony, foldery, gadżety reklamowe, itp. ☎435-875. 35667

TAPICERKA, ☎43-14-73. 41327

AUTO-MOTO

❒ KUPIĘ

AUTO-SZROT skup aut powypadkowych, złomowanych. Sprzedaż części. Nowa Wieś Ełcka, ☎(087)19-73-84. 41001

AUTOKOMIS "WaZ". Zwycięstwa 10. Skup -Zamiany -Raty. 40955

KUPIĘ niwę, ☎(0119)52-48 po 20.00. 42440

MERCEDESA 207 -może być powypadkowy, ☎(0-85)762-448. 42462

MZETZ 150. ☎15-26-00 42259

POWYPADKOWE audi 80 (1992), ☎(0-86)75-27-89. 40121

SILNIKI: S-231, 1HC-15 KM, ☎(0-86)78-28-10. 42465

USZKODZONY kupię. ☎11-51-74. 41954

USZKODZONY powypadkowy. ☎111-329. 41953

VECTRA 1,8- 2. (1989/90). ☎320-597. 41958

VECTRĘ rozbitą, spaloną karoserię, ☎(0-85)152-890. 42461

❒ SPRZEDAM

125P na części. Morze 35, 17-206 Stary Kornin. 42512

126P (1993), oznakowany, bezwypadkowy. ☎197-512. 41975

126P (1994), 16 tys., ☎436-477. 42478

126P (1994), ☎(0-85)55-43-15 w. 29. 42197

FIAT

126; Cinquecento 700, 900; Van, Uno, Bravo, Brava

● Fiat assistance 24-h (pomoc drogowa) ● pełny wybór ● atrakcyjne ceny ● w rozliczeniu samochód używany ● kredyt na miejscu w ciągu 60 minut ● ubezpieczenia w PZU i Warcie za 24% pełnej składki ● rabat na usługi serwisowe. ● zabezpieczenia antykradzieżowe (ZAKŁAD NAJWYŻSZEGO ZAUFANIA)

POLMOZBYT
Białystok, ul. Zwycięstwa 10, tel. 512-540, 517-332

14981

126P EL, czerwiec 1995, niebieski. Grajewo, ☎(0-8672)37-70. 42427

126P pilnie 63.000 przebiegu. ☎197-512. 41977

190 diesel (1987). ☎(0-87)66-72-77 po-18.00. 42516

ALTERNATORY, rozruszniki, nowe i regenerowane części do aut zachodnich. Suwałki, Kościuszki 37. 40221

FIAT PUNTO CENA STOP

Dodatkowo rabat do 6 tys. PLN - na przedpłatę

❑ natychmiastowy odbiór
❑ w rozliczeniu przyjmiemy samochody używane
❑ kredyt załatwiamy na miejscu w ciągu 60 minut
❑ ubezpieczenia w PZU i Warcie za 1000 zł
❑ rabat na usługi serwisowe
❑ zabezpieczenia antykradzieżowe

(ZAKŁAD NAJWYŻSZEGO ZAUFANIA)

POLMOZBYT
Białystok, ul. Zwycięstwa 10, tel. 512-540, 517-332 14980

AUDI 100 (1986) 2000D. Sokółka, ☎45-05. 42517

AUDI 80 (1987). ☎(0-86)17-61-64. 42535

AUDI 80 (1991). Płoński, Kruszewo Brodowo 15, poczta Sokoły. 42276

AUDI 80 (1993 /94), ☎519-380. 42551

AUDI 80 B4 (1993/94), ☎519-380 bardzo bogate wyposażenie. 41294

AUTOKOMIS Hotel "Leśny", Zwycięstwa 77 przyjmuje samochody. Sprzedaż -kupno -zamiana -raty -PTS, ☎511-641. 41930

BLACHARKA, szyby, podzespoły: niwy, oki, tawrii, moskwicza, samary. ☎(0-85)44-17-19. 42526

C-360 (1978). Wiadukt 8, ☎522-684. 42456

CARO 94, gaz. Orla, tel. 105. 42346

CINQUCENTO 704 (1994) Szczuczyn, ☎(0-8672)50-27. 41765

CINQUECENTO 900 (1995), 21.000 km, zielony metalik. ☎(0-86)75-30-33. 42314

CINQUECENTO sporting, czerwone (11.1995) zamienię na droższy. ☎(0-86)16-57-17. 42070

CITROEN AX (1989), ☎(0-119)52-85. 42443

CZĘŚCI Opel kadett (1988), ☎(0-86)760-206. 41964

CZĘŚCI Renault 18 (1981), ☎(0-86)760-206. 41966

DAIHATSU charade 1,0 (1984), ☎(0-116)47-52. 41845

ETZ 150 (1990). ☎197-512. 41940

ETZ 150 -pilnie. ☎197-512. 42537

F-126 (1986) wyremontowany, 2.800,-. ☎437-362. 42547

FIAT 125p (1983), stan bdb. 3.000,-. ☎611-983. 42542

FIAT 126 el (1995). ☎329-022. 42156

FIAT 126p (1993). Białystok, ☎522-684. 42546

FIAT 127, 3.300 zł, ☎42-57-34. 42501

FIAT Tempra -limuzyna. Sztabin, ☎54. 42386

FORD scorpio (1989). ☎191-578. 42540

FORD sierra (1984), 1700USD. ☎538-276. 42541

FORD sierra (1989), combi, 8.000 zł, plus cło. ☎(0-87)15-81-72. 42492

FORD sierra 2,0 (1984), Bargłów Kość., ☎(0-119)44-033. 42442

FORD sierra 2,3d (1988). ☎(0-87)672-835. 42544

TELEWIZJA

PROGRAM 1

6.00 Kawa czy herbata? – Kartka z kalendarza. Audiotele: 0-70055560-2
8.00 „Nie ma jak w domu" – serial prod. USA
8.30 Wiadomości
8.40 Dla najmłodszych ELA – Encyklopedia lata dla dzieci
8.50 Mali muzycy – wielka muzyka – program dla dzieci
9.10 „Przygody Bystrego Billa": „Billy i gwiazda filmowa" – serial anim. prod. australijskiej
9.35 Dla dzieci – Kolory
10.05 „Sara Dane" – serial prod. USA
10.50 Miniatury: „Inni wśród swoich"
11.00 Muzyczne lato w Jedynce
11.30 Lato z Magazynem Notowań – Lato z wędką
12.00 Wiadomości
12.10 Agrobiznes – rolniczy magazyn informacyjny
12.15 Telekomputer – program edukacyjny
12.30 Księga niewiedzy – „Dlaczego samochód nie jest doskonały" – program popularnonaukowy
13.00 Kino letnie: „Hotel pod Gwiazdami" – film fab. prod. nowozelandzkiej
14.30 Tenisista – reportaż Doroty Osman
14.45 Laboratorium – Laboratorium od kuchni – program edukacyjny
15.05 Alfa – Wyprawy do planety Ziemia – program edukacyjny
15.30 „Inny świat" – serial prod. USA
16.00 Taki jest świat – magazyn reporterów
16.25 Dla dzieci: Łowcy przygód
16.50 Kartka z kalendarza
17.00 Teleexpress
17.15 Przeboje Bogusława Kaczyńskiego – Wielka gwiazda Loda Halama
18.10 Test – magazyn konsumenta
18.30 „Nie z tego świata" – serial prod. USA
19.00 Wieczorynka: „Listonosz Pat" – „Listonosz Pat i tuba"
19.30 Wiadomości
20.10 „Dom państwa Bories" – film fab. prod. franc.
21.40 Puls dnia – program publicystyczny
22.00 Listy o gospodarce
22.30 Jutro w programie
22.35 Studio Festiwalowe – Przed Sopotem
23.00 Wiadomości
23.10 „Albania – spełniona obietnica Envera Hodży" – film dok.
0.05 Klub Samotnych Serc
0.25 Złote lata rock and rolla – Legendarne damy – serial USA

PROGRAM 2

7.00 Panorama
7.10 Sport telegram – przegląd najważniejszych wydarzeń sportowych
7.15 Wakacyjne muzykowanie – Konkursowe interpretacje – Magdalena Lisak
7.40 Słoneczne lato Dwójki
7.50 Akademia Zdrowia Dwójki – progr. sportowo-rekreacyjny. Audiotele: 0-70055666
8.00 Program lokalny
8.30 Słoneczne lato Dwójki. Audiotele: 0-70035235
8.35 „John, Georgie i reszta" – serial prod. USA
9.00 Gwiazdy tamtych lat – Jerzy Ofierski – film dok.
9.30 „Magia kina": „Filmowe makiety" – serial dok. prod. USA
9.50 Słoneczne lato Dwójki – Książki nie tylko na plażę – gawędy z Janem Gondowiczem
10.00 „Czarodziejskie krzesiwo" – bajki nie tylko dla głuchych – program dla dzieci
10.30 Miss „Lata z Radiem '96" – program rozrywkowy
10.45 Familiada – teleturniej
11.10 „Zakazana miłość" – serial prod. wenezuelsko-hiszpańskiej
12.00 Scena Młodego Widza: Wojciech Młynarski „Portret słabego pianisty"
13.00 Panorama
13.20 Muzyczne lato Dwójki – Dozwolone od lat 40. Lista przebojów starszych nastolatków
14.10 Joe Satriani – wirtuoz gitary
14.30 Skrzydła bliżej marzeń – program o lotnictwie
14.55 Słoneczne lato Dwójki
15.00 „Conan – łowca przygód"– serial prod. USA
15.25 Akademia Zdrowia Dwójki – progr. sport.-rekr.
15.35 Studio Sport – Za metą
16.00 Dziecinada – program publicystyczny Doroty Truskolaskiej
16.10 W okolice Stwórcy – program redakcji katolickiej
16.30 5 x 5: Wygrajmy razem – teleturniej. Audiotele: 0-70035217
17.00 „Rycerze i rabusie" – „Z diabłem sprawa" – serial prod. TVP
17.50 Mądrości żydowskie
18.00 Panorama
18.10 Kurier Suwalsko-Mazurski
19.05 Koło fortuny – teleturniej. Audiotele: 0-70055500
19.35 „Czarodziejskie krzesiwo" – bajki nie tylko dla głuchych – program dla dzieci
20.00 Country Club
21.00 Panorama
21.30 Sport telegram – przegląd najważniejszych wydarzeń sportowych
21.40 Pogotowie ekologiczne Dwójki
21.50 Reporterzy Dwójki przedstawiają: „Zakonnica" – reportaż
22.10 „Diabeł naszego czasu" – z Adamem Michnikiem rozmawia Jerzy Markuszewski
22.25 „Maclean" – dramat hist. prod. szwedzkiej
24.00 Panorama
0.05 „Pogmatwane życie" – film fab. prod. franc.

POLSAT

Informacje – 16.00, 18.45, 19.50, 22.00
7.00 Dzień dobry z Polsatem; 7.55 Poranne informacje; 8.00 Polityczne graffiti; 8.15 Klub Fitness Woman; 8.30 Hulaballoo – serial anim. dla dzieci; 9.00 MacGyver – amerykański serial sensacyjny; 10.00 Statek miłości – serial; 11.00 W drodze – magazyn redakcji programów religijnych; 11.30 Oskar – magazyn filmowy; 12.00 „Panienka z okienka" „Waśń rodów" – film prod. polskiej; 13.30 TV Market; 14.00 Ręce, które leczą – program Zbigniewa Nowaka; 14.30 Dżana Miusic Hit Gonitwa; 15.00 Halo GRA!MY; 15.20 Ye! Ye! Ye! – program muzyczny dla dzieci; 15.30 „Jonny Quest" – ser. anim. dla dzieci; 16.00 Informacje; 16.15 Pamiętnik nastolatki – magazyn młodzieżowy; 16.45 „Grace w opałach" – serial komediowy; 17.15 Letnie Studio Polsatu: Lato z Disco Relax; 18.15 „Mamuśki" – amerykański serial komediowy; 18.45 „Drużyna A" – serial prod. amerykańskiej; 19.40 Losowanie LOTTO; 19.50 Informacje; 20.05 „Nie ma mocnych" – film fab. prod. polskiej; 21.50 Polityczne graffiti – komentarz do najważniejszych wydarzeń dnia; 22.00 Informacje i biznes informacje; 22.25 „Adam-12" – amerykański serial krym.; 22.50 Magazyn sportowy – I liga żużlowa; 0.10 Letnie Studio Polsatu; 1.05 Halo GRA!MY

POLONIA

7.00 Panorama; 7.10 Sport telegram; 7.15 „Enklawy – Kossakówka"; 7.55 Zaproszenie: „Wielki Książę – Książ" – program krajoznawczy Wojciecha Nowakowskiego; 7.55 Leksykon Polskiej Muzyki Rozrywkowej – Wały Jagiellońskie; 8.15 „Auto – Moto – Klub"; 8.30 Wiadomości; 8.40 Program dnia; 8.45 „Oddech" – Telewizyjny Klub Poetów; 9.10 „Wakacyjna Ciuchcia" – program dla dzieci; 9.40 Uczmy się polskiego – lekcja 15: „Ach, co to będzie za ślub"; 10.15 „Ród Gąsieniców": „Izydor – wnuk Jędrka Krwawego – 1914 rok" – serial prod. polskiej; 11.10 Szansa na sukces – Sława Przybylska i Jerzy Połomski – program rozrywkowy; 12.05 „Ks. Ignacy Skorupka" – film dok.; 12.35 „Czy nas jeszcze pamiętasz?" – program Witolda Pograniczego; 13.00 Wiadomości; 13.15 Czarne, białe i w kolorze: „Rośliny trujące" – film krym. prod. polskiej; 14.20 „Gwiazdy tamtych lat" – Stefania Grodzieńska – film dok.; 14.50 „Tablice pamięci" – „Szturm na PASTĘ"; 15.00 Panorama; 15.20 „Czas dla Ciebie" – Magdalena Warzecha; 15.40 Program na popołudnie i wieczór; 15.45 „Wojna na śmiech i życie" – „Władza mieszka"; 16.15 Historia: „W służbie Orła Białego"; 16.45 Gość TV Polonia; 17.00 Teleexpress; 17.15 „Stawiam na Tolka Banana" – serial dla młodych widzów; 17.50 Muzyczna Jedynka (stereo); 18.20 „Białe tango" – „Decyzja" – serial TVP; 19.20 Dobranocka: Przygód kilka wróbla Ćwirka; 19.30 Wiadomości; 20.05 MdM, czyli Mann do Materny, Materna do Manna; 20.30 „Wolność wibracji" – „Słoma i przyjaciele w koncercie Polska – Afryka"; 21.00 Panorama; 21.30 „Co jest w człowieku w środku" – film krym.-obycz. prod. polskiej; 22.25 Przegląd publicystyczny; 23.25 „Pejzaże wsi polskiej": „Stalowe marzenie"; 23.50 „Golden Live" – koncert zespołu; 0.40 Panorama

POLONIA 1

6.00 T & T – serial; 6.50 Kurs rysunku dla dzieci; 7.20 Bliżej filmu – magazyn filmowy; 7.45 Teleshop; 8.10 Seriale animowane dla dzieci; 9.30 Stellina – serial obycz. prod. włoskiej; 10.50 Zbuntowana – serial; 11.40 Astro Show – horoskop; 11.45 Wielkie kino: Starsza pani znika – thriller ang.; 13.35 Teleshop; 13.45 Satelite – program muz.; 15.35 Teleshop; 16.00 Seriale anim. dla dzieci; 17.45 Stellina – serial obycz. prod. włoskiej; 19.15 Zbuntowana – serial; 20.00 Kapitan Blackjack – film przygodowy USA-Francja; 21.50 Pełnym gazem – magazyn motoryzacyjny; 22.20 Sportsworld – magazyn sportowy; 22.50 1+10 – serial USA; 24.00 Satelite – magazyn muzyczny; 1.50 Pełnym gazem – magazyn motoryzacyjny; 2.20 Sportsworld – magazyn sportowy

EUROSPORT

8.30 Kolarstwo: PŚ – Leeds International Classic; 9.30 Sport motocyklowy: GP Czech w Brnie; 11.00 Speedworld – magazyn; 12.00 Eurogol – magazyn piłkarski; 13.00 Boks: Walki zawodowców; 14.00 Triathlon: Zawody w Chicago; 15.00 Lekkoatletyka: Mecz Wielka Brytania – USA w Gateshead; 17.00 Trójbój siłowy: ME w Helsinkach; 18.00 (P) Automobilizm: Rajd samochodów terenowych w Val d'Isere; 19.00 (na żywo) Tenis ziemny: Turniej ATP w Toronto; 23.00 Snooker: Liga europejska (finał play-off); 1.00 Snooker: MŚ w Sun City

DSF

5.30 Program poranny; 9.00 Formuła Indy; 10.00 Tenis. US Open – skrót meczu dnia; 11.30 Gillette World Sport Special; 12.00 Tenis. US Open – skrót meczu dnia; 13.30 Siatkówka plażowa; 14.00 Wyścig motocyklowe; 15.00 Hokej na lodzie. Puchar Świata: Szwecja – Niemcy; 16.00 Tenis. US Open – Otwarte Mistrzostwa USA, turniej wielkoszlemowy na kortach Flushing Meadow w Nowym Jorku – skrót nocnych meczów od 17.00 LIVE – 1. runda; 22.45 Wiadomości; 23.00 Sport na świecie; 0.00 Wrestling. WCW Nitro; 1.00 Reklama; 1.30 Tenis. US Open (do 5.00)

ATV

18.00 Program dnia; 18.05 Namiętność – serial obycz.; 18.50 Zakupy w ATV; 19.00 Polo Dance – magazyn muzyczny; 19.30 Zakupy w ATV; 20.00 Strachy – polski serial obycz.; 21.00 Niszcząca siła: Piechota – serial dok.; 22.00 Program dnia; 22.05 Namiętność – serial obycz.; 22.50 Zakupy w ATV; 23.00 Jak więc powinniśmy żyć? – serial dok.; 23.30 Zakupy w ATV; 24.00 Z różą w pięści – serial obycz.; 1.00 Imię diabła – włos.-hiszp. serial historyczny

TEATRY • KINA

TEATRY

Teatr Dramatyczny im. Al. Węgierki w Białymstoku – nieczynny (przerwa urlopowa).
Białostocki Teatr Lalek – nieczynny (przerwa urlopowa).

KINA

W BIAŁYMSTOKU
„POKÓJ" – „Małpa w hotelu" (USA, b.o. – dubbing), godz. 10.00, 15.00, „Egzekutor" (USA, l. 15), godz. 12.00, 17.00, 19.15, „Spy Hard, czyli szklanką po łapkach" (USA, l. 12), godz. 13.00, 16.00, 19.00.
„TON" – „Twierdza" (USA, l. 15), godz. 10.30, 14.45, 17.30, 20.00, „Rozrabiaki w Waszyngtonie" (USA, l. 12), godz. 13.00.
„FORUM" – „Girl Guide" (pol., l. 12), godz. 18.15, 20.00.

KINA W WOJEWÓDZTWACH

BIAŁOSTOCKIM
Bielsk Podlaski „Znicz" – „Zostawić Las Vegas" (USA, l. 15).
Dąbrowa Białostocka „Lotos" – „Chłopak na dworze króla Artura" (USA, l. 12).
Sokółka „Sokół" – „Sierżant Bilko" (USA, l. 12).

ŁOMŻYŃSKIM
Łomża „Millenium" – „Spy Hard, czyli szklanką po łapkach" (USA, l. 12), godz. 16.00, 18.00, „A orkiestra grała dalej..." (USA, l. 15), godz. 20.00.

SUWALSKIM
Suwałki „Bałtyk" – „Usłane różami" (USA, l. 15).
Augustów „Iskra" – „Szkoła czarownic" (USA, l. 15), „Czekając na miłość" (USA, l. 15).
Bemowo Piskie „Wrzos" – „Morderstwo pierwszego stopnia" (USA, l. 15).
Ełk „Polonia" – „Psychopata" (USA, l. 15), „Młodzi gniewni" (USA, l.15).
Giżycko „Fala" – „Krytyczna decyzja" (USA, l. 15), godz. 16.30, 21.00, „Seven" (USA, l. 15), godz. 19.00.
Gołdap „Sambia" – „Sabrina" (USA, l. 12).
Mikołajki „Żagiel" – „Goofy na wakacjach" (USA, b. o.), „Cena nadziei" (USA, l. 15).
Olecko „Mazur" – „Wampir w Brooklynie" (USA, l. 15).
Pisz „Stolica" – „Desperado" (USA, l. 15).
Wydminy „Irys" – „Goofy na wakacjach" (USA, b.o.), godz. 17.00, „Usłane różami" (USA, l. 15), godz. 18.30.

W RAZIE WYPADKU

Policja – tel. 997
Straż Pożarna – tel. 998
Pogotowie Gazowe – tel. 992
Pogotowie Ciepłownicze – tel. 993
Pogotowie Elektryczne – tel. 991
Pogotowie Techniczne Wodociągów – tel. 994
Informacja o usługach – tel. 951
Bank Informacji Gospodarczych – tel. 517-471.
Telefoniczna Agencja Informacyjna – tel. 44-63-45 (7)
Pomoc drogowa – tel. 96-37

SŁUŻBA ZDROWIA

W BIAŁYMSTOKU
Pogotowie Ratunkowe, ul. Poleska 89, tel. biura wezwań 970, 999, 524-192.
Informacja Pogotowia tel. 422-222.
Ambulatorium Pogotowia, ul. Poleska 89
– Pediatryczne – czynne w dni robocze w godz. 19-7, w wolne soboty w godz. 15-7, w niedziele i święta w godz. 7-7.
– Internistyczne – czynne codziennie przez całą dobę.
– Stomatologiczne – czynne w dni robocze w godz. 19-7, w wolne soboty w godz. 15-7, w niedziele i święta w godz. 7-7.
Gabinety zabiegowe:
– Internistyczny dla dorosłych – czynny codziennie przez całą dobę.
Gabinet dla dzieci czynny w dni robocze w godz. 19-7, w wolne soboty w godz. 15-7, w niedziele i święta 7-7.
Ambulatorium Chirurgiczne dla dorosłych, ul. I. Białówny 11, tel.42-40-41.
Ambulatorium Chirurgii Dziecięcej, ul. Wołodyjowskiego 3a, tel. 42-59-60.
„Hospicjum" Dom Opatrzności Bożej, ul. Świętojańska 1c, tel. 415-607 – czynny przez całą dobę.
„Hospicjum Domowe", ul. Piotrkowska 2, tel. 421-000, godz. 15.00-17.00 (w dni robocze).

APTEKA (ostry dyżur)
ul. Suraska 2, tel. 42-04-53, ul. Poleska 89, tel. 522-111, ul. Mickiewicza 27, tel. 323-024.
SZPITALE
DYŻURY CODZIENNE
Woj. Szpital Zespolony im. J. Śniadeckiego, ul. M. Skłodowskiej-Curie 25, tel. 42-16-21 do 26, 42-70-41– dyżuruje **rehabilitacja** oraz oddziały **dziecięce: chirurgia, reanimacja, laryngologia.**
Woj. Szpital Specjalistyczny im. K. Dłuskiego, ul. Żurawia 14 do godz. 15 tel. 327-570, 327-694, po godz. 15 tel. 323-593 dyżurują **oddziały: choroby płuc dzieci, sztucznej nerki, zakaźny dorosłych.**
Specjalistyczny Dermatologiczny ZOZ, ul. Św. Rocha 3, tel. 42-53-01, 42-02-08.
Regionalny Szpital Onkologiczny, ul. Ogrodowa 12, tel. 320-116.
OSTRE DYŻURY
W DNIU 20 VIII 1996 r.
CHIRURGIA, REANIMACJA KARDIOLOGICZNA, WEWNĘTRZNY, LARYNGOLOGIA, OKULISTYKA, NEUROLOGIA, ZAKAŹNY DZIECIĘCY, DZIECIĘCY WEWNĘTRZNY + NEUROLOGIA – Woj. Szpital Zespolony im. J. Śniadeckiego, ul. M. Skłodowskiej-Curie 25, tel. 42-16-21 do 26, 42-70-41. **POŁOŻNICTWO z GINEKOLOGIĄ** – Woj. Szpital Zespolony im. J. Śniadeckiego, ul. Warszawska 15, tel. 327-100.
ODDZIAŁ GRUŹLICY – Specjalistyczny P/Gruźliczy ZOZ, ul. Warszawska 18, tel. 412-952.

W ŁOMŻY
Pogotowie Ratunkowe – tel. 999 oraz 16-38-55.
Pogotowie Chirurgiczne – Szosa Zambrowska 1/27 – czynne przez całą dobę.
Woj. Szpital Zespolony, ul. M. Skłodowskiej-Curie 1, tel. 16-24-01.
Apteka (ostry dyżur), ul. Dworna 35, tel. 16-32-44.

W SUWAŁKACH
Pogotowie Ratunkowe – tel. 999
Woj. Szpital Zespolony, ul. Szpitalna 60, tel. 67-25-46.
Szpital Miejski Zespołu Opieki Zdrowotnej, ul. Kościuszki 101, tel. 66-22-41.
Apteka (ostry dyżur), ul. Konopnickiej 2, tel. 66-50-91.

TELEFONY ZAUFANIA

Białystok – tel. 988, czynny codziennie w godz. 18-4.
Białystok – Telefon zaufania dla kobiet w ciąży i rodzin – 32-22-22.
Łomża – tel. 988, czynny w poniedziałki, środy i piątki w godz. 16.30 - 21.30.
Łomża – Telefon zaufania dla kobiet 16-45-53, poniedziałek, czwartek, godz. 21-24.
Suwałki – tel. 988, 67-49-41, czynne codziennie (oprócz sobót, niedziel i świąt) w godz. 18-6.

RADIO

PROGRAM I

Wiadomości co godzinę
0.07 Kalendarz radiowy; 0.12 Lista polskich przebojów; 0.17-3.00 Radio nocą: Czy, jak, po co? – prow. A. Halber; 0:58 Prognoza pogody dla rybaków; 2.55 Myśli na dobry dzień; 3.05 Muzyka przed świtem – aud. V. Lewandowskiej; 3.45 Muzyczny arsenał; 4.05 Muzyka przed świtem – aud. V. Lewandowskiej; 4.50 Muzyczne wycinanki; 5.07 Niezapomniane melodie; 5.15 Poranne rozmaitości rolnicze; 5.48 Gimnastyka poranna; 5.58-8.30 **SYGNAŁY DNIA**; 6.28 Prognoza pogody dla rybaków; 6.30 Informacje w skrócie; 6.32 Przegląd prasy; 6.33 Informacje sportowe; 6.35 Informacje o przejściach granicznych; 6.57 Eko-Radio; 7.00 Dziennik poranny – I wydanie; 7.30 Informacje w skrócie; 7.45 KOS – konkurs; 8.00 Dziennik poranny – II wydanie; 8.30 Radio Biznes; 9.00-11.55 **LATO Z RADIEM**; 9.06, 10.01, 11.01 Headline News w jęz. polskim, angielskim, niemieckim, rosyjskim – Konkursy: „I kto to mówi?", „Trzy pytania", „Lato miliarderów"; 9.14 i 10.08 Eko-Radio – oprac. A. Zalewskiego; 9.30, 10.27, 11.30 Radio kierowców; 9.45 Informator turystyczny; 10.33 Teatr PR przedstawia „Ogniem i mieczem" H. Sienkiewicza; 11.04 Koncert spełnionych marzeń; 11.50 Strofy dla ciebie; 11.55 Komunikaty; 12.00 Sygnał czasu i hejnał z wieży mariackiej z Krakowa; 12.06 Z kraju i ze świata – mag.; 12.28 Rolnicza antena; 12.40-16.00 Pasmo „...po hejnale" – prow. M. Szabłowska; 12.42, 13.30, 14.30 i 15.30 Radio kierowców; 16.00 Dziennik popołudniowy; 16.12 Aktualności; 16.30 Skrót wiadomości; 16.45 Dziennik Radia Watykańskiego; 17.05-19.00 Przegląd dnia... pięć po ..., w tym: Lista polskich przebojów; 19.00 Z kraju i ze świata – mag.; 19.27 Prognoza pogody dla rybaków; 19.30 Radio dzieciom: „Jaskółki" – słuch. J. Chmielewskiej; 20.05 Komunikaty: losowe, Spółki Toto Lotek, informacje o programie; 20.10 Echo – aud. J. Mróz; 20.30 W pracowniach polskich uczonych – aud. D. Truszczak; 20.40 Lekcja jęz. angielskiego BBC; 20.50 Wspomnienia Jana Karskiego – fragm. wspomnień; 21.05 Komunikaty Totalizatora Sportowego; 21.06 Kronika sportowa; 21.30 Muzyka i aktualności; 22.00 Wydarzenia dnia; 22.10 Komentarz dnia; 22.20 Cztery pory roku – wydanie wieczorne, w tym: Poezja z ducha muzyki poczęta; 23.05 Pianiści na estradach świata – aud. J. Popisa; 23.55 Pogaduchy do poduchy

PROGRAM III

0.05-6.00 Trójka pod księżycem; 0.05-2.00 Program prowadzi Iwona Wieraszko i Magdalena Nurkiewicz; 4.30 Lektura na bezsenność: Herbert Eisenreich „Historie poniekąd miłosne" – oprac. M. Sadowskiej; 6.00-9.00 Zapraszamy do Trójki; 7.05 i 8.05 Serwis sportowy; 8.45 Business News; 9.00-11.00 Każdy gra inaczej; 9.15 PPR – Poranna Porcja Rozrywki; 9.30 Informator ekonomiczny; 10.10 PPR – Przedpołudniowa Porcja Rozrywki; 10.30 Aktualia kulturalne; 11.10 Puls Trójki – prow. J. Kucharska; 11.55 Giełda Papierów Wartościowych; 12.05 W tonacji Trójki – prow. P. Sztompke; 13.05-16.00 Trójka na dwa głosy; 13.15 Powtórka z rozrywki; 14.15 Muzyczna poczta UKF (1); 14.30 Lektury Trójki: Peter Bucky „Fizyka, kobiety i skrzypce – Einstein prywatnie" – oprac. H. Szopskiej; 14.40 Nowości muzyczne; 14.58 Komunikat o sytuacji na przejściach granicznych; 15.05 Serwis sportowy; 15.15 Wakacje na dwóch kółkach; 15.30 Bliżej Ziemi – fel. ekolog.; 15.35 Muzyczna poczta UKF (2); 16.00-19.00 Zapraszamy do Trójki; 18.05 Serwis sportowy; 19.05 BRUM – aud. M. Kierzkowskiego; 20.05 Książka tygodnia: Jean Delumeau „Historia raju" – oprac. A. Celmer-Zajączkowskiego; 20.15 Trzy kwadranse jazzu – aud. J. Borkowskiego; 21.05 Klub Trójki – prow. G. Dobroń; 22.05 Serwis sportowy; 22.10 Klub folkowy – aud. W. Ossowskiego; 23.00 To był dzień; 23.40 Trochę swinga – aud. R. Dziewońskiego

RADIO BIAŁYSTOK

FM 72,68 72,8 100,2 MHz
PROGRAM REGIONALNY
Wiadomości Radia Białystok co godzinę
Wiadomości w skrócie: 5.30, 6.30, 7.30, 8.30, 14.30, 15.30, 16.30, 17.30; Przegląd prasy: 5.16, 6.22; **O tym się mówi**: 6.16, 6.45, 7.15, 7.40; **Informacje z przejść granicznych**: 5.15, 6.25, 8.53, 13.08, 15.08, 18.09; **Regionalne notowania walutowe**: 8.53, 11.08, 14.18; **Wiadomości z Giełdy**: 14.18
5.00 FAKTY I MUZYKA (wiadomości co 30 min) – prow. W. Grzechowiak; 8.15 Zadzwoń do nas: **442-222; 9.10 SPOTKANIA** – prow. D. Sokołowska; 9.12 Horoskop; 10.40 Konkurs z dwoma zegarkami; 11.45 Życiowe ścieżki sierżanta Walieszki; 11.53 Język angielski na wakacje; 13.08 Magazyn Kresowy – aud. T. Haładyja (powt.); 13.35 Muzyczne listy; **14.00 FAKTY I MUZYKA** (wiadomości co 30 min) – prow. U. Grochowska i D. Sawicka; 16.15 Zadzwoń do nas: **442-222**; 18.10 Konkurs TAK lub NIE – prow. B. Sawicki; 18.30 Litewski Magazyn Radiowy – przyg. P. Maksimowicz; 18.45 Pod znakiem Pogoni – aud. J. Czerniakiewicz; 19.05 „Spotkanie z Edytą" – R. Reda (powt.); 20.05 Opowieści Gargamela – Wiesław Drawicz; **20.15 MIXER** – muzyka dla wszystkich; 22.00 Reflektorem po świecie – program BBC; **23.05 NOCNA ORKIESTRA RADIA BIAŁYSTOK** – prow. Piotr Łęgowski

RADIO Zet

65,99, 107,3 MHz
Wiadomości co godzinę całą dobę
Wiadomości co pół godziny: 6.00-17.00 Wiadomości co kwadrans: 6.00-9.00
Wiadomości sportowe: 6.08, 6.33, 7.09, 7.34, 8.07, 9.05
Wiadomości giełdowe: 11.57, 13.05, 14.05
4.00-6.00 Świt z Radiem Zet; 6.00-9.00 Poranek z Radiem Zet; 6.20, 9.40 Horoskop Dnia – Wojciech Jóźwiak; 6.50 Zapowiedzi TV; **7.40 Wiadomości gospodarcze Reutera**; 8.15 Gość Radia Zet; 8.50 Książki Czesława Apiecionka; 9.50 Ciekawostki Krecika; 10.10 Bilion Zet; 12.00 Wiadomości w południe – Małgorzata Łaszcz; 13.15 „Dzwonię do Pani... Pana" – program Janusza Weissa; 14.10 **Magazyn reporterów i zapowiedzi kulturalne**; 15.00 Wydarzenia dnia – Rafał Domański; 15.50 **Ciekawostki Krecika**; 16.10 **Hip Hop Zet – program Marzeny Chełminiak i Wojtka Jagielskiego;** 17.50 **Na krawędzi – najlepsi wykonawcy New Rock**; 18.10 **Majewiada –** program Szymona Majewskiego; 19.05 Komputerowa lista przebojów Radia Zet – tel. **0-700-73-000**; 20.15 **Na krawędzi – najlepsi wykonawcy New Rock;** 21.05 Klub Radia Zet – zaprasza Karolina Korwin-Piotrowska; 23.10 Noc z Radiem Zet.

RADIO AKADERA

FM 71,24
Wydarzenia: **0.00, 6.00, 7.00, 8.00, 9.00, 10.00, 11.00, 12.00, 13.00, 14.00, 15.00, 16.00, 17.00, 18.00, 19.00, 20.00, 21.00, 22.00, 23.00**
Ogłoszenia: **od 7.15 do 20.15 co godzinę (tel. 422-415)**
6.05-10.00 Dzień dobry lato – prezentuje Krzysztof Połubiński; 6.15 Przegląd prasy lokalnej; 6.30 Informacje lokalne, komunikaty; 6.50 Halo, granica!; 7.30 Serwis lokalny; 7.45 Przegląd prasy lokalnej; 8.30 Informacje lokalne, komunikaty, sytuacja na przejściach granicznych, noc na służbie, kursy walut; 9.10 Horoskop; 9.30 Informacje lokalne, komunikaty, kursy walut, propozycje kulturalne na dziś; 9.45 Porady Prawnika; 10.00-15.00 Radiowy Piknik – prezentuje Wojciech Kujałowicz; 10.30 Konkurs I (tel. 422-414); 11.30 Konkurs II; 12.05 Serwis lokalny, komunikaty, informacje z przejść granicznych; 13.10 Horoskop; 13.30 Aktualności; 13.45 Notowania Giełdy Papierów Wartościowych, kursy walut; 15.00-20.00 Popołudnie z Akaderą – prezentuje Krzysztof Adam Klimiuk; 15.30 Konkurs I (422-414); 16.30 Serwis lokalny, komunikaty, kursy walut, sytuacja na przejściach granicznych, propozycje kulturalne na dziś; 16.45 Porady Prawnika (powt. z godz. 9.45); 17.10 Horoskop; 17.30 Konkurs II (tel. 422-414); 18.30 Aktualności; 19.30 Muzyczny Top Radia Akadera (głosowanie): 20.00-24.00 Szafa gra; 0.05-6.00 Nocny odlot

RADIO RMF/FM

Białystok 91,1 MHz
Łomża 91,5 MHz
Suwałki 89,0 MHz
Wiadomości co godzinę od 0.45
Giełda: **12.05, 14.05**
Traffic: **6.26, 6.59, 7.26, 7.59, 8.26, 8.59, 14.26, 14.59, 15.26, 15.59, 16.26, 16.59**
5.00 Rano Mogę Fruwać – pieczemy poranne tosty; 9.00 Radio materii i formy; 13.00 Relacje Migawki Flesze – rajd reporterów; 17.00 Rockujemy Muzykę Fantastyczną – gramy w rosyjską ruletkę; 19.45 Radio Muzyka Fakty – przegląd wydarzeń dnia; 21.45 Rock Metal Funky – zdejmujemy nocną koszulkę; 1.00 Rozterki Marzenia Fobie – nocne odloty

RADIO MARYJA

Białystok 104,70 MHz
Ełk 102,60 MHz
Łomża 104,00 MHz
Suwałki 107,90 MHz
Wiadomości: 2.00, 4.00, 5.00, 6.25, 8.25, 10.25, 12.25, 14.25, 18.25, 19.25
5.45 Rozpoczęcie programu; 6.00 Anioł Pański, Jutrznia; 6.30 Różaniec; 7.00 Msza św.; 7.45 W Rodzinie RADIA MARYJA; 8.00 Godzinki ku czci Niepokalanego Poczęcia NMP; 8.30 Katecheza z rozmowami telefonicznymi; 9.30 Czas pieśni; 9.50 Mogę, chcę pomóc; 10.00 Audycja dla dzieci; 10.30 Porady; 11.00 W Rodzinie RADIA MARYJA; 11.45 Medytacja; 12.00 Anioł Pański; 12.10 Spotkanie z Biblią; 12.30 Różaniec; 13.15 Radiogazeta; 13.45 Literatura; 14.00 Modlitwa Popołudniowa z Liturgii Godzin; 14.15 Czas dobrych nowin; 14.30 Mogę, chcę pomóc; 14.40 Muzyka mistrzów; 15.00 Koronka do Bożego Miłosierdzia; 15.15 Rozmowy nie dokończone; 16.00 W Rodzinie RADIA MARYJA; 16.15 Serwis informacyjny Radia Watykańskiego; 16.30 Telefoniczny koncert życzeń; 17.00 Katecheza z rozmowami telefonicznymi; 18.00 Anioł Pański, Nieszpory; 18.30 W nurcie nauczania Ojca Świętego Jana Pawła II; 18.55 Spróbuj pomyśleć; 19.00 Audycja dla młodzieży; 19.30 Audycja dla dzieci; 19.45 Modlitwy dzieci; 20.00 Audycja Radia Watykańskiego; 20.20 Różaniec; 21.00 Apel Jasnogórski; 21.15 Rozmowy nie dokończone; 23.30 Kompleta; 23.45 Medytacja; 0.00 Rozpoczęcie programu nocnego; 0.15 Katecheza (powt.); 1.30 W nurcie nauczania Ojca Świętego Jana Pawła II; 2.10 Lektura (powt.); 2.30 Porady (powt.); 3.00 Serwis Radia Watykańskiego (powt.); 3.25 Spotkania z Biblią (powt.); 3.40 Audycja Radia Watykańskiego (powt.); 4.40 Muzyka mistrzów (powt.); 5.05 Radiogazeta; 5.20 Godzinki ku czci Niepokalanego Poczęcia NMP; 5.45 Rozpoczęcie programu dziennego

REDAKCJA NIE PONOSI ODPOWIEDZIALNOŚCI ZA ZMIANY W PROGRAMACH

OD BRAMKI DO BRAMKI

FRANCJA

Wyniki I kolejki:

Olympique Marsylia – Lyon 3:1. Roy (36), Gravelaine (69), Libbra (81) – Caveglia (7)

Nantes – Monaco 1:3. Savinaud (61) – Petersen (20), Anderson (68), Henry (87)

Bastia – Rennes 2:0. Drobnjak (19, 79)

Nice – Auxerre 0:1. Laslandes (15)

Lille – Metz 1:0. Becanović (51)

Bordeaux – Le Havre 1:0. Tholot (30)

Strasbourg – Paris St. Germain 0:1. Leonardo (33)

Caen – Lens 0:2. Dehu (4), Meyrieu (76)

Nancy – Cannes 1:2. Robert (53) – Abou (16), Compan (83)

Guingamp – Montpellier 0:0

Wyniki II kolejki:

Monaco – Montpellier 1:1

Auxerre – Lille 2:0. Saib (63), Sibierski (65)

Bastia – Guingamp 1:0. Moravcik (39)

Cannes – Nantes 1:1. Daury (15) – Da Rocha (85)

Le Havre – Marseille 1:1. Ramdane (65) – Gravelaine (40)

Lens – Nancy 3:1. Foe (49), Sikora (60 – karny), Ryszkow (76) – Schemmel (11)

Lyon – Strasbourg 2:0. Gava (44), Cocard (57)

Metz – Bordeaux 1:1. Isaias (75) – Micoud (89)

Paris St. Germain – Caen 2:0. Mboma (88), Loko (90)

Rennes – Nice 3:0. Wiltord (38 – karny), Johnston (58), Guivarch (71)

1. Lens	2	6	5:1
2. Paris SG	2	6	3:0
Auxerre	2	6	3:0
Bastia	2	6	3:0
5. Olympique	2	4	4:2
Monaco	2	4	4:2
7. Cannes	2	4	3:2
8. Bordeaux	2	4	2:1
9. Rennes	2	3	3:2
10. Lyon	2	3	3:3
11. Lille	2	3	1:2
12. Montpellier	2	2	1:1
13. Metz	2	1	1:2
Le Havre	2	1	1:2
15. Guingamp	2	1	0:1
16. Nantes	2	1	2:4
17. Nancy	2	0	2:5
18. Strasbourg	2	0	0:3
19. Caen	2	0	0:4
Nice	2	0	0:4

NIEMCY

Wyniki I kolejki:

St.Pauli – Bayern Monachium 1:2. Driller (19) – Rizzitelli (35), Basler (37)

Borussia Moenchengladbach – Arminia Bielefeld 0:0

Bochum – Duisburg 1:0. Koezle (32)

Stuttgart – Schalke 4:0. Elber (27), Hagner (33), Bałakow (48), Bobić (74)

Hansa Rostock – Karlsruhe 2:2. Akpoborie (63, 75) – Schuster (17), Dundee (81)

Freiburg – Werder Brema 3:2. Decheiver (24, 45), Sutter (86 – karny) – Herzog (64, 75 – karny)

1860 Monachium – Hamburg 2:1. Winkler (70 – karny, 76) – Walker (86 – samobój.)

Bayer Leverkusen – Borussia Dortmund 4:2. Sergio (6), Kisten (7), Fach (58), Rydlewicz (81) – Lambert (34), Tanko (39)

Duesseldorf – FC Koeln 0:3. Thiam (36), Gaismayer (52), Oliseh (71)

ANGLIA

Wyniki I kolejki:

Arsenal – West Ham 2:0. Hartson (27), Bergkamp (40 – karny)

Blackburn – Tottenham 0:2. Armstrong (33, 67)

Coventry – Nottingham Forest 0:3. Campbell (13, 36, 47)

Derby – Leeds 3:3. Sturridge (77, 88), Simpson (78) – Laursen (19 – samobój.), Harte (72), Bowyer (85)

Everton – Newcastle 2:0. Unsworth (29 – karny), Speed (40)

Middlesbrough – Liverpool 3:3. Ravanelli (26 – karny, 36, 81) – Bjornebye (4), Barnes (29), Fowler (65)

Sheffield Wednesday – Aston Villa 2:1. Humphries (56), Whittingham (84) – Johnson (88)

Sunderland – Leicester 0:0.

Wimbledon – Manchester United 0:3. Cantona (25), Irwin (58), Beckham (90)

Southampton – Chelsea 0:0

(opr. mark)



KLASA OKRĘGOWA

Białystok

Wyniki 1. kolejki: Iskra Narew – EBO Lampart Dobrzyniewo 0:3, LZS Narewka – Supraślanka Supraśl 2:0, Andrzejewski Klepacze – Sokół Sokółka 0:3, Pogoń Łapy – LZS Krynki 4:2, Kolejarz Czeremcha – Skra Czarna Białostocka 2:1, Relax Uhowo – Włókniarz Toyota Białystok 0:7.

(paw)

Suwałki

Wyniki 1. kolejki:

Węgoria Węgorzewo – MKS Orzysz 6:1 (3:1). Makałus (13), Gładczyński (19), Niedziółka (42 i 55), Pawlik (50), Wołodźko (76, karny) – Rozenkiewicz (29).

Sparta Augustów – Mazur Pisz 2:0 (0:0). Dyczewski (60 i 70).

Pogoń Ryn – Mamry Giżycko 3:1 (3:1). Dowgiałło (3), Bryczyński (35), Basiol (36) – Cemka (30, karny).

Kłobuk Mikołajki – Rominta Gołdap 0:2 (0:0). Górski (47), Kulikowski (65).

Pomorzanka Sejny – Czarni Olecko 0:2 (0:0). Łapucki (70), Famulak (76).

Tęcza Oracze – Orkan Drygały 2:1 (0:1). Podmielski (56), Baltrusza (85) – Giza (38).

Drużyna STP Suwałki pauzowała.

(MM)

KLASA A

Białystok

Wyniki 1. kolejki: OSiR Hajnówka – Promień Mońki 1:4, Hetman Tykocin – LZS Jaświły 1:5, LZS Juchnowiec – Żubr Drohiczyn 2:0, LZS Łapy-Szołajdy – Ares Pogranicze Kuźnica 2:2, Hetman II Białystok – Orlik-Genticus Białystok 2:1, LZS Turośń Kościelna – Rudnia Zabłudów 2:2.

(paw)

Klasa „M”

JUNIORZY STARSI

Wyniki 1. kolejki: Wigry Suwałki – Stomil Olsztyn 1:1, Jeziorak Iława – Gwardia Warszawa 0:0, Warmia Olsztyn – Mazur Ełk 1:0. Spotkania: Legia Warszawa – MOSP Białystok, Agrykola Warszawa – Narew Ostrołęka, Olimpia Zambrów – KS Piaseczno, Polonia Warszawa – Świt Nowy Dwór Mazowiecki zostały przełożone.

(paw)

JUNIORZY MŁODSI

Wyniki 1. kolejki: Wigry Suwałki – Stomil Olsztyn 1:4, MOP Białystok – Pelcowizna 3:5, Victoria Bartoszyce – Mazur Ełk 4:0. Spotkania: Start Działdowo – Drukarz Warszawa, Legia Warszawa – MOSP Białystok, Agrykola Warszawa – Mławianka Mława, Polonia Warszawa – Tęcza Płońsk zostały przełożone.

(paw)

Brydżowy Puchar Lata

W ostatnim turnieju brydżowym Pucharu Lata triumfowała para Dariusz Hutnik i Marek Różycki przed parą mikstową Marią i Stanisławem Ganam. Trzecie miejsce zajęli juniorzy Adam Guzowski i Wojciech Konończuk.

Na czele klasyfikacji pucharowej znajduje się **Marian Urwanowicz.** Natomiast na drugim miejscu sklasyfikowanych jest aż trzech zawodników: **Adam Guzowski, Wojciech Konończuk i Borys Janowski.**

Zapowiada się więc pasjonująca gra do końca rozgrywek.

Przedostatni turniej z cyklu Pucharu Lata rozegrany zostanie 22 sierpnia o godzinie 17.30 w klubie MOSiR przy ul. Włókienniczej 4.

(mark)

„Okęcie” górą

Już po raz trzeci w tym sezonie otwarty turniej tenisowy, zorganizowany przez olecki MOSiR w dniach 17-18 bm., zdominowali zawodnicy „Okęcia” Warszawa, którzy zajęli pierwsze cztery miejsca.

W finale Michał Maszczyk wygrał z Krzysztofem Zabłockim 6:1, 7:5. Trzecie miejsce zajął Patryk Lisowski, który zwyciężył w pojedynku Tomasza Wiśniewskiego 6:4.

Piąta lokata przypadła Andrzejowi Karniejowi, który okazał się lepszy od kolegi z Oleckiego Towarzystwa Tenisowego Adama Stefanowskiego.

W turnieju wzięło udział 39 zawodników.

W najbliższy weekend od godz. 10 na oleckich kortach zostanie rozegrany drugi w tym sezonie otwarty turniej tenisa ziemnego w grach podwójnych.

(jod)

Dziękujemy...

za pozdrowienia otrzymane od dziewcząt z sekcji judo Hetmana Białystok, które przebywały na obozie sportowym w Zieleńcu oraz od kadetek i juniorek Włókniarza Białystok, które przygotowywały się do sezonu na obozie w Łomży oraz trenera Lecha Sawickiego.

(mark)

IV liga

GRUPA I

Orzeł Kolno – Sarmata Warszawa 0:1 (0:0).

Bramka: Koprowicz (55).

ORZEŁ: Świderski – Leszczyński, M. Waszkiewicz, Biedrzycki, Zieliński, Połoński (46 Jurczyk), Salkowski, Sapiński (46 Kowalewski), Wasilewski (75 Grala), Zmiarowski, A. Waszkiewicz.

Marymont Warszawa – Wissa Szczuczyn 4:0 (0:0).

Gospodarze trafiali w 60, 75, 78 i 81 min.

WISSA: Koperek – Świątek, Bartosiak, Kowalewski, Poliński, Świderski, Sielawa (57 Muczyński), Piwko, Leńkowski (46 Grabowski), Szuchnicki, Zaorski (57 Sznajder).

Agro Lega – Stomil II Olsztyn 1:3 (1:0).

Bramki strzelili: Żygadło (15) – Jasiński (46, 53, 90).

AGRO: Łukasiak – Bułka, Mikita, Kisiel, Obrycki, Lebiedziński, D. Szrejter, Popowski, Masiewicz, Żygadło, Bałkowski (75 Z. Szrejter).

Wigry Suwałki – KP Wasilków 2:1 (2:0).

Bramki strzelili: Siłkowski (10), W. Kropiwnicki (18) – Wrona (83).

WIGRY: W. Kowalewski – Czereszewski (87 Moćkun), Szarnecki, Omilianowicz, Spura, Siłkowski, Parafinowicz, W. Kropiwnicki, Z. Kowalewski, Dębkowski (80 Dobko), Mikucki.

WASILKÓW: Mińko – Sokół, Jurczak, Kozłowski, Wołczyk, Grzanka (55 Wrona), Stańczyk, Szpuda, A. Kucharski (83 Rudzki), J. Bayer, Purzycki.

Narew Choroszcz – Narew Ostrołęka 2:2 (1:0).

Bramki strzelili: Joachimowicz (10), Łukaszewicz (82) – Żylak (65), Nadrowski (78).

NAREW CHOROSZCZ: Jurgielaniec – Matys (65 Horbacewicz), Łukaszewicz, M. Popławski (r. 1964), Kowalewski, Panasiuk (46 Dobrowolski), Szczesiul (80 Kaunaus), Mińko, Joachimowicz, Biskup (10 Bakier), Sacharewicz.

Trenerzy, piłkarze oraz działacze Narwi Choroszcz dziękują burmistrzowi, Radzie i Zarządowi Gminy Choroszcz za finansowe wsparcie.

Pozostałe wyniki: Mławianka Mława – Ożarowianka Ożarów 1:2, Sokół Ostróda – Start Działdowo 3:0, Warfama Rolimpex Dobre Miasto – Wkra Żuromin 0:0.

1. Warfama	3	7	10:1
2. Stomil II	3	7	6:2
3. Narew O.	3	7	6:3
4. Ożarowianka	2	6	5:1
5. Wasilków	**3**	**6**	**6:3**
6. Wigry	**3**	**6**	**6:4**
7. Narew Ch.	**3**	**5**	**5:3**
8. Wkra	3	5	3:2
9. Sokół	3	4	4:3
10. Sarmata	1	3	1:0
11. Marymont	2	3	4:6
12. Agro	**3**	**1**	**3:7**
13. Start	3	1	2:7
14. Mławianka	3	0	3:7
15. Orzeł	**3**	**0**	**0:6**
16. Wissa	**3**	**0**	**2:11**

GRUPA II

MLEKOVITA Ruch Wysokie Mazowieckie – Orlęta Reszel 0:1 (0:0).

Bramka: Wysocki (78, karny).

RUCH: Pasternak – Piechowicz, Chilicki, Leśniewski, Niemyjski (63 Jezierski), Mirecki, Dylewski (75 Kiełek), Tkacz, Konstańczuk, Milankiewicz, Wasilewski (58 Pracz).

Twarda, zdecydowana gra obydwu zespołów. Najlepszą sytuację mieli gospodarze w 15 min. Jednak obrońcy Orląt w porę zażegnali niebezpieczeństwo. Druga połowa to zdecydowana przewaga piłkarzy Mlekovity. Goście tylko sporadycznie atakowali, lecz gdy już to czynili pod bramką Stanisława Pasternaka było groźnie. I właśnie po jednym z „wypadów” Orląt w 78 min sędzia podyktował przyjezdnym problematyczny rzut karny, którego na gola zamienił Andrzej Wysocki.

Ostatni zryw Mlekovity nie przyniósł już, niestety, zmiany rezultatu.

Nida Ruciane Nida – Błękitni Raciąż 1:0 (0:0).

Bramka: Róziecki (58).

NIDA: Grzybowski – Sobaszek (46 Olczak), Prześniak, Kempa, D. Sieruta, Róziecki, Jankowski, Duda, Turski, Wygnał, W. Sieruta.

Ostrovia Ostrów Maz. – Tur Bielsk Podlaski 1:2 (0:1).

Bramki dla Tura strzelili: Pieczyński (32), Doliński (82). **Gospodarze trafili w 79 min, z rzutu karnego.**

TUR: Nakaźnik – Niwiński (75 Grzybowski), Gorbacewicz, Maksimowicz, Naumczuk, Wawreniuk (54 Onacik), Wawrzeniuk, Dakowicz, Siemieniuk, Doliński, Pieczyński (86 Sidorski).

Cresovia Siemiatycze – Wicher Kobyłka 1:3 (0:1).

Bramkę dla Cresovii strzelił Sawa (79). Goście trafiali w 23, 65 i 74 min.

CRESOVIA: Walendziuk – Sawa, Kiryluk, Wiliński, Marchel, Kellas, Stypułkowski (46 Kondraciuk), Dzieciuch (35 Łopatiuk), Brancewicz, Milewski, Sołtykiewicz.

Nadnarwianka Pułtusk – Mazur Ełk 1:1 (1:1).

Bramkę dla Mazura strzelił Koniecko (22). Gospodarze trafili w 45 min.

MAZUR: Gałązka – Kuczyński, Zamojski, Makusiewicz, Siedlecki, Dobkowski (80 Sawicki), Wiśniewski (60 Jezierski), Sobolewski, Petelski, Koniecko, Mikiewicz.

Pozostałe wyniki: Gwardia Szczytno – Pogoń Grodzisk 4:0, Tęcza Biskupiec – Huragan Wołomin 0:2, Marcovia Marki – MKS Ciechanów 1:0.

1. Gwardia	3	9	9:0
2. Orlęta	3	9	9:1
3. Marcovia	3	9	8:1
4. Wicher	3	6	8:2
5. Tęcza	3	6	8:3
6. Huragan	3	6	4:4
7. Nida	**3**	**6**	**4:7**
8. MLEKOVITA	**3**	**4**	**5:3**
9. Nadnarwianka	3	4	3:3
10. Tur	**3**	**3**	**4:5**
11. Cresovia	**3**	**3**	**4:7**
12. Ciechanów	3	3	3:8
13. Mazur	**3**	**2**	**4:5**
14. Ostrovia	3	0	3:7
15. Błękitni	3	0	1:7
16. Pogoń	3	0	0:14

PAWEŁ WOŁOSIK

GAZETA współczesna

– dziennik regionalny. **Adres**: Białystok, ul. Suraska 1, skr. poczt. 193, teleks 852–106, fax 423–245. **Wydawca** : „Kresy BO” sp. z o.o., **prezes – Zbigniew Fabjańczuk, wiceprezes i redaktor naczelny – Jerzy Kostrzewski** – tel. 420–935. **Sekretariat redakcji** – tel. 422–377, modem 421–508. **Dział miejski** – tel. 421–118, 441–762, 423–240. **Dział ekonomiczny** – tel. 427–710, 425–366. **Dział reportażu** – tel. 423–240, 423–241, 441–746. **Dział społeczny** – 441–746. **Dział sportowy** – 422–317. **Magazyn Tydzień** – tel. 441–746. **Studio komputerowe i korekta** – tel. 422–623. **Biuro marketingu i promocji** – tel. 423–242, 423–244. **Biuro reklam i ogłoszeń** – tel./fax 425–116, kierownik – tel. 420–521. **Oddziały**: Ełk, ul. Małeckich 2 – tel./fax 10-85-05; Giżycko, ul. Pocztowa 3 – tel./fax 52–80; Łomża, Aleja Legionów 7 – tel./fax 165–697; Suwałki, ul. Kościuszki 32 – tel. 663–000, fax 665–726. **Druk**: Białostockie Zakłady Graficzne. Konto: 340409–808–136 w PBG SA Oddział w Białymstoku. Redakcja nie odpowiada za treść reklam i ogłoszeń. Materiałów nie zamówionych redakcja nie zwraca, w nadesłanych zastrzega sobie prawo dokonywania skrótów i zmiany tytułów. **Redaktor wydania – Janusz Dubrawski**

kry

Franciszek Smuda przed meczem Broendby – Widzew:

„Mamy zaległości”

Trener Franciszek Smuda, mieszkający w Niemczech w okolicach Hamburga, został wiosną ubiegłego roku wezwany w charakterze „pogotowia ratunkowego” do łódzkiego Widzewa. W jego domu w Niemczech zadzwonił pewnej nocy telefon. Przy aparacie był prezes łódzkiego Widzewa – Andrzej Grajewski. – „Interesuje cię praca w Widzewie? – spytał prężny łódzki i hanowerski biznesmen A. Grajewski. Tak – brzmiała odpowiedź bezrobotnego wtedy trenera Smudy. To jeśli stawisz się o dziesiątej rano na trening – jesteś szkoleniowcem w Widzewie...”

Tak niespodziewanie zapoczątkowana współpraca Franciszka Smudy z Widzewem zaowocowała wielkim sukcesem: pozbawieniem ćwierćfinalistki Ligi Mistrzów, naszpikowanej internacjonałami stołecznej Legii tytułu mistrza Polski i odcięciem warszawskich wojskowych od złotodajnej żyły – kwalifikacji do Ligi Mistrzów.

Niewykluczone jednak, że Widzew spotka się jeszcze w tym roku z Legią w tym samym europejskim pucharze – w rozgrywkach o Puchar UEFA. Łodzianie jeszcze trafiliby tam, gdyby nie udało im się wziąć najbliższej przeszkody – wyeliminować w kwalifikacji mistrza Danii Broendby Kopenhaga.

Wszystko wyjaśni się w najbliższą środę wieczorem, w rewanżowym spotkaniu Broendby – Widzew. Mistrzowie Polski i Danii przystąpią do wielkiej gry z jednobramkową zaliczką łodzian z pierwszego meczu (w Łodzi 7 sierpnia Widzew dość pewnie pokonał Broendby 2:1).

Jak ocenia pan możliwości awansu do Champions League? – zapytał Fr. Smudę dziennikarz PAP.

– „Odpowiem w środę po meczu w Kopenhadze – odpowiedział żartobliwie trener Widzewa. Tak naprawdę byłbym spokojniejszy, gdyby nie fatalny dla drużyny udział w zgrupowaniu kadry w Wiśle. Uważam, że szkoda było tracić dwa tygodnie na mecze z dwoma słabiutkimi sparingpartnerami, którym w dodatku nie bardzo chciało się grać. Teraz bardzo brak łodzianom tych dwóch tygodni, które w klubie lepiej wykorzystalibyśmy na ostateczne doszlifowanie współpracy w poszczególnych formacjach.

Mamy młody zespół, potrzeba mu większego obycia na arenie międzynarodowej – kontynuował Fr. Smuda. W dodatku grał on razem zbyt krótko, aby już nie zgrzytało w skomplikowanym mechanizmie drużyny. Gra w lidze odbywa się w łagodnych warunkach. Niektóre bramki zdobywa się łatwo – ot tak, jak w meczu z warszawską Polonią. Prawdziwy test to taki mecz, jak pierwszy i drugi pojedynek z Broendby: „pod silnym ciśnieniem”. Ze świadomością, że walczy się o coś mającego wpływ na dalszą karierę własną i klubu.” Trener Widzewa Franciszek Smuda poinformował, że najskuteczniejszy napastnik ekstraklasy w minionym sezonie, Marek Koniarek nie wystąpi w rewanżowym meczu w Kopenhadze. Przypomnijmy, że M. Koniarek grał w pierwszym meczu w Łodzi przez 62 minuty i zastąpił go Jacek Dem-biński.

34-letni rutyniarz, wielce zasłużony dla aktualnych mistrzów Polski, uznał, iż jego misja w tym zespole dobiegła końca i postanowił jeszcze raz wyruszyć na „saksy” do Austrii (grał już w Sankt Poelten).

Teraz odbywa testy w drugoligowym klubie austriackim Vorwaerts Steyer. – „Przeprowadziłem rozmowę z naszym czołowym snajperem – powiedział Fr. Smuda. Szkoda, że nas opuszcza. Powiedziałem mu, że zawsze jest dla Koniarka miejsce w naszej kadrze klubowej.

Teraz jest to inny zespół niż przed rokiem, dopiero szukający swojej koncepcji gry. Marek uważał, że będzie mu trudno zmieścić się w podstawowej jedenastce. Gdyby się mu w Austrii nie powiodło, to może wrócić do kolegów w Łodzi.”

Dzisiaj, 20 bm., rozegrane zostaną rewanżowe spotkania w Pucharze UEFA. Legia Warszawa zmierzy się w Finlandii z Haka Valkeakoski (pierwszy mecz 3:0 dla Legii). Natomiast Hutnik Kraków podejmie na Suchych Stawach czeską Sigmę Ołomuniec (pierwszy mecz 0:1).

Koszykarski sprawdzian

Agnella nad morzem

Przez trzy minione weekendowe dni koszykarki Agnelli Białystok przebywały nad morzem, gdzie rozegrały turniej z udziałem najlepszych dwóch polskich drużyn: Dajan Gdynia (dawniej Warta), ŁKS „Żywiec” Łódź oraz Armii Samara (Rosja).

W trzech konfrontacjach górą były rywalki. Agnella przegrała z Samarą 70:89, ŁKS 58:81 oraz Dajanem 65:91. Mimo tych porażek trener **Eugeniusz Hałaburda** zadowolony jest z występu swoich podopiecznych. W dodatku w Cetniewie, Gdyni i Wejherowie, gdzie miały miejsce mecze, nie mogły wystąpić z powodu kontuzji czołowe zawodniczki zespołu: **Elżbieta Rakowska, Ola Jermakowa i Joanna Szejnoga.**

Koszykarki Agnelli pojechały na Wybrzeże tuż po ciężkim zgrupowaniu. Zabrakło więc świeżości, szybkości oraz skuteczności. „Trenerzy mają różne koncepcje przygotowań do sezonu. Najważniejsze, by z formą trafić na ligę. W dodatku z takimi rywalami jak Dajan Gdynia i ŁKS, licząc na dobry wynik, trzeba grać w optymalnym składzie. Kontuzjowane Rakowska, Jermakowa i Szejnoga powinny już wystąpić w turnieju w Białymstoku” – powiedział szkoleniowiec Agnelli.

W czasie pobytu nad Bałtykiem nasze koszykarki rozegrały również dwa mecze sparringowe z rosyjską drużyną Armia Samara.

Najbliższe plany drużyny to turnieje w Białymstoku (30.08–1.09 AZS Toruń, Polonia Warszawa, TSK Olsztyn, Agnella), w Gdyni (6–8.09. Olimpia Poznań, Dajan Gdynia, AZS Toruń) oraz tradycyjny turniej Zawsze z Mistrzem w Łodzi, tuż przed rozpoczęciem sezonu.

Kobieca ekstraklasa rozpocznie się 21 września, a Agnella zagra pierwszy mecz u siebie z Polonią Warszawa.

(mark)

58. mistrzostwa Polski w kajakarstwie

Pięć razy złoto

Najlepszym zawodnikiem rozegranych na torze Malta w Poznaniu 58. mistrzostw Polski w kajakarstwie był Piotr Markiewicz (Sparta Augustów), który zdobył pięć złotych medali.

Uzupełniając wczorajsze wyniki podajemy, iż w K-4 na 200 metrów pierwsze miejsce zajęła osada Sparty Augustów w składzie: **Piotr Markiewicz, Adam Wysocki, Robert Wysocki i Leszek Górski.** Augustowianie wyprzedzili Wartę Gdynia i Spójnię Gdańsk.

W K-2 na 200 metrów **Adam Wysocki i Robert Wysocki** zajęli drugie miejsce, ustępując jedynie o pół sekundy dwójce Górnika Czechowice – Grzegorzowi Kotowiczowi i Markowi Witkowskiemu.

Natomiast w C-1 na 200 metrów **Andrzej Charytoniuk z Cresovii Białystok** uplasował się na 9. miejscu. zwyciężył Daniel Jedraszko (Wiskord Szczecin). **(mark)**

MULTI LOTEK

13, 20, 21, 22, 31, 32, 33, 35, 39, 42, 60, 61, 66, 69, 72, 73, 75, 77, 79, 80

Igrzyska Paraolimpijskie

Grano Mazurka

Pięć medali – dwa złote i trzy srebrne – zdobyli reprezentanci Polski w drugim dniu 10 Igrzysk Paraolimpijskich w Atlancie.

W pływaniu na 200 m stylem zmiennym zwyciężył Arkadiusz Pawłowski (Start Warszawa), poprawiając o blisko sekundę należący do niego rekord świata czasem 3.13,90.

W rzucie dyskiem złoty medal wywalczył Jerzy Dąbrowski (Start Kielce) wynikiem 45,20, a srebrny Tomasz Rębisz (Start Koszalin) – 45,08.

Dwa pozostałe medale (srebrne) zdobyli pływacy: Krzysztof Ślęczka (Start Wrocław) na 150 m stylem zmiennym – 2.43,17 oraz jego klubowa koleżanka Małgorzata Okupniak na 200 m zmiennym – 3.23,66.

Dwa kolejne medale złoty i brązowy zdobyli nasi reprezentanci w trzecim dniu 10 Igrzysk.

W rzucie oszczepem w kategorii zawodników niedowidzących Mirosław Pych (Start Gorzów Wlkp.) wywalczył nie tylko złoty medal (199 w historii startów Polaków w Igrzyskach), ale ustanowił fantastyczny rekord świata – 58,48 m.

W pływaniu po drugi medal sięgnęła Małgorzata Okupniak (Start Wrocław), zajmując trzecie miejsce na 50 m stylem motylkowym w czasie 41,96.

Pogodnie. Temperatura maksymalna od 28 do 30 st., minimalna w nocy od 11 do 12 st. Wiatr słaby, północno-wschodni i wschodni. Ciśnienie powietrza 1005 hPa, bez zmian.

Imieniny: Bernadra, Sobiesława, Samuela

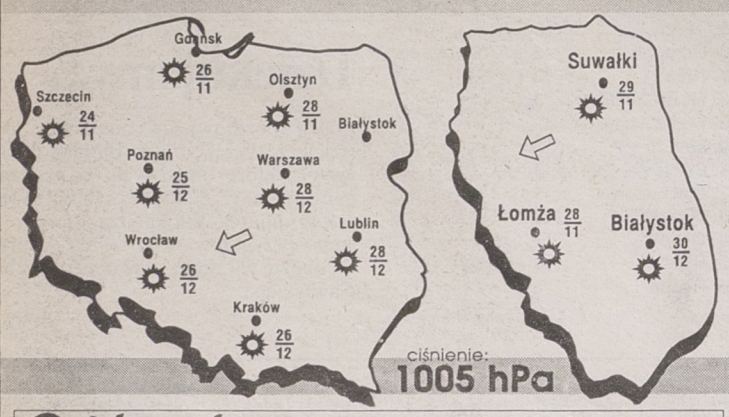

Podlasiak Sponsorem prognozy pogody jest skiep Podlasiak, zajmujący się sprzedażą wykładzin dywanowych, PCV, tapet. Białystok, Branickiego 17, tel. 327-417

KONKURS • KONKURS • KONKURS • KONKURS • KONKURS • KONKURS • KONKURS • KONKURS

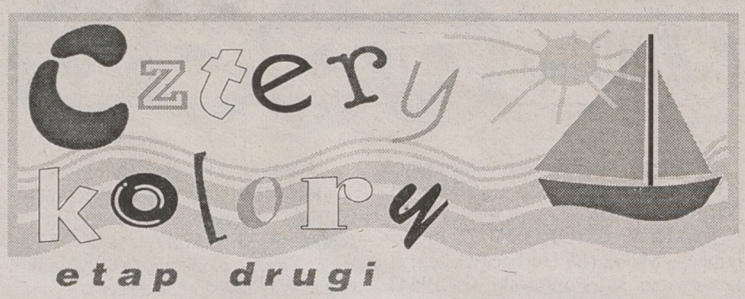

Kolejne wygrane zgłosili:

134. **Marian Borkowski** – Gawliki Wielkie – 100 złotych
135. **Marian Bekisz** – Augustów – dywaniki łazienkowe
136. **Wacław Kloza** – Jadeszki – dywaniki łazienkowe
137. **Zbigniew Spasuwka** – Suwałki – dywaniki łazienkowe
138. **Franciszek Niedźwiecki** – Białystok – toster „Solac”
139. **Józef Puśko** – Białystok – toster „Solac”
140. **Franciszek Pietruszka** – Białystok – kasety wideo
141. **Józef Szczepański** – Suwałki – kasety wideo
142. **Janina Szydłowska** – Czuprynowo – zegar ścienny

W piątek trzeci etap!

W piątek razem z gazetą otrzymacie państwo czerwoną kartę konkursową trzeciego etapu „Czterech kolorów”. Przypominamy, że karty poprzednich etapów i kupony dotychczas wycięte z gazety należy zachować do dalszej gry.

DZISIAJ W GOTÓWCE 2.500 zł

NAGRODA DNIA – WALKMAN „SONY”

KUPON 13

20 sierpnia 96

etap drugi

Dzisiaj zakreślamy liczby:

132 105 248 327 444 531

Odpowiedz na pytania:

1. Kiedy rozpoczyna się trzeci etap „Czterech kolorów”?

.....

2. Jak nazywa się część dzisiejszej gazety poświęcona tematyce budowlanej?

.....

CZTERY KOLORY

Jak wygrać nagrodę główną?

1. **Konkurs składa się z czterech części połączonych diagramem na nagrodę główną.**
2. Od dnia 12.07.1996 r. „Gazeta Współczesna” drukuje kupony zawierające liczby do zakreślania na diagramach oraz pytania konkursowe dotyczące „Gazety Współczesnej”.
3. Aby wygrać nagrodę należy :

   – zakreślić wszystkie liczby na jednym diagramie zakreślanki. **Diagram wygrywający nagrodę główną jest podzielony na cztery części, które znajdują się na czterech kartach kolejnych etapów konkursu.**

   – Odpowiedzieć na pytania zamieszczone na kuponach w gazecie.
4. Uczestnik konkursu otrzymuje nagrodę pod warunkiem, że najpóźniej do godz. 16.00 następnego dnia po opublikowaniu ostatniej liczby, która pasuje do wygrywającego diagramu (z wyjątkiem sobót i niedziel) zgłosi się osobiście do redakcji – Biuro Gry pok. 25 lub zgłosi wygraną telefonicznie pod numerem 42-32-42. Wygrane z piątku można zgłaszać do poniedziałku do godz. 16.00.
5. Warunkiem koniecznym do odbioru wygranej jest zgłoszenie się czytelnika „Gazety Współczesnej” w ciągu dwóch tygodni od dnia zgłoszenia wygranej z właściwą kartą oraz kuponami z wpisanymi odpowiedziami na pytania konkursowe z gazety. Dopuszcza się brak 3 kuponów w każdym etapie gry.

   Uwaga!

   Należy zachować do końca trwania konkursu wszystkie kupony z odpowiedziami, wycięte z gazety.

   Brak odpowiedzi na kuponie lub odpowiedź nieprawidłowa będzie powodować unieważnienie kuponu.
6. **Warunkiem otrzymania nagrody głównej „Czterech kolorów” jest dostarczenie czterech kart z kolejnych etapów oraz wszystkich kuponów z prawidłowymi odpowiedziami** (dopuszcza się brak 3 kuponów w każdym etapie).

am