WYŻSZA SZKOŁA AGROBIZNESU
W ŁOMŻY
ogłasza nabór na pierwszy rok 3,5-letnich studiów wyższych zaocznych, kończących się uzyskaniem tytułu inżyniera w następujących specjalnościach:
❑ inżyniera marketingu i zarządzania w agrobiznesie
❑ inżyniera zarządzania przedsiębiorstwem
Informacje: tel./fax (0-86) 16-66-11
14716

Nr indeksu 350133

GAZETA
współczesna

DZIENNIK REGIONALNY • Białystok, Giżycko, Łomża, Suwałki • Nr 154 (13557) • Czwartek 8.08.96 r.

ISSN - 0137-9488 Nakład 20350 egz. Cena 50 gr (5.000 zł)

Cztery kolory etap drugi

NIE TRZEBA ZGŁASZAĆ CZYLI JAK WYGRAĆ NAGRODĘ GŁÓWNĄ

WYJAŚNIAMY WĄTPLIWOŚCI

KONKURS NA OSTATNIEJ STRONIE.

Rewizja nadzwyczajna w sprawie oczyszczalni w Smolnikach

Sąd dał, sąd zabrał

Na wtorkowym posiedzeniu Sąd Najwyższy uchylił postanowienie Sądu Rejonowego w Łomży w sprawie sprzedaży działki z oczyszczalnią ścieków byłego POM w Smolnikach koło Stawisk. Decyzją sędziów wspomniana nieruchomość – wraz z działką, na której się znajduje – wróci pod „opiekę" syndyka masy upadłościowej zakładu.

O rewizję do Sądu Najwyższego wniósł w kwietniu tego roku minister sprawiedliwości, określając w uzasadnieniu postanowienia Sądu Rejonowego w Łomży jako „uchybiające powadze wymiaru sprawiedliwości".

W 1993 roku, podczas licytacji majątku POM w Smolnikach, komornik Sądu Rejonowego w Łomży sprzedał działkę o powierzchni 3,4 ha Irenie C., mieszkance wsi Cedry. Sąd w Łomży dokonał tzw. przybicia transakcji i prawa wieczystej dzierżawy na rzecz nabywczyni. Dopiero po pewnym czasie wyszło na jaw, że na wspomnianej działce znajduje się oczyszczalnia ścieków, z której korzystali: POM, szkoła i osiedle zakładowe. Mimo zastrzeżeń ze strony samorządu Stawisk i Urzędu Rejonowego w Kolnie, łomżyński sąd w dokonanej wykładni postanowienia o przybiciu sprzedaży potwierdził prawo Ireny C. także do oczyszczalni.

Nie pozostało więc nic innego, jak zwrócić się do ministra sprawiedliwości. Z wnioskiem o rewizję nadzwyczajną wystąpił kierownik UR w Kolnie.

Minister sprawiedliwości, po zapoznaniu się z dokumentami, wniósł do Sądu Najwyższego o rewizję postanowienia sędziów z Łomży. Jego zdaniem, wydali oni decyzję „z rażącym naruszeniem prawa". Minister zwrócił również uwagę, że w licytacji nie brali udziału przedstawiciele właściciela gruntu – Skarbu Państwa (POM był jedynie wieczystym użytkownikiem).

Sąd Najwyższy na wtorkowym posiedzeniu uchylił postanowienia SR w Łomży stwierdzając, że podjęte były one niezgodnie z prawem. Wspomniana nieruchomość wróci więc do syndyka i już – należy mieć nadzieję – zgodnie z obowiązującymi procedurami zostanie wystawiona na licytację.

Po trzech latach przepychanek związanych z błędami „fachowców" oczyszczalnia jest zdewastowana. Nikt nie obliczy też, ile ścieków dostało się do środowiska wskutek jej unieruchomienia. Ewentualny użytkownik obiektu musi się liczyć z dużymi kosztami przy jej rozruchu. **(ata)**

12 tys. zł za pierwszy rok studiów na AMB

Lekarz wieczorową porą

Wieczorowe studia w Akademii Medycznej w Białymstoku cieszą się zainteresowaniem. Odpłatne studia wprowadziły wcześniej akademie w Poznaniu, Krakowie i Warszawie.

Od 1 października br. Akademia Medyczna w Białymstoku wprowadza wieczorowy system studiów na obydwu swoich wydziałach, lekarskim i farmaceutycznym. Ustalono następujący limit przyjęć: na wydział lekarski – 30 osób, oddział stomatologii – 20, oddział analityki medycznej i oddział farmacji aptecznej – po 15 osób.

O przyjęcia na studia (termin składania podań mija 30 sierpnia br.) mogą starać się osoby, które zdawały egzaminy wstępne na wybrany kierunek w którejkolwiek uczelni medycznej w kraju. Decydować będzie liczba uzyskanych punktów na tym egzaminie oraz rozmowa kwalifikacyjna.

Studia wieczorowe są płatne. Osoby zakwalifikowane zobowiązane są wpłacić jednorazowo, do 20 września br., sumę 12 tys. zł, będącą opłatą za I rok studiów na każdym z wybranych kierunków.

Jak dowiedzieliśmy się w dziekanacie, wieczorowe studia medyczne cieszą się zainteresowaniem, składane są podania i dokumenty.

(a)



Fot. J. Karwowski

W dzisiejszym wydaniu „Gazety" znajdziecie Państwo kolejny specjalny dodatek z cyklu prezentacje gmin naszego regionu. Przybliżamy w nim miasto i gminę Rajgród. Piszemy o największych osiągnięciach i planach inwestycyjnych rajgrodzian. Przedstawiamy walory przyrodnicze i turystyczne gminy atrakcyjnej dla żeglarzy i osób lubiących piesze wycieczki.

Dodatek wewnątrz „Gazety" na stronach I-IV. **(doż)**

Skarb kibica

Już w najbliższą niedzielę, 11 sierpnia, piłkarze niższych klas zainaugurują rozgrywki. Kibice z naszego regionu po raz pierwszy będą mieli możliwość oglądania – nie znanej nam dotąd – piłkarskiej IV ligi.

W dzisiejszym numerze „Gazety Współczesnej" zamieszczamy najważniejsze i najpotrzebniejsze dane dotyczące drużyn występujących w tej klasie rozgrywek, czyli tzw. Skarb kibica. Nie znajdziecie go w innych gazetach. Tylko u nas i tylko dzisiaj. Prawdziwy kibic musi to mieć!

Jutro w magazynie Skarb kibica III ligi.

(paw)

Jutro w Magazynie

Wzajemne oszustwa – o tym, jak oszukujemy państwo i jak państwo oszukuje nas, czyli niezniszczalny ZUS.

Rybia ośmiornica – wiele suwalskich jezior dzierżawionych jest przez osoby prywatne. Niektórzy „gospodarze" nie mają przygotowania rybackiego i są nastawieni jedynie na szybki zysk, a to prowadzi do zastraszającego wytrzebienia ryb w naszych wodach.

Dlaczego upadają gospodarstwa ekologiczne? – w artykule „Idea tak, praktyka nie".

Atlanta olimpijska – relacja naszego specjalnego wysłannika z miasta ostatnich igrzysk.

Poza tym, jak co tydzień, sensacyjny „Olimpijski kartel" i dalszy ciąg porad zielarza ojca Grzegorza.

- **Naukowcy z NASA odkryli w meteorycie z Marsa prymitywne formy życia – „Bakteria zamiast zielonych ludzików", str. 2.**
- **Białostockie pszczoły jeździły nawet do Wietnamu – „Zdrowie na wagę miodu", str. 4.**
- **Zainteresowanie inwestowaniem w Suwalskiej Specjalnej Strefie Ekonomicznej przeszło oczekiwania – „Boom na Strefę", str. 5.**
- **Od stycznia tego roku Wojewódzka Biblioteka Publiczna nie opłaca czynszu za lokale swoich filii – „Biblioteki bez pieniędzy", str. 6.**
- **W przyszłym roku będą nowe autobusy komunikacji miejskiej i droższe bilety jednorazowe – „Prywatyzacja w komunikacji", str. 6.**

Niebezpiecznie na Zagórnej

Strzelają do dzieci

Przedwczoraj w Białymstoku, ok. godz. 10.30 rano, nie ustalony dotychczas sprawca postrzelił dwukrotnie bawiącego się w piaskownicy 5-letniego chłopca. Najprawdopodobniej strzelał z wiatrówki lub broni pneumatycznej – długiej lub krótkiej. Na szczęście obrażenia, jakich doznało dziecko, były niewielkie. Policja ostrzega, że tego typu przypadki będą bardzo surowo karane.

Było to już drugie postrzelenie dziecka w tym tygodniu. W poniedziałek, ok. godz. 18.30, nie ustalony dotychczas sprawca strzelił do 7-letniego chłopca przechodzącego obok jednego z bloków przy ul. Zagórnej w Białymstoku. Chłopiec doznał obrażeń głowy. Rodzice zawieźli dziecko do szpitala na badania i natychmiast powiadomili policję. Chłopcu zrobiono zdjęcie rentgenowskie i założono jeden szew. Ponieważ obrażenia były nieznaczne, został on zwolniony do domu. Początkowo lekarze i policja nie byli pewni, czym rana została spowodowana. Chłopca mógł bowiem uderzyć również ostry kamień wystrzelony z procy. Wątpliwości te znikły następnego dnia.

Przedwczoraj do bawiących się w piaskownicy dwóch braci w wieku 8 i 5 lat oddano dwa strzały. Jeden z nich trafił młodszego chłopca w lewe przedramię, drugi – w lewy pośladek. I tym razem – na szczęście – obrażenia nie były wielkie. Ponieważ zdarzyło się to w tym samym rejonie co poprzedni wypadek, to jest przy ul. Zagórnej, skojarzono natychmiast oba fakty. Najprawdopodobniej wszystkie trzy strzały oddano z okna bloku. W sprawie tej prowadzone jest intensywne postępowanie.

Trudno wyobrazić sobie, żeby dorosły człowiek strzelał z okna do bawiących się dzieci. Policja przypuszcza, że bronią zabawiał się nieletni w czasie nieobecności rodziców w domu. Jeśli fakt ten się potwierdzi, będzie on odpowiadał za uszkodzenie ciała i narażenie człowieka na bezpośrednie niebezpieczeństwo utraty życia lub ciężkiego rozstroju zdrowia. Rodzice zaś za niezabezpieczenie broni. Konsekwencją będzie cofnięcie pozwolenia na broń lub postępowanie karne, jeśli takiego pozwolenia nie mieli.

Policja apeluje do rodziców o większy nadzór nad dziećmi oraz właściwe zabezpieczenie posiadanej broni. Powinna ona znajdować się w takim miejscu, żeby dziecko nie miało szans po nią sięgnąć. Funkcjonariusze proszą również o jak najszybsze zgłaszanie policji podobnych przypadków oraz informowanie o zauważonych przypadkach zabaw dzieci z bronią.

(jg)

GAZETA współczesna

PREMIER ZOSTANIE?

Szef Urzędu Rady Ministrów Leszek Miller uważa, że propozycje, aby w związku z reformą centrum administracyjno – gospodarczego rządu doprowadzić w Sejmie do konstruktywnego wotum nieufności albo podać cały rząd do dymisji, są nieuzasadnione.

„Proces reformy jest rozłożony w czasie i zakłada, iż zmiany w składzie rządu będą dokonywane sukcesywnie"– powiedział minister Miller. Podkreślił też, że Sojusz Lewicy Demokratycznej nie przewiduje zmiany premiera.

DOGADALI SIĘ W GRECJI

Prezydenci Serbii Slobodan Miloszević i Chorwacji Franjo Tudjman postanowili w środę, że Chorwacja i Federacyjna Republika Jugosławii (składająca się z Serbii i Czarnogóry) nawiążą stosunki dyplomatyczne na spotkaniu ich ministrów spraw zagranicznych, które odbędzie się pod koniec sierpnia w Belgradzie.

Informację taką przekazał premier Grecji Kostas Simitis po spotkaniu Miloszevicia i Tudjmana w miejscowości Wuliagmeni koło Aten.

NARODOWY ZIUGANOW

Lider Komunistycznej Partii Federacji Rosyjskiej Giennadij Ziuganow został wybrany na przewodniczącego Narodowo-Patriotycznego Związku Rosji. Zjazd założycielski nowego ruchu, w skład którego weszło kilkadziesiąt ugrupowań lewicowych i nacjonalistycznych, odbył się wczoraj w Moskwie.

KGB NA ŻNIWACH

Zgodnie z prezydenckimi dekretami, Białoruś prowadzi „bitwę o plony", z której Aleksandr Łukaszenka uczynił ogólnonarodową akcję, zakazując na czas zbiorów wszelkich demonstracji i strajków oraz innego „politykierstwa", kiedy „naród pracuje". Do bitwy o plony, też na mocy prezydenckiego dekretu, włączone są: KGB, milicja i specjalne wiejskie nocne patrole, które od razu zyskały nieformalną nazwę „trójek".

(PAP)

Czy można wygrać wojnę w Czeczenii?

Grozny w rękach bojowników

Na dwa dni przed oficjalną inauguracją drugiej kadencji prezydenckiej Borysa Jelcyna, bojownicy czeczeńscy zdołali opanować znaczną część stolicy swego kraju, Groznego. Wczoraj wieczorem wciąż toczyły się tam zaciekłe walki, głównie wokół kilku budynków rządowych, całkowicie izolowanych od świata przez separatystów. W środę wieczorem Czeczeni zdobyli centralę telefoniczną.

Według informacji dowództwa sił federalnych, w ciągu dwóch dni walk w Groznym zginęło ok. 50 rosyjskich żołnierzy, a przeszło 200 zostało rannych. Rosyjskie wojska straciły 8 śmigłowców i 15 pojazdów pancernych.

W jednym z otoczonych wczoraj budynków znajduje się około 20 rosyjskich dziennikarzy. Ostrzał z broni maszynowej i ogień rakietowy sprawiły, że dziennikarze ci zmuszeni byli zejść do piwnic. Nadają coraz rzadziej swoje depesze, błagając w każdej z nich, aby jak najprędzej ich stamtąd wydostać. Nie mają pojęcia, jaka jest sytuacja w mieście, bo po prostu nie sposób niczego obserwować z ostrzeliwanego gmachu.

Jeden z czeczeńskich dowódców polowych uczestniczących w szturmie Groznego, którego słowa cytuje agencja AFP, stwierdził: „Były minister obrony Rosji, Graczow mówił, że Grozny można zdobyć w ciągu dwóch godzin. Pokazaliśmy, że jest to możliwe".

Dyplomaci i komentatorzy w Moskwie zastanawiają się, jaki jest cel niespodziewanej ofensywy Czeczenów. Nie ulega wątpliwości, że łączy się to z wyznaczoną na 9 sierpnia inauguracją drugiej kadencji Borysa Jelcyna. Czeczenom chodzi o skompromitowanie władz rosyjskich, wykazanie ich nieudolności i bezsilności. Równocześnie chcą zmusić Rosjan do podjęcia rzeczywistych, a nie fikcyjnych rozmów pokojowych. Czeczeni wiedzą jednak dobrze, że nie są w stanie utrzymać się na dłużej w Groznym. Odnoszą sukcesy wówczas, kiedy prowadzą wojnę metodami partyzanckimi. W otwartym polu, w dużych grupach, są zbyt narażeni na ostrzał z rosyjskich śmigłowców i samolotów, a także na ogień wrogich czołgów i artylerii. Niektórzy przyrównują obecną ofensywę czeczeńską do ofensywy partyzantów wietnamskich w 1968 roku. Wprawdzie tamta ofensywa sprzed blisko 30 lat została odparta, jednak stanowiła punkt zwrotny w wojnie wietnamskiej.

Coraz więcej polityków rosyjskich dochodzi do przekonania, że istnieje wiele podobieństw między wojną w Czeczenii a wojnami w Wietnamie i Afganistanie. Nasuwa im się też stwierdzenie, że wojny w takim kraju i w takich warunkach po prostu nie można wygrać, mimo materialnej przewagi Rosjan nad Czeczenami.

(PAP)

Strajk ostrzegawczy w warszawskim szpitalu

Dość tej biedy

Dwie godziny trwał wczoraj strajk ostrzegawczy w warszawskim Szpitalu Śródmiejskim na ul. Solec. Wstrzymano przyjęcia pacjentów, badania i operacje, lekarze byli jednak gotowi do pomocy w nagłych przypadkach.

Szpital na Solcu został wytypowany przez organizatora protestu – Sekcję Ochrony Zdrowia NSZZ „Solidarność" Regionu Mazowsze – jako miejsce początku wspólnej akcji protestacyjnej „S", Federacji Związków Zawodowych Pracowników Ochrony Zdrowia, Okręgowej Izby Lekarskiej i Warszawsko-Skierniewickiej Okręgowej Izby Pielęgniarek i Położnych.

„Nasz strajk ma charakter symboliczny, każdy, kto potrzebuje pomocy, otrzyma ją" – powiedział szef zakładowej „S" szpitala, lekarz Filip Grzejszczyk. Odczytał też postulaty: wypłacenia w br. wynegocjowanej w Komisji Trójstronnej podwyżki płac o 74 zł, wypłaty zaległych wynagrodzeń za lata 1991-92 – zgodnie z orzeczeniem Trybunału Konstytucyjnego, wypłacenia zaległych dodatków za dyżury, zwiększenia w ciągu 2 lat nakładów na ochronę zdrowia do 6 proc. PKB, oddłużenia zakładów opieki zdrowotnej, wycofania się rządu z zamiaru redukcji etatów, zaprzestania przerzucania kosztów leczenia na pacjentów i wprowadzenia przygotowanego przez „S" projektu ubezpieczeń zdrowotnych.

Rząd gra na czas i bagatelizuje postulaty, ale solidarność liczącego 600 tys. osób środowiska może go zmusić do ich spełnienia – mówił szef Sekcji Ochrony Zdrowia mazowieckiej „S" Stanisław Grzonkowski. Strajk na Solcu Grzonkowski nazwał ostrzeżeniem dla odpowiedzialnych za służbę zdrowia, której „grozi bankructwo z powodu spadku nakładów na lecznictwo".

„Zarzuca się naszemu strajkowi, że jest niemoralny, ale my, którzy złożyliśmy przysięgę Hipokratesa, wiemy, że w naszym proteście nie ucierpią pacjenci. Niemoralny jest biurokratyczny strajk administracji państwowej, która nie reformuje służby zdrowia" – powiedział podczas wiecu Grzejszczyk. „My robotnicy będziemy z wami, nie damy się skłócić" – zapewniał szef regionu Mazowsze Maciej Jankowski.

„Minister zdrowia zapowiadał, że jeśli nie uda mu się wywalczyć większych środków na ochronę zdrowia, poda się do dymisji. Panie ministrze, czekamy już trzy lata" – powiedział Zbigniew Adamczyk z OIL. Pracownicy szpitali i klinik uskarżali się na malejącą liczbę etatów i łóżek, rozpadający się sprzęt, niskie płace i symboliczne podwyżki.

„Nie pracuję w służbie zdrowia, ale uważam, że mają rację, dość tej biedy" – powiedziała kobieta, której odmówiono przyjęcia na badanie przed zakończeniem strajku.

(PAP)

Ruch Stu w Akcji Wyborczej „Solidarność"

Na straży zdrowego rozsądku

Konserwatywno-liberalny Ruch Stu przystąpił wczoraj do Akcji Wyborczej „Solidarność". Liderzy Ruchu wezwali przedsiębiorców do zaskarżenia Zakładu Ubezpieczeń Społecznych, określając odbieranie paszportów za nieuregulowanie składek jako szykany wobec sektora prywatnego.

Czesław Bielecki, współzałożyciel Ruchu Stu, poinformował wczoraj o przystąpieniu jego ugrupowania do Akcji Wyborczej. Bielecki uważa, że przystąpienie Ruchu do Akcji pozwoli uniknąć wielu zagrożeń: – **Sądzimy, że nasza obecność w AWS może spowodować, że wielu zagrożeń niepotrzebnymi skrajnościami można uniknąć. Sądzimy także, że nasz skromny program, który od początku określamy jako minimum programowe, może być bardzo pomocny Akcji do budowania zgody i konsensusu** – powiedział lider Ruchu Stu zapowiadając równocześnie, że politycy tej formacji będą dbali o zachowanie „linii zdrowego rozsądku" w działaniach wspólnego bloku Polski posierpniowej.

Ruch Stu proponuje, by Akcja Wyborcza problem ustalania list wyborczych rozwiązała poprzez przeprowadzenie prawyborów na kandydatów do parlamentu. – **To elektorat powinien zadecydować, kto ma kandydować do parlamentu, a nie prezesi poszczególnych ugrupowań** – mówił Krzysztof Mularczyk, który w imieniu Ruchu przedstawił propozycję. Jego zdaniem, prawybory będą koniecznością, ponieważ dogadanie się prawie 50 podmiotów politycznych w ramach bloku wyborczego może się okazać niewykonalne.

Na wczorajszej konferencji prasowej ugrupowanie Czesława Bieleckiego wezwało też wszystkich przedsiębiorców, aby zaskarżyli działalność Zakładu Ubezpieczeń Społecznych do rzecznika praw obywatelskich, ponieważ ostatnie poczynania ZUS są złamaniem konstytucyjnej zasady równości. Zdaniem Ruchu Stu, decyzje ZUS o podjęciu szykan wobec przedsiębiorców prywatnych, polegających na odbieraniu paszportów za nieuregulowanie składek, przy jednoczesnej pobłażliwości wobec dyrektorów przedsiębiorstw państwowych, to jeszcze jeden sygnał, że obecna koalicja rządowa preferuje własność państwową i dąży do osłabienia sektora prywatnego.

(mars, PAP)

Przemytników nic nie odstraszy

Celnicy kontrolują, odnajdują przemyt i konfiskują, a przemytników nikt i nic zniechęcić nie zdoła. W miniony wtorek, 6 sierpnia, w pociągach Grodno – Gdynia, Grodno – Kuźnica Białostocka, Brześć – Białystok i Szestokaj – Suwałki odnaleziono ukryte w oparciach i pod siedzeniami w przedziałach oraz ściankach działowych 117,5 litra spirytusu, 112 litrów wódki i 1070 paczek papierosów ogólnej wartości ponad 5,2 tys. zł.

(h)

EKSPRESEM

● O godz.10.20 w Białymstoku na ul. Antoniukowskiej fiat 126p uderzył w stojący na przystanku autobus. Pasażerowie „malucha" – 56-letnia kobieta i 83-letni mężczyzna doznali, na szczęście, niegroźnych obrażeń i po udzieleniu pomocy lekarskiej mogli wrócić do domu.

● W godzinach popołudniowych, kiedy przygotowywaliśmy gazetę do druku, w miejscowości Szorce, gm. Trzcianne, doszło do wypadku drogowego. Samochód osobowy uderzył w drzewo, a trzy jadące nim osoby odwieziono z obrażeniami ciała do szpitala.

● W Zambrowie zniknął na jednym z parkingów osiedlowych samochód z holenderską rejestracją: szare audi 80, nr rej. 131604.

● Wczoraj zgłoszono też kradzież z poprzedniej nocy. Nieznani sprawcy na trasie Sidra–Sokółka zdjęli ze słupów telefonicznych na długości 900 m aż 5.400 m drutu wartości 4 tys. zł.

● Koło południa miał miejsce przypadek tzw. kradzieży zuchwałej. W autobusie MPK linii 6 na ul. Sienkiewicza nietrzeźwy osobnik usiłował wyciągnąć portfel z kieszeni na oczach okradanego pasażera. Powiadomieni o incydencie policjanci doprowadzili pijanego do izby wytrzeźwień.

(kon)

● 6 sierpnia, w jednym z mieszkań przy ul. Kościuszki w Suwałkach, znaleziono zwłoki ponad 20-letniego mężczyzny. Niezwłocznie powiadomiono o tym policję. Przeprowadzone oględziny ciała denata wykazały, iż śmierć nie nastąpiła w sposób naturalny. Śledztwo prowadzi Prokuratura Rejonowa. Na ciele mężczyzny, mieszkańca podsuwalskiej wsi, odkryto liczne okaleczenia, m.in. ranę kłutą.

(m)

Naukowcy z NASA odkryli w meteorycie z Marsa prymitywne formy życia

Bakteria zamiast zielonych ludzików

Dowody istnienia w przeszłości życia na Marsie odnaleźli naukowcy amerykańscy w meteorycie, który spadł kilkanaście tysięcy lat temu na Ziemię. Stwierdzono w nim ślady związków organicznych, świadczące o tym, że wiele milionów lat temu istniały na Marsie prymitywne formy życia podobne do ziemskich bakterii.

Naukowcy z ośrodka badań kosmicznych NASA w Houston, którzy dokonali odkrycia, podkreślają, że chodzi o proste, jednokomórkowe organizmy, a nie o popularne w literaturze fantastycznonaukowej „małe, zielone ludziki". Jednak, zdaniem niektórych uczonych, takich jak znany astronom i pisarz Carl Sagan czy John Pike z American Federation of Scientists, znalezisko potwierdza tezę, że życie – w tym nawet wysoko rozwinięte cywilizacje – może istnieć poza Ziemią i poza Układem Słonecznym.

W meteorycie zidentyfikowano ślady związków organicznych istniejących na Marsie około 3,6 miliarda lat temu, tj. w okresie, kiedy życie formowało się również na Ziemi. Mniej więcej 15 milionów lat temu potężny asteroid uderzył w „Czerwoną Planetę", odrywając od niej odłamek skalny, który w postaci meteorytu spadł 13.000 lat temu na Antarktydę. Meteoryt znaleziono w 1984 roku, ale dopiero niedawno stwierdzono, że pochodzi z Marsa. Tylko 12 meteorytów, które spadły na Ziemię, zidentyfikowano jako pochodzące z tej planety.

O odkryciu, które szczegółowo opisane zostanie w najbliższym numerze periodyku „Science", naukowcy powiadomili natychmiast prezydenta Clintona i wiceprezydenta Gore'a. Jak informuje „The New York Times", prezydent zaproponuje teraz prawdopodobnie zwiększenie środków na badania życia na Marsie i na projekt wysłania bezzałogowego pojazdu kosmicznego na Marsa. Ostatnia taka wyprawa na tę planetę, w 1993 roku, zakończyła się niepowodzeniem.

(PAP)

Wyrazy szczerego współczucia
Panu Jerzemu Makarewiczowi
z powodu śmierci
TEŚCIA
składają:
Dyrekcja
i współpracownicy
Wojewódzkiego
Urzędu Pracy w Suwałkach

Wyrazy współczucia
z powodu śmierci
TEŚCIOWEJ
składają
Panu dr. n. med.
Stanisławowi
Derewońko
współpracownicy
z Poradni Kardiologicznej
i Konsultacyjno
- Internistycznej
MZOZ ul. Bema 2

Wyrazy współczucia
przewodniczącej
Zdzisławie
Soprun
z powodu śmierci
TEŚCIOWEJ
składają
członkowie
Zw. Zawod.
Prac. BFM S.A.

bm

W Sokółce w szopie przechowywano niebezpieczne substancje

Na beczce chloru

W czwartek, 25 lipca, o godz. 14 straż pożarna w Sokółce i Białymstoku została postawiona w stan alarmu. Majster, któremu zlecono rozbiórkę starej szopy należącej do sokólskiej gospodarki komunalnej, wyczuł w pobliżu zapach chloru. Natychmiast powiadomił straż pożarną. Strażacy, wyposażeni w ubiory ochronne, weszli do szopy i stanęli jak wryci. Z ogromnej beczki, której pojemność określili na 500 kg, wydobywał się... chlor.

– Zaskoczenie było tym większe, że nikt nie wiedział, iż w szopie jest zmagazynowany chlor. Nie istniał w naszej ewidencji miejsc, w których są zgromadzone lub mające zastosowanie środki i materiały mogące stwarzać zagrożenie. Dopiero post factum ustaliliśmy, że należał do miejscowego szpitala, który przekazał go gospodarce komunalnej – mówi naczelnik Wydziału Planowania Operacyjnego Komendy Wojewódzkiej Państwowej Straży Pożarnej w Białymstoku, starszy kapitan Sławomir Romaniuk.

Pierwsze działania podjęła Komenda Rejonowa PSP w Sokółce. Na miejsce skierowano dwie sekcje, powiadomiono policję i pogotowie ratunkowe. Ze względów bezpieczeństwa natychmiast ewakuowano blisko 100 pobliskich mieszkańców.

Oględziny beczki ujawniły wyraźne skorodowanie w miejscu zetknięcia z ziemią i nieszczelność zaworów. Wynik badania stężenia chloru był szokujący – blisko 9 miligramów na metr sześcienny powietrza. Stanowiło to sześciokrotne przekroczenie dopuszczalnego stężenia, co stanowiło ogromne zagrożenie dla ludzi.

– Pod żadnym pozorem tej beczki nie można było pozostawić na miejscu. Musiała być natychmiast usunięta – mówi kpt Krzysztof Kraśnicki z Komendy Wojewódzkiej PSP.

Do Sokółki skierowano z Białegostoku specjalistyczny zespół ratownictwa chemicznego pod dowództwem starszego kapitana Antoniego Ostrowskiego. Sprowadzony dźwig ostrożnie podniósł beczkę i ulokował na ciężarówce wypełnionej trocinami.

Wodociągi Białostockie zgodziły się przyjąć ten ładunek i dokonać jego neutralizacji. Na wypadek gdyby chlor w czasie transportu wydobywał się w większej ilości, było przygotowane awaryjne zrzutowisko. Przejazd odbywał się pod specjalnym nadzorem policji.

Rozładunek odbył się bardzo sprawnie. Już w dniu następnym zakończono neutralizację chloru.

Wypadek ten był sygnałem, że w woj. białostockim mogą się znajdować magazyny niebezpiecznych substancji. Straż pożarna apeluje do właścicieli składów, hurtowni, magazynów materiałów i środków stwarzających zagrożenie o maksymalne przestrzeganie zasad bezpieczeństwa. Strażacy służą instruktażem, jak uchronić przed pożarem czy wyciekiem chemikaliów. Jak się dowiadujemy, Prokuratura Rejonowa i Komenda Rejonowa Policji w Sokółce wszczęły postępowanie wyjaśniające w sprawie pozostawienia bez nadzoru i zabezpieczenia ogromnej ilości chloru.

(h)

Ciąg dalszy czystek w białostockim ROP

Beszta zawiesza

W białostockim Ruchu Odbudowy Polski nie ma wakacji. W ostatnich dniach niektórzy członkowie ROP, którzy nie zgadzają się ze sposobem kierowania tą organizacją przez obecnego przewodniczącego Jana Besztę-Borowskiego, zostali zawieszeni w prawach członka.

Jak powiedział „Współczesnej" przewodniczący białostockiego ROP Jan Beszta-Borowski, Zarząd Okręgowy ROP zawiesił w prawach członka kilku działaczy tej organizacji. Beszta-Borowski, który nie chciał podać nazwisk zawieszonych działaczy powiedział jedynie, że zawieszono mniej niż dziesięć osób i nie ma wśród nich byłego przewodniczącego ROP Jerzego Rybnika. Wszyscy zostali zawieszeni na podstawie par. 13.1 punkt d statutu ROP, „za postępowanie nie licujące z godnością członka tej organizacji".

– Wszystkie zawieszone osoby nie identyfikują się z programem ROP, dążyły do koalicji z „Jednością". Ich zawieszenie odbyło się w ramach porządkowania naszej organizacji – powiedział Beszta-Borowski.

Ich sprawy zostaną rozpatrzone przez Okręgowy Sąd Koleżeński ROP, który zadecyduje o tym, czy wspomniane osoby będą mogły pozostać w ROP. W tym czasie będą one zawieszone w prawach członka. Nie wiadomo jednak, kiedy sąd koleżeński zajmie się tą sprawą.

– Być może zabrzmi to nieco cynicznie, ale jak przyjdzie pora, to sąd to rozpatrzy – powiedział Beszta-Borowski.

W pisemnych uzasadnieniach, wysłanych do zawieszonych członków ROP, Zarząd Okręgowy zarzuca im m.in., że publicznie podważali decyzje Zarządu Głównego ROP, współorganizowali opuszczenie przez członków obrad Zgromadzenia Okręgu ROP w Białymstoku, aby nie dopuścić do wyboru sądu koleżeńskiego i komisji rewizyjnej, a tym samym przyczynili się do poniesienia dodatkowych nakładów i czasu na ponowne zwołanie zgromadzenia okręgowego, udzielali dyskredytujących działalność ROP wypowiedzi prasie bez upoważnienia przewodniczącego, współorganizowali i brali czynny udział w seansie nienawiści (?!) na zebraniu Ogniwa ROP w dniu 2 lipca.

Część zawieszonych działaczy uważa powyższe argumenty za wyssane z palca, nie mające żadnego oparcia w faktach. Ich zdaniem, w tej chwili w białostockim ROP mamy do czynienia z „polityczną zemstą" na działaczach, którzy popierali i popierają poprzedniego przewodniczącego J. Rybnika.

Wcześniej Beszta-Borowski i jego zwolennicy pozbyli się z białostockiego ROP pięciu innych osób, które także zostały zawieszone w prawach członka. Ich przewinienie polegało na tym, że wystosowały pisemne protesty do władz krajowych ROP, w których krytykowały postępowanie Beszty-Borowskiego.

(RR)

Bobrowniki będą gotowe w październiku

Jak zmniejszyć kolejki

W poniedziałek, 5 sierpnia, z funkcjonowaniem drogowego przejścia granicznego w Kuźnicy Białostockiej oraz warunkami odprawy paszportowo-celnej zapoznali się: komendant Podlaskiego Oddziału Straży Granicznej – Leszek Czech, komendant wojewódzki policji – Tadeusz Serwatko i dyrektor Wydziału Spraw Obywatelskich Urzędu Wojewódzkiego w Białymstoku – Andrzej Gawkowski.

Celem wizytacji było znalezienie sposobów na zmniejszenie oczekiwania w kolejkach. **– Ciągle mamy kłopoty ze wspomnianym przejściem. Panuje tam tłok, a kolejki nie zmniejszają się** – powiedział dyrektor Andrzej Gawkowski. **– Dopóki nie zostanie poszerzona droga, nie ma mowy o uzyskaniu radykalnej poprawy. Stąd szukamy wszelkich sposobów, nawet doraźnych rozwiązań. Bierzemy tu pod uwagę zmiany w organizacji pracy zainteresowanych służb. Wiele zależy od tego, jak szybko uda się zakończyć przebudowę przejścia w Bobrownikach.**

Dziś wicewojewoda Grzegorz Rykowski spotka się z przedstawicielami Straży Granicznej, policji, Urzędu Celnego, władz gminy Kuźnica Białostocka. Przedstawione zostaną wnioski i propozycje wynikające z poniedziałkowej wizytacji.

– Jak przedstawia się sprawa przebudowy przejścia drogowego w Bobrownikach? – zapytaliśmy dyrektor Wydziału Polityki Gospodarczej i Przekształceń Własnościowych UW – Danutę Zawadzką.

– Na bieżąco zapoznajemy się ze stanem robót. Dokładamy wszelkich starań, aby część towarowa wspomnianego przejścia, przy wyjeździe z Polski, została oddana do użytku w końcu października br. Pozwoli to na znaczne odciążenie przejścia drogowego w Kuźnicy Białostockiej od ruchu towarowego, w istotny sposób przyczyni się do usprawnienia ruchu oraz odprawy podróżnych i pojazdów.

(h)

Nadadzą imię

W najbliższą niedzielę, o godz. 15, odbędzie się uroczyste nadanie imienia zespołowi amatorskiemu działającemu przy Gminnym Ośrodku Kultury w Nurcu Stacji. Impreza zorganizowana zostanie w parku Nurzec Stacja.

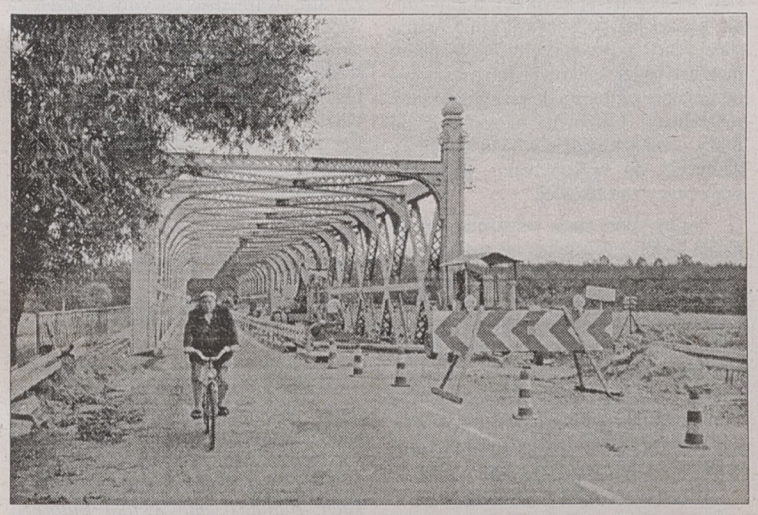

Na zlecenie Dyrekcji Okręgowej Dróg Publicznych w Białymstoku, od maja br. Przedsiębiorstwo Robót Drogowo-Mostowych w Bielsku Podlaskim dokonuje gruntownego remontu mostu w Ploskach nad Narwią. Było to przedsięwzięcie konieczne z uwagi na zły stan techniczny pomostu. Zostanie on zastąpiony płytami żelbetowymi, które będą zespolone z istniejącą konstrukcją. Pozwoli to na zwiększenie dotychczasowej nośności mostu z 30 do 40 ton. Zakończenie robót przewidywane jest na grudzień br.

(h)

Fot. Michał Kość

Milion hektarów polskich lasów jest zagrożonych

Lasy umierają stojąc

W lasach zachodniej i północnej Polski milion hektarów lasów ginie z powodu zamierania drzewostanów sosnowych, które usychają od pędów po wierzchołki igieł. Lasów naszego regionu ta choroba nie dotknęła.

Mówić wręcz można o epidemii ekologicznej. Na sosny spadła epifitoza – choroba powodująca obumieranie drzew sosnowych i innych. Choroba dotknęła nie tylko polskie lasy. Sygnały o jej rozprzestrzenianiu się dochodzą z wielu krajów Europy. W Polsce najbardziej zagrożone są tereny w okolicach Gdańska, Zielonej Góry, Poznania, Torunia. Uważa się, że na rozwój choroby duży wpływ miały warunki klimatyczne – mroźna, długa zima i kwietniowe upały. Z zamrożonej, a potem wysuszonej gleby drzewa nie były w stanie pobrać wilgoci w czasie okresu wegetacyjnego.

Co gorsza choroba zaczyna atakować także buki, dęby i – najbardziej odporne – brzozy. Zdaniem naukowców, nie ma jednak powodu do paniki. Są bowiem szanse, że drzewa – w przypadku zachowania zdrowych tkanek – są w stanie zregenerować się nawet w przyszłym roku.



Jak się dowiedzieliśmy w Regionalnej Dyrekcji Lasów Państwowych, w naszym regionie epifitoza nie zagraża lasom.

(g)

Fot. M. Kość

Na ryby do Koplan

Koło Miejskie PZW organizuje dnia 11.08.1996 r. zawody wędkarskie młodzieży szkolnej do 18 lat. Zawody odbędą się na zalewie w Koplanach. Wyjazd autokaru w dniu 11.08.1996 spod biura ZO PZW przy ul. Jurowieckiej 33.

Prosimy zgłosić udział do biura ZO PZW w Białymstoku pisemnie lub telefonicznie – nr tel. 75-25-56.

Rozbój w pociągu

6 sierpnia, w godzinach rannych, doszło do rozboju w pociągu osobowym relacji Racibórz – Ełk.

Młody mężczyzna pobił dwóch pasażerów, a jednemu z nich zabrał kurtkę. Groził też użyciem pistoletu, jak się później okazało, startowego. Dzięki pomocy kolejarzy policji udało się ująć napastnika na dworcu w Rucianem-Nidzie. Jest nim 18-letni Damian K., mieszkaniec woj. leszczyńskiego. Rozbójnik był pijany.

(m)

Po szantażowaniu staroobrzędowców

Policja ma oko

Wczoraj, 7 bm., w domu nastawnika suwalskiej parafii staroobrzędowców pojawiła się policyjna ekipa. Policjanci chcą dociec, o czym pisaliśmy już we wczorajszym wydaniu „Gazety", kto dzwonił do rodziny nastawnika z żądaniami złożenia wielomilionowego (za pierwszym razem mówiono o 100 mln st. zł, za następnym o 50) okupu. Szantażowano wysadzeniem w powietrze domu parafialnego, gdyby nie doszło do spełnienia „życzenia".

– Nie mogę powiedzieć, na czym polegała wizyta policjantów w domu nastawnika. Podjęto odpowiednie działania operacyjne. Reszty można się domyślać – powiedział wczoraj nadkomisarz Jerzy Jaroszewski, pełniący obowiązki rzecznika prasowego KWP w Suwałkach.

Prawdopodobnie chodzi o zainstalowanie podsłuchu.

Rzecznik stwierdził też w rozmowie, że do odstraszenia potencjalnych szantażystów może się przyczynić informacja opublikowana w „Gazecie" z dn. 7 sierpnia.

Suwalscy staroobrzędowcy mają też inne, mniej głośne i spektakularne, problemy.

– Jest nas mało w Suwałkach, ledwie 50 rodzin. Nikomu nie wadzimy – mówi przedstawiciel parafialnej wspólnoty, Wacław Sidorow. **– Chcemy ze wszystkimi żyć w zgodzie. Nie możemy się jednak pogodzić z faktem zaśmiecania naszego cmentarza, sąsiadującego z cmentarzem katolickim. Różne nieczystości, gruz, kamienie, kawałki starych pomników przewalają się przez parkan na nasz teren. Co jakiś czas dewastowana jest też cmentarna brama. Furtkę wymienialiśmy kilkakrotnie. W sprawie zaśmiecania zwracaliśmy się nawet do katolickiego proboszcza, aby wystąpił z apelem do swoich wiernych** – mówi W. Sidorow.

(m)

OT.TO W GIŻYCKU

W niedzielę, 11 sierpnia, o godz. 19.30 w Amfiteatrze na Twierdzy Boyen w Giżycku wystąpi Kabaret OT.TO. Bilety w cenie 12 zł są do nabycia w Giżycku: * PBP ORBIS, ul. Dąbrowskiego 3, tel. 31-12; * MDK, ul. Konarskiego 8, tel. 43-26; * Centrum Informacji Turystycznej, ul. Warszawska 7, tel. 57-60.

KOLNO ZAPRASZA

Agencja Muzyczna, Studio Muzyczne – Video w Łomży, Studio Video Express z Kolna zapraszają na przegląd zespołów muzycznych z województwa łomżyńskiego, organizowany 11 sierpnia (niedziela) na stadionie miejskim w Kolnie. Początek o godz. 16.00.

W programie muzyka disco polo i nie tylko, liczne konkursy z atrakcyjnymi nagrodami.

Udział w kolneńskim przeglądzie zapowiedziało ponad 20 zespołów, reprezentujących różne środowiska województwa.

LATO Z RADIEM W ŁOMŻY

W sobotę, 10 sierpnia, o godzinie 9 zawita do Łomży ekipa podróżującego po Polsce „Lata z Radiem". Przeszło 30 dziennikarzy wraz z pracownikami Urzędu Miasta w Łomży czuwać będzie nad prawidłowym przebiegiem imprezy, która trwać będzie do godziny 12.

Łomżanie na estradzie, ustawionej na Starym Rynku, zobaczą i usłyszą takie gwiazdy, jak Eleni czy Zbigniew Wodecki. Dla koneserów disco polo wystąpi natomiast Voyager. Konferansjerkę poprowadzi Krzysztof Ibisz. Prezydent Łomży Jan Turkowski rozpocznie imprezę 150-sekundowym przemówieniem, a o godz. 12 zamknie łomżyński dzień w I programie Polskiego Radia. **(ata)**

MUZYCZNE DIALOGI

Zarząd Gminy Mielnik i Związek Ukraińców Podlasia zapraszają na „Muzyczne dialogi nad Bugiem – Mielnik '96". Impreza będzie się odbywała w najbliższą sobotę i niedzielę na scenie w Topolinie (Mielnik).

10 sierpnia, o godz. 17, rozpocznie się koncert zespołów młodzieżowych, m.in. „Małe Podlasie" z Siemiatycz i „Ranok" z Bielska Podlaskiego; o godz. 19 – koncert zespołów rockowych i estradowych z Mielnika, Gdańska, Górowa Iławeckiego i z Łucka (Ukraina) oraz od godz. 22 – pokaz ogni sztucznych i zabawa do rana.

11 sierpnia koncertować będą zespoły folklorystyczne z Ukrainy i Podlasia. W repertuarze znajdzie się folklor polski i ukraiński.

Organizatorzy zapraszają wszystkich chętnych.

(jc)

NA LUDOWO

Zarząd Główny Białoruskiego Towarzystwa Społeczno-Kulturalnego w Białymstoku, a także wójtowie i samorządy miejscowych gmin zapraszają na białoruskie festyny ludowe w Grabowcu i Bielsku Podlaskim.

11 sierpnia, o godz. 13, rozpocznie się festyn w Grabowcu, a o godz. 16 w amfiteatrze w Bielsku Podlaskim.

Na obu imprezach wystąpią białoruskie zespoły artystyczne z Białostocczyzny: chór Hajnowskiego Domu Kultury, „Wasiloczki" z Bielska Podlaskiego, „Czeremszyna" oraz „Lawony" – zespół z Białorusi. Ponadto w Bielsku Podlaskim wystąpią miejscowe zespoły: „Małanka", „Dziewczęce Nutki" i „Żurawinka".

Na wszystkich festynach białoruscy pisarze i poeci będą podpisywać i sprzedawać swoje utwory, a oprócz tego można będzie kupić kasety z nagraniami wielu białoruskich zespołów amatorskich. **(–)**

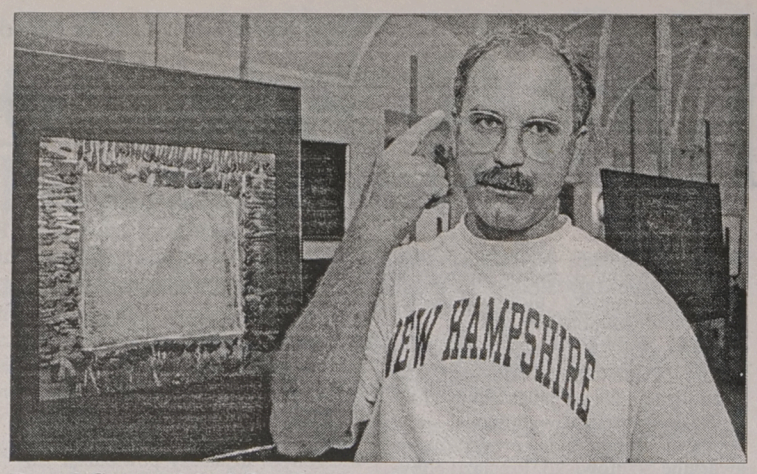

Przed Supraskimi Spotkaniami z Naturą i Sztuką

Pierwsze jaskółki

UROCZYSKO SUPRAŚL 96'

Coraz bliżej do Supraskich Spotkań z Naturą i Sztuką UROCZYSKO '96. Czterodniową imprezę, która odbędzie się w dniach 12-15 września, już obecnie poprzedzają pierwsze „jaskółki", czyli ekspozycje. Jedna z nich – wystawa cynografów Waldemara Reguckiego – została uroczyście otwarta kilka dni temu. Wśród gości byli m.in. członkowie komitetu organizacyjnego UROCZYSKA, którzy tego dnia po raz kolejny omawiali konkrety imprezy.

Rozmach Supraskich Spotkań wymaga nieustannych konsultacji grupy zapaleńców, zważywszy na liczne problemy organizacyjne i konieczność precyzowania najdrobniejszych szczegółów. Prowadzący ostatnie zebranie przewodniczący komitetu organizacyjnego, Krzysztof Wolfram, poinformował zebranych nie tylko o potwierdzeniu deklaracji wsparcia imprezy ze strony sponsorów (Narodowy Fundusz Ochrony Środowiska i Gospodarki Wodnej, Urząd Wojewódzki, Fundacja Współpracy Polsko-Niemieckiej oraz Fundacja Batorego), ale zwrócił też uwagę na konieczność zadbania o pozornie drobne, a bardzo ważne detale w rodzaju przenośnych toalet, ławek i koszy na śmieci.

Program wrześniowej imprezy, obejmującej prezentacje plastyczne, fotograficzne, teatralne, muzyczne oraz związane z przyrodą, omawialiśmy już wcześniej i wkrótce wrócimy do szczegółów. Tymczasem już w sierpniu UROCZYSKO rozpoczęło własne życie. W dniu zebrania komitetu organizacyjnego otwarto w supraskim Pałacu Opatów (oddział białostockiego Muzeum Okręgowego) przy ul. Konarskiego 4 wystawę pn. „Nowe cynografy" Waldemara Reguckiego.

Autor, mieszkający w Protasach, jest asystentem w katedrze rysunku na Wydziale Architektury PB. W wernisażu uczestniczyła m.in. grupa Szwajcarów, przebywających z młodzieżą w Supraślu. Waldemar Regucki tworzy świat swoich prac literniczych i cyfrowych, wytrawiając odpowiednio blachę ocynkowaną oraz dolutowując określone elementy.

– Frekwencja na wystawie jest spora – mówi opiekujący się nią pan Janusz Kosmaczewski. **– Na samym wernisażu było około 60 osób. W lipcu mieliśmy tutaj ekspozycję porcelany z XVII-XIX w. ze zbiorów Muzeum Okręgowego. Wystawa cynografów potrwa na pewno do końca września, ale pan Regucki będzie musiał na krótko ją zdjąć, ponieważ 17 sierpnia wystąpi w tym miejscu grupa młodzieży z całej Polski, uczestnicząca w plenerze.**

Niedawno zakończył się plener fotograficzny, związany z UROCZYSKIEM. Mieszkający w Supraślu słynny fotografik Wiktor Wołkow, który wraz z żoną jest bardzo zaangażowany w organizowanie UROCZYSKA, nadzoruje przygotowanie wystawy poplenerowej.

– Właśnie finiszujemy z tą wystawą – mówi Wiktor Wołkow. **– W plenerze uczestniczyła trójka uczniów Liceum Sztuk Plastycznych i trzy osoby starsze. Zrobiłem z nimi dwa wypady w plener. Niektóre prace oceniam bardzo wysoko, zwłaszcza uczniowie wykazali się innym spojrzeniem.**

Za kilka dni supraska poplenerowa ekspozycja zostanie otwarta w Białymstoku przy ul. Suraskiej, gdzie mieści się nowa siedziba firmy KODAK – sponsora pleneru.

KRYSTYNA KONECKA
Fot. M. Kość

Białostockie pszczoły jeździły nawet do Wietnamu

Zdrowie na wagę miodu

Sytuację, jaka panuje w białostockim pszczelarstwie można określić mianem kataklizmu. Mamy dogodne tereny: parki i puszcze, a nie mamy ludzi, którzy chcieliby zająć się pszczołami. Już są w województwie regiony, gdzie pojawiło się zagrożenie ekologiczne z powodu braku pszczół.

W gminach Tykocin, Krypno, Knyszyn, Korycin i Janów nie było w tym roku wiśni. Jesienią gospodarze nie zbiorą jabłek i ogórków. Brak pasiek na tych obszarach spowodował, że pszczoły wyemigrowały stamtąd.

W 1986 roku na terenie województwa białostockiego żyło 65 tys. pszczelich rodzin (przeważnie jedna rodzina mieszka w jednym ulu), którymi zajmowało się 4600 pszczelarzy. Z tej liczby w 1994 roku zostało zaledwie 9 tys. rodzin i 812 pszczelarzy. Obecnie zaś mamy u nas 13 tys. pracowitych pszczelich rodzin.

– Sytuację taką można nazwać kataklizmem – mówi Józef Kobeszko, starszy specjalista do spraw pszczelarstwa Ośrodka Doradztwa Rolniczego w Białymstoku. – **Nawet po wojnie pszczół było dwukrotnie więcej.**

Wpłynęła na to cena miodu. Zawsze cena kilograma miodu odpowiadała wartości, jaką należy zapłacić za 7-10 kg cukru, 1 kg szynki lub 2 kg masła. Od dziesięciu lat miód zdrożał jedynie 63 razy. Dochodziło nawet do tego, że cukier był droższy od miodu. Produkcja miodu przestała się opłacać, pszczelarze po raz pierwszy w historii zostali obarczeni podatkiem. Zostali więc tylko ci najwytrwalsi pszczelarze. Dziś średnia ich wieku w Białostockiem wynosi 65 lat.

Nasi pszczelarze i pracowite pszczoły potrzebne są w krajach „całorocznego lata". Jeździły więc białostockie pasieki do Wietnamu, Indii, ponieważ tamtejsze owady wiedzą, że lato trwa wciąż i nie gromadzą zapasów.

Zazwyczaj w ciągu roku z tych 65 tys. uli można było zebrać 800 ton miodu. Z tego 500 ton było sprzedawane na zewnątrz, a reszta zaspokajała nasz wewnętrzny rynek.

– Obecnie zbieramy mniej niż 100 ton, co zaspokaja niecałe 30 proc. potrzeb – mówi pan Kobeszko.– **Resztę stanowią miody przywożone z Lubelskiego, Poznańskiego. To sprawia, że u nas miód jest najdroższy.**

W tym roku będziemy mieli jedynie miód wiosenny i z ostatnich zbiorów – rzepakowy. Jeśli w pobliżu pasiek są wrzosowiska, można będzie miód zbierać jeszcze raz. Tegoroczne zbiory są słabe, wynoszą ok. 7 kg z jednego ula, co daje wynik o połowę niższy od średnich zbiorów z poprzednich lat.

Jak szacuje Polski Związek Pszczelarzy zima sprawiła, że w całym kraju zmarło 25-30 proc. pszczół. U nas wyniki są nieco niższe – 15-20 proc., gdyż – zdaniem Józefa Kobeszki – zawsze jesteśmy przygotowani na dłuższą zimę. Warto tu podkreślić, że pszczoły nie umierają z zimna, lecz z powodu długiego okresu, w czasie którego nie mogą wyjść i pracować, a tym samym przygotować warunków do urodzenia się nowych pszczółek.

Miód od pszczelarzy skupują spółdzielnie i białostocki Związek Pszczelarzy. Związek płaci 10 proc. więcej niż pszczelarz dostałby w spółdzielni – ok. 5 zł/kg. Już 8 zł/kg płaci dla związku sklep, my zaś na kilogram słodkiego lekarstwa musimy wydać w sklepie 10 zł.

Przeciętny człowiek nie jest w stanie odróżnić odmian miodu po smaku, musi choć trochę się znać. Są bowiem odmiany białe malinowe – dobre na grypę, różne odcienie żółci, zielone – spadziowe oraz gryczane najciemniejsze. Nawet wprawiony smakosz nie pozna zaś miodu „zafałszowanego". Prawdziwość miodu można zbadać jedynie w laboratorium.

Prawdziwy, dobry miód powinien po tygodniu lub dwóch – jak określają to pszczelarze – krupczyć się. My zjawisko twardnienia miodu określamy cukrzeniem się i najczęściej uważamy, iż świadczy to o zafałszowaniu miodu. Tymczasem jest to prawidłowość zawartych w miodzie cukrów prostych.

Każdemu, kto woli jednak miód w postaci płynnej, pan Kobeszko poleca podgrzewanie. I tu kolejne ostrzeżenie. W temperaturze powyżej 40 st. C giną zawarte w miodzie enzymy pszczele, a więc to co leczy. Dlatego maksymalną temperaturą, do jakiej możemy wstawić słoik z miodem jest 40 st. Po dwóch tygodniach nasz „rozpuszczony" miód wróci znów do stanu stałego i tak możemy powtarzać w nieskończoność podgrzewanie stałego miodu. Miód nigdy nie traci daty przydatności do spożycia.

BK

Będzie trudniej o rentę

Cisza przed burzą

Ustawa o zmianie niektórych ustaw o zaopatrzeniu emerytalnym i ubezpieczeniu społecznym, która zacznie obowiązywać we wrześniu 1997 roku, wprowadzi surowsze warunki uprawniające do świadczeń rentowych. W białostockim Zakładzie Ubezpieczeń Społecznych nie zanotowano jak dotąd wzrostu liczby chętnych do pobierania świadczeń rentowych według starych, jeszcze obowiązujących zasad.

Wedle obecnie obowiązujących przepisów, uprawnienia do renty inwalidzkiej nabywa się na podstawie stwierdzenia inwalidztwa przez komisję lekarską do spraw inwalidztwa i zatrudnienia. Inwalidztwo rozumiane jest jako niezdolność do pracy. Przepisy dopuszczają jednak możliwość stwierdzenia inwalidztwa uprawniającego do renty na podstawie szczególnego naruszenia sprawności organizmu, nawet jeśli nie ogranicza ono zdolności do wykonywania dotychczasowej pracy. W efekcie renty inwalidzkie otrzymują osoby, które posiadają zdolność do pracy. Świadczenia rentowe pobiera w województwie białostockim 32.293 osób, z czego 24.087 w Białymstoku. Rentę z tytułu I grupy inwalidzkiej otrzymuje 5.373 osób (4.195 w Białymstoku), z II 14.101 (10.649), a z III 12.819 (9.243).

Nowelizacja wprowadza zasadę, w myśl której warunkiem koniecznym do uzyskania renty będzie całkowita lub częściowa utrata zdolności do pracy spowodowana naruszeniem sprawności organizmu. Renta będzie przyznawana wskutek niezdolności do pracy i na czas tej niezdolności. Co ważne, „stałość" i „okresowość" nie będzie dotyczyć naruszenia sprawności organizmu, ale niezdolności do pracy. Z fachowych komentarzy wynika, że podejście to zmieni kryteria orzecznictwa lekarskiego. Stałość naruszenia sprawności organizmu nie będzie już podstawą do przyznania stałej renty, gdyż w części przypadków możliwe będzie całkowite lub częściowe odzyskanie zdolności do pracy na skutek rehabilitacji. Całkowita niezdolność do pracy orzekana będzie w sytuacji utraty zdolności do wykonywania jakiejkolwiek pracy zarobkowej.

Osoby, które mają przyznane uprawnienia rentowe generalnie nie mają powodów do obaw. Ustawa nie przewiduje weryfikacji uprawnień do przyznanych świadczeń rentowych. Uprawnienia do dotychczasowych świadczeń zatrzymają osoby, których inwalidztwo ma stały charakter. Jednakże renciści, którzy mają wyznaczony termin badań kontrolnych na dzień po wejściu w życie ustawy, będą je mieli przeprowadzane według nowych zasad.

W białostockim ZUS nie zanotowano w ostatnim okresie zwiększonej liczby wniosków o przyznanie uprawnień rentowych. Bogdan Pierwienis, zastępca dyrektora ds. rent w ZUS nie wyklucza, iż w miarę zbliżania się terminu wejścia w życie nowych przepisów zwiększy się liczba chętnych do skorzystania ze „starych" zasad.

(J.B.)

W Ełku

Profanacja cmentarza

W nocy z 6 na 7 sierpnia nieznani sprawcy dokonali profanacji cmentarza komunalnego w Ełku przy ul. Cmentarnej.

Dewastacji uległo 14 grobów. M.in. powyrywano drewniane krzyże oraz zniszczono kamienne tablice i krzyże. Wczoraj trwało, przy udziale poszkodowanych rodzin, ustalanie rozmiarów wyrządzonych szkód materialnych. Mieszkańcy miasta są oburzeni profanacją cmentarza. Policja poszukuje sprawców. **(m)**

Podziękowanie

Organizatorzy III Przystanku Olecko – Oleckie Centrum Kultury oraz Regionalny Ośrodek Kultury i Sztuki w Suwałkach – serdecznie dziękują mecenasom i sponsorom: Ministerstwu Kultury i Sztuki, Urzędowi Wojewódzkiemu w Suwałkach, Fundacji im. Stefana Batorego, Browarowi Dojlidy, Radiu Białystok, dziennikom „Życie Warszawy" i „Gazeta Współczesna", Stowarzyszeniu Kulturalnemu „Przypisani Północy", Programowi „Dialog", Powszechnemu Bankowi Kredytowemu SA filia w Olecku, Pepsi Co General Bottlers i sklepom: „Kolorado", „Zenit" i „Rubin" w Olecku.

SSSE nabiera rumieńców

Boom na Strefę

– Zainteresowanie inwestowaniem w Suwalskiej Specjalnej Strefie Ekonomicznej przerosło nasze wcześniejsze oczekiwania. Niemal każdego dnia otrzymujemy nowe zgłoszenia z kraju i z zagranicy – mówi Andrzej Soroka, wiceprezes Spółki Akcyjnej SSSE.

Firmy składają deklaracje, niektóre zaś przystąpiły już do sporządzania biznesplanów. Na przykład szwedzki Steensglas, zajmujący się głównie obróbką i uszlachetnianiem szkła na potrzeby przemysłu meblarskiego, zamierza ulokować swój zakład w Suwałkach na ośmiu hektarach. Pięć hektarów jest w stanie zagospodarować w ciągu kilku miesięcy. Całość inwestycji, w tym własna bocznica kolejowa, ma kosztować ok. 100 mld st. zł. Dla pomniejszenia kosztów, szkło ma być sprowadzane z jednej z litewskich hut. Gotowe zaś wyroby będą trafiać na rynki zachodnie.

Natomiast w planach polsko-niemieckiej spółki jest uszlachetnianie papieru pośledniejszego gatunku, który później zostanie wykorzystany do produkcji opakowań ekologicznych. W tym celu zostanie zaadaptowana hala o powierzchni 1600 mkw. po byłej Agromie (przy drodze na Raczki). Do prowadzenia działalności gospodarczej przymierza się także suwalska firma z branży jubilerskiej. Przedsiębiorcy ze Szczecina gotowi są do przetwórstwa ryb morskich (z myślą o handlu z Rosją i Ukrainą), a z Lublina – do produkcji produktów żywnościowych dla diabetyków. Biznesmen z egzotycznej Arabii Saudyjskiej proponuje wyrób artykułów perfumeryjnych. Dysponuje dużymi pieniędzmi, obawia się jedynie o rynki zbytu.

W Gołdapi liczą na przyciągnięcie do Strefy Izraelczyków. Miasto od czterech lat współpracuje z izraelskim Givat Shmuel. Zdaniem gołdapskich władz, nawiązanie kontaktów gospodarczych może ułatwić fakt, iż brat burmistrza Givat Shmuel sprawuje rządy w Jerozolimie. Z nadzieją na Strefę patrzą też przedsiębiorstwa, które – można rzec – cienko przędą. Wśród nich jest ełcka Chłodnia. Być może zwolnienia z podatku dochodowego byłyby dlań jakąś deską ratunku.

Do dziś nie jest rozstrzygnięta kwestia udziału w Spółce SSSE szwajcarskiej firmy Alforex AG, która zamierza wnieść do Spółki, jako inwestor strategiczny, 20 mln zł. Przed prawie dwoma tygodniami nie podpisano bowiem w tej sprawie aktu notarialnego. Wojewoda suwalski nie zgodził się na przekazanie do Spółki mienia Skarbu Państwa (teren lotniska w Suwałkach), równoważącego zachodni kapitał. Swoje ewentualne przyzwolenie na wniesienie aportu rzeczowego wojewoda uzależnił od opracowania przez inwestora strategicznego biznesplanu na wykorzystanie spornych gruntów. Na szczęście szwajcarski partner, póki co, nie rezygnuje ze swoich zamiarów. Czynione są starania w celu przygotowania wszystkich niezbędnych dokumentów.

Dowiedzieliśmy się, iż Strefa ma również w zanadrzu innego, poważnego kontrahenta, którym może się okazać Powszechny Bank Kredytowy S.A. z „wianem" w wysokości 20 mld st. zł – przynajmniej na początek.

Nieruchomości, którymi dysponuje Spółka zarządzająca Strefą, będą sprzedawane lub wydzierżawiane inwestorom w drodze przetargów bądź rokowań.

JERZY MARKS

Do Grąd Woniecka pierwsi więźniowie przybędą za kilka miesięcy

Łączka kryminalistów

Z dniem 1 sierpnia Piotr Wycik, dotychczasowy pełnomocnik, mianowany został przez ministra sprawiedliwości naczelnikiem Zakładu Karnego w Grądach. Tę funkcję będzie pełnił dokładnie miesiąc. Od 1 września – zgodnie z ustawą o służbie więziennej – zostanie dyrektorem zakładu.

Prace przy adaptacjach budynków po byłym kombinacie łąkarskim na potrzeby zakładu karnego w Grądach Woniecku, którego powstanie swego czasu wywołało sporo dyskusji i protesty mieszkańców, postępują w chwili obecnej bez zakłóceń. Według Wacława Eilmesa, naczelnika Rejonowego Aresztu Śledczego w Białymstoku, do końca roku zapewnione są pieniądze na inwestycje, a jedynym czynnikiem, który opóźnia postęp robót jest skomplikowana procedura zamówień publicznych.

– Do końca tego roku posiadamy budżet w wysokości 4 miliardów starych złotych. Inwestycję wstrzymują długotrwałe działania związane z przetargami oraz oczekiwanie na niezbędną dokumentację – oznajmił Wacław Eilmes. **– Tym niemniej zauważalne są zmiany. Kończy się budowa ogrodzenia. Niebawem przystąpimy do remontu dachu.**

W pierwszym kwartale przyszłego roku do zakładu przybędą pierwsi więźniowie. Będzie to grupa 20-40 skazanych – fachowców (docelowo w zakładzie ma przebywać 240 pensjonariuszy), którzy będą wykonywali prace wykończeniowe, takie jak malowanie czy tynkowanie. Zdaniem naczelnika Eilmesa pozwoli to na obniżenie kosztów modernizacji obiektów.

– Warto podkreślić w tym wypadku, że jest to pierwszy tego typu zakład budowany od podstaw przez przyszłego dyrektora. Tak więc pan Wycik nie będzie mógł narzekać na trudne warunki pracy, ponieważ tworzy je sobie sam – stwierdził Eilmes.

Na razie jednak są one uciążliwe. W zakładzie nie ma bowiem telefonu.

– Najpóźniej do 10 sierpnia – oświadcza Eilmes. **– Naczelnik dostał ode mnie w prezencie telefon komórkowy, którym niebawem będzie mógł się posługiwać.**

(ata)

W budowanym szpitalu w Łomży

Najpierw kuchnia potem łóżka

We wtorek, 6 sierpnia, nastąpiło otwarcie kuchni centralnej w budowanym Wojewódzkim Szpitalu Zespolonym przy ul. Piłsudskiego w Łomży. Jak poinformował dyrektor Przemysław Chrzanowski, do przyjęcia pierwszych 163 pacjentów szpital będzie gotowy od 27 września br.

Szpitalna kuchnia to kompleks obszernych, jasnych pomieszczeń o powierzchni użytkowej około 1800 mkw. Jej wyposażenie kosztowało 32 mld st. zł. Podobnie nowoczesne urządzenia i rozwiązania technologiczne zastosowano w zaledwie kilku polskich szpitalach.

Kuchnia łomżyńskiego szpitala przystosowana jest do obsługi 1,5 tys. osób. Zamontowane urządzenia pozwalają na wykonanie około 5 tys. posiłków dziennie przy udziale stosunkowo niewielu pracownikach. W dziale żywienia łomżyńskiego szpitala zatrudnionych będzie około 60 osób.

Nowoczesne rozwiązania technologiczne umożliwiają zastosowanie centralnego systemu dystrybucji posiłków. Będą one rozdzielane w kuchni. Na ogrzanych talerzach, umieszczonych w specjalnej termoizolacyjnej tacy, dotrą do pacjentów. Po spożyciu posiłku naczynia szybko wrócą do centralnej zmywalni.

– W ten sposób uniknie się gromadzenia brudnych naczyń i odpadków spożywczych na oddziałach szpitalnych, co pozwoli na utrzymanie dobrych warunków sanitarno-epidemiologicznych – podkreśla Agnieszka Czyż z Działu Żywienia.

Nowoczesna technologia ułatwi szybkie przygotowywanie urozmaiconych posiłków o dobrej jakości. Ich atrakcyjność i walory smakowe ocenią pacjenci szpitala.

– Dział Żywienia będzie dążył do stworzenia takich warunków, by pacjenci z zaproponowanych dzień wcześniej zestawów mogli wybrać ten, który im najbardziej odpowiada – obiecuje dyrektor Chrzanowski, przekonany, że podstawą skutecznej kuracji i zadowolenia hospitalizowanych pacjentów są smaczne i zdrowe posiłki.

(jks)

Wyróżnienie śpiewających łomżan

Szanty nad morzem

Z V Świnoujskiego Pikniku Ludowego powrócił Zespół Pieśni i Tańca „Łomża". Młodzi łomżanie przywieźli znad morza wyróżnienie i zaproszenie na festiwal piosenki morskiej.

Jest to niewątpliwie duży i niespodziewany sukces zespołu. Sam udział w pikniku wymagał pokonania w eliminacjach ponad 40 konkurentów. Do Świnoujścia bowiem organizatorzy zaprosili tylko 20 spośród 60 ubiegających się o udział zespołów.

Impreza o charakterze festynowym zgromadziła także artystów z Danii, Szwecji i Niemiec. Przez cały czas jej trwania zespoły prezentowały się w różnych formach. Były to korowody po mieście, koncerty na statkach, w hotelach i amfiteatrze. Bardzo korzystnie prezentujących się łomżan organizatorzy wyróżnili za całokształt dokonań. Największa jednak niespodzianka czekała na nich podczas pożegnalnego ogniska. W trakcie minikonkursu piosenki szantowej młodzież z Łomży zaskoczyła nawet największych znawców tego nurtu. Zaowocowało to zaproszeniem na XII Ogólnopolski Przegląd Piosenki Morskiej „Wiatrak '96".

Radość z sukcesu mąci nieco aspekt finansowy. Na wrześniową wyprawę Regionalny Ośrodek Kultury w Łomży, pod którego auspicjami działa zespół, nie ma pieniędzy. Już udział w pikniku częściowo sponsorowały łomżyńskie Terrazyty. Dlatego też dyrekcja ROK i kierownictwo zespołu apelują do ludzi dobrej woli o wsparcie szantującej młodzieży.

(ata)

„Pogranicze" na jarmark

Jeszcze do 18 sierpnia w Gdańsku trwać będzie Jarmark Świętego Dominika. Jedną z imprez – w jego ramach – jest XX Festiwal Folkloru Ludów Północy. Uczestniczyć w nim będą zespoły artystyczne z krajów nadbałtyckich. Wśród kilku grup reprezentujących Polskę znajdzie się m.in. sekcja taneczna zespołu „Pogranicze" z Szypliszek w woj. suwalskim.

– Do Gdańska wybieramy się w czwartek, 8 sierpnia. Pojedzie 15 osób, stanowiących najmłodszą część zespołu – poinformował wczoraj kierownik „Pogranicza" Józef Murawski. **– W Gdańsku zaprezentujemy repertuar, z którym występowaliśmy na ubiegłorocznych festiwalach tradycyjnego tańca ludowego w Radymnie (woj. przemyskie), Koszalinie i Rzeszowie. Wszędzie tam zdobyliśmy pierwsze nagrody. W ubiegłym miesiącu przebywaliśmy w Estonii.**

Do Gdańska wybiera się także kilkuosobowa grupa artystów ludowych z gminy Puńsk.

(m)

Ełcka Mulatka zakończona

Nagrody rozdano

We wtorek Jury II Mazurskiego Lata Kabaretowego Ełk '96 w składzie: A. Zakrzewski, B. Wrzesińska, J. Majewski, Hoffman, J. Frankowski przyznało trofea najlepszym kabaretom. Wiktor Zborowski odczytał listę nagrodzonych.

Nagrodę Przedsiębiorstwa Produkcyjno-Handlowo-Usługowego „ROBEX" w Ełku przyznano kabaretowi Grzegorz Halama Oklasky z Zielonej Góry, nagrodę Przedsiębiorstwa Produkcyjno-Usługowego „PLASTIMET" w Ełku – kabaretom „Afera" z Poznania i „Wtorek" z Zielonej Góry, trzecią nagrodę – Programu Trzeciego Polskiego Radia, medialnego patrona imprezy – wywiózł kabaret „Jurki" z Zielonej Góry. Prezydent Ełku, Z. Fadrowski, wręczył swoją nagrodę kabaretowi „Ciach", też z Zielonej Góry. Grand Prix dla najlepszego kabaretu festiwalu przyznano Pantomimie Ireneusza Krosnego z Tych.

– Refleksje o Mulatce są naprawdę pozytywne, nie było nieprzewidzianych zdarzeń, wpadek organizacyjnych – powiedziała dyrektorka ełckiego Miejskiego Domu Kultury, głównego organizatora Kabaretowego Lata. **– Jedynie nie dojechały dwa z zapowiadanych kabaretów. Dowodem na ogromną wagę ełckiej imprezy i jej rosnący prestiż jest statuetka PINGWINA, którą otrzymaliśmy za organizację Mazurskiego Lata Kabaretowego. Jest ona przyznawana animatorom najoryginalniejszych festiwali, najlepiej zorganizowanych imprez.**

MARZENA OLECHOWSKA

REKLAMA REKLAMA REKLAMA REKLAMA REKLAMA REKLAMA REKLAMA REKLAMA REKLAMA REKLAMA REKLAMA REKLAMA REKLAMA REKLAMA REKLAMA REKLAMA

TARCICA IGLASTA, BUDOWLANA
KRAWĘDZIAKI
ELEMENTY KONSTRUKCJI DACHÓW
14399
✓ łaty pod sidding i blachę
✓ podłogi
✓ szalówki
✓ boazeria i listwy wykończeniowe
PRODUKCJA - SPRZEDAŻ
Sprzedaż w godz. 7.00–17.00
soboty godz. 7.00-13.00
Przedsiębiorstwo Przemysłu Drzewnego w Czarnej Białostockiej, ul. Tartaczna 5
tel. (0-85) 101-230; fax (0-85) 102-940

PLEXI - PCV
POLIWĘGLAN KOMOROWY
- PLEXI PMMA
- PCV - VEKAPLAN S, SAL, SF
- POLIWĘGLAN KOMÓRKOWY Decarglas
- PŁYTY PIANKOWE (do reklam)
- FOLIE SAMOPRZYLEPNE - ORACAL
5-11% RABATU ODBIORCOM HURTOWYM
ATRAKCYJNE BONIFIKATY STAŁYM ODBIORCOM
PLEXI PCV POLIWĘGLAN PRZYCINAMY NA WYMIAR
14201
KURSOR
HURT DETAL
15-399 BIAŁYSTOK
UL. OCTOWA 2
TEL. 442 432

jb HURT-DETAL BEZPOŚREDNI IMPORTER
WIELKA PROMOCJA
Kupując rower lub łyżworolki w sklepie JB - otrzymasz wakacyjny prezent do 15% wartości zakupu.
Hurtownia J.B. Białystok, ul. Warszawska 79, tel. 32-03-13
14371

PHU CHOINSKI PRZEDSIĘBIORSTWO HANDLOWO-USŁUGOWE
Hurtownia Materiałów Budowlanych w Woli Zambrowskiej k. Zambrowa
tel./fax (0-86) 71-37-55
Od fundamentu po dach
Siding z USA
16 zł / 1m2 z VAT
Wyroby sprzedajemy w cenach producentów
ceny: hurtowe i detaliczne
Zapraszamy codziennie 7.00 - 17.00, sob. 7.00 - 14.00
Atrakcyjne upusty, zabezpieczamy transport.
14799

W przyszłym roku będą nowe autobusy komunikacji miejskiej i droższe bilety jednorazowe

Prywatyzacja w komunikacji

We wtorek wieczorem przedstawiciele władz Białegostoku, po kilkugodzinnych rozmowach, podpisali porozumienie ze związkowcami z poszczególnych przedsiębiorstw komunikacyjnych działających w mieście.

Zdaniem władz miasta, rozmowy ze związkowcami prowadzone były już wcześniej – w maju tego roku. Ostatnio jednak związkowcy bardziej stanowczo postulowali: podniesienie stawki za jeden wozokilometr, szybszą wymianę autobusów na nowe, a wreszcie likwidację nadbudówki administracyjnej – Zakładu Obsługi Komunikacji Miejskiej i przejęcie jego funkcji przez jeden z wydziałów Urzędu Miejskiego. Wytykali też władzom miasta oraz dyrekcjom przedsiębiorstw, że koszty utrzymania starego taboru obciążają przede wszystkim spółki i uniemożliwiają podwyżki dla pracowników oraz w ogóle utrudniają jakiekolwiek ruchy finansowe w spółkach.

Wtorkowe ustalenia dotyczą m.in. wymiany starych autobusów na nowe, rozłożenia kosztów remontów kapitalnych i co najważniejsze – zmian organizacyjnych, a w przyszłości nawet prywatyzacji spółek komunikacyjnych.

Program realizowany będzie w oparciu o budżet miasta oraz pieniądze z Banku Światowego, przy udziale delegatury Ministerstwa Przekształceń Własnościowych. Z podpisanych ustaleń wynika, że w przyszłym roku wzrosłaby dotacja z budżetu miasta na zakup usług przewozowych – z przeszło 9 mln zł na około 12 mln zł. Jednocześnie już od 1 listopada tego roku, bardziej niż pierwotnie planowano, wzrośnie cena jednego tzw. wozokilometra. Pieniądze na ten cel (300 tys. zł) zostaną wygospodarowane w ramach „korekty budżetu Zakładu Obsługi Komunikacji Miejskiej".

– Oznacza to nie tyle okrojenie budżetu ZOKM, co przesunięcie środków na zakup usługi – wyjaśnił Marian Blecharczyk, wiceprezydent Białegostoku, odpowiedzialny za sprawy komunikacji miejskiej.

Dodajmy tutaj, że związkowcy domagali się likwidacji ZOKM w ogóle – jako zbędnej jednostki administracyjnej i przeznaczenia uzyskanych w ten sposób pieniędzy na zakupy nowych autobusów.

Zaproponowane przez władze miasta działania powinny m.in. umożliwić spółkom komunikacyjnym wyasygnowanie większych kwot na remonty kapitalne użytkowanych pojazdów. Dzięki temu w przyszłym roku na trasy powinno wrócić (w dobrym stanie) od 14 do 16 autobusów. Równolegle gmina zakupiłaby co najmniej 16 zupełnie nowych wozów – za kwotę około 5 mln zł. W ten sposób w 1997 roku wymiana objęłaby łącznie około 10 procent taboru samochodowego.

Przedsięwzięcia te nie spowodowałyby jednocześnie gwałtownego wzrostu cen biletów komunikacji miejskiej – do końca tego roku pozostałyby one na dotychczasowym poziomie. W roku przyszłym wzrosłaby natomiast, o 13-15 procent, cena biletu jednorazowego normalnego (obecnie 80 groszy).

Władze miasta przedstawiły też stronie związkowej projekt długofalowych zmian w organizacji komunikacji miejskiej, połączony z jej prywatyzacją. Jest to pierwszy w Polsce pakiet takich działań, który uzyskał akceptację Banku Światowego oraz Ministerstwa Przekształceń Własnościowych.

W ramach programu zostanie wyłoniona firma konsultingowa, która oceni białostocką komunikację, przygotuje dokumentację prawną przekształceń własnościowych, wreszcie złoży propozycje partnerom strategicznym. Umożliwi to rozpoczęcie prywatyzacji już w 1998 roku.

(RAF)

Księgozbiory nie trafią na bruk

Biblioteki bez pieniędzy

Od stycznia 1996 r. Wojewódzka Biblioteka Publiczna, z powodu braku środków finansowych, nie opłacała czynszu za pomieszczenia zajmowane przez swoje filie, znajdujące się w budynkach należących do spółdzielni mieszkaniowych. BSM, w stosunku do której czynszowy dług biblioteki urósł w ciągu siedmiu miesięcy tego roku do ponad 20 tys. zł, jako jedyna spółdzielnia w mieście postanowiła wyeksmitować trzy filie Wojewódzkiej Biblioteki Publicznej, mieszczące się przy ul. Kozłowej 4, Ciepłej 15 i Broniewskiego 4. Wyznaczono termin opuszczenia przez bibliotekarzy tych pomieszczeń – na 10 sierpnia.

W przypadku niedotrzymania tego terminu, BSM groziła zaplombowaniem lokali. Inne białostockie spółdzielnie, wobec których biblioteka także zalegała i zalega z opłatami, wykazały znacznie większą cierpliwość.

Wczoraj problem z trzema filiami Wojewódzkiej Biblioteki Publicznej udało się przynajmniej częściowo rozwiązać. Biblioteka zapłaciła wszystkim białostockim spółdzielniom mieszkaniowym zaległy czynsz za 4 pierwsze miesiące tego roku. Środki na ten cel – w wysokości 40 tys. zł – przekazał ze swojej rezerwy budżetowej wojewoda białostocki. W tej sytuacji BSM wycofała się z pomysłu eksmisji trzech filii.

– Biblioteki nie zostaną oplombowane, ale za trzy miesiące, o ile nie znajdą się pieniądze, sytuacja może się powtórzyć. Liczę jednak, że uda się nam zdobyć pieniądze na opłacenie czynszu – powiedziała „Współczesnej" Jadwiga Juchniewicz, p.o. dyrektora Wojewódzkiej Biblioteki Publicznej.

Wszystkie istniejące na terenie Białegostoku filie WBP utrzymywane są z budżetu wojewody, zaś władze miasta tylko partycypują w części kosztów. W tym roku Zarząd Miasta przekazał 220 tys. zł na zakup książek. Samorządu nie stać jednak na ratowanie „w trybie awaryjnym" zadłużonych filii bibliotecznych. Urząd Wojewódzki chciałby natomiast, żeby miasto wzięło na siebie większość kosztów związanych z utrzymaniem placówek.

W opinii Jadwigi Juchniewicz, najważniejsze jest przetrwanie przez biblioteki tego roku. Liczy ona, że w przyszłym sytuacja już się nie powtórzy, a władze miasta i województwa wspólnie rozwiążą ten problem i podpiszą porozumienie o finansowaniu bibliotecznych filii. Tym bardziej, że rozpoczęły się już w tej sprawie rozmowy między Urzędem Miejskim a Wojewódzką Biblioteką Publiczną.

Istnieją dwie możliwości rozwiązania tej sytuacji – albo gmina Białystok przejmie na własny rachunek wszystkie znajdujące się na terenie miasta filie Wojewódzkiej Biblioteki Publicznej, albo będzie pokrywać część kosztów związanych z płaceniem czynszów, remontami i zakupami książek.

(RR)



Wakacje z BOK-iem

Wczoraj „Omnibus" dzisiaj wycieczki

Wśród propozycji przygotowanych przez Białostocki Ośrodek Kultury, specjalnie z myślą o dzieciach spędzających lato w mieście, znalazł się również turniej wiedzy i sprawności „Omnibus", który wczoraj odbył się po raz pierwszy.

Turniej „Omnibus" polegał na rywalizacji grup dzieci w wieku szkolnym. Do kawiarni „Fama" zgłosiło się wczoraj kilka grup zorganizowanych, z dorosłymi opiekunami. Dzieci reprezentowały osiedla: Piasta, Białostoczek, Przydworcowe, Osiedle Młodych. Były też polskie dzieci z naszych byłych Kresów, przebywające w Białymstoku na wakacjach, dzieci specjalnej troski z ośrodka DOMRO oraz uczestnicy półkolonii prowadzonych przez siostry szarytki. Było też niemało dzieci, które o imprezie dowiedziały się z prasy i przyszły z rodzicami lub z dziadkami.

„Omnibus" to turniej, który wymagał zarówno wykazania się wiedzą z różnych dziedzin, jak i sprawnością fizyczną. Wszystkie rywalizujące ze sobą dzieci zostały na koniec nagrodzone, a po konkursowych zmaganiach wzięły udział w dyskotece (na zdjęciu).

Dzisiaj z kolei BOK zaprasza na tradycyjną już wycieczkę po Białymstoku z wykwalifikowanym przewodnikiem turystycznym. Ze względu na duże zainteresowanie tą formą letniego wypoczynku, przygotowano na dzisiaj dwa „kursy": o godz. 10 i 13. Zbiórka – jak zwykle – przed kawiarnią „Fama", kwadrans przed początkiem wycieczki.

(jaw)

Fot. I. Wysocki

10 sierpnia McDonald's otworzy swoje podwoje w Białymstoku

Sierpniowe hamburgery

W najbliższą sobotę, o godzinie 7, zostanie uruchomiona pierwsza restauracja McDonald'sa w Białymstoku. Została usytuowana u zbiegu ulic Monte Cassino i Wyszyńskiego (vis-à-vis dworca PKS).

Z informacji uzyskanych od Krzysztofa Kłapy, rzecznika prasowego firmy McDonald's wynika, że w Białymstoku otworzona zostanie 54 restauracja firmowa w Polsce. Białostocki McDonald's będzie typowym barem gastronomicznym typu „drive", czyli przystosowanym do obsługi gości zmotoryzowanych. Jego konstrukcja umożliwia nie tylko normalne spożywanie posiłków z pozostawieniem samochodu na parkingu, ale również kupowanie produktów firmowych wprost z samochodu (korzystając z dwóch specjalnych okienek).

Budynek baru-restauracji ma być podobny do obiektów już znajdujących się w innych miastach Polski. Będą w nim 84 miejsca siedzące, a nad dobrym samopoczuciem klientów czuwać będzie 73 pracowników plus 7 menedżerów.

W McDonald's zaplanowano 9 stanowisk kasowych, a oprócz klimatyzacji i toalety dla niepełnosprawnych, urządzony został plac zabaw dla dzieci oraz parking na kilkadziesiąt miejsc postojowych.

Główne wejście do restauracji będzie od strony dworca PKS, boczne od ulicy Bohaterów Monte Cassino. Natomiast stanowiska do odbierania posiłków wprost z samochodu zostaną umieszczone od strony Domu Handlowego „Koral".

– Do końca tego roku w Polsce czynnych będzie 65 restauracji McDonald'sa, a firma zainwestowała w Polsce około 59 mln dolarów – poinformował Krzysztof Kłapa, rzecznik prasowy firmy. **– Łączny koszt białostockiej inwestycji przekroczył milion dolarów.** Restauracja białostocka to lokal licencyjny. Oznacza to, że jego właściciel sprzedaje produkty według standardów firmy (receptura, rodzaje, ceny), a jednocześnie jest niezależnym przedsiębiorcą. Licencjobiorca ma też zwykle istotny udział w wyposażeniu samej restauracji – inwestuje w nią od kilkudziesięciu do kilkuset tysięcy dolarów, w zależności od rodzaju baru.

Białostocką placówkę prowadzić będzie Steve Hartman, na stałe zamieszkały w Białymstoku. Ma już za sobą przeszkolenie w firmie i doświadczenia z dłuższego pobytu w USA.

Dzisiaj budynek McDonald's będzie odbierany przez Sanepid, przedstawicieli Urzędu Miejskiego oraz Straży Pożarnej. Restauracja jest już właściwie gotowa – obecnie trwają ostatnie prace kosmetyczne.

RAFAŁ MALINOWSKI

Fot. M. Kość



Nie będzie przerwy w dostawach gazu

Odmładzanie gazociągu

We wtorek rozpoczęły się prace przy modernizacji głównej nitki białostockiej sieci gazociągowej, na odcinku od ronda przy ul. Pałacowej do Wojewódzkiej Biblioteki Publicznej przy ul. Kilińskiego.

Jak powiedział „Współczesnej" dyrektor białostockiego Zakładu Gazowniczego, Tadeusz Frasunkiewicz, w czasie tegorocznej zimy na tym dość krótkim odcinku trzeba było kilka razy reperować skorodowaną rurę. Aby uniknąć tego w przyszłości, trzeba wymienić stary gazociąg. W związku z tym rura o średnicy 400 mm najpierw zostanie prześwietlona promieniami Roentgena, co pozwoli ocenić jej stan techniczny. Potem wprowadzony zostanie przewód z polietylenu o znacznie mniejszej średnicy – około 250 mm. Właśnie nim będzie dostarczany gaz do okolicznych domów. Istniejąca od początku lat sześćdziesiątych rura będzie natomiast służyła jako dodatkowa warstwa ochronna.

Wszystkie prace mają się zakończyć jeszcze w sierpniu. W trakcie wymiany rur nie będzie przerwy w dostawie gazu, natomiast tymczasowo zamknięty zostanie dla ruchu pieszego krótki odcinek chodnika przy rondzie, tuż przy moście nad Białą.

(RR)

Pod koniec tego roku skończą się kłopoty kierowców jadących w kierunku Słonecznego Stoku

Światła przy tunelu

6 września odbędzie się przetarg na wykonanie sygnalizacji świetlnej na skrzyżowaniu ul. Hetmańskiej z drogą wychodzącą z tunelu pod torami kolejowymi. W ten sposób, przynajmniej częściowo, ma zostać usprawniony ruch pojazdów w miejscu, w którym w godzinach szczytu tworzą się gigantyczne korki.

Wszyscy, którzy mają okazję przejeżdżać przez skrzyżowanie ul. Hetmańskiej z ulicą wychodzącą z tunelu pod torami kolejowymi wiedzą, że na przejechanie tego bardzo krótkiego odcinka drogi – w zależności od pory dnia – trzeba poświęcić od kilku do kilkunastu minut. Ogromne korki powstają m.in. dlatego, że brakuje tu sygnalizacji świetlnej. Wszystkie samochody, po wydostaniu się z tunelu, dojeżdżają do ul. Hetmańskiej i ze względu na znak podporządkowania muszą się zatrzymać i przepuścić pojazdy jadące tą ulicą. Równocześnie zatrzymują się kierowcy, którzy z ul. Hetmańskiej pragną skręcić na drogę w kierunku tunelu. W związku z tym, że zjeżdżają oni z drogi z pierwszeństwem, dopiero po wykonaniu przez nich tego manewru, mogą ruszyć ci wszyscy, którzy po wyjeździe z tunelu chcą skręcić w stronę Słonecznego Stoku.

Ogromne zamieszanie na skrzyżowaniu, które powstaje z tego powodu, ma już niedługo zniknąć. W tej chwili przygotowywana jest dokumentacja techniczna odnośnie zmiany organizacji ruchu w tym miejscu. 6 września odbędzie się przetarg na wykonanie sygnalizacji świetlnej, która znacznie usprawni ruch pojazdów. Byłaby ona gotowa jeszcze pod koniec tego roku. W przyszłości Wydział Gospodarki Komunalnej Urzędu Miejskiego planuje remont drogi dojazdowej do tunelu, łącznie z wymianą nawierzchni w tunelach. W ramach tych prac zmodernizowane zostałoby także rondo przy skrzyżowaniu ul. Składowej i Kopernika.

(RR)

Cmentarz Wojskowy odzyska swój dawny wygląd

Remont nagrobków

W najbliższych dniach rozpocznie się remont 35 nagrobków na białostockim Cmentarzu Wojskowym przy ul. 11 Listopada.

W ramach prac, które wykonają pracownicy Zakładu Remontowo–Budowlanego „Usługa", odnowione zostaną nagrobki żołnierzy, którzy zginęli w czasie obrony Białegostoku w wojnie polsko-sowieckiej w 1920 r. Będą one wykonane z betonu zbrojonego, znacznie bardziej odpornego na uszkodzenia. Wszystkie prace związane z remontem 35 cmentarnych nagrobków mają się zakończyć jeszcze w październiku. Sfinansowane zostaną z dochodów Cmentarza Miejskiego. Jak powiedział „Współczesnej" zastępca naczelnika Wydziału Gospodarki Komunalnej Urzędu Miejskiego Jan Cichocki, być może już w przyszłorocznym budżecie miasta wydzielona zostanie jednak odrębna pula środków, z przeznaczeniem wyłącznie na potrzeby cmentarza przy ul. 11 Listopada.

Równocześnie Wydział Gospodarki Komunalnej UM, w porozumieniu z Wojewódzkim Konserwatorem Zabytków, zamierza opracować projekt modernizacji całego Cmentarza Wojskowego. W ten sposób mogłaby się zacząć usystematyzowana renowacja tego miejsca pamięci. Aby przywrócić cmentarzowi wizerunek z lat dwudziestych, trzeba byłoby, oprócz nagrobków, naprawić także bramę, ogrodzenie i obelisk oraz uporządkować alejki.

(RR)

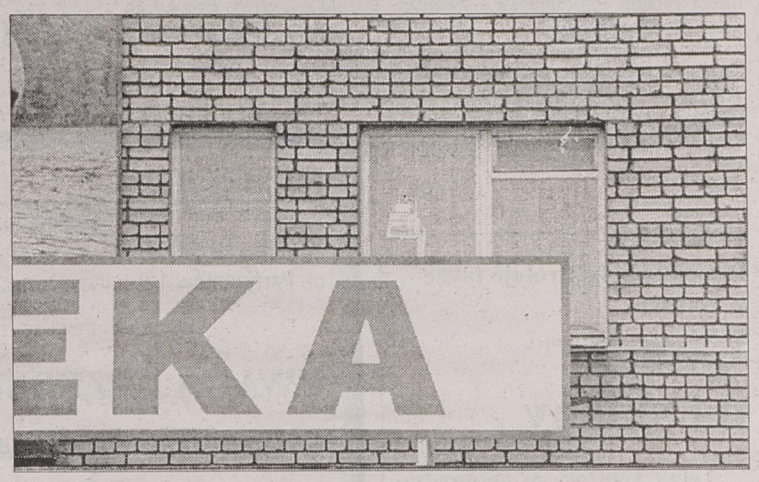

Właściciel nowej apteki przy ul. Skłodowskiej 4 ominął przepisy

Pokój z widokiem na szyld

Po sklepie Abu-Dabi na rogu ulic Skłodowskiej i Legionowej lokal zajęła prywatna apteka, zresztą ku zadowoleniu mieszkańców tej części śródmieścia. Z jednym wyjątkiem: lokatorka mieszkania na pierwszym piętrze, oczywiście w budynku, gdzie mieści się apteka, zamiast widoku na ulicę, ma teraz w oknie monstrualny szyld. Właściciel apteki zamontował tę konstrukcję nie mając na to zgody plastyka miejskiego, nie mówiąc już o lokatorce z I piętra.

Szyld na dodatek ma zamontowane reflektory oświetlające, skierowane na napis „Apteka" i jednocześnie prosto w okno pokoju. Dość łatwo można wyobrazić sobie sytuację po włączeniu silnych żarówek.

Plastyk miejski, Stanisław Ostaszewski, z ramienia Urzędu Miejskiego wydaje pozwolenia na wszelkiego rodzaju szyldy i reklamy. Od właściciela nowej apteki wniosek taki nie wpłynął.

– Wiem już o tym, szyld został zainstalowany nielegalnie – stwierdził S. Ostaszewski. **– Wyślemy tam nadzór budowlany i wówczas właściciel apteki otrzyma stosowne zalecenia.**

Takie nielegalne instalacje zdarzają się w mieście. Właścicielom szyldów wydaje się, że w ten sposób unikną kosztów. Wydanie pozwolenia na umieszczenie podświetlanej reklamy kosztuje wprawdzie niewiele (100 zł), ale potem trzeba zawrzeć umowę z właścicielem budynku i wnosić miesięczne opłaty.

Właściciel apteki proponował lokatorce z I piętra „dogadanie się", potem deklarował zmniejszenie rozmiarów szyldu. Pani I.F. ma nadzieję, że wszystko zostanie załatwione nie na zasadzie dogadania się, a zgodnie z przepisami obowiązującymi w mieście.

(ros)

Fot. I. Wysocki

KRZYŻÓWKA Z HASŁEM

Po rozwiązaniu krzyżówki, litery z pól: L-6, C-7, D-9, E-5 utworzą CZWARTĄ (ostatnią) część hasła, którym jest przysłowie polskie. Wśród czytelników, którzy nadeślą w terminie tygodniowym trafne rozwiązania (wraz z kuponami), rozlosujemy dwie nagrody po 25 zł.

POZIOMO: 1) planeta Układu Słonecznego, 3) uroczysty akt uległości, 8) góry dzielące Europę od Azji, 9) tyran, 10) styl pływacki, 11) pilot, 12) dozorca słoni, 15) trep, 18) zając, 20) danina, 22) obsługuje pasażerów na statku, 23) napój z browaru, 24) gwarowo o gawronie, 25) wieczorne przyjęcie bez tańców.

PIONOWO: 1) makieta, 2) tradycyjna potrawa włoska, 4) mucha, 5) zastępuje aktora, 6) córka Mahometa, 7) podłużne obniżenie terenu, 13) ubranie, 14) podstawowe pojęcie buddyzmu, 16) tytuł szlachecki, 17) rozmowa, 19) wychowanek szkoły wojskowej, 21) nieodzowny w wysokim budynku.

„RAYEN"

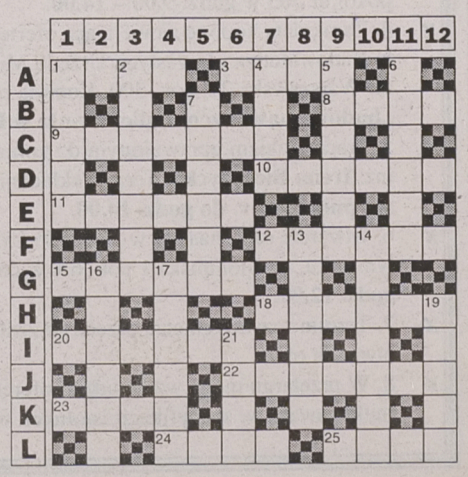

KUPON NR 77 D

Dyżur posła

Poseł Polskiego Stronnictwa Ludowego **Adam Dobroński** dyżurować będzie w dniu 12 sierpnia 1996 r. (poniedziałek) w biurze przy ul. Sienkiewicza 22 w Białymstoku w godz. 9.30-11.30, tel. 435-342.

KINO „POKÓJ"



SAM – ZAWODOWIEC

Kiedy w ekskluzywnym „Majesticu" pojawia się tresowany orangutan, kłopoty są nieuniknione. Od piątku w kinie „Pokój" można oglądać „Małpę w hotelu" – film, który otrzymał na festiwalu w Cannes specjalną nagrodę dziecięcą.

Główną rolę w tej idealnej na lato komedii gra niejaki Sam. Jego partner na planie, Jason Alexander, powiedział o nim: „*chylę czoła przed wielkim komikiem. A jaka osobowość!*". Rupert Everett stwierdził, że „*rzadko spotyka się takich partnerów. Koleżeński, komunikatywny, gotów do improwizacji, gdy kolega niedomaga*". Gwiazda filmu, Faye Dunaway, uznała go nawet za jeden z największych talentów w dzisiejszym Hollywood. I pomyśleć, że mowa tu o skromnym orangutanie, który, w sposób naturalny, łączy na planie aktorską charyzmę i niewymuszony wdzięk z niespotykaną pracowitością.

Krzepić musi fakt, że są jeszcze prawdziwi profesjonaliści w tym zawodzie. Doceniło to zresztą dziecięce jury festiwalu w Cannes, które przyznało „Małpie w hotelu" swoją nagrodę.

Tytułowy hotel to luksusowy „Majestic", po którym nasz orangutan szaleje na całego. Jego wspólnikiem jest mały Kyle, który z kolei czuje się zawiedziony brakiem zainteresowania ze strony wiecznie zajętego taty. Ekipę bohaterów uzupełniają: supersprytny złodziej hotelowy i jego ekscentryczna właścicielka. Życzymy dobrej zabawy.

(tal)

Na dwóch pierwszych czytelników, którzy z aktualnym numerem „GW" zgłoszą się do kasy kina „Pokój" na godzinę przed premierowym seansem, czekają podwójne zaproszenia na film.

KINO „TON"

WSZYSCY LUDZIE PREZYDENTA

Od piątku kino „Ton" będzie nas zabierać w autobusową podróż do stolicy USA w filmie „Rozrabiaki w Waszyngtonie".

Najstarsza klasa w szkole średniej Fairmont to mieszanina wyrzutków społecznych i maniakalnych poszukiwaczy mocnych wrażeń. Pewnego dnia, z właściwą sobie fantazją, młodzież postanawia urządzić wielkie party w domu dyrektora szkoły, podczas jego nieobecności. „Dyro" jednak wraca przed czasem i za karę każe swoim podopiecznym napisać list do prezydenta Stanów Zjednoczonych na temat „Co rząd powinien zrobić, żeby usprawnić system oświaty". Petycja powstaje, a zachwycony prezydent postanawia zaprosić klasę na wycieczkę do Białego Domu. Jadą: głupkowaty i ponury Herbert, wiecznie zakłopotana Meg, z trudem zdająca do następnych klas w Fairmont Carla, wieczna malkontentka Wanda, „klasowy pajac" Miosky oraz Virus – osobnik o ilorazie inteligencji poniżej średniej. Wyjątek stanowi klasowa prymuska Lisa. Ta malownicza gromadka ma się spotkać z prezydentem i można się tylko domyślać, co z tego wyniknie.

„Rozrabiaki w Waszyngtonie" to kolejne dzieło spod znaku „National Lampoon's" – serii zwariowanych komedii, bardzo zresztą w Stanach lubianych. My mogliśmy niedawno oglądać jedną z nich – o przygodach rodziny Griswaldów na wakacjach, uświetnioną udziałem znanych aktorów: Chevy Chase'a i Beverly D'Angelo.

(tal)

Na dwóch pierwszych czytelników, którzy z aktualnym numerem „GW" zgłoszą się do kasy kina „Ton" na godzinę przed premierowym seansem, czekają podwójne zaproszenia na film.



NA GIEŁDZIE

W środę na rynku akcji spadły ceny 59 walorów, 10 wzrosły, a 8 nie uległy zmianie. Wszystkie indeksy straciły na wartości. WIG podstawowy obniżył się o 2,5 proc. i wyniósł 12.373,6 pkt, WIG 20 o 2,6 proc. do 1.295,7 pkt, zaś WIRR po 1,5 proc. spadku podliczono na 1.672,2 pkt.

Na pierwszym parkiecie obroty wzrosły o 3,1 proc., osiągając 65.852 tys. zł, a na drugim zmalały o 4,4 proc. i wyniosły 6.678 tys. zł. Na oba rynki złożono 21.244 zlecenia, czyli o 6,6 proc. mniej niż we wtorek.

Najbardziej potaniały walory Efektu – o 9,6 proc., a wzrosły papiery PPWK – 9,9 proc. Walory tej ostatniej spółki oraz Chemiskóru kosztowały najwięcej od czasu ich pierwszego notowania, a papiery Wólczanki, Ireny i Rafako – najmniej od roku.

W dogrywkach dwustronnych uczestniczyły akcje 51 giełdowych spółek. Po ich zakończeniu na 27 papierach pozostały nie zrealizowane oferty sprzedaży, a na 20 oferty kupna. Dogrywka na walorach Mostostalu Gdańsk, Mostostalu Zabrze, Polfy Kutno i Amerbanku zakończyła się całkowitą równowagą po obydwu stronach.

W przypadku 26 papierów ogłoszona przez maklera specjalistę oferta nie doprowadziła do stanu równowagi i nie brały one udziału w dogrywce. Zaowocowało to ogłoszeniem 22 nadwyżek sprzedaży i 4 kupna. **(PAP)**

TABELA KURSÓW AKCJI (sesja 7.08.1996 r.)

AKCJE	Kurs (zł)	Zmiana (%)	Wart. obr. (tys. zł)	Oferta (szt.)	Realizacja (szt.)	Dogrywka (szt.)
RYNEK PODSTAWOWY						
AGROS	66,00 ns76	-0,8	611	2.094 S		
ANIMEX	8,80	-2,2	1.932	3.917 K	3.917	30.256
BGDAŃSKI	35,00 nk77	0,0	324	5.452 K	320	
BIG	2,85	-1,7	1.577	75.185 K	75.185	73.744
BORYSZEW	26,30	-1,1	513			3.700
BPH	172,00	-1,7	682			443
BRE	66,00 ns32	-2,9	4.594	28.334 S	15.300	
BSK	227,00	-5,0	3.094			
BUDIMEX	18,20	+0,6	1.144	1.065 K	1.065	6.790
BWR	3,80	0,0	43			300
BYTOM	29,20 ns80	-1,4	81	4.679 S	3	
COMPLAND	50,50 ns86	+1,0	1.005	3.559 S	20	
DĘBICA	57,00	-5,0	1.118	927 K	927	1.073
ELBUDOWA	39,30	-2,0	863			1.808
ELEKTRIM	22,00	-4,3	5.519	813 K	813	11.747
ELEKTROEX	3,80	-1,3	758	13.397 S	13.397	15.003
ESPEBEPE	6,20 ns68	0,0	19	910 S		
EXBUD	22,20 nk70	-7,5	822	3.853 K	355	
FARMFOOD	29,30	+0,3	747			6.700
FORTE SA	12,20	-1,6	1.646	1.385 S	1.385	31.115
GÓRAŻDŻE	68,50	0,0	9.040	356 S	356	45.191
D IRENA	20,20	-2,9	521	3.964 K	3.964	10
JELFA	37,50	-2,6	312	615 K	615	585
KABELBFK	80,00 ns47	0,0	737	3.339 S	10	
KABLE	30,90 ns98	-1,3	21	14.760 S		
KĘTY	159,00	-0,6	235			
KPBP-BICK	16,00	-2,4	275	1.609 S	1.609	3.891
KREDYT B	6,90	-2,8	93	2.855 K	2.855	35
KROSNO	45,10	-2,0	665	4.820 K	4.820	143
MOSTALEXP	6,85	-0,7	1.230	18.442 K	18.442	
MOSTALGD	10,70	-2,7	71	690 K	690	2.310
MOSTALWAR	11,80	-1,7	295	6.948 S	6.948	2.944
MOSTALZAB	10,80	-3,6	363	596 K	596	1.080
NOVITA	6,45 ns67	-2,3	169	24.884 S		
OKOCIM	22,10 ns39	-1,3	1.294	4.843 S	1.550	
OŁAWA	15,20	-0,7	212	1.018 S	1.018	982
OPTIMUS	33,80	-2,0	1.215	5.066 S	5.066	
PBR	17,80 ns92	-1,1	27	6.512 S		
PEKPOL	20,40 ns56	-1,4	690	19.562 S	43	
PETROBANK	13,50 ns77	+3,1	452	19.615 S		
POLFKUTNO	57,50	-0,9	1.212			5.930
POLIFARBC	10,90 ns37	-2,7	1.008	2.406 S		
POLIFARBW	12,20	-2,4	573	9.993 K	9.993	852
PPABANK	15,00 ns80	+5,6	178	3.833 S	40	
PROCHEM	6,45	-3,7	120			4.000
PRÓCHNIK	7,90 ns96	-0,6	48	5.111 S		
D RAFAKO	13,60	-6,2	1.635	614 K	614	19.672
RELPOL	62,00	-0,8	373	1.099 S	1.099	401
REMAK	8,60 ns91	-1,1	83	10.054 S		
ROLIMPEX	121,50	-4,3	1.276	120 K	120	
SOKOŁÓW	2,34 ns62	-1,3	289	35.727 S		
STALEXP	53,50	-2,7	5.380			2.037
STOMIL	29,30	-2,7	800	1.697 K	1.697	525
SWARZĘDZ	7,20	+2,9	435	6.512 K	6.512	11.500
TONSIL	14,70	-1,3	98			
UNIVERSAL	7,40	-3,3	1.974	3.730 S	3.730	30.643
VISTULA	8,90	-2,2	350	8.121 K	8.121	1.950
WARTA	49,10 ns62	-1,0	52	628 S		
WBK	13,50	-0,7	2.031	7.553 K	7.553	23.500
WEDEL	121,00 nk43	-2,4	138	670 K	254	
D WÓLCZANKA	18,40 ns56	-2,1	135	4.013 S		
ZASADA	5,00	+2,0	38			
ŻYWIEC	145,00 ns48	0,0	2.613	6.380 S	120	
RAZEM			65.852		201.122	340.860
WIG	12.373,6	-2,5				
WIG20	1.295,7	-2,6				
RYNEK RÓWNOLEGŁY						
AMERBANK	19,20	-1,0	72			
BETONSTAL	27,50	-3,8	140	1.302 K	1.302	30
G CHEMISKÓR	7,70	+1,3	1.336	8.950 S	8.950	2.500
DOMPLAST	30,50	-1,6	125			487
DROSED	35,70	-2,2	840	8.768 K	8.768	
ECHO	33,50 nk70	-4,3	42	751 K		
EFEKT	16,10	-9,6	1.104	8.891 K	8.891	
INDYKPOL	13,30	0,0	107	327 K	327	
JUTRZENKA	43,60	-1,6	294	512 K	512	330
KRAKCHEM	4,40	0,0	402	23.715 S	23.715	585
ŁDA	9,20 ns78	+2,8	474	14.669 S	1.047	
OCEAN	3,30	-2,9	307			11.540
PLI	11,20 ns85	-1,8	278	16.776 S	222	
G PPWK	72,00	+9,9	1.156	602 K	602	500
RAZEM			6.678		54.336	15.972
WIRR	1.672,2	-1,5				
PRAWA POBORU						
D EXBUD-PP	0,01 ns97	-50,0	1	1.234.653 S	1.500	
RYNEK NFI						
PSU	95,00	-1,0	13.035	44.035 K	44.035	32

G – nowy najwyższy kurs w ostatnich 52 tygodniach; D – nowy najniższy kurs w ostatnich 52 tygodniach; ns – nadwyżka zleceń sprzedaży; nk – nadwyżka zleceń kupna; z – notowania zawieszone; os – oferta sprzedaży; rs – redukcja sprzedaży. **(PAP)**

Szansa dla producentów ryb

Dzierżawcy i właściciele stawów rybnych z województwa białostockiego postanowili powołać Wojewódzkie Stowarzyszenie Producentów Ryb, które reprezentowałoby ich interesy. Spotkanie założycielskie odbędzie się w sali konferencyjnej Ośrodka Doradztwa Rolniczego w Białymstoku (ul. Borsucza 2) w sobotę o godz. 10.00.

Najpilniejszym zadaniem jest ochrona rynku miejscowego i gospodarstw stawowych przed nie kontrolowanym importem ryb po cenach niższych od kosztów produkcji. W opinii rybaków śródlądowych, narasta degradacja środowiska wodnego. Stowarzyszenie mogłoby wypracować skuteczne metody przeciwdziałania tym procesom, a zwłaszcza egzekwowanie rekompensat za powstałe straty. Zjednoczyłoby ono zwolenników ochrony środowiska. Zrzeszenie zajęłoby się też doskonaleniem postępu technicznego, metod hodowli produkcji ryb i tym, co dla rybaków najważniejsze – obrotem rybami, profilaktyką i zwalczaniem chorób ryb.

W spotkaniu weźmie udział m.in. Wojciech Andrzejewski – przedstawiciel Polskiego Towarzystwa Rybackiego z Poznania i Bolesław Zalewski, prezes Giełdy Rolno-Towarowej w Białymstoku.

(J.B.)

Inspektorat kontroluje także w wakacje

Uwaga na sklepy

Letnie kontrole, przeprowadzone przez białostocki oddział PIH, wykazały, że w każdej placówce handlowej występują różne nieprawidłowości.

W czerwcu i lipcu tego roku PIH przeprowadził 631 kontroli na terenie dwóch województw naszego regionu: białostockiego i łomżyńskiego. Nieprawidłowości ujawnione zostały w przypadku 482, co stanowi ponad 76 proc. badanych placówek.

Okazuje się, że najczęściej klienci nie są informowani o cenach towarów (93 przypadki). Ponadto 80 sklepów nie było oznaczonych na zewnątrz, tyle samo sprzedawało towary źle oznaczone. W 55 punktach sprzedaży – czyli w co szóstym sklepie – znajdowały się towary przeterminowane.

Jakość sprzedawanych artykułów sprawdzono w czasie 279 kontroli. Co dziesiąty produkt został wycofany ze sprzedaży z uwagi na przeterminowanie (wyroby mleczarskie, mięso i jego przetwory, wyroby czekoladowe i cukiernicze) lub na wady jakościowe (makaron, nabiał, pieczywo i mięso).

Przyczyną kwestionowania towarów przemysłowych było najczęściej ich przeterminowanie (głównie farb i lakierów), niewłaściwe oznaczenie opakowań jednostkowych (konfekcja i obuwie) oraz wady jakościowe, zwłaszcza pończoch i rajstop.

W okresie dwóch ostatnich miesięcy Inspektorat przyjął 41 skarg i 131 informacji od klientów. Do Polubownego Sądu Konsumenckiego, działającego przy PIH-u, wpłynęło 17 wniosków. W tym czasie inspektorzy wypisali 259 mandatów karnych na łączną kwotę 10.725 zł. **BK**

NOTOWANIA Z KANTORÓW – 7.08.96 r. (za 100)

KANTOR	DOLAR		MARKA		FUNT Bryt.		FRANK Fr.	
	kupno	sprzed.	kupno	sprzed.	kupno	sprzed.	kupno	sprzed.
„OCEAN", Białystok	269,50	271,80	181,50	182,80	415,00	419,00	53,50	54,00
„U KLEMENSA", Ełk	269,00	272,00	180,00	183,00	401,00	420,00	52,00	53,00
„ORBIS", Giżycko	269,00	271,00	181,50	183,00	410,00	420,00	52,50	53,50
„LOMBARD", Łomża	—	—	—	—	—	—	—	—
„NON STOP" Suwałki	269,00	272,00	182,00	183,50	415,00	420,00	51,00	54,00
„LOMBARD ZŁOTO" Zambrów	271,00	272,00	182,00	183,00	412,50	420,00	52,50	53,50
Kurs NBP	269,33	274,77	181,38	185,04	414,86	423,24	53,31	54,39

SUSZARNIA ZBOŻOWA KOMOROWA
(na olej opałowy lub napędowy)

DO KAŻDEGO RODZAJU ZIARNA ZBÓŻ I RZEPAKU

- PROSTA I SZYBKA INSTALACJA
- GWARANCJA NIEZAWODNOŚCI
- NISKIE KOSZTY EKSPLOATACJI

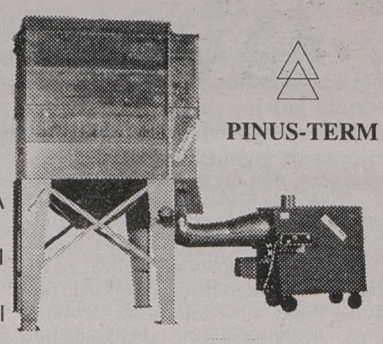

PINUS-TERM

SPRZEDAŻ RATALNA (BEZ ŻYRANTÓW)

Biuro Techniczno-Handlowe
01-210 Warszawa, ul. Kolejowa 57
(wejście od ul. Karolkowej)
tel./fax (022) 632 67 45,
(022) 632 20 31 wew. 451, 482, 483

Zakład Produkcyjny
08-500 Niwa Babicka k. Ryk
(przy trasie Warszawa-Lublin)
tel./fax 652591
05-85 Ożarów Mazowiecki
ul. Witosa 28
tel./fax (0-22) 7223598

14573

EL-CORN
Grupa Elektrim

10-522 OLSZTYN
ul. Partyzantów 1/2

EL-CORN Sp. z o.o. Przedsiębiorstwo Produkcji i Handlu

Centrala tel. (0-89) 27-75-98
Prezes Zarządu tel./fax (0-89) 27-44-18, Dział Handlowy tel./fax (0-89) 27-23-74, tel. (0-89) 27-35-62

UWAGA PRZEDSIĘBIORCY ROLNI

W PRZEDSIĘBIORSTWIE PRODUKCJI I HANDLU "EL-CORN" W OLSZTYNIE

BARDZO KORZYSTNIE SPRZEDASZ

RZEPAK I WSZYSTKIE ASORTYMENTY

ZAPRASZAMY DO MAGAZYNÓW NA TERENIE WOJEWÓDZTWA OLSZTYŃSKIEGO W:
BARCIANACH, tel. 51
BAROSZYCACH, tel. 0-888/ 29 53 i 24-87
MRĄGOWIE, tel. 0-89/ 81-36-11
RESZLU, tel. 16

W MAGAZYNACH TYCH UZYSKASZ PEŁNĄ INFORMACJĘ, SPOTKASZ SIĘ ZE SPRAWNĄ I RZETELNĄ OBSŁUGĄ, A NATYCHMIASTOWE OKREŚLENIE JAKOŚCI I WARTOŚCI DOSTARCZONEGO ZBOŻA UMOŻLIWI POBRANIE NALEŻNOŚCI JUŻ W DNIU DOSTAWY.

Skorzystaj z naszej oferty

14666

Zarząd Miasta Białegostoku ogłasza przetarg nieograniczony na: „wykonanie nawierzchni asfaltowej ulicy Hanki na os. Jaroszówka – Zachód w Białymstoku"

✘ 1. Pożądany termin realizacji zamówienia do **15 listopada 1996 r.**

✘ 2. Warunkiem udziału w postępowaniu o udzielenie zamówienia jest wniesienie wadium w wysokości **5000,00 zł,** w terminie do **12 sierpnia 1996 r., do godz. 14.00.** Miejscem wniesienia wadium jest kasa Urzędu Miejskiego w Białymstoku, ul. Słonimska 1, pok. 104.

✘ 3. Formularz zawierający specyfikację istotnych warunków zamówienia można odebrać osobiście w Wydziale Budownictwa i Inwestycji Urzędu Miejskiego w Białymstoku, ul. Warszawska 21 pokój nr **305 w godz. 9.00 – 14.00.**

✘ 4. Zamkniętą kopertę zawierającą ofertę należy złożyć w Wydziale Budownictwa i Inwestycji Urzędu Miejskiego w Białymstoku, ul. Warszawska 21, pok. 300. Koperta powinna być oznaczona: **„budowa nawierzchni ulicy Hanki w Białymstoku".**

✘ 5. Pracownikiem uprawnionym do kontaktów z oferentami jest inż. **Irena Biedrzycka.** Termin składania ofert upływa dnia **12 sierpnia 1996 r. do godz. 14.00.**

✘ 6. Otwarcie ofert nastąpi w siedzibie Urzędu Miejskiego w Białymstoku, ul. Słonimska 1 pok. 6A w dniu **13 sierpnia 1996 o godz. 12.00.**

✘ 7. Termin rozstrzygnięcia przetargu zostanie podany w dniu otwarcia ofert.

✘ 8. W przetargu mogą wziąć udział oferenci, którzy spełniają warunki zawarte w specyfikacji istotnych warunków zamówienia.

(14835)

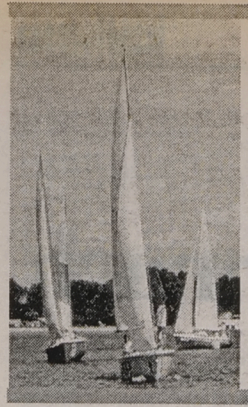

prezentacje gmin we "Współczesnej"

RAJGRÓD

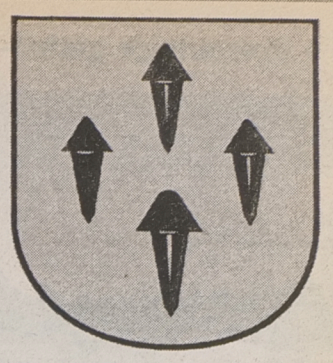

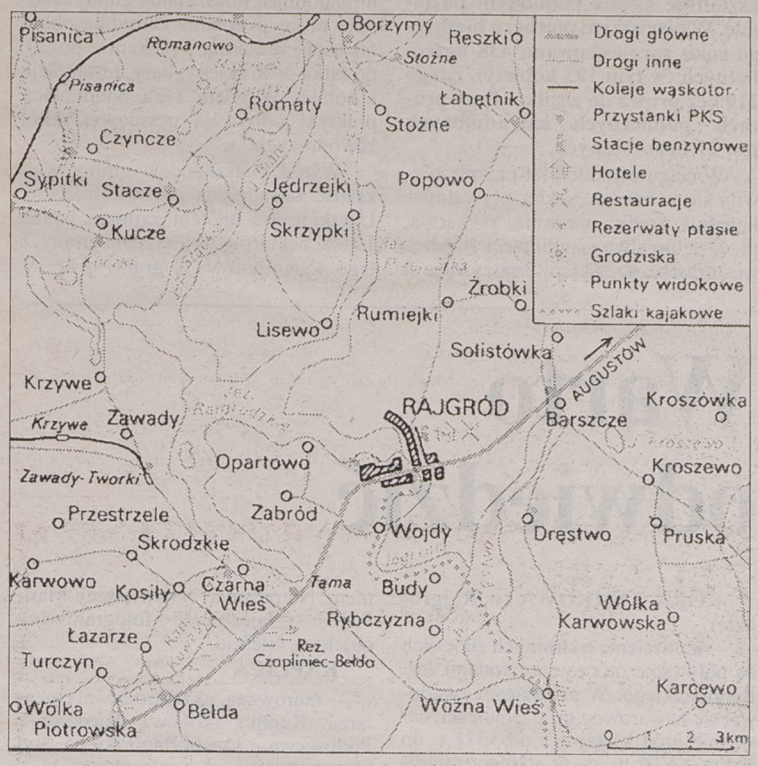

Jezioro Rajgrodzkie

Zakątek dla każdego

Jezioro Rajgrodzkie ma powierzchnię 15,1 kmkw., a średnia głębokość wynosi 25 metrów. Zbiornik wypełnia woda zaliczana do pierwszych klas czystości. Dzieli się na: zatokę południową (3,25 kmkw.), z największą wyspą Sacin, dwie zatoki północne, noszące nazwy: Jezioro Stackie (4 kmkw.) i jezioro Przepiórka, zbiornik główny (2 kmkw.), z wyspą Sowiak oraz zatokę wschodnią (3,25 kmkw.), z której wypływa rzeka Jegrznia.

Wody Jeziora Rajgrodzkiego poprzez Jegrznię i kanał Kuwasy zasilają torfowiska Czerwonego Bagna.

Bogata roślinność przybrzeżna, a zwłaszcza lasy sosnowe nad zatoką południową i zbiornikiem głównym, wytwarzają specyficzny mikroklimat. W pobliżu znajduje się też Biebrzański Park Narodowy. Toteż dla turystów jest to jedno z najatrakcyjniejszych miejsc wypoczynkowych w Polsce.

Na jeziorze i na jego brzegu spotkać można liczne gatunki wodnego ptactwa, np. rybitwy, perkozy, kormorany, łabędzie i dzikie kaczki. Jezioro jest rajem dla wędkarzy. Można tutaj złowić np. szczupaka, okonia, miętusa, ukleję, sieję, sielawę, płoć, leszcza, węgorza...

Rozbudowana linia brzegowa o długości 56 km i wydłużone zatoki sprzyjają rozwojowi żeglarstwa. Przeważają tutaj wiatry północno-zachodnie. Na całym jeziorze obowiązuje strefa ciszy. Oznacza to, że nie można używać łodzi z silnikiem spalinowym. **opr. (doż)**



Panorama Rajgrodu z lotu ptaka **Fot. J. Karwowski**

Dla żeglarzy i turystów

Atrakcyjna gmina

Gmina Rajgród znajduje się w północno-wschodniej części województwa łomżyńskiego, przy trasie Grajewo–Augustów. Na obszarze 20.993 hektarów zamieszkuje 6.140 osób (1.914 to rajgrodzianie).

Bardzo atrakcyjne tereny przyciągają turystów: lasy sosnowe obfitują w owoce leśne i grzyby. Jeziora – Rajgrodzkie (ze strefą ciszy) oraz Dręstwo i Tajno z I i II klasą czystości wód wypełniają szlachetne gatunki ryb, usatysfakcjonowani są amatorzy wędkowania. Również miłośnicy żeglarstwa mają tutaj doskonałe warunki do uprawiania swego hobby. Zlokalizowano tu 10 ośrodków wypoczynkowych wyposażonych w sprzęt pływający, boiska do gry itp., a także 4 pola namiotowe. Na terenie gminy występuje bogata fauna i flora oraz rzadkie obszary bagienne.

Zabytki tego regionu to: Góra Zamkowa z X-XII w. z punktem widokowym na jezioro, neogotycki kościół parafialny z 1913 r. oraz trójkątny rynek.

Masarnia „Europa”

Zakład Przetwórstwa Mięsnego, którego właścicielami są bracia Stanisław i Zdzisław Zielińscy, rozpoczął działalność 20 stycznia 1995 r. Powstał na bazie byłej masarni Gminnej Spółdzielni. Gruntowny remont, znaczna modernizacja i wyposażenie w nowoczesne urządzenia do produkcji sprawiły, że stary obiekt całkowicie zmienił swoje oblicze. Dodakowo wybudowano nowe ujęcie wody, drogi dojazdowe i ogrodzenia. Cały obiekt sprawia miłe wrażenie.

Zakład aktualnie zatrudnia 21 wykwalifikowanych, wyselekcjonowanych pracowników. Powstanie zakładu miało duży wpływ na zmniejszenie bezrobocia w tym mieście. Nie zapomniano o kształceniu nowej kadry – tajniki masarniczej sztuki zgłębia trzech uczniów. Asortyment wyrobów to 145 pozycji, z których szczególnie poleca się kiełbasę „Cocktailową”.

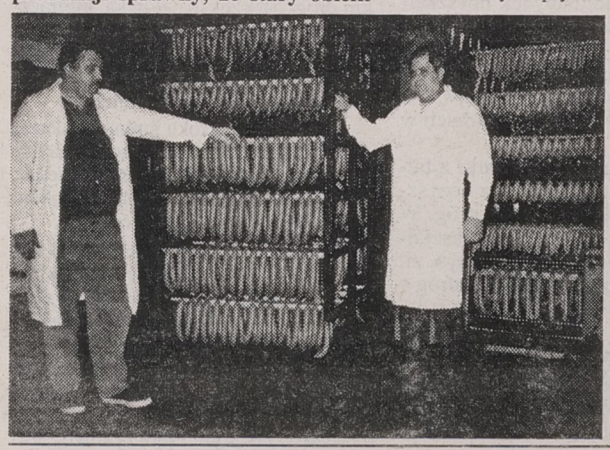

O dobrej jakości wędlin świadczy niezwykle pochlebny wpis do pamiątkowej księgi – niemieckich myśliwych i belgijskich ornitologów. Właściciele, mimo że wiele czasu poświęcają kierowaniu firmą, dają dobry przykład i sami uczesniczą w bezpośrednim procesie technologicznym. Ta niejako nowa jakość charakteryzuje młodych biznesmenów, którzy nie liczą na szybki zysk, ale myśląc perspektywicznie, zarobione pieniądze inwestują. Jeszcze w tym roku zainstalowany zostanie piec ekologiczny, wykonane zostanie podłączenie do kolektora miejskiego. Z myślą o okolicznych rolnikach planuje się rozszerzenie działalności.

„Europa” (nazwa zobowiązuje) to zakład, który w branży masarniczej należy do najlepszych w woj. łomżyńskim.

Tekst promocyjny (14551)

MASARNIA EUROPA

Rajgród, ul. Warszawska 32,
tel. (0-8672) 14-10

Sklepy firmowe:

1. Augustów, ul. Kopernika 4,

2. Augustów, ul. Wojska Polskiego 19,

3. Grajewo, ul. Ełcka 3,

4. Grajewo, ul. Osiedle Południe 61,

5. Grajewo, ul. Konstytucji 3 Maja 16A,

6. Rajgród, ul. Warszawska 29

14551

oraz 20 innych punktów sprzedaży

GAZETA współczesna



Raj(gród) dla turystów

Zarówno miasto, jak i gmina Rajgród głównie znane są ze swoich walorów turystycznych. Stanowią jakby bramę wjazdową do krainy jezior mazurskich, a jednocześnie same w sobie stanowią niebywałą atrakcję dla turystów.

Miasto położone nad Jeziorem Rajgrodzkim i rzeką Jegrznią zachęca do odwiedzin i szukania śladów wielowiekowej historii. Głównie jednak przyciągają turystów okolice Rajgrodu – jeziora i obszerne kompleksy leśne z położonymi w pobliżu rezerwatami przyrody „Czerwone Bagno", „Czapliniec", „Grzędy". Otaczające lasy obfitują w grzyby i jagody, a wody zasobne w ryby kuszą wędkarzy.

Nad Jeziorem Rajgrodzkim, którego linia brzegowa jest niezwykle rozbudowana i urozmaicona licznymi zatoczkami, usadowiło się szereg ośrodków wypoczynkowych. Ponadto Jezioro Rajgrodzkie włączone jest w system turystycznego szlaku wodnego prowadzącego z Olecka do Jeziora Zegrzyńskiego, co niewątpliwie stanowi wyzwanie dla żeglarzy. A czysta woda i trawa zielona oraz wyznaczone pola namiotowe i kempingowe stwarzają możliwości przyjemnego wypoczynku dla mniej zasobnych turystów.

Granica gminy Rajgród biegnie również wzdłuż brzegów jeziora Dręstwo i jeziora Tajno. Tajno ukryte wśród kompleksów leśnych znajduje wielu amatorów letniego odpoczynku, uciekających od miejskiego zgiełku. Tu mają zapewnioną ciszę i obcowanie z urokami natury.

Nad Dręstwem natomiast rozbudowują się rekreacyjne wioski – Wojdy, Rybczyzna, Woźnawieś. W samej Rybczyźnie sprzedanych zostało ponad 200 działek pod budownictwo letniskowe. Gmina posiada na tych terenach obszar o wielkości ponad 2 hektarów, które w najbliższej przyszłości zamierza sprzedać. Te tereny uwzględnione są w planie zagospodarowania przestrzennego jako tereny rekreacyjne. Po sporządzeniu miejscowego planu zagospodarowania oraz szczegółowym opracowaniu terenów rekreacyjnych – podział działek, usytuowanie domków, wyznaczenie działki pod usługi gastronomiczne – zostaną wystawione na sprzedaż. Zgodnie z planem władz gminy, proces ten ma się odbyć jeszcze w tym roku.

Kilka lat wstecz mimo sezonowego, ale regularnego napływu turystów, Rajgród był gminą typowo rolniczą. Władze gminy zauważyły jednak korzyści płynące z turystyki oraz rosnące zainteresowanie przyjezdnych tymi terenami i nic dziwnego, że postawiły na rozwój zaplecza turystycznego. Gmina stopniowo przekształca się w turystyczno-rekreacyjną, co niewątpliwie przynosi korzyści gminie, ale i wpływa również na rozwój rolnictwa.

Fot. I. Wysocki

Praca w małych firmach

Miasto i gmina Rajgród liczy ponad 6 tysięcy mieszkańców, z tego samo miasto – prawie 2 tysiące osób. Bezrobocie w ciągu ostatnich lat kształtuje się na podobnym poziomie. W pierwszym półroczu bieżącego roku zarejestrowano 438 bezrobotnych (w tym 193 kobiety), z tego 219 bez prawa do zasiłku. Przy pracach publicznych zatrudnionych jest 27 bezrobotnych.

W ciągu ostatnich lat prężnie rozwija się w mieście sektor prywatny – kopalnia kredy, masarnia, piekarnia, przedsiębiorstwa handlowe i handlowo-turystyczne, sklepy spożywcze i przemysłowe, restauracje i bary gastronomiczne. Wśród osób rejestrujących działalność prywatną i zajmujących się biznesem dominują przyjezdni, natomiast mieszkańcy gminy znajdują pracę. Kopalnia zatrudnia około 60 osób, masarnia i piekarnia po 20, po kilka osób sklepy, bary, restauracje i hotele. W wielu tych podmiotach praktyki odbywają uczniowie szkół zawodowych.

Wśród mieszkańców gminy większość zatrudniona jest w rolnictwie. Użytki rolne ogółem zajmują ponad 12 tys. hektarów powierzchni gminy, z tego ponad połowa to grunty orne.

Warto odwiedzić

GÓRA ZAMKOWA (w Rajgrodzie)

– wzniesienie o stromych zboczach na półwyspie otoczonym wodami Jez. Rajgrodzkiego. W przeszłości znajdował się tu warowny gród jaćwieski, następnie gród książęcy i od 1571 r. do końca XVIII w. dwór starosty rajgrodzkiego. Obecnie – doskonałe miejsce do prezentacji kulturalnych (amfiteatr).

RYNEK

– obecny pl. 1000-lecia w Rajgrodzie. W latach powojennych zasadzono drzewa, tworząc park. Posiada charakterystyczny trójkątny kształt. Zachowano XVI-wieczną stylistykę.

KOŚCIÓŁ (w Rajgrodzie)

– pobudowany w latach 1906-1913 w stylu neogotyckim. Na głównym ołtarzu obraz Matki Boskiej Rajgrodzkiej, malowany na desce, pochodzący prawdopodobnie z XVIII w. Strzeliste wieże, zburzone przez Niemców w 1945 r., odbudowane w latach 1987-88. Sanktuarium Maryjne pod wezwaniem Narodzenia Najświętszej Marii Panny. Najczęściej fotografowany obiekt w mieście.

KAPLICA

– murowana, na rajgrodzkim cmentarzu. Kaplica grobowa dziedzica z Podliszewa – Józefa Bagińskiego. Styl klasycystyczny.

DWOREK (Opertowo)

– XIX-wieczny dworek byłych właścicieli majątku Opertowo – Niedźwieckich.

KRZYŻ NARZYMSKIEGO

– znajduje się przy drodze nr 61, 600 m za rzeką Jegrznią, miejsce stracenia powstańca Narzymskiego w 1863 r. Tuż po straceniu zjawił się goniec z ułaskawieniem.

TAMA

– Krzyż upamiętniający potyczki i bitwy powstania listopadowego i styczniowego. Obelisk wzniesiony ku czci bohaterskich żołnierzy AK 9 Pułku Strzelców Konnych im. Kazimierza Pułaskiego. Upamiętnienie bitwy na Grzędach-Czerwonym Bagnie (wrzesień 1944).

WOJDY

– Młyn wodny na rzece Jegrzni wzniesiony przez właścicieli majątku Wojdy-Mościckich w 1911 r.

(TMR – SAR)

Kolumna sponsorowana przez UMiG w Rajgrodzie

Ważne są inwestycje

Gmina Rajgród obejmuje ogółem 20716 hektarów powierzchni, w tym miasto zajmuje 3.518 hektarów, pozostałe gmina.

Lasy zajmują ponad jedną czwartą powierzchni gminy, a wody – Jezioro Rajgrodzkie i stawy – ponad tysiąc hektarów.

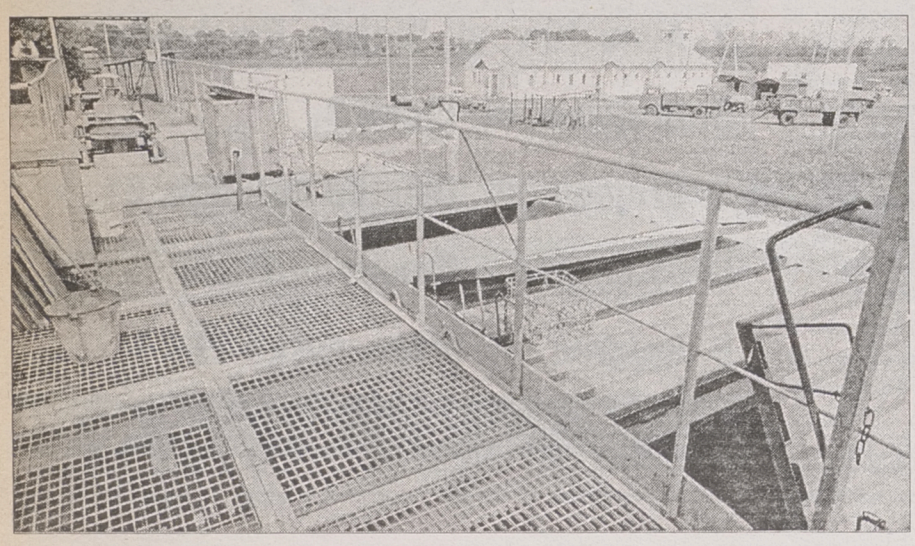

Budżet gminy ogółem kształtuje się w wysokości 4.235 tys. zł. W tym dochody własne gminy wynoszą prawie 1,5 mln zł, a subwencja niecałe 2 mln zł, pozostałe to udział w podatkach stanowiących dochód państwa (ponad 380 tys. zł) i dotacje (450 tys. zł).

Najpoważniejszą inwestycją w Rajgrodzie w ciągu ostatnich kilku lat była budowa oczyszczalni ścieków (na zdjęciu). Została oddana do użytku w 1993 r. Koszt budowy oczyszczalni znacznie przekraczał budżet gminy. Konieczne więc było zaciągnięcie kredytów z Funduszu Ochrony Środowiska. Budżet gminy w 1993 r. wynosił ponad 11 mld starych zł. Wraz z oczyszczalnią oddano do użytku ponad 2 kilometry kolektora sanitarnego łączącego osiedle Rongart, 3 bloki Spółdzielni Mieszkaniowej, przychodnię w Rajgrodzie, budynek mieszkalny przy ul. Warszawskiej z oczyszczalnią. Prawie 2 mld zł wyniosły koszty asfaltowania i remontów dróg – 4 km ul. Leśnej, 4 km w Woźnejwsi, 2 km w Orzechówce i prawie kilometr w Karczewie.

W 1994 r. główne wydatki z budżetu to spłata należności za oczyszczalnię oraz dalsze remonty dróg. W ubiegłym roku budżet gminy kształtował się w wysokości 1.611 tys. zł. Główne inwestycje to budowa dróg – 355 tys. zł i asfaltowanie dróg o łącznej długości 7,5 km (w tym dwa odcinki drogi krajowej w Łazarzach i w Kosówce). Sporządzono również wstępne opracowania koncepcji wodociągowania i telefonizacji gminy.

Wśród tegorocznych inwestycji gmina za najważniejsze uznała dokończenie budowy kolektora w mieście, łączącego kolejne odcinki miasta z oczyszczalnią, budowę przepompowni ścieków w Rajgrodzie, budowę wodociągu wiejskiego we wsi Miecze, Wólka Mała, Danowo o długości 9 km oraz dalsze asfaltowanie dróg w Rajgrodzie: ul. Szkolna, ul. 1 Maja, plac 1000-lecia, kilometrowy odcinek na os. Rongart: kilometr drogi krajowej w Wojdach, 0,8 km w Bełdzie, ponad 2 km drogi Stoczek-Kozłówka, kilometr do wsi Kosówka oraz żwirowanie dróg. Wśród zadań inwestycyjnych w bieżącym roku znajduje się również modernizacja wysypiska śmieci.

W następnym roku gmina zamierza, poza inwestycjami polegającymi na dokończeniu budowy kolektora w mieście i asfaltowaniem kolejnych odcinków dróg, rozpocząć nowe inwestycje.

Wśród nich planuje się rozpoczęcie budowy wodociągu wraz z hydrofornią i stacją uzdatniania wody oraz rozpoczęcie telefonizacji wsi: Bełda, Miecze, Wólka Mała, Kosówka, Biebrza, Wólka Piotrowska, Rydzewo, Bukowo, Kołaki, Karwowo, Przestrzele, Skrodzkie, Kosiły, Łazarze, Danowo, Turczyn, Pieńczykowo, Sołki, Pieńczykówek.

Fot. I. Wysocki

Gmina turystyczna

Z Janem Olszewskim, burmistrzem Miasta i Gminy Rajgród, rozmawia Agnieszka Żero

– W jakim kierunku powinien rozwijać się Rajgród i gdzie władze gminy widzą możliwości jej rozwoju?

– Oczywiście w turystyce, to nie ulega wątpliwości. Położenie i warunki geograficzne stwarzają możliwości do rozwoju turystyki. Tu atrakcją jest nie tylko jezioro, ale i jego otoczenie – lasy bogate w grzyby i jagody. Stopniowo też dążymy do przekształcenia gminy z rolniczej w turystyczną. W przeszłości byliśmy gminą typową rolniczą. Myślę, że za jakiś czas będziemy typowo turystyczną. Na terenie naszej gminy znajduje się 10 ośrodków wczasowych – stanowi to nie-



jako początek tego zapiecza turystycznego. I są to ośrodki o różnym standardzie, niektóre zapewniają wysoki poziom usług, przygotowane są więc na przyjęcie turystów bardziej wymagających. Tym bardziej że przybywają tu wczasowicze nie tylko z kraju, ale i z zagranicy.

– Czy to Rada postanowiła, że od pewnego momentu gmina stawia na turystykę?

– Takim początkiem było przyjęcie planu przestrzennego zagospodarowania zatwierdzone decyzją Rady, planu sporządzonego w porozumieniu z Biurem Przestrzennego Zagospodarowania, Urzędem Wojewódzkim, Urzędem Ochrony Środowiska. Miało tu również swoje znaczenie spore zainteresowanie naszym terenem. Tu może podam taki przykład. W obrębie gminy tworzy się piękna wieś turystyczna Rybczyzna, właściwie można ją nazwać letniskowo-rekreacyjną. Obecnie zostało już tam wykupionych ponad 200 działek, a do sprzedaży przeznaczone są kolejne. Gmina też posiada tam teren o powierzchni 2–3 hektarów i myślę, że na jesieni będzie przygotowany do sprzedaży. Im więcej tych terenów pod budownictwo letniskowe, rekreacyjne, tym większe wpływy do budżetu gminy. Zresztą nie tylko Rybczyzna jest tu dobrym przykładem, także Czarna Wieś, Tworki, Woźnawieś. Tworzą się również kolonie letniskowe – na przykład na Tamie. Można więc śmiało twierdzić, że gmina przekształca się w rolniczo-turystyczną, a nawet turystyczną. Biorąc pod uwagę wpływy do budżetu za 1995 r., już można zauważyć znaczenie turystyki – np. z podatku rolnego wpłynęło 160 tysięcy zł, a z turystyki – 280 tys. zł.

– Można więc na turystyce zarabiać?

– Oczywiście. To już są znaczne wskaźniki. Rozwój turystyki wpływa również na rozwój rolnictwa, choćby poprzez sprzedaż żywności przez rolników. Aby nasze tereny były ciągle atrakcyjne turystycznie, musimy też dbać o czystość jeziora. Kilka lat temu była taka sytuacja, że jezioro przy brzegu, tu w okolicy Rajgrodu, miało II klasę czystości. Uruchomiona w 1993 r. oczyszczalnia ścieków daje efekty. Wody jeziora są I klasy czystości.

– Zanim więc turystyka przyniesie zyski, gmina musi najpierw zainwestować?

– I to duże pieniądze. Oczyszczalnia wiele nas kosztowała. Niemniej jednak była to konieczna inwestycja. Pobudowaliśmy też 8 kilometrów kolektora sanitarnego. Będziemy ją jeszcze udoskonalać i wprowadzać pewne technologie energooszczędne. Do Rybczyzny natomiast został położony kilometr drogi asfaltowej. W ciągu zaś 6 lat kadencji nowych samorządów w całej gminie zostało zrobionych 36 kilometrów dróg asfaltowych, z których tylko część to drogi gminne. Chcemy też w swoich planach uwzględnić budowę kolektora sanitarnego także do Rybczyzny. Zapewni to czystość jeziora i gruntów.

– Siłą rzeczy inwestycje na tych terenach są proekologiczne.

– Muszą być. Konieczność budowy oczyszczalni zgłaszana była dużo wcześniej. Wysypisko śmieci mamy swoje, z tym że ono już się kończy. Czynimy starania, by powstało nowe, jednak wiążą się z tym duże trudności. Tutaj jak nie jezioro, to rzeka, a tereny zmeliorowane, nisko położone. Poza tym są liczne miejsca pamięci narodowej, od których koniecznie musi być zachowana odległość. Znaleźliśmy jedno miejsce, ale okoliczni mieszkańcy się sprzeciwili. Może więc poprzestaniemy na rozbudowie starego wysypiska. W mieście natomiast coraz więcej jest instalacji ekologicznych. Ostatnio również prowadziłem rozmowy z właścicielami masarni, którzy także będą modernizować instalację c.o.

– A skoro już o ekologii mowa, należałoby wspomnieć, że gmina leży w otulinie Biebrzańskiego Parku Narodowego i były propozycje rozszerzenia tego Parku o gminę.

– Propozycje pojawiły się w chwili przekształcania się Parku Krajobrazowego w Narodowy. Odbyło się na ten temat kilka sesji Rady i nasi radni zawsze odmawiali. Mieli duże wątpliwości do tego projektu włączenia gminy do Parku. Wcześniej zresztą odbywały się też zebrania we wszystkich wsiach. Kilkakrotnie przyjeżdżali przedstawiciele Parku i zawsze na tych spotkaniach mieszkańcy w stu procentach byli przeciwni. I tak już zostało. Nie znaczy to, że w ogóle upieramy się przy negatywnym stanowisku. Nie widzieliśmy tylko żadnych, dla gminy czy mieszkańców, korzyści z racji przyłączenia do Parku, a tylko same obostrzenia. Chcielibyśmy, by był wspólnie opracowany program, a w nim uwzględnione to, co jest obecnie na tym terenie, z opracowaniem planu przestrzennego i jasnym postawieniem sprawy, co wolno, a czego nie wolno, by w przyszłości uniknąć nieporozumień. Zamiast tego mieliśmy taki przypadek, że pewien mieszkaniec chciał się budować w Woźnejwsi, my jeszcze rozmawialiśmy o Parku, a już zażądano od tego człowieka opinii dyrektora Parku. Wiadomo, że jak jest teren przeznaczony pod budownictwo, to po to, by tam się ludzie budowali. Podobnie tereny rekreacyjne, letniskowe. W takim programie to wszystko powinno być ujęte. Także rolnicy powinni mieć pewne korzyści, a nie tylko zakazy.

– Jakie by pan wymienił największe problemy gminy? Czy byłoby to szkolnictwo?

– Oświata jest drażliwym tematem. Jeszcze przed przejęciem szkół przez gminę kuratorium proponowało likwidację 4 szkół. Jest to niemożliwe, przynajmniej teraz. Na oświatę ciągle brakuje sporo – około 550 tysięcy zł. Wywalczyliśmy 200 tysięcy, ale i tak nie wystarczy na zaspokojenie podstawowych potrzeb – tj. płac, kosztów energii, opału. O remontach w ogóle nie ma mowy. Ze służbą zdrowia może być podobnie. Dlatego też bronimy się przed przejęciem służby zdrowia, chociaż już pojawiają się propozycje. Obawiamy się jednak, że odbędzie się to na podobnej zasadzie, jak przejęcie szkół. Chętnie byśmy natomiast przejęli drogi, oczywiście po odpowiednim rozdysponowaniu środków finansowych.

– Co spowodowało, że zdecydował się pan objąć stanowisko burmistrza także w drugiej kadencji?

– Wiele spraw zostało rozpoczętych i miałem ambicje je dokończyć. Mimo że praca jest dość trudna i kosztuje sporo nerwów. W tej kadencji współpraca z Radą układała się o wiele lepiej niż w poprzedniej. Tamta była bardziej burzliwa, odbywały się nadzwyczajne sesje, dokonano wymiany Zarządu. W tej jest spokojniej. Myślę jednak, że dwie kadencje zupełnie wystarczą i po ich zakończeniu skorzystam z możliwości przejścia na wcześniejszą emeryturę.

– Dziękuję za rozmowę.

Fot. S. Wójcicki



PRZEDSIĘBIORSTWO WIELOBRANŻOWE

Przedsiębiorstwo Wielobranżowe „ZIEJA”

»ZIEJA«

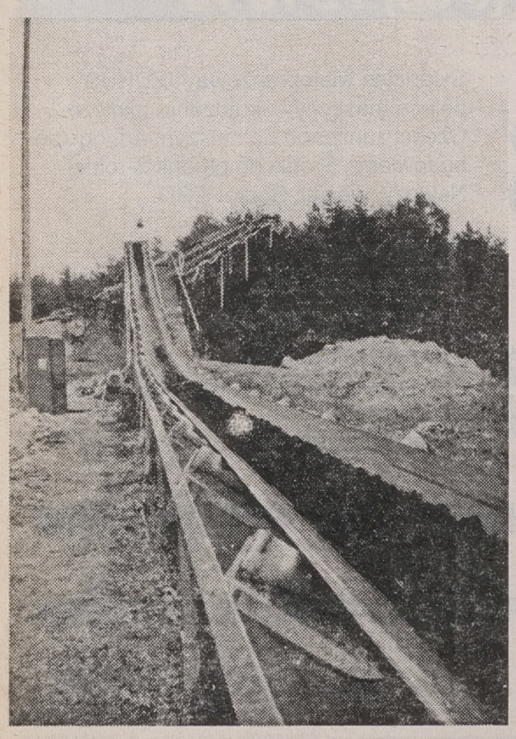

Jedziemy trasą E–61 z Grajewa w kierunku Augustowa w miejscowości Tama k. Rajgrodu skręcamy w leśną żwirową drogę prowadzącą do wsi Rybczyzna. Po kilku kilometrach dojeżdżamy do uroczego zakątka wśród lasów i bagien. Tu na powierzchni ponad 20 hektarów od czerwca 1994 roku Przedsiębiorstwo Wielobranżowe „ZIEJA” wydobywa z nieużytków cenny surowiec – kredę jeziorną, która po kilkudniowym odsuszeniu sprzedawana jest rolnikom z trzech województw w promieniu 100 km. Kreda jest cennym wapnem nawozowym o zawartości od 40 do 55% tlenku wapnia w suchej masie. Firma „ZIEJA” wydobywa również torf, który jest składowany i sezonowany z przeznaczeniem na produkcję ziemi ogrodniczej. Zarejestrowana w Wyższym Urzędzie Górniczym w Katowicach, jako kopalnia odkrywkowa, zatrudnia aktualnie ponad 60 osób głównie z gmin Rajgród i Grajewo. Ogólny widok kopalni sprawia wrażenie dużej inwestycji – potężna koparka pływająca , taśmociągi, ładowarki, koparki oraz inny sprzęt funkcjonuje jak dobry szwajcarski zegarek. ekploatacje kredy planuje się zakończyć w 1998 roku. Po rekultywacji terenu powstanie tu duży zbiornik wodny przeznaczony pod rekreację i wypoczynek. Ewenementem wśród pracujących na dwie zmiany ludzi i maszyn są dwa żeremia bobrów, które żyją w symbiozie z kopalnią, a zbiorniki wodne roją się od wszelkiego rodzaju ryb. Z powstania kopalni szczególnie zadowolony jest burmistrz Rajgrodu pan Jan Olszewski, ponieważ oprócz zatrudnienia wielu bezrobotnych pan Zieja odprowadza do budżetu gminy około 250 milionów starych

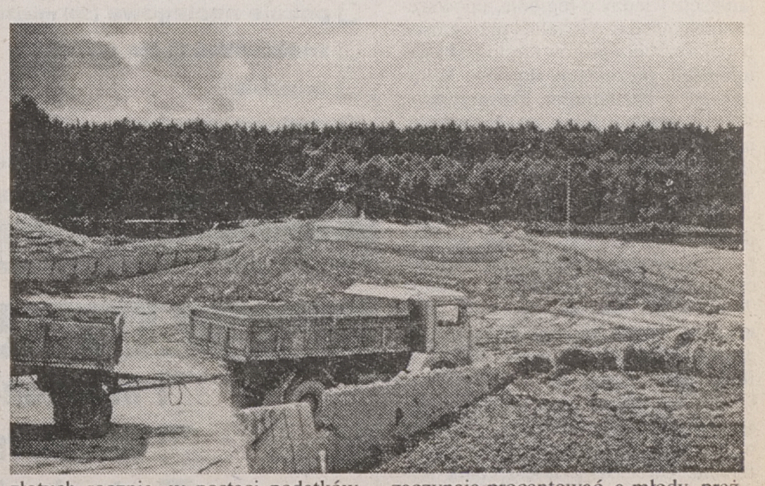

złotych rocznie, w postaci podatków. Kopalnia jest jedyną tego typu w województwie łomżyńskim.

tegoroczne wydobycie, jak szacuje właściciel kopalni, sięgnie 120 tysięcy ton. Firma wykupiła także bazę po byłym ZGK w Rajgrodzie.

Zarobione przed laty w USA dolary, zainwestowane w przedsiębiorstwo zaczynają procentować, a młody, prężny biznesmen planuje dalsze inwestycje, ku zadowoleniu władz samorządowych Rajgrodu i okolicznej ludności.

Przedsiębiorstwo Wielobranżowe „ZIEJA” Ryszard Zieja Karwowo 14 18-405 Rogienice tel. 78-55-37

Kopalnia Kredy Jeziornej w Rajgrodzie tel. (0-8672) 16-36.

Tekst sponsorowany (14766)

Pokochać Rajgród

Wiele osób twierdzi, że Towarzystwo Miłośników Rajgrodu jest jednym z najaktywniej działających w województwie łomżyńskim.

Towarzystwo Miłośników Rajgrodu założone zostało w 1978 r. Po zakończeniu stanu wojennego nie funkcjonowało. Wiosną 1989 r. grupa młodych miłośników ziemi rajgrodzkiej reaktywowała działalność Towarzystwa. Prezesem jego i dobrą duszą jest Janusz Sobolewski.

Pierwszym, znaczącym przedsięwzięciem było założenie i redagowanie miesięcznika „Rajgrodzkie Echa". To niejako biuletyn Towarzystwa. W swych działaniach członkowie TMR za szczególnie ważne uważają przybliżenie wartości historycznych. W dniu 15 sierpnia 1990 r. wyświęcono, wykonany przez członków Towarzystwa, dębowy krzyż upamiętniający śmierć powstańca z 1863 r. – Józefa Narzymskiego. Na długo pozostanie w pamięci dzień 5 czerwca 1991 r. – wówczas w Łomży wręczono Janowi Pawłowi II dar parafii Rajgród – album „Matka Boska na Ziemi Rajgrodzkiej", który Towarzystwo wykonało pod kierunkiem ks. proboszcza, Kazimierza Gackiego. Osobny rozdział to działalność wydawnicza. Od 1992 r. wydano ponad 30 wzorów widokówek prezentujących walory turystyczne Rajgrodu, Jeziora Rajgrodzkiego, Grajewa, Wąsosza, Bargłowa i wielu innych miejscowości. Widokówki to efekt kilku lat artystycznych poszukiwań fotografików – Janusza Karwowskiego i Krzysztofa Mroziewskiego. W 1993 r. wydano książkę „Aby pamięć nie zginęła" autorstwa Jana Orzechowskiego, która wzbudziła wiele kontrowersji w środowisku AK-owskim. W roku 1994 wydano folder „Rajgród-Jezioro Rajgrodzkie-Biebrzański Park Narodowy (Czerwone Bagno)" – projekt i teksty Janusza Sobolewskiego, fotografie Janusza Karwowskiego. W tymże roku wydano tomik poezji Jana Tarnackiego „Między ustami – między wierszami", a w następnym – tomik poezji Stefanii Matysiewicz „Jesienią". Aktualnie w przygotowaniu są dwa tomiki poezji: Jana Tarnackiego „Księżyc mojego ojca", Henryka Milewskiego „O, usłysz mojej poezji wołanie" oraz praca historyczna Janusza Sobolewskiego „Rajgród – Sanktuarium Maryjne".

TMR było i jest współorganizatorem i organizatorem licznych uroczystości o charakterze patriotyczno-religijnym. Wśród nich była bardzo udana sesja popularnonaukowa (we wrześniu 1994), poświęcona obchodom 50. rocznicy akcji „Burza" i odsłonięcie pomnika Na Grzędach.

Z powodu skromnych środków finansowych, jakimi dysponuje Towarzystwo, doszło do rozpoczęcia działalności gospodarczej. Otwarto księgarnię „Souvenir". Z Towarzystwem ściśle współpracuje Klub Fotograficzny „Fotoart", organizator między innymi dwóch międzynarodowych plenerów fotograficznych.

Aktywna i różnorodna działalność Towarzystwa i jej członków jest zauważana w województwie i kraju. W roku 1990 Minister Kultury i Sztuki przyznał honorowe wyróżnienie, a wojewoda łomżyński odznaczył i uhonorował Janusza Sobolewskiego, Jana i Zygmunta Tarnackich. Wypada także wspomnieć o udziale w V Kongresie Regionalnych Towarzystw Kultury we Wrocławiu.

(SAR)

Czujemy się potrzebni

„Gdyby sztukę można było wyrazić w słowach, to byłaby ona zbędna"

– Takie motto towarzyszy nam w chwilach dobrych i złych – zgodnym chórem stwierdzają pracownicy Ośrodka Kultury w Rajgrodzie. Dodają, że tych pierwszych jest więcej, co działa mobilizująco i daje poczucie, że ich praca nie idzie na marne.

Gdyby w jednym zdaniu opisać działalność merytoryczną Ośrodka, sprowadzałoby się to do działalności w zakresie: muzyki, tańca, teatru, plastyki, sportu, promocji turystycznej oraz kultywowaniu tradycji i obrzędów. W Ośrodku prowadzone są amatorskie zespoły artystyczne, z których największe sukcesy odnoszą: zespół wokalno-taneczny „Biedronki", teatralny „Skrzaty", plastyczny „Zręczne ręce" i wokalno-instrumentalny. Prowadzą je doświadczeni instruktorzy, a nad całością pieczę sprawuje znany w województwie działacz kulturalny – dyrektor Wiesław Gajdziński.

Najbardziej znaczącymi imprezami, organizowanymi przez Ośrodek, są: „Rodzinne Forum Kultury", „Rajgrodzkie Biennale Filmu Amatorskiego", „Ogólnopolski Plener Rzeźbiarski" i „Ogólnopolski Festiwal Piosenki Letniej – O lilię wodną". Dwie ostatnie imprezy to domena artystów nieprofesjonalnych. Szczególną rolę spełnia Ośrodek w czasie sezonu letniego. Wówczas życie kulturalne „kwitnie" na chętnie odwiedzanej przez turystów Górze Zamkowej. Odbywa się tam coroczny cykl imprez pod hasłem „Rajgród pokochać latem". Turyści mogą liczyć również na pomoc w organizacji wycieczek krajoznawczych i spływów kajakowych „Z biegiem Jegrzni".

Najbliższe plany związane są z utworzeniem Centrum Kultury u podnóża Góry Zamkowej, z zadaszonym amfiteatrem, kortem tenisowym, placami gier i zabaw. Szybka realizacja tego zamierzenia wydaje się koniecznością, chociażby ze względu na fakt, że znani artyści tam występujący zawsze chwalą dobrą organizację i miłe przyjęcie.

(SAR)

Rajgrodzkie Echa

Jako datę narodzin tego pisma można przyjąć dzień 11 marca 1990 r. Podczas zebrania założycielskiego Komitetu Obywatelskiego „Solidarność" w Rajgrodzie postanowiono wydać Biuletyn Informacyjny KO i Towarzystwa Miłośników Rajgrodu. W skład Kolegium Redakcyjnego wchodzili wówczas: przewodniczący KO Wojciech Więckowski, Janusz Sobolewski i Jan Tarnacki z TMR. Zostały wydane 4 numery biuletynu. Od lipca 1990 r. ukazuje się nieprzerwanie jako pismo Towarzystwa Miłośników Rajgrodu. Główna tematyka to: prezentacja działalności władz samorządowych, popularyzacja wiedzy o regionie, upowszechnianie wiedzy o lokalnej przeszłości, popularyzacja walorów środowiska naturalnego, prezentacja dorobku kulturalnego i działalności Towarzystwa. Wśród stałych cykli na uwagę zasługują: „Wieści z grodu Raj", „Z życia parafii", „Kronika TMR" i „Żyją wśród nas".

Pismo było wielokrotnie nagradzane, w szczególności za wysoki poziom tekstów o tematyce historycznej. Od chwili powstania wydano 76 numerów tego miesięcznika. Jego nakład to około 500 egz. kolportowanych przez zaprzyjaźnione sklepy w Rajgrodzie, Grajewie i Bargłowie. Około 50 egz. każdego miesiąca wysyła się do licznych miast w Polsce oraz kilka egzemplarzy do USA i Izraela. Od 1996 r. miesięcznik wydawany jest przy wsparciu finansowym Nadleśnictwa Rajgród. Obecnie Zespół Redakcyjny tworzą: Jan Tarnacki, Irena Czerwionko, Maria Fliszewska, Janusz Sobolewski i Zygmunt Tarnacki. Liczne fotografie, jakie możemy zobaczyć w piśmie, to zasługa Janusza Karwowskiego i Krzysztofa Mroziewskiego.

(SAR)

"SMAKOSZ"
❑ świeże ryby;
❑ ryby wędzone i smażone;
❑ kuchnia domowa;
"Szefowa nie doje. nie dospi. ale swoich gości elegancko ugości"
14547
PRZYJMUJEMY ZAMÓWIENIA NA ŚWIEŻE RYBY
RAJGRÓD, ul. Warszawska 39, tel. 16-66

Art. Piekarniczo - Cukiernicze
WYRÓB I SPRZEDAŻ
14548
A.J.R. Nerkowscy
19-206 Rajgród, ul. Warszawska 32a, tel. (0-8672) 14-54

BAR Delfin w MIECZACH
przy trasie E 61 Grajewo-Rajgród
domowe posiłki przez całą dobę
SMACZNIE I TANIO
dania mięsne i jarskie oraz ryby
14765
ZAPRASZAMY

Agencja UNIVERS
Nieruchomości - Ubezpieczenia
Kupno-Sprzedaż
LOT
bilety lotnicze
GAZETA współczesna
Biuro ogłoszeń
Filar
14768
19-200 GRAJEWO, ul. Piłsudskiego 6, tel./fax (0-8672) 26-23

BAR-MOTEL
"RYBCZYZNA"
RYSZARD KARPOWICZ
❑ pokoje noclegowe (20) miejsc), apartamenty,
❑ znakomite, tanie posiłki;
❑ drinkbar;
❑ parking strzeżony
❑ atrakcyjne położenie nad jez. Dreństwo.
14543
Bliskie sąsiedztwo Biebrzańskiego Parku Narodowego.
Wieś Rybczyzna k. Rajgrodu, nad jeziorem DREŃSTWO

PPHU "JĘDRUŚ" Andrzej Mikulski
Rajgród, ul. Warszawska 26 m 3,
tel. (0-86) 72 16 70
Składnica wielobranżowa "JĘDRUŚ" poleca maszyny i urządzenia rolnicze. Części zamienne do maszyn, art. ogólnobudowlane. Środki do produkcji rolnej. Nawozy, węgiel. Sprzęt AGD.
Usługi:
❑ dystrybucja gazu,
❑ transportowe,
❑ szklarskie,
❑ ustawianie wtrysków,
❑ naprawa sprzętu rolniczego i ciągników,
❑ sprzedaż ciągników.
14542
DETALICZNY HANDEL ART. SPOŻYWCZYMI
POLECAMY RYBY SUROWE I WĘDZONE
Zapraszamy

S.C. AUTO-PIOMAR
14544
❑ mechanika pojazdowa;
❑ blacharstwo i lakiernictwo;
❑ stacja diagnostyczna;
❑ wulkanizacja;
❑ sklep części zamiennych;
P i M. Łapszys
RAJGRÓD, ul. Warszawska 25, tel. 14-93

POLMOZBYT - BIAŁYSTOK



14940

ZAPRASZA

DO SWOICH SALONÓW SAMOCHODOWYCH

Al. 1000-lecia PP 8, ul. Zwycięstwa 10, tel. 754-550, 512-601

Likwidator Suwalskiego Przedsiębiorstwa Przemysłu Zbożowo-Młynarskiego PZZ w Suwałkach w likwidacji ogłasza przetarg ustny nieograniczony na sprzedaż niżej wymienionych środków trawłych:

Lp.	Nazwa środka trawłego	Nr ewidencyjny	Cena
1.	Polonez GLE 1,6	SUN 7156	9.500,00
2.	Star A–200	SUC 779X	21.000,00
3.	Przyczepa D–50	SUV 029P	800,00
4.	Naczepa HLS mąkowóz	SUW 622P	2.500,00
5.	Przenośnik pneumatycz. P–200	5766	2.000,00
6.	Lokomotywa LS 66	1616	4.000,00
7.	Lokomotywa 409 DA	3082	40.000,00
8.	Wózek akum. widłowy	9608	4.000,00
9.	Wózek akum. widłowy	6723	6.500,00
10.	Wózek akum. widłowy	6612	800,00
11.	Wózek akum. widłowy	9607	800,00
12.	Zszywarka ręczna CK 9–2	9713	500,00
13.	Zszywarka ręcza CK 9–2	9714	500,00
14.	Zszywarka ręczna CK 9–2	9715	500,00
15.	Mlewnik walcowy FMO–2A	9721	8.000,00
16.	Wagopakarka	9633	10.000,00
17.	Maszyna do fakt. księgowania	1359	500,00
18.	Piec KO–14	9640	1.000,00
19.	Piec KO–13	9319	1.000,00
20.	Piec KO–13	9320	1.000,00
21.	Waga analityczna	8999	1.100,00
22.	Maszyna księgowa Ascota	9611	350,00
23.	Dalekopis	9637	530,00
24.	Maszyna księgowa Ascota	9642	200,00
25.	Centrala telefoniczna	9659	2.500,00
26.	Fax Canon – 170	9710	1.600,00
27.	Kserokopiarka Canon	9707	2.100,00
28.	Przeciągarka wagonowa	8775	1.000,00
29.	Przeciągarka wagonowa	8783	800,00
30.	Ładowarka Traufman	8733	5.000,00
31.	Przenośnik pneumatycz. P–200	8781	3.000,00
32.	Aparat do oznacz. liczby opadania	8786	300,00
33.	Wilgotnościomierz	9681	2.000,00
34.	Wiertarka stołowa	6538	400,00
35.	Młynek młotkowy	3711	500,00
36.	Wilgotnościomierz	9680	2.000,00
37.	Pakowarka półautomatyczna	9711	13.000,00
38.	Ładowarka Traufman	8549	5.000,00
39.	Przeciągarka do wagonów	8566	1.000,00
40.	Ładowarka do zboża KSZP–6	8565	6.000,00
41.	Tokarka TUE–35	6701	3.300,00
42.	Tokarka TUE–35	8117	3.300,00
43.	Przecinarka PM–120	9623	3.100,00
44.	Dłutownica	9616	12.800,00
45.	Szlifierka–rowkarka	9218	34.200,00
46.	Obrabiarka DYSA–4	9685	3.300,00.

Oferujemy również do sprzedaży części zamienne do maszyn i urządzeń stosowanych w przemyśle zbożowo–młynarskim.

Do powyższych cen wywoławczych należy doliczyć 22% podatku VAT.

Przetarg odbędzie się w dniu 22.08.96 o godz. 10.00 w świetlicy biura PZZ w Suwałkach, ul. Sejneńska 65d. Środki trwałe można oglądać codziennie w godz. 7–15 na terenie zakładu w Suwałkach. Pozycje 28–33 w Elewatorze Niegocin, 38–40 w Spichrzu Węgorzewo. Warunkiem przystąpienia do przetargu jest wpłata wadium w wysokości 10% ceny wywoławczej w kasie PZZ do godz. 9.30 w dniu przetargu. Wadium przepada na rzecz sprzedawcy, jeżeli żaden z uczestników nie zaoferuje ceny nabycia co najmniej równej cenie wywoławczej. Za ukryte wady i braki organizator przetargu nie ponosi odpowiedzialności. Organizator zastrzega sobie prawo odstąpienia od przetargu jego unieważnienia lub wycofanie środka trwałego bez podania przyczyn. Informacje: tel. 66–50–42.

(14860)

AKADEMIA ROLNICZO-TECHNICZNA
W OLSZTYNIE
Ośrodek Doskonalenia Kadr
RW NOT w Białymstoku

NOT

ogłasza nabór
na roczne STUDIUM PODYPLOMOWE

"SZACOWANIE NIERUCHOMOŚCI"

Warunki przyjęcia:

1. wykształcenie wyższe:
   techniczne, prawnicze, ekonomiczne
2. odpis dyplomu
3. przebieg pracy zawodowej
4. skierowanie z zakładu pracy (w przypadku osób skierowanych przez zakłady pracy).

Zgłoszenia należy składać pod adresem:
Ośrodek Doskonalenia Kadr RW NOT
w Białymstoku, ul. M.C. Skłodowskiej 2, pok. 113
w terminie do 15.09.1996r.
tel. 42-12-75

14658

Wigierski Park Narodowy w Krzywem

ogłasza przetarg nieograniczony na dostawę niżej przedstawionego zestawu do rejestracji obrazu mikroskopowego:

- **1. Kamera kolorowa S–Video . 1 szt.**
- **2. Obiektyw ZOOM . . . . . 1 szt.**
- **3. Łącznik specjalny kamera-mikroskop Amplival . 1 szt.**
- **4. Statyw do kamery . . . . 1 szt.**

Wyżej omówiony zestaw wykorzystywany będzie do pracy naukowej, wobec czego oferowany sprzęt powinien charakteryzować się wysokimi parametrami użytkowymi i posiadać ustaloną, wysoką renomę. Do przetargu zostanie dopuszczony sprzęt wyprodukowany przez ogólnie znane i gwarantujące wysoką jakość produktu firmy.

Informacje niezbędne do sporządzenia oferty można w siedzibie WPN w Krzywem, oferty sporządzone niezgodnie z wymogami ustawy o zamówieniach publicznych zostaną odrzucone.

Oferty należy złożyć w zamkniętej kopercie oznaczonej „Zestaw do rejestracji obrazu mikroskopowego" do dn. 20 sierpnia 1996; godz. 9.00 w sekretariacie Wigierskiego Parku Narodowego; Krzywe 82; 16–400 Suwałki.

Publiczne otwarcie ofert nastąpi w dn. 20 sierpnia 1996 roku o godz. 10.00 w siedzibie WPN w Krzywem.

Upoważniona do kontaktów z oferentami jest Lubosza Wesołowska, kierownik Ośrodka Edukacji Środowiskowej tel. 087–667176 w godz. 7.00 – 10.00 i 14.00 – 16.00.

(14836)

CEMENT

dystrybutor cementowni "Chełm"

cegła klinkierowa,
wapno, gipsy,
szpachla,
papa, lepik, abizol,
płyta gipsowa
– akcesoria
wełna mineralna,
styropian,
nawozy, mieszanki,
węgiel, koks, miał

Dealer Nadwiślańskiej Spółki Węglowej

Ceny hurtowe i detaliczne
zapewniamy transport

14023

P.W. BAZAROL s.c.

Księżyno, ul. Alberta 6
tel. 632-289

WAREX

Ignatki, k. Białegostoku
631-033, 632-619

Oferuje hurtowo i detalicznie

cement worki

gipsy, płyty	Cegły:
akcesoria	szamotowe
papy, lepik, wapno	palone zwykłe
wełna, maty	klinkierowe
styropian	Gozdnica
dachówka ceramiczna	Boral Polska
stal żebrowana	Gumkowski
walcówka, ościeżnice	Jopek
gresy, piaskowiec	Lode
bloczki fundamentowe	okna VELUX
	stolarka wewnętrzna

INNE MATERIAŁY BUDOWLANE

WĘGIEL, KOKS, NAWOZY
ZAPEWNIAMY TRANSPORT

14653

ZAPRASZAMY
w godz.: 7°° - 16°°

PRACA

❒ ZATRUDNIĘ

BLACHARZA- lakiernika samochodowego. Wiewiórcza 3 po 20.00 ☎515-844.
41446

DLA fotografów i umawiających -szkoły! Atrakcyjne wynagrodzenie! Tel. 22/627-01-58.
41620

FRYZJERA męskiego (samodzielna praca), ☎54-54-79.
39735

PILNIE potrzebuję wykonawców elewacji zewnętrznej i ogrodzenia. ☎433-586.
41445

PRACA w przemyśle wydobywczym -5000 DM. 81-510 Gdynia skr. 19, dołączyć 4,50 znaczkami.
40801

SAMOTNĄ po sześćdziesiątce przyjmę jako gosposię na stałe, ☎410-743.
41524

SPRZEDAWCZYNIĘ do sklepu spożywczego, ☎431-112 (12.00 -18.00).
41705

USA -WIZY, ☎089-273007.
40938

ZABIORĘ po samochody do Belgii, Francji, Szwajcarii, Niemiec. ☎(090)265-446.
41451

ZATRUDNIĘ kierowcę na stara 200 z HDS. ☎612-852.
41462

ZATRUDNIĘ masarza do Atmosu lub przyuczę. Możliwość zakwaterowania, ☎412-445.
41564

NIERUCHOMOŚCI

❒ AGENCJE

"(0-85)325-681": Biuro Rzeczoznawcy, Warszawska 40.
38267

"(0-85)325-681": Biuro Rzeczoznawcy, Warszawska 40.
38268

"DOMINIUM" NIERUCHOMOŚCI -WYNAJEM. Lipowa 4, ☎416-842.
27435

AGENCJA "Pośrednik" Nieruchomości -Wynajem, ☎421-930.
41435

EŁK "LOKUM", Nieruchomości, (11.00-17.00), ☎(0-87)10-17-01.
41249

EŁK Mieszaknie 65 mkw. "LOKUM", ☎(0-87)10-17-01.
41250

GRAJEWO "Univers". Nieruchomości. ☎(0-8672)26-23.
40650

PODLASKA Agencja Nieruchomości. Wyszyńskiego 3, ☎42-89-17.
38381

❒ KUPIĘ

DWUPOKOJOWE -Osiedle Tysiąclecia, ☎631-479.
40590

KUPIĘ mieszkanie M-3 (40 mkw.) w Zambrowie. Łomża, ☎18-66-90.
41649

❒ SPRZEDAM

11 ha (jezioro) -Golubki, ☎(0-116)66-23.
40537

70 mkw. Suwałki, ☎67-01-30.
40564

AUGUSTÓW dom 155 wyposażenie, ☎(0119)38-78.
41047

DOM drewniany do rozbiórki. Łosiniec ☎Bomble 33.
41492

DOM mieszkalny, grunt 1,57 ha, Kazimierowo 19, gm. Michałowo.
41662

DOM piętrowy. Grajewo ul. Wilczewo 69.
40645

DOM stan surowy, działka w Piątnicy. ☎(0-86)165-119.
41493

DOM w Brańsku, ul. Błonie 48.
41261

DZIAŁKA budowlana 800 mkw. przy uzbrojonej, telefon, 10km, ☎442-309.
41099

DZIAŁKA rekreacyjno -budowlana (1500 mkw.) -blisko jeziora. Rajgród, Warszawska 25B.
41359

DZIAŁKĘ 12arów+dom +zabudowania, ☎(085)557-151.
41067

DZIAŁKĘ 12arów+zabudowania w Wysokiem Mazowieckiem. Wiadomość: ☎(085)555301 Siemiatycze.
41074

DZIAŁKĘ budowlaną stan zerowy, ☎(0-117)731-97.
40612

DZIAŁKĘ rolną z bezpośrednim dostępem do jeziora -sprzedam, ☎(0-87)15-84-44.
41112

DZIAŁKĘ z lasem pod usługi przy trasie, ☎(0-86)16-62-09, ☎(0-87)15-81-72.
41150

DZIAŁKI Bielsk, ☎76-18-48 Białystok (wieczorem).
41105

DZIAŁKI budowlane, Sokółka, ☎27-56.
41155

GOSPODARSTWO 10 ha lub 5 ha, siedlisko, zabudowania, Kalinowo 23, ☎75-33-73.
41209

GOSPODARSTWO 12,5ha, nowe budynki. Sierki 72 gm.Tykocin. ☎(0-798)121-03.
41488

GOSPODARSTWO 17 ha, gm. Gołdap, ☎(0-87)150-929 lub 67-55-48.
41647

KOMPLETNY gabinet dentystyczny. ☎753-423.
41382

LOKAL handlowy, ☎533-007, ☎54-12-16, ☎42-26-20.
40462

NOWY dom, działka -Suchowola, ☎(0-85)52-30-37.
41079

NOWY dom Łomża, ☎(0-86)16-57-99 wieczorem.
40557

SPRZEDAM lub wydzierżawię sklep spożywczy, Grajewo, Broniewskiego 12, ☎(0-86)72-24-02.
41114

❒ POSZUKUJĘ

2 studentki poszukują mieszkania, ☎(0-834)42-94.
41120

❒ WYNAJMĘ

DO wynajęcia mieszkanie 35 mkw. zadłużone. Malmeda 13b/11 (15.00 -18.00.)
41678

LOKAL do wynajęcia pow. 300 mkw. (Łomża), ☎182-722 po 19.00.
41111

POKÓJ studentom -w Białymstoku, ☎(0-86)16-29-52.
40697

POMIESZCZENIE magazynowe o pow. 540 mkw., ☎522-913 (8.00 -17.00).
41711

POSZUKUJĘ pomieszczeń. ☎751-424.
41401

USŁUGI

❒ BUDOWA,REMONT

DRZWI, parapety, kuchnie na zamówienie, ☎510-936.
41256

INDECO -kanadyjskie drzwi suwane, szafy. Legionowa 4 (róg Sienkiewicza). ☎329-123.
38402

KOTŁOWNIE olejowe, instalacje c.o. i wod.-kan., ☎534-696.
40666

❒ TRANSPORT

AUTOHOLOWANIE, ☎75-18-49, ☎32-81-74.
41028

MERCEDESY 2,5 -5 ton, ☎542-104.
41588

Reklamy z Gazety Współczesnej

w: Katowicach, Krakowie, Wrocławiu, Poznaniu, Kielcach i Szczecin.

Również treść reklam z ostatniego tygodnia z gazet:

Dziennik Zachodni *- Katowice*
Gazeta Krakowska *- Kraków*
Słowo Polskie *- Wrocław*
Głos Wielkopolski *- Poznań*
Słowo Ludu *- Kielce*
Głos Szczeciński *- Szczecin*

poznacie dzwoniąc:

TAI ☎ **Telefoniczna Agencja Informacyjna**

44-63-45
44-63-46
44-63-47 pon. - pt.: 9^{00}-18^{00}

NAPRAWA: Star, Jelcz, Żuk, Nysa, ☎539-411.
40114

PRZEPROWADZKI -kompleksowo -solidnie -tanio, ☎617-345.
41026

SAMOCHÓD dostawczy -Laweta, ☎(0-86)17-66-00 (Nowogród).
40695

STAR 6,3 t, przyczepa 6 t, ☎539-012.
38259

USŁUGI transportowe Bus 1,2 t (podwyższony) VAT, ☎(086)71-41-42.
41269

LEPIK

cena 0,40 zł/kg – HURT.

Magazyn „Rago", ul. Nowowarszawska 128, tel. 329–942.

(14680)

USŁUGI transportowe 22 m^3, ☎541-921.
41570

ŻWIR, piasek -sprzedaż, transport. ☎(0-85)19-10-06
39518

❒ INNE

ATRAKCYJNY zespół zróżnicowany skład, wesela, bankiety, ☎611-827.
37010

AUTOWYPOŻYCZALNIA, Suwałki ☎090265-849.
40489

BASENY domowe, ogrodowe -montaż, sprzedaż. AKWA-BUD, ☎762-404.
40661

CHŁODNICZE urządzenia. Klimatyzacja -Kompleksowo agregaty, freony, ☎(0-85)437-909.
38072

DRZWI WZMOCNIONE, ANTYWŁAMANIOWE, ZAMKI, MONTAŻ, CENTRUM TECHNIKI ZABEZPIECZENIA MIENIA, ☎539-036.
40631

EXPRES -Optyk. Św.Rocha 13/15 "Rzemieślnik II".
38319

INSTALACJA c.o., wod.-kan., centralne odkurzanie, ☎762-404.
40662

MEBLE, drzwi przesuwane. "DOMINIK", ☎616-848.
39886

NAJTAŃSZE szafy z drzwiami suwanymi. "INDECO" ☎(0-85)446-349.
37877

PIECE c.o. -produkcja, montaż. Instalacje Wodkan., c.o., Baśniowa 27, ☎762-093.
41673

PIECZĄTKI "ECHO", Suraska 1, ☎420-193.
38727

ROLETY okienne przeciwsłoneczne, dekoracyjne. ☎616-644.
40104

SZYCIE, przeróbki futer, ☎610-418.
41132

SZYJĘ przerabiam kołdry, Towarowa 6, ☎410-743.
38222

SZYLDY, kasetony, foldery, gadżety reklamowe, itp. ☎435-875.
35667

TAPICERKA, ☎43-14-73.
41327

USŁUGI sprzątania firm i budynków mieszkalnych -dyskretnie, solidnie i tanio, ☎320-447.
40987

AUTO-MOTO

❒ KUPIĘ

AUTO-SZROT skup aut powypadkowych, złomowanych. Sprzedaż części. Nowa Wieś Ełcka, ☎ (087)19-73-84.
41001

AUTOKOMIS "WaZ". Zwycięstwa 10. Skup -Zamiany -Raty.
40955

AUTO Szrot skup aut powypadkowych złomowanych. Sprzedaż części, Sokółka, ☎11-56-68.
40588

FIAT
126; Cinquecento 700, 900; Van, Uno, Bravo, Brava
● Fiat assistance 24-h (pomoc drogowa) ● pełny wybór ● atrakcyjne ceny ● w rozliczeniu samochód używany ● kredyt na miejscu w ciągu 60 minut ● ubezpieczenia w PZU i Warcie za 24% pełnej składki ● rabat na usługi serwisowe. ● zabezpieczenia antykradzieżowe (ZAKŁAD NAJWYŻSZEGO ZAUFANIA)
POLMOZBYT
Białystok, ul. Zwycięstwa 10, tel. 512-540, 517-332
14594

JELCZA z podwieszaną osią, Avię skrzyniową, ☎320-597.
41334

KUPIĘ auto zachodnie, do 25.000, pilnie, ☎(0-86)163-803.
40929

MERCEDESA 207, 307. ☎(0-85)762-448.
41343

POWYPADKOWE audi 80 (1992), ☎(0-86)75-27-89.
40121

SILNIKI: S-231, 1HC-15 K.M. ☎(0-86)78-28-10.
41360

❒ SPRZEDAM

125 combi, stan idealny (1982) 26 mln. Uhowo, Sportowa 26.
41490

126 (1987), ☎197-413.
41449

126P (10.1979). ☎327-325, ☎524-102.
41312

126P (1990). Pilnie z powodu wyjazdu. ☎(0-86)18-65-12.
41500

126P (1991) biały, ☎530-834.
41448

126P (1993) zielony, 34.000. ☎(0-86)18-05-79.
41156

AGREGAT prądotwórczy 30 kW diesel, ☎543-034.
41278

ALARMY- autoalarmy- podnośniki szyb- centralzamki- głośniki. Lipowa 28A ☎445-130.
41433

ALARMY- systemy alarmowe- autoalarmy. ☎445-130.
41432

ALFA romeo (1983). Dubois 9/2 ☎452-623.
41497

ALTERNATORY, rozruszniki, nowe i regenerowane części do aut zachodnich. Suwałki, Kościuszki 37.
40221

AUDI 100D 2,0L (1983), skóra, alum. koła, ☎(0-86)752-789.
40896

AUDI 100 diesel (1985), białe tablice. Sierki 44, Tykocin.
41498

AUDI 80 (1992), stan idealny, bogate wyposażenie lub zamiana na kombi, ☎(0-85)19-22-02.
41597

AUDI 80 B4 (1993/94), ☎519-380 bardzo bogate wyposażenie.
41294

AUDI avant ,białe numery. ☎753-423.
41311

AUTO KOMIS "VOYAGER", Myśliwska 2 (Dojlidy, końcowy 2). Sprzedaż -kupno -zamiana -raty -PTS, czyszczenie wnętrz, autoalarmy, radiomontaż (salon 500 mkw). ☎414-718, 410-517.
39044

AVIĘ 21 (1985), blaszak, ☎(0-87)677-978.
40552

BIZON 56 (1987), silnik bizon ☎8-16-13-13, Dziękonie 15.
41459

BUS T4 (1994) benzyna-gaz, ☎530-046.
41290

CIĄGNIK JUNZ (1988). Dziękonie 40.
41370

DACIA 84 tanio, ☎534-595.
41572

FIAT Tempra kombi (1992), ☎412-445.
41354

FIESTA 1,1 (1990/92) 16-tys. ☎(0-86)782-979.
40776

FORD Escort combi (1991) miesiąc w kraju, 21.700,-, ☎615-121.
41378

FORD windstar, van, nowy. ☎(0-85)416-857.
41319

FRANCJA. Ciągniki siodłowe, naczepy, dostawcze, wózki widłowe, ☎(0-86)18-06-98.
41693

HILLMAN angielski (1968) na chodzie, ☎543-034.
41277

HYUNDAI excel (1991) 16.000. ☎(0-86)71-19-32.
41330

HONDA accord-EX, fabrycznie nowy. ☎(0-85)416-857.
41331

HONDA Accord 93/96, składak, 35.000km, książka serwisowa, 38.000,-, ☎524-136.
41615

HONDA CB-250, ☎(0-87)67-55-48.
41648

HYUNDAI 2,5D (1994) dostawczy. ☎(0-90)265-446.
41386

JELCZ 315M po remoncie, Pisz, ☎(0117)332-45.
41530

JELCZ 325 + przyczepa D-83 (1991) zestaw oplandekowany, ☎(0-878)18-422, ☎18-531.
41645

JELCZA S-415 (1988), przyczepę P-4 11,5 tony (1990) stan b. dobry, Augustów, ☎(0-119)47-363.
41050

KAMAZ (1980) 8 ton. ☎(0-86)72-21-21.
40202

KAMAZ 53213 (XII, 89) sprzedam lub zamienię na stara 266 do dłużycy, ☎(0-87)165-101.
41251

KOPARKĘ K407 na starze 66. ☎11-46-92.
41458

LAGUNA (1994), 1,8, granat. ☎(0-85)15-28-90.
41329

LAWETĘ ☎16-17-17 w 78.
41367

LIAZ 100,05 turbo, plandeka (1980). Dzięciołowo 2 ☎Dolistowo 76.
41506

LUBLIN izoterma (1994), 27.000,-, ☎524-136.
41614

MAZDA 626 (1992/93). ☎(0-119)53-39 Augustów.
41384

MAZDA 626, fabrycznie nowa. ☎(0-85)416-857.
41339

MAZDA MX3-V6 (1994), ☎15-26-11.
41563

MERCEDES 200D 123 (1981), ☎(0-85)554-315 wew. 29 lub 134.
40597

MOSKWICZ aleko (1991), tanio, ☎115-549.
41238

NISSAN primera 1,6 (1995). ☎15-33-82.
41387

ODSPRZEDAM cinquecento wylosowane z przedpłat Autotak, ☎(086) 71-14-40.
41657

OPEL astra (1986) diesel, ☎(0-87)666-319 do 15.00.
40551

OPEL kadett 1,7D (1989) combi 16.700 zł. ☎(0-87)10-36-89 Ełk.
41508

OPEL vectra 1,8 (1991), volkswagen golf TD (1991), ☎(087)10-94-83.
41351

PASSAT (1989) 1,6L, limuzyna. ☎(0-86)17-61-64.
41297

FIAT PUNTO CENA STOP
Dodatkowo rabat do 6 tys. PLN - na przedpłatę
- ❒ natychmiastowy odbiór
- ❒ w rozliczeniu przyjmiemy samochody używane
- ❒ kredyt załatwiamy na miejscu w ciągu 60 minut
- ❒ ubezpieczenia w PZU i Warcie za 1000 zł
- ❒ rabat na usługi serwisowe
- ❒ zabezpieczenia antykradzieżowe (ZAKŁAD NAJWYŻSZEGO ZAUFANIA)

POLMOZBYT
Białystok, ul. Zwycięstwa 10, tel. 512-540, 517-332 14596

POLONEZ 1500 (1987). Grajewo ☎(0-8672)23-24.
40648

POLONEZ 1500 (1990). ☎186-423.
41335

POLONEZA 1,6 (1995) przebieg 11.000 km, 175 mln. ☎(0-86)775-351.
41509

POLONEZ caro (1994) 15.000, truck (1993) 9.000. ☎(0-85)12-40-12.
41408

POLONEZ caro 1500 (grudzień -1993). Grajewo, Przekopka 29A. Duda Sławomir.
41442

POLONEZ truck (1989), Wiadukt 8, ☎522-684.
41262

POLONEZ truck 1,6 (1994) ☎(0-85)511-221.
41305

POLONEZY nowe, używane. "AUTOKOMIS". Rowery, raty (PTS) do 7 lat, pierwsza wpłata 10%. Kupno -zamiany. Botaniczna, ☎44-55-48; Orzeszkowej 32, ☎410-465.
40690

POLSKIE OPONY, PEŁNY WYBÓR, WYWAŻANIE GRATIS! DO FSO-99 ZŁ. UNIMOT ☎42-63-58.
40845

PRZYCZEPĘ D-50, stara 29, cysternę, Wiadukt 8, ☎522-684.
41263

PRZYCZEPKĘ 250NC ☎16-17-17 w 78.
41368

RENAULT trafic -mikrobus przedłużany, ☎(0-85)546-476.
40759

SAMOCHÓD Gaz 69, stan bardzo dobry. Giżycko, Obwodowa 1 (Zakład Samochodowy).
41482

SILNIK audi 80 1,6benzyna. ☎45-42-46.
41363

SILNIK deta 100 po remoncie kapitalnym, ☎543-034.
41276

SILNIK do łodzi "TOMOS". ☎45-42-46.
41364

SILNIK do mercedesa busa 300D, oclony ☎178-162 Łomża.
41514

SILNIKI, skrzynie biegów, tylne mosty do samochodów produkcji zachodniej, ☎(090)215-903. Przyjmę wspólnika udziałowca.
41472

SILNIK R-19 1,4 ze skrzynią R-Trafix 2100D +skrzynia, ☎(0-86)752-789.
40897

SKODA Liaz plus przyczepa 10 ton, nowe hamulce borty opony 8200 zł. Suwałki, ☎(0-87)66-64-10 po 17.00.
41637

SKODĘ felicja -odbiór sierpień. Koparka Ostrówek, Olecko, ☎(0116)2616.
41194

SPRZEDAM Dacię, ☎11-56-68.
40586

SPRZEDAM ford granada 2,0l. Stan bardzo dobry. Grajewo, ☎(08672)29-54.
41527

STAR-28, szafa po remoncie, ☎614-195.
41418

STAR 660 leyland zarejestrowany, Przystawka 23, gm. Janów.
41333

SUZUKI GSX 750 (1992). ☎(0-86)16-67-74.
40878

SZYBY, blacharka, podzespoły: Niwy, Oki, Tawrii, Moskwicza, Łady. ☎(0-85)44-17-19.
41515

919 Super TAXI

OFERUJEMY USŁUGI
- ☆ samochodami najlepszych marek zachodnich
- ☆ samochodami dostawczymi i ciężarowymi
- ☆ holowanie samochodów i pomoc drogowa
- ☆ zakupy całodobowe na telefon

Zapraszamy do korzystania z naszych usług

toxi 4

TOYOTA carina 1,6GLi (11.1993), sedan, automat, pełna elektryka. ☎(0-90)265-446.
41447

TOYOTA carina 2,0GLi (1993). ☎15-29-00.
41385

TOYOTA corolla 1,6XLi (1992), 82.000 km, ☎(0-86)75-107.
41679

TOYOTA hiace 2,5 diesel 9-osobowa (1994.11), bezwypadkowa. ☎(0-90)265-446.
41512

TOYOTA supra turbo (1990). ☎(0-86)16-67-74.
40881

TRANZIT 2,5D (1992) przedłużony, ☎530-046.
41289

UAZ (1985) silnik (1992). ☎510-691.
41392

UNO 1,3 składak (1988/93). Wysokie Mazowieckie ☎(0-86)75-32-41.
41503

VOLKSWAGEN Scirocco (1982),8.000,- ☎11-30-77.
41674

VOLVO 440 (1992/93) +wyposażenie, ☎(0-86)16-26-30.
41164

VW golf 1,6 (1988). ☎(0-86)75-45-77.
40747

VW golfa 1,6D (1982), ☎(0-119)43-551.
41666

VW golfII białe numery. ☎753-423.
41301

VW passat (1989) 22.000zł 1,6, katalizator, bezwypadkowy. ☎(0-86)183-754, ☎090-630-997.
41495

VW transporter (1985) 1,6D. ☎Zawady53.
41299

VW transporter (1992) diesel. ☎(0-119)29-87.
41298

WARTBURG 1,3 (1990) garażowany, ☎(0-87)67-12-39.
41265

WARTBURGA (1984), Kolno, 1.800,-, ☎(0-86)78-25-38.
41143

ZAMIENIĘ mercedesa 3000 (1983), ☎(0-119)42-087.
41245

ZETOR 7211 (1989). ☎449-720.
41361

ZIŁ, silnik IFA, stan dobry, ☎189-050.
41568

ZIŁ ciężarowy 3-napędowy (wojskowy), ☎543-034.
41275

ŻUK A-11 (1979),☎11-35-17.
41284

ŻUK A06, blaszak. ☎(0-119)464-71.
41355

❒ NAPRAWY

SILNIK SW-400 po remoncie, ☎614-195.
41419

TŁUMIKI, katalizatory, amortyzatory. Fabryczna, ☎751-625.
40425

❒ AUTOALARMY

ALAR -alarmy, autoalarmy PRESTIGE, immobilisery, blokady, radiomontaż, ☎44-66-00.
41282

ALARMY- systemy alarmowe- autoalarmy. ☎321-239.
41431

AUTOALARMY- otwieranie drzwi- bramy- sterowanie pilotem. Lipowa 28A ☎445-130.
41434

AUTOALARMY -Zakład Najwyższego Zaufania -inż. Sosnowski, ☎511-473.
39494

❒ INNE

AUTO- Handel "Euro- Cars" zaprasza wszystkich posiadaczy samochodów: kupno -sprzedaż -zamiana. Raty bez żyrantów, bez pierwszej wpłaty, ☎(0-86)163-803 Łomża.
40935

POŚREDNICTWO, sprzedaż, transport lawetą z Belgii. Auto Import, ☎(0-86)16-26-30.
40556

SKUP -Sprzedaż części nowe -używane, Star -Jelcz, Wiadukt-8, ☎522-684.
41264

BIZNES

"(0-85)325-681": Biuro Rzeczoznawcy, Warszawska 40.
38266

"085-325-681", RZECZOZNAWCY...
22758

NAWIĄŻĘ kontakt z producentem dresów. Łomża, ☎187-053.
41650

POSIADAM gotówkę -przystąpię do uczciwej i dochodowej spółki. Oferty Biuro Ogłoszeń "41718".
41718

PRODUCENT opakowań jubilerskich najtaniej, ☎(0-87)10-98-98.
40798

WYPOŻYCZALNIĘ kaset wideo sprzedam, ☎76-14-66 po 20.00.
40918

UBEZPIECZENIA

"(0-85)325-681-TUK", 327-743, Białystok, Warszawska 40.
38269

NAUKA

KURS usługowego prowadzenia księgowości, ☎416-137.
41227

STUDIUM doradców podatkowych, ☎416-137, (11.00-17.00).
41226

TURYSTYKA

ABY dobrze i tanio odpocząć zadzwoń jeszcze dzisiaj, ☎(0-87)15-81-72.
41147

BRUKSELA -bilety. Łomża, Dworna, ☎(0-86)16-59-85.
40376

FRANKFURT -każdy czwartek, niedziela, ☎(0-85)546-476.
40757

PRZEJAZDY do Niemiec, Belgii, Francji, ☎(0-86)18-06-98.
41695

STAŁA linia Grajewo -Frankfurt, w każdy piątek, ☎(08672)75-42, (08672)36-20.
41526

USA -wizy, wycieczki, "Texas", ☎415-678.
41124

ZAKUPY

❒ SKLEPY

"DOMOFONY -ładne i niezawodne, AVAL, Białystok, Kozłowa 4, ☎517-656.
41030

"ANTENY satelitarne i naziemne, AVAL, Białystok, Kozłowa 4, ☎517-656.
41031

"GEST" smokingi, marynarki, koszule, spodnie, Św. Rocha (Pawilon Wenus).
41274

MEBLE zachodnie wypoczynkowe używane, Mieszka 14, lokal 25, ☎32-32-43.
40417

❒ HURTOWNIE

"JEANS -spodnie, spódniczki: dziecięce, damskie, męskie. Zwycięstwa 8B, ☎518-449.
40745

"REXBUD", Suwałki, ☎(0-87)67-91-11. Sklejka. Płyta pilśniowa, wiórowa.
34142

"SUWAREX" -słodycze "WALTERA", ceny producenta. Suwałki, Buczka 183, ☎(0-87)66-76-28.
39984

BLACHODACHÓWKA, orynnowanie, obróbki. Certyfikat ISO9001. ☎(0-87)10-00-44.
39102

FORNIR, płyty meblowe fornirowane. ☎(0-85)192-615.
38020

HURTOWNIA Odzieży Roboczej, rękawice, artykuły BHP. Pisz, ul. Czerniawskiego 2, ☎325-28.
40927

HURTOWNIA odzieży roboczej, ręczników. ☎(0-85)511-305-w-5.
41558

MEBLE sklepowe, magazynowe. ☎423-671 wew. 399.
40934

PARASOLKI ładne, proszę brać panowie, panie. Zwycięstwa 8B, ☎518-449.
40746

SŁOJE, twisty, wecki, zakrętki, uszczelki, sprężynki, tel. (0-86)716721.
40770

SŁOJE, zakrętki, uszczelki wecka -ceny producenta, Ełk, ☎(087)10-15-48.
41616

❒ PRODUCENCI

PRODUCENT gwoździ, Kujawska 67, ☎433-973.
41002

ZDROWIE

GABINET Stomatologiczny "Prodent" Maria Wokitajtis, Kilińskiego 9. Rejestracja, ☎41-66-58.
41268

MEDIN bezoperacyjne leczenie kamicy żółciowej, nerkowej, prostaty, hemoroidów. Białystok, 422-268.
39775

ODMŁADZANIE -kolagenoterapia zmarszczek, Białystok, ☎42-74-67.
40120

PRZYCHODNIA STOMATOLOGICZNA. Lipowa 23, ☎42-64-01.
41587

RENTGEN zębowy, fotel stomatologiczny, ☎441-625.
40764

ROLNICTWO

❒ KUPIĘ

AKCJE PePees. ☎(0-86)185-310 lub ☎(0-86)18-36-39.
39422

❒ SPRZEDAM

"ANNA" C-360, ☎562 Brańsk.
41117

"OSTRÓWEK". Star 200 3W. Suwałki, ul. Traktorzystów 10.
40562

13 ha tanio sprzedam, wydzierżawię, Suwałki, ☎90-87)66-43-41.
41236

BECZKĘ 4.500l. Sztabin ☎54.
41399

BIZON Record, ☎(0-87)66-13-22 wew. 199.
40949

BIZON tanio, ☎(085)554315 w. 216.
41071

C-355 70 mln, Kuna M-704. Domuraty 27, gm. Suchowola.
41612

C-360 (1985). Ruda 56 k. Grajewa, Mazurek.
41356

C-360. Siestrzanki 14 k. Jedwabnego (Łomżyńskie).
41655

C-3603P (1982) stan bdb, ☎421-165.
41590

C 330 (1985). ☎(0-85)15-19-14.
41357

C 330 (1989). ☎(0-85)15-19-14.
41358

C 360 3P (1986). ☎(15)19-67.
41371

C 360 3P (1989). ☎(0-85)15-19-14.
41362

CIĄGNIK Jumz 6 rolniczy (1988), silnik elektryczny 22KW, ☎(0-878)11-713.
40668

CIĄGNIK MF-255, Zabiele 24 gm. Jaświły, ☎17-16-16-176.
41394

CIĄGNIK T-25 (radziecki), (1986), stan bardzo dobry, oraz maszyny rolnicze, ☎415-627.
41544

FOLIA do rolowania siana, ☎(08672)24-54.
40997

KOMBAJN zbożowy "Clas", "Dominator", prasy "Welger", Mierucie 24 k. Grajewa.
40788

KOMBAJN ziemniaczany Anna Z-644. ☎(0-86)760-816.
41383

KOMIS, prasy różne typy, schładziarki do mleka. Ełk, (0-87)10-13-21.
38877

OPONY ciągnikowe (14,9x28). Grajewo ☎(0-8672)21-70.
40646

PRASA-CLAAS stan idealny, zbiorniki olejowe, chłodziarki do mleka. ☎(0-86)178-167.
41460

PRASĘ Z-224, ☎(0-86)183-713 po 20.00.
41162

PRASY, zbiorniki do mleka, Grajewo, ☎(0-8672)38-80.
41675

PRASY różnego typu. Mścichy 81 k. Radziłowa, Grajewo, ☎(08672)24-54.
40996

PRASY zachodnie, taśmociąg, Żarnowo, ☎(0119)42-087.
41223

PRZYCZEPA ciągnikowa, rozrzutnik obornika, kopaczka ziemniaczana ciągnikowa, opryskiwacz, ☎(0-86)71-17-58.
41651

PRZYCZEPĘ do sianokiszonek KRONE, zbiornik na mleko 650 l, kombajn do buraków. Maszyny produkcji niemieckiej. Truchel Leszek, Ruskołęki Parcel 10, 18-320 Andrzejewo, woj. łomżyńskie.
41624

PRZYCZEPĘ zbierającą T-010, dmuchawę pionową, ☎086/75-11-07.
41659

SCHŁODZIARKI do mleka. Grajewo. Brzozowa 10, ☎(08672)29-67.
41441

SIECZKARNIA samobieżna Z-350-3 3-Hedry.☎(0-86)760-816.
41374

SNOPOWIĄZAŁKĘ pilnie, stan idealny, ☎(0-85)16-17-17w.75.
41144

SNOPOWIĄZAŁKA cena 800 zł, widlak do siana. ☎(0-86)761-162.
41494

SPRZEDAM kombajn ziemniaczany Anna. Wiszowaty Wiesław, Bagińskie 9, 18-507 Grabowo.
41623

SPRZEDAM zetor 5211, ☎(086)76-08-49.
41141

TANIO prasa do słomy K-442. Pług "Atlas"-4", siewnik zbożowy "SZU-3,6" "Polaning". Mrągowo, ☎86-24.
41101

URSUS C-360, C-385 do remontu, opony tylne nowe, tłoki tuleje do MTZ. Mrągowo, ☎86-25.
41102

URSUS C 360 (1992) zwykły. ☎(0-86)775-351.
41443

ZWIERZĘTA

DOBERMANY czarne rasowe, szczenięta. ☎521-942.
41395

DOBERMANY szczenięta rasowe, ☎(0-117)36-302.
40526

KOZY hodowlane, Ełk, ☎(0-87)10-93-62.
41128

KOZY sprzedam. ☎167-452.
41244

PITBUUTERRIERY -szczenięta, Zambrów, ☎71-31-80.
41129

SPRZEDAM jamniki, ☎614-283.
41592

SPRZEDAM kozy, ☎614-758.
41369

SPRZEDAM tanio dorosłe sznaucery, ☎(0-86)180-736.
41179

RÓŻNE

❒ KUPIĘ

DUŻĄ fadromę, deta 75. ☎(0-86)71-35-51.
40787

KUCHNIĘ węglową -westwalkę, ☎512-166.
41599

ŚWIADECTWA udziałowe NFI -zdecydowanie, ☎44-82-47.
40531

ZŁOM kolorowy: Kolno, ul. Konstytucji 3Maja 33a, ☎(0-86)78-44-14.
40711

❒ SPRZEDAM

"PREFABET" -PRODUCENT BLOCZKÓW M-2, M-4, M-6, NAJNIŻSZE CENY -NAJWYŻSZA JAKOŚĆ -TRANSPORT, ☎547-201.
40920

AUTOMAT do lodów. ☎(0-86)755-003.
41390

BALE dębowe ☎(0-86)776-736.
41388

Wyprzedaż

Amerykańskie buty damskie.
Cena 19.00 zł./para.

Magazyn RAGO,
ul. Nowowarszawska 128,
tel. 329–942.

(14679)

BLOCZKI fundamentowe wibroprasowane M4 i M2, kostkę brukową, płytkę chodnikową 35x35 wibroprasowaną, ☎185-350.
40569

DOBERMANY szczenięta sprzedam, ☎(0-86)180-334 i szczenię pinczerka, ☎(0-86)180-328.
41656

DOM do rozbiórki z dyla, ☎753-707.
41641

DRACHMY greckie. ☎(0-87)10-03-58.
40632

DYLE 80, deski 25, ☎188-732.
41285

ENCYKLOPEDIĘ powszechną (1933), ☎(0-86)18-49-69.
40527

KOMPLET spawania gazowego, kultywator, ☎(0-86)71-17-58.
41652

KOMPUTER DX4-100, kolor, ☎448-626.
41633

LADY, agregaty chłodnicze, freony, ☎(0-85)437-909.
38071

MASZYNA do waty cukrowej 600 zł, waga dziesiętna, ☎(0-87)66-95-27.
41480

MASZYNY do napojów 1,5l. ☎(0-86)755-003.
41391

MINI wieża S-CH30 "Panasonic", ☎326-208.
41654

OBRABIARKI do metalu -wyprzedaż, ☎(0-85)533-458.
40331

PARKIET -producent. ☎753-662.
38386

PIEC cukierniczy, mieszałkę, kotły. ☎(0-86)755-003.
41389

PIŁĘ ramową do metalu. ☎16-17-17 w 78.
41457

PIŁĘ tarczową, grubościówkę trzystronną, ☎185-159.
41328

PŁYTKI lastryko. Łomża, Wąska, ☎(0-86)18-80-76.
40046

POLIETYLEN HDPE LDPE. Tel. /fax (0-89)84-81-41.
40067

ROWER górski, ☎451-093 po 17.00.
41613

SKRZYNIĘ, wieszaki, stojaki do wyposażenia sklepu sprzedam, ☎(0-87)67-05-36.
41646

SKUTER wodny, nowy 3-osobowy. ☎(0-85)416-857.
41400

SOLARIA, ☎(0-58)21-76-63.
39297

SPRZEDAM linię do produkcji brykietów trocinowych, ☎(089)26-44-23.
41254

STAL zbrojeniową, eternit, ☎(085)556800 (wieczorem).
41072

STARĄ tokarkę do metalu, piłę ramową tanio. ☎(0-85)102-246.
40727

TANIO sprzedam kiosk drewniany przystosowany do działalności handlowej, Augustów, ☎(0119)40-29.
41669

TELEFON bezprzewodowy KXT-4410 "Panasonic", ☎326-208.
41653

ULE z pszczołami, ☎183-137 po 19.00.
41631

WĘŻE z końcówkami do agregatu tynkarskiego. ☎(0-87)10-69-98.
41450

WIERTARKI "Blackdecker", 550W, 400W, ☎447-202.
40860

ZAMRAŻARKĘ 6-szufladkową -tanio, ☎440-063.
41630

ZASTAWA 1100 (1980) stan dobry. ☎19-27-75.
41520

❒ INNE

OKULARY -szybko, tanio, solidnie. Św. Rocha 13/15, "Rzemieślnik-II" (również soboty).
38320

MATRYMONIALNE

"KOJARZER", Białystok 1, Skrytka 117.
40555

GAZETA współczesna
Chcesz dać reklamę?!



ZADZWOŃ
Nasz przedstawiciel handlowy odwiedzi Ciebie
Białystok
tel. 42-05-21

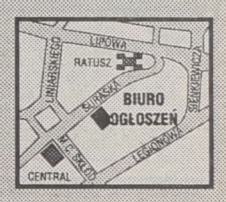

BIURO
REKLAM I OGŁOSZEŃ
tel./fax 42-51-16

GAZETA współczesna KUPON NA OGŁOSZENIE ZA 1 ZŁ LUB 2 ZŁ

Maksymalnie 5 słów (ogł. za 1 zł) lub
9 słów (ogł. za 2 zł), łącznie z adresem (telefonem):

.....

.....

.....

Ilość publikacji

☐ x 1 zł ☐ x 2 zł

imię, nazwisko:

adres, kod pocztowy:

nr dowodu osobistego:

1.Kupony przyjmują nasza biura ogłoszeń i współpracujące agencje (adresy w gazecie). Kupon wraz z dowodem wpłaty na konto 340409-808-136 PBG SA O/Białystok można również przesłać pod adresem: Gazeta Współczesna, 15-950 Białystok, skr. 193.
2.Kupon bez wpisanego numeru dowodu osobistego jest nieważny.
3.Publikacja pierwszego ogłoszenia nie później niż w ciągu 7 dni od daty otrzymania kuponu.
4.Ogłoszenia za 1 zł i 2 zł publikowane są w wydaniach gazety poniedziałek-czwartek (wyjątek p. 5).
5. Jednorazowe zlecenie 9 emisji ogłoszenia umożliwia druk 1 w magazynie (uwzględniamy wielokrotność 9).
Kupon ważny do 30 września 1996 r.

Zakreśl wybraną rubrykę

☐ UBEZPIECZENIA
☐ NAUKA
☐ TURYSTYKA

USŁUGI
☐ budowa, remont
☐ AGD, RTV
☐ transport
☐ inne

PRACA
☐ zatrudnię
☐ szukam pracy

NIERUCHOMOŚCI
☐ agencje
☐ kupię
☐ sprzedam
☐ poszukuję
☐ zamienię
☐ wynajmę

AUTO MOTO
☐ kupię
☐ sprzedam
☐ naprawy
☐ autoalarmy
☐ inne

☐ MATRYMONIALNE
☐ ZDROWIE
☐ ZWIERZĘTA
☐ BIZNES

ZAKUPY
☐ hurtownie
☐ sklepy

ROLNICTWO
☐ kupię
☐ sprzedam

RÓŻNE
☐ kupię
☐ sprzedam
☐ inne

AUTORYZOWANA HURTOWNIA
GRAFIKO
Białystok, ul. Kolejowa 12C,
tel. 518-514, 522-583.

OBUWIE

ceny producenta

OBUWIE ROBOCZE FILCOWO-GUMOWE



14786

Nadleśnictwo Maskulińskie w Rucianem Nidzie ogłasza przetarg na sprzedaż:

- 1. Samochodu Polonez 1500 truck nr rej. SUA 012U, rok produkcji 1988, cena wywoławcza 4.000 zł + 22 VAT.
- 2. Fiat 1500 pick–up nr rej. SUA 222V, rok produkcji 1982, cena wywoławcza 2.000 zł + 22% VAT.
- 3. Osinobus z nadwoziem Star 200, nr rej. 965X, rok produkcji 1987, cena wywoławcza 10.000 zł + 22 VAT.
- 4. Przyczepa 2–osiowa D–47A, nr rej. SUE 529P, rok produkcji 1979, cena wywoławcza 900 zł + 22 VAT.

Przetarg odbędzie się dnia 19.08.1996 r. o godz. 11.00 w siedzibie Nadleśnictwa.
Przystępujący do przetargu obowiązani są wpłacić wadium w wysokości 10% ceny wywoławczej do kasy Nadleśnictwa.
Nadleśnictwo zastrzega sobie prawo unieważnienia przetargu bez podania przyczyn.

(14842)

Rejon Energetyczny Białystok Teren informuje odbiorców energii elektrycznej o przerwach w dostawie, które wystąpią w niżej podanych terminach i wymienionych miejscowościach:

- dn. 12.08.1996 r. w godz. 9.00 – 13.00: Księżyno, Księżyno RSOP, Cegielnia Kozowszczyzna, Horodniany wieś I i II.

Ww. przerwy w dostawie energii eklektrycznej spowodowane są remontem urządzeń energetycznych mającym na celu poprawę niezawodności zasilania.

Przepraszamy odbiorców za kłopoty spowodane brakiem dopływu energii elektrycznej.

Szczegółowych informacji udziela Rejonowa Dyspozycja Ruchu Białystok Teren tel. 329–105 czynna całą dobę oraz Posterunki Energetyczne obsługujące ww. miejscowości.

(14850)

AUTORYZOWANA HURTOWNIA
GRAFIKO
Białystok, ul. Kolejowa 12C,
tel. 518-514, 522-583.

ceny producenta

OBUWIE
- męskie
- damskie
- dziecięce



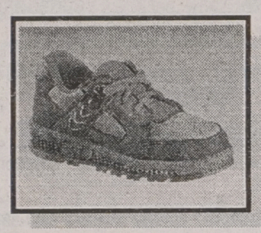

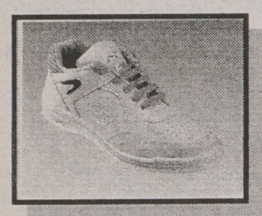



14787

Ariel S.A.

METALKOMPLEX - Krupniki 20 k. Białegostoku
tel. (085) 612-466, lub Punkt Sprzedaży
Czyżew, ul. Słoneczna 2, tel. 322

Poleca:

Blachy ocynkowane lub ocynkowane lakierowane, gładkie, falowane, trapezowane, w różnych kolorach.
Panel fasadowy "Jan" z dociepleniem w różnych kolorach.
Falowanie lub trapezowanie blach do 2,5 mb. dł.
Rynny, rury spustowe, uchwyty do rynien i rur, kolanka, końcówki rynien.
Podkładki do papy i eternitu
Tyczki do pomidorów lub innych roślin pnących.

14504

Ponadto wykonujemy krycie dachów i elewacji z blach

Zapewniamy: - wszystkie materiały własne - dobrych fachowców - niskie ceny

ZAPRASZAMY

EUROTAP



14470

TAPETY
KASETONY SUFITOWE
FARBY, KLEJE
OKLEINY MEBLOWE

Białystok, ul. M. C. Skłodowskiej 7,
tel./fax 422-274, tel. 420-580,
godz. 10.00-18.00, soboty 10.00-15.00

Rejon Energetyczny Bielsk Podlaski zawiadamia odbiorców o planowanych przerwach w dostawie energii elektrycznej w BIELSKU PODLASKIM:

- – dn. 09.08.96 w godz. 8.00 – 16.00 dla ulic: Nowa, Witosa, Jana Pawła II, Gomułki;
- – dn. 12.08.96 w godz. 8.00 – 16.00 dla ulic: Norwida, Kraszewskiego, Jana Pawła II;
- – dn. 13.08.96 w godz. 8.00 – 16.00 dla ulic: Norwida, Witosa, Kraszewskiego.

Wyłączenia spowodowane będą przebudową urządzeń energetycznych.

(14846)

OGŁOSZENIA i REKLAMY

GAZETA współczesna

- **Augustów,** Rynek Zygmunta Augusta 7, tel. (0-119) 36-31 - Sklep Wielobranżowy
- **Augustów**, Rynek Zygmunta Augusta 27, tel. (0-119) 34-51, fax 37-33
- **Białystok,** ul. Suraska 1, tel./fax (0-85) 42-51-16 - Biuro Ogłoszeń "GAZETY WSPÓŁCZESNEJ"
- **Bielsk Podlaski,** ul. Widowska 4, tel./fax (0-834) 35-22 - "KONZEPTION II"
- **Ełk,** ul. Małeckich 2, tel. (0-87) 10-85-05, Mazurska Regionalna Izba Gospodarcza
- **Giżycko,** ul. Pocztowa 3, tel. (0-878) 52-80 - Oddział "GAZETY WSPÓŁCZESNEJ"
- **Grajewo,** ul. Piłsudskiego 6/7, tel./fax (0-86) 72-26-23, "UNIVERS"
- **Hajnówka,** ul. Buczka 2, (0-835) 31-88, Usługi komputerowe
- **Łomża,** Al. Legionów 7, tel./fax (851) 16-56-97 - Oddział "GAZETY WSPÓŁCZESNEJ"
- **Olecko,** ul. Pl. Wolności 13, tel. (0-116) 21-63, - Sklep "U JANKA"
- **Pisz,** ul. Okopowa 3a, tel. (0-117) 329-61 - BP "ORBIS"
- **Siemiatycze,** ul. Pałacowa 18, tel. 55-31-41, B. Śliwińska
- **Sokółka,** ul. Ściegiennego 16 B, tel./fax (11) 41-89 - "MAKLER" Biuro Pośrednictwa Nieruchomości
- **Suwałki,** ul. Kościuszki 32, tel./fax (0-87) 66-57-26 - Oddział "GAZETY WSPÓŁCZESNEJ"
- **Węgorzewo,** ul. 3 Maja 10, tel. (0-117) 727-46 - "EKOMAZUR"
- **Wysokie Mazowieckie,** ul. Długa 22, tel. 75-24-08 - Wypożyczalnia kaset wideo
- **Zambrów,** Al. Wojska Polskiego 37c, tel. (0-86) 71-27-99 - MOK
- **Zambrów,** Al. Wojska Polskiego 22, tel./fax (0-86) 71-25-25 - "GLOBTOUR"



Zapraszamy

Przedsiębiorstwo Usługowo-Handlowo-Produkcyjne „Lech" Spółka z o.o. w Białymstoku, ul. Szosa Północno–Obwodowa 36, tel. 539–800

ogłasza przetarg ograniczony na poddzierżawę miejsc pod ustawienie straganów, usytuowanych w sektorze „H" (36 miejsc) oraz 3 miejsc w sektorze „Bema" na Targowisku Miejskim przy ul. Kawaleryjskiej w Białymstoku.

- W przetargu mogą wziąć udział podmioty gospodarcze, mające siedzibę na terenie gminy Białystok oraz gmin bezpośrednio graniczacych z gminą Białystok (gmin: Choroszcz, Dobrzyniewo, Wasilków, Supraśl, Zabłudów, Juchnowiec).
- Przetarg odbędzie się w dniu 22.08.1996 r. o godz. 9.00 – grupa I: godz. 11.00 – grupa II; godz. 13.00 – grupa III; godz. 15.00 – grupa IV, w sali konferencyjnej na Targowisku Miejskim przy ul. Kawaleryjskiej w Białymstoku (budynek administracji targowiska).
- Wadium w wysokości 200 zł należy wpłacić w kasie Spółki „Lech", ul. Szosa Płn. – Obwodowa 36, najpóźniej do godz. 9.00 dnia 21.08.1996 r.
- Informacje o przetargu można uzyskać u kierownika Targowiska Miejskiego, tel. 421–889 oraz w siedzibie Spółki, tel. 539–800.

(14848)

Przedsiębiorstwo PKS w Białymstoku, ul. Fabryczna 1

sprzeda w przetargu nieograniczonym:

- ☆ autobus marki Autosan typ H9–21, rok prod. 1985, cena wywoławcza 6000 zł + VAT.

Przetarg odbędzie się dnia 96.08.22 o godz. 10.00 w siedzibie przedsiębiorstwa.
Przystępujący do przetargu winni wpłacić wadium w kasie przedsiębiorstwa PKS w dniu przetargu do godz. 10.00.

(14841)

BIAŁYSTOK-STAROSIELCE
ul. Klepacka 1/1
tel./fax 546-275
tel. 546-004

EmAn

WĘGIEL • KOKS • WĘGIEL

CEMENT PAPA STAL I INNE

TARTAK
TARCICA OBRZYNANA
WIĘZBY DACHOWE
itp.

ZAPEWNIAMY TRANSPORT

TELEWIZJA

PROGRAM 1

6.00 Kawa czy herbata? – Kartka z kalendarza. Audiolete: 0-70055560-2
8.00 „Nie ma jak w domu" – serial prod. austral.
8.30 Wiadomości
8.40 Dla najmłodszych – ELA – Encyklopedia Lata dla dzieci
8.50 Lato z czarodziejem – Teleferie
9.10 „Różowa pantera" – serial anim. prod. USA
9.35 Ale cyrk – program dla dzieci
10.05 „Cagney i Lacey" – serial prod. USA
10.50 Miniatury: Irena Wyczółkowska – Balkon bez poręczy
10.55 Muzyczne lato w Jedynce
11.30 Lato z Magazynem Notowań – W nadpilickich borach; – Lato z margerytką – Wśród wzgórz i jezior Suwalszczyzny
12.00 Wiadomości
12.10 Agrobiznes – rolniczy magazyn informacyjny
12.15 „Tajemniczy świat Dogonów" – film dok. R. Czajkowskiego
12.35 Swego nie znacie... – Katalog zabytków: Poznań – Kolegiata Najświętszej Marii Panny
12.45 Kliper – Prowadź lasko Jakuba – program edukac.
13.00 Kino letnie „Hydrozagadka" – film fab. prod. polskiej
14.10 Przy przeprawie – reportaż
14.25 Ucieczka – reportaż L. Motylskiego
14.50 „Bieliki" – film fab. Bożeny i Jana Walencików
14.55 Opowieści bałtyckie – Kurorty – program eduk.
15.15 Łąka – program eduk. Włodzimierza Szpaka
15.25 „Dziwonie i ich sąsiedzi" – film Bożeny i Jana Walencików
15.30 „Inny świat" – serial prod. USA
15.55 Program dnia
16.00 Zwierzęta świata: „Żyjące morze: Koralowy świat" – film dok. prod. kanad.
16.25 Dla dzieci: Od Aten do Atlanty – teleturniej
16.50 Kartka z kalendarza
17.00 Teleexpress
17.20 Klinika zdrowego człowieka: Męskie sprawy – program eduk.
17.40 Magazyn katolicki
18.05 Filmidło – mag. filmowy
18.30 „Kate i Allie" – serial prod. USA
19.00 Wieczorynka – „Tut-turynka", „Karolina i jej przyjaciele"
19.30 Wiadomości
20.10 „Żar tropików" – serial krym. prod. USA-Izrael
21.05 Wieczór publicystyczny – Olimpiada Atlanta '96
22.00 „Złote lata rock and rolla": „Słodka muzyka duszy" – serial muzyczny prod.
23.00 Wiadomości
23.10 „Nagasaki – Zapis życia i śmierci" – film fab. prod. japońskiej
24.00 Automania – magazyn motoryzacyjny
0.20 Czas na antyki – cyna
0.40 Trening – prog. eduk.
1.00 Galeria muzeum – prog. eduk.
1.20 Ikar znad Dunajca

PROGRAM 2

7.00 Panorama
7.10 Sport – telegram – przegląd najważniejszych wydarzeń sportowych
7.15 Wakacyjne muzykowanie – Konkursowe interpretacje – Aleksiej Sułtanow
7.40 Słoneczne lato Dwójki
7.50 Akademia Zdrowia Dwójki – program sportowo-rekreacyjny. Audiotele: 0-70055666
8.00 Program lokalny
8.30 Słoneczne lato Dwójki
8.35 „Dzieciaki, kłopoty i my" – serial prod. USA
9.00 Słów cięcie-gięcie, czyli rebusy Szymona Majewskiego
9.25 Słoneczne lato Dwójki
9.30 „Wędkarskie wyprawy": „Nad Amazonkę" – serial dok. prod. szwedz.
10.00 Klub Pana Rysia – program dla dzieci
10.20 Wspomnienia starego telewizora – „Sweet rock"
10.35 Pejzaże wsi polskiej – Klechdy polskie – Szeptuchy – film dok.
11.00 Transmisja obrad Sejmu, w przerwie obrad ok. 13.00 Panorama
14.55 Słoneczne lato Dwójki
15.00 „Conan – łowca przygód" – serial prod. USA
15.25 Akademia Zdrowia Dwójki – program sportowo-rekreacyjny
15.35 Sportowe hobby – Telewizyjny Klub Sportowy Dwójki
16.00 Historia w miasteczku – film dok.
16.10 Safari moich marzeń
16.30 „5x5: Wygrajmy razem" – teleturniej. Serwis informacyjny 0–70035217
17.00 „Alternatywy 4" – „Profesjonaliści" – serial prod. TVP
18.00 Panorama
18.10 Białostocki Kurier Kresowy
19.05 Jeden z dziesięciu – teleturniej prowadzony przez Tadeusza Sznuka. Audiotele 0–70075850
19.35 Klub pana Rysia – program dla dzieci
20.00 „Country club" – progr. muz.
21.30 Panorama
21.40 Halo weekend
21.45 „Dan Turner – hollywoodzki detektyw" – film fab. prod. USA
23.15 Okna – „Nasza seksualność" – program public.
24.00 Panorama
0.05 Art noc – program artystyczny

POLSAT

Informacje – 16.00, 18.45, 19.50, 22.00
7.00 Dzień dobry z Polsatem; 7.55 Poranne informacje; 8.00 Polityczne graffiti; 8.15 Klub Fitness Woman; 8.30 „Czarodziejka z księżyca" – serial anim. dla dzieci; 9.00 MacGyver – ameryk. serial sensac.; 10.00 Statek miłości – ameryk. serial obycz.; 11.00 Jesteśmy – magazyn redakcji programów religijnych; 11.30 TV Market; 12.00 „Pierwsze dni" – film prod. polskiej; 13.45 TV Market; 14.00 Ring – program public.; 14.30 Link Journal – magazyn mody; 15.00 Halogra!My; 15.20 Ye! Ye! Ye! – program muzyczny dla dzieci; 15.30 „Jonny Quest" – serial anim. dla dzieci; 16.00 Informacje; 16.15 Portret pamięciowy – program Macieja Zembatego i Jacka Janczarskiego; 16.45 „Grace w opałach" – serial prod. USA; 17.15 Letnie Studio Polsatu: Lato z Disco Relax oraz Gwiazdy i rozgwiazdy; 18.15 „Webster" – amerykański serial komediowy; 18.45 „Drużyna A" – ameryk. serial sensac.; 19.40 Losowanie LOTTO; 19.50 Informacje; 20.05 „Nieustraszony" – serial sensac. prod. USA; 21.00 „Pieśń kata" – serial prod. USA; 21.50 Polityczne graffiti; 22.00 Informacje i biznes informacje; 22.25 „Adam-12" – ameryk. serial sensac.; 22.50 4 x 4 – magazyn motoryzacyjny; 23.20 Na każdy temat – talk show Mariusza Szczygła; 0.20 Dżana Miusic Hit Gonitwa; 0.50 Letnie Studio Polsatu

POLONIA

7.00 Panorama; 7.10 Sport telegram; 7.15 „... nic mi złego nie może się stać" – reportaż Izabeli Szylko; 7.40 „Czas dla Ciebie" – Magda Wójcik; 8.00 „Radio Romans": „Rozwód" – serial TVP; 8.30 Wiadomości; 8.40 Program dnia; 8.45 „Klasztory": „Monte Cassino – kolebka polskich benedyktynów" – reportaż Beaty Szuszwedyk; 9.15 „Wakacje na polską nutę" – program dla dzieci; 9.45 Muzyczna Jedynka; 10.15 „Akwen Eldorado" – serial TVP; 11.05 Krakowskie legendy; 11.15 Komedianci: „Fakty i fikcje"; 11.50 „Co by tu jeszcze..." – Dziewoński mówi – Nina Andrycz; 12.00 „Co by tu jeszcze" – Dziewoński mówi Mrożka; 12.05 Sztuka – niesztuka – „Gra w okręty"; 12.25 W drugim planie – rep.; 13.00 Wiadomości; 13.15 „Warszawskie gołębie" – film obycz. prod. polskiej; 14.25 Przegląd Kronik Filmowych; 15.00 Panorama; 15.20 „Dwaj ludzie z filmem"; 15.40 Program na popołudnie i wieczór; 15.45 „Idole?" – „Made in Poland" – progr. eduk.; 16.05 Zaproszenie do stołu; 16.15 „W szpitalu wielkim jak świat" – „Dom" – film dok.; 16.45 Gość TV Polonia; 17.00 Teleexpress; 17.15 „Szaleństwa Majki Skowron" – „Zasadzka" – serial dla młodych widzów; 17.40 „Gra" – teleturniej; 18.15 „Przyłbice i kaptury": „W cudzej skórze" – ser. TVP; 19.15 Dobranocka: „Miś Uszatek"; 19.30 Wiadomości; 20.00 Wspólnota w kulturze; 20.30 Kolorowe piosenki – recital Izy Zając; 21.00 Panorama; 21.30 „Kolumbowie" – „Żegnaj Baśka" – serial prod. polskiej; 22.25 Program na piątek; 22.30 Festiwal „Jazz Jamboree 1993" – koncert zespołu „Miłość"; 23.30 Sportowe hobby; 23.55 Uczmy się polskiego – Lekcja 13: „Musimy się lepiej poznać"; 0.25 Panorama

POLONIA 1

6.00 T & T – serial sensac. prod. USA; 6.50 Disco Polo – mag. muzyczny; 7.45 Teleshop; 8.10 Seriale anim. dla dzieci; 9.30 Stellina – serial obycz. prod. włoskiej; 10.50 Zbuntowana – serial; 11.40 Astro Show – horoskop; 11.45 W głębi serca – włoski dramat obycz.; 13.35 Teleshop; 13.45 Satelite – mag. muz.; 15.35 Teleshop; 16.00 Seriale anim. dla dzieci; 17.45 Stellina – serial; 19.15 Zbuntowana – serial; 20.00 Gorączka arktyczna – film sensac. prod. USA; 21.50 Escape – magazyn komputerowy; 22.20 Koncert Art of Noise; 23.30 1+10 – serial USA; 24.00 Satelite – mag. muz.; 1.50 Bliżej filmu – mag. film.; 2.20 W domu – magazyn

EUROSPORT

8.30 Lekkoatletyka: GP IAAF w Sestriere; 10.00 Triathlon: ME w Szombathely; 11.00 Magazyn sportów motorowych; 12.30 Eurofun – magazyn; 13.00 Magazyn Formuły 1; 13.30 Magazyn Grand Prix; 14.00 IO Atlanta '96 (podsumowanie); 16.00 Offroad – magazyn; 17.00 Sport motocyklowy: Trial Masters w Paryżu; 18.00 Automobilizm: European Truck Trial w Royvere de Vassiviere; 19.00 (na żywo) Tenis ziemny: Turniej ATP w Cincinnati (P); 23.00 Automobilizm: European Truck Trial w Assen; 0.00 Magazyn żeglarski; 0.30 Magazyn Grand Prix

DSF

5.30 Programy poranne; 7.15 Sportowy quiz; 8.00 Piłkarski quiz; 8.45 Reklama; 9.00 Magazyn sportów motorowych; 10.00 Sport na świecie; 12.00 Triathlon; 13.00 Sportowy quiz; 13.45 Piłkarski quiz; 14.30 Tenis. Turniej WTA w Toronto; 16.00 Sport na świecie; 17.00 Baseball; 17.30 Siatkówka plażowa; 18.30 Sportowy quiz; 19.15 Piłkarski quiz; 20.05 LIVE Tenis. Turniej WTA (pań) Maurier Open w Toronto (Kanada); 21.15 Piłka nożna. Rusza Bundesliga; 22.15 Wiadomości; 22.30 Sport na świecie; 23.15 Wrestling. Superstars; 0.15 Golf. US PGA Championship

KABEL TV

18.00 Program dnia; 18.05 Namiętność – serial; 18.50 Zakupy w ATV; 19.00 Życie sławnych i bogatych – serial dok.; 19.30 Zakupy w ATV; 20.00 Przygody Nestora Burmy – francuski serial sensacyjny; 21.50 Muzyka na każdą porę; 22.00 Program dnia; 22.05 Namiętność – serial przygodowy; 22.50 Zakupy w ATV; 23.00 Rodzina Potwornickich – serial komediowy; 23.30 To i moto – magazyn motor.; 24.00 Łatuj, ale całuj – włoska komedia obycz.; 1.45 Muzyka na każdą porę

TEATRY • KINA

Teatr Dramatyczny im. Al. Węgierki w Białymstoku – nieczynny (przerwa urlopowa).
Białostocki Teatr Lalek – nieczynny (przerwa urlopowa).

KINA W BIAŁYMSTOKU

„POKÓJ" – „Goofy na wakacjach" (USA, b.o. – dubbing), godz. 10.00, 15.00 (ostatni dzień), „Spy Hard, czyli szklanką po łapkach" (USA, l. 12), godz. 12.00, 17.00, 19.00, „Krytyczna decyzja" (USA, l. 15), godz. 13.00, 16.00, 19.15.
„TON" – „Wyspa piratów" (USA, l. 12), godz. 11.15, 13.30, 18.00 (ostatni dzień), „Więźniowie nieba" (USA, l. 15), godz. 15.45, 20.15.
„SYRENA" – „Toy Story" (USA, b.o.), godz. 13.00, „Słodko gorzki" (pol., l. 15), godz. 15.00, „Desperado" (USA, l. 15), godz. 17.00, 21.00, „Girl Guide" (pol., l. 12), godz. 19.00.
„FORUM" – „12 małp" (USA, l. 15), godz. 17.30, 20.00.

KINA W WOJEWÓDZTWACH

BIAŁOSTOCKIM
Bielsk Podlaski „Znicz" – „Szkoła czarownic" (USA, l. 15).
Drohiczyn „Daniel" – „Szybcy i martwi" (USA, l. 15).
Narewka „Las" – „Czysta gra" (USA, l. 15).
Siemiatycze „Chrobry" – „Dorwać małego" (USA, l. 15).

ŁOMŻYŃSKIM
Łomża „Millenium" – „Szkoła czarownic" (USA, l. 15), godz. 16.30, 18.30, „Morderstwo pierwszego stopnia" (USA, l. 15), godz. 20.30.
Ciechanowiec „Meteor" – „Ace Ventura – Zew natury" (USA, l. 12).

SUWALSKIM
Suwałki „Bałtyk" – „Toy Story" (USA, b.o.), „Zostawić Las Vegas" (USA, l. 15).
Augustów „Iskra" – „Wampir w Brooklynie" (USA, l. 15).
Ełk „Polonia" – „Gry uliczne" (pol., l. 15), „Seven" (USA, l.15).
Giżycko „Fala" – „Podejrzani" (USA, l. 15), godz. 17.00, „Zbyt wiele" (USA, l. 15), godz. 19.00.
Gołdap „Sambia" – „Pod presją" (USA, l. 15).
Mikołajki „Żagiel" – „Tajemnica Syriusza" (USA, l. 15), „Księżniczka łabędzi" (USA, b.o.).
Pisz „Stolica" – „Czekając na miłość" (USA, l. 15).

W RAZIE WYPADKU

Policja – tel. 997
Straż Pożarna – tel. 998
Pogotowie Gazowe – tel. 992
Pogotowie Ciepłownicze – tel. 993
Pogotowie Elektryczne – tel. 991
Pogotowie Techniczne Wodociągów – tel. 994
Informacja o usługach – tel. 951
Bank Informacji Gospodarczych – tel. 517-471.
Telefoniczna Agencja Informacyjna – tel. 44-63-45 (7)
Pomoc drogowa – tel. 96-37

SŁUŻBA ZDROWIA

W BIAŁYMSTOKU
Pogotowie Ratunkowe, ul. Poleska 89, tel. biura wezwań 970, 999, 524-192.
Informacja Pogotowia tel. 422-222.
Ambulatorium Pogotowia, ul. Poleska 89
– Pediatryczne – czynne w dni robocze w godz. 19-7, w wolne soboty w godz. 15-7, w niedziele i święta w godz. 7-7.
– Internistyczne – czynne codziennie przez całą dobę.
– Stomatologiczne – czynne w dni robocze w godz. 19-7, w wolne soboty w godz. 15-7, w niedziele i święta w godz. 7-7.
Gabinety zabiegowe:
– Internistyczny dla dorosłych – czynny codziennie przez całą dobę.
Gabinet dla dzieci czynny w dni robocze w godz. 19-7, w wolne soboty w godz. 15-7, w niedziele i święta 7-7.
Ambulatorium Chirurgiczne dla dorosłych, ul. I. Białówny 11, tel.42-40-41.
Ambulatorium Chirurgii Dziecięcej, ul. Wołodyjowskiego 3a, tel. 42-59-60.
„Hospicjum" Dom Opatrzności Bożej, ul. Świętojańska 1c, tel. 415-607 – czynny przez całą dobę.
„Hospicjum Domowe", ul. Piotrkowska 2, tel. 421-000, godz. 15.00-17.00 (w dni robocze).

APTEKA (ostry dyżur)
ul. Lipowa 45, tel. 42-33-65, ul. Poleska 89, tel. 522-111, ul. Mickiewicza 27, tel. 323-024.

SZPITALE
DYŻURY CODZIENNE
Woj. Szpital Zespolony im. J. Śniadeckiego, ul. M. Skłodowskiej-Curie 25, tel. 42-16-21 do 26, 42-70-41– dyżuruje **rehabilitacja** oraz **oddziały dziecięce: chirurgia, reanimacja, laryngologia.**
Woj. Szpital Specjalistyczny im. K. Dłuskiego, ul. Żurawia 14 do godz. 15 tel. 327-570, 327-694, po godz. 15 tel. 323-593 dyżurują **oddziały: choroby płuc dzieci, sztucznej nerki, zakaźny dorosłych.**
Specjalistyczny Dermatologiczny ZOZ, ul. Św. Rocha 3, tel. 42-53-01, 42-02-08.
Regionalny Szpital Onkologiczny, ul. Ogrodowa 12, tel. 320-116.

OSTRE DYŻURY
W DNIU 8 VIII 1996 r.
CHIRURGIA, REANIMACJA KARDIOLOGICZNA, WEWNĘTRZNY, LARYNGOLOGIA, OKULISTYKA, NEUROLOGIA, ZAKAŹNY DZIECIĘCY, DZIECIĘCY WEWNĘTRZNY + NEUROLOGIA – Woj. Szpital Zespolony im. J. Śniadeckiego, ul. M. Skłodowskiej-Curie 25, tel. 42-16-21 do 26, 42-70-41.
POŁOŻNICTWO z GINEKOLOGIĄ – Woj. Szpital Zespolony im. J. Śniadeckiego, ul. Warszawska 15, tel. 327-100.
ODDZIAŁ GRUŹLICY – Specjalistyczny P/Gruźliczy ZOZ, ul. Warszawska 18, tel. 412-952.

W ŁOMŻY
Pogotowie Ratunkowe – tel. 999 oraz 16-38-55.
Pogotowie Chirurgiczne – Szosa Zambrowska 1/27 – czynne przez całą dobę.
Woj. Szpital Zespolony, ul. M. Skłodowskiej-Curie 1, tel. 16-24-01.
Apteka (ostry dyżur), ul. Dworna 35, tel. 16-32-44.

W SUWAŁKACH
Pogotowie Ratunkowe – tel. 999
Woj. Szpital Zespolony, ul. Szpitalna 60, tel. 67-25-46.
Szpital Miejski Zespołu Opieki Zdrowotnej, ul. Kościuszki 101, tel. 66-22-41.
Apteka (ostry dyżur), ul. Kościuszki 78, tel. 66-49-24.

TELEFONY ZAUFANIA

Białystok – tel. 988, czynny codziennie w godz. 18-4.
Białystok – Telefon zaufania dla kobiet w ciąży i rodzin – 32-22-22.
Łomża – tel. 988, czynny w poniedziałki, środy i piątki w godz. 16.30 - 21.30.
Łomża – Telefon zaufania dla kobiet 16-45-53, poniedziałek, czwartek, godz. 21-24.
Suwałki – tel. 988, 67-49-41, czynne codziennie (oprócz sobót, niedziel i świąt) w godz. 18-6.

RADIO

PROGRAM I

Wiadomości co godzinę
0.07 Kalendarz radiowy; 0.12 Lista polskich przebojów; 0.17-3.00 Radio nocą: „Noc tułaczy" – prow. J. Jankowska; 0.58 Prognoza pogody dla rybaków; 2.55 Myśli na dobry dzień; 3.05 Muzyka przed świtem – aud. D. Lubeckiej; 3.45 Muzyczny arsenał; 4.05 Muzyka przed świtem – aud. D. Lubeckiej; 4.50 Muzyczne wycinanki; 5.07 Niezapomniane melodie; 5.15 Poranne rozmaitości rolnicze; 5.48 Gimnastyka poranna; 5.58-8.30 **SYGNAŁY DNIA**; 6.30 Informacje w skrócie; 6.32 Przegląd prasy; 6.33 Informacje sportowe; 6.35 Informacje o przejściach granicznych; 6.57 Eko-Radio; 7.00 Dziennik poranny – I wydanie; 7.30 Informacje w skrócie; 7.45 KOS – konkurs; 7.55 Komunikaty losowe; 8.00 Dziennik poranny – II wydanie; 8.30 Radio Biznes; 9.00-11.55 **LATO Z RADIEM**; 9.06, 10.01, 11.01 Headline News w jęz. polskim, angielskim, niemieckim, rosyjskim – Konkursy: „I kto to mówi?", „Trzy pytania", „Lato miliarderów"; 9.14 i 10.08 Eko-Radio – oprac. A. Zalewskiego; 9.30, 10.27, 11.30 Radio kierowców; 9.45 Informator turystyczny; 10.33 Teatr PR przedstawia „Ogniem i mieczem" H. Sienkiewicza; 11.04 Koncert spełnionych marzeń; 11.50 Strofy dla ciebie; 11.55 Komunikaty; 12.00 Sygnał czasu i hejnał z wieży mariackiej z Krakowa; 12.06 Z kraju i ze świata – mag.; 12.28 Rolnicza antena; 12.40-16.00 Pasmo „...po hejnale"; 12.42, 13.30, 14.30 i 15.30 Radio kierowców; 16.00 Dziennik popołudniowy; 16.12 Aktualności; 16.30 Skrót wiadomości; 16.45 Dziennik Radia Watykańskiego; 17.05-19.00 Przegląd dnia... pięć po... , w tym: Lista polskich przebojów: Rock; 19.00 Z kraju i ze świata – mag.; 19.27 Prognoza pogody dla rybaków; 19.30 Radio dzieciom: Astrid Lindgren „Latający szpieg czy Karlsson z Dachu" – przekł. Teresy Chłapowskiej; 20.05 Komunikaty: losowe, radio kierowców, informacje o programie; 20.10 Echo: Klub popularyzatorów nauki – aud. M. Bobrowskiej; 20.30 Pod mikroskopem – aud. J. Kamińskiej; 20.40 Lekcja jęz. angielskiego BBC; 20.50 Lektury Jedynki: Milena Moser „Księga samotnic" – przekł. Alicji Buras; 21.05 Komunikaty Totalizatora Sportowego; 21.06 Kronika sportowa; 21.30 „Nienasycenie" – rep. G. Wielowieyskiej; 22.00 Wydarzenia dnia; 22.10 Komentarz dnia; 22.20 Cztery pory roku – wydanie wieczorne, w tym: Poezja z ducha muzyki poczęta; 23.05 Muzyka baroku – aud. A. Szotkowskiej; 23.55 Pogaduchy do poduchy

PROGRAM III

0.05-6.00 Trójka pod księżycem; 0.05-2.00 Prowadzą Tomasz Gorazdowski i Michał Olszański; 4.30 Lektura na bezsenność: Milena Dabić „Duchy w Londynie" – oprac. Barbary Grębeckiej; 6.00-9.00 Zapraszamy do Trójki; 7.05 i 8.05 Serwis sportowy; 8.45 Business news; 9.00-11.00 Każdy gra inaczej – prow. P. Sztompke; 9.15 PPR – Poranna Porcja Rozrywki; 9.30 Informator ekonomiczny; 10.10 PPR – Przedpołudniowa Porcja Rozrywki; 10.30 Aktualia kulturalne; 11.10 Puls Trójki – prow. M. Olejnik; 11.55 Giełda Papierów Wartościowych; 12.05 W tonacji Trójki – prow. K. Pacuda; 13.05-16.00 Trójka na dwa głosy; 13.15 Powtórka z rozrywki; 13.50 Magazyn dla panów; 14.15 Muzyczna poczta UKF (1); 14.30 Lektury Trójki; 14.40 Nowości muzyczne; 14.58 Komunikat o sytuacji na przejściach granicznych; 15.04 Serwis sportowy; 15.07 Wakacje na dwóch kółkach; 15.30 Bliżej Ziemi – fel. ekolog.; 15.35 Muzyczna poczta UKF (2); 16.00-19.00 Zapraszamy do Trójki; 18.05 Serwis sportowy; 19.05 Się kręci – aud. J. Owsiaka; 20.05 Książka tygodnia: Josef Barny „George Sand – żywot jawnogrzesznicy" – oprac. H. Szopskiej; 20.15 Jazzowy sanitariusz – aud. M. Kydryńskiego; 21.05 Klub Trójki – prow. A. Semkowicz; 22.05 Serwis sportowy; 22.10 Studio el-muzyki – aud. J. Kordowicza; 23.00 To był dzień; 23.40 Pod dachami Paryża – aud. Barbary Podmiotko

RADIO BIAŁYSTOK

FM 72,68 72,8 100,2 MHz
PROGRAM REGIONALNY; Wiadomości Radia Białystok co godzinę; Wiadomości w skrócie: 5.30, 6.30, 7.30, 8.30, 14.30, 15.30, 16.30, 17.30; Przegląd prasy: 5.16, 6.22; **O tym się mówi**: 6.16, 6.45, 7.15, 7.40; **Informacje z przejść granicznych**: 5.15, 6.25, 8.53, 13.08, 15.08, 18.09; **Regionalne notowania walutowe**: 8.53, 11.08, 14.18; **Wiadomości z Giełdy**: 14.18
5.00 FAKTY I MUZYKA (wiadomości co 30 min) – prow. P. Łęgowski; 8.15 Zadzwoń do nas: **442-222; 9.10 SPOTKANIA** – prow. D. Sokołowska; 9.12 Horoskop; 11.45 Życiowe ścieżki sierżanta Walieszki; 11.53 Język angielski na wakacje; 12.10 Ale kino... – magazyn filmowy – K. Kamińska; 13.08 Magazyn dla Niepełnosprawnych – aud. S. Pulnara; 13.35 Muzyczne listy; **14.00 FAKTY I MUZYKA** (wiadomości co 30 min) – prow. D. Sawicka; 16.15 Zadzwoń do nas: **442-222**; 18.10 Konkurs – „Poszukiwany..."; 18.30 Litewski Magazyn Radiowy – przyg. E. Pietruszkiewicz; 18.45 Pod znakiem Pogoni – oprac. W. Prochowicza; 19.05 Poczta Literacka – prow. W. Szymański; 19.35 Dyskretny urok baroku – aud. Z. Zająca; 20.05 Opowieści Gargamela – Wiesław Drzewicz; 20.15 **MIXER** – muzyka dla wszystkich – prow. J. Wechowski; 22.00 Reflektorem po świecie – program BBC; **23.05 NOCNA ORKIESTRA RADIA BIAŁYSTOK** – prow. Robert Konecko

RADIO Zet

65,99, 107,3 MHz
Wiadomości co godzinę całą dobę; Wiadomości co pół godziny: 6.00-17.00 Wiadomości co kwadrans: 6.00-9.00; Wiadomości sportowe: 6.08, 6.33, 7.09, 7.34, 8.07, 9.05; Wiadomości giełdowe: 11.57, 13.05, 14.05
4.00-6.00 Świt z Radiem Zet; 6.00-9.00 Poranek z Radiem Zet; 6.20, 9.40 Horoskop Dnia – Wojciech Jóźwiak; 6.50 Zapowiedzi TV; **7.40 Wiadomości gospodarcze Reutera**; 8.15 Gość Radia Zet; 8.50 Książki Czesława Apiecionka; 9.50 Ciekawostki Krecika; 10.10 Bulion Zet; 12.00 Wiadomości w południe – Małgorzata Łaszcz; 13.15 „Dzwonię do Pani... Pana" – program Janusza Weissa; 14.10 **Magazyn reporterów i zapowiedzi kulturalne**; 15.00 Wydarzenia dnia – Rafał Domański; 15.50 **Ciekawostki Krecika**; 16.10 **Hip Hop Zet – program Marzeny Chełminiak i Wojtka Jagielskiego;** 17.50 **Na krawędzi – najlepsi wykonawcy New Rock**; 18.10 **Majewiada –** program Szymona Majewskiego; 19.05 Komputerowa lista przebojów Radia Zet – tel. **0-700-73-000**; 20.15 **Na krawędzi – najlepsi wykonawcy New Rock;** 21.05 Klub Radia Zet – zaprasza Karolina Korwin-Piotrowska; 23.10 Noc z Radiem Zet.

RADIO AKADERA

FM 71,24
Wydarzenia: 0.00, 6.00, 7.00, 8.00, 9.00, 10.00, 11.00, 12.00, 13.00, 14.00, 15.00, 16.00, 17.00, 18.00, 19.00, 20.00, 21.00, 22.00, 23.00
Ogłoszenia: od 7.15 do 20.15 co godzinę (tel. 422-415)
6.05-10.00 Dzień dobry lato – prezentuje Wojciech Kujałowicz: 6.15 Przegląd prasy lokalnej; 6.30 Informacje lokalne, komunikaty; 6.50 Halo, granica!; 7.30 Serwis lokalny; 7.45 Przegląd prasy lokalnej; 8.30 Informacje lokalne, komunikaty, sytuacja na przejściach granicznych, noc na służbie, kursy walut; 9.10 Horoskop; 9.30 Informacje lokalne, komunikaty, kursy walut, propozycje kulturalne na dziś; 9.45 Porady Prawnika; 9.50 Miejski Pośredniak – oferty pracy; 10.00-15.00 Radiowy Piknik – prezentuje Adam Klimiuk: 10.30 Konkurs I (tel. 422-414); 11.30 Konkurs II; 12.05 Serwis lokalny, komunikaty, informacje z przejść granicznych (nowe); 13.10 Horoskop; 13.30 Aktualności; 13.45 Notowania Giełdy Papierów Wartościowych, kursy walut; 15.00-20.00 Popołudnie z Akaderą – prezentuje Krzysztof Sadowski: 15.30 Konkurs I (422-414); 16.30 Serwis lokalny, komunikaty, kursy walut, sytuacja na przejściach granicznych, propozycje kulturalne na dziś; 16.45 Porady Prawnika (powt. z godz. 9.45); 17.10 Horoskop; 17.30 Konkurs II (tel. 422-414); 18.10 Miejski Pośredniak – oferty pracy; 18.30 Aktualności; 19.30 Muzyczny Top Radia Akadera (głosowanie): 20.05-24.00 Szafa gra; 0.05-6.00 Nocny odlot

RADIO RMF/FM

Białystok 91,1 MHz
Łomża 91,5 MHz
Suwałki 89,0 MHz
Wiadomości co godzinę od 0.45; Giełda: 12.05, 14.05; Traffic: 6.26, 6.59, 7.26, 7.59, 8.26, 8.59, 14.26, 14.59, 15.26, 15.59, 16.26, 16.59
5.00 Rano Mogę Fruwać – pieczemy poranne tosty; 9.00 Radio materii i formy; 13.00 Relacje Migawki Flesze – rajd reporterów; 17.00 Rockujemy Muzykę Fantastyczną – gramy w rosyjską ruletkę; 19.45 Radio Muzyka Fakty – przegląd wydarzeń dnia; 21.45 Rock Metal Funky – zdejmujemy nocną koszulkę; 1.00 Rozterki Marzenia Fobie – nocne odloty

RADIO MARYJA

Białystok 104,70 MHz
Ełk 102,60 MHz
Łomża 104,00 MHz
Suwałki 107,90 MHz
Wiadomości: 2.00, 4.00, 5.00, 6.25, 8.25, 10.25, 12.25, 14.25, 18.25, 19.25
5.45 Rozpoczęcie programu; 6.00 Anioł Pański, Jutrznia; 6.30 Różaniec; 7.00 Msza św.; 7.45 W Rodzinie RADIA MARYJA; 8.00 Godzinki ku czci Niepokalanego Poczęcia NMP; 8.30 Katecheza z rozmowami telefonicznymi; 9.30 Czas pieśni; 9.50 Mogę, chcę pomóc; 10.00 Audycja dla dzieci; 10.30 Porady; 11.00 W Rodzinie RADIA MARYJA; 11.45 Medytacja; 12.00 Anioł Pański; 12.10 Spotkanie z Biblią; 12.30 Różaniec; 13.15 Radiogazeta; 13.45 Literatura; 14.00 Modlitwa Popołudniowa z Liturgii Godzin; 14.15 Czas dobrych nowin; 14.30 Mogę, chcę pomóc; 14.40 Muzyka mistrzów; 15.00 Koronka do Bożego Miłosierdzia; 15.15 Rozmowy nie dokończone; 16.00 W Rodzinie RADIA MARYJA; 16.15 Serwis informacyjny Radia Watykańskiego; 16.30 Telefoniczny koncert życzeń; 17.00 Katecheza z rozmowami telefonicznymi; 18.00 Anioł Pański, Nieszpory; 18.30 W nurcie nauczania Ojca Świętego Jana Pawła II; 18.55 Spróbuj pomyśleć; 19.00 Audycja dla młodzieży; 19.30 Audycja dla dzieci; 19.45 Modlitwy dzieci; 20.00 Audycja Radia Watykańskiego; 20.20 Różaniec; 21.00 Apel Jasnogórski; 21.15 Rozmowy nie dokończone; 23.30 Kompleta; 23.45 Medytacja; 0.00 Rozpoczęcie programu nocnego; 0.15 Katecheza (powt.); 1.30 W nurcie nauczania Ojca Świętego Jana Pawła II; 2.10 Lektura (powt.); 2.30 Porady (powt.); 3.00 Serwis Radia Watykańskiego (powt.); 3.25 Spotkania z Biblią (powt.); 3.40 Audycja Radia Watykańskiego (powt.); 4.40 Muzyka mistrzów (powt.); 5.05 Radiogazeta; 5.20 Godzinki ku czci Niepokalanego Poczęcia NMP; 5.45 Rozpoczęcie programu dziennego

Międzywojewódzka Usługowa Spółdzielnia Inwalidów w Białymstoku, ul. Krakowska 5

zatrudni pracownika na stanowisko Głównego Księgowego

wymagane kwalifikacje:
- *wykształcenie wyższe ekonomiczne,*
- *min. 6-letni staż pracy w zawodzie, w tym 4-letni na stanowisku kierowniczym,*
- *wskazane referencje z poprzednich miejsc pracy,*
- *preferowany wiek do 50 lat,*
- *wskazana grupa inwalidzka.*

Warunki pracy i płacy do omówienia w siedzibie Spółdzielni. Oferty pisemne należy składać w sekretariacie Spółdzielni pok. 504. Informacje telefoniczne 42–54–68.

(14781)

Białostocka Spółdzielnia Mieszkaniowa informuje, iż

zamierza rozpocząć budowę garaży dwupoziomowych przy ul. Poleskiej w Białymstoku

realizowanych ze środków własnych Członków Spółdzielni.

Zainteresowanych realizacją garaży prosimy o kontakt ze Spółdzielnią: ul. Św. Rocha 11/1, tel. 426–533 w. 307 i 311.

(14859)

POLONEZY
CARO, VAN bez VAT-u
TRUCKI
wszystkie typy
TOP MOTORS
Białystok
ul. Wierzbowa 10, tel. 516-815, 522-907
ul. Składowa 7, tel./fax 44-16-31, tel. 44-17-02
INWESTOR LEASING
Białystok, tel. 421-681 w. 21, 446-355
14663

mirpol
15-620 Białystok
ul. Elewatorska 29 · tel. 513-743
ul. Plażowa 2 · tel. 412-003
SKUP ZŁOMU STALOWEGO
w cenie od 80 do 150 zł/t
Większe ilości odbieramy własnym transportem.
14191

WAREX
14654
Ignatki, k. Białegostoku
631-033, 632-619
Producent Betonowych Bloczków Fundamentowych
38x25x12
ciężar 26 kg
cena - 1,20 zł + VAT
Niemiecka technologia za przystępną cenę
ZAPEWNIAMY TRANSPORT
ZAPRASZAMY w godz.: 7⁰⁰ - 16⁰⁰

POKRYCIA DACHOWE
płyty Onduline 12,5 zł/m²
blachy trapezowe 17 zł/m²
papy termozgrzewalne 13 zł/m²
ceny bez VAT
Pn-pt 8.00-16.00, sob. 8.00-13.00
Korzystne rabaty, transport do odbiorcy
PREFBUD 15-182 Białystok
ul. 27 Lipca 62 • tel/fax 539-281

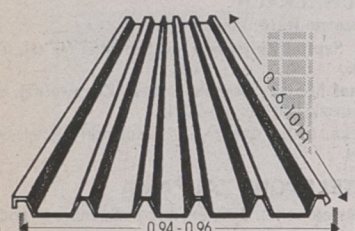

WYMIAROWE TRAPEZOWANIE BLACH
BLACHY OCYNKOWANE
do 2 m szerokości,
6,10 m długości
i 1,0 mm grubości
• na materiale własnym lub powierzonym
• sprzedajemy blachę ocynkowaną
KRYJĄC DACH BLACHĄ TRAPEZOWANĄ W NASZYM ZAKŁADZIE, ZAOSZCZĘDZISZ NA MATERIALE I ROBOCIŹNIE.
TRAPEZ
Władysław Dąbrowski
Białystok • ul. Armii Ludowej 82
(wjazd od ulicy Raginisa w ulicę Kolbego)
w godz. 8-16 • tel/fax 752-110

DRZWI, OKNA, ROLETY
PCV
wg niemieckiego systemu
ALUMINIUM
wg belgijskiego systemu
VEKA
REYNAERS ALUMINIUM SYSTEMS
PRODUKCJA • SPRZEDAŻ • MONTAŻ
14575
"FASADA" s.c. Białystok, Warszawska 6A, pok. 14, tel. 436-838.

KIA
Lic. MAZDA

Ceres 2,4D
dostawczy; 1,5 t.
29.500 zł + VAT
skrzynia 1600x2800

Sephia - limuzyna
GTX 39.900 zł,
SLX 37.500 zł,
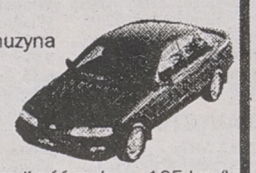
Gwarancja 3 lata lub 100 000 km
ROCSTA 2,2D (Jeep)
osobowo-terenowy; ***38,500 zł + VAT***
prędkość maks. – 195 km/h
przysp. 11,2 sek. do 100 km/h
INWESTOR LEASING tel. (0-85) 44-63-55 42-16-81 w. 21
TOP MOTORS tel. 522-907 516-815
Białystok, ul. Wierzbowa 10
14665



Nasze biuro ogłoszeń
Białystok, ul. Suraska 1
tel./fax 42-51-16

BIURO
REKLAM I OGŁOSZEŃ
42-51-16
GAZETA współczesna

Nowe Targowisko Gminne w Giżycko
ul. Obwodowa – obok bazy PKS
rozpoczyna działalność 16 sierpnia.
Zapraszamy we wszystkie dni tygodnia.
W miesiącu sierpniu bez opłat dla targujących.

Kompletne wyposażenie
ŁAZIENEK
baterie • kabiny • galanteria
PREFBUD ul. Zwycięstwa 8E, tel. 518-207

KKS ORZEŁ KOLNO

ADRES 18-500 Kolno, ul. Wojska Polskiego 40, tel. (086) 78-27-00.
TRENER Jan Pupek
BRAMKARZE Robert Świderski (72), Grzegorz Lubecki (77), Jan Kozioł.
OBROŃCY Andrzej Waszkiewicz (68), Kazimierz Zieliński (76), Mariusz Waszkiewicz (72), Wojciech Leszczyński (79), Ryszard Klimowicz, Przemysław Górecki (78), Zbigniew Biedrzycki (73), Marek Ptak.
POMOCNICY I NAPASTNICY Bogdan Kowalewski (70), Adam Pilch (72), Artur Kozicki (78), Marek Bongart (77), Paweł Grala (78), Adam Sokołowski (73), Rafał Sapiński (72), Marek Wasilewski (72), Robert Falkowski (68), Jarosław Jurczyk (73), Robert Kowalewski (68), Mieczysław Olęder, Paweł Połoński (79), Marcin Więcek (77), Marcin Zmiarowski (77), Adam Górecki (79).
PRZYBYLI Zmiarowski, Olęder, Kozioł.
NIKT NIE UBYŁ

KS AGRO LEGA

ADRES 19-300 Lega, skr. poczt. 65, tel. (087) 10-44-81.
TRENER Mirosław Konopka
BRAMKARZE Janusz Łukasiak (56), Andrzej Frylich (73), Krzysztof Drozdowski (72).
OBROŃCY Andrzej Dadura (67), Adam Obrycki (75), Andrzej Kisiel (67), Zbigniew Mikita (63), Bogdan Bułka (74), Andrzej Suszczyński (68).
POMOCNICY I NAPASTNICY Dariusz Masiewicz (70), Adam Popowski (65), Artur Kurzawiński (75), Dariusz Szrejter (68), Zdzisław Szrejter (72), Marek Sobolewski (66), Adam Auron (75), Leszek Lebiedziński (72), Zbigniew Jabłoński (71), Jan Ejdys (75), Maciej Smyk (78), Robert Żygadło (71), Jacek Zbikowski (78), Robert Dolata (74), Jan Bałkowski (65), Wojciech Arasim (69).
PRZYBYLI Dolata, Smyk, Zbikowski.
NIKT NIE UBYŁ

SMKS WIGRY SUWAŁKI

ADRES 16-400 Suwałki, ul. Zarzecze 26, tel. (087) 66-57-08.
TRENER Grzegorz Szerszenowicz
BRAMKARZE Wojciech Kowalewski (77), Andrzej Szyszko (79), Mirosław Plaga (68).
OBROŃCY Marcin Warakomski (79), Mariusz Mońkun (75), Andrzej Spura (62), Andrzej Bigielis (77), Radosław Niewiarowski (74), Tomasz Dębkowski (76), Adam Dobko (76), Paweł Galiński (76).
POMOCNICY I NAPASTNICY Mirosław Parafinowicz (72), Tomasz Siłkowski (73), Zbigniew Kowalewski (65), Krzysztof Krzywicki (78), Daniel Omilianowicz (76), Wojciech Buziuk (78), Radosław Śliwiński (80), Kamil Szarnecki (76), Zbigniew Mikucki (74), Adam Wyszyński (76), Dariusz Łukaszewicz (78).
PRZYBYŁ Dębkowski
UBYLI Bartosiak, K. Kropiwnicki, Kościuch, Ostaszewski, Stachow, Prusinowski.

KLUB PIŁKARSKI WASILKÓW

ADRES 16-010 Wasilków, ul. Supraślska 21, tel. (085) 18–57–41.
TRENER Bogdan Kucharski
BRAMKARZ Tomasz Woronin (71)
OBROŃCY Jacek Wołczyk (77), Adam Kozłowski (77), Wojciech Sokół (80), Tomasz Milewski (72), Andrzej Jarończyk (75), Andrzej Rudzki (77), Wojciech Wysocki (76).
POMOCNICY I NAPASTNICY Leszek Sańczyk (60), Dariusz Jurczak (75), Mariusz Purzycki (70), Robert Grzanka (62), Grzegorz Wrona (76), Artur Kucharski (75), Jacek Bayer (64), Grzegorz Spychała (76).
PRZYBYLI Wołczyk, Kozłowski, Sokół, Jarończyk, Jurczak, A. Kucharski, Spychała, Grzanka.
UBYLI M. Sawicki, Gorczyca, Merkelis, Jabłoński, Tutaj, L. Sawicki, Szpuda, K. Kucharski, D. Zawadzki, Kisielewski, Chlabicz, Kruszewski.

MLKS WISSA SZCZUCZYN

ADRES 19-230 Szczuczyn, ul. Grunwaldzka 2, tel. (086) 72-52-83.
TRENER Emil Cień
BRAMKARZE Wiesław Dunajski (64), Marcin Koperek (75), Radosław Augustynowicz (80).
OBROŃCY Krzysztof Świderski (79), Robert Muczyński (77), Radosław Poliński (77), Sławomir Świątek (76), Krzysztof Werner (71), Dariusz Narewski (65), Adam Kadłubowski (79).
POMOCNICY I NAPASTNICY Ireneusz Piwko (76), Dariusz Sielawa (72), Piotr Grabowski (77), Grzegorz Leńkowski (78), Arkadiusz Kowalewski (75), Krzysztof Szuchnicki (72), Przemysław Piwko (80), Robert Sznajder (74), Krzysztof Zaorski (72), Robert Wysocki (80), Marek Hanc (66).
PRZYBYŁ Koperek
NIKT NIE UBYŁ

LKS NAREW CHOROSZCZ

ADRES 16-070 Choroszcz, Żółtki 50, tel. (0-85) 19-11-08
TRENER Mieczysław Sienkiewicz
BRAMKARZE Tomasz Lubowicki, Radosław Jurgielaniec, Konrad Kondzior.
OBROŃCY Dariusz Matys, Piotr Łukaszewicz, Mirosław Popławski (64), Jarosław Kowalewski, Piotr Walesiuk, Michał Krysiewicz, Daniel Myśliwiec, Robert Roszkowski.
POMOCNICY I NAPASTNICY Krzysztof Horbacewicz, Daniel Dziejma, Mirosław Popławski (72), Zbigniew Joachimowicz, Adam Dobrowolski, Tadeusz Szczesiul, Andrzej Sacharewicz, Jacek Sieńko, Mariusz Biskup, Krzysztof Panasiuk, Dariusz Kaunaus, Robert Popławski, Jarosław Bakier, Marek Mińko.
PRZYBYLI Joachimowicz, Panasiuk, Kaunaus, Bakier, Mińko.
NIKT NIE UBYŁ

ZKS NIDA RUCIANE NIDA

ADRES 12-221 Ruciane Nida, ul. Słoneczna 17, tel. (0117) 36-391
TRENER Zenon Mozelewski
BRAMKARZE
Mariusz Paszek (75), Paweł Grzybowski (79)
OBROŃCY
Krzysztof Kempa (69), Andrzej Kowalski (62), Stanisław Prześniak (58), Robert Różiecki (78), Mariusz Sobaszek (70), Dariusz Sieruta (69), Marek Wygnał (67).
POMOCNICY I NAPASTNICY
Karol Bączek (79), Paweł Duda (79), Mariusz Jankowski (71), Paweł Januszewski (75), Paweł Olczak (74), Arkadiusz Parda (76), Paweł Pianka (76), Marek Prosowski (77), Jarosław Różiecki (71), Wojciech Sieruta (70), Marek Turski (63).
PRZYBYŁ Prosowski
UBYŁ Sadowski

MKS TUR BIELSK PODLASKI

ADRES 17-100 Bielsk Podlaski, ul. Kopernika 1, tel. (0834) 29-15
TRENER Wiesław Doliński
BRAMKARZE
Andrzej Nakaźnik (77), Adam Januszkiewicz (72).
OBROŃCY
Robert Grzybowski (76), Jarosław Olszański (71), Wojciech Niwiński (66), Marek Naumczuk (74), Artur Zinkowski (66).
POMOCNICY I NAPASTNICY
Wiesław Doliński (65), Marek Maksimowicz (71), Tomasz Onacik (75), Jerzy Pużuk (64), Jarosław Sidorski (73), Dariusz Siemieniuk (74), Mirosław Sacharczuk (57), Mariusz Wysocki (74), Jarosław Wawrzeniuk (76), Mirosław Wawreniuk (73).
NIKT NIE PRZYBYŁ
NIKT NIE UBYŁ

KS MLEKOVITA RUCH WYSOKIE MAZOWIECKIE

ADRES 18-200 Wysokie Mazowieckie, ul. Ludowa 122, tel. (086) 75-49-93
TRENER Dariusz Jezierski
BRAMKARZE
Stanisław Pasternak, Krzysztof Popielarczyk, Marek Stefańczyk.
OBROŃCY
Dariusz Chilicki, Krzysztof Jezierski, Dariusz Leśniewski, Wojciech Niemyjski, Artur Piechowicz, Jacek Ponichtera.
POMOCNICY I NAPASTNICY
Grzegorz Dylewski, Krzysztof Jamiołkowski, Dariusz Jezierski, Maciej Kalisz, Daniel Kiełek, Adam Konstańczuk, Krzysztof Milankiewicz, Tomasz Mirecki, Andrzej Nowacki, Michał Pracz, Sławomir Tkacz, Krzysztof Wasilewski, Zbigniew Wasilewski.
PRZYBYLI Milankiewicz, Nowacki, Stefańczyk, Chilicki, Kalisz, Piechowicz, Pracz, Popielarczyk.
UBYŁ Bagiński

MKS MAZUR EŁK

ADRES 19-300 Ełk, ul. Piłsudskiego 27, tel. (087) 10-27-23
TRENER Andrzej Zientarski
BRAMKARZE
Tomasz Gałązka (70), Dariusz Jeżewski (80), Krzysztof Pilichiewicz (78), Cezary Zyskowski (74).
OBROŃCY
Marcin Chwojnicki (78), Robert Dobkowski (76), Bartosz Koniecko (78), Jacek Krassowski (71), Mariusz Makusiewicz (69), Paweł Siedlecki (74), Paweł Sokołowski (78), Robert Zamojski (76), Mariusz Tutta (78).
POMOCNICY I NAPASTNICY
Wojciech Sawicki (77), Paweł Sobolewski (79), Grzegorz Bubienko (71), Marcin Duba (75), Grzegorz Gilejsza (70), Tomasz Mikiewicz (76), Marcin Petelski (76), Robert Wiśniewski (74), Robert Kuczyński (72), Wojciech Wiśniewski (76), Robert Jeżewski (79), Dariusz Ryszkiewicz (80).
PRZYBYLI Pilichiewicz, Tutta.
UBYLI Famulak, Żywno, Święcicki, Mulewski, Pawlik, Mieloch.

MKS CRESOVIA SIEMIATYCZE

ADRES 17-300 Siemiatycze, ul. Nadrzeczna 29, tel. (085) 55-25-05
TRENER Wojciech Szymański
BRAMKARZE
Krzysztof Walendziuk (73), Maciej Niewiadomski (78)
OBROŃCY
Tomasz Aleksiejewicz (75), Tomasz Dzieciuch (73), Jacek Kiryluk (71), Radosław Kondraciuk (75), Krzysztof Łopatiuk (76), Tomasz Marchel (75), Mirosław Piotrowski (80).
POMOCNICY I NAPASTNICY
Rafał Burakowski (75), Artur Jaszczuk (76), Mariusz Kellas (79), Grzegorz Kosiniak (76), Konrad Maciejczyk (74), Dariusz Milewski (73), Grzegorz Sołtykiewicz (73), Marcin Stypułkowski (76), Cezary Wiliński (69), Bogusław Zaremba (75).
PRZYBYLI Aleksiejewicz, Piotrowski.
UBYLI Boratyński, Sawa, Perkowski, Brzeziński.

TERMINARZ ROZGRYWEK IV LIGI WARSZAWSKO-MAZURSKIEJ

GRUPA I – runda jesienna 1996 r.

1. kolejka (11 sierpnia)
Ożarowianka Ożarów – Sarmata W-wa
Orzeł Kolno – Narew Ostrołęka
Mławianka – Stomil II Olsztyn
Narew Choroszcz – Start Działdowo
Agro Lega – KP Wasilków
Sokół Ostróda – Wkra Żuromin
Wigry Suwałki – Wissa Szczuczyn
Warfama Rolimpex Dobre Miasto – Marymont W-wa

2. kolejka (15 sierpnia)
Sarmata – Marymont
Wissa – Warfama Rolimpex
Wkra – Wigry
Wasilków – Sokół
Start – Agro Lega
Stomil II – Narew Ch.
Narew O. – Mławianka
Ożarowianka – Orzeł

3. kolejka (18 sierpnia)
Orzeł – Sarmata
Mławianka – Ożarowianka
Narew Ch. – Narew O.
Agro Lega – Stomil II
Sokół – Start
Wigry – Wasilków
Warfama Rolimpex – Wkra
Marymont – Wissa

4. kolejka (24-25 sierpnia)
Sarmata – Wissa
Wkra – Marymont
Wasilków – Warfama Rolimpex
Start – Wigry
Stomil II – Sokół
Narew O. – Agro Lega
Ożarowianka – Narew Ch.
Orzeł – Mławianka

5. kolejka (31 sierpnia-1 września)
Mławianka – Sarmata
Narew Ch. – Orzeł
Agro Lega – Ożarowianka
Sokół – Narew O.
Wigry – Stomil II
Warfama Rolimpex – Start
Marymont – Wasilków
Wissa – Wkra

6. kolejka (7-8 września)
Sarmata – Wkra
Wasilków – Wissa
Start – Marymont
Stomil II – Warfama Rolimpex
Narew O. – Wigry
Ożarowianka – Sokół
Orzeł – Agro Lega
Mławianka – Narew Ch.

7. kolejka (14-15 września)
Narew Ch. – Sarmata
Agro Lega – Mławianka
Sokół – Orzeł
Wigry – Ożarowianka
Warfama Rolimpex – Narew O.
Marymont – Stomil II
Wissa – Start
Wkra – Wasilków

8. kolejka (21-22 września)
Sarmata – Wasilków
Start – Wkra
Stomil II – Wissa
Narew O. – Marymont
Ożarowianka – Warfama Rolimpex
Orzeł – Wigry
Mławianka – Sokół
Narew Ch. – Agro Lega

9. kolejka (28-29 września)
Agro Lega – Sarmata
Sokół – Narew Ch.
Wigry – Mławianka
Warfama Rolimpex – Orzeł
Marymont – Ożarowianka
Wissa – Narew O.
Wkra – Stomil II
Wasilków – Start

10. kolejka (5-6 października)
Sarmata – Start
Stomil II – Wasilków
Narew O. – Wkra
Ożarowianka – Wissa
Orzeł – Marymont
Mławianka – Warfama Rolimpex
Narew Ch. – Wigry
Agro Lega – Sokół

11. kolejka (12-13 października)
Sokół – Sarmata
Wigry – Agro Lega
Warfama Rolimpex – Narew Ch.
Marymont – Mławianka
Wissa – Orzeł
Wkra – Ożarowianka
Wasilków – Narew O.
Start – Stomil II

12. kolejka (19-20 października)
Sarmata – Stomil II
Narew O. – Start
Ożarowianka – Wasilków
Orzeł – Wkra
Mławianka – Wissa
Narew Ch. – Marymont
Agro Lega – Warfama Rolimpex
Sokół – Wigry

13. kolejka (27-28 października)
Wigry – Sarmata
Warfama Rolimpex – Sokół
Marymont – Agro Lega
Wissa – Narew Ch.
Wkra – Mławianka
Wasilków – Orzeł
Start – Ożarowianka
Stomil II – Narew O.

14. kolejka (2-3 listopada)
Sarmata – Narew O.
Ożarowianka – Stomil II
Orzeł – Start
Mławianka – Wasilków
Narew Ch. – Wkra
Agro Lega – Wissa
Sokół – Marymont
Wigry – Warfama Rolimpex

15. kolejka (9-10 listopada)
Warfama Rolimpex – Sarmata
Marymont – Wigry
Wissa – Sokół
Wkra – Agro Lega
Wasilków – Narew Ch.
Start – Mławianka
Stomil II – Orzeł
Narew O. – Ożarowianka

TERMINARZ ROZGRYWEK IV LIGI WARSZAWSKO-MAZURSKIEJ

GRUPA II – runda jesienna 1996 r.

1. kolejka (11 sierpnia)
Wicher Kobyłka – Pogoń Grodzisk
Gwardia Szczytno – Błękitni Raciąż
Cresovia Siemiatycze – Orlęta Reszel
Nida Ruciane-Nida – Mazur Ełk
Ruch Wysokie Mazowieckie – Huragan Wołomin
Nadnarwianka Pułtusk – Tur Bielsk Podlaski
Tęcza Biskupiec – MKS Ciechanów
Ostrovia Ostrów Mazowiecki – Marcovia Marki

2. kolejka (15 sierpnia)
Pogoń – Marcovia
MKS Ciechanów – Ostrovia
Tur – Tęcza
Huragan – Nadnarwianka
Mazur – Ruch
Orlęta – Nida
Błękitni – Cresovia
Wicher – Gwardia

3. kolejka (18 sierpnia)
Gwardia – Pogoń
Cresovia – Wicher
Nida – Błękitni
Ruch – Orlęta
Nadnarwianka – Mazur
Tęcza – Huragan
Ostrovia – Tur
Marcovia – MKS Ciechanów

4. kolejka (24-25 sierpnia)
Pogoń – MKS Ciechanów
Tur – Marcovia
Huragan – Ostrovia
Mazur – Tęcza
Orlęta – Nadnarwianka
Błękitni – Ruch
Wicher – Nida
Gwardia – Cresovia

5. kolejka (31 sierpnia-1 września)
Cresovia – Pogoń
Nida – Gwardia
Ruch – Wicher
Nadnarwianka – Błękitni
Tęcza – Orlęta
Ostrovia – Mazur
Marcovia – Huragan
MKS Ciechanów – Tur

6. kolejka (7-8 września)
Pogoń – Tur
Huragan – MKS Ciechanów
Mazur – Marcovia
Orlęta – Ostrovia
Błękitni – Tęcza
Wicher – Nadnarwianka
Gwardia – Ruch
Cresovia – Nida

7. kolejka (14-15 września)
Nida – Pogoń
Ruch – Cresovia
Nadnarwianka – Gwardia
Tęcza – Wicher
Ostrovia – Błękitni
Marcovia – Orlęta
MKS Ciechanów – Mazur
Tur – Huragan

8. kolejka (21-22 września)
Pogoń – Huragan
Mazur – Tur
Orlęta – MKS Ciechanów
Błękitni – Marcovia
Wicher – Ostrovia
Gwardia – Tęcza
Cresovia – Nadnarwianka
Nida – Ruch

9. kolejka (28-29 września)
Ruch – Pogoń
Nadnarwianka – Nida
Tęcza – Cresovia
Ostrovia – Gwardia
Marcovia – Wicher
MKS Ciechanów – Błękitni
Tur – Orlęta
Huragan – Mazur

10. kolejka (5-6 października)
Pogoń – Mazur
Orlęta – Huragan
Błękitni – Tur
Wicher – MKS Ciechanów
Gwardia – Marcovia
Cresovia – Ostrovia
Nida – Tęcza
Ruch – Nadnarwianka

11. kolejka (12-13 października)
Nadnarwianka – Pogoń
Tęcza – Ruch
Ostrovia – Nida
Marcovia – Cresovia
MKS Ciechanów – Gwardia
Tur – Wicher
Huragan – Błękitni
Mazur – Orlęta

12. kolejka (19-20 października)
Pogoń – Orlęta
Błękitni – Mazur
Wicher – Huragan
Gwardia – Tur
Cresovia – MKS Ciechanów
Nida – Marcovia
Ruch – Ostrovia
Nadnarwianka – Tęcza

13. kolejka (26-27 października)
Tęcza – Pogoń
Ostrovia – Nadnarwianka
Marcovia – Ruch
MKS Ciechanów – Nida
Tur – Cresovia
Huragan – Gwardia
Mazur – Wicher
Orlęta – Błękitni

14. kolejka (2-3 listopada)
Pogoń – Błękitni
Wicher – Orlęta
Gwardia – Mazur
Cresovia – Huragan
Nida – Tur
Ruch – MKS Ciechanów
Nadnarwianka – Marcovia
Tęcza – Ostrovia

15. kolejka (9-10 listopada)
Ostrovia – Pogoń
Marcovia – Tęcza
MKS Ciechanów – Nadnarwianka
Tur – Ruch
Huragan – Nida
Mazur – Cresovia
Orlęta – Gwardia
Błękitni – Wicher

GAZETA współczesna

– dziennik regionalny. **Adres**: Białystok, ul. Suraska 1, skr. poczt. 193, teleks 852–106, fax 423–245. **Wydawca** : „Kresy BO" sp. z o.o., **prezes – Zbigniew Fabjańczuk, wiceprezes i redaktor naczelny – Jerzy Kostrzewski** – tel. 420–935. **Sekretariat redakcji** – tel. 422–377, modem 421–508. **Dział miejski** – tel. 421–118, 441–762, 423–240. **Dział ekonomiczny** – tel. 427-710, 425–366. **Dział reportażu** – tel. 423–240, 423–241, 441–746. **Dział społeczny** – 441–746. **Dział sportowy** – 422–317. **Magazyn Tydzień** – tel. 441–746. **Studio komputerowe i korekta** – tel. 422–623. **Biuro marketingu i promocji** – tel. 423–242, 423–244. **Biuro reklam i ogłoszeń** – tel./fax 425–116, kierownik – tel. 420–521. **Oddziały**: Ełk, ul. Małeckich 2 – tel./fax 10-85-05; Giżycko, ul. Pocztowa 3 – tel./fax 52–80; Łomża, Aleja Legionów 7 – tel./fax 165–697; Suwałki, ul. Kościuszki 32 – tel. 663–000, fax 665–726. **Druk**: Białostockie Zakłady Graficzne. Konto: 340409–808–136 w PBG SA Oddział w Białymstoku. Redakcja nie odpowiada za treść reklam i ogłoszeń. Materiałów nie zamówionych redakcja nie zwraca, w nadesłanych zastrzega sobie prawo dokonywania skrótów i zmiany tytułów. **Redaktor wydania – Bożena Kłosowska**

kry

GAZETA współczesna

Puchar Polski

Szczęśliwe karne

Wczoraj, 7 bm., w drugiej rundzie piłkarskiego Pucharu Polski na szczeblu centralnym białostocka Jagiellonia po rzutach karnych pokonała drugoligową Pomezanię Malbork 2:2 (0:1), karne 5:4.

JAGIELLONIA: Kudrycki – Z. Szugzda, Manelski, Kowalski, Kazimierowicz, Pachowicz (85 Maciejczuk), Ostrowski, Gierejkiewicz, Giedrojć, Tomar, Matys.

POMEZANIA: Świderski – Własny, Misarko, Cicherski, Górski, Nowogrodzki, Ratajczyk, Klujko, Kwiatkowski, Majewski (46 Mazurek), Cetnarowicz.

Bramki strzelili: Matys (68), Tomar (87) – dla Jagiellonii oraz Klujko (12), Cetnarowicz (86) – dla Pomezanii. Żółta kartka: Giedrojć (Jagiellonia). Widzów: 300. Sędziował: Jerzy Kaczor (Lublin).

Rzuty karne: Giedrojć, Kowalski, Manelski, Matys, Tomar (Jagiellonia), Własny, Cetnarowicz, Ratajczyk, Klujko (Pomezania).

Niewiele brakowało, a spotkanie nie doszłoby do skutku. Kierowca autokaru wiozącego piłkarzy gości na mecz musiał czekać, aż strażacy usuną drzewo zawalające szosę. Spotkanie rozpoczęło się z ponad 20 minutowym opóźnieniem. Niespodzianką była obsada sędziowska, w składzie której znalazła się kobieta – Iwona Wybraniec – Małek.

Niespełna kwadrans utrzymywał się wynik remisowy. Po błędzie bramkarza Jagiellonii Macieja Kudryckiego (minął się z piłką) Białorusin grający w barwach Pomezanii Dmitryj Klujko pewnie trafił do siatki. Strata gola zmusiła Jagiellonię do bardziej zdecydowanej gry, lecz akcje podopiecznych Leonarda Aleksandrowa kończyły się zazwyczaj nieudolnym strzałem.

Druga połowa była podobna do pierwszej z jednym wyjątkiem: przestał wreszcie padać dokuczliwy deszcz. Niewielu kibiców sądziło, iż białostoczanom uda się doprowadzić do remisu. A jednak w 68 min Piotr Matys zdołał umieścić futbolówkę w siatce po niepewnej interwencji Świderskiego.

Nerwowa końcówka przyniosła kolejne gole. Cztery minuty przed końcem meczu Cetnarowicz dokładnie przymierzył z około 10 metrów, a niespełna minutę później Tomar po raz drugi wyrównał i sędzia musiał zarządzić dogrywkę. Dwa razy po 15 minut nie przyniosło rozstrzygnięcia. W tej sytuacji o awansie decydowały rzuty karne. Pewniej egzekwowali je gospodarze. Kudrycki obronił „jedenastkę" Górskiego czym zrehabilitował się za pierwszą „puszczoną" bramkę. Wygrała Jagiellonia 5:4.

LESZEK TARASIEWICZ

Przerwana passa „Stanleya"

Po wspaniałej serii zwycięstw, jakie odnosił we wszystkich do tej pory rozegranych w Olecku otwartych turniejach tenisa ziemnego, Krzysztof Kondej z białostockiego „Stanleya", przyszedł czas na innego triumfatora. W turnieju, rozegranym na oleckich kortach w dniach 3-4 sierpnia, puchar baru „Bajana" trafił do rąk Michała Maszczyka z „Okęcia" Warszawa, który w finale imprezy pokonał swojego kolegę klubowego Tomasza Wiśniewskiego. Najlepszy z olecczan – Andrzej Karniej, reprezentujący Oleckie Towarzystwo Tenisowe zajął 9. miejsce. Ogółem w turnieju startowało aż 48 zawodników, co stanowi rekord frekwencji w tym sezonie tenisowym. W najbliższy weekend, od godz. 10, zostaną rozegrane gry podwójne.

(jod)

Puchar UEFA

„Łagodny wyrok" dla Finów

We wtorek rozegrane zostały kolejne mecze kwalifikacyjne Pucharu UEFA. Trzecia drużyna ubiegłorocznego sezonu w polskiej lidze Hutnik Kraków nie sprostał w Ołomuńcu Sigmie, przegrywając 0:1. Natomiast Legia Warszawa bez kłopotów pokonała mistrza Finlandii zespół Haka Valkeakoski 3:0.

Oto opisy tych spotkań:

Wicemistrz Czech przed rewanżowym meczem w Krakowie (20 bm.) wypracował sobie zaliczkę, ale sprawa awansu nadal jest otwarta. Jedyną bramkę w spotkaniu, 12 min przed końcowym gwizdkiem hiszpańskiego arbitra, strzelił Miroslav Baranek.

Najdogodniejszą sytuację przed przerwą zmarnował czeski pomocnik Mucha, który po rzucie rożnym Povisera, głową przeniósł piłkę nad bramkę. Na początku drugich 45 min podopieczni trenera Jerzego Kasalika mogli zmienić wynik, ale Waldemar Adamczyk nie stanął na wysokości zadania. W 68 min Kotulek główkował w lewy róg bramki, ale Siergiej Szypowski nie dał się zaskoczyć. W następnej minucie Onderka znalazł się tuż przed polskim bramkarzem, ale i tym razem Czechowi zabrakło szczęścia. Przewaga gospodarzy została uwieńczona, po centrze Kovara, golem Baranka w 78 min. Później piłkarze Sigmy nie zdołali, mimo okazji, zmienić już wyniku.

Wicemistrzowie Polski – piłkarze stołecznej Legii, chociaż przed obecnym sezonem ponieśli dotkliwe straty w kadrze klubowej, nadal wydają się być zbyt silni dla drużyn z rundy przedwstępnej i wstępnej Pucharu UEFA (tzw. współczynnik klasyfikacyjny warszawianie mieli najwyższy z drużyn grających w tej fazie). We wtorek, na stadionie Wojska Polskiego, legioniści grali swobodnie, bez większego zaangażowania, a i tak młody bramkarz Grzegorz Szamotulski nie miał praktycznie okazji do zaprezentowania tego, co rzeczywiście potrafi.

W 9 min Ristilae tak się przestraszył szarży Czykiera, że go zatrzymał podstawieniem nogi. Rzut wolny z ok. 30 m Mosór wykonał w stylu Leszka Pisza, silnie bita piłka przedarła się przez mur fińskich obrońców i zaskoczyła zasłoniętego Kainulainena. 1:0 dla Legii pobudziło kibiców do mocnego dopingu i goście wyraźnie poczuli respekt przed ćwierćfinalistami Ligi Mistrzów. Najlepszą w tym spotkaniu okazję do strzelenia bramki mieli mistrzowie Finlandii w 11 minucie: Mosór potknął się i nie zdążył do Popowicza. Rosjanin w sytuacji sam na sam z Szamotulskim nie trafił do bramki. W 27 min już było 2:0 dla Legii. Taki sam rajd, jak wcześniej Czykier, tym razem przeprowadził Jałocha, strzelił albo raczej podał do środka, stoper gości Karialainen zachował się jak nowicjusz odbijając piłkę w kierunku Stańka. Dobitka w wykonaniu byłego kapitana olimpijskiej reprezentacji w Barcelonie była zwykłą formalnością.

Druga połowa była nudniejsza. W 65 min Bednarz nie potrafił wykorzystać idealnej szansy, kiedy bramkarz Finów wybiegł na przedpole i wywrócił się. Legioniście zabrakło sprytu i szybkości reakcji. Na ostatnie 20 min trener Jabłoński wprowadził do gry Rosjanina Romana Orszczuka. Rosły snajper najpierw nie wykorzystał sytuacji w zamieszaniu podbramkowym, ale zrehabilitował się w 88 min, kiedy po solowym rajdzie niemal „wjechał" z piłką do siatki. 3:0 to był „łagodny wyrok" dla Finów. **(opr. paw)**

Okęcie, piątek, 9 sierpnia, godz. 10
Augustów, sobota, 10 sierpnia, godz. 10

Powitanie augustowskich olimpijczyków

W piątek, 9 sierpnia, na warszawskim Okęciu wyląduje samolot, którym powróci do Polski grupa naszych olimpijczyków. Wśród nich będą m.in. kajakarze augustowskiej Sparty – Piotr Markiewicz i Adam Wysocki.

Na lotnisku kajakarzy powitają: burmistrz i wiceburmistrz Augustowa – Leszek Cieślik i Marek Polkowski, trener Andrzej Siemion, członkowie zarządu klubu z prezesem Zygmuntem Kowalikiem, małżonka Piotra Markiewicza z maleńką córeczką, rodzice obu zawodników.

Burmistrz Augustowa i prezes AKS Sparta serdecznie zapraszają sponsorów, mieszkańców, turystów i wczasowiczów, młodzież na spotkanie z olimpijczykami – Piotrem Markiewiczem i Adamem Wysockim, które rozpocznie się w sobotę, 10 sierpnia, o godz. 10 na Rynku Zygmunta Augusta.

(h)

„Orły" Górskiego w Ełku

W ramach imprezy „Wszystkie drogi prowadzą do Ełku", w dniach 9-11 sierpnia, odbędzie się wiele zawodów i rywalizacji sportowych. W niedzielę, o godz. 16, ełcki Miejski Ośrodek Sportu i Rekreacji zaprasza na stadion, gdzie odbędzie się mecz piłki nożnej. Rozegra się on pomiędzy „Orłami" Górskiego a Oldboyami „Mazura". Kibice za bilet zapłacą 5 zł, płeć piękna i dzieci mają wstęp wolny.

MARZENA OLECHOWSKA

LOTTO

DUŻY LOTEK
7, 11, 12, 17, 43, 49

EKSPRES LOTEK
2, 9, 13, 38, 39

Zachmurzenie małe, okresami umiarkowane. Temp. maks. w dzień od 22 do 24 st., temp. min. nocą od 6 do 8 st. Wiatr słaby i umiarkowany, północno-wschodni i wschodni. Ciśnienie powietrza bez większych zmian, na poziomie 1002-1004 hPa.

Imieniny: Cyriaka, Emiliana, Sylwiusza

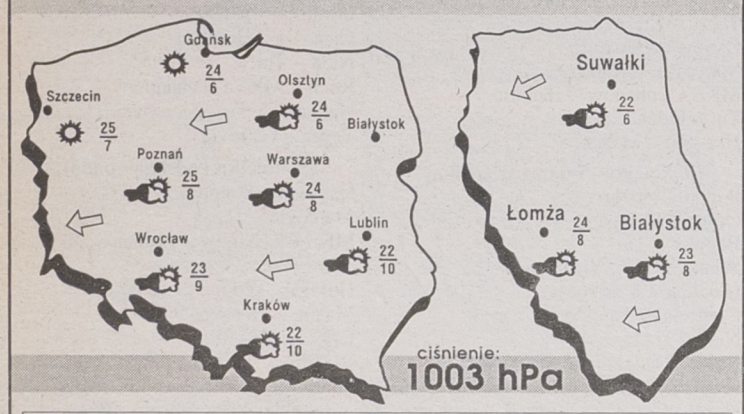

Podlasiak Sponsorem prognozy pogody jest sklep Podlasiak, zajmujący się sprzedażą wykładzin dywanowych, PCV, tapet. Białystok, Branickiego 17, tel. 327-417

KONKURS • KONKURS • KONKURS • KONKURS • KONKURS • KONKURS • KONKURS • KONKURS

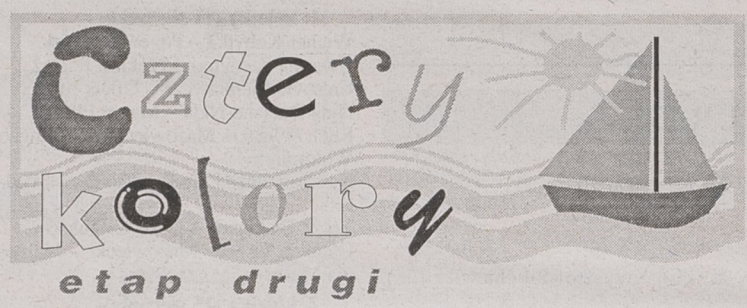

Nie trzeba zgłaszać!!

Przypominamy, że aby wygrać nagrodę główną, czyli 15.000 złotych, trzeba przejść cztery etapy konkursu. Zakreślenie wszystkich liczb na żółtej karcie jest dopiero obiecującym początkiem dalszych zmagań ze szczęściem i NIE TRZEBA TEGO ZGŁASZAĆ w Biurze GRY.

Kartę i kupony pierwszego etapu należy zachować i szukać nagród na karcie niebieskiej drugiego etapu. Listy nagrodzonych – ciąg dalszy:

91. **Jadwiga Augustyniak** – Dąbrowa Białostocka – kasety wideo
92. **Jolanta Wierzbicka** – Mońki – basenik ogrodowy
93. **Mikołaj Kuprianowicz** – Klejniki – kasety wideo
94. **Zenon Siekierski** – Zbójna – dywaniki łazienkowe
95. **Zofia Rakowska** – Biały – lokówko-suszarka
96. **Sławomir Jarocki** – Gołdap – dywaniki łazienkowe

DZISIAJ W GOTÓWCE
100 ZŁ
I MIKSER „ZELMER"
W NAGRODZIE DNIA

KUPON 5 8 sierpnia 96
etap drugi

Dzisiaj zakreślamy liczby:

147
140
232 343 434 548

Odpowiedz na pytania:

1. Jaką gminę prezentujemy w dzisiejszej „Gazecie Współczesnej"?

.....

2. W jakich godzinach czynne jest Biuro Gry?

.....

CZTERY KOLORY

Jak wygrać nagrodę główną?

1. **Konkurs składa się z czterech części połączonych diagramem na nagrodę główną.**

2. Od dnia 12.07.1996 r. „Gazeta Współczesna" drukuje kupony zawierające liczby do zakreślania na diagramach oraz pytania konkursowe dotyczące „Gazety Współczesnej".

3. Aby wygrać nagrodę należy:

– zakreślić wszystkie liczby na jednym diagramie zakreślanki. **Diagram wygrywający nagrodę główną jest podzielony na cztery części, które znajdują się na czterech kartach kolejnych etapów konkursu.**

– odpowiedzieć na pytania zamieszczone na kuponach w gazecie.

4. Uczestnik konkursu otrzymuje nagrodę pod warunkiem, że najpóźniej do godz 16.00 następnego dnia po opublikowaniu ostatniej liczby, która pasuje do wygrywającego diagramu (z wyjątkiem sobót i niedziel) zgłosi się osobiście do redakcji – Biuro Gry, pok. 25 lub zgłosi wygraną telefonicznie pod numerem 42–32–42. Wygrane z piątku można zgłaszać do poniedziałku do godz. 16.00.

5. Warunkiem koniecznym do odbioru wygranej jest zgłoszenie się czytelnika „Gazety Współczesnej" w ciągu dwóch tygodni od dnia zgłoszenia wygranej z właściwą kartą oraz kuponami z wpisanymi odpowiedziami na pytania konkursowe z gazety. Dopuszcza się brak 3 kuponów w każdym etapie gry.

Uwaga!

Należy zachować do końca trwania konkursu wszystkie kupony z odpowiedziami wycięte z gazety.

Brak odpowiedzi na kuponie lub odpowiedź nieprawidłowa będzie powodować unieważnienie kuponu.

6. **Warunkiem otrzymania nagrody głównej „Czterech kolorów" jest dostarczenie czterech kart z kolejnych etapów oraz wszystkich kuponów z prawidłowymi odpowiedziami** (dopuszcza się brak 3 kuponów w każdym etapie).