Specjalny dodatek
Gmina Rajgród

Już jutro w „Gazecie" znajdziecie Państwo kolejny specjalny dodatek, z cyklu prezentacje gmin naszego regionu. Przybliżymy w nim miasto i gminę Rajgród. Napiszemy o największych osiągnięciach i planach inwestycyjnych rajgrodzian. Przedstawimy walory przyrodnicze i turystyczne gminy atrakcyjnej dla żeglarzy i osób lubiących piesze wycieczki.

(doż)

GAZETA
współczesna

Nr indeksu 350133

DZIENNIK REGIONALNY • Białystok, Giżycko, Łomża, Suwałki • Nr 153 (13556) • Środa 7.08.96 r.

ISSN - 0137-9488 Nakład 20750 egz. Cena 50 gr (5.000 zł)

Cztery kolory etap drugi

JAK WYGRAĆ NAGRODĘ GŁÓWNĄ?

GRAMY DALEJ, CZYLI PIERWSZE WYGRANE W II ETAPIE.

KUPON KONKURSOWY NA OSTATNIEJ STRONIE.

Wojewódzka Biblioteka Publiczna w Białymstoku Czytelnia Czasopism

W Łomży działają dwa ogniwa partii Jana Olszewskiego

Kto kopie w ROP-ie

22 lipca, w obecności wiceprzewodniczącego Zarządu Głównego Ruchu Odbudowy Polski – Henryka Lewczuka, odbyło się zebranie konstytutywne ogniwa terenowego ROP w Łomży, którego przewodniczącym został wybrany Jerzy Grzymała. Informację tę potwierdza sekretariat ZG ROP, podając iż w Łomży działa tylko jedno ogniwo ruchu. Nie byłoby w tym nic dziwnego, gdyby nie fakt, że taka struktura partii Jana Olszewskiego istnieje w mieście już od marca tego roku i ma swój legalnie wybrany zarząd.

Ruch Odbudowy Polski Jana Olszewskiego powstał w grudniu 1995 roku, praktycznie tuż po pierwszej turze wyborów prezydenckich. Centralną postacią ruchu jest były premier, który startując w wyborach prezydenckich uzyskał na terenie Łomżyńskiego ponad 17 procent głosów, nieznacznie tylko przegrywając z Aleksandrem Kwaśniewskim. Mimo tak wielkiej popularności lidera ROP na terenie Łomży, aż do marca 1996 r. nie powstało ogniwo skupiające jego zwolenników.

W tym miesiącu, podczas pierwszego spotkania założycielskiego deklaracje członkowskie podpisało 11 osób. Na wniosek Marii Depczyk – ówczesnego pełnomocnika ROP na województwo łomżyńskie – wybrano zarząd ogniwa, na czele którego stanął Kazimierz Ruda. Jak wynika z listy, nie wszystkie obecne na zebraniu osoby podpisały deklaracje członkowskie.

Siedzibą łomżyńskiego ROP miały być pierwotnie pomieszczenia wynajęte w Domu Rzemiosł przy ulicy Giełczyńskiej. Jednakże nieporozumienia związane przy okazji organizacji spotkania z Andrzejem Kuryłą – ekspertem ROP ds. ekonomicznych – spowodowały ulokowanie siedziby na parterze domu przewodniczącego Rudy.

3 maja 1996 roku, na wiecu w jednym z warszawskich zakładów przemysłowych, na którym uroczyście ogłoszono „Umowę z Polską" – deklarację ideową ROP – spotkały się dwie łomżyńskie grupy ruchu. Jedna reprezentowana przez przewodniczącego Rudę, a druga przez Marię Depczyk i byłego wiceprezydenta Łomży – Adama Frączka. Widoczne stało się na zewnątrz, że w łomżyńskich strukturach ruchu narasta konflikt. Innym sygnałem organizacyjnego niedowładu była informacja nadesłana przez sekretarza ZG ROP – Wiesława Breńskiego o odwołaniu Marii Depczyk z funkcji pełnomocnika po tym, jak w imieniu ruchu podpisała porozumienie z reprezentantami łomżyńskiej prawicy.

Sytuacja stawała się zagmatwana. Aby ją uporządkować, czuwanie nad prawidłowością tworzonych w Łomżyńskiem struktur organizacji przejął na siebie wiceprzewodniczący ZG ROP – Henryk Lewczuk.

– Na początku czerwca wraz z członkami zarządu ogniwa terenowego ROP czekaliśmy na pana Lewczuka w siedzibie przy ulicy Obrońców Łomży. Spotkanie umówione było na godzinę 11. Około 13 Lewczuk zadzwonił i zakomunikował, że debata odbędzie się w Domu Rzemiosł. Kiedy zaoponowałem twierdząc, że zgromadziliśmy się we wcześniej umówionym miejscu wiceprzewodniczący zakomunikował, iż odmowa przybycia do Domu Rzemiosł pociągnie za sobą daleko idące konsekwencje – opowiada Kazimierz Ruda.

Rzeczywiście 18 czerwca, podczas pobytu delegacji z Łomży w siedzibie ZG ROP w Warszawie, Wiesław Breński zakomunikował Rudzie, że przestał pełnić on obowiązki przewodniczącego zgodnie z uchwałą ZG ROP.

– Nikt nie wręczył mi żadnego pisma do dziś. Informacje o tym, jakobym był powiadomiony pisemnie są kłamstwem – twierdzi Ruda. **– Do dziś nie otrzymałem odpowiedzi ani od ZG, ani od Jana Olszewskiego, do którego kierował pismo zarząd ogniwa, co było przyczyną zwolnienia mnie z pełnionej funkcji –** dodaje.

Konkretów trudno też szukać w informacjach przekazanych do wiadomości publicznej przez pracowników warszawskiego biura ROP. Zarówno w ich wypowiedziach, jak i oświadczeniu można usłyszeć, że działalność przewodniczącego mijała się z elementarnymi zasadami postępowania wewnątrzorganizacyjnego i celami ruchu.

22 lipca odbyło się zebranie konstytutywne ogniwa terenowego ROP w Łomży. Było to już inne ogniwo, niż dotychczas działające.

– Tamto ogniwo zostało rozwiązane. Jego członkowie, jak chcą, mogą wstąpić do nowo powstałej struktury, a jak nie, mogą założyć własną partię – powiedział obecny przewodniczący Jerzy Grzymała.

– Od początku, kiedy w marcu tworzyliśmy ROP w Łomży, byłem wierny ideałom głoszonym przez Jana Olszewskiego, płaciłem składki i płacę je do dziś. Nikt nie informował mnie o tak istotnej decyzji, jak rozwiązanie ogniwa. Czuję się cały czas jego członkiem. Mogliśmy wybrać innego przewodniczącego, skoro ten nie odpowiadał władzom ruchu, ale dlaczego o planowanym wyborze, jako członka legalnego ogniwa ROP, nikt mnie nie powiadomił – zastanawia się „marcowy" współzałożyciel ogniwa Zdzisław Kamiński.

TADEUSZ ARŁUKOWICZ

Zarząd TVP wyciągnął konsekwencje w sprawie „Teleexpressu"

Zbrodnia i kara

Zarząd TVP S.A. na wczorajszym posiedzeniu zdecydował o udzieleniu nagany szefowi „Teleexpressu" Milanowi Suboticiowi i jednemu z wydawców tego telewizyjnego programu informacyjnego Michałowi Jacoszkowi. W przypadku zastępcy Suboticia, Piotra Rostkowskiego, ma zostać rozwiązana umowa o pracę – poinformował Mariusz Kosieradzki z biura zarządu telewizji publicznej.

Dodał, że decyzje zarządu ma zrealizować dyrektor Telewizyjnej Agencji Informacyjnej Jacek Bochenek. Konsekwencje wyciągnięto w związku z odpowiedzialnością kierownictwa „Teleexpressu" za organizację czerwcowej, towarzyskiej imprezy w warszawskim klubie „Dekadent", w której oprócz dziennikarzy tej telewizyjnej popołudniówki uczestniczyły osoby z kręgów przestępczych. Sprawa nabrała rozgłosu po opublikowaniu przed niemal dwoma tygodniami na ten temat informacji przez prasę.

Kosieradzki powiedział, że telewizyjne biuro kontroli ustaliło, iż impreza w „Dekadencie", która miała charakter prywatny, została zorganizowana „przy wykorzystaniu stanowisk służbowych przez Rostkowskiego i Jacoszka", przy okazji załatwiania miejsca na realizację cyklu – Muzyczna Scena „Teleexpressu". „Jeśli chodzi o pana Suboticia ustalono, że wybór tego klubu został przez niego zaakceptowany" – poinformował Kosieradzki.

„Działania tych trzech panów spowodowały, że zostało naruszone siłą rzeczy dobre imię telewizji, przy czym zarząd decydując o karach kierował się oczywiście zakresem odpowiedzialności tych panów, która jest zawsze większa w przypadku kierowniczych stanowisk" – wyjaśnił.

Zapytany czy kontrola wewnętrzna poza sprawą spotkania w „Dekadencie" przyniosła także zapowiadane przed tygodniem ustalenia w sprawie powiązań dziennikarzy telewizji z rynkiem muzycznym, odparł, że „nie są to jeszcze wszystkie materiały biura kontroli".

(PAP)



Tegoroczny lipiec według przyjętej w klimatologii 11-stopniowej skali ocen – od ekstremalnie ciepłych do ekstremalnie chłodnych – został sklasyfikowany na 9. miejscu, jako bardzo chłodny. **(PAP)**
Na zdjęciu: „Maluszek" w skarpetkach na chłodne noce?

Fot. PAP/CAF

Anonimowi szantażyści żądają okupu od staroobrzędowców

50 baniek albo w powietrze

Od pewnego czasu rodzina Fiedosieja Nowiczenko, nastawnika (proboszcza) suwalskiej parafii staroobrzędowców, jest nękana zatrważającymi telefonami. Anonimowe głosy żądają wielomilionowego okupu. W przeciwnym razie podłożą ładunek wybuchowy pod dom parafialny – będący także siedzibą Naczelnej Rady Staroobrzędowców w Polsce – przy ul. Sejneńskiej.

Dzisiaj w domu F. Nowiczenki ma się pojawić policja, którą poinformowano już o szantażu.

– Najpierw, przez jakieś trzy dni, nękani byliśmy głuchymi telefonami – powiedział wczoraj „Współczesnej" F. Nowiczenko. – Sygnały te nie wywołały jeszcze w nas zaniepokojenia. Dzwoniono pewnie na próbę, aby sprawdzić obecność domowników. Dopiero 19 lipca w słuchawce odezwał się męski głos. Telefon odebrała żona. Była godzina 21.30. Żona przekazała mi słuchawkę. Mężczyzna zażądał stu milionów starych złotych. Aż mnie zatkało. Tak mnie zdenerwował, że dokładnie nie zapamiętałem, co do mnie mówił dalej. Zagroził chyba, że jeśli nie dostanie tych pieniędzy, to nasz dom wysadzi w powietrze. Nie powiedział, gdzie i kiedy miałbym ten okup złożyć. Stwierdził tylko, że jeszcze się odezwie – relacjonuje F. Nowiczenko.

– Następny telefon odebraliśmy w sobotę, 3 sierpnia – mówi żona Eugenia Nowiczenko. – Za pierwszym razem, 19 lipca, usłyszałam głos należący prawdopodobnie do starszego mężczyzny. Natomiast w sobotę dzwonił już ktoś młodszy. Spytał o męża. Odpowiedziałam, że nie ma. *To nie ma znaczenia. Może być i pani,* stwierdził. *Będę mówić prosto z mostu, bez owijania w bawełnę. Żądam 50 starych baniaków.* Mówię, a skąd my weźmiemy tyle pieniędzy. *Nie obchodzi mnie. Niech parafia zrobi zrzutkę,* rzekł. Wyznaczył też miejsce pozostawienia okupu – pod schodami domu kultury. Nie poinformował jednak, kiedy i pod jakim domem kultury. Zapowiedział, że jeszcze da znać. Od połowy lipca przeżywamy gehennę. Nie śpimy po nocach, wyłączamy telefony. Jeden z synów przychodzi do nas na noc. Parafianie też nas wspierają i pilnują cerkwi i domu. W końcu powiadomiliśmy o wszystkim policję – kończy E. Nowiczenko.

Suwalska parafia staroobrzędowców skupia ok. 50 rodzin.

(m)

WYŻSZA SZKOŁA AGROBIZNESU
W ŁOMŻY
ogłasza nabór na pierwszy rok 3,5-letnich studiów wyższych zaocznych, kończących się uzyskaniem tytułu inżyniera w następujących specjalnościach:
❑ inżyniera marketingu i zarządzania w agrobiznesie
❑ inżyniera zarządzania przedsiębiorstwem
Informacje: tel./fax (0-86) 16-66-11

PARTNER
Białystok, ul. Hetmańska 7, tel. (0 - 85) 512 - 216
DRUKI SAD
NOWE
• Rolki do kas
• Papier komputerowy

jk

GAZETA współczesna

DWA MILIONY DLA STOCZNI

Wojewódzki Urząd Pracy w Gdańsku otrzymał dwa miliony złotych na pomoc dla zwalnianych ze Stoczni Gdańskiej pracowników. Pieniądze Urząd przeznaczy na aktywne wspieranie stoczniowców w przypadku zwolnień grupowych, do których może dojść w najbliższym czasie – poinformowała Grażyna Zielińska, dyrektor gdańskiego WUP.

Wczoraj 550 pracowników Stoczni Gdańskiej S.A., którzy w czerwcu br. odebrali najniższe wynagrodzenia, otrzymało po 50 zł bezzwrotnej zapomogi. Pozostała część załogi Stoczni otrzymać ma po 50 zł dziś i w czwartek.

ZAMACH NA CZERNOMYRDINA?

Wczoraj rano na drodze, którą dojeżdża do pracy z podmiejskiej rezydencji premier Wiktor Czernomyrdin, eksplodował ładunek wybuchowy o mocy co najmniej 300 gramów trotylu – poinformowała agencja „Interfax", powołując się na źródło w moskiewskim urzędzie spraw wewnętrznych. Wybuch nastąpił ok. 3 minuty przed tym, jak drogą tą przejeżdżał samochód rosyjskiego premiera. W chwili wybuchu samochód Czernomyrdina znajdował się w odległości 2 km od miejsca wydarzenia.

DROGI PREZYDENT

Oceniając wczoraj wykonanie zeszłorocznego budżetu Kancelarii Prezydenta, Sejmowa Komisja Regulaminowa zastanawiała się, dlaczego w ub.r. przeciętne wynagrodzenie w Kancelarii wzrosło o 34 proc., a w Biurze Bezpieczeństwa Narodowego o ponad 40 proc., podczas gdy w całej sferze budżetowej tylko o 29 proc. Sprawa ma być szczegółowo wyjaśniona w środę.

ZGODA W MOSTARZE

Chorwaci i Muzułmanie wyrazili zadowolenie z podpisania w Mostarze porozumienia, które powinno umożliwić funkcjonowanie niedawno wybranych wspólnych władz miejskich. Porozumienie przewiduje zwołanie w tym miesiącu posiedzenia rady miejskiej, na którym zostaną wyłonieni burmistrz i wiceburmistrz Mostaru. Postanowiono, że burmistrzem Mostaru będzie Chorwat.

(PAP)

Reforma centrum w komisji nadzwyczajnej

Silny premier

Sejmowa komisja nadzwyczajna, rozpatrująca poprawki Senatu do ustaw reformujących centrum administracyjno-gospodarcze rządu, opowiedziała się we wtorek za wzmocnieniem uprawnień premiera oraz przeciw automatycznej dymisji wraz z rządem całej tzw. „erki".

Komisja rozpatrzyła 7 z 11 ustaw składających się na pakiet reformy centrum i postanowiła rekomendować Sejmowi przyjęcie ok. połowy z blisko 120 senackich propozycji zmian (w większości językowych i legislacyjnych). Sejm zajmie się nimi w czwartek, na specjalnie zwołanym posiedzeniu. Izba może odrzucić poprawki Senatu bezwzględną większością głosów. Pozostałych 4 ustaw komisja nie rozpatrywała, ponieważ prosto z Senatu trafiły do podpisu prezydenta (wobec 2 Senat nie zajął stanowiska, a do 2 nie zaproponował zmian).

Najważniejsza poprawka merytoryczna dotyczy konstrukcji rządu. Uchwalone przez Sejm w ramach pakietu: nowela Małej Konstytucji i ustawa o Radzie Ministrów zakładały zniesienie ustawowej podstawy działania ministrów oraz zwiększenie uprawnień premiera poprzez przyznanie mu prawa określania szczegółowego zakresu działania członków gabinetu. Senat uznał, iż regulacje te idą zbyt daleko i zaproponował utrzymanie zasady, że podstawą działania ministra jest ustawa (początkowo w konstytucji, a gdy ten zapis nie przeszedł – w ustawie o Radzie Ministrów). Komisja nadzwyczajna opowiada się za odrzuceniem poprawki i przywróceniem pierwotnej wersji ustawy. Posłowie rekomendują natomiast Sejmowi przyjęcie drugiej ważnej poprawki Senatu.

Znosi ona wprowadzoną przez Sejm zasadę (przewagą zaledwie jednego głosu), że wiceministrowie, wojewodowie i wicewojewodowie – czyli cała „erka" – odchodzą automatycznie wraz z rządem. Komisja podzieliła stanowisko Senatu, który uznał, że to nowy premier powinien podjąć decyzję o przyjęciu lub odrzuceniu ich dymisji (w ciągu 3 miesięcy).

Przeciwnie niż Senat, komisja jest za mocniejszą pozycją wojewody i zmniejszeniem o 5 liczby administracji specjalnych (czyli terenowych delegatur ministerstw). W jednej z poprawek Senat opowiedział się przeciw przekazaniu wojewodom inspekcji sanitarnej i nadzoru farmaceutycznego. Oznaczałoby to zespolenie tylko 3 z kilkudziesięciu administracji specjalnych: kuratoriów, konserwatorów zabytków i PIH. Komisja chce, by Sejm poprawkę odrzucił.

Reforma centrum oznacza likwidację 7 ministerstw i urzędów oraz utworzenie 7 nowych.

(PAP)

Pociągi pod nadzorem

Celnicy są pewni, że przystępując do kontrolowania pociągów Grodno–Gdynia, Grodno–Kuźnica Białostocka, Brześć–Białystok i Szestokaj–Suwałki, zawsze natrafią na ukryty spirytus, wódkę i papierosy. Naturalnie, żaden z pasażerów nie przyzna się do tych towarów.

Tak też było w miniony poniedziałek. W wymienionych pociągach znaleziono 34 litry spirytusu i 77 litrów wódki. Łączna wartość trunków – ponad 1,6 tys. zł. **(h)**

Letni Instytut Młodzieży Prawosławnej

Po raz trzeci

W Supraślu rozpoczęły się wczoraj wykłady w ramach międzynarodowego Letniego Instytutu Młodzieży Prawosławnej. Zajęcia, które potrwają do 15 sierpnia, dotyczą m.in. prawosławnej teologii i dogmatyki, historii cerkwi oraz ikonografii – poinformował Włodzimierz Misijuk, przewodniczący Światowego Bractwa Młodzieży Prawosławnej „Syndesmos".

Wśród ok. 70 uczestników są przedstawiciele młodzieży prawosławnej z Francji, Grecji, W. Brytanii, Kanady, USA, Rumunii, Litwy, Białorusi i Polski. „Jest to już trzecie spotkanie młodych ludzi na dysputach teologicznych, w powiązaniu ze współczesnością. Pomysł organizowania ich w Supraślu powstał po przyznaniu cerkwi prawosławnej budynków tamtejszego monasteru. Uznaliśmy wówczas, że Supraśl – jak przed wiekami – znów może stać się ważnym ośrodkiem prawosławia" – powiedział Misijuk. Dodał, że impreza zbiega się z obchodzonym 9 i 10 bm. prawosławnym świętem Matki Boskiej Supraskiej. Wszyscy uczestnicy zajęć wezmą udział w uroczystej liturgii z tej okazji.

(PAP)

Pielgrzymki z całego kraju wyruszyły na Jasną Górę

Módlcie się za życie

Wczoraj – w uroczystość Przemienienia Pańskiego – niemal ze wszystkich zakątków kraju wyruszyły pielgrzymki piesze na Jasną Górę, a wśród nich największa i jedna z najstarszych – 285. Warszawska Pielgrzymka Piesza, by dotrzeć na odbywające się tam 15 sierpnia uroczystości Wniebowzięcia Najświętszej Maryji Panny. Hasło przewodnie tegorocznych pielgrzymek – zgodnie z programem duszpasterskim – brzmi: „Czyńcie pokutę!".

Kardynał Józef Glemp, prymas Polski, żegnając Warszawską Pielgrzymkę Pieszą, liczącą ok. 10 tys. pątników, zaapelował, aby modlić się za życie, gdyż, jak stwierdził, „jest to największa intencja nas wszystkich Polaków – życie i obrona życia". „Idźmy, byśmy umieli bronić zdrowia, dobrej pracy, uczciwości, rzetelnego życia i szacunku do wszelkiego życia pośród nas" – powiedział prymas. Wezwał także pielgrzymów do modlitwy w intencji stolicy. „Stąd też nasza modlitwa, aby wszyscy, którzy są odpowiedzialni za nasz kraj, którzy mieszkają w tym mieście, które nazywa się stolicą, mogli być umocnieni w łasce Bożej, oświeceni jasnością prawdy i by umieli kierować tak, aby każda dyspozycja była zgodna z wolą Bożą" – powiedział kard. Glemp.

W 285. Warszawskiej Pielgrzymce Pieszej, oprócz dzieci, młodzieży i dorosłych, idzie również już po raz czwarty ok. 600-osobowa grupa żołnierzy, a wraz z nią żołnierze amerykańscy i słowaccy.

Po raz piętnasty z pielgrzymką na Jasną Górę wyruszyli też pątnicy z diecezji kieleckiej. Wśród pielgrzymów znajdują się: biskup kielecki Kazimierz Ryczan oraz bp Mieczysław Jaworski. Natomiast Pielgrzymka Piesza Diecezji Bielsko-Żywieckiej, licząca ok. 1,5 tys. uczestników, idzie na Jasną Górę już po raz piąty.

Fenomen Jasnej Góry przejawia się w tym, że od momentu sprowadzenia Cudownego Obrazu do Polski stała się ona sanktuarium maryjnym i duchową stolicą Polski, odwiedzaną przez coraz liczniejsze grupy pielgrzymów. Najstarsza pielgrzymka, która została udokumentowana w kronikach, odbyła się we wrześniu 1627 r. z Gliwic do Częstochowy jako wyraz wdzięczności za uratowanie miasta przed wojskami duńskimi.

(PAP)

Grozny znów w ogniu

Wczoraj rano oddziały czeczeńskiej opozycji zbrojnej rozpoczęły operację w kilku największych miastach republiki. Bojownicy zaatakowali stolicę Czeczenii Grozny i zajęli – jak twierdzi sztab sił czeczeńskich – Gudermes, drugie pod względem wielkości miasto w republice, a także miasteczko Argun.

W wyniku operacji oddziałów czeczeńskiej opozycji zbrojnej w Groznym i Argunie zginęło łącznie 29 żołnierzy wojsk federalnych i milicjantów czeczeńskich, a kilkudziesięciu zostało rannych, podały źródła oficjalne.

Według danych na godz. 18 czasu lokalnego, przekazanych przez ministerstwo spraw wewnętrznych promoskiewskiego rządu Doku Zawgajewa, w walkach w stolicy republiki zginęło 13 milicjantów, a 45 zostało rannych.

Generał Anatolij Kwaszyn, dowódca Okręgu Północnokaukaskiego poinformował, że w Groznym zginęło 14 rosyjskich żołnierzy, a 50 zostało rannych. Dwaj inni żołnierze zginęli w walkach o Argun, trzecie co do wielkości miasto w Czeczenii.

Nie są znane straty, jakie poniosły siły czeczeńskiej opozycji, ani ofiary wśród ludności cywilnej.

(PAP)

EKSPRESEM

● W Białymstoku na ul. Zwycięstwa kierowca samochodu ciężarowego jelcz wymusił pierwszeństwo przejazdu i uderzył w autokar turystyczny Mercedes. Ogólnych obrażeń ciała doznali kierowca samochodu, pilot wycieczki i dwóch pasażerów. Po udzieleniu pomocy lekarskiej udali się do domów.

● W Łuniewie Wielkim, gmina Klukowo, samochód ciężarowy potrącił pięcioletnią dziewczynkę, która wybiegła na jezdnię zza stojącego pojazdu. Dziecko z urazem nóg odwieziono do szpitala.

● Z garażu rolnika w gminie Bargłów Kościelny skradziony został ciągnik. Sprawca, którym okazał się 23-letni mężczyzna, bez prawa jazdy, w stanie nietrzeźwym (1,67 promila alkoholu we krwi), schwytany został w trakcie pościgu. Ciągnik odzyskano.

● Na osiedlu Siejnik, koło Olecka, skradziono żółtokremowego fiata 126p, SWX 29-58 i białego fiata 125p, SUU 24-90, a z nie strzeżonego parkingu przy ul. Nowomiejskiej w Suwałkach – białego poloneza SWS 05-68.

(a)

● 5 sierpnia, po godz. 19, na ulicy Pułaskiego (osiedle Północ) w Suwałkach cinquecento potrąciło 13-letniego chłopca. Ze złamaną ręką i ogólnymi obrażeniami ciała trafił do szpitala. Do wypadku doszło na przejściu dla pieszych. Kierowca samochodu był trzeźwy. Sprawą zajęła się KRP, która ma ustalić przyczynę zdarzenia.

(m)

Zabójstwo czy nagły zgon?

Białostocka policja bada okoliczności śmierci 83-letniego mieszkańca miejscowości Doktorce w gm. Suraż. Zwłoki mężczyzny zostały znalezione przedwczoraj w jego własnym domu. Na głowie i plecach denata znajdowały się obrażenia. Sekcja zwłok rozstrzygnie, czy były one przyczyną śmierci.

Mężczyzna mieszkał samotnie. Był znany z tego, że lubił zaglądać do kieliszka. W dzień poprzedzający śmierć mieszkańcy wsi widzieli, że znajdował się w stanie nietrzeźwym i idąc przewracał się na ziemię. Być może wtedy powstały wspomniane obrażenia. Ze wstępnych ustaleń policji nie wynika bowiem, żeby został pobity czy napadnięty.

Białostocka prokuratura wszczęła w tej sprawie śledztwo w kierunku artykułu 152, czyli nieumyślnego spowodowania śmierci. O dalszym toku śledztwa zadecydują jednak wyniki sekcji zwłok. Zdaniem policji może się bowiem również okazać, że przyczyną śmierci była niewydolność układu krążenia lub inna choroba związana z wiekiem mężczyzny lub nadużywaniem przez niego alkoholu.

(jg)

Lekarzom i całemu personelowi medycznemu z Oddziału Intensywnej Opieki Medycznej Rejonowego Szpitala w Sokółce za ofiarną walkę o życie mojego męża serdeczne podziękowanie

składa
Maria Słoma

Gm I 4818

Koleżankom i kolegom przyjaciołom i znajomym którzy byli z nami w trudnych dniach choroby i wzięli udział w pogrzebie

STANISŁAWA SŁOMY

serdeczne podziękowanie składają: żona, córka syn i zięć

Gm-14820

Prokuratura sprawdzi zarzuty ROP wobec Kiszczaka

Pozwolił STASI?

Warszawska Prokuratura Wojewódzka wszczęła wczoraj czynności wyjaśniające, czy w latach 80. ówczesny minister spraw wewnętrznych Czesław Kiszczak zawarł ze służbami wywiadowczymi b. NRD porozumienie umożliwiające im działanie na terenie Polski. Prokuratura sprawdzi też, czy b. szef MSW wydał w 1989 r. polecenie skierowane do b. Służby Bezpieczeństwa, by prowadziła inwigilację partii politycznych i związków zawodowych.

Postępowanie zostało wszczęte w związku z publikacjami prasowymi na ten temat. Ma ono na celu stwierdzenie, czy zostało popełnione przestępstwo i czy można wszcząć w tej sprawie śledztwo – poinformował wczoraj Ryszard Kuciński, rzecznik prasowy prokuratury.

O tym, że ówczesny szef MSW wydał takie polecenia, poinformował w niedzielę na konferencji prasowej przewodniczący Ruchu Odbudowy Polski Jan Olszewski. W opinii ROP, wszystkie materiały związane z tymi dwoma sprawami powinny być przekazane prokuraturze w celu ustalenia osób winnych i przekazania ich wymiarowi sprawiedliwości. Obie sprawy noszą, zdaniem Ruchu, znamiona przestępstw.

W wydanym oświadczeniu ROP utrzymuje, że porozumienie zawarte między SB i STASI umożliwiało służbie bezpieczeństwa b. NRD prowadzenie działalności operacyjno-wywiadowczej przeciwko polskim obywatelom, instytucjom, a przede wszystkim Kościołowi katolickiemu. Zdaniem wiceprzewodniczącego ROP Antoniego Macierewicza, umowa została zawarta już w latach 70. i przedłużona w styczniu 1982 r. i w kwietniu 1985 r. ROP twierdzi ponadto, że Kiszczak w lutym 1989 r., pełniąc urząd ministra spraw wewnętrznych, wydał polecenie szefom terenowych placówek SB organizowania dywersji politycznej.

(PAP)

bm

W Białostockiem i Suwalskiem dwa lata, w Łomżyńskiem – rok

W kolejce do sanatorium

Z miesiąca na miesiąc wydłuża się czas oczekiwania na skierowanie do sanatorium. Prawidłowość jest taka: im więcej ludności miejskiej, tym kolejka dłuższa. Na Śląsku – trzy lata, w Białostockiem i Suwalskiem – dwa, w Łomżyńskiem – rok.

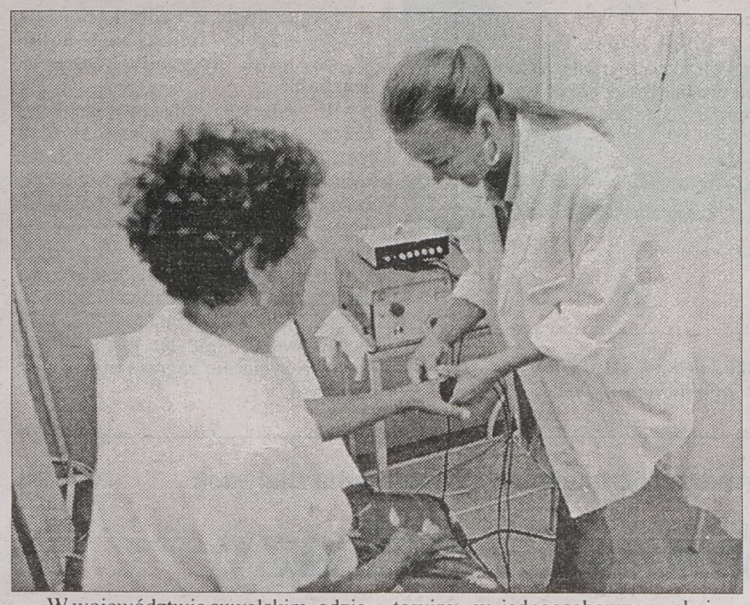

Telewizyjna informacja o tym, iż w Katowicach na skierowanie do sanatorium czeka się trzy lata, rozładowała trochę napięcie petentów w Białymstoku: tutaj we wrześniu do uzdrowiska wyjeżdżać będą ci, którzy złożyli wnioski w marcu-kwietniu ubiegłego roku. Ale jeśli ktoś teraz zaczyna się przymierzać do „wyjazdu do wód" – poczeka sobie dłużej.

W Wojewódzkiej Komisji Lecznictwa Uzdrowiskowego w Białymstoku na załatwienie czeka obecnie około dwóch tysięcy wniosków z roku ubiegłego. Do tego w pierwszym kwartale bieżącego roku przybyło 1300 wniosków, w drugim kwartale – 900. Tymczasem możliwości ich szybkiego załatwienia jest mało. W I kwartale br. komisja otrzymała 293 skierowania do szpitali uzdrowiskowych i 330 do sanatoriów, a w II kwartale analogicznie 283 i 233 skierowania. W lipcu i sierpniu tych skierowań było po 40.

Nie korzystającym z tej formy leczenia uzdrowiskowego i rehabilitacji należy wyjaśnić, iż do szpitala uzdrowiskowego kieruje lekarz z oddziału szpitalnego (lub kliniki), w którym chory się leczył, a pobyt tam jest bezpłatny. Wniosek do sanatorium wystawić może lekarz z przychodni, ale wtedy pobyt jest częściowo odpłatny. Np. miejsce w dwuosobowym pokoju z łazienką na 24 dni, plus posiłki i określona ilość zabiegów, kosztuje około 80 zł.

Miejsc w sanatoriach jest więcej, ale ich dysponenci, w tym Państwowe Przedsiębiorstwa Uzdrowiskowe, mogą wystawić tylko tyle skierowań, do ilu Ministerstwo Zdrowia dopłaci różnicę w cenie między odpłatnością a faktycznym kosztem pobytu. Pełnopłatny pobyt w sanatorium można sobie zafundować bez oczekiwania w kolejce i to w najlepszej porze roku; stąd też latem tak mało skierowań otrzymują wojewódzkie komisje.

Mówiąc o rocznej czy dwuletniej kolejce do uzdrowiska bierze się pod uwagę średni czas oczekiwania. Bo jedno sanatorium nie jest równe drugiemu. Mają one różne profile, a kieruje się do nich kuracjuszy w zależności od tego, na jakie schorzenia cierpią. Popyt na skierowania, a zatem i kolejka do określonych sanatoriów, są więc różne.

W województwie suwalskim, gdzie średnia oczekiwania wynosi dwa lata, najtrudniej zdobyć skierowanie do sanatorium o profilu neurologicznym: bez trzyletniej kolejki się nie obejdzie. W województwie łomżyńskim, w którym średnia oczekiwania na skierowanie sięga roku, od stycznia nie otrzymano jeszcze żadnego miejsca w sanatorium o profilu endokrynologicznym. Wąskim gardłem jest też kardiologia w szpitalach uzdrowiskowych. Takie dysproporcje między zapotrzebowaniem a ilością skierowań wydłużają kolejki niektórym grupom chorych.

W Białymstoku największy popyt jest na sanatorium w Augustowie, ze względu na stosunkowo niewielką odległość, a co za tym idzie mniejsze koszty i mniejszą uciążliwość podróży. Tymczasem Wojewódzka Komisja Lecznictwa Uzdrowiskowego otrzymuje po jednym skierowaniu na reumatologię i kardiologię, na które oczekuje się trzy lata. Komisja w Suwałkach w ogóle nie jest uwzględniona w rozdzielniku augustowskiego sanatorium (własne województwo!), czasem tylko „kapnie" coś ze zwrotów.

Oczywiście, trzeba też powiedzieć, że run na sanatoria powoduje nie tylko potrzeba tej formy leczenia i rehabilitacji, ale także po prostu chęć skorzystania z taniego wypoczynku. Za byle jakie dwutygodniowe wczasy trzeba zapłacić jakieś 400 zł, najwyższa zaś odpłatność za 24-dniowy turnus sanatoryjny, w jednoosobowym pokoju z łazienką, wynosi 110 zł. A któż jest na tyle zdrowy, żeby nie mógł starać się o skierowanie do sanatorium?

ANIELA ŁABANOW
Fot. I. Wysocki

LISTY

Szanowna Redakcjo!

Jestem kajakarzem z Gliwic. Samotnie płynąłem z Augustowa do dzikiej Biebrzy, a następnie Narwią do Łomży. Pragnę za Waszym pośrednictwem podziękować wszystkim ludziom dobrego serca, którzy pomogli mi na spływie, a szczególnie państwu ***Bieńczykom z Piątnicy*** *koło Łomży, którzy nie tylko przyjęli mnie, obcego, z dalekiego Śląska na nocleg, ale jeszcze uraczyli posiłkiem. To cieszy, że są jeszcze tacy ludzie. Staropolska gościnność nie zaginęła. Uważam, że trzeba ich wyróżnić na łamach Waszej poczytnej gazety.*

Z pozdrowieniami
JAN MARIA DYGA
Gliwice, 26.07.1996 r.

Liver apeluje

Rada Stowarzyszenia Pomocy Dzieciom Chorym na Schorzenia Dróg Żółciowych i Wątroby „Liver" w Krakowie zwraca się z prośbą do wszystkich ludzi dobrej woli o pomoc 2-letniej Izabeli Dryhusz, której życie może uratować tylko przeszczep wątroby poza granicami kraju.

Izabela jest jednym z 256 dzieci tak ciężko chorych. Najstarsze ma 18 lat, najmłodsze – 5 miesięcy. Koszt operacji wynosi od 60 do 100 tys. dolarów USA. Dzięki współpracy z klinikami zagranicznymi – stałymi członkami „Eurotransplantu" – w Austrii, Francji, Hiszpanii i Wielkiej Brytanii, uratowano w nich życie 15 dzieciom polskim, a 42 hospitalizowano zachowawczo.

Wpłat w złotówkach i dewizach można dokonywać na konto PKO SA O/Kraków nr 5.35078-7007439-2701-10-1110 – „Liver" (Izabela Dryhusz).

(a)

Dłużnicy ZUS zostaną pozbawieni możliwości wyjazdów za granicę

Paszport albo składka

Jeszcze w sierpniu ZUS zacznie ściągać swoje długi poprzez wydziały paszportów. Opornym dłużnikom będą wstrzymywane lub unieważniane paszporty.

Procedurę taką uruchomiła w połowie lipca Anna Bańkowska, prezes ZUS, zlecając swoim oddziałom w całym kraju składanie wniosków do organów paszportowych o odbieranie paszportów lub pozbawianie dłużników ZUS prawa do ich otrzymania.

Postanowienie to wynika z ustawy z 29 listopada 1990 roku, regulującej zagadnienia paszportów. Mówi ona, jak się zachować, jeśli ktoś nie płaci składek na ubezpieczenia społeczne. Będzie to jeszcze jedna z form dochodzenia należności.

– Dotychczas w wielu przypadkach sami ściągaliśmy nasze długi. Mamy możliwość zajmowania rachunków bankowych i to skutkowało – mówi Barbara Kisiel, dyrektor białostockiego oddziału ZUS. – **Nie zabraliśmy jeszcze nikomu paszportu, ale obecnie przygotowujemy się do tego.**

W województwie białostockim 29.291 osób z sektora prywatnego i publicznego płaci składki do ZUS. Mniejszość stanowią płatnicy sektora publicznego, jest ich 1300. Zadłużenie w Białostockiem jest ogromne, na koniec czerwca wynosiło ponad 22,7 mln zł. Większość (ok. 16 mln zł) to dług sektora publicznego, choć systematycznie spada (na koniec zeszłego roku wynosił 18,5 mln zł). Rośnie zaś zadłużenie firm prywatnych, co wiąże się z rosnącą liczbą nowych przedsiębiorstw. W ciągu kwartału przybywa w naszym województwie kilka tysięcy firm prywatnych.

– Mamy zadłużenia dwumiesięczne, ale one nie powodują zmartwienia. Poważnym kłopotem są zaległości dwuletnie i dłuższe – mówi dyrektor Kisiel. – **Wytyczne, jakie otrzymałam z Ministerstwa Spraw Wewnętrznych mówią o ściąganiu – przez zatrzymanie paszportu – należności za sześć miesięcy i alimentów za ponad rok.**

Właściciele białostockich firm są zdecydowanie przeciwni takiemu postępowaniu. Określają je jako całkowicie bezprawne.

– Jest to powrót do komunistycznych praktyk – powiedział Jarosław Szyrkowiec, właściciel prywatnej hurtowni alkoholi „Szyrkowiec i spółka" z Białegostoku. – **Paszport jest własnością człowieka i nie ma nic wspólnego z działaniem firmy. Uważam to za zły pomysł.**

Zdanie to potwierdza też pracownik firmy, który uważa, że słuszniejsze byłoby np. cofnięcie koncesji dla zadłużonej firmy.

– Będzie z tym więcej kłopotów niż pożytku – twierdzi szef „Wersalu Podlaskiego" z Białegostoku. – **Zaczną się pokusy na łapówki. Osobisty dowód, jakim jest paszport, nie powinien mieć nic wspólnego z działaniem firmy.**

Jeszcze w tym tygodniu szefowa ZUS spotka się z kierownikiem Wydziału Paszportów w Białymstoku w celu przedyskutowania formy i sytuacji, w jakiej będą się odbywały zatrzymania paszportów.

BK

Około 90 osób straci pracę w białostockiej Agnelli

Trwoga w Dywanach

W tym tygodniu poznamy ostateczne decyzje w sprawie zwolnień w Fabryce Dywanów „Agnella" w Białymstoku. Na dzień dzisiejszy wiadomo jedynie, iż pracę straci nie więcej niż 99 pracowników. O szczegółach pierwsze zostaną powiadomione – działające w zakładzie – związki zawodowe.

Jak już informowaliśmy, pierwsza decyzja o zwolnieniu 90 pracowników zapadła 20 listopada 1995 roku, po upływie dwuletniego okresu ochronnego od sprywatyzowania Agnelli.

Zarząd fabryki uważa, iż żeby firma mogła dalej z powodzeniem konkurować na rynku, musi obniżyć koszty produkcji i zwiększyć wydajność pracy, do czego niezbędne są kolejne zwolnienia.

Rozważana była nawet możliwość podjęcia decyzji o zwolnieniach grupowych, czyli ponad stu osób, co jednak pociągnęłoby za sobą dodatkowe, określone ustawą koszty.

Jak zapewnił wczoraj „Współczesną" Jerzy Kurzawski, prezes Agnelli, zwolnień grupowych na pewno nie będzie, a ostateczne decyzje w tej sprawie właśnie zapadają.

– Wszystko będzie już jasne w tym tygodniu, jednak jako pierwsze zostaną o naszych ustaleniach poinformowane związki zawodowe – usłyszeliśmy od prezesa fabryki.

O planach Zarządu zakładowa Solidarność wie już od kilku tygodni. Zdaniem Piotra Bazylewicza, przewodniczącego KZ NSZZ „S", w tym roku najprawdopodobniej straci pracę nie więcej niż 99 pracowników, a w 1997 roku następna grupa. Związek ustosunkuje się do propozycji szefostwa Agnelli po zapoznaniu się z ostatecznymi decyzjami w tej sprawie.

Po zapadnięciu klamki, przesądzającej o poprzednich zwolnieniach, związki zawodowe zapewniały, iż zrobią wszystko, by nie dopuścić do następnych redukcji zatrudnienia.

(MS)
Fot. I. Wysocki

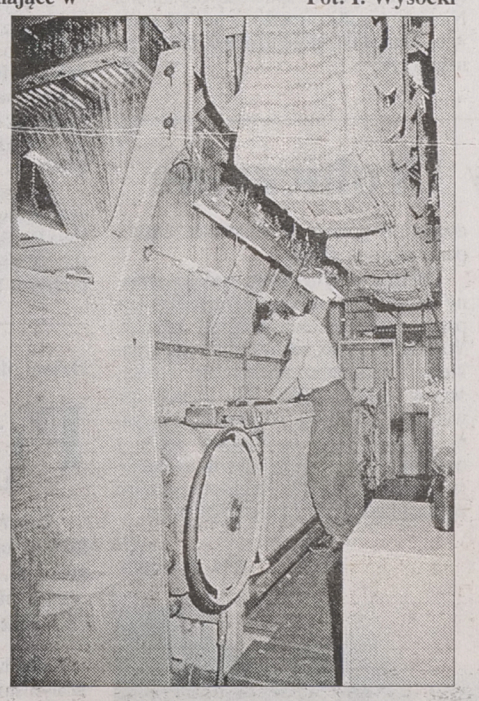

Dyplomata z przemytem

W miniony poniedziałek, 5 bm., celnicy na przejściu drogowym w Ogrodnikach postanowili dokładnie skontrolować samochód osobowy, którym obywatel Kazachstanu zamierzał – jak twierdził – turystycznie przyjechać do Polski. W samochodzie znaleziono 500 paczek papierosów West nie zgłoszonych do odprawy celnej. Kierowca nieoczekiwanie oświadczył, że jest pracownikiem Ambasady Kazachstanu w Wilnie. Odmówił też złożenia wyjaśnień i podpisania protokołu. Urząd Celny prowadzi w tej sprawie postępowanie wyjaśniające.

(h)

Oświadczenie

W związku z informacją pt. „Misja specjalna" autorstwa (MK) opublikowaną w „Gazecie Współczesnej" z dnia 20 czerwca 1996 r. – niniejszym oświadczam, że pan H. Lewczuk, wiceprzewodniczący Zarządu Głównego ROP, nie wręczył mi żadnego pisma dotyczącego mojego członkostwa w ROP. Potwierdzić to mogą członkowie ROP w Łomży, którzy również brali udział w spotkaniu w siedzibie Zarządu Głównego ROP w dniu 18 czerwca 1996 r. w Warszawie. O wydanie stosownego sprostowania zwróciłem się do pana H. Lewczuka, którego – niezgodna z prawdą – informacja została zacytowana w wymienionej publikacji. Brak reakcji z jego strony usprawiedliwia m.in. moje niniejsze oświadczenie.

Z poważaniem
Kazimierz Ruda

GAZETA współczesna

W Białostockiem budujemy coraz więcej

Chałupa na Podlasiu

W pierwszym półroczu tego roku nasi budowlańcy postawili na terenie województwa białostockiego więcej mieszkań niż w analogicznym okresie roku poprzedniego. Choć ciągle zmniejsza się najbardziej popularny metraż, to łączna powierzchnia nowych mieszkań jest większa niż rok temu.

W okresie od stycznia do końca lipca br. w naszym województwie „wyrosły" 1.192 mieszkania o powierzchni 90.028 mkw. Najwięcej budują – jak zawsze – spółdzielnie mieszkaniowe: 712 lokali o metrażu 35.624 mkw. Na drugim miejscu znajduje się budownictwo indywidualne.

W tym roku wznieśliśmy 328 domów o łącznej powierzchni 45.839 mkw., co daje średnio mieszkania po ponad 140 mkw. Budownictwo inne, czyli np. budynki przeznaczone do wynajmu lub odsprzedaży, znalazło się na trzecim miejscu z 128 mieszkaniami.

W samym lipcu nowymi właścicielami nowych „M" zostały w Białostockiem 254 rodziny, które zajęły łącznie 15.741 mkw. Na jednej z czołowych pozycji w ilości oddawanych mieszkań w Polsce znajdujemy się dzięki miastu wojewódzkiemu. W Białymstoku niemalże każda spółdzielnia mieszkaniowa prowadzi kilka budów, podobnie prężnie działające firmy budowlane.

W porównaniu do analogicznego okresu roku ubiegłego budujemy więcej. W pierwszym półroczu 1995 r. przekazano do użytku 938 nowych mieszkań o powierzchni 74.287 mkw. Średnie metraże przez cały czas kształtują się na poziomie 70-80 mkw., choć większą popularnością cieszą się mieszkania małe. Jest nadal dużo inwestorów, którzy nabywają mieszkania bardzo duże, dwupoziomowe.

BK

Fot. A. Zgiet



Na Nowym Mieście w Białymstoku w ciągu paru lat wyrosło osiedle. Gotowe już budynki są obecnie zasiedlane, obok powstają następne.

Czas na grzybobranie

Podstępna olszówka

Liczne apele w radiu i telewizji – sobie, a życie – sobie. Ciągle notuje się nowe przypadki zatrucia grzybami.

W Klinice Obserwacyjno-Zakaźnej Akademii Medycznej w Białymstoku w roku bieżącym nie było jeszcze pacjentów z rodzinnego czy innego grupowego zatrucia grzybami (ale to dopiero początek sezonu), są natomiast pojedyncze przypadki. Obecnie hospitalizowany jest młody mężczyzna z województwa białostockiego, który zjadł muchomora sromotnikowego. Jego stan jest w miarę dobry, a życiu nie zagraża niebezpieczeństwo.

Klinika dysponuje aparatem do plazmaferezy, wspiera więc wszystkie szpitale z regionu, gdy do nich trafiają osoby zatrute grzybami. Obecnie konsultowana jest 11-letnia dziewczynka z dziecięcego oddziału zakaźnego szpitala w Dojlidach. Ma ona silnie uszkodzoną wątrobę, badania potwierdziły obecność zarodników olszówki.

– Muchomor sromotnikowy i olszówka, obok piestrzenicy, należą do tych grzybów, które najczęściej powodują zatrucia – mówi dr Tadeusz Łapiński z Kliniki Obserwacyjno-Zakaźnej AMB. **– O tym, że muchomor jest trujący, na ogół wiadomo i spożywany jest przez pomyłkę. Inaczej sprawa ma się z olszówkami. Niektórzy je zbierają i jedzą, bez ujemnych skutków. Ale tak może być do czasu. Jest to bowiem grzyb specyficzny, jego toksyczność zależy od środowiska gleby, czyli – można powiedzieć – od tego, gdzie rośnie. Jednak gdy gleba się zmieni, np. pod wpływem deszczu, olszówki zbierane w tym samym miejscu stają się trujące.**

Pamiętajmy więc i przestrzegajmy zasady, że należy zbierać i spożywać tylko te grzyby, które są zaliczane do jadalnych i które na pewno rozpoznajemy. Dzieciom najlepiej ich w ogóle nie dawać do zjedzenia, jako że młody organizm jest bardziej podatny na zatrucia.

(a)

Andrzej Strumiłło na antenie Radia Białystok

Słowa i obrazy

Dobrze jest, że lokalne media od czasu do czasu prezentują sylwetki znanych postaci, mieszkających w naszym regionie. Jeżeli robi to Radio Białystok, ważna jest również pora audycji. Bardzo interesującego cyklu portretów twórców (autorstwa Teresy Kudelskiej) mogli słuchać wszyscy, którzy przez cały dzień są zajęci, a radio włączają w godzinach wieczornych.

Dzisiaj na antenie Radia Białystok już o godz. 13.08 bohaterem programu z cyklu „Portrety. Moje słowa, moje obrazy" będzie prof. Andrzej Strumiłło. Wywodzący się z Wileńszczyzny znakomity artysta przez długi czas mieszkał w stolicy, skąd w 1984 r. wyprowadził się do Maćkowej Rudy nad Czarną Hańczą.

– Wybrałem wolność. Osobistą i artystyczną – mówi w programie prof. Strumiłło. **– Zrezygnowałem z samodzielnej Katedry rysunku w Sopocie. Postanowiłem, że czas zająć się własną twórczością. Na miejsce pierwszego pobytu „na swoim" wybrałem Mazury.**

Tak się złożyło, że artysta dotąd nie zrezygnował z tego pierwszego wyboru. Ewa Biesiada w swoim programie przedstawia wszechstronnie sylwetkę artysty plastyka, fotografika, poety i społecznika, ogromnie zasłużonego dla Suwalszczyzny. W początkach lat 80. był profesorem malarstwa w krakowskiej Akademii Sztuk Pięknych, w latach 1982-84 – szefem pracowni projektów graficznych ONZ w Nowym Jorku. W naszym regionie dał się poznać jako współorganizator i komisarz wigierskich spotkań „Kultura i środowisko". Wszystkiego o twórczości i działalności Andrzeja Strumiłły dowiedzą się ci, którzy znajdą dzisiaj czas o godz. 13.08 na wysłuchanie programu Ewy Biesiady na antenie Radia Białystok.

(kon)

Groźne żmije

W tym roku do szpitali trafia więcej osób pokąsanych przez żmije niż w latach ubiegłych.

Przedwczoraj wieczorem do Kliniki Obserwacyjno-Zakaźnej Akademii Medycznej w Białymstoku przywieziony został młody mężczyzna, ukąszony przez żmiję. Przytrafiło mu się to już po raz drugi w tym roku, co jest raczej nietypowe, nawet jak na miłośnika wędrówek po lesie. Pochodzi on spod Kolna. Nie pierwszy to już w tym roku pacjent w tej klinice, który miał niemiłe spotkanie ze żmiją. Większość pokąsana została w Puszczy Knyszyńskiej, w okolicach Supraśla. Wiadomo jednak także o podobnych przypadkach w okolicy Augustowa.

Jad żmij zygzakowatych, a takie występują w Polsce, nie jest najgroźniejszy, tym niemniej może spowodować śmierć. Nieobojętna dla organizmu jest też surowica i inne leki, które trzeba stosować po ukąszeniu.

(a)

Wykopaliska w Drohiczynie

Sezon archeologiczny w pełni. Jedne ekspedycje kończą badania, inne je rozpoczynają. W Drohiczynie prace już podsumowano.

Drohiczyn znajduje się w strefie ochrony konserwatorskiej. W związku z planowaną zabudową placu Kościuszki, na którym staną pawilony handlowe z mieszkaniami, trzeba było przeprowadzić badania sondażowo-ratownicze. Prowadziła je Krystyna Bińkowska, archeolog wojewódzki. Wykopaliska miały na celu określenie rozwoju osadnictwa. Nie natrafiono na zabudowę wczesnośredniowieczną, a jedynie z II połowy XVII wieku. Odkopano spaloną chatę.

W tym samym czasie, podczas zmiany nawierzchni ulicy, na rozjeździe koparka odsłoniła dwa szkielety ludzkie. Według wstępnej oceny były to ofiary jakiegoś kataklizmu, pochowane w miejscu, w którym zginęły. Nie kopano nawet jamy grobowej, po prostu przysypano zwłoki, jedne na drugich. Jedna z osób była z pewnością kobietą, znaleziono przy niej paciorki. Szkielety poddane zostaną badaniom antropologicznym.

(a)

Fot. A. Zgiet

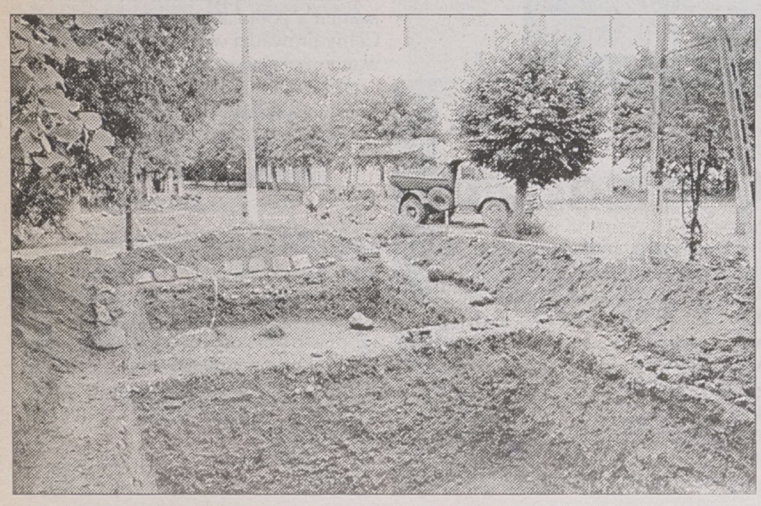

Siemianówka zaprasza

W najbliższy piątek, 9 sierpnia, odbędzie się białoruski festyn ludowy w Siemianówce (gmina Narewka). W części artystycznej wystąpią zespoły: chór Białoruskiego Towarzystwa Społeczno-Kulturalnego z Białegostoku, „Rozśpiewany Gródek" z Gródka, „Czeremszyna" z Czeremchy, „Cegiełki" z Lewkowa Starego, wokalno-instrumentalny z Hajnówki oraz folklorystyczny i młodzieżowy z Narewki.

Już tradycyjnie w tego typu imprezie wezmą udział białostoccy literaci, piszący po białorusku. Planowany jest również kiermasz wydawnictw BTSK i kaset magnetofonowych z nagraniami piosenek w wykonaniu białoruskich zespołów z Białostocczyzny.

Zarząd Główny BTSK w Białymstoku i przedstawiciele władz administracyjnych gminy Narewka zapraszają wszystkich chętnych.

Początek festynu o godz. 18. **(jc)**

Dzieci ofiarami bezmyślności dorosłych

Piją, a potem jadą

Od początku sierpnia białostocka policja odnotowała lawinę wypadków drogowych z udziałem nietrzeźwych pieszych i nietrzeźwych kierowców. Ofiarami tych ostatnich bywają przypadkowi przechodnie, często nieletni. Brak odpowiedniej opieki ze strony rodziców sprawia, że pod koła samochodów wpadają dzieci.

Przedwczoraj na ul. Mickiewicza w Białymstoku 38-letni kierowca potrącił na przejściu dla pieszych 52-letnią kobietę i 7-letnią dziewczynkę. Obie doznały ogólnych obrażeń ciała. Trzy dni wcześniej, na tej samej ulicy, pod kołami fiata znaleźli się dwaj chłopcy w wieku 10 i 9 lat. 10-latek przewoził na bagażniku roweru młodszego kolegę. Nieletni pasażer z obrażeniami głowy trafił do szpitala. Tego samego dnia ze złamaną nogą i obrażeniami głowy do szpitala trafił również kilkuletni chłopczyk. Został on potrącony przez tylne koło przyczepy ciągnika Ursus, kierowanego przez Mieczysława B. Wypadek ten wydarzył się na trasie Białystok–Nowoaleksandrowo. Kolejną nieletnią ofiarą wypadku była 6-letnia mieszkanka Wasilkowa. Przedwczoraj na ul. Emilii Plater potrącił ją mężczyzna jadący polonezem.

W stanie ciężkim znajduje się w szpitalu 16-letnia mieszkanka Pogorzałek, którą w nocy, z soboty na niedzielę, potrącił 20-letni Dariusz D. kierujący motorem. Znajdował się on pod wpływem alkoholu. Dziewczyna doznała złamania ręki, nogi, pęknięcia śledziony i wątroby. Kilka godzin wcześniej, w okolicy Wyszek, 22-letni pijany motocyklista, jadąc z nadmierną prędkością, potrącił 15-letnią dziewczynę. Ze złamanym lewym podudziem trafiła ona do szpitala.

W sobotę, na ul. Ciołkowskiego w Białymstoku, wprost pod nadjeżdżający samochód weszło dwóch pijanych mężczyzn. Obaj ze złamaniami prawych nóg trafili do szpitala. Do szpitala trafiło też dwóch pijanych rolników, których przewoził ciągnikiem również nietrzeźwy kolega w jednej z podbiałostockich miejscowości. Mężczyźni usadowili się na przewożonym ciągnikiem drewnie i spadli z niego w czasie jazdy.

– Przeprowadzamy ciągłe kontrole trzeźwości kierowców, wielu z nich zatrzymujemy, zanim dochodzi do wypadku. Czasami, niestety, wpadają dopiero po nim – powiedział aspirant sztabowy Anatol Chomczyk z Wydziału Ruchu Drogowego KWP w Białymstoku. **– Pomimo tak wysokich mandatów, groźby kolegium i utraty prawa jazdy, kierowcy po spożyciu alkoholu siadają za kierownicą. Kilka dni temu zatrzymaliśmy nawet nietrzeźwego taksówkarza z jednej z białostockich firm.**

Szczególnie groźne wypadki zdarzają się w terenie, gdyż jest tam mniej patroli policyjnych i nietrzeźwi kierowcy liczą, że jakoś uda im się bocznymi drogami dotrzeć do domu. Po drodze często jednak powodują wypadki.

(jg)

Od 9 sierpnia „Wszystkie drogi prowadzą do Ełku"

Ludowo, plażowo i wyścigowo

Kolejne trzy dni imprezy „Wszystkie drogi prowadzą do Ełku" będą miały inne hasła przewodnie. Piątek (9 sierpnia) zatytułowany „Zabawa – raz na ludowo", rozpocznie wyścig zabytkową drezyną na dystansie 200 metrów. Wszyscy zainteresowani udziałem w konkurencji mogą zgłaszać się do kierownika Ełckiej Kolei Dojazdowej. Cała impreza rozegra się na stacji kolei wąskotorowej w Ełku. Później zabawa przeniesie się na plażę miejską, gdzie będą m.in. pokazy judo, towarzyskie mecze piłki plażowej oraz występy zespołów ludowych. Późnym wieczorem zapłonie ognisko.

„Dwa na wyścigowo" to hasło drugiego dnia imprezy, którą otworzy o godz. 10.30 Wyścig Zadziwiających Wehikułów Wodno-Lądowych. Tego dnia zarówno młodzi, jak i starsi mieszkańcy Ełku będą mogli przyjemnie spędzić czas na plaży miejskiej, znajdując coś dla siebie. Odbędą się pokazy pływania na desce windsurfingowej, pokazy płetwonurków, wyścigi rowerów, zabawy w poszukiwanie skarbów pod wodą. Organizatorzy mają w zanadrzu „Propozycję na niepogodę" oraz o północy spotkanie przy ognisku z piosenką biesiadną.

Niedziela, ostatni dzień imprezy, upłynie pod hasłem „Trzy na plażowo". O godz. 10 odbędzie się „Plażowy Misz-Masz", a w nim pokazy tańca towarzyskiego, wybór Miss i Mistera plaży oraz wiele, wiele konkursów dla plażowiczów, nagradzanych upominkami. O godz. 12 na placu Sapera Automobilklub Ełcki organizuje Otwarte Zawody Samochodowe, w konkurencji przewidziane są testy sprawnościowe.



Organizator weekendowej imprezy – Wydział Planowania i Rozwoju Miasta – zaprasza wszystkich zainteresowanych do udziału w plażowych konkursach i zawodach, liczy na tłumne przybycie kibiców i piękną pogodę.

MARZENA OLECHOWSKA

Na Suwalszczyźnie chcą telefonów

Trudno przełamać monopol

Suwalska spółka z o.o. „Telinfo" zamierza przełamać w północno-wschodnich gminach woj. suwalskiego monopol Telekomunikacji Polskiej. Brakuje tylko kapitału.

Pomysł wyszedł ze Związku Gmin Północno-Wschodnich „Szelment", do którego należy pięć gmin: Jeleniewo, Rutka Tartak, Szypliszki, Wiżajny i Przerośl.

– Spółka Telinfo została zawiązana przez ZGPW „Szelment", powstałą wcześniej Okręgową Spółdzielnię Telefoniczną „Hańcza" i warszawską spółkę DTS-WZUT, w której ma udziały firma amerykańska z Teksasu – poinformowała Beata Ordonowska, wójt gm. Jeleniewo i szefowa ZGPW „Szelment". – Czynimy starania o uzyskanie z Ministerstwa Łączności koncesji na sieć operatorską. Po zmianie jednego z wiceministrów rozmowy utkwiły jednak w martwym punkcie. Mamy nadzieję, że po wakacjach wreszcie coś się ruszy. Innym problemem jest zdobycie odpowiedniego kapitału na rozpoczęcie całego przedsięwzięcia, z którego mogłyby skorzystać także inne gminy, nie należące do Związku. Szacujemy, iż początkowe koszty inwestycji wyniosłyby w każdej z gmin ok. 3 mld st. zł. Nie chodzi nam o przełamanie monopolu Telekomunikacji Polskiej, bo jest to niemożliwe. Chcemy jedynie być konkurencyjni i stworzyć klientom możliwości wyboru. Potrzeby są duże. Tylko w naszej gminie chęć posiadania własnego telefonu zgłasza około 250 mieszkańców – mówi B. Ordonowska.

(m)

Zakończyły się kolonie organizowane przez łomżyńską Caritas

Wrócą za rok

Ponad 150 dzieci wzięło udział w trzech turnusach kolonijnych, organizowanych przez Caritas Diecezji Łomżyńskiej przy udziale łomżyńskiego kuratorium i Miejskich Ośrodków Pomocy Społecznej.

W Domu Księży Emerytów, zlokalizowanym na terenie klasztoru w Tykocinie, wypoczywały, jak co roku, dzieci z rodzin o trudnej sytuacji materialnej. Wielu uczestników z oferty Caritas korzystało kolejny raz. Młodzież powracająca z ostatniego turnusu nie kryła swojego zadowolenia i wrażeń z pobytu. Na pytanie, co im się podobało najbardziej, bez zastanowienia odpowiadały, że wszystko.

– Od kilku lat prowadzimy tę formę wypoczynku dla dzieci z trudnych rodzin. Między innymi z tego powodu grupy wypoczywających nie są duże, przeważnie do 50 osób – powiedział dyrektor łomżyńskiej Caritas, ks. Andrzej Łapiński. **– W tym roku najwięcej dzieci korzystających z kolonii pochodziło z Łomży. Chciałbym podkreślić doskonałą współpracę z łomżyńskim Miejskim Ośrodkiem Pomocy Społecznej. Duża, 27-osobowa grupa młodzieży przyjechała do Tykocina z zambrowskiego Domu Dziecka.**

Kolonie, finansowane głównie ze środków własnych Caritas – przy wsparciu kuratorium i MOPS-ów – prowadzili księża. Pomocą służyli im studenci świeckich uczelni oraz klerycy z łomżyńskiego seminarium. Jak stwierdził ks. Łapiński, oprócz aspektu wychowawczego opiekunowie próbowali uczyć dzieci m.in. podstawowych elementów higieny i sposobów prawidłowych zachowań. Wygląda na to, że praca księży spotkała się z uznaniem podopiecznych, ponieważ wszystkie dzieci solidarnie zgłaszały chęć uczestniczenia w koloniach w roku przyszłym.

Inną inicjatywę podjęli natomiast członkowie ruchu „Światło i Życie". Po raz kolejny wybierają się w najbliższych dniach na Białoruś, gdzie w czterech parafiach będą pełnić służbę, pomagając w codziennej pracy miejscowej społeczności i kapłanom pracującym w tym kraju.

(ata)

Ku przestrodze

– Przed opuszczeniem domu na dłuższy czas, np. na urlop, poprośmy sąsiadów, aby mieli nań baczenie. Po powrocie może czekać niemiła niespodzianka – ostrzegają policjanci.

Przekonał się o tym na własnej skórze jeden z mieszkańców Olecka, którego nie było w mieszkaniu od maja. Skradziono mu sprzęt elektroniczny i dwa zegarki. Poszkodowany wycenił swoje straty na 1800 zł. Do mieszkania włamano się na tzw. pasówkę. Kiedy to uczyniono – trudno teraz już dociec.

(m)

Kosztowne swawole

Żyje się raz – uznał jeden z mieszkańców Ełku i postanowił pójść na całość. Okazja przyszła sama. Na mieście – zupełnie przypadkowo – poznał dwie atrakcyjne dziewczyny, które zaprosił do własnego mieszkania. Panie z chęcią przystały na nieoczekiwaną propozycję. Mężczyzna (jeszcze w sile wieku) przygotował alkoholową libację połączoną z przyjemnościami innej już natury. Kiedy właściciel mieszkania otrząsnął się z doznanych wrażeń i wynikającego zeń zmęczenia, po dziewczynach nie było już śladu. Ze zgrozą stwierdził też, że za przyczyną swoich towarzyszek stracił, bagatela, 2800 USD. O kradzieży poinformował policję.

(m)

KRESY NA MAZURACH

Od 15 do 18 sierpnia trwać będzie w Mrągowie II Festiwal Kresowy. Organizuje go miejscowe Towarzystwo Przyjaciół Wilna i Ziemi Wileńskiej przy wsparciu Urzędu Miejskiego i Miejskiego Domu Kultury „Zodiak".

Na festiwal przybędą artyści z Litwy, Białorusi, Ukrainy i Zaolzia. Jako „gwóźdź" programu zapowiada się występ „Wileńszczyzny", obchodzącej właśnie 15-lecie istnienia. W Ratuszu nastąpi otwarcie wystawy malarstwa plastyków wileńskich. MDK „Zodiak" pokaże zbiory pocztówek kresowych, rękodzieła artystycznego i fotografie z poprzedniego festiwalu. Przez cały czas na kiermaszach można będzie kupować kresowe pamiątki i nie tylko.

Z polskich zespołów w Mrągowie wystąpią m.in. „Kwartet Jorgi" i góralski „Krywań", goszczący ostatnio także na listach przebojów... disco polo.

MUZYKA W „PRANIU"

W leśniczówce „Pranie", pod Rucianem-Nidą, trwają od lipca 15 już spotkania poetycko-muzyczne. W ubiegłym roku zaczęły się od przeglądu poezji Ildefonsa Gałczyńskiego. Teraz w każdą niedzielę (od godz. 11) odbywają się koncerty z cyklu „Muzyka Gałczyńskiego". Zawsze występuje w nich z recytacjami Wojciech Siemion, a towarzyszą mu, w zależności od inwencji aktora, muzycy grający m.in. na wiolonczeli, skrzypcach, pianostrings. Ostatnia muzykująca niedziela w „Praniu" będzie 18 sierpnia.

Sponsorami spotkań są: Urząd Wojewódzki, Suwalskie Towarzystwo Muzyczne im. Emila Młynarskiego i Muzeum Okręgowe w Suwałkach. Bilety kosztują 4 i 2 zł.

BEZROBOTNA CERAMIKA

W Węgorzewie w sklepiku przy Muzeum Kultury Ludowej można kupić ceramikę wyprodukowaną przez... bezrobotnych. Jest ona pokłosiem niedawno zakończonych warsztatów ceramicznych, które prowadziła artystka z Warszawy – Pola Krystyniak. W wielkim piecu, ustawionym na terenie budowanego skansenu, bezrobotni pod okiem mistrzyni wypalali garnuszki, dzbanki itp. Tak od ubiegłego lata władze miasta realizują program łagodzenia skutków bezrobocia. Teraz najważniejsze, by „bezrobotna" ceramika znalazła nabywców.

AKA

Łomżyńskie kino „Milenium" zmieniło właściciela

Nowy wystrój, stara jakość

1 sierpnia zarządzanie łomżyńskim kinem „Milenium" przejęła Białostocka Sieć Kin Spółka z o.o. – właściciel budynku kina. Jednym z pierwszych posunięć nowego właściciela będzie wymiana foteli w sali kinowej.

Białostocka spółka zarządza kilkunastoma kinami w regionie. Jest prawnym następcą byłych JDF-ów. Właścicielem łomżyńskiego kina stała się przed kilkoma laty, kiedy to Zarząd Miasta nie skorzystał z możliwości przejęcia kina na własność.

Jeszcze do 1 sierpnia kino „Milenium" dzierżawione było przez MDK-DŚT „Bonar".

– Po przeprowadzeniu rachunku zysków i strat postanowiliśmy zrezygnować z zarządzania kinem – powiedział dyrektor MDK-DŚT Roman Borawski.

Z przejęciem kina wiążą się przede wszystkim zmiany wewnętrznej struktury organizacyjnej.

– Mam nadzieję, że widzowie dostrzegą jedynie poprawę funkcjonowania i standardu kina – stwierdził nowy kierownik „Milenium" Radosław Rakowski. **– Właściciel kina pozostawił nam swobodę w doborze repertuaru.**

Zapewnił, że zachowany zostanie studyjny charakter kina, prezentującego dosyć ambitne filmy.

Podobnie jak w latach ubiegłych, prowadzone będą zajęcia w ramach tzw. Akademii Edukacji Filmowej dla uczniów szkół podstawowych i średnich. Reaktywowana zostanie działalność Dyskusyjnego Klubu Filmowego.

Radosław Rakowski zapewnia, że zmiany organizacyjne w kinie nie spowodują gwałtownego wzrostu cen biletów.

– Minimalne ceny ustalają dystrybutorzy filmów – stwierdza. **– W przypadku nowości, filmów premierowych ceny są wyższe. Na te filmy nie uda się wprowadzić biletów poniżej 6 zł.**

Nowością w „Milenium" będzie wprowadzenie porannych seansów. Nowy kierownik obiecuje bardziej prężną reklamę kina, zwiększenie ilości filmów premierowych i poprawę warunków w sali kinowej.

Od dawna nad łomżyńskim kinem wisiała groźba zamknięcia z powodu przekroczenia norm bezpieczeństwa pożarowego.

– Prace remontowe będą wykonywane stopniowo, nie przewidujemy zamknięcia kina – powiedział Radosław Rakowski. **– Przede wszystkim należy wyposażyć kino w odpowiedni sprzęt gaśniczy.**

Początek prac remontowych przewidziany jest na drugą połowę sierpnia. Przy okazji wymiany foteli (zamontowane zostaną fotele z dawnego kina „Moskwa") zlikwidowana zostanie część palnej boazerii w sali kinowej. Niestety, na poprawę jakości obrazu i dźwięku w „Milenium" łomżyńscy kinomani poczekają jeszcze kilka lat.

(jks)

W Piszu

Trzy dni elektronicznych fanatyków

IV Zlot Elektronicznych Fanatyków, czyli ZEF '96 live odbędzie się w dniach 8-10 bm. w Piszu. W programie imprezy przewidziano koncerty polskich i zagranicznych wykonawców, pokazy filmów wideo z muzyką elektroniczną, a także prezentacje sprzętu muzycznego.

„Imprezę zdominują koncerty – w tym roku będzie ich dwanaście. Wystąpią zarówno znani muzycy jak i debiutanci" – zapowiedział Michał Zioło, współorganizator imprezy. Dodał, że oprócz koncertów i pokazów multimedialnych codziennie organizowane będą spotkania z artystami. Wstęp na trzydniową imprezę jest bezpłatny.

W czwartkowy wieczór imprezę zainauguruje koncert Korneliusza Matauszka, proboszcza z Bytomia, który od lat interesuje się muzyką elektroniczną. Pierwszego dnia na scenie wystąpią także: Andrzej Wolski z kieleckim zespołem EQ, Sławomir Sikora oraz Władysław „Gudonis" Komendarek, który w Piszu promować będzie swoją najnowszą, dziesiątą płytę „Szafirowa Chimera".

W piątek wystąpią niezależni twórcy z Niemiec: Xylvanya, czyli Bernd Scholte oraz Tomasz Schaefer. Tego dnia zagra także debiutant Daniel Blooom i Józef Skrzek. Ostatniego dnia wystąpią: Artur Lasoń, Piotr Paciorkowski, zespół Key Fallow, Konrad Kucz (jeden z pierwszych muzyków, który zaczął nagrywać z góralami) i Tomasz Gruberski – z pochodzenia Polak, mieszkający na stałe w Szwajcarii.

(PAP)

bm



Prace przy budowie nowej jezdni rozpoczną się w tym tygodniu

Podwójna Mazowiecka

W tym tygodniu ekipy Miejskiego Przedsiębiorstwa Robót Drogowych mają rozpocząć budowę nowej jezdni ul. Mazowieckiej. Wcześniej natomiast rozpoczęto prace przy „przebiciu" ul. Wyszyńskiego do ul. Bema.

Jak powiedział „Współczesnej" naczelnik Wydziału Budownictwa i Inwestycji Urzędu Miejskiego – Janusz Ostrowski, w pierwszym etapie prac wybudowana zostanie nowa, około 300-metrowa nitka jezdni – od ul. Legionowej do Cieszyńskiej. Będzie ona równoległa do obecnie istniejącej ulicy. W dalszej kolejności, a więc w przyszłym roku, ekipy remontowe zajmą się naprawą uzbrojenia i wymianą starej jezdni ul. Mazowieckiej. Całość prac, na które z miejskiej kasy przeznaczonych zostanie prawie 3 mln zł, ma się zakończyć do sierpnia przyszłego roku. Ul. Mazowiecka na całym tym odcinku będzie miała dwie 7-metrowej szerokości jezdnie, oddzielone pasem zieleni.

W planach jest także prostowanie ul. Mazowieckiej – od Cieszyńskiej do Kopernika, gdzie na odcinku około 700 metrów wybudowane zostałyby dwa nowe pasma jezdni. W ten sposób, w odróżnieniu od obecnie istniejącego fragmentu tej ulicy, nie miałyby one żadnych zakrętów. Władze miasta chciałyby, żeby prace te zostały wykonane w ciągu najbliższych trzech lat, ale wciąż nie zakończono jeszcze wykupywania prywatnych terenów, przez które będzie wiodła ulica.

Wcześniej natomiast rozpoczęły się prace przy tzw. przebiciu ul. Wyszyńskiego do Bema. Obecnie ul. Wyszyńskiego kończy się przy Grunwaldzkiej. Do września przyszłego roku ma być przedłużona o 530 metrów do ul. Bema, w ciągu kilku następnych lat do Mazowieckiej, a w odległych planach zakłada się doprowadzenie jej aż do ul. Waszyngtona. Też będzie miała dwie jezdnie po 7 metrów szerokości. Obecnie na odcinku od Wyszyńskiego do Bema budowany jest kanał deszczowy i sanitarny. We wrześniu przyszłego roku prace przy „przebiciu" mają zostać zakończone.

(RR)

Fot. I. Wysocki

Ponad 230 osób zainteresowanych jest powstaniem Towarzystwa Budownictwa Społecznego

Czynszowe mieszkania

Referat polityki mieszkaniowej Urzędu Miejskiego w czerwcu i lipcu sondował zainteresowanie białostoczan budową mieszkań do wynajęcia. Sporządził też analizę ekonomiczną przedsięwzięcia, z którą potem zapoznał się Zarząd Miasta. Był to pierwszy krok do powołania Towarzystwa Budownictwa Społecznego. Na wrześniowej sesji radni będą głosować nad zatwierdzeniem statutu TBS i kompletem dokumentów niezbędnych do powołania spółki.

Bożena Legun, kierownik referatu polityki mieszkaniowej, poinformowała nas, że ankiety wypełniło ponad 230 białostoczan. Są to osoby, które nie mają mieszkania i odpowiadałaby im forma uzyskania lokum nie na własność, ale właśnie w formie najmu. W budowę takiego bloku gotowa jest w jakimś stopniu zainwestować gmina i ewentualnie członkowie TBS, a przyszli lokatorzy płaciliby czynsz, ponosili koszty opłat i spłat kredytu. Wyliczono, że za 50-metrowe mieszkanie wyniosłoby to razem 230 zł plus jednorazowa kaucja zwrotna w wysokości 10 proc. wartości mieszkania.

Oferta TBS skierowana jest do osób, których dochód w gospodarstwie jednoosobowym wynosi 852 zł, w dwuosobowym 1279, w trzyosobowym 1563 zł, w czteroosobowym 2132 itd.

– Okazuje się z ankiet – mówi Bożena Legun – **że mieszkaniami czynszowymi zainteresowane są rodziny większe i mniejsze, także pojedyncze osoby. Teraz radcy prawni pracują nad stosownymi dokumentami, takimi: jak statut TBS, ogólne zasady budownictwa czynszowego, akt założycielski przyszłej spółki, regulamin kwalifikacyjny przyszłych najemców – to wszystko dołączone zostanie do projektu uchwały przyszłej spółki.**

Białostockie Towarzystwo Budownictwa Społecznego, jeśli we wrześniu powołane zostanie do życia, będzie jednym z kilku w kraju. Potem najważniejsze jest otrzymanie kredytu z Banku Gospodarstwa Krajowego. Jest on nisko oprocentowany (15,8) i w tym tkwi główna korzyść z TBS-ów, gdyż normalnie jest to spółka prawa handlowego, rządząca się zasadami rynkowymi. Czy spółka będzie w stu procentach własnością gminy, czy przystąpią do niej inni (np. w Radomiu w TBS jest Miejskie Przedsiębiorstwo Energetyki Cieplnej), to się okaże.

Aby uzyskać tani kredyt z Banku Gospodarstwa Krajowego niezbędna jest analiza ekonomiczna konkretnego przedsięwzięcia i dokumentacja techniczna. Bank daje tani kredyt (przed kilkoma dniami pieniądze uzyskały trzy TBS-y w kraju), ale stawia wysokie wymagania wykonawcy. Musi to być m.in. budownictwo energooszczędne, niedrogie w eksploatacji, spełniające wysokie parametry jakościowe.

Z informacji udzielonych nam przez Barbarę Legun wynika, że gmina ma przynajmniej kilkanaście propozycji lokalizacji takiego budynku czynszowego. Działka budowlana mogłaby stanowić formę aportu przyszłej spółki.

(ros)

Dotyczą nowo powstałych sklepów

Alkoholowe ograniczenia

Być może już od września białostockie sklepy, mieszczące się w budynkach wielorodzinnych i handlujące napojami alkoholowymi, będą miały ograniczony czas sprzedaży – od godz. 6 do 22.

W poniedziałek Zarząd Miasta Białegostoku zgodził się na zmiany w uchwale Rady Miejskiej, dotyczącej ustalania czasu pracy placówek handlu detalicznego. W myśl proponowanych zmian – z zastrzeżeniem pewnych wyjątków – sklepy, zakłady gastronomiczne i usługowe będą mogły być czynne przez całą dobę, zaś placówki handlowe prowadzące sprzedaż napojów alkoholowych, usytuowane w budynkach wielorodzinnych, a więc np. w blokach i kamienicach, byłyby czynne tylko w godz. 6–22.

Jak powiedział „Współczesnej" naczelnik Wydziału Polityki Społeczno-Gospodarczej Wiesław Kamieński, konieczność wprowadzenia zmian w gminnych przepisach wynika z tego, że wojewoda białostocki stwierdził pewne nieprawidłowości w uchwałach Rady Miejskiej, w których samorząd odmówił wydłużenia czasu pracy po godz. 22 niektórym placówkom handlowym i gastronomicznym. W myśl przepisów prawa, na jakie powołuje się wojewoda, „czas pracy placówek handlowych powinien być określony w formie przepisów powszechnie obowiązujących, nie zaś uregulowaniem przybierającym charakter indywidualny". Równocześnie członkowie władz miasta uważają, że ograniczenie czasu pracy punktów sprzedających alkohol wpłynie na poprawę stanu bezpieczeństwa w Białymstoku.

Według Kamieńskiego, wprowadzenie takich zapisów w żaden sposób nie uderzy we właścicieli sklepów całodobowych, znajdujących się np. w budynkach przy ul. Lipowej, bowiem przepisy, nad którymi pod koniec sierpnia będą dyskutować radni, dotyczą tylko nowo otwieranych sklepów. Właścicielom placówek już istniejących wydawano wcześniej pozwolenia, w których czas ich pracy nie był określony.

(RR)

Można składać wnioski

Nowy budżet

Zarząd Miasta Białegostoku rozpoczyna prace nad projektem budżetu miasta na 1997 r. W związku z tym, zaprasza mieszkańców miasta, instytucje i organizacje do współpracy przy projekcie budżetu oraz do składania do 20 sierpnia stosownych wniosków i sugestii. Należy je kierować do prezydenta miasta, pod adresem: Urząd Miejski, ul. Słonimska 1. Wszelkich informacji udzielają: skarbnik miasta (tel. 411–165) i zastępca naczelnika Wydziału Finansów (tel. 415–086).

(RR)

Trio Dęte

W cyklu koncertów kameralnych „Letnie Divertimento", w niedzielę, 11 bm., o godz. 17, w kawiarni „Ratuszowej" wystąpi Trio Dęte w składzie: Magdalena Jakubowska-Puchalska – flet, Grzegorz Puchalski – klarnet, Wanda Kurowska – waltornia.

W programie: W.A. Mozart – Divertimento B-dur KV 229 nr 3 i 4, A. Vivaldi – Concerto g-moll, G.F. Haendel – Menuet, Gigue, Bourree, J.S. Bach – Polonez, Menuet, Badinerie.

(a)

Mniejszy ruch w kantorach

Kłopoty z pesetami

W okresie wakacyjnym białostockie kantory odwiedza mniej klientów. Fakt ten spowodowany jest zmniejszeniem się liczby transakcji – wiele firm w okresie urlopowym nie pracuje pełną parą. Spadek obrotów z tego tytułu jest tak duży, że nie rekompensuje go większe zainteresowanie walutami osób udających się na wypoczynek za granicę.

Jak przez cały rok, największą popularnością cieszą się dolary amerykańskie i marki niemieckie. Dzieje się tak dlatego, że praktycznie kupić i sprzedać można je wszędzie. W sezonie wakacyjnym kantory odnotowują większy popyt na franki francuskie i belgijskie oraz liry włoskie. Wielu klientów pyta również o hiszpańskie pesety.

– Nie mamy tej waluty, gdyż Hiszpanie nie odwiedzają naszego regionu, Polacy nie jeżdżą do Hiszpanii w celach zarobkowych i w związku z tym również nie przywożą peset – mówi właścicielka jednego z białostockich kantorów. **– Z kolei popyt na nie jest spory, gdyż wiele osób wyjeżdża tam na wczasy i wycieczki. Zawsze w wakacje notujemy bardzo duży napływ franków belgijskich. Przywożą je Polacy pracujący na czarno w Belgii i przyjeżdżający do kraju na wakacje.**

Zdaniem pracowników kantorów, zawsze bardziej opłaca się kupić w Polsce walutę kraju, do którego mamy zamiar się udać niż nabywać dolary i za granicą wymieniać je na walutę miejscową. Wtedy bowiem ponosi się koszty dwukrotnej wymiany. Czasami jednak nie ma innego wyjścia. Pesety i np. bułgarskie lewy podobno można kupić bez problemu w centrum Warszawy.

Właściciele kantorów twierdzą, że zastanawiali się nad sposobem zaopatrzenia swych placówek w pesety. Musieliby je sprowadzać do Polski z zagranicznych banków lub kupować w polskich bankach, które taką walutą dysponują. W znaczny sposób wpłynęłoby to jednak na wysokość kursu i zapewne okazałoby się, że tańsza jest dwukrotna wymiana złotówek na dolary i dolarów na pesety.

Korzystając z tego wariantu warto pamiętać o tym, żeby na początku pobytu za granicą nie wymieniać całej posiadanej gotówki. Może się bowiem okazać, że nie potrzebujemy aż takiej kwoty, a w Polsce możemy mieć kłopoty ze sprzedaniem niewielkiej ilości peset, gdyż takie drobne zakupy nie interesują właścicieli kantorów.

(jg)

Fot. I. Wysocki



Krzyżówka w odcinkach (C)

Po rozwiązaniu krzyżówki, litery z pól: L-4, C-6, F-8, C-1, J-10, A-3 utworzą TRZECIĄ część hasła, którym jest przysłowie polskie.

POZIOMO: 1) strzała do kuszy, 3) związek sportowy, 8) 500 arkuszy papieru, 9) znawca roślin, 10) nawałnica morska, 11) pionowy pas muru, 12) wieża obronno-obserwacyjna, 15) określone fale radiowe, 18) astronomiczna jednostka długości, 20) siła reakcji przy wystrzale, 22) kwestionariusz, 23) narośl na ciele, 24) część ręki, 25) nahaj.

PIONOWO: 1) wybrakowany towar, 2) szelma, 4) jednostka natężenia oświetlenia, 5) zabił Cezara, 6) krótka włócznia, 7) greckie bóstwo przeznaczenia, 13) mieszkanka Kuwejtu, 14) ogrodzenie z kolczastego drutu, 16) wafel, 17) dzielenie się na części, 19) samica konia, 21) jadalne bulwy kolokazji.

„RAYEN"

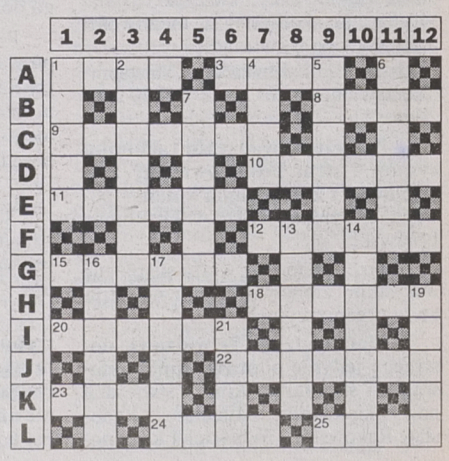

KUPON NR 77/C

Autobusy jeżdżą dobrze, ale związkowcy czarno widzą przyszłość komunikacji miejskiej

„Czerwoniakiem" w przyszłość

Wczoraj rozpoczęły się negocjacje pomiędzy przedstawicielami władz Białegostoku a delegacją związkowców z trzech komunalnych przedsiębiorstw komunikacyjnych. Zdaniem związkowców, do spotkania doszło na życzenie prezydenta miasta.

Wcześniej obie strony były bardzo wstrzemięźliwe w wypowiedziach dla prasy. Komunikat z rozmów podany zostanie prawdopodobnie jutro.

STRONA SAMORZĄDOWA

Wiceprezydent Marian Blecharczyk zapowiedział jedynie przedstawienie rozmówcom szeregu szczegółowych propozycji, dotyczących m.in.: zmian organizacyjnych w całej komunikacji miejskiej, zakupu nowych autobusów oraz przyszłorocznych wydatków z budżetu miasta na całą komunikację.

– Na obecnym etapie prac nad restrukturyzacją transportu zbiorowego w Białymstoku nie wchodzi w grę likwidacja Zakładu Obsługi Komunikacji Miejskiej. Zwłaszcza że teraz właśnie takie organizmy powołuje Warszawa i Radom – powiedział wiceprezydent Blecharczyk. – **Mamy już przygotowane projekty zmian w naszej komunikacji i to finansowane nie tylko z budżetu miasta, ale również instytucji międzynarodowych. Jednak o szczegółach będziemy mogli mówić dużo później.**

Z PERSPEKTYWY ZWIĄZKOWCA

Związkowcy (przed rozmowami pragnęli zachować anonimowość) podkreślali, że ich postulaty zawarte w piśmie do prezydenta nie uległy zmianie. Pod koniec lipca postulowali oni podniesienie stawki za jeden wozokilometr – jako partycypacji Zarządu Miasta w kosztach utrzymania starego taboru, szybszą wymianę autobusów na nowe, a wreszcie likwidację nadbudówki administracyjnej – Zakładu Obsługi Komunikacji Miejskiej i przejęcie jego funkcji przez jeden z wydziałów Urzędu Miejskiego. Wytykali też władzom miasta oraz dyrekcjom przedsiębiorstw, że koszty utrzymania starego taboru obciążają przede wszystkim spółki i uniemożliwiają podwyżki dla pracowników oraz w ogóle utrudniają jakiekolwiek ruchy finansowe w spółkach.

Przed rozmowami dorzucili jeszcze szereg szczegółów dotyczących ich pracy i tego, jak oni widzą komunikację dzisiaj. Według ich wyliczeń, wszystkie spółki komunikacyjne dokładają do każdego przejechanego kilometra po kilka groszy. Wiąże się z tym konieczność ciągłego remontowania starych pojazdów, z czym spółki radzą sobie coraz gorzej (z tych dwóch powodów pojawił się postulat podwyższenia stawki za jeden wozokilometr).

Związkowcy potwierdzili też fakty znane wszystkim – autobusy są stare i w każdej chwili grożą awarią. Czasem załamują się nadkola, zdarzyło się, że wóz zgubił akumulatory. Samochody mają po 15-16 lat, a niektóre nawet po 20. W zależności od szacunków od 1/3 do połowy z obecnie używanych pojazdów nadaje się natychmiast do wymiany. Tymczasem zakupy nowych wozów są zdecydowanie za małe.

– Co bowiem znaczy 5 czy 10 nowych wozów na wszystkie 3 przedsiębiorstwa, gdy rocznie potrzeba ich 15 na każdą ze spółek – mówili związkowcy. – **To śmieszne, że teraz pomalowano na nowe kolory (biało-zielone) piętnastoletnie autobusy. Rzeczywiście, wyglądają jak te najnowsze, prosto z fabryki.**

NIE ZARABIAMY PO 10 MILIONÓW

W rozmowie ze „Współczesną" związkowcy rozwiali też mit o dużych zarobkach. Z przedstawionych danych wynikało, że pracownicy spółek przewozowych zarabiają od około 500 do 750 złotych miesięcznie brutto, wliczając w to nadgodziny. Tymczasem sprzątaczka w Zakładzie Obsługi Komunikacji Miejskiej (tzn. konserwator powierzchni płaskich, jak zauważyli związkowcy) zarabia przeszło 800 złotych brutto. Średnia płaca w ZOKM przekracza już tysiąc złotych (instytucja ta koordynuje pracę spółek, rozprowadza bilety, jej podporządkowani są też kontrolerzy).

MIESZKAŃCY WIDZĄ TO INACZEJ

Tymczasem mieszkańcy Białegostoku są z komunikacji miejskiej na ogół bardzo zadowoleni. Dostrzegają ogromną poprawę punktualności, ale też i nowe autobusy na trasach. Uwagi krytyczne należą do rzadkości.

– Autobusy jeżdżą nadzwyczaj punktualnie, zwłaszcza „3". Widać, że kierowcy się starają – powiedział Henryk Tyszka mieszkający przy Raginisa. **– Nic bym nie zmieniał, co najwyżej stare wozy zamieniłbym na nowe. Bo teraz to do niektórych strach wsiadać bez pół litra.**

– Jestem zadowolona. Autobusy trzymają się rozkładu, zaś kierowcy są różni. Jedni poczekają, inni zatrzasną drzwi przed nosem. Tylko bilety mogłyby być tańsze – stwierdziła Elżbieta Witczyńska.

– Jeżdżą punktualnie, ale naprawdę za rzadko. Zwłaszcza „7" i „18", którymi jeżdżę najczęściej. Za mało jest też nowych autobusów – to z kolei opinia Sylwii Pieńkowskiej z Dziesięcin.



Związkowcy czekający na rozmowy z władzami miasta
Fot. I. Wysocki

We wczorajszych rozmowach uczestniczyli przedstawiciele 5 organizacji działających w poszczególnych przedsiębiorstwach. Przyjął ich osobiście prezydent miasta Krzysztof Jurgiel oraz Marian Blecharczyk, wiceprezydent odpowiedzialny za komunikację miejską.

RAFAŁ MALINOWSKI



Zdaniem związkowców, co najmniej 1/3 autobusów nadaje się do wymiany
Fot. I. Wysocki

Nowa ustawa o ARiMR

Długi trzeba płacić

Rozmowa z Janem Stoksikiem, zastępcą prezesa Agencji Restrukturyzacji i Modernizacji Rolnictwa

– Trwają prace nad ustawą o zmianie ustawy o utworzeniu Agencji Restrukturyzacji i Modernizacji Rolnictwa, w 2,5 roku od jej powołania do życia. Czy fakt, że w tak niedługim czasie trzeba dokonywać nowelizacji ustawy świadczy, że przy jej tworzeniu popełniono jakieś legislacyjne niedoróbki?

– To nie jest kwestia niedoróbek. Po prostu weryfikatorem prawa jest praktyka. I ona wykazuje, że niektóre sprawy związane z naszą działalnością należy uregulować bardziej szczegółowo.

– Na sprawę gospodarowania wierzytelnościami przejętymi po byłym Funduszu Restrukturyzacji i Oddłużenia Rolnictwa?

– Tak, to jest bardzo trudna sprawa, wymagająca dziś – biorąc pod uwagę wielką skalę zaangażowanych przed laty środków budżetowych – szczególnej naszej troski. Kiedyś, kiedy poprzez Fundusz Restrukturyzacji i Oddłużenia Rolnictwa udzielano kredytów, robiono to nie zawsze roztropnie i prawidłowo. Bywało np., że nie zadbano o należyte ich zabezpieczenie pod zastaw. Łącznie, przejęte przez nas wierzytelności po b. FRiOR, a także powstałe przed powołaniem Funduszu – w samym tylko kapitale – wynoszą ok. 3,2 bln starych złotych.

– Z odzyskaniem tych wierzytelności są kłopoty?

– Oceniamy, że ok. jedna trzecia wierzytelności „pofunduszowych" nie jest spłacana.

– Kim są ci „trudni" dłużnicy?

– Najczęściej są to osoby dość luźno związane z rolnictwem oraz przetwórstwem rolno-spożywczym, które swego czasu zbyt dosłownie przyjęły zawołania niektórych polityków, aby brać sprawy we własne ręce. W ich wykonaniu polegało to niejednokrotnie tylko na wzięciu we własne ręce pożyczonych pieniędzy. Zabrakło im talentu do prowadzenia biznesu, zabrakło rozeznania rzeczywistych potrzeb rynku, czy wreszcie przeświadczenia, że pożyczone pieniądze trzeba będzie kiedyś zwrócić.

– Liczycie, że przed rządami znowelizowanej ustawy łatwiej będzie egzekwować spłatę tamtych długów?

– Liczymy także na lepszą ściągalność dawnych i nowych wierzytelności. Sądzę, iż ułatwi to nam zaprojektowany agencyjny tytuł egzekucyjny, przyspieszający to postępowanie i zmniejszający jego koszty. Wiążą się z tym nadzieje na pomnażanie wartości naszych aktywów.

– ???

– Posłuży temu również – przewidziana w projekcie ustawy – możliwość zamiany wierzytelności na akcje i udziały w przynoszących zysk spółkach prawa handlowego. Z kolei lepszej na przyszłość ochronie udzielanych przez Agencję poręczeń i gwarancji ma służyć zastaw rejestrowy.

– A czy będziecie umarzać wierzytelności?

– Długi generalnie trzeba spłacać. Na ogólnie obowiązujących zasadach możliwe będzie również umorzenie wierzytelności, ale dotyczyć to będzie tylko tych przypadków, kiedy koszty egzekucji przekroczyłyby wartość spodziewanego odzysku.

– To będą chyba sytuacje dość rzadkie...

– To trudno przewidzieć. Pewne natomiast jest, że koszty postępowania egzekucyjnego są dziś wysokie. Przykładowo – koszty samego wpisu sądowego w sprawach gospodarczych maksymalnie mogą osiągnąć nawet 1 mld starych złotych.

– Nowelizacja ustawy o ARiMR wszakże nie dotyczy jedynie kwestii związanych z odzyskaniem wierzytelności...

– Oczywiście, że nie. Chcemy też ustawowo usankcjonować – realizowane przecież od jakiegoś czasu – rozszerzenie zakresu dopłat do oprocentowania kredytów bankowych na przedsięwzięcia pozainwestycyjne, zmierzające przykładowo do lepszego wykorzystania istniejącej już bazy produkcyjnej w rolnictwie. Chcemy też rozszerzyć wspomaganie procesów odchodzenia części ludności wsi od działalności rolniczej. Powinno to sprzyjać stopniowej poprawie struktury obszarowej polskiego rolnictwa i likwidowaniu bezrobocia na obszarach wiejskich.

– Na jakim etapie znajdują się prace nad projektem ustawy?

– Uzyskaliśmy pozytywną opinię Komitetu Ekonomicznego Rady Ministrów we wszystkich właściwie kwestiach, z wyjątkiem jednej: nadania naszym wierzytelnościom uprzywilejowanej pozycji w postępowaniu upadłościowym i w cywilnym postępowaniu egzekucyjnym, zbliżonej do pozycji należności fiskalnych. W sierpniu rozpatrzy projekt Rada Ministrów. Liczę, że jeszcze w tym roku – jeśli projekt zostanie skierowany na szybką ścieżkę legislacyjną – ustawa zostanie uchwalona przez Sejm.

Rozmawiał:
MAREK BURCZYK

Dzieci z Białorusi i Litwy u białostockich rodzin

Wakacje po polsku

Czterdzieścioro dzieci z rodzin polskich z parafii w Prużanach na Białorusi i dziesięcioro z Solecznik na Litwie spędza wakacje w Białymstoku. Poznają miasto, jego historię i uczą się języka polskiego.

Dzieci przyjechały na zaproszenie Klubu Inteligencji Katolickiej w Białymstoku. Wypoczywają u rodzin polskich z parafii Najświętszego Serca Pana Jezusa przy ul. Romualda Traugutta w Białymstoku. Goście mieli okazję obejrzeć spektakl teatralny, byli w Muzeum Historycznym, na seansach kinowych oraz zwiedzali Białystok.

W parafialnej sali katechetycznej odbywają się lekcje języka polskiego dla dzieci z Białorusi. W większości tych rodzin nikt nie zna języka przodków. Kontakt z nim miały jedynie podczas spotkań z dziadkami na wsi. Dzieci rozumieją proste zdania. Dla niektórych z nich jest to pierwsze spotkanie z językiem polskim. Na zajęciach poznawały alfabet polski, proste wierszyki i piosenki.

– Uczymy podstawowych rzeczy, po to aby „złapały" ten pierwszy kontakt z językiem ojczystym – wyjaśnia Anna Omiljan, nauczycielka ze „Wspólnoty Polskiej".

Dzieci z Solecznik nie uczestniczą w zajęciach języka polskiego, gdyż prawie wszystkie znają go dosyć dobrze – rozmawiają w tym języku w domu, chodzą do polskich szkół i czytają polskie książki.

Dzieci są zadowolone z pobytu u polskich rodzin. Kilkunastoletniej Ludmile z Białorusi najbardziej podobał się kościół Farny i spotkanie z siostrami zakonnymi. Na jej koleżankach duże wrażenie zrobiły sklepy, ich zaopatrzenie i obsługa.

– Zupełnie coś innego niż u nas – opowiadają.

Jeżeli będą miały możliwość, przyjadą na stałe do Polski.

– Najbardziej podobał mi się Pałac Branickich i park wokół niego – mówi Jola z Solecznik.

Jola też jest pod wrażeniem zaopatrzenia w sklepach. Ale nie chciałaby przyjechać na stałe do Polski:

– W Solecznikach są nasze rodziny. A Wilno jest od Białegostoku ładniejsze.

Goście z Solecznik i Prużan wracają do domu w najbliższą sobotę.

(J.B.)

GAZETA współczesna

Coraz więcej osób uzależnionych od pracy

Polski pracoholik

Gwałtownie rośnie w Polsce liczba ludzi uzależnionych od pracy. Do poradni psychologicznych zgłasza się kilkakrotnie więcej pracoholików niż w latach ubiegłych.

– W pracoholizm wpada się tak, jak we wszystkie inne rodzaje uzależnień – mówi prof. Janusz Czapiński z Katedry Psychologii Społecznej Wydziału Psychologii UW.

Najwięcej ludzi wpada w ten nałóg czerpiąc zadowolenie z zarabiania pieniędzy. Część staje się pracoholikami ze względów społecznych: są chwaleni przez szefów, przez osoby, które cenią. Są zadowoleni z siebie samych. To im wystarcza, aby dawać z siebie coraz więcej, coraz bardziej angażować się w pracę.

Psychologowie uważają, że pracoholizm może dotknąć każdego w dowolnym wieku, ale najczęściej zdarza się to osobom w wieku średnim – 30-45 lat. Potrzeba bowiem czasu, aby rozwinąć w sobie zamiłowanie do pracy. Choroba ma zazwyczaj też związek z wykształceniem i wychowaniem. Zdaniem prof. Czapińskiego, w nałóg ten łatwiej wpadną ci, którzy w dzieciństwie mieli szansę odnajdować tzw. wzmocnienie wewnętrzne – czyli rodzaj satysfakcji, zadowolenie z tego, co robią.

– Pracoholikami często zostają też ludzie o określonym typie osobowości – dodaje Anna Truskolaska, psychiatra. **– Perfekcjoniści głównie, osoby z natury pracowite, lubiące się uczyć i ambitne.**

JEST I INNA STRONA MEDALU

Wiesława Sobańska z Ośrodka Terapii i Rozwoju Osobowości uważa, że oglądanie licznych karier wzbudza zachowanie rywalizacyjne: aby nie czuć się gorszym, słabszym, niektórzy rzucają się w wir pracy, stając się powoli pracoholikami. Ale są i inne motywacje, takie jak ucieczka do tego, co bardziej przyjemne. Nałogowi sprzyja więc często nieudane życie rodzinne lub brak w nim satysfakcji. I co wtedy? Oczywiście ucieczka w miejsce, gdzie tej satysfakcji więcej, np. do firmy.

– Nałóg może być także reakcją na zmianę pracy z takiej – dodaje prof. Czapiński **– którą wykonywano „na siłę", na lepszą, dobrze płatną, taką, którą można traktować jak zabawę, a nie jak obowiązek.**

Według innej teorii, na pracoholizm najbardziej narażeni są ci, którzy mają tzw. gen uzależnień. Mogą oni wpadać w różne rodzaje nałogów po kolei: w pracoholizm, alkoholizm, narkomanię, lekomanię, w zależności od sytuacji i od otoczenia, z jakim się zetkną.

Dr Grzegorz Marzec mówi, że każda skłonność musi tylko mieć sprzyjające warunki, aby się rozwinąć. Pożywką dla pracoholizmu są nawet oczekiwania polskich kobiet wobec mężów. Od mężczyzny wymaga się przede wszystkim pracowitości (75 proc. wskazań). Dr Marzec przestrzega tylko: **– Nie mylić pracoholika z pracusiem! Skłonności z motywacją. Ten drugi pracuje nadgorliwie, gdyż jest ambitny, chce się wykazać, awansować lub dorobić. Gdy dopnie celu lub straci motywację – obniża loty do poziomu średniej krajowej.**

PRACOHOLIZM JEST POZYTYWNY POD WARUNKIEM, ŻE...

... zachowa się stan równowagi. Dla pracoholika nie istnieją wolne weekendy, święta czy wakacje. Gdyby nie potrzeba snu, pracowałby pełne 24 godziny na dobę – mówi dr Jerzy Pawlik z Ośrodka Psychologii Analitycznej. **– A gdy ktoś tak pochłonięty jest pracą – nie ma czasu ani siły zająć się czymś innym. Dochodzi wtedy np. do konfliktów rodzinnych.**

– Na początku pracoholik ma pełną akceptację rodziny dla tego, co robi, zarabia przecież duże pieniądze. Potem dopiero rodzina zauważa, że życie rodzinne zostało zburzone – mówi A. Truskolaska. I tak pacjentami Ośrodka Terapii i Rozwoju Osobowości stają się żony pracoholików. Czują się opuszczone, zazdroszczą mężom, same nie mogąc się realizować, przeżywają wewnętrzne dylematy.

Niestety, uzależnieni od pracy rzadko sami zwracają się o pomoc do psychiatry. A leczenie ich jest trudne. Jeśli pracoholik nie podda się mu, to ciężka praca może doprowadzić do zaawansowanej nerwicy, nawet do zawału serca. Np. w Japonii zgony z powodu przepracowania nabrały już rozmiarów niemal epidemii.

Pracoholik jednak nie ma czasu na lekarza, nie zdaje też sobie sprawy, że już wpadł w nałóg. Jest oderwany od rzeczywistości – nie widzi, co się wokół niego dzieje. Jeśli już dalej tak nie może – najpierw trafi do internisty, skarżąc się na przemęczenie, bóle serca, głowy. Przepracowanie, brak wypoczynku wywołuje właśnie wspomniane nerwice. A to już też krok do choroby wrzodowej, wieńcowej, depresji. Czasem dopiero zawał serca bywa pierwszym poważnym sygnałem ostrzegawczym, jeśli oczywiście uda się go przeżyć...

ZNANI PRACOHOLICY

Zbigniew Niemczycki uważa, że pracoholizm jest skłonnością dziedziczną. Ten typ człowieka po prostu tak ma. Nie tai też, że dobiera sobie współpracowników o podobnej „skłonności dziedzicznej".

W przedstawicielstwie Mercedesa Sobiesława Zasady ponad normę pracuje co trzeci. Sam prezes dużo pracuje, ale lubi, chce i musi.

Krzysztof Habich – prezes World Leasing – chyba 4 lata nie był już na urlopie. A niedziela to dla niego taki sam dzień, jak każdy inny. **– Bo w pracy jestem zawsze** – mówi. Jak wyznaje, zakaz pracy byłby dla niego chyba największą karą. Praca bowiem to największa przyjemność.

Prasowe ogłoszenia, oferujące atrakcyjne posady u najlepszych pracodawców, są tak redagowane, że jasno z nich wynika, iż poszukiwani są wyłącznie pracoholicy, wymagana jest „ponadprzeciętna pracowitość, pełna dyspozycyjność". A często taki anons w języku angielskim brzmi: „ligh level of motivation and enthusiasm". Kto więc nie kocha pracować – nie ma szans. **(PAI)**

TERESA KWAŚNIEWSKA

Pensje „budżetówki"

Kto ile wyszarpie...

Począwszy od bieżącego roku, Główny Urząd Statystyczny przestaje publikować liczby na temat wysokości miesięcznych wynagrodzeń w instytucjach administracji centralnej, uznając je jako tajne. Ostatnie, powszechnie dostępne, dane z tego zakresu zamieszczono w Małym Roczniku Statystycznym 1996, który ukazał się w drugiej połowie lipca. Podane tam liczby odnoszą się jednak do lat 1994 i 1995.

Lektura odnośnej tabeli w Roczniku nasuwa nieodparcie myśl, że nie istniał dotychczas – i z pewnością nadal nie istnieje – jakikolwiek przemyślany, logiczny i obejmujący całość administracji publicznej system, według którego kształtowane są płace w tej sferze, określanej mianem „budżetówki". Trudno tu oprzeć się wrażeniu, że ile jaka instytucja zdoła „wyszarpać" z centralnej kasy państwowej dla swoich pracowników, tyle ma. Względy, związane z rodzajem profesji, poziomem niezbędnego wykształcenia zespołów pracowniczych, zakresem i charakterem działalności instytucji, stopniem skomplikowania problemów, z którymi na co dzień ma ona do czynienia – to wszystko zdaje się odgrywać rolę minimalną, a być może nie odgrywa żadnej.

Przeciętna miesięczna płaca brutto np. w Krajowej Radzie Radiofonii i Telewizji wyniosła w 1995 roku 1 955 złotych, a w Ministerstwie Kultury i Sztuki 896 zł, czyli niecałych 46 proc. tej pierwszej. Personel Kancelarii Senatu zarabiał w ub. roku średnio 1 616 złotych miesięcznie, zaś sąsiadującej o ścianę Kancelarii Sejmu, w której przewija się na co dzień nieporównanie więcej spraw najwyższej rangi i która obsługuje 4-krotnie większą liczbę deputowanych – tylko 89 proc. tej kwoty. Pracownicy Krajowego Biura Wyborczego, którego domeną działalności są raczej prace technicznej natury (merytorycznej – załatwiają ustawy), mieli w ub. roku przeciętnie 1 749 zł miesięcznie, tj. o 48 proc. więcej niż np. personel Centralnego Urzędu Planowania, o 45 proc. powyżej średniej pensji w Komitecie Badań Naukowych, a prawie o 100 proc. więcej niż zatrudnieni w Ministerstwie Ochrony Środowiska, Zasobów Naturalnych i Leśnictwa.

Na czoło najlepiej uposażonych wysunęli się w ub. roku pracownicy Najwyższej Izby Kontroli (średnio 2 314 zł miesięcznie brutto), dalsze cztery miejsca zajęły kolejno: wspomniane wyżej KRRiT i Krajowe Biuro Wyborcze, Ministerstwo Sprawiedliwości (1 693 zł) oraz Biuro Rzecznika Praw Obywatelskich (1 688 zł). Kancelaria Prezydenta RP uplasowała się wśród urzędów centralnej administracji państwowej na 10. miejscu, Urząd Rady Ministrów – na 25., Ministerstwo Finansów na 31., a na ostatnim spośród 41 figurujących w Roczniku instytucji „budżetówki" – Krajowy Urząd Pracy, którego personel otrzymywał w 1995 r. przeciętnie miesięcznie 590 złotych brutto.

Spore różnice są też w dynamice wzrostu płac wewnątrz sfery budżetowej. Pomijając należącą już do 1996 roku kwestię skali podwyżek dla cywilnych i mundurowych, o czym głośno było przez wiele tygodni, odnotować można często pojawiającą się wyższą dynamikę w instytucjach już wcześniej wyżej finansowo sytuowanych, a niższą – w uboższych, choć nie jest to regułą. W porównaniu z rokiem poprzednim, średnie płace w Krajowej Radzie Radiofonii i Telewizji wzrosły o 62 proc., w Kancelarii Sejmu – o 47 proc., w Ministerstwie Zdrowia i Opieki Społecznej – o 28 proc., a np. w Kancelarii Prezydenta RP – o 23 proc. **(PAI)**

K. R.

Być albo nie być ełckiego ZOZ

Liczy na pomoc

Dyrekcja Zespołu Opieki Zdrowotnej w Ełku zwróciła się do społeczeństwa o wsparcie finansowe bądź rzeczowe szpitala i przychodni. „Wasza pomoc może stanowić o »być albo nie być« publicznej służby zdrowia w Ełku" – czytamy w apelu.

W 1996 roku ełcka służba zdrowia znalazła się w katastrofalnej sytuacji finansowej. Przyznane przez budżet państwa środki na wydatki rzeczowe są o 40 proc. niższe niż w 1995 r. i nie zabezpieczą choćby minimalnego poziomu diagnostyki, leczenia czy godziwych warunków pobytu w szpitalu. Zabrakło środków nie tylko na energię, czynsze, wodę, gaz, lecz także na leki, odczynniki, strzykawki, żywność, bieliznę, środki dezynfekcyjne i podstawowy sprzęt medyczny.

Możliwe są zatem niedostatki w procesie leczenia oraz skierowane do pacjentów prośby o dopłaty na wydatki rzeczowe szpitala, przychodni czy ośrodka zdrowia. Dyrekcja ZOZ przeprasza za uciążliwości, ale liczy na pomoc.

Począwszy od 1991 roku ZOZ pozyskał od pacjentów, zakładów pracy, osób i instytucji życzliwych, a także z działalności gospodarczej, kwotę około 8 mld starych zł. Wspierała ona niedostatki dotacji budżetowej i w całości została przeznaczona na zakup sprzętu medycznego bądź inne wydatki związane z procesem leczenia.

Przypominając, iż darowizny na cele ochrony zdrowia można odliczyć od podstawy opodatkowania (należy żądać stosownego pokwitowania), dyrekcja ZOZ podaje adres: Ełk, ul. Toruńska 6a, tel. 102-760 i 102-208 oraz numer konta na wpłaty: PBK O/Ełk 377825-459-3000-1-50.

(a)

„Iż Polacy nie gęsi, iż swój język mają"

Język polski w modzie

Przybywa słuchaczy na zagranicznych studiach polonistycznych, lektoratach, wydziałach i katedrach, a także na krajowych wakacyjnych kursach językowych nauki języka polskiego.

Rośnie zapotrzebowanie na lektorów języka polskiego i nauczycieli polonistów, już nie tylko w środowiskach Polaków zamieszkujących poza granicami, szczególnie na Wschodzie, ale również i w uczelniach Europy Zachodniej.

Język polski staje się modny w dużych ośrodkach akademickich we Francji. Nie wystarcza już ilość prowadzonych kursów języka polskiego w dziesięciu katedrach slawistycznych na tamtejszych uczelniach, gdzie zatrudnionych jest 13 polskich lektorów. Odczuwa się ich brak również na uczelniach niemieckich, gdzie pracuje ośmiu wykładowców języka polskiego.

W stolicach państw zachodnich – m.in. w Londynie, Kopenhadze, Brukseli, Sztokholmie – pracuje obecnie w 40 ośrodkach naukowych około 50 lektorów języka polskiego. W Europie Środkowowschodniej jest ich 41. Od 4 lat z powodzeniem rozwija się katedra polonistyki na Uniwersytecie Wileńskim, gdzie zatrudnionych jest sześciu polonistów. Po dwóch lektorów języka polskiego pracuje w Estońskiej Akademii Nauk w Tartu, Sankt Petersburgu, Moskwie, Kaliningradzie, Mińsku, Kijowie. Polonści uczą też w Macedonii, Słowenii i Rumunii. Od trzech lat polskiego uczy trzech lektorów w Kazachstanie – w Kokczetawie.

MEN, które finansuje i wysyła lektorów za granicę, ma coraz większe kłopoty. Brakuje chętnych. Niegdyś wyjazd na posadę naukową był atrakcyjny. Obecnie 300-dolarowa pensja miesięczna za niełatwą pracę nie wzbudza entuzjazmu. Stąd zdarzają się przypadki, że MEN zmuszone jest wysłać za granicę nie zawsze najlepszego wykładowcę.

Dobry poziom nauczania języka polskiego łatwiej zagwarantować w kraju. Studia polonistyczne dla obcokrajowców prowadzi 13 uczelni. Największe sukcesy odnotowują uniwersytety w Łodzi, Warszawie i Krakowie. Znane są znakomicie prowadzone tam kursy języka i kultury polskiej, organizowane każdego roku.

Na Uniwersytecie Łódzkim od 4 lat istnieje samodzielny Wydział Nauczania Języka Polskiego dla Obcokrajowców.

Na Uniwersytecie Warszawskim działa również od kilku lat Instytut Polonijny – POLONICUM, który stara się skoordynować działalność wydawniczą i dydaktyczną polskich uczelni w zakresie nauczania języka polskiego. Instytut jest samowystarczalny i zarabia na swoją działalność. Prowadzi zajęcia w dziesięciu 35-osobowych grupach w bardzo trudnych warunkach; mieści się w dwóch niewielkich salkach i na korytarzach Pałacu Kazimierzowskiego.

Poloniści i kierownicy ośrodków nauczania języka polskiego w całym kraju przedstawili wiele postulatów pod adresem MEN. Po pierwsze, roczny budżet resortu, wspierający nauczanie języka polskiego i jego promocję za granicą w wysokości 150 mld starych złotych, jest niewystarczający na istniejące potrzeby. Uposażenia lektorów są zbyt niskie. Wykładowcami języka polskiego za granicą zostają często osoby przypadkowe. Trzeba ujednolicić programy nauczania, przy utrzymaniu dwustopniowego systemu: nauki języka potrzebnego do codziennego posługiwania się nim, np. nauczanie go zachodnich biznesmenów, oraz – nauczanie na poziomie akademickim. Konieczne jest ujednolicenie dyplomów, względnie zaświadczeń potwierdzających ukończenie studium języka polskiego. Zaopatrzenie absolwenta-obcokrajowca w stosowny dokument przysparza mu pewnych korzyści zawodowych, a także punktów na zachodnich uczelniach, a tym samym zwiększa rangę i popularność studiów języka polskiego. **(PAI)**

ANTONI LEWANDOWSKI

is

Canon
PHU EDAN Białystok
ul. M. Kopernika 5 tel. 448-462
serwis gwarancyjny i pogwarancyjny
PROMOCJA
- kserokopiarki NP 15-50
- kserokopiarki NP 60-12 nowej generacji kserokopiarki sekretariatowe,
- maszyny do pisania, zliczarki do banknotów i bilonu, oryginalne materiały eksploatacyjne, tonery, bębny, kasety, korektory, papier kserograficzny, itp
13543

info BIZNES
TYGODNIOWY INFORMATOR GOSPODARCZY

TELE INTER COMMUNICATION
Firma Usług Telekomunikacyjnych
Spółka z o.o. 15-111 Białystok
Aleja 1000-lecia Państwa Polskiego 4
tel./fax 538-525, 538-272
Autoryzowany Dealer
KOPIARKI
LANIER
✓ duzy wybór
✓ 3 lata gwarancji
✓ niskie koszty eksploatacji
✓ serwis
14725

Lipiec na warszawskiej Giełdzie Papierów Wartościowych

Miesiąc spadków

Na ostatniej sesji czerwca Warszawski Indeks Giełdowy uzyskał 13 tys. 708,7 pkt. 31 lipca wartość tego indeksu była już o blisko 6 proc. mniejsza – wynosiła 12 tys. 898,7 pkt. Na wartości straciło w tym czasie 60 giełdowych spółek.

Na początku lipca wszyscy czekali na to, co stanie się podczas wyborów w Rosji. Kierujący się sondażami wskazującymi na zwycięstwo Jelcyna, już 3 lipca przystąpili do zakupów. Jelcyn nie zawiódł, a 5 lipca indeks znalazł się na poziomie 14 tys. 282,2 pkt, nie notowanym od 2,5 roku. Towarzyszyły temu obroty bliskie 170 mln zł.

Euforia nie trwała jednak długo. 8 lipca większość akcji spadła i deprecjacja kursów trwała nieprzerwanie, podczas kolejnych czterech sesji. W rezultacie tego, 12 lipca WIG był już o tysiąc punktów poniżej tegorocznego rekordu, a tydzień później wyniósł 12 tys. 670,6 pkt. Obroty spadły poniżej 100 mln zł.

Tak głęboką korektę tłumaczono odpływem „zachodnich" pieniędzy, połączonym z przegrzaniem koniunktury na światowych giełdach oraz z coraz słabszymi wynikami naszej gospodarki. Nie pomogło nawet obniżenie przez NBP stóp procentowych, chociaż wcześniej, gdy nań czekano, przywiązywano do tego faktu znaczenie niemalże magiczne. Można to tłumaczyć jedynie niewielkim stopniem zniżki – 1 proc. oraz wcześniejszym uwzględnieniem w kursach akcji, jej nieuchronnego zaistnienia.

Humory na światowych giełdach popsuła możliwość podwyższenia przez Stany Zjednoczone, podstawowych stóp procentowych. Nowojorski indeks Dow Jones zaczął spadać, wytyczając kierunek ruchu cen na innych rynkach giełdowych.

23 lipca WIG spadł do 12 tys. 391,8 pkt, wyznaczając tym samym lokalne minimum. Następnego dnia kursy akcji zaczęły rosnąć i 26 lipca WIG zbliżył się do 13 tys. punktów. Po odbiciu się od tej bariery, 2 sierpnia indeks spadł poniżej poprzedniego minimum, do 12 tys. 336,8 pkt, przy symbolicznych obrotach – 55 mln zł. Jedną z przyczyn tak niskiej ich wartości, były kłopoty jednego z największych naszych biur maklerskich, Pekao S.A., któremu nie udało się wprowadzić swoich zleceń do komputera giełdy.

W lipcu na parkiecie zadebiutowały dwie nowe spółki: Fabryka Mebli „Forte" i Ocean Company. Pierwsza przyniosła swoim akcjonariuszom jedynie 18-proc. stopę zwrotu z inwestycji, natomiast druga już 100-procentową.

(MS)

Miesięczna zmiana cen i indeksów giełdowych (31.07.96 - 28.06.96)

SPÓŁKA	KURS BIEŻĄCY	KURS POPRZEDNI	ZMIANA W PROC.
CHEMISKÓR *	7,30	31,00	17,7
PPWK	62,00	53,00	17,0
FORTE	12,80	11,00	16,4
STALEXPORT	56,00	51,50	8,7
ELEKTRIM	24,00	22,30	7,6
EFEKT	19,90	18,80	5,9
POLFAKUTNO	59,00	56,00	5,4
UNIVERSAL	7,80	7,50	4,0
BSK	238,00	230,00	3,5
BGDAŃSKI	34,80	33,80	3,0
ECHO	37,00	36,00	2,8
KABLEBFK	78,00	76,00	2,6
WEDEL	125,00	122,00	2,5
BETONSTAL	28,60	28,00	2,1
ELBUDOWA	39,70	39,00	1,8
MOSTOSTALWAR	12,10	12,00	0,8
INDYKPOL	12,90	12,90	0,0
GÓRAŻDŻE	70,00	71,00	-1,4
PETROBANK	12,60	12,80	-1,6
KĘTY	167,00	171,00	-2,3
BWR	3,80	3,90	-2,6
KPBP-BICK	16,40	16,90	-3,0
JELFA	36,70	38,00	-3,4
RAFAKO	15,50	16,10	-3,7
OCEAN	3,85	4,00	-3,8
PLI	11,80	12,30	-4,1
POLIFARBW	13,10	13,70	-4,4
KROSNO	48,00	50,50	-5,0
AGROS	66,50	70,00	-5,0
RELPOL	64,00	67,50	-5,2
DĘBICA	62,50	66,00	-5,3
TONSIL	15,50	16,40	-5,5
PROCHEM	7,05	7,50	-6,0
FARMFOOD	29,90	32,00	-6,6
SWARZĘDZ	7,00	7,50	-6,7
WARTA	52,00	56,00	-7,1
WBK	13,60	14,70	-7,5
OŁAWA	15,70	17,00	-7,6
AMERBANK	19,70	21,40	-7,9
BRE	65,00	71,00	-8,5
MOSTOSTALGD	10,80	11,80	-8,5
KRAKCHEM	4,30	4,70	-8,5
IRENA	22,30	24,40	-8,6
ROLIMPEX	126,00	138,50	-9,0
BPH	178,00	196,00	-9,2
ZASADA	5,00	5,55	-9,9
PEKPOL	21,30	23,70	-10,1
KREDYT B	7,20	8,05	-10,6
WOLCZANKA	19,20	21,50	-10,7
DROSED	36,50	40,90	-10,8
SOKOŁÓW	2,36	2,65	-10,9
BIG	3,00	3,40	-11,8
COMPLAND **	50,00	170,00	-11,8
VISTULA	9,15	10,40	-12,0
OPTIMUS	34,50	39,30	-12,2
MOSTOSTALZAB	11,40	13,00	-12,3
OKOCIM	22,70	26,00	-12,7
PPABANK	16,10	18,50	-13,0
PBR	18,60	21,80	-14,7
DOMPLAST	33,90	40,00	-15,3
ŁDA	8,80	10,50	-16,2
JUTRZENKA	44,80	53,50	-16,3
BORYSZEW	27,70	33,20	-16,6
STOMIL	31,50	37,90	-16,9
EXBUD	24,00	29,00	-17,2
KABLE	32,00	39,00	-17,9
POLIFARBC	11,30	13,80	-18,1
ANIMEX **	9,25	57,00	-18,9
NOVITA	6,80	8,45	-19,5
BUDIMEX	18,20	22,80	-20,2
BYTOM	30,30	38,00	-20,3
ESPEBEPE	6,30	8,00	-21,3
PRÓCHNIK	7,50	9,60	-21,9
MOSTOSTALEXP	7,20	9,30	-22,6
ELEKTROEX	3,90	5,10	-23,5
REMAK	9,10	12,10	-24,8
ŻYWIEC	145,00	210,00	-31,0
WIG	12.898,7	13.708,7	-5,9
WIG-20	1.356,4	1.441,2	-5,9
WIRR	1.727,4	1.845,0	-6,4

** 8.07. podział akcji: Animex (1:5), ComputerLand (1:3)
* 18.07. podział akcji: Chemiskór (1:5)

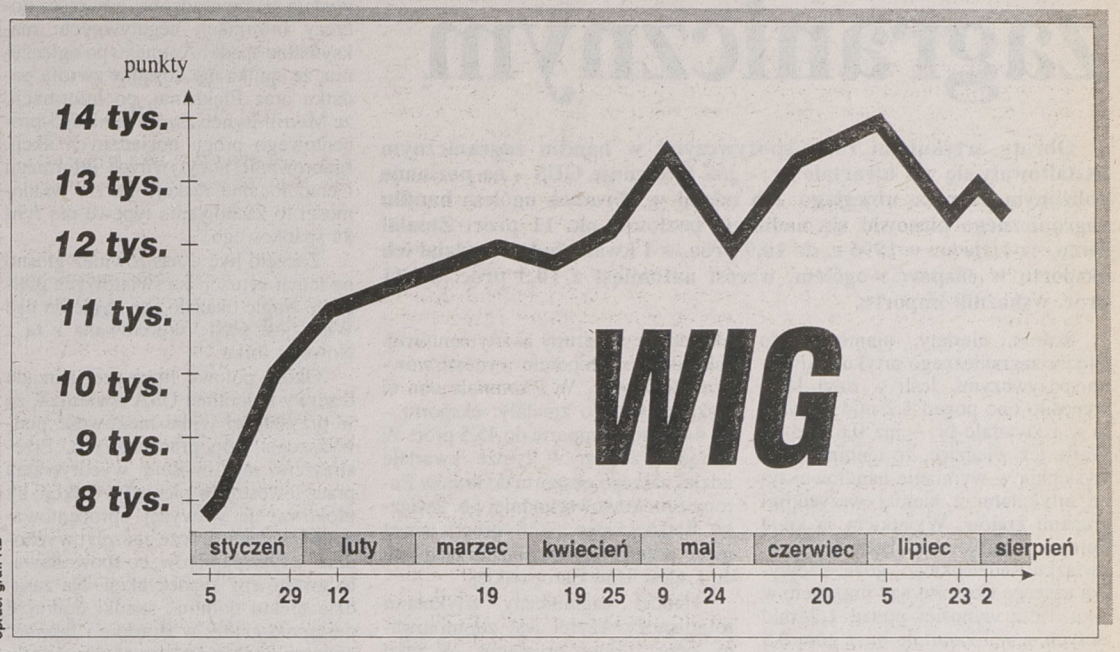

Co dalej z hossą na warszawskim parkiecie?

Byk kontra niedźwiedź

Po tym jak 5 lipca Warszawski Indeks Giełdowy ustanowił swój tegoroczny rekord na poziomie blisko 14 tys. 300 punktów, sytuacja na giełdzie znacznie się pogorszyła. Obecnie WIG nie może sobie poradzić z poziomem 13 tys. punktów, a większość analityków uważa, iż na koniec roku jego wartość prędzej spadnie do 11–12 tys., niż przekroczy 15 tys. punktów.

Fala spadków na warszawskiej Giełdzie Papierów Wartościowych rozpoczęła się 8 lipca. Szybko więc wypaliła się euforia, wywołana wyborczym zwycięstwem Jelcyna 3 lipca.

Wówczas słychać było głosy poważnych specjalistów giełdowych, zajmujących się analizą techniczną rynku akcji, iż jeszcze w tym roku może zostać pobity rekordowy poziom WIG–u z pamiętnej hossy lub też przynajmniej 18 tys. punktów.

Doskonały nastrój ludziom z branży popsuły szybkie i zadziwiająco głębokie spadki prawie wszystkich kursów akcji notowanych na giełdzie spółek. Wystarczyły dwa tygodnie, by indeks stracił prawie 2 tys. punktów.

Początkowo uznano spadki za niewielką korektę. Następnie przeważała opinia, iż obecne spadki są poważną korektą całej tegorocznej hossy i zakończą się w przedziale 11 tys. 700 – 12 tys. 300 punktów.

Przedłużające się spadki, brak reakcji rynku na pozytywne sygnały, płynące z jego otoczenia oraz nieudane ataki na 13 tys. punktów, zdecydowanie pogorszyły nastroje zarówno inwestorów, jak i analityków.

3 sierpnia na łamach „Parkietu", znana postać – Piotr Wąsowicz, obwieścił zakończenie tegorocznej hossy. Jego zdaniem szczyt z 5 lipca nie zostanie w perspektywie kilku miesięcy pobity, a średnioterminowa sytuacja techniczna rynku jest negatywna, co zapowiada zmianę trendu wyższego rzędu.

Klasycznym przykładem panującej już, zdaniem analityka, na warszawskim parkiecie bessy, jest całkowite

Cd. na str. 10.

WIELKA WAKACYJNA PROMOCJA
Magnetowidy po cenach nie do przebicia
SAMSUNG
50 MIESIĘCY GWARANCJI *
* Dotyczy zespołu "diamentowych" głowic wizyjnych
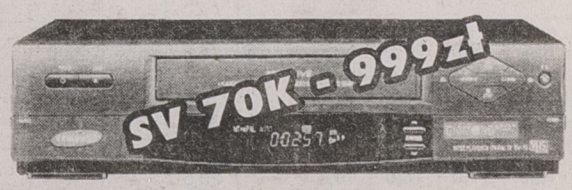

To, co najlepsze:
- 4 głowice wizyjne
- funkcje shutte w ergonomicznym pilocie
- wielojęzyczny wyświetlacz ekranowy
- mechanizm Jet-drive (przewijanie wstecz kasety E-180 =130 sekund)
- automatyczne cyfrowe śledzenie ścieżki
- system wyszukiwania indeksowego (VISS)
- zegar
- wskaźnik czasu pozostałego do końca taśmy
- elektroniczna blokada
- pasmo hyperband
EL DOM
Białystok, Szosa Płn. - Obwodowa 38 ,tel. 539-808
Łomża, Aleja Piłsuskiego 6 ,tel. 180-140
Sokółka ul.Wyszyńskiego 2, tel. 11- 57-41
JOKER
Białystok. ul.Legionowa 9/1 (piwnica), tel 420-644

Obrót żywnością

Ujemne saldo w handlu zagranicznym

Obroty artykułami rolno-spożywczymi w handlu zagranicznym kształtowały się w I kwartale br. – jak informuje GUS – na poziomie zbliżonym do roku ubiegłego. Ich udział w obrotach ogółem handlu zagranicznego plasował się nadal na poziomie ok. 11 proc. Zmalał nieco – z 11 proc. w 1995 r. do 10,9 proc. w I kwartale br. – udział ich eksportu w eksporcie ogółem, wzrósł natomiast z 10,3 proc. do 11 proc. wskaźnik importu.

Rośnie, niestety, ujemne saldo handlu zagranicznego artykułami rolno-spożywczymi. Jeśli w roku 1995 wynosiło ono ponad 1,2 mld złotych, to w I kwartale br. – już 0,6 mld zł. Warto też wiedzieć, że ujemne salda występują w wymianie handlowej tymi artykułami z niemal wszystkimi grupami krajów. Wyjątkiem są kraje Europy Środkowowschodniej i b. Związku Radzieckiego, gdzie nadwyżka naszego eksportu nad importem w roku 1995 wynosiła ponad 1,2 mld złotych, a w I kwartale br. z górą 0,5 mld złotych.

Głównym partnerem Polski w handlu omawianymi artykułami są kraje Unii Europejskiej. W 1995 r. odbierały one 53,9 proc. całego naszego eksportu z tej grupy asortymentowej. Ich udział w imporcie wynosił wówczas 46,8 proc. W I kwartale oba te wskaźniki nieco zmalały: eksportu – do 44,8 proc., importu do 45,5 proc. W związku z tym w tymże kwartale udział naszego eksportu do krajów Europy Środkowowschodniej i b. Związku Radzieckiego (47,8 proc.) nawet nieco przewyższył wskaźnik eksportu do krajów Unii Europejskiej.

Handel zagraniczny artykułami rolno-spożywczymi jest zdominowany przez sektor prywatny. W roku ubiegłym sektor ten realizował 90 proc. eksportu i 88 proc. importu.

M.B.
(PAI)

Byk kontra niedźwiedź

Cd. ze str. 9.

ignorowanie przez rynek pozytywnych informacji. Przykładem tego jest np. brak reakcji na obniżenie stóp procentowych przez Narodowy Bank Polski. Z drugiej strony, reakcje rynku wydają się przesadzone, gdy rzecz dotyczy informacji negatywnych: maksymalne spadki Animexu po ogłoszeniu, że spółka nie dostanie zwrotu podatku oraz Elektrimu, po informacji, że Merrill Lynch zszedł poniżej 5-procentowego progu posiadanych akcji. Ignorowanie pozytywnych informacji i emocjonalne reakcje na złe wiadomości to zachowanie typowe dla rynku spadkowego.

Zaczęło być u nas również głośno na temat sytuacji na światowych giełdach. Nagle okazało się, iż giełda nad Wisłą jest ściśle skorelowana z tą z Nowego Jorku.

Około połowy lipca szef zarządu rezerwy federalnej USA stwierdził, że w przyszłości widzi możliwość podwyższenia stóp procentowych. Przestraszeni możliwością wycofywania przez inwestorów pieniędzy z akcji, by ulokować je w wyżej oprocentowanych lokatach, gracze zaczęli „wychodzić" z tych papierów, co spowodowało gwałtowny spadek akcji. Na zasadzie efektu domina, spadki dotknęły następnie giełdy w Europie i Japonii, nie omijając też, traktowanych na równi z naszym rynkiem, giełd w Budapeszcie i Pradze.

Nie pomogły również warszawskiej giełdzie, osiągane ostatnio przez naszą gospodarkę rezultaty: słabnący eksport, wzrastający import, rosnący deficyt w handlu zagranicznym oraz słabsze niż oczekiwano rezultaty w walce z inflacją. Niestety, odbiło to się również na wynikach finansowych spółek giełdowych, które od kilku miesięcy generalnie nie zachwycają.

Ostatnie przewidywania tegorocznych ruchów cen na giełdzie są krańcowo różne.

Zdaniem Pawła Tarnowskiego, analityka z Raiffeisen Capital & Investment Polska, na koniec grudnia WIG osiągnie raczej 11 tys. punktów niż 14. Główną przyczyną tego stanu rzeczy jest dla niego niespełnienie przez polską gospodarkę pozytywnych oczekiwań oraz duża zwyżka cen akcji, co skutecznie powinno odstraszyć zachodnich inwestorów.

Zdaniem Jacka Stefańskiego, szefa działu analiz Centralnego Biura Maklerskiego Pekao S.A., rok ten zakończyć się może dla WIG-u na poziomie 12,5 tys. punktów.

Znacznie większym optymistą okazał się w wypowiedzi dla „Nowej Europy" Janusz Nowak, analityk z Centrum Operacji Kapitałowych Banku Handlowego. Uważa on, iż indeks rynku podstawowego na pewno pokona w tym roku 15 tys. punktów. Jego zdaniem walnie przyczyni się do tego poprawiająca się sytuacja gospodarcza Niemiec, bardzo istotnego partnera gospodarczego Polski.

O tym, iż dołek notowań mamy już poza sobą i może być w najbliższym czasie jedynie lepiej, przekonuje na łamach „Rzeczpospolitej" Robert Nejman, doradca w zakresie publicznego obrotu papierami wartościowymi w Towarzystwie Funduszy Powierniczych „Fidelia" S.A.

Przykłada on dużą wagę do polepszenia sytuacji na światowych giełdach, związanej z odsunięciem w czasie zwiększenia stóp procentowych w USA.

Jak widać zdania bywają krańcowo różne i jak to zwykle bywa, każdy z analityków ma rację. O tym jednak, który z nich się nie mylił, przekonają nas najbliższe miesiące.

MACIEJ SULIMA

OPROCENTOWANIE LOKAT ZŁOTOWYCH (dane w tabeli zebrane 6.08.1996 r.)

NAZWA BANKU	a vista	ROR	1 mies.	2 mies.	3 mies.	6 mies.	9 mies.	12 mies.	24 mies.	36 mies.	kapitalizacja odsetek	minimalny wkład
BANK GDAŃSKI SA	7,0	14,4	16,0	—	17,0	18,3	—	18,3	—	—	po terminie	30 zł (wkład o zmiennej stopie procentowej) 1 tys. (wkład o stałej stopie)
BANK GOSPODARKI ŻYWNOŚCIOWEJ	10,0	15,0	15,0	16,0	17,0	19,0	—	20,0	—	—	po terminie	50 zł
BANK HANDLOWY SA	12,0	—	16,0	—	16,0	17,2	—	17,7	—	—	po terminie	5 tys. zł
BANK INICJATYW GOSPODARCZYCH BIG SA	—	—	17,0	18,0	18,5	19,5	20,5	21,5	24,0	27,0	po terminie	2 tys. zł
BANK POLSKA KASA OPIEKI SA	12,5	12,25	15,0	16,0	17,0	18,0	—	19,75	19,5	19,5	- na koniec zadeklarowanego okresu - do 12 mies. - kwartalna - do 24 i 36 mies.	100 zł
BANK PRZEMYSŁOWO - HANDLOWY SA	10,0	15,0	—	—	17,0	17,5	—	19,0	21,0	22,0	po terminie	150 zł
BANK SPÓŁDZIELCZY W BIAŁYMSTOKU	7,0	8,0	13,0	15,0	16,5	18,0	19,0	20,0	21,0	22,0	po terminie	50 zł
BANK WSCHODNI SA *	7,0	—	19,0	20,0	20,0	22,0	22,5	23,0	23,5	24,0	po terminie	100 zł
BANK WSCHODNI SA **	7,0	—	17,5	18,0	19,0	21,0	21,5	22,0	22,5	23,0		
KREDYT BANK SA	—	13,0	15,0	16,0	17,5	18,0	18,25	18,5	20,0	20,0	po terminie	1 tys. zł - do 1 mies. 500 zł powyżej 1 mies.
PKO BP	11,0	13,0	—	—	15,5 -16,5	17,0 -18,0	—	18,5 -19,5	18,5 -19,5	18,5 -19,5	po terminie	100 zł
POLSKI BANK INWESTYCYJNY SA	8,0	13,0	16,0	17,0	18,0	19,5	—	20,5	—	—	po terminie	100 zł
POWSZECHNY BANK BUDOWLANY INVEST BANK SA	6,0	—	—	—	19,0	20,0	—	20,5	21,0	21,5	kwartalna	200 zł
POWSZECHNY BANK GOSPODARCZY SA	7,0	15,0	15,5	16,5	17,0	19,0	—	21,0	23,0	—	po terminie ROR kwartalnie	—
POWSZECHNY BANK KREDYTOWY SA	8,0	14,5	15,5	—	16,5	17,5	—	19,0	19,5	—	po terminie	100 zł - terminowy

1. Bank Gdański SA - oprocentowanie o zmiennej stopie procentowej.
2. Bank Handlowy SA - oprocentowanie o zmiennej stopie procentowej; przy lokatach powyżej 6 mies.
3. Bank Wschodni SA

* - oprocentowanie w stosunku do umów zawartych przed 20.07.1996 r.

** - oprocentowanie w stosunku do umów zawartych po 20.07.1996 r.

4. PKO BP - wysokość oprocentowania zależy od kwoty lokaty; poniżej 2 tys. zł niższe oprocentowanie, a dla lokaty powyżej 5 tys. zł o jeden punkt procentowy wyższe.
5. Kredyt Bank SA - odsetki do dyspozycji klienta przy lokatach powyżej 3 mies.

zebrała: (doż)

METKOWNICA
Sprzedaż
w cenach producenta
i serwis:
❑ WAG ELEKTRONICZNYCH I MECHANICZNYCH
❑ METKOWNIC
❑ KAS FISKALNYCH

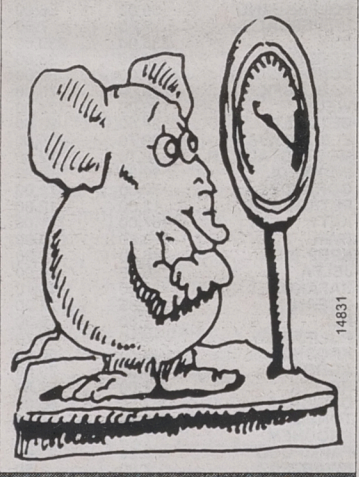

Białystok,
ul. Młynowa 76 lok. 5
tel. 444-063,
tel./fax 444-749

Nowe igły OKI

Cztery nowe modele drukarek igłowych OKI – 9-igłowe Microline 3320 i 3321 oraz 24-igłowe Microline 3390 i 3391 są następcami produkowanych przez 7 lat modeli 320 i 321.

Drukarki Microline 3320/3321 z wąskim i szerokim wałkiem przeznaczone są do szybkiego drukowania dużej ilości danych i tekstów, gdzie jakość wydruku jest kwestią drugoplanową. Mają 28 kB pamięci i oferują rozdzielczość rzędu 240x216 dpi. Drukują do 435 znaków na sekundę (wydruk roboczy z dużą szybkością). Wyposażone są standardowo w złącze równoległe Centronics, a opcjonalnie mogą posiadać złącze szeregowe RS 232C/RS422 lub pętlę prądową. Microline 3320 i 3321 emulują drukarki Epson FX oraz IBM Graphics/Proprinter. W wersji standardowej umożliwiają parkowanie papieru, automatyczne podawanie pojedynczych arkuszy oraz wciąganie od dołu papieru ciągłego. Traktory pchające zapobiegają rozdzieraniu papieru. Producent gwarantuje żywotność głowic drukujących na 200 mln znaków, a żywotność taśmy na 3 mln znaków przy drukowaniu w trybie zwykłym, przy 10 znakach na cal i 5-proc. zaczernieniu.

Możliwość drukowania wielowarstwowych formularzy (oryginał plus 4 kopie), etykiet, arkuszy kalkulacyjnych, rachunków, a także kodów paskowych czyni drukarki Microline 3320 1 3321 dobrymi rozwiązaniami dla punktów obsługi klientów w handlu hurtowym, detalicznym i usługach.

24-igłowe Microline 3390 i 3391 przeznaczone są do użytku w handlu i małym biznesie. Posiadają 23 kB pamięci, drukują z rozdzielczością 360x360 dpi i umożliwiają korzystanie z większej ilości niż modele 3320 i 3321 krojów pisma. Wyposażone są w traktory pchające, umożliwiają parkowanie papieru, wciąganie go od dołu i automatyczne podawanie pojedynczych arkuszy. Do wszystkich drukarek rodziny Microline 33XX można dodatkowo zamówić traktor ciągnący, pojedynczy lub podwójny podajnik na arkusze oraz traktory dolne z metalową obcinarką.

Modele 3390 i 3391 wyposażone są w złącze równoległe Centronics. Opcjonalnie mogą posiadać jeden z interfejsów: szeregowy RS 232C, RS 422A lub pętlę prądową. Umożliwiają emulację drukarek Epson LQ ESC/P2 oraz IBM Proprinter X24/XL24. Microline 3390 posiada wałek umożliwiający wydruk 80 kolumn, a 3391 – 136 kolumn. Żywotność głowicy oceniana jest na 200 mln znaków, natomiast taśmy – na 2 mln znaków.

(semi)

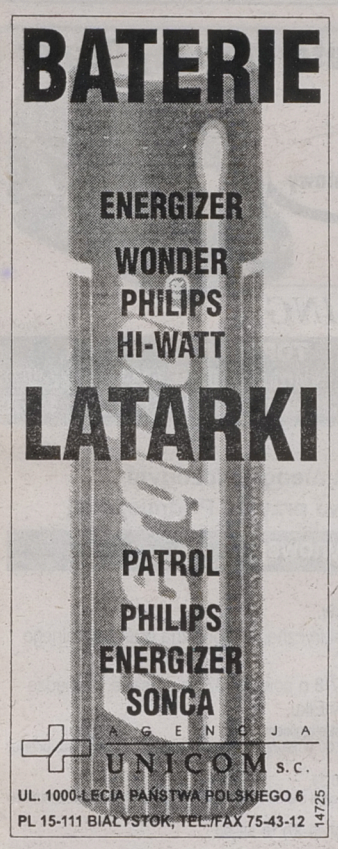

Silny do sieci

IBM zaprezentował nową linię przeznaczonych dla biznesu, wyposażonych w procesor Intel Pentium 200 MHz komputerów IBM PC 300. Jedną z największych zalet tych – wciąż jeszcze testowanych – maszyn mają być narzędzia sieciowe, umożliwiające łatwiejsze i wydajniejsze nimi zarządzanie.

Wszystkie modele IBM PC 300 zawierają narzędzia sieciowe PC Networking Tools, umożliwiające zmniejszenie kosztów przez łatwiejszą instalację, obsługę i utrzymanie połączonych siecią komputerów osobistych.

Technologia Wake-On-LAN ułatwia obsługę sieci w godzinach wolnych od pracy w przedsiębiorstwie. Innowacja ta, poprzednio dostępna jedynie w modelach IBM PC 700, umożliwia administratorom uruchomienie wyłączonych komputerów z dowolnego miejsca w sieci lokalnej.

Dzięki instalowanej w PC 300 uniwersalnej magistrali szeregowej (Universal Serial Bus, USB), spełniającej wymagania „Plug and Play", łatwa staje się rozbudowa o nowe napędy dyskowe, drukarki i inne urządzenia dodatkowe.

Sprawne działanie multimediów zapewni szybka, z akceleracją, 64-bitowa grafika w architekturze PCI. Ponadto PC 300 poddawany jest testom na zgodność z wieloma typami środowisk i systemów operacyjnych, co umożliwi łatwą integrację z każdą siecią komputerową.

Wszystkie modele sprzedawane będą z licencją na oprogramowanie Lotus SmartSuit, pakietem aplikacji, zawierającym arkusz kalkulacyjny, edytor tekstu oraz inne programy, ułatwiające pracę w biurze. Efektywną współpracę zapewni użytkownikom oprogramowanie Intel ProShare, które pozwala na wspólne korzystanie z dokumentów i aplikacji w obrębie sieci lokalnej lub rozległej.

Osoby korzystające z informacji zgromadzonych na urządzeniach nie podłączonych sieci, docenią zestaw łączności na podczerwień, stanowiący wyposażenie dodatkowe modelu IBM PC 300. Pozwala on na komunikowanie się z innymi analogicznie wyposażonymi urządzeniami, np. notebookami, notatnikami elektronicznymi czy drukarkami.

(semi)

INFO-NOTKI

NOVELL OSTRZEGA...

sprzedawców z całej Europy przed korzystaniem z ofert sprzedaży oprogramowania, zachęcających niskimi cenami, które pojawiają się w niektórych amerykańskich pismach komputerowych. Proponowane oprogramowanie NetWare zwykle jest albo wersją uaktualniającą, przerobioną tak, aby sprawiała wrażenie pełnej, albo jest podrobione, albo jest produktem przeznaczonym do sprzedaży wraz ze sprzętem komputerowym.

Klienci, którzy kupią te – nie objęte licencją na używanie w Europie – produkty, stracą uprawnienia do korzystania z pomocy technicznej Novella i do korzystania ze zniżek, które przysługują nabywcom wersji uaktualniających.

LEKKIE DYNAMO 230

Na krajowym rynku pojawił się nowy przenośny napęd dysków magnetooptycznych 3,5 cala ze złączem PCMCIA, Fujitsu MicroMO 230, zwany też DynaMO 230. Może on być podłączony do notebooków wszystkich wiodących producentów. Podstawą, ważącego tylko 420 g, urządzenia jest najmniejszy napęd MO 3,5 cala, jaki kiedykolwiek wyprodukowano. Pełen zestaw „Plug and Play" zawiera sam napęd, adapter 220/240 V, kartę PC i kabel, dyskietkę MO 230 MB oraz drivery dla DOS, Win 3.x, Win 95 i Mac. Nośnik daje 30-letnią pewność przechowywania danych.

COMPUSERVE W WINDOWS 95

W wyniku porozumienia zawartego przez CompuServe Inc. i Microsoft, globalny serwis informacyjny online CompuServe oraz serwis do użytku domowego i rodzinnego WOW! zostaną udostępnione użytkownikom Windows 95. Ikonki tych serwisów zostaną umieszczone w folderze na pulpicie tego systemu operacyjnego.

Z porozumienia wynika też fakt, że standardową przeglądarką WWW, rozprowadzaną na instalacyjnych dyskach optycznych do Serwisu Informacyjnego CompuServe, WOW! i innych markowych pakietów oprogramowania będzie Microsoft Internet Explorer.

NOWE GENIUSY

Firma KYE Systems Corporation – producent elementów sieciowych znanych pod nazwą Genius-Lan – wprowadziła na polski rynek nową rodzinę 16-bitowych kart sieciowych standardu Ethernet, oznaczoną symbolem GE2000III.

Składa się ona z trzech typów kart, które różnią się rodzajem gniazd: GE2000III-CX (złącze BNC), GE2000III-TP (złącze RJ-45) i GE2000III-CX (oba rodzaje złącz). Istnieje też możliwość rozszerzenia każdej z tych kart o złącze AUI.

Nowa rodzina kart zgodna jest z IEEE802.3, posiada bufor 16 kB, możliwość wyboru sposobu konfiguracji „Plug and Play" (sprzętowo/programowo), możliwość instalacji pamięci BootROM oraz komplet driverów do NetWare, LAN Manager, Windows for Workgroups, Windows NT, Windows 95, Lantastic, LAN server, PC/NFS, FTP PC/TCP.

opr. (semi)

PRZEDSTAWICIEL FIRMY SANYO oferuje

✔ Letnią sprzedaż promocyjną sprzętu RTV
przy zakupie za 600 zł nagroda rzeczowa o wartości 50 zł

✔ Całą gamę klimatyzatorów firmy SANYO

- sprzedaż detaliczna - sklep FELIX, ul. Legionowa 9/1, lok. 4 tel. 441-648
- sprzedaż hurtowa - Nowowarszawska 32/2, tel. 41-33-77

Zapraszamy w godz.: sklep 10.00 - 18.00, hurtownia 9.00 - 17.00

14813

POLMOZBYT - BIAŁYSTOK



14641

ZAPRASZA

DO SWOICH SALONÓW SAMOCHODOWYCH

Al. 1000-lecia PP 8, ul. Zwycięstwa 10, tel. 754-550, 512-601

NA GIEŁDZIE

We wtorek na rynku akcji spadły ceny 32 walorów, 29 wzrosły, a 16 nie uległy zmianie. Najbardziej potaniały walory PPABanku – o 9,6 proc. Na walorach tej spółki oraz na akcjach Ireny i Rafako zanotowano minima cenowe. Cenową „górkę" osiągnęły papiery PPWK.

Zmalały wartości obu indeksów rynku podstawowego: WIG-u o 1,1 proc. do poziomu 12.686,5 pkt, a WIG-u 20 o 0,9 proc. do 1.329,9 pkt. Wzrosła natomiast o 0,3 proc. wartość WIRR-u osiągając tym samym pułap 1.697,8 pkt.

Obroty na rynku podstawowym spadły o 20,1 proc. i wyniosły 63.846 tys. zł, a na równoległym zmniejszyły się o 25,1 proc. i wyniosły 6.983 tys. zł. Na oba rynki wpłynęło 22.745 zleceń, czyli o 25,1 proc. więcej niż na poniedziałkową sesję.

W dogrywkach dwustronnych uczestniczyły akcje 57 giełdowych spółek. Po ich zakończeniu na 39 papierach pozostały nie zrealizowane oferty sprzedaży, a na 15 – oferty kupna. Dogrywka na walorach Espebepe, Górażdży i Polfy Kutno zakończyła się całkowitą równowagą po obu stronach.

W przypadku 20 papierów ogłoszona przez maklera specjalistę oferta nie doprowadziła do stanu równowagi i nie brały one udziału w dogrywce. Po ofercie zanotowano 17 nadwyżek sprzedaży i 2 kupna.

(PAP)

TABELA KURSÓW AKCJI (sesja 6.08.1996 r.)

AKCJE	Kurs (zł)	Zmiana (%)	Wart. obr. (tys. zł)	Oferta (szt.)	Realizacja (szt.)	Dogrywka (szt.)
RYNEK PODSTAWOWY						
AGROS	66,50	0,0	569	1.638 S	1.638	19
ANIMEX	9,00	+1,1	1.920	6.421 S	6.421	3.579
BGDANSKI	35,00	0,0	731	6.666 K	6.666	
BIG	2,90	0,0	727			34.800
BORYSZEW	26,60	-0,7	378	329 K	329	2.194
BPH	175,00	-0,6	2.739			
BRE	68,00 ns26	-4,9	3.825	14.392 S	5.200	
BSK	239,00	-2,4	1.182			16
BUDIMEX	18,10	+1,1	1.278	2.254 K	2.254	8.972
BWR	3,80	0,0	204	7.675 K	7.675	275
BYTOM	29,60	+0,7	33			10
COMPLAND	50,00 ns79	-2,0	239	3.977 S		
DĘBICA	60,00 ns87	-0,8	306	6.995 S	5	
ELBUDOWA	40,10	-2,2	1.783	982 K	982	150
ELEKTRIM	23,00 ns44	-2,5	2.308	39.931 S	10.000	
ELEKTROEX	3,85 ns87	+1,3	934	8.019 S		
ESPEBEPE	6,20	0,0	36	144 K	144	
EXBUD	24,00 nk70	0,0	226	7.377 K		
FARMFOOD	29,20	-2,7	199	1.353 K	1.353	
FORTE SA	12,40	+2,5	869			5.900
GÓRAŻDŻE	68,50	+0,7	781	631 S	631	
D IRENA	20,80	-1,0	988	907 S	907	5.169
JELFA	38,50	-4,5	590			1.236
KABELBFK	80,00 ns61	0,0	801	7.346 S		
KABLE	31,30	-0,3	349	1.180 S	1.180	2.300
KĘTY	160,00 ns75	-0,3	1.304	12.327 S	500	
KPBP-BICK	16,40 ns84	+1,2	67	5.321 S		
KREDYT B	7,10	0,0	100			
KROSNO	46,00 ns97	+0,7	493	2.461 S		
MOSTALEXP	6,90	-1,4	416	7.435 K	7.435	2.690
MOSTALGD	11,00	0,0	54	2.179 K	2.179	
MOSTALWAR	12,00	-3,2	130	1.406 K	1.406	
MOSTALZAB	11,20	-5,1	457	9.799 S	9.799	
NOVITA	6,60	0,0	100	510 K	510	
OKOCIM	22,40	-1,8	5.379	4.102 S	4.102	93.042
OŁAWA	15,30	0,0	85	857 S	857	1.170
OPTIMUS	34,50	+2,1	1.866			1.000
PBR	18,00	+1,7	186	2.196 K	2.196	
PEKPOL	20,70	-0,5	230	48 K	48	952
PETROBANK	13,10	+2,3	432	351 S	351	5.090
POLFKUTNO	58,00	+1,8	1.696	511 S	511	4.041
POLIFARBC	11,20 ns86	-1,8	1.974	120.218 S		
POLIFARBW	12,50	-0,8	1.551	12.241 S	12.241	4
D PPABANK	14,20	-9,6	137			
PROCHEM	6,70 ns89	-0,7	55	8.555 S		
PRÓCHNIK	7,95	+3,9	70	952 S	952	
D RAFAKO	14,50	-3,3	1.832	5.215 K	5.215	18.200
RELPOL	62,50	-1,6	444			2.038
REMAK	8,70	+0,6	241	1.902 S	1.902	
ROLIMPEX	127,00	-1,9	928	783 K	783	66
SOKOŁÓW	2,37	+0,4	668			1.611
STALEXP	55,00 ns72	+1,9	7.778	42.969 S	368	
STOMIL	30,10	-1,0	1.847	1.160 K	1.160	3.210
SWARZĘDZ	7,00 ns20	0,0	207	3.161 S		
TONSIL	14,90	+1,4	43	775 S	775	
UNIVERSAL	7,65 ns72	+0,7	1.095	10.804 S	804	
VISTULA	9,10 ns56	+1,1	898	3.961 S		
WARTA	49,60	-0,8	80	323 K	323	150
WBK	13,60	+1,5	2.073	8.604 S	8.604	2.336
WĘDEL	124,00	-0,8	498	466 K	466	
WÓLCZANKA	18,80	+1,6	97	322 S		
ZASADA	4,90 nk55	-2,0	29	3.975 K	1.500	
ŻYWIEC	145,00	0,0	4.315	6.990 S	6.990	120
RAZEM			63.846		117.362	200.340
WIG	12.686,5	-1,1				
WIG20	1.329,9	-0,9				
RYNEK RÓWNOLEGŁY						
AMERBANK	19,40	+1,0	163	1.302 K	1.302	
BETONSTAL	28,60	+2,1	121	439 K	439	
CHEMISKÓR	7,60	0,0	1.419	38.923 K	38.923	17.500
DOMPLAST	31,00	+1,6	368	1.710 K	1.710	30
DROSED	36,50	0,0	1.488	4.337 K	4.337	932
ECHO	35,00	+6,1	441	1.837 K	1.837	1.694
EFEKT	17,80	+0,6	543	1.715 K	1.715	6.000
INDYKPOL	13,30	+0,8	165	2.968 K	2.968	200
JUTRZENKA	44,30	-0,9	344	1.065 K	1.065	
KRAKCHEM	4,40	0,0	560			39.500
ŁDASA	8,95	-0,6	338			7.853
OCEAN	3,40 ns93	+3,0	329	18.959 S		
PLI	11,40 ns64	-3,4	357	10.915 S	2.160	
G PPWK	65,50	+4,0	346	605 K	605	510
RAZEM			6.983		57.061	74.219
WIRR	1.697,8	0,3				
PRAWA POBORU						
EXBUD-PP	0,02 ns54	0,0	9	256.785 S	53.788	
RYNEK NFI						
PSU	96,00	+1,1	9.192	11.250 S	11.250	6.290

G – nowy najwyższy kurs w ostatnich 52 tygodniach; D – nowy najniższy kurs w ostatnich 52 tygodniach; ns – nadwyżka zleceń sprzedaży; nk – nadwyżka zleceń kupna; z – notowania zawieszone; os – oferta sprzedaży; rs – redukcja sprzedaży. **(PAP)**

Od roku w handlu obowiązują nowe przepisy

A skarg coraz więcej

O jedną piątą więcej skarg na sprzedawców wpłynęło w tym roku do Okręgowego Inspektoratu Państwowej Inspekcji Handlowej w Białymstoku.

W lipcu minął rok od wejścia w życie rozporządzenia Rady Ministrów w sprawie „szczegółowych warunków zawierania i wykonywania umów sprzedaży rzeczy ruchomych z udziałem konsumentów". Powyższy przepis ma służyć przede wszystkim wzmocnieniu ochrony interesów klienta. Uściśla on bowiem procedurę przyjmowania i załatwiania reklamacji wadliwych towarów.

Umieszczenie treści rozporządzenia w każdym punkcie sprzedaży ma służyć upowszechnieniu norm prawnych, które dotyczą sprzedawców i klientów. W ten sposób – zdaniem sprzedawców – rozporządzenie zapobiegnie konfliktom, wynikającym z umów sprzedaży.

Na ponad trzy tysiące placówek (w Białostockiem i Łomżyńskiem) jedynie 17 proc. nie posiada w miejscu widocznym i dostępnym dla konsumenta wywieszonej treści rozporządzenia. Wynikałoby z tego, że liczba sporów „uświadomionych" sprzedawców i klientów powinna się zmniejszać. Tymczasem wyniki prac inspektoratu nie potwierdzają tego. Liczba skarg wzrosła bowiem w tym roku – z 57 w roku ubiegłym – do 69. Natomiast liczba wniosków skierowanych do Polubownego Sądu Konsumenckiego – z 30 do 60.

Z analizy skarg napływających do PIH-u, a także telefonicznych sygnałów klientów wynika, że przyczyną sporów jest najczęściej niezgodne z przepisami postępowanie właścicieli placówek handlowych. Sprzedawcy nie potwierdzają przyjęcia reklamacji na piśmie (w przypadku, kiedy nie jest ona załatwiana natychmiast), a także nie załatwiają ich w terminie 14 dni od daty przyjęcia. Nie należą również do rzadkości przypadki niczym nie uzasadnionej odmowy przyjęcia reklamacji, a także sprzedaży towaru bez dołączenia niezbędnych instrukcji.

Sprawą równie ważną jak opracowanie obowiązującego już od roku rozporządzenia jest stworzenie odpowiednich instytucji gwarantujących jego realizację. Funkcjonowanie PSK oraz instytucja skargi, którą może wnieść klient w związku z naruszeniem swoich praw przez podmiot gospodarczy, są obecnie najistotniejsze z punktu widzenia dostępności. Problemem pozostaje jednak ich skuteczność. Zdaniem pracowników białostockiego Inspektoratu – w interesie konsumentów byłoby wyposażenie PIH-u w prawo do występowania w imieniu klientów w postępowaniu cywilnym w sądach powszechnych. **BK**

Rok policji pracy

Od ponad roku w Polsce działają służby kontroli legalności zatrudnienia tzw. policja pracy. W tym czasie służby te przeprowadziły ponad 23 tys. kontroli, podczas których ujawniono ponad 14 tys. przypadków zatrudnienia bezrobotnych, z tego 4,6 tys. z prawem do zasiłku – poinformowało Biuro Kontroli Legalności Zatrudnienia z Krajowego Urzędu Pracy.

360 inspektorów wykryło 55 przypadków nielegalnego pośrednictwa pracy i 304 przypadki zatrudnienia cudzoziemców z naruszeniem obowiązujących przepisów prawa zarówno przez pracodawców, jak i pracobiorców. **(PAP)**

NOTOWANIA Z KANTORÓW – 6.08.96 r. (za 100)

KANTOR	DOLAR		MARKA		FUNT Bryt.		FRANK Fr.	
	kupno	sprzed.	kupno	sprzed.	kupno	sprzed.	kupno	sprzed.
„OCEAN", Białystok	268,50	271,00	181,50	183,00	414,00	419,00	53,20	54,00
„U KLEMENSA", Ełk	268,00	271,00	180,00	183,00	400,00	420,00	52,00	53,00
„ORBIS", Giżycko	268,70	271,00	181,30	183,00	411,00	420,00	52,50	53,50
„LOMBARD", Łomża	269,50	270,50	182,00	183,50	415,00	419,00	53,00	54,00
„NON STOP" Suwałki	269,00	272,00	181,00	183,00	415,00	420,00	51,00	54,00
„LOMBARD ZŁOTO" Zambrów	269,80	271,20	181,50	182,00	413,00	422,00	53,00	54,00
Kurs NBP	268,19	273,61	181,67	185,35	414,64	423,02	53,46	54,54

ZARZĄD GMINY JASIONÓWKA

ogłasza przetarg nieograniczony na opracowanie kompleksowej dokumentacji technicznej na budowę oczyszczalni ścieków we wsi Jasionówka o przepustowości P min. = 80 m^3/dobę i P max. = 160 m^3/dobę.

- 1. Termin realizacji zamówienia 15 listopada 1996 r.
- 2. Do przetargu mogą przystąpić oferenci, którzy spełniają warunki określone w SIWZ i art. 22 ustawy o zamówieniach publicznych – udzielają gwarancji na wykonanie prac zgodnie z obowiązującymi przepisami.
- 3. Formularz zawierający SIWZ można odebrać w Urzędzie Gminy w Jasionówce, w pokoju nr 9 w godz. 8.00 – 15.00.
- 4. Uprawnionym pracownikiem do kontaktu z oferentami jest Ryszard Bartnik, tel. Jasionówka 22.
- 5. Postępowanie będzie prowadzone z zastosowaniem preferencji krajowych.
- 6. Zamkniętą kopertę należy złożyć w sekretariacie Urzędu Gminy, ul. Rynek 19, do dnia 28 sierpnia do godz. 14. Koperta winna być opatrzona „Oczyszczalnia ścieków".
- 7. Otwarcie ofert nastąpi w dniu 29 sierpnia o godz. 10.00 w sali GOK w Jasionówce, ul. Rynek 19.

(14829)

IVECO Autoryzowany Dealer

Serwis, części

Leasing

Raty

Pakiet ubezpieczeniowy

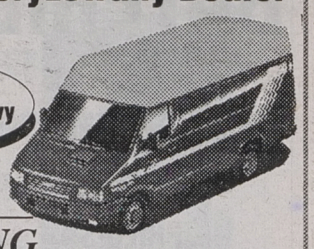

INWESTOR LEASING

14664

tel. (0-85) 42-16-81 w.21, 44-63-55 Białystok, ul. Lipowa 14

TOP MOTORS Białystok, ul. Wierzbowa 10, tel. 516-815, 522-907
ul. Składowa 7, tel./fax 441-631, tel. 441-70

Ogłoszenie o przetargu nieograniczonym na sprzedaż położonej w Ełku przy ul. Podmiejskiej Hali Magazynowej

- ✔ – powierzchnia hali wynosi 860 mkw.,
- ✔ – powierzchnia biurowa ogrzewana ok. 50 mkw.,
- ✔ – obiekt uzbrojony w instalację wod.–kan., elektryczną, telefoniczną oraz centralnego ogrzewania z własnej kotłowni,
- ✔ – użytkowanie wieczyste działki nr geod. 2187/8 o pow. 0,237 ha opisane w księdze wieczystej KW 12825 w Sądzie Rejonowym w Ełku.

Cena wywoławcza wynosi 45.000 zł. Sprzedający nie jest płatnikiem VAT.
Przetarg odbędzie się w dniu 14.08.1996 r. o godz. 11.00 w Biurze Nieruchomości „ALMA" w Ełku, przy ul. Armii Krajowej 7, lp.
Wadium w wysokości 2.500 zł należy wnieść do godz. 10.30.
Wadium przepada jeżeli oferent, który wygra przetarg, uchyli się od zawarcia umowy lub żaden z uczestników nie zaoferuje ceny wywoławczej.
Pozostałych informacji udziela „ALMA" Nieruchomości, tel. (0–87) 10–59–90.

(14754)

Wojewódzki Szpital Zespolony im. J. Śniadeckiego w Białymstoku

ogłasza przetarg nieograniczony

na dostawę ziemniaków i warzyw.

Specyfikację istotnych warunków zamówienia można odebrać w administracji Szpitala, pokój 24.
Oferty należy składać do dnia 21.08.1996 r.
Informacje tel. 42–70–41 w. 410.

(14807)

STOLBUD Sokółka S.A.

P.H.U. SA&SZA S.C.

Jedyne w swoim rodzaju

drewniane okna i drzwi

z amerykańskiej płyty profilowanej

• jednoramowe • trzyszybowe • energooszczędne •
• drewno klejone warstwowo • okucia standard i obwiedniowe •

Ceny niższe od cen producenta. Korzystne rabaty dla odbiorców hurtowych.

Białystok • ul. 27 Lipca 62 (teren MPO) • tel./fax 752-778 • tel. 538-542

CENTRUM OBSŁUGI BUDOWNICTWA
ŁOMŻA
ul. AL. LEGIONÓW 147D
PREFBET ŚNIADOWO
tel. 180 672
176 129
PŁYTY GIPSOWO-KARTONOWE 5 - 10 sierpnia oferta tygodnia
PAPA LEPIK
OKNA DRZWI DREWNIANE
WAPNO CEMENT
STYROPIAN WEŁNA MINERALNA
BIURA PROJEKTOWE
PORADY BUDOWLANE
USŁUGI TRANSPORTOWE
WEŁNA MINERALNA 12 - 17 sierpnia oferta tygodnia
GIPS SZPACHLOWY sierpień '96 oferta miesiąca
ZAPRAWY KLEJE
CEGŁA PUSTAKI
KOSTKA BRUKOWA
BETON TOWAROWY
14823

SUSZARNIA ZBOŻOWA KOMOROWA
(na olej opałowy lub napędowy)
DO KAŻDEGO RODZAJU ZIARNA ZBÓŻ I RZEPAKU
- PROSTA I SZYBKA INSTALACJA
- GWARANCJA NIEZAWODNOŚCI
- NISKIE KOSZTY EKSPLOATACJI
PINUS-TERM
SPRZEDAŻ RATALNA (BEZ ŻYRANTÓW)
Biuro Techniczno-Handlowe
01-210 Warszawa, ul. Kolejowa 57
(wejście od ul. Karolkowej)
tel./fax (022) 632 67 45,
(022) 632 20 31 wew. 451, 482, 483
Zakład Produkcyjny
08-500 Niwa Babicka k. Ryk
(przy trasie Warszawa-Lublin)
tel./fax 652591
05-85 Ożarów Mazowiecki
ul. Witosa 28
tel./fax (0-22) 7223598
14573

CEMENT WAPNO
Bl. OCYNKOWANE 0,5 do 2 mm
- aluminiowe 0,5~6 mm
- czarne 0,5~6mm
- powlekane (dach trap.)
STAL ZBROJENIOWA
- gładka - żebrowana
RURY STALOWE
- czarne - ocynkowane 3/8" - 2 1/2"
KSZTAŁTOWNIKI
- stalowe: walcowane - zimnogięte
- kątowniki - ceowniki, dwuteowniki
- przekroje zamknięte - płaskowniki
Suchy tynk - akcesoria
-papy - lepik - dysperbit abizol KL, R
- eternit - ościeżnice stalowe
- grzejniki żeliwne
i aluminiowe - siatki ogrodzeniowe
i budowlane - cement - wapno
- styropian M15, M20, M20 frez
- wełny mineralne 5~15cm
- okna dachowe VELUX
14457
ZAPEWNIAMY TRANSPORT
HeBUD
Białystok, ul. Zwycięstwa 39
tel. 512-354 w. 44
tel./fax 516-811
godz. 7-16, sob. 8-14

AUTORYZOWANA HURTOWNIA
GRAFIKO
Białystok, ul. Kolejowa 12C,
tel. 518-514, 522-583.
ceny producenta
UBIORY
dziecięce
damskie
męskie
14790
fala GDAŃSK

AUTORYZOWANA HURTOWNIA
GRAFIKO
Białystok, ul. Kolejowa 12C,
tel. 518-514, 522-583.
ceny producenta
OBUWIE
14785
PÓŁTRAMPKI TEKSTYLNO-GUMOWE

Kuratorium Oświaty w Suwałkach ogłasza przetarg nieograniczony na adaptację pomieszczeń zlokalizowanych na parterze budynku przy ul. Kościuszki 85 w Suwałkach na potrzeby Wojewódzkiego Ośrodka Politechnicznego w Suwałkach.

» 1. Termin realizacji robót: 3 tygodnie od dnia podpisania umowy.
» 2. Specyfikacja istotnych warunków zamówienia do odebrania w siedzibie Kuratorium Oświaty w Suwałkach ul. Noniewicza 10, IV piętro, pokój 421, po okazaniu dowodu wpłaty kwoty 10 zł (słownie dziesięć złotych) na konto: PBK Giżycko nr 377838–6914–3000–1–40.
» 3. Osoby uprawnione do kontaktów z oferentami:
– Janina Deresz,
– Bożena Jarmoszko.
» 4. Oferty w zaklejonych kopertach należy złożyć w siedzibie Zamawiającego w terminie do 14.08.1996 r. do godz. 9.00.
» 5. Przetarg odbędzie się dnia 14.08.1996 r. o godz. 9.15 w siedzibie Zamawiającego.

(14815)

Philips Lighting – Farel Mazury Spółka z o. o.

based in Kętrzyn, Chrobrego 8
a rapidly growing lighting equipment supplier
is currently looking for dynamic, innovative and well – motivated

e m p l o y e e s

in three major departments:

- **administration**
- **engineering**
- **logistics**

We expect the ideal candidates to have:

– appropriate education (technical)
– good command of English
– well-developed communication and analytical skills.

Please submit your application /CV directly to:
Philips Lighting–Farel Mazury Sp. z o. o.
11-400 Kętrzyn, ul. Chrobrego 8, tel. (0-886) 2758, 0-39 12-44-92
Personnel Department

(14639)

DAEWOO - FSO

Centrum Handlowe Daewoo FSO w Ełku

poleca:

- ❑ POLONEZY - we wszystkich wzorach
- ❑ DAEWOO - TICO, NEXIA i ESPERO
  - w standardzie
  - i z wyposażeniem luksusowym





UWAGA, W TRAKCIE ZAŁATWIANIA ZAKUPU AUTORYZOWANA STACJA OBSŁUGI (Ełk, ul. Bema 2) ZAMONTUJE: BLOKADĘ SKRZYNI BIEGÓW, WYBRANY AUTOALARM I SZYBERDACH

- ➥ ***ASO wykonuje przeglądy i naprawy samochodów POLONEZ i DAEWOO;***
- ➥ ***Sprzedaż samochodów za gotówkę i na dogodne raty;***
- ➥ ***Obsługa kredytowa na miejscu - w autosalonie;***
- ➥ ***Możliwość pozostawienia auta używanego w rozliczeniu.***

CENTRUM HANDLOWE DAEWOO-FSO

SALONY:
- ul. Wojska Polskiego 59, tel. (087) 10-31-52 wew. 39
- ul. Bema 2, tel. (087) 10-52-41 wew. 323
- ul. Łukasiewicza 1c, tel. (087) 10-48-40

14718

EZEM EŁK **ZAPRASZAMY**

Gminna Spółdzielnia „Samopomoc Chłopska"

w Suwałkach, Sejnach, Raczkach, Puńsku i Filipowie

jako współwłaściciele majątku po byłym Wojewódzkim Związku Gminnych Spółdzielni „Samopomoc Chłopska" w Suwałkach zapraszają do składania ofert i prowadzenia rokowań na sprzedaż w całości lub w częściach nieruchomości położonych w Suwałkach przy ul. Szkolnej 8:

❑ 1. Magazyn murowany, parterowy, podpiwniczony o pow. 2.953,3 mkw. z rampą, wyposażony w chłodnię o kubaturze 172 msześc., 2 dźwigi osobowo-towarowe po 1000 kg, paczkarnię i inne przedmioty magazynowe.

Stan techniczny dobry.

Istnieje możliwość uruchomienia bocznicy kolejowej,

- ❖ – prawo własności działki zabudowanej o pow. 1257 mkw.,
- ❖ – prawo użytkowania wieczystego działek o pow. 2.618 mkw. wraz z utwardzeniem.

Cena wyjściowa całości 300.000 zł.

❑ 2. Mieszalnia pasz o pow. 2.372,3 mkw. z wyposażeniem produkcyjnym i silosami o poj. 750 t.

Stan techniczny dobry.

- ❖ – prawo własności działki zabudowanej o pow. 733 mkw.,
- ❖ – prawo użytkowania wieczystego działki zabudowanej o pow. 4405 mkw. wraz z utwardzeniem.

Cena wyjściowa całości 200.000 zł.

Obiekty można oglądać w dni robocze w godz. od 8.00 do 14.00 pod wskazanym adresem.

Bliższych informacji udziela p. Henryk Radzewicz – pełnomocnik Gminnych Spółdzielni pod numerem telefonu (0–87) 161–015.

Oferty w zamkniętych kopertach z dopiskiem „Magazyn" lub „Mieszalnia" należy składać w terminie do dnia 30.09.1996 r. pod adresem: Gminna Spółdzielnia „Samopomoc Chłopska" w Suwałkach, ul. Bakałarzewska 21. Rozpatrzenie ofert zostanie dokonane w ciągu 30 dni po wyznaczonym terminie składania ofert, a o wynikach oferenci zostaną powiadomieni pisemnie.

Oferta powinna zawierać co najmniej:

- ➲ – dokładną nazwę i adres oferenta,
- ➲ – datę sporządzenia oferty,
- ➲ – propozycję zakupu całości lub części,
- ➲ – oferowaną cenę oraz warunki zapłaty.

Zastrzega się prawo swobodnego wyboru ofert oraz prowadzenia dodatkowych negocjacji z wybranymi oferentami.

(14803)

Likwidator

Biura Projektów Wodnych Melioracji

w Białymstoku, ul. Świętojańska 13
z siedzibą przy ul. Sienkiewicza4, pok. 6

informuje, iż postanowieniem Sądu Rejonowego VIII Wydziału Gospodarczego w Białymstoku BPWM zostało wykreślone z rejestru przedsiębiorstw i uznane jako nie istniejące z dniem 31.07.1996. Sygn. akt VIII Ns. rej. PP 83/96.

(13592)

Urząd Miejski w Białymstoku

Wydział Architektury Gospodarki Przestrzennej i Ochrony Środowiska

zawiadamia zainteresowane strony – właścicieli działek sąsiednich, że na wniosek ENERGOINWEST BIAŁYSTOK Spółka z o.o. została wydana decyzja nr A.II.7351 – 43/96 z dnia 1996.07.25 o pozwoleniu na budowę magistrali parowej od węzła rozdzielczego WRP przy ul. Elektrycznej do Zakładów Mięsnych – zadłuż ul. Branickiego, ul. Nowowarszawskiej i bocznicy kolejowej do Zakładów Mięsnych.

Od powyższej decyzji służy stronom prawo wniesienia odwołania do Wojewody Białostockiego za pośrednictwem tut. Wydziału w terminie 14 dni od daty ogłoszenia.

(14805)

PSZ INOK *ABSOLWENCI SZKÓŁ ŚREDNICH!*

Policealne Studium Zarządzania w Białymstoku (dzienne i zaoczne)

prowadzi nabór na kierunki:

- **technik ekonomista**
  - Ekonomika i organizacja przedsiębiorstw
  - Finanse i rachunkowość
  - Bankowość
- **technik handlowiec**
- **technik prac biurowych**
  - Asystent w Kancelarii Prawniczej
  - Asystent Dyrektora

15-542 Białystok, ul. Jagienki 4, tel. 750-271, fax 750-259

14534

FIMOT **19-300 Ełk, Regionalny dealer, ul. Słowackiego 11, tel./fax (0-87) 10-31-03, 10-48-40**
KOMIS SAMOCHODÓW UŻYWANYCH

DAEWOO - FSO INWESTOR LEASING

FURGON SKRZYNIOWY	**LUBLIN KONTENER IZOTERMA**	**TRUCK wszystkie typy** CITROËN C-15 CARGO - VAN

raty do 6 lat, leasing w rozliczeniu
przyjmujemy używane samochody

Montujemy: - radioodtwarzacze, autoalarmy "Silicon", instalację gazową BEDINI (z zachowaniem gwarancji).

Te samochody będą twórcą Twojego Sukcesu

Holowanie pojazdów przez całą dobę. Wykonujemy zabezpieczenia antykorozyjne.

Bonifikata 400,- Bezpłatne OC

14577

Miejski Ośrodek Kultury w Wysokiem Mazowieckiem

ogłasza przetarg na wykonanie:

□ – prac remontowych zagospodarowania terenu działki MOK w Wysokiem Mazowieckiem wg projektu.

Przedmiotem przetargu będzie całkowity koszt robót wraz z materiałami i terminem wykonania.

Bliższe informacje oraz zakres robót można uzyskać w biurze M.O.K. w godz. 8.00 – 15.00.

Oferty należy składać do dnia 16.08.1996 r.

Otwarcie ofert nastąpi w dniu 19.08.1996 r. o godz. 10.00 w siedzibie zamawiającego.

(14806)

POLONEZY
CARO, VAN
TRUCKI
wszystkie typy

TOP MOTORS

Białystok
ul. Wierzbowa 10, tel. 516-815, 522-907
ul. Składowa 7, tel./fax 44-16-31, tel. 44-17-02

INWESTOR LEASING
Białystok, tel. 421-681 w 21, 446-355

14663

Agencja „AMICUS" S.J. W. Karpiński i Spółka działająca w imieniu i na rzecz Firmy „POL-PLED" sp. z o.o. zaprasza do składania ofert kupna nieruchomości zabudowanych położonych w Białymstoku przy ul. Grottgera 3:

- 1. Prawo wieczystego użytkowania gruntu działki oznaczonej numerem geodezyjnym 2087/1 o pow. 568 mkw. oraz prawo własności budynku znajdującego się na przedmiotowej działce za cenę nie niższą niż 93.000 zł,
- 2. Prawo wieczystego użytkowania gruntu działki oznaczonej numerem geodezyjnym 2087/2 o pow. 5094 mkw. oraz prawo własności budynków znajdujących się na przedmiotowej działce za cenę nie niższą niż 676.000 zł.

Wyłącznie pisemne oferty należy składać w siedzibie AGENCJI „AMICUS" S.J. W. Karpiński i Spółka w Białymstoku przy ul. Sienkiewicza 22 w terminie do 13.08.1996 r.

(14834)

FIMOT – Autoryzowany Dealer SUZUKI MOTOR POLAND

14801



Oferuje do sprzedaży: wszystkie modele samochodów SUZUKI

OKAZJA:
SUZUKI ALTO tańszy o 400 USD
- aktualna cena 8.430 USD
Serwis gwarancyjny i pogwarancyjny.

ZAPRASZAMY

19-300 Ełk, ul. Słowackiego 11 i Łukasiwicza 1 C, tel./fax (087) 103103, 104840

Rejon Energetyczny Białystok Miasto przeprasza odbiorców energii elektrycznej za

przerwy w dostawie, które wystąpią:

M. BIAŁYSTOK

– 8.08.96 godz. 8–15 ul.: Antoniukowska, Antoniuk Fabryczny, Cedrowa, Bukowa, Rzemieślnicza, Akacjowa, Kasztanowa, Dębowa, Jodłowa.
– 10.08.96 godz. 8–15 wyłączenie na około 3 godziny: Zwycięstwa 79 – bloki Fadomu.
– 10.08.96 godz. 8–15 ul.: Młynowa, Czarna, Angielska, Jasna, Żółta, Mławska, Kijowska
– 12.08.96 godz. 8–15 ul.: Brzechwy, Matejki, Korczaka, Synów Pułku, Niemcewicza, Bogusławskiego, Broniewskiego – Zespół Szkół Mechanicznych, Tuwima, Broniewskiego 19, 21, 23, 25 – przedszkole.
– 12–13.08.96 godz. 8–15 ul.: 27 Lipca, Krańcowa, Bagnowska, Robotnicza, Chabrowa, Żołnierska, Zacisze, Moniuszki.
– 13.08.96 godz. 8–15 ul.: Elewatorska, ZOZ Przemysłowy, Wodrol, ZEB –warsztaty szkolne, Nowosielska, Popiełuszki –"CMB", Popiełuszki, Bacieczki, Boboli.
–14.08.96 godz. 8–15 ul.: Młynowa, Kielecka, Cieszyńska, Kijowska, Żółta, Mławska, Angielska, Kochanowskiego, Mohylowska, Witebska, Toruńska, Krótka.
–16.08.96 godz. 8–15 ul.: Kanonierska, Celownicza, WOP, Kopernika, Św. Rocha –pawilony rzemieślnicze przy ACK, kościół Św. Rocha, Dąbrowskiego – dom parafialny, dom pogrzebowy.

MIEJSCOWOŚCI

– 10.08.96 godz. 8–15: Grabówka wieś, kolonie, Ośrodek Zdrowia, Sobolewo kolonie.

W związku z planowanymi wyłączeniami energii elektrycznej podanymi wyżej nastąpią kilkuminutowe zaniki napięcia dla części osiedli, do których te ulice należą. Wyłączenie dotyczy również zakładów usługowych i warsztatów rzemieślniczych znajdujących się przy tych ulicach.
Bliższych informacji udziela Pogotowie Energetyczne tel. 991.

(14748)

Spółdzielnia Mieszkaniowa „Perspektywa" w Łomży, ul. Kazańska 1 ogłasza

przetarg nieograniczony na

wykonanie dwóch budynków mieszkalnych wielorodzinnych nr 1 i 2 przy ul. Sybiraków w Łomży.

Termin rozpoczęcia realizacji przedmiotu zamówienia:
I wariant: bud. 1 – wrzesień 1996 r., bud. 2 – październik 1996 r.
II wariant: bud. 1 – wrzesień 1996 r., bud. 2 – marzec 1997 r.

Formularz zawierający warunki przetargu można uzyskać osobiście lub za zaliczeniem pocztowym w SM „Perspektywa" pokój nr 10. (Pozostałe warunki przetargu – jak w ogłoszeniu nr 14559 – „GW" z 31 lipca br. str. 15).

(14798)

OGŁOSZENIA i REKLAMY

GAZETA współczesna

- **Augustów,** Rynek Zygmunta Augusta 7, tel. (0-119) 36-31 - Sklep Wielobranżowy
- **Augustów**, Rynek Zygmunta Augusta 27, tel. (0-119) 34-51, fax 37-33
- **Białystok,** ul. Suraska 1, tel./fax (0-85) 42-51-16 - Biuro Ogłoszeń "GAZETY WSPÓŁCZESNEJ"
- **Bielsk Podlaski,** ul. Widowska 4, tel./fax (0-834) 35-22 - "KONZEPTION II"
- **Ełk**, ul. Małeckich 2, tel. (0-87) 10-85-05, Mazurska Regionalna Izba Gospodarcza
- **Giżycko,** ul. Pocztowa 3, tel. (0-878) 52-80 - Oddział "GAZETY WSPÓŁCZESNEJ"
- **Grajewo,** ul. Piłsudskiego 6/7, tel./fax (0-86) 72-26-23, "UNIVERS"
- **Hajnówka,** ul. Buczka 2, (0-835) 31-88, Usługi komputerowe
- **Łomża,** Al. Legionów 7, tel./fax (851) 16-56-97 - Oddział "GAZETY WSPÓŁCZESNEJ"
- **Olecko,** ul. Pl. Wolności 13, tel. (0-116) 21-63, - Sklep "U JANKA"
- **Pisz,** ul. Okopowa 3a, tel. (0-117) 329-61 - BP "ORBIS"
- **Siemiatycze,** ul. Pałacowa 18, tel. 55-31-41, B. Śliwińska
- **Sokółka,** ul. Ściegiennego 16 B, tel./fax (11) 41-89 - "MAKLER" Biuro Pośrednictwa Nieruchomości
- **Suwałki,** ul. Kościuszki 32, tel./fax (0-87) 66-57-26 - Oddział "GAZETY WSPÓŁCZESNEJ"
- **Węgorzewo,** ul. 3 Maja 10, tel. (0-117) 727-46 - "EKOMAZUR"
- **Wysokie Mazowieckie,** ul. Długa 22, tel. 75-24-08 - Wypożyczalnia kaset wideo
- **Zambrów,** Al. Wojska Polskiego 37c, tel. (0-86) 71-27-99 - MOK
- **Zambrów,** Al. Wojska Polskiego 22, tel./fax (0-86) 71-25-25 - "GLOBTOUR"

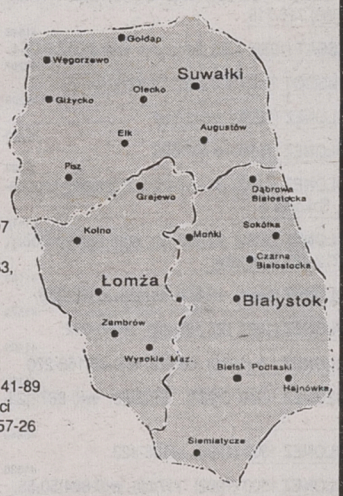

Zapraszamy

PRACA

ZATRUDNIĘ

AKWIZYTORÓW do sprzedaży pieczywa, ☎433-628.
41212

BLACHARZA- lakiernika samochodowego. Wiewiórcza 3, po 20.00 ☎515-844.
41446

BRYGADĘ 5 szwaczek, Białystok, Orzeszkowej 17, ☎323-793, ☎321-946 po 20.00.
41466

ELEKTROMECHANIKA przy montażu reklam świetlnych, wiek do 28 lat, niepalący, 433-250.
41596

FIRMA zatrudni solidnych glazurników, ☎42-00-12.
40960

FRYZJERA męskiego (samodzielna praca), ☎54-54-79.
39735

MURARZY, zapewniam zakwaterowanie, ☎(0-89) 41-10-76 po 18.00.
41065

NORWEGIA, MŁODZI. ☎(022)648-36-36.
38949

PILNIE potrzebuję wykonawców elewacji zewnętrznej i ogrodzenia. ☎433-586.
41445

POTRZEBNA energiczna starsza pani, opiekunka do dziecka. Zapewniamy oddzielny pokój. Warunki do uzgodnienia. ☎(0-22)781-95-28.
41555

PRACA w przemyśle wydobywczym -5000 DM. 81-510 Gdynia skr. 19, dołączyć 4,50 znaczkami.
40801

S. D. Pack Plast International poszukuje magazyniera do oddziału w Białymstoku. Zgłoszenia: ☎(0-22) 644-86-85, godz. 9.00 -15.00.
41393

SAMOTNĄ po sześćdziesiątce przyjmę jako gosposię na stałe, ☎410-743.
41524

STRÓŻÓW, ☎413-066.
41286

Spółdzielnia Kółek Rolniczych w Piątnicy, ul. Jedwabieńska 27, tel. 166–210 ogłasza

przetarg nieograniczony na

sprzedaż niżej wymienionego sprzętu:

1. *Ciągnik C–363P szt. 2.*
2. *Przyczepa 6t szt. 1.*
3. *Przyczepa 4t szt. 4.*
4. *Rozsiewacz Rew. 3 szt. 2.*
5. *Pług Rz4 szt. 1.*
6. *Pług Rz3 szt. 2.*
7. *Kultywator szt. 1.*
8. *Brona talerzowa szt. 1.*
9. *Ładowacz–cyklop szt. 1.*
10. *Opryskiwacz OPZ–400 szt. 2.*
11. *Kosiarka rotacyjna szt. 1.*
12. *Także inne wyposażenie warsztatowe.*

I przetarg, ewentualnie II odbędzie się w dniu 20.08.1996 r. o godz. 10.00. Zastrzega się prawo unieważnienia przetargu w części lub w całości, względnie wycofania urządzenia lub maszyny z przetargu bez podania przyczyny.
Biorący udział w przetargu wpłaca wadium w kasie Spółdzielni na godz. przed przetargiem.

(14812)

NIERUCHOMOŚCI

AGENCJE

"(0-85)325-681": Biuro Rzeczoznawcy, Warszawska 40.
38267

"(0-85)325-681": Biuro Rzeczoznawcy, Warszawska 40.
38268

"DOMINIUM" NIERUCHOMOŚCI -WYNAJEM. Lipowa 4, ☎416-842.
27435

1-"AMICUS" -mieszkania, domy, działki. Kupno - sprzedaż, Sienkiewicza 22, ☎435-872, ☎436-208.
41235

AGENCJA "Pośrednik" Nieruchomości -Wynajem, ☎421-930.
41435

EŁK "LOKUM", Nieruchomości, (11.00-17.00), ☎(0-87)10-17-01.
41249

EŁK "Protektor" -Słowackiego 2, ☎(0-87)108-441 w. 320.
40258

EŁK Mieszkanie 65 mkw. "LOKUM", ☎(0-87)10-17-01.
41250

GRAJEWO "Univers". Nieruchomości. ☎(0-8672)26-23.
40650

KUPIĘ

DWUPOKOJOWE -Osiedle Tysiąclecia, ☎631-479.
40590

ZDECYDOWANIE kupię mieszkanie do 35 mkw. ☎(167)211 Knyszyn.
41491

SPRZEDAM

11 ha (jezioro) -Golubki, ☎(0-116)66-23.
40537

46 mkw., Chrobrego, ☎326-162.
41579

6 ha ziemi nad jeziorem, Przytuły 17, 19-325 Straduny.
41127

70 mkw. Suwałki, ☎67-01-30.
40564

AUGUSTÓW dom ,155, wyposażenie, ☎(0119)38-78.
41047

DOM drewniany do rozbiórki. Łosiniec ☎Bomble 33.
41492

DOM jednorodzinny, warsztat samochodowy, Olecko, ☎(0-116)21-85.
41473

DOM mieszkalny z działką Wysokie Mazowieckie, ☎(0-86)75-39-30 po 17.00.
41574

DOM piętrowy. Grajewo ,ul. Wilczewo 69.
40645

DOM stan surowy, działka w Piątnicy. ☎(0-86)165-119.
41493

DOM w Brańsku, ul. Błonie 48.
41261

DZIAŁKA budowlana 1000 mkw. Łomianka k.Warszawy. ☎(0-85)15-30-10.
41557

DZIAŁKA budowlana 800 mkw. przy uzbrojonej, telefon, 10km, ☎442-309.
41099

DZIAŁKA budowlana w Wasilkowie, ☎194-164 po 20.00.
41300

USA -WIZY, ☎089-273007.
40938

ZABIORĘ po samochody do Belgii, Francji, Szwajcarii, Niemiec. ☎(090)265-446.
41451

ZATRUDNIĘ do obsługi zwierząt, ☎15-13-61.
41438

ZATRUDNIĘ kierowcę na stara 200 z HDS. ☎612-852.
41462

DZIAŁKA rekreacyjno -budowlana (1500 mkw.) - blisko jeziora. Rajgród, Warszawska 25B.
41359

DZIAŁKĘ 12arów +dom +zabudowania, ☎(085)557-151.
41067

DZIAŁKĘ 12arów +zabudowania w Wysokiem Mazowieckiem. Wiadomość: ☎(085)555301 Siemiatycze.
41074

DZIAŁKĘ budowlaną stan zerowy, ☎(0-117)731-97.
40612

DZIAŁKĘ nad jeziorem (Ełk) +działkę w Jurowcach, ☎513-340.
41522

DZIAŁKĘ rekreacyjną koło Augustowa, Augustów, ☎(0-119)40-43.
41121

DZIAŁKĘ rolną z bezpośrednim dostępem do jeziora -sprzedam, ☎(0-87)15-84-44.
41112

DZIAŁKĘ z lasem pod usługi przy trasie, ☎(0-86)16-62-09, ☎(0-87)15-81-72.
41150

DZIAŁKI Bielsk, ☎76-18-48 Białystok (wieczorem).
41105

DZIAŁKI budowlane, Sokółka, ☎27-56.
41155

GARAŻ z kanałem. Suwałki, ul. Utrata, ☎(0-87)67-55-03 po 17.00.
41237

GOSPODARSTWO 10 ha lub 5 ha, siedlisko, zabudowania, Kalinowo 23, ☎75-33-73.
41209

GOSPODARSTWO 12,5ha nowe budynki. Sierki 72 gm.Tykocin. ☎(0-798)121-03.
41488

GOSPODARSTWO rolne 10 ha wraz z budynkami lub oddzielnie, Jan Malinowski, Bargłów Dworny, 16-320 Bargłów.
41246

GOSPODARSTWO rolne 12 ha z zabudowaniami -sprzedam, Chlebus Edward, Płociczno koło Żyliny, 16-422 Wychodne.
41454

KOMPLETNY gabinet dentystyczny. ☎753-423.
41382

LOKAL handlowy, ☎533-007, ☎54-12-16, ☎42-26-20.
40462

MIESZKANIE 59 mkw. -Towarowa, ☎(0-85)52-30-37.
41080

NOWY dom Łomża, ☎(0-86)16-57-99 wieczorem.
40557

SIEDLISKO w Narwi, 22.000 zł, ☎754-280.
41234

SKRAJNA szeregówka (Wyżyny) stan surowy, ☎436-798.
41293

SPRZEDAM lub wydzierżawię sklep spożywczy, Grajewo, Broniewskiego 12, ☎(0-86)72-24-02.
41114

ZABUDOWANIA z działką 2 ha, telefon, wodociąg położone w Nettcie Folwark koło Augustowa, Sentkowski Waldemar.
41542

POSZUKUJĘ

2 studentki poszukują mieszkania, ☎(0-834)42-94.
41120

ZAMIENIĘ

25 mkw. kwaterunek na podobne lub większe, Barszczańska 6/29.
40983

40 mkw. kwaterunek na podobne lub mniejsze, Barszczańska 6/27.
40982

MIESZKANIE 48,3 mkw. na większe, ☎(0-86)711-317 Zambrów.
41110

WYNAJMĘ

LOKAL do wynajęcia, pow. 300 mkw. (Łomża), ☎182-722 po 19.00.
41111

POKÓJ studentom -w Białymstoku, ☎(0-86)16-29-52.
40697



BABYLON BIAŁYSTOK
ul. Ciołkowskiego 88A, tel./fax 410-002
ZAPRASZAMY W GODZ. 8.00-18.00
PRZYJDŹ - ZOBACZ - KUP
STOLARKA BUDOWLANA
DRZWI I ROLETY
DRZWI PŁYTOWE
OKLEINOWANE
PRZECIWPOŻAROWE,
OKNA STOLBUD Sokółka S.A.
PORTA DRZWI PORTA znaczy DRZWI
OKNA PCV, DRZWI DREWNIANE, BRAMY GARAŻOWE HÖRMANN
14001
SPRZEDAŻ RATALNA DO 10.000 BEZ ŻYRANTÓW ☆ ZAPEWNIAMY TRANSPORT, MONTAŻ
BONIFIKATA 10% - OD CENY PRODUCENTA NA WYROBY STOLBUD SOKÓŁKA

Zespół Szkół Weterynaryjnych w Łomży, ul. Stacha Konwy 11, tel. 16–20–15 ogłasza

przetarg nieograniczony na

malowanie pomieszczeń w całym budynku szkolnym oraz ułożenie posadzek w holu na parterze.

Formularz zawierający specyfikację istotnych warunków zamówienia można odebrać w Zespole Szkół Weterynaryjnych w Łomży. Zamkniętą kopertę zawierającą ofertę z napisem „Oferta na malowanie szkoły i ułożenie posadzki" należy złożyć w Zespole Szkół Wet. w Łomży. Termin składania ofert upływa dnia 12.08.96 r. godz. 12.00.
W przetargu mogą wziąć udział wykonawcy, którzy posiadają uprawnienia do wykonywania przedmiotowych robót, a także nie podlegają wykluczeniu z posępowania na podst. art. 19 i spełniają warunki z art. 22 Ustawy o Zamówieniach Publicznych. Pracownikiem upoważnionym do kontaktów z oferentami jest Bożena Alińska kier. adm.
Otwarcie ofert nastąpi w siedzibie zamawiającego w dniu 12.08.96 r. o godz. 12.30.
Termin realizacji zamówienia upływa dnia 31.08.96 r.

(14811)

Zakład Wodociągów Kanalizacji i Oczyszczania w Szepietowie ogłasza

przetarg nieograniczony na sprzedaż:

1. *Autobus marki Jelcz 080 rok produkcji 1984 nr rejestr. LMA 233A (sprawny technicznie) – cena wywoławcza 12.500,00 zł.*

Przetarg odbędzie się w dniu 20 sierpnia 1996 roku o godz. 10.00 w siedzibie ZWKiO w Szepietowie przy ul. Nowy Świat 2.
Wadium w wysokości 10% ceny wywoławczej należy wpłacić w kasie ZWKiO najpóźniej na jedną godzinę przed przetargiem. Autobus można oglądać w siedzibie ZWKiO Szepietowo, ul. Nowy Świat 2, tel. 760–277.
Zastrzegamy prawo unieważnienia przetargu bez podania przyczyn. W przypadku niedojścia do skutku pierwszego przetargu drugi przetarg odbędzie się w tym samym dniu o godz. 11.00.

(14817)

POSZUKUJĘ pomieszczeń. ☎751-424.
41401

STANCJA studentce, ☎413-291.
41539

WYNAJMĘ lokal (90 mkw.) przy trasie na handel, usługi, ☎(0-86)19-13-53.
40926

USŁUGI

❒ BUDOWA,REMONT

ANTYWŁAMANIOWE drzwi GERDA STAR. Aluminiowe okna, drzwi, wiatrołapy, zabudowy balkonów. ZALUS, ☎511-994, Dąbrowskiego 24.
39878

DOMY, konstrukcje, dachy -wykonuję, ☎183-027.
41559

LEPIK

cena 0,40 zł/kg – HURT.

Magazyn „Rago", ul. Nowowarszawska 128, tel. 329–942.

(14680)

DRZWI, parapety, kuchnie na zamówienie, ☎510-936.
41256

INDECO -kanadyjskie drzwi suwane, szafy. Legionowa 4 (róg Sienkiewicza). ☎329-123.
38402

INDECO -kanadyjskie drzwi suwane, Legionowa 4, ☎329-123.
40427

INDECO -kanadyjskie drzwi suwane, szafy, Wyszyńskiego 21.
40428

Reklamy z Gazety Współczesnej

w: Katowicach, Krakowie, Wrocławiu, Poznaniu, Kielcach i Szczecin.

Również treść reklam z ostatniego tygodnia z gazet:

Dziennik Zachodni *- Katowice*
Gazeta Krakowska *- Kraków*
Słowo Polskie *- Wrocław*
Głos Wielkopolski *- Poznań*
Słowo Ludu *- Kielce*
Głos Szczeciński *- Szczecin*

poznacie dzwoniąc:

TAI **Telefoniczna Agencja Informacyjna**

44-63-45
44-63-46
44-63-47 pon. - pt.: 9^{00}-18^{00}

INDECO -kanadyjskie drzwi suwane, szafy, ☎762-363.
40429

KOTŁOWNIE olejowe, instalacje c.o. i wod.-kan., ☎534-696.
40666

MOZAIKA sześciokątna, grubość 12 mm, klasa I, cena od 19 zł, ☎(0834)26-24.
37942

ROBOTY budowlane, ☎519-452.
41525

❒ TRANSPORT

AUTOHOLOWANIE, ☎75-18-49, ☎32-81-74.
41028

AUTOHOLOWANIE, ☎762-059.
41153

MERCEDESY 2,5 -5 ton, ☎542-104.
41588

NAPRAWA: Star, Jelcz, Żuk, Nysa, ☎539-411.
40114

PRZEPROWADZKI -kompleksowo -solidnie -tanio, ☎617-345.
41026

SAMOCHÓD dostawczy - Laweta, ☎(0-86)17-66-00 (Nowogród).
40695

STAR 6,3 t, przyczepa 6 t, ☎539-012.
38259

USŁUGI transportowe bus 1,2 t (podwyższony) VAT, ☎(086)71-41-42.
41269

USŁUGI transportowe 22 m3, ☎541-921.
41570

ŻWIR, piasek -sprzedaż, transport. ☎(0-85)19-10-06.
39518

❒ INNE

ANTYWŁAMANIOWE DRZWI, FOLIE OCHRONNE OKIENNE, ZABUDOWA BALKONÓW, KRATY ZWIJANE, ALUMINIOWE DRZWI, WITRYNY, 75-12-18 "ZAMIS".
41085

ATRAKCYJNY zespół zróżnicowany skład, wesela, bankiety, ☎611-827.
37010

AUTOWYPOŻYCZALNIA, Suwałki ☎090265-849.
40489

BASENY domowe, ogrodowe -montaż, sprzedaż. AKWA-BUD, ☎762-404.
40661

CHŁODNICZE urządzenia. Klimatyzacja -kompleksowo agregaty, freony, ☎(0-85)437-909.
38072

CZYSZCZENIE kożuchów, odnawianie odzieży skórzanej oraz mebli, ☎(0-86)771-183.
38037

DRZWI WZMOCNIONE, ANTYWŁAMANIOWE, ZAMKI, MONTAŻ, CENTRUM TECHNIKI ZABEZPIECZENIA MIENIA, ☎539-036.
40631

EXPRES -Optyk. Św. Rocha 13/15 "Rzemieślnik II".
38319

INSTALACJA c.o., wod.-kan., centralne odkurzanie, ☎762-404.
40662

MEBLE, drzwi przesuwane. "DOMINIK", ☎616-848.
39886

NAJTAŃSZE szafy z drzwiami suwanymi. "INDECO", ☎(0-85)446-349.'
37877

PIECZĄTKI "ECHO", Suraska 1, ☎420-193.
38727

POMOC drogowa, ☎512-273.
40834

ROLETY okienne przeciwsłoneczne, dekoracyjne. ☎616-644.
40104

SYSTEMY alarmowe. "Kombit", ☎455-154.
41135

SZYCIE, przeróbki futer, ☎610-418.
41132

SZYJĘ przerabiam kołdry, Towarowa 6, ☎410-743.
38222

SZYLDY, kasetony, foldery, gadżety reklamowe, itp. ☎435-875.
35667

TAPICERKA, ☎43-14-73.
41327

AUTO-MOTO

❒ KUPIĘ

AUTO-SZROT skup aut powypadkowych, złomowanych. Sprzedaż części. Nowa Wieś Ełcka, ☎(087)19-73-84.
41001

AUTOKOMIS "WaZ". Zwycięstwa 10. Skup -Zamiany -Raty.
40955

AUTO Szrot skup aut powypadkowych złomowanych. Sprzedaż części, Sokółka, ☎11-56-68.
40588

JELCZA z podwieszaną osią Avię skrzyniową, ☎320-597.
41334

KUPIĘ auto zachodnie, do 25.000, pilnie, ☎(0-86)163-803.
40929

MERCEDESA 207, 307. ☎(0-85)762-448.
41343

OPEL rekord do remontu. ☎55-59-01.
41295

POLONEZA (1992/93) w idealnym stanie, ☎434-933.
41467

POWYPADKOWE audi 80 (1992), ☎(0-86)75-27-89.
40121

SAMOCHÓD dostawczy do 150 mln. ☎76-21-48.
41373

SILNIKI: S-231, 1HC-15 K.M. ☎(0-86)78-28-10.
41360

❒ SPRZEDAM

125 combi, stan idealny (1982) 26 mln. Uhowo, Sportowa 26.
41490

Ford Spectrum

• SALON • SERWIS • CZĘŚCI •

ATRAKCYJNA OFERTA UBEZPIECZENIOWA W POLONII SA. *bezpłatne OC*

• UL. ZWYCIĘSTWA 88
TEL./FAX 516-911
TEL. 518-279.
14567

125P (1988), na polonezie, stan dobry, 53 mln. ☎755-032.
41501

126 (1987), ☎197-413.
41449

126P (10.1979). ☎327-325, ☎524-102.
41312

126P (1982) stan dobry. ☎15-18-22 Racibory Nowe 15 gm. Sokoły.
41511

126P (1984) cena 2,150. Wasilków, Błękitna 18 (18.00- 20.00) ☎185-156.
41499

WALKER

KATALIZATORY - UKŁADY WYDECHOWE

UNIMOT Jan JANUĆ Białystok, Handlowa 7, tel./fax 428-726
SERVICE:
Łomża, plac Niepodległości 2,
Zambrów, ul. Grabowska 7
Ełk, ul. Łukasiewicza 5, tel. (0-87) 102-393
14462

126P (1986), 2700 zł. ☎437-362.
41315

126P (1988), 30 mln. ☎Bielsk 11-77.
41317

126P (1990), ☎32-32-17 po 17.00.
41258

126P (1990). Pilnie z powodu wyjazdu. ☎(0-86)18-65-12.
41500

126P (1990) ☎454-443 po 18.00.
41313

126P (1991) biały, ☎530-834.
41448

126P (1993) zielony, 34.000. ☎(0-86)18-05-79.
41156

126P czerwony (1992), ☎613-455.
41461

126PFL (1991), pierwszy właściciel. Gajowa 78.
41314

LATEM TANIEJ!
OPONY
STOMIL-OLSZTYN
Unimot Handlowa 7, tel. 42 63 58
14647

ALARMY- autoalarmy- podnośniki szyb- centralzamki- głośniki. Lipowa 28A, ☎445-130.
41433

ALARMY- systemy alarmowe- autoalarmy. ☎445-130.
41432

ALTERNATORY, rozruszniki, nowe i regenerowane części do aut zachodnich. Suwałki, Kościuszki 37.
40221

AUDI 100 (1983) -sprzedam, (0-87)67-45-06.
41471

AUDI 100D 2,0L (1983), skóra, alum. koła, ☎(0-86)752-789.
40896

AUDI 100 diesel (1985), białe tablice. Sierki 44, Tykocin.
41498

AUDI 80 1,6 benz. (1980). ☎15-28-75.
41310

AUDI 80 B4 (1993/94), ☎519-380 bardzo bogate wyposażenie.
41294

AUDI avant białe numery. ☎753-423.
41311

AUTO KOMIS "VOYAGER", Myśliwska 2 (Dojlidy, końcowy 2). Sprzedaż -kupno -zamiana -raty -PTS, czyszczenie wnętrz, autoalarmy, radiomontaż (salon 500 mkw). ☎414-718, 410-517.
39044

AVIĘ 21 (1985), blaszak, ☎(0-87)677-978.
40552

BIZON 56 (1987), silnik bizon, ☎8-16-13-13, Dziękonie 15.
41459

BUS T4 (1994) benzyna-gaz, ☎530-046.
41290

CIĄGNIK JUNZ (1988). Dziękonie 40.
41370

DACIA 84 tanio, ☎534-595.
41572

FIAT Tempra kombi (1992), ☎412-445.
41354

FIESTA 1,1 (1990/92) 16 tys. ☎(0-86)782-979.
40776

FORD Escort combi (1991) miesiąc w kraju, 21.700,-, ☎615-121.
41378

FORD orion (1988) 1600 cmsześć. ospojlerowany. ☎161-170.
41504

FORD sierra combi (1990). ☎411-063.
41320

FORD taurus 2,5L (1989) 19.800 zł, wiśniowy. ☎(0-87)10-36-89.
41505

FORD windstar, van, nowy. ☎(0-85)416-857.
41319

HYUNDAI excel (1991) 16.000. ☎(0-86)71-19-32.
41330

HONDA accord-EX, fabrycznie nowa. ☎(0-85)416-857.
41331

HYUNDAI 2,5D (1994) dostawczy. ☎(0-90)265-446.
41386

JELCZ 315M po remoncie, Pisz, ☎(0117)332-45.
41530

JELCZ 317D, naczepa ND 160 (1981). ☎11-46-92.
41420

KABINA Stara 29 nowy typ do remontu, Przystawka 23, gm.-Janów.
41322

KAMAZ (1980) 8 ton. ☎(0-86)72-21-21.
40202

KAMAZ 53213 (XII, 89) sprzedam lub zamienię na stara 266 do dłużycy, ☎(0-87)165-101.
41251

FIAT

126; Cinquecento 700, 900; Van, Uno, Bravo, Brava

• Fiat assistance 24-h (pomoc drogowa) • pełny wybór • atrakcyjne ceny • w rozliczeniu samochód używany • kredyt na miejscu w ciągu 60 minut • ubezpieczenia w PZU i Warcie za 24% pełnej składki • rabat na usługi serwisowe. • zabezpieczenia antykradzieżowe (ZAKŁAD NAJWYŻSZEGO ZAUFANIA)

POLMOZBYT
Białystok, ul. Zwycięstwa 10, tel. 512-540, 517-332
14594

FIAT PUNTO CENA STOP

Dodatkowo rabat do 6 tys. PLN - na przedpłatę

- ❑ natychmiastowy odbiór
- ❑ w rozliczeniu przyjmiemy samochody używane
- ❑ kredyt załatwiamy na miejscu w ciągu 60 minut
- ❑ ubezpieczenia w PZU i Warcie za 1000 zł
- ❑ rabat na usługi serwisowe
- ❑ zabezpieczenia antykradzieżowe

(ZAKŁAD NAJWYŻSZEGO ZAUFANIA)

POLMOZBYT
Białystok, ul. Zwycięstwa 10, tel. 512-540, 517-332
14596

KOMPLETNE drzwi do Forda mondeo (1993). ☎536-582.
41513

KOPARKA K-408 20.000 sprzedam lub zamienię. ☎(0-85)632-624.
41518

KOPARKĘ K407 na starze 66. ☎11-46-92.
41458

LAGUNA (1994), 1,8, granat. ☎(0-85)15-28-90.
41329

LAWETĘ, ☎16-17-17 w. 78.
41367

MAZDA 626 (1992/93). ☎(0-119)53-39 Augustów.
41384

MAZDA 626, fabrycznie nowy. ☎(0-85)416-857.
41339

MAZDA MX3-V6 (1994), ☎15-26-11.
41563

MERCEDES 124 (1987) 2,0 benzyna, bezwypadkowy. ☎753-493 po 18.00.
41412

MERCEDES 190 2E (1982). ☎(0-86)160-261.
41340

MERCEDES 200D 123 (1981), ☎(0-85)554-315 wew. 29 lub 134.
40597

MERCEDES 240D (1978) 7.800, radioodtwarzacz Pioner. ☎10-89-77 Ełk.
41411

MERCEDESA 190D, celicę (1993). ☎(0-86)71-35-51.
40762

MOSKWICZ aleko (1991), tanio, ☎115-549.
41238

NISSAN primera 1,6 (1995). ☎15-33-82.
41387

NISSAN sunny 1,7D (1989). ☎532-832.
41342

NYSA (1981) silnik (1993) 2.000 zł. ☎754-792.
41413

OPEL ascona 1,6D (1988) lub zamiana. ☎(0-87)10-76-13.
41507

OPEL astra (1986) diesel, ☎(0-87)666-319 do 15.00.
40551

OPEL kadett 1,3 (1985). ☎762-808.
41406

OPEL kadett 1,6D (1985). ☎167-483.
41444

OPEL kadett 1,7D (1989) combi 16.700 zł. ☎(0-87)10-36-89 Ełk.
41508

OPEL omega kombi, rok 1992, pełne wyposażenie. Opel calibra, rok 1990, ☎(0-86)18-41-17.
41565

OPEL vectra 1,8 (1991), volkswagen golf TD (1991), ☎(087)10-94-83.
41351

OSOBOWO -transportowy ford aerostar (1992), ☎(086) 716-716.
41546

PASSAT (1989) 1,6L, limuzyna. ☎(0-86)17-61-64.
41297

PEUGEOT 205GTi (1989). Pietrzykowo 2.
41296

POLONEZ (1986). ☎442-580.
41303

POLONEZ (1990). ☎762-808.
41337

POLONEZ (1992) po wypadku. Pasiński, Topczewo, Szkolna 4.
41410

POLONEZ (1993) 30.000 km, stan bardzo dobry, ☎712-408 Zambrów.
41193

POLONEZ (1994), 12.500. Łomża, ☎160-982.
41575

POLONEZ (1994.12), 145 mln. ☎755-032.
41409

POLONEZ 1,5 (1986), Łomża, ☎(0-86)160-270.
41157

POLONEZ 1500 (1987). Grajewo, ☎(0-8672)23-24.
40648

POLONEZ 1500 (1990). ☎186-423.
41335

POLONEZ 1600 (1992), 117mln. ☎(0-834)50-55.
41304

POLONEZA 1,6 (1995) przebieg 11.000 km, 175 mln. ☎(0-86)775-351.
41509

POLONEZ caro (1994) 15.000, truck (1993) 9.000. ☎(0-85)12-40-12.
41408

POLONEZ Caro 1500 (grudzień -1993). Grajewo, Przekopka 29A. Duda Sławomir.
41442

POLONEZ truck (1989), Wiadukt 8, ☎522-684.
41262

POLONEZ truck 1,6 (1996). ☎433-331.
41302

POLONEZ truck 1,6 (1994) ☎(0-85)511-221.
41305

POLONEZY nowe, używane. "AUTOKOMIS". Rowery, raty (PTS) do 7 lat, pierwsza wpłata 10%. Kupno -zamiany. Botaniczna, ☎44-55-48; Orzeszkowej 32, ☎410-465.
40690

POLSKIE OPONY, PEŁNY WYBÓR, WYWAŻANIE GRATIS! DO FSO-99 ZŁ. UNIMOT ☎42-63-58.
40845

PRZYCZEPĘ D-50, Stara 29, cysternę, Wiadukt 8, ☎522-684.
41263

PRZYCZEPKĘ 250NC, ☎16-17-17 w 78.
41368

PRZYCZEPKĘ bagażową i kempingową. ☎(0-86)75-31-80 w 273.
41516

RENAULT R 9 (1982 rok), ☎(0-117)300-78.
41531

ROBUR-LD 3000 (1983), furgon. ☎18-66-03.
41344

SILNIK audi 80 1,6 benzyna. ☎45-42-46.
41363

SILNIK do łodzi "TOMOS". ☎45-42-46.
41364

SILNIKI, skrzynie biegów, tylne mosty do samochodów produkcji zachodniej, ☎(090)215-903. Przyjmę wspólnika udziałowca.
41472

SILNIK R-19 1,4 ze skrzynią R-Trafix 2100D +skrzynia, ☎(0-86)752-789.
40897

SPRZEDAM, zamienię żuka A11 na malucha. Sokółka, Buchałowo 23/2.
40473

SPRZEDAM Dacię, ☎11-56-68.
40586

SPRZEDAM ford granada 2,0l. Stan bardzo dobry. Grajewo, ☎(08672)29-54.
41527

STAR-28, szafa po remoncie, ☎614-195.
41418

STAR 200W, trzystronny, 50 mln. Zastawie k.Choroszczy. Dojlida, ☎192-088 po 20.00.
41455

STAR 660, pogotowie tech., Przystawka 23, gm. Janów.
41321

STAR 660 leyland zarejestrowany, Przystawka 23, gm. Janów.
41333

SZYBY, blacharka, podzespoły: Niwy, Oki, Tawrii, Moskwicza, Ładу. ☎(0-85)44-17-19.
41515

TARPAN (1989) silnik po remoncie na gwarancji, 2,500 zł. ☎754-792.
41414

TARPAN skrzyniowy, oplandekowany. ☎183-294.
41348

TOYOTA carina 1,6GLi (11.1993), sedan, automat, pełna elektryka. ☎(0-90)265-446.
41447

TOYOTA carina 2,0GLi (1993). ☎15-29-00.
41385

TOYOTA corolla diesel (1986) bezwypadkowy. ☎437-188, ☎516-887 wieczorem.
41415

TOYOTA hiace 2,5 diesel 9-osobowa (1994.11), bezwypadkowa. ☎(0-90)265-446.
41512

TRABANTA, Charade 1000D. ☎Jaświły 117.
41347

TRANZIT 2,5D (1992) przedłużony, ☎530-046.
41289

UAZ (1985) silnik (1992). ☎510-691.
41392

UNO 1,1 (1984) 8.400. ☎410-524 po 16.00.
41502

UNO 1,3 składak (1988/93). Wysokie Mazowieckie ☎(0-86)75-32-41.
41503

VOLVO 440 (1992/93) + wyposazenie, ☎(0-86)16-26-30.
41164

VW golf 1,6 (1988). ☎(0-86)75-45-77.
40747

VW golf II białe numery. ☎753-423.
41301

VW passat (1989) 22.000 zł 1,6, katalizator, bezwypadkowy. ☎(0-86)183-754, ☎090-630-997.
41495

VW polo 1,3 diesel (1987) combi, 13.000 zł. Ełk ☎10-36-89.
41496

VW transporter (1985) 1,6D. ☎Zawady53.
41299

WARTBURG 1,3 (1990) garażowany, ☎(0-87)67-12-39.
41265

WARTBURG 1,3 (1990). ☎Sokoły 245.
41353

WARTBURGA (1984), Kolno, 1.800,-, ☎(0-86)78-25-38.
41143

WIDLAK Rak-3A, Knyszyn, Starodworna 18.
41272

ZAMIENIĘ mercedesa 3000 (1983), ☎(0-119)42-087.
41245

ZETOR 7211 (1989). ☎449-720.
41361

ŻUK A-11 (1979),☎11-35-17.
41284

ŻUK A06, blaszak. ☎(0-119)464-71.
41355

❒ NAPRAWY

ROZRUSZNIKI, ALTERNATORY, części do nich -kupisz, naprawisz. Białystok, Blokowa 29, 531-431.
40836

SILNIK SW-400 po remoncie, ☎614-195.
41419

TŁUMIKI, katalizatory, amortyzatory. Fabryczna, ☎751-625.
40425

❒ AUTOALARMY

ALAR -alarmy, autoalarmy PRESTIGE, immobilisery, blokady, radiomontaż, ☎44-66-00.
41282

ALARMY- systemy alarmowe- autoalarmy. ☎321-239.
41431

AUTOALARMY- otwieranie drzwi- bramy- sterowanie pilotem. Lipowa 28A ☎445-130.
41434

AUTOALARMY -Zakład Najwyższego Zaufania - inż. Sosnowski, ☎511-473.
39494

❒ INNE

AUTO-BAKARA, części: karoseryjne, mechaniczne, oświetlenie, chłodnice do samochodów zachodnich. ☎44-13-70.
41517

AUTO- Handel "Euro- Cars" zaprasza wszystkich posiadaczy samochodów: kupno -sprzedaż -zamiana. Raty bez żyrantów, bez pierwszej wpłaty, ☎(0-86)163-803 Łomża.
40935

POŚREDNICTWO, sprzedaż, transport lawetą z Belgii. Auto Import, ☎(0-86)16-26-30.
40556

SKUP -Sprzedaż części nowe -używane, Star - Jelcz, Wiadukt-8, ☎522-684.
41264

919 Super TAXI



OFERUJEMY USŁUGI

☆ samochodami najlepszych marek zachodnich
☆ samochodami dostawczymi i ciężarowymi
☆ holowanie samochodów i pomoc drogowa
☆ zakupy całodobowe na telefon

taxi 4

Zapraszamy do korzystania z naszych usług

BIZNES

"(0-85)325-681": Biuro Rzeczoznawcy, Warszawska 40.
38266

"085-325-681", RZECZOZNAWCY...
22758

PRODUCENT opakowań jubilerskich najtaniej, ☎(0-87)10-98-98.
40798

WYPOŻYCZALNIĘ kaset wideo sprzedam, ☎76-14-66 po 20.00.
40918

UBEZPIECZENIA

"(0-85)325-681-TUK", 327-743, Białystok, Warszawska 40.
38269

NAUKA

KURS usługowego prowadzenia księgowości, ☎416-137.
41227

LICEUM Ogólnokształcące Dwujęzyczne w Białymstoku zawiadamia, że posiada jeszcze wolne miejsca w I klasie z drugim językiem wykładowym angielskim. ☎750-271 i ☎545-246.
40804

STUDIUM doradców podatkowych, ☎416-137, (11.00-17.00).
41226

TURYSTYKA

"BIACOMEX", Legionowa 9/1, ☎44-16-58, ☎42-49-05. Najtańsze bilety.
41172

"BIACOMEX", Legionowa 9/1, ☎44-16-58, ☎42-49-05. Boh. Monte Cassino, ☎42-40-53. Międzynarodowe przejazdy autokarowe -cała Europa.
41173

"BIACOMEX", Legionowa 9/1, ☎44-16-58, ☎42-49-05. Elewatorska 11/1, ☎618-362 (całą dobę). Wynajem autokarów marki "Jelcz" i "Volvo".
41174

ABY dobrze i tanio odpocząć zadzwoń jeszcze dzisiaj, ☎(0-87)15-81-72.
41147

BRUKSELA -bilety. Łomża, Dworna, ☎(0-86)16-59-85.
40376

FRANKFURT -każdy czwartek, niedziela, ☎(0-85)546-476.
40757

STAŁA linia Grajewo -Frankfurt, w każdy piątek, ☎(08672)75-42, (08672)36-20.
41526

TANIO wynajmę komfortowo wyposażone pokoje noclegowe z tarasami, widokiem na jezioro w Mikołajkach, ul. 3 Maja. Informacja telefoniczna: Łomża, ☎(0-86)163-229 (godz. 9-20), Mikołajki, ☎(0-878)16-790 (godz. 9-19).
41225

USA -wizy, wycieczki, "Texas", ☎415-678.
41124

ZAKUPY

SKLEPY

""**DOMOFONY** -ładne i niezawodne, AVAL, Białystok, Kozłowa 4, ☎517-656.
41030

"ANTENY satelitarne i naziemne, AVAL, Białystok, Kozłowa 4, ☎517-656.
41031

"GEST" smokingi, marynarki, koszule, spodnie, Św. Rocha (Pawilon Wenus).
41274

MEBLE zachodnie wypoczynkowe używane, Mieszka 14, lokal 25, ☎32-32-43.
40417

HURTOWNIE

"JEANS -spodnie, spódniczki: dziecięce, damskie, męskie. Zwycięstwa 8B, ☎518-449.
40745

"REXBUD", Suwałki, ☎(0-87)67-91-11. Sklejka. Płyta pilśniowa, wiórowa.
34142

"SUWAREX" -słodycze "WALTERA", ceny producenta. Suwałki, Buczka 183, ☎(0-87)66-76-28.
39984

BLACHODACHÓWKA, orynnowanie, obróbki. Certyfikat ISO9001. ☎(0-87)10-00-44.
39102

POMPY C.O.
HYDROFORY
TERMITECH S.C.
BIAŁYSTOK, UL. TOWAROWA 2B
TEL. 324-342, FAX 323-974
14677

FORNIR, płyty meblowe fornirowane. ☎(0-85)192-615.
38020

HURTOWNIA Odzieży Roboczej, rękawice, artykuły BHP. Pisz, ul. Czerniawskiego 2, ☎325-28.
40927

HURTOWNIA odzieży roboczej, ręczników. ☎(0-85)511-305-w-5.
41558

MASOWA produkcja wyrobów toczonych z drewna. Duży wybór trolek schodowych. Tartak w Piątnicy, ul. Czarnocka, ☎(0-86)19-11-27 lub po 20.00: 16-66-02.
41429

MEBLE sklepowe, magazynowe. ☎423-671 wew. 399.
40934

PARASOLKI ładne, proszę brać panowie, panie. Zwycięstwa 8B, ☎518-449.
40746

SŁOJE, twisty, wecki, zakrętki, uszczelki, sprężynki, tel. (0-86)716721.
40770

PRODUCENCI

PRODUCENT gwoździ, Kujawska 67, ☎433-973.
41002

ZDROWIE

APARATY słuchowe, Krakowska 5, ☎422-268.
39776

GABINET Stomatologiczny "Prodent" Maria Wokitajtis, Kilińskiego 9. Rejestracja, ☎41-66-58.
41268

GASTROSKOPIE, porady gastrologiczno -internistyczne, Grażyna Gruszczyńska, Wyszyńskiego I, poniedziałki, czwartki 16.00 -17.00, ☎511-996 w.549, dom 532-160.
41283

GINEKOLOG -USG, Zamenhofa 1, 32-32-02, codziennie (12.00-18.00).
32229

GINEKOLOG Mirosław Kolada, Wąska 4 -od Jagienki, poniedziałki, środy (16.00 -17.30), ☎dom. 761-828 (wieczorem).
41087

MEDIN bezoperacyjne leczenie kamicy żółciowej, nerkowej, prostaty, hemoroidów. Białystok, 422-268.
39775

ODMŁADZANIE -kolagenoterapia zmarszczek, Białystok, ☎42-74-67.
40120

RENTGEN zębowy, fotel stomatologiczny, ☎441-625.
40764

SOCZEWKI kontaktowe, płyny dezynfekcyjne. Krakowska 5, ☎422-268.
39777

USG Zamenhofa 1, rejestracja ☎32-32-02, codziennie (8.00 -18.00).
32232

ROLNICTWO

KUPIĘ

AKCJE PePees. ☎(0-86)185-310 lub ☎(0-86)18-36-39.
39422

SPRZEDAM

"ANNA" C-360, ☎562 Brańsk.
41117

"OSTRÓWEK". Star 200 3W. Suwałki, ul. Traktorzystów 10.
40562

13 ha tanio sprzedam, wydzierżawię, Suwałki, ☎90-87)66-43-41.
41236

BIZON Record, ☎(0-87)66-13-22 wew. 199.
40949

BIZON tanio, ☎(085)554315 w. 216.
41071

C-3603P (1982) stan bdb, ☎421-165.
41590

C 330 (1985). ☎(0-85)15-19-14.
41357

C 330 (1989). ☎(0-85)15-19-14.
41358

C 360 3P (1986). ☎(15)19-67.
41371

C 360 3P (1989). ☎(0-85)15-19-14.
41362

CIĄGNIK MF-255, Zabiele 24 gm. Jaświły, ☎17-16-16-176.
41394

CIĄGNIK T-25 (radziecki), (1986), stan bardzo dobry, oraz maszyny rolnicze, ☎415-627.
41544

FOLIA do belowania sianokiszonki. Pisz ☎(0-117)347-86.
40583

FOLIA do rolowania siana, ☎(08672)24-54.
40997

GOSPODARSTWO rolne (budynki) 15,30 ha, Warpechy Stare 43, ☎(0-85)543-677.
40499

KNURY hodowlane. Mrągowo, ☎86-25.
41483

KOMBAJN Wistula, ☎(086)760-686.
41338

KOMBAJNY zbożowe "MDW", "FORTSCHRITT", "BIZON" buraczany "STOLL" sprzedam. Magazyn części "FORTSCHRITT" (kombajny, prasy), 092/775203.
41281

KOMBAJN zbożowy "Clas", "Dominator", prasy "Welger", Mierucie 24 k/Grajewa.
40788

KOMBAJN ziemniaczany Anna Z-644. ☎(0-86)760-816.
41383

KOMIS, prasy różne typy, schładziarki do mleka. Ełk, (0-87)10-13-21.
38877

KOPARKA Białoruś rolnicza, ☎436-798.
41292

KOPARKĘ Jumz, oprzyrządowanie rolnicze (1980), prasę Forshit (1984), również inne części do maszyn Forshit, ☎(0-119)45-403.
41538

KROWĘ zacieloną, Łyski 49, grzecznościowy ☎755-736.
41484

OPONY ciągnikowe (14,9x28). Grajewo ☎(0-8672)21-70.
40646

PILNIE C-914. Kalinówka Basie 1, 18-312 Rutki.
41576

PRASA-CLAAS stan idealny, zbiorniki olejowe, chłodziarki do mleka. ☎(0-86)178-167.
41460

PRASA wysokiego zgniotu, przyczepy wywrotki, zbierające, części i opony do kierowca 150, kierowce 150. Łomża ☎16-34-74.
41427

PRASĘ niemiecką stan idealny pierwszy właściciel, Rudawka 31, gm. Janów, Tel. Janów 270.
41439

PRASĘ Z-224, ☎(0-86)183-713 po 20.00.
41162

PRASY różnego typu. Mścichy 81 k. Radziłowa, Grajewo, ☎(08672)24-54.
40996

PRASY Welger, Fahr, zbiorniki do schładzania mleka. Pisz ☎(0-117)347-86.
40582

PRASY zachodnie, taśmociąg, Żarnowo, ☎(0119)42-087.
41223

PRZYCZEPA 4-tonowa, rozrzutnik, ☎(0-86)71-17-58.
41158

PRZYCZEPY D-50, D-732 (niska wywrotka), Klepacki, Knyszyn, Grodzieńska 111.
41271

SCHŁODZIARKI do mleka. Grajewo. Brzozowa 10, ☎(08672)29-67.
41441

SIECZKARNIA samobieżna Z-350-3 3-Hedry.☎(0-86)760-816.
41374

SNOPOWIĄZAŁĘ pilnie stan idealny, ☎(0-85)16-17-17w.75.
41144

SNOPOWIĄZAŁKA cena 800 zł, widlak do siana. ☎(0-86)761-162.
41494

SPRZEDAM ciągnik C-360 stan dobry, Barbara Zalewska, zam. Dąbrowa Michałki, gmina Czyżew.
41485

URSUS C 360 (1992) zwykły. ☎(0-86)775-351.
41443

ZWIERZĘTA

DOBERMANY czarne rasowe, szczenięta. ☎521-942.
41395

DOBERMANY szczenięta rasowe, ☎(0-117)36-302.
40526

KOZY hodowlane, Ełk, ☎(0-87)10-93-62.
41128

KOZY sprzedam. ☎167-452.
41244

OWCZARKI niemieckie -szczenięta, ☎(0-85)43-46-91.
39996

PITBUUTERRIERY -szczenięta, Zambrów, ☎71-31-80.
41129

SPRZEDAM tanio dorosłe sznaucery, ☎(0-86)180-736.
41179

RÓŻNE

KUPIĘ

DUŻĄ fadromę, deta 75. ☎(0-86)71-35-51.
40787

KUPIĘ piec na olej opałowy. Łomża, ☎16-54-97.
41159

ROWER górski używany, ☎ 619-044.
41428

ŚWIADECTWA udziałowe NFI -zdecydowanie, ☎44-82-47.
40531

SPRZEDAM

"PREFABET" -PRODUCENT BLOCZKÓW M-2, M-4, M-6, NAJNIŻSZE CENY -NAJWYŻSZA JAKOŚĆ -TRANSPORT, ☎547-201.
40920

"SEBASTIAN", KOPERNIKA 40, ☎42-33-12 OFERUJE: LAMPY OWADOBÓJCZE, CB RADIO, ANTY-RADARY.
34689

50 sosna, 320,- 1/ m3, ☎532-426.
41583

APARAT do mierzenia tętna płodu typ UDT-10M (nowy), prod. niemieckiej, ☎(0-835)42-32, fax. ☎(0-835)26-10.
41345

AUTOMAT pakujący do materiałów granulowanych i pylistych oraz rozdrabniacz walcowy (młyn), ☎(0-85)761-798.
41464

Wyprzedaż

Amerykańskie buty damskie.
Cena 19.00 zł./para.

Magazyn RAGO,
ul. Nowowarszawska 128,
tel. 329–942.

(14679)

BLOCZKI fundamentowe wibroprasowane M4 i M2, kostkę brukową, płytkę chodnikową 35x35 wibroprasowaną, ☎185-350.
40569

BRZOZĘ w klocu, bale suche. Michałowo 10 18-220 Czyżew.
41453

CZTERY okna 90x90, ☎616-669.
41163

DRACHMY greckie. ☎(0-87)10-03-58.
40632

DYLE 80, deski 25, ☎188-732.
41285

ENCYKLOPEDIĘ powszechną (1933), ☎(0-86)18-49-69.
40527

HEBLARKA do podłóg, ☎(0-87)10-23-59.
41241

KANTÓWKI, dyle, deski, krokwie, ☎532-426, Baciczki 6.
41582

KOPARKA K-408 gąsiennicowa 19,5tys. sprzedam lub zamienię ☎(0-85)19-13-57, 19-13-58.
41519

KOSTKĘ brukową oferuje producent, różnego rodzaju i koloru -najniższe ceny, Komunalna 3, ☎538-822, ☎539-781.
40045

LADY, agregaty chłodnicze, freony, ☎(0-85)437-909.
38071

ŁÓDKA żaglowo- wiosłowa na przyczepce samochodowej 1.000,-. ☎(0-85)444-589, ☎186-347.
41463

MASZYNA do waty cukrowej 600 zł, waga dziesiętna, ☎(0-87)66-95-27.
41480

MOZAIKA podłogowa od 6 zł. Hajnówka, ul. Kacza 4.
41474

OBRABIARKI do metalu -wyprzedaż, ☎(0-85)533-458.
40331

ODKURZACZE z filtrem wodnym, ☎514-809, ☎515-822.
40522

OKNA sokólskie, ☎424-835.
41573

PARKIET -producent. ☎753-662.
38386

PARKIETY od 35 zł, listwy, szalówki. Jurowce, ☎435-011, 532-366.
39940

PIŁĘ ramową do metalu. ☎16-17-17 w 78.
41457

PŁYTKI lastryko. Łomża, Wąska, ☎(0-86)18-80-76.
40046

POLIETYLEN HDPE LDPE. Tel. /fax (0-89)84-81-41.
40067

SILNIK 7,5 KW, ☎(0-87)10-23-59.
41242

SKRZYNIA biegów 4 VW transporter 1,6D 1300,00. ☎(0-86)77-40-33.
41452

SKUTER wodny, nowy 3-osobowy. ☎(0-85)416-857.
41400

SOLARIA, ☎(0-58)21-76-63.
39297

SPRZEDAM kamerę Panasonic M9, wiadomość, ☎ 36 Jaminy.
41543

SPRZEDAM koparkę KM 251 (włóka), ☎(0-25)39-600.
41160

SPRZEDAM linię do produkcji brykietów trocinowych, ☎(089)26-44-23.
41254

SPRZEDAM lub zamienię na kamerę łódź strumieniową, ☎0-86)19-13-53.
40925

SPRZEDAM prasę szwedzką, stan bardzo dobry, ☎(086)76-10-34.
41336

STAL zbrojeniową, eternit, ☎(085)556800 (wieczorem).
41072

STARĄ tokarkę do metalu, piłę ramową tanio. ☎(0-85)102-246.
40727

TANIO półkę tapczan z nadstawkami, szafami, stan dobry, ☎412-861.
40913

WĘŻE z końcówkami do agregatu tynkarskiego. ☎(0-87)10-69-98.
41450

WIERTARKI "Blackdecker", 550W, 400W, ☎447-202.
40860

WINDSURFINGOWE deski używane, ☎619-198, 447-202.
40858

ZASTAWA 1100 (1980) stan dobry. ☎19-27-75
41520

INNE

OKULARY -szybko, tanio, solidnie. Św. Rocha 13/15, "Rzemieślnik-II" (również soboty).
38320

MATRYMONIALNE

"KOJARZER", Białystok 1, Skrytka 117.
40555

Przyjmujemy ogłoszenia do gazety
RZECZPOSPOLITA
Biura Reklam i Ogłoszeń "Gazety Współczesnej"
Białystok, ul. Suraska 1, tel. 42-51-16
Łomża, Al. Legionów 7, tel. 16-56-97
Suwałki, ul. Kościuszki 32, tel. 66-57-26
Giżycko, ul. Pocztowa 3, tel. 52-80

GAZETA współczesna **KUPON NA OGŁOSZENIE ZA 1 ZŁ LUB 2 ZŁ**

Maksymalnie 5 słów (ogł. za 1 zł) lub
9 słów (ogł. za 2 zł), łącznie z adresem (telefonem):

Ilość publikacji
☐ x 1 zł ☐ x 2 zł

imię, nazwisko:

adres, kod pocztowy:

nr dowodu osobistego:

1. Kupony przyjmują nasze biura ogłoszeń i współpracujące agencje (adresy w gazecie). Kupon wraz z dowodem wpłaty na konto 340409-808-136 PBG SA O/Białystok można również przesłać pod adresem: Gazeta Współczesna, 15-950 Białystok, skr. 193.
2. Kupon bez wpisanego numeru dowodu osobistego jest nieważny.
3. Publikacja pierwszego ogłoszenia nie później niż w ciągu 7 dni od daty otrzymania kuponu.
4. Ogłoszenia za 1 zł i 2 zł publikowane są w wydaniach gazety poniedziałek-czwartek (wyjątek p. 5).
5. Jednorazowe zlecenie 9 emisji ogłoszenia umożliwia druk 1 w magazynie (uwzględniamy wielokrotność 9). Kupon ważny do 30 września 1996 r.

Zakreśl wybraną rubrykę

☐ UBEZPIECZENIA
☐ NAUKA
☐ TURYSTYKA

USŁUGI
☐ budowa, remont
☐ AGD, RTV
☐ transport
☐ inne

PRACA
☐ zatrudnię
☐ szukam pracy

NIERUCHOMOŚCI
☐ agencje
☐ kupię
☐ sprzedam
☐ poszukuję
☐ zamienię
☐ wynajmę

AUTO MOTO
☐ kupię
☐ sprzedam
☐ naprawy
☐ autoalarmy
☐ inne

☐ MATRYMONIALNE
☐ ZDROWIE
☐ ZWIERZĘTA
☐ BIZNES

ZAKUPY
☐ hurtownie
☐ sklepy

ROLNICTWO
☐ kupię
☐ sprzedam

RÓŻNE
☐ kupię
☐ sprzedam
☐ inne

TELEWIZJA

PROGRAM 1

6.00 Kawa czy herbata? – Kartka z kalendarza
8.00 „Nie ma jak w domu" – serial prod. austral.
8.30 Wiadomości
8.40 Misiowe rysowanki – program wakacyjny dla najmłodszych
8.50 Lato z czarodziejem – Teleferie
9.10 „Kraina białych królów": „Przestępca schwytany" – serial przygod. prod. czeskiej
10.0 Miłosne rozterki" „Dźwięki z kosmosu" – serial prod. niem.
11.00 Muzyczne lato w Jedynce
12.00 Wiadomości
11.30 Lato z Magazynem Notowań – Radomskie pejzaże
12.00 Wiadomości
12.10 Agrobiznes – rolniczy magazyn informacyjny
12.15 Lumen 2000 – program redakcji katolickiej
12.40 „Klan urwisów": „Upiorna noc" – serial prod. USA
13.00 Kino letnie: „Przygody Tomka Sawyera" – film fab. prod. USA
14.10 Spadkobiercy Marszałka – reportaż
14.50 O drzewach i ogrodach – Pejzaż sentymentalny – program Marii Kwiatkowskiej
14.55 „Pseudonim Mieczysława" – „Walka i pieśń" – reportaż Hanny Etemadi
15.05 Henryk Rodakowski – malarz arcydzieł– felieton
15.20 Miniatury: Miron Białoszewski – Pamiętnik z powstania warszawskiego
15.30 „Inny świat" – serial komediowy prod. USA
16.00 Szkoła życia – uczył kapral Marcina – program redakcji wojskowej
16.25 Dla młodych widzów: Raj
16.50 Kartka z kalendarza
17.00 Teleexpress
17.20 Muzyczna Jedynka. Audiotele: 0-70055667-699
17.45 Z kamerą wśród zwierząt – Krokodyle nowego świata – program Hanny i Antoniego Gucwińskich
18.05 „Słoneczny patrol": „Maskarada" – serial prod. USA
19.00 Wieczorynka – „Madeline": Madeline i dzwonek z Notre Dame
19.30 Wiadomości
20.10 Studio Sport – Liga Mistrzów (runda wstępna), mecz: Widzew Łódź – Broendby Kopenhaga
22.15 Puls dnia – program publicystyczny
22.40 Opole '96 – Varius Manx
23.00 Wiadomości
23.10 „Szpiedzy": „Szpiedzy Ultry" – serial dok. prod. USA
23.35 „Mokradło" – film fab. prod. hiszpańskiej
1.05 Siódemka w Jedynce

PROGRAM 2

7.00 Panorama
7.10 Sport telegram – przegląd najważniejszych wydarzeń sportowych
7.15 Wakacyjne muzykowanie – Muzyczne nowości Dwójki
7.30 „Greckokatolickie cerkwie pogranicza polskiego" – Cerkwie XVIII stulecia
7.40 Słoneczne lato Dwójki
7.50 Akademia Zdrowia Dwójki – program sportowo-rekreacyjny – Audiotele: 0-70055666
8.00 Program lokalny
8.30 Słoneczne lato Dwójki
8.35 „Beztroskie dni" – serial prod. USA
9.00 Moda – Znaki – Rock and roll – program rozrywkowy
9.30 „Lemury" – film dok. prod. niemieckiej
10.00 Paragon – quiz Wojciecha Pijanowskiego
10.25 Powtórka z przeszłości – Radość o poranku – program artystyczny
10.45 Słoneczne lato Dwójki
10.50 Duchy, zamki, upiory – Krwawa tajemnica radzyńskiej rezydencji – program artystyczny
11.20 „Doktor z alpejskiej wioski": „Antonia w zamku" – serial prod. niem.-austr.-włoskiej
12.05 Mój mały świat – program Haliny Miroszowej
12.25 Kłopoty z Wiktorią – program publicystyczny
12.45 Słoneczne lato Dwójki
13.00 Panorama
13.20 Muzyczne lato Dwójki – Golden live
14.10 Muzyczne nowości Dwójki
14.30 Rock po rocku – program muzyczny
14.55 Słoneczne lato Dwójki
15.00 „Sylvan" – serial anim. prod. hiszpańskiej
15.25 Akademia Zdrowia Dwójki – program sportowo-rekreacyjny
15.35 Zwierzęta wokół nas – Podaj łapę
16.00 „Hugon Lasecki" – film dok. Anny Marii Mydlarskiej i Jacka Mydlarskiego
16.30 „5x5": Wygrajmy razem – teleturniej. Serwis informacyjny 0–70035217
17.00 „Alternatywy 4" – „Pierwsza noc" – serial prod. TVP
18.00 Panorama
18.10 Program lokalny
19.05 Jeden z dziesięciu – teleturniej prowadzony przez Tadeusza Sznuka. Numer telefonu 0–70075800
19.35 Paragon – quiz Wojciecha Pijanowskiego
20.00 „Straszne miasto" – film telew. prod. ang.
21.00 Panorama
21.40 Ekspres reporterów – program pod redakcją Blanki Danilewicz
22.15 Studio Teatralne Dwójki: Francois Billetdoux „Idź do panny Törpe"
23.30 Zawód amator – Warsztaty filmowe w Łebie – magazyn
24.00 Panorama
0.05 „Miniona dekada: Układ sił" – film dok. Jarosława Gugały

POLSAT

Informacje – 16.00, 18.45, 19.50, 22.00
7.00 Dzień dobry z Polsatem; 7.55 Poranne informacje; 8.00 Polityczne graffiti; 8.15 Klub Fitness Woman; 8.30 „Jonny Quest" – ser. anim. dla dzieci; 9.00 „Drużyna A" – amerykański serial sensacyjny; 10.00 „Dallas" – ameryk. ser. obycz.; 11.00 Disco Relax – progr. muz.; 11.55 „Chudy i inni" – film fab. prod. polskiej; 13.30 Dżana Miusic Hit Gonitwa; 14.00 Polsat dookoła świata; 14.30 Czas na naturę – magazyn medycyny naturalnej; 15.00 Halogra!My; 15.20 Ye! Ye! Ye! – program muzyczny dla dzieci; 15.30 Czarodziejka z księżyca – serial anim. dla dzieci; 16.00 Informacje; 16.15 Link Journal – mag. mody; 16.45 Grace w opałach – serial komediowy; 17.15 Letnie Studio Polsatu: Fan TV oraz Trzy kwadraty; 18.15 „Mamuśki" – amerykański serial komediowy; 18.45 „MacGyver" – ameryk. ser. sensac.; 19.40 Losowanie LOTTO; 19.50 Informacje; 20.05 „Robocop" – serial ameryk.; 21.00 „Ulice San Francisco" – serial prod. USA; 21.50 Polityczne graffiti; 22.00 Informacje i biznes informacje; 22.25 „Adam-12" – sensac. serial USA; 22.50 Ring – program publicystyczny; 23.20 Na każdy temat – talk show; 0.20 Letnie Studio Polsatu; 1.20 Halogra!My

POLONIA

7.00 Panorama; 7.10 Sport telegram; 7.15 „Wojna na śmiech i życie" – „Władza jeździ"; 7.45 „Pieprz i wanilia": Z nami przez świat" – „Kochankowie sawanny" – program podróżniczy Elżbiety Dzikowskiej i Tony Halika; 8.30 Wiadomości; 8.40 Program dnia; 8.45 Historia; 9.15 „Ucieczka – wycieczka" „Do przyszłego roku" – serial dla młodych widzów; 9.45 „Gra" – teleturniej; 10.15 „Białe tango": „Choroba serca" – serial TVP; 11.15 Przegląd publicystyczny; 12.15 „Zayazd" – recital zespołu; 12.40 „W rajskim ogrodzie" – „Rośliny kłączowe"; 13.00 Wiadomości; 13.10 „Głód serca" – film fab. prod. polskiej; 14.30 „Pejzaże wsi polskiej" – „Skąd nasz ród..." – Wiosna; 15.00 Panorama; 15.20 „Mistrzowie" – prof. Anna Świderkówna; 15.40 Program na popołudnie i wieczór; 15.45 Przyroda polska: „Śniardwy" – film dok.; 16.15 Uczmy się polskiego – Lekcja 13: „Musimy się lepiej poznać"; 16.45 Gość TV Polonia; 17.00 Teleexpress; 17.15 „Wakacje na polską nutę" – program dla dzieci; 17.45 „Gra" – teleturniej; 18.10 „Akwen Eldorado" – serial TVP; 19.00 „Tablice pamięci" – „Moim najdroższym Weronikom"; 19.15 Dobranocka: „Lis Leon"; 19.30 Wiadomości; 20.05 Komedianci: „Fakty i fikcje" – Nina Andrycz; 20.50 „Co by tu jeszcze..." – Dziewoński mówi Mrożka; 21.00 Panorama; 21.30 „Warszawskie gołębie" – film obycz. prod. polskiej; 22.40 Program na czwartek; 22.45 „Acid Drinkers" – koncert – „Infernal Connection"; 23.25 „Sztuka – niesztuka" – Gra w okręty; 23.45 Wspomnienia festiwali muzycznych: „Łańcut '95" – Przeboje Straussów gra Strauss Festival Orchestra Vienna; 0.10 Panorama

POLONIA 1

6.00 T & T – serial; 6.50 Sportsworld – magazyn sportowy; 7.20 Pełnym gazem – magazyn motor.; 7.45 Teleshop; 8.10 Seriale anim. dla dzieci; 9.30 Stellina – serial obycz. prod. włoskiej; 10.50 Zbuntowana – serial; 11.40 Astro Show – horoskop; 11.45 Czarny pirat – włoski film przygod.; 13.35 Teleshop; 13.45 Satelite – program muz.; 15.35 Teleshop; 16.00 Seriale anim. dla dzieci; 17.45 Stellina – serial; 19.15 Zbuntowana – serial; 20.00 W głębi serca – włoski dramat obycz.; 21.50 W domu – magazyn; 22.20 T & T – serial; 22.50 1 + 10 – serial prod. USA; 24.00 Satelite – magazyn muzyczny; 1.50 Disco Polo – magazyn muz.

EUROSPORT

8.30 Sport motocyklowy: GP Austrii (najważniejsze wydarzenia); 10.00 (na żywo) Lekkoatletyka: GP IAAF w Sestriere; 13.00 Triathlon: ME w Szombathely; 14.00 IO Atlanta '96 (podsumowanie); 16.00 Lekkoatletyka: GP IAAF w Sestriere; 17.00 Magazyn sportów motorowych; 18.30 Magazyn Formuły 1; 19.00 (na żywo) Tenis ziemny: Turniej ATP w Cincinnati (P); 23.00 Boks: Walki zawodowców; 24.00 Magazyn tenisowy; 0.30 Lekkoatletyka: GP IAAF w Sestriere (najważniejsze wydarzenia)

DSF

5.30 Programy poranne; 9.30 Wyścigi motocyklowe Superbike; 11.30 Baseball; 12.00 Siatkówka plażowa; 12.30 Sport na świecie; 13.00 Sportowy quiz; 13.45 Piłkarski quiz; 14.30 Tenis. Turniej WTA w Toronto; 16.00 Magazyn sportów motorowych; 17.00 Jeździectwo; 17.30 Triathlon; 18.30 Sportowy quiz; 19.15 Piłkarski quiz; 20.05 LIVE Tenis. Turniej WTA (pań) Maurier Open w Toronto (Kanada); 21.15 Piłka nożna. Rusza Bundesliga; 22.15 Wiadomości; 22.30 Kaskaderzy; 23.15 Wrestling; 0.15 Wyścigi motocyklowe Superbike; 1.15 Reklama; 1.45 Sport na świecie

ATV KABLOWA

18.00 Program dnia; 18.05 Namiętność – serial obycz.; 18.50 Zakupy w ATV; 19.00 Rodzina Potwornickich – serial komed.; 19.30 To i moto – magaz. motoryzacyjny; 20.00 Katuj, ale całuj – włoska komedia obyczajowa; 21.45 Muzyka na każdą porę; 22.00 Program dnia; 22.05 Namiętność – wenezuelski serial obycz.; 23.00 Filmowe spotkania ze sztuką:Elementarz – film dok.; 23.10 Disco Polo; 23.30 To jest kino – mag. filmowy; 24.00 Wielka miłość Balzaka – polski serial obycz.; 1.00 Niszcząca siła – serial dok.

TEATRY • KINA

Teatr Dramatyczny im. Al. Węgierki w Białymstoku – nieczynny (przerwa urlopowa).

Białostocki Teatr Lalek – nieczynny (przerwa urlopowa).

KINA W BIAŁYMSTOKU

„POKÓJ" – „Goofy na wakacjach" (USA, b.o. – dubbing), godz. 10.00, 15.00 (ostatnie dni), „Spy Hard, czyli szklanką po łapkach" (USA, l. 12), godz. 12.00, 17.00, 19.00, „Krytyczna decyzja" (USA, l. 15), godz. 13.00, 16.00, 19.15.

„TON" – „Wyspa piratów" (USA, l. 12), godz. 11.15, 13.30, 18.00 (ostatnie dni), „Więźniowie nieba" (USA, l. 15), godz. 15.45, 20.15.

„SYRENA" – „Toy Story" (USA, b.o.), godz. 13.00, „Girl Guide" (pol., l. 12), godz. 15.00, 19.00, „Desperado" (USA, l. 15), godz. 17.00, 21.00.

„FORUM" – „12 małp" (USA, l. 15), godz. 17.30, 20.00.

KINA W WOJEWÓDZTWACH

BIAŁOSTOCKIM

Bielsk Podlaski „Znicz" – „Szkoła czarownic" (USA, l. 15).
Drohiczyn „Daniel" – „Szybcy i martwi" (USA, l. 15).
Sokółka „Sokół" – „Klatka dla ptaków" (USA, l. 15).

ŁOMŻYŃSKIM

Łomża „Millenium" – „Szkoła czarownic" (USA, l. 15), godz. 16.30, 18.30, „Morderstwo pierwszego stopnia" (USA, l. 15), godz. 20.30.

SUWALSKIM

Suwałki „Bałtyk" – „Toy Story" (USA, b.o.), „Zostawić Las Vegas" (USA, l. 15).
Augustów „Iskra" – „Wampir w Brooklynie" (USA, l. 15).
Ełk „Polonia" – Usłane różami" (USA, l. 15), „Babe – świnka z klasą" (USA, b.o.).
Giżycko „Fala" – „Wyspa piratów" (USA, l. 12), godz. 17.00, 19.00, „Podejrzani" (USA, l. 15), godz. 21.00.
Mikołajki „Żagiel" – „Tajemnica Syriusza" (USA, l. 15), „Księżniczka łabędzi" (USA, b.o.).
Pisz „Stolica" – „Czekając na miłość" (USA, l. 15).

W RAZIE WYPADKU

Policja – tel. 997
Straż Pożarna – tel. 998
Pogotowie Gazowe – tel. 992
Pogotowie Ciepłownicze – tel. 993
Pogotowie Elektryczne – tel. 991
Pogotowie Techniczne Wodociągów – tel. 994
Informacja o usługach – tel. 951
Bank Informacji Gospodarczych – tel. 517-471.
Telefoniczna Agencja Informacyjna – tel. 44-63-45 (7)
Pomoc drogowa – tel. 96-37

SŁUŻBA ZDROWIA

W BIAŁYMSTOKU
Pogotowie Ratunkowe, ul. Poleska 89, tel. biura wezwań 970, 999, 524-192.
Informacja Pogotowia tel. 422-222.
Ambulatorium Pogotowia, ul. Poleska 89
– Pediatryczne – czynne w dni robocze w godz. 19-7, w wolne soboty w godz. 15-7, w niedziele i święta w godz. 7-7.
– Internistyczne – czynne codziennie przez całą dobę.
– Stomatologiczne – czynne w dni robocze w godz. 19-7, w wolne soboty w godz. 15-7, w niedziele i święta w godz. 7-7.
Gabinety zabiegowe:
– Internistyczny dla dorosłych – czynny codziennie przez całą dobę.
Gabinet dla dzieci czynny w dni robocze w godz. 19-7, w wolne soboty w godz. 15-7, w niedziele i święta 7-7.
Ambulatorium Chirurgiczne dla dorosłych, ul. I. Białówny 11, tel.42-40-41.
Ambulatorium Chirurgii Dziecięcej, ul. Wołodyjowskiego 3a, tel. 42-59-60.
„Hospicjum" Dom Opatrzności Bożej, ul. Świętojańska 1c, tel. 415-607 – czynny przez całą dobę.
„Hospicjum Domowe", ul. Piotrkowska 2, tel. 421-000, godz. 15.00-17.00 (w dni robocze).

APTEKA (ostry dyżur)
ul. Lipowa 45, tel. 42-33-65, ul. Poleska 89, tel. 522-111, ul. Mickiewicza 27, tel. 323-024.

SZPITALE
DYŻURY CODZIENNE
Woj. Szpital Zespolony im. J. Śniadeckiego, ul. M. Skłodowskiej-Curie 25, tel. 42-16-21 do 26, 42-70-41– dyżuruje **rehabilitacja** oraz oddziały **dziecięce: chirurgia, reanimacja, laryngologia.**
Woj. Szpital Specjalistyczny im. K. Dłuskiego, ul. Żurawia 14 do godz. 15 tel. 327-570, 327-694, po godz. 15 tel. 323-593 dyżurują **oddziały: choroby płuc dzieci, sztucznej nerki, zakaźny dorosłych.**
Specjalistyczny Dermatologiczny ZOZ, ul. Św. Rocha 3, tel. 42-53-01, 42-02-08.
Regionalny Szpital Onkologiczny, ul. Ogrodowa 12, tel. 320-116.

OSTRE DYŻURY
W DNIU 7VIII 1996 r.
CHIRURGIA, REANIMACJA, WEWNĘTRZNY, LARYNGOLOGIA, OKULISTYKA, POŁOŻNICTWO – Państwowy Szpital Kliniczny im. J. Sztachelskiego, ul. M. Skłodowskiej-Curie 24, tel. 42-24-31 do 39, 42-36-13 do 16.
ODDZIAŁ GRUŹLICY, ZAKAŹNY DZIECIĘCY – Woj. Szpital Specjalistyczny im. K. Dłuskiego, ul. Żurawia 14 do godz. 15 tel. 327-570, 327-694, po godz. 15 tel. 323-593.
NEUROLOGIA – Specjalistyczny Psychiatryczny ZOZ, Choroszcz, tel. 42-70-51.
DZIECIĘCY WEWNĘTRZNY + NEUROLOGIA – Dziecięcy Szpital Kliniczny, ul. Waszyngtona 17, tel. 42-40-31.

W ŁOMŻY
Pogotowie Ratunkowe – tel. 999 oraz 16-38-55.
Pogotowie Chirurgiczne – Szosa Zambrowska 1/27 – czynne przez całą dobę.
Woj. Szpital Zespolony, ul. M. Skłodowskiej-Curie 1, tel. 16-24-01.
Apteka (ostry dyżur), ul. Dworna 35, tel. 16-32-44.

W SUWAŁKACH
Pogotowie Ratunkowe – tel. 999
Woj. Szpital Zespolony, ul. Szpitalna 60, tel. 67-25-46.
Szpital Miejski Zespołu Opieki Zdrowotnej, ul. Kościuszki 101, tel. 66-22-41.
Apteka (ostry dyżur), ul. Kościuszki 78, tel. 66-49-24.

TELEFONY ZAUFANIA

Białystok – tel. 988, czynny codziennie w godz. 18-4.
Białystok – Telefon zaufania dla kobiet w ciąży i rodzin – 32-22-22.
Łomża – tel. 988, czynny w poniedziałki, środy i piątki w godz. 16.30 - 21.30.
Łomża – Telefon zaufania dla kobiet 16-45-53, poniedziałek, czwartek, godz. 21-24.
Suwałki – tel. 988, 67-49-41, czynne codziennie (oprócz sobót, niedziel i świąt) w godz. 18-6.

RADIO

PROGRAM I

Wiadomości co godzinę

0.07 Kalendarz radiowy; 0.12 Lista polskich przebojów; 0.17-3.00 Radio nocą: „Opowieści niezwykłe" – prow. J. Gugała; 0.58 Prognoza pogody dla rybaków; 2.55 Myśli na dobry dzień; 3.05 Muzyka przed świtem – aud. A. Arendt; 3.45 Muzyczny arsenał; 4.05 Muzyka przed świtem – aud. A. Arendt; 4.50 Muzyczne wycinanki; 5.07 Niezapomniane melodie; 5.15 Poranne rozmaitości rolnicze; 5.48 Gimnastyka poranna; 5.58-8.30 **SYGNAŁY DNIA**; 6.28 Prognoza pogody dla rybaków; 6.30 Informacje w skrócie; 6.32 Przegląd prasy; 6.33 Informacje sportowe; 6.35 Informacje o przejściach granicznych; 6.57 Eko-Radio; 7.00 Dziennik poranny – I wydanie; 7.30 Informacje w skrócie; 7.45 KOS – konkurs; 7.55 Komunikaty losowe; 8.00 Dziennik poranny – II wydanie; 8.30 Radio Biznes; 9.00-11.55 **LATO Z RADIEM**; 9.06, 10.01, 11.01 Headline News w jęz. polskim, angielskim, niemieckim, rosyjskim – Konkursy: „I kto to mówi?", „Trzy pytania", „Lato miliarderów"; 9.14 i 10.08 Eko-Radio – oprac. A. Zalewskiego; 9.30, 10.27, 11.30 Radio kierowców; 9.45 Informator turystyczny; 10.33 Teatr PR przedstawia „Ogniem i mieczem" H. Sienkiewicza; 11.04 Koncert spełnionych marzeń; 11.50 Strofy dla ciebie; 11.55 Komunikaty; 12.00 Sygnał czasu i hejnał z wieży mariackiej z Krakowa; 12.06 Z kraju i ze świata – mag.; 12.28 Rolnicza antena; 12.40-16.00 Pasmo „...po hejnale"; 12.42, 13.30, 14.30 i 15.30 Radio kierowców; 16.00 Dziennik popołudniowy; 16.12 Aktualności; 16.30 Skrót wiadomości; 16.45 Dziennik Radia Watykańskiego; 17.05-19.00 Przegląd dnia... pięć po ..., w tym: Lista polskich przebojów; 19.00 Z kraju i ze świata – mag.; 19.27 Prognoza pogody dla rybaków; 19.30 Radio dzieciom: Astrid Lindgren „Latający szpieg czy Karlsson z Dachu" – przekł. Teresy Chłapowskiej; 20.05 Komunikaty: losowe, radio kierowców, Spółki Toto Lotek, informacje o programie; 20.15 Echo: Człowiek i środowisko – aud. D. Truszczak; 20.30 Rozważania – aud. P. Sopoćki; 20.40 Lekcja jęz. angielskiego BBC; 20.50 Lektury Jedynki: Milena Moser „Księga samotnic" – przekł. Alicji Buras; 21.05 Komunikaty Totalizatora Sportowego; 21.06 Kronika sportowa; 21.30 Muzyka i aktualności; 22.00 Wydarzenia dnia; 22.10 Komentarz dnia; 22.20 Cztery pory roku – wydanie wieczorne, w tym: Poezja z ducha muzyki poczęta; 23.05 Encyklopedia wielkich głosów – aud. E. i J. Łętowskich; 23.55 Pogaduchy do poduchy

PROGRAM III

0.05-6.00 Trójka pod księżycem; 0.05-2.00 Prowadzi Redakcja Rozrywki; 4.30 Lektura na bezsenność: Milena Dabić „Duchy w Londynie" – oprac. Barbary Grębeckiej; 6.00-9.00 Zapraszamy do Trójki; 7.05 i 8.05 Serwis sportowy; 8.45 Business news; 9.00-11.00 Każdy gra inaczej – prow. P. Kaczkowski; 9.15 PPR – Poranna Porcja Rozrywki; 9.30 Informator ekonomiczny; 10.10 PPR – Przedpołudniowa Porcja Rozrywki; 10.30 Aktualia kulturalne; 11.10 Puls Trójki – prow. B. Michniewicz; 11.55 Giełda Papierów Wartościowych; 12.05 W tonacji Trójki – prow. P. Kaczkowski; 13.05-16.00 Trójka na dwa głosy – prow. B. Pawlikowska i K. Strzyczkowski; 13.15 Powtórka z rozrywki; 13.50 Magazyn dla panów; 14.15 Muzyczna poczta UKF (1); 14.30 Lektury Trójki; 14.40 Nowości muzyczne; 14.58 Komunikat o sytuacji na przejściach granicznych; 15.05 Serwis sportowy; 15.30 Bliżej Ziemi – fel. ekolog.; 15.35 Muzyczna poczta UKF (2); 16.00-19.00 Zapraszamy do Trójki; 18.05 Serwis sportowy; 19.05 BRUM – aud. P. Klatta; 20.05 Książka tygodnia: Josef Barny „George Sand – żywot jawnogrzesznicy" – oprac. H. Szopskiej; 20.15 Puls jazzu – aud. P. Brodowskiego; 21.05 Klub Trójki – prow. H. M. Giza; 22.05 Serwis sportowy; 22.10 Międzynarodowy Rok Mozartowski – suplement muzyczny – aud. M. Pęcińskiej; 23.00 To był dzień; 23.40 Bluesełka – aud. S. Wierzcholskiego

RADIO BIAŁYSTOK

FM 72,68 72,8 100,2 MHz
PROGRAM REGIONALNY
Wiadomości Radia Białystok co godzinę; Wiadomości w skrócie: 5.30, 6.30, 7.30, 8.30, 14.30, 15.30, 16.30, 17.30; Przegląd prasy: 5.16, 6.22; **O tym się mówi**: 6.16, 6.45, 7.15, 7.40; **Informacje z przejść granicznych**: 5.15, 6.25, 8.53, 13.08, 15.08, 18.09; **Regionalne notowania walutowe**: 8.53, 11.08, 14.18; **Wiadomości z Giełdy**: 14.18
5.00 FAKTY I MUZYKA (wiadomości co 30 min) – prow. L. Marek; 8.15 Zadzwoń do nas: **442-222; 9.10 SPOTKANIA** – prow. W. Grzechowiak; 9.12 Horoskop; 11.45 Życiowe ścieżki sierżanta Walieszki; 11.53 Język angielski na wakacje; 12.05 Co tam panie w polityce?; 13.08 Portrety: **„Moje słowa, moje obrazy – A. Strumiłło"** – Ewa Biesiada (j.w.); 13.35 Muzyczny telefon; **14.00 FAKTY I MUZYKA** (wiadomości co 30 min) – prow. L. Pilarski; 16.15 Zadzwoń do nas: **442-222**; 18.10 Radiolotek; 18.30 Ukraińska Dumka – przyg. E. Ryżyk; 18.45 Pod znakiem Pogoni – aud. W. Prochowicza; 19.05 Na czwórce – magazyn dla kierowców – aud. M. Liberadzkiego; 19.35 Czas melomana – aud. M. Gajl; 20.05 Opowieści Gargamela – Wiesław Drzewicz; 20.15 **MIXER** – muzyka dla wszystkich – prow. M. Siemieniuk; 22.00 Reflektorem po świecie – program BBC; **23.05 NOCNA ORKIESTRA RADIA BIAŁYSTOK** – prow. Sławomir Sokołowski; 0.30 Nocny konkurs

RADIO Zet

65,99, 107,3 MHz
Wiadomości co godzinę całą dobę; Wiadomości co pół godziny: 6.00-17.00; Wiadomości co kwadrans: 6.00-9.00; Wiadomości sportowe: 6.08, 6.33, 7.09, 7.34, 8.07, 9.05; Wiadomości giełdowe: 11.57, 13.05, 14.05
4.00-6.00 Świt z Radiem Zet; 6.00-9.00 Poranek z Radiem Zet; 6.20, 9.40 Horoskop Dnia – Wojciech Jóźwiak; 6.50 Zapowiedzi TV; **7.40 Wiadomości gospodarcze Reutera**; 8.15 Gość Radia Zet; 8.50 Książki Czesława Apiecionka; 9.50 Ciekawostki Krecika; 10.10 Bulion Zet; 12.00 Wiadomości w południe – Małgorzata Łaszcz; 13.15 „Dzwonię do Pani... Pana" – program Janusza Weissa; 14.10 **Magazyn reporterów i zapowiedzi kulturalne**; 15.00 Wydarzenia dnia – Rafał Domański; 15.50 **Ciekawostki Krecika**; 16.10 **Hip Hop Zet – program Marzeny Chełminiak i Wojtka Jagielskiego;** 17.50 **Na krawędzi – najlepsi wykonawcy New Rock**; 18.10 **Majewiada –** program Szymona Majewskiego; 19.05 Komputerowa lista przebojów Radia Zet – tel. **0-700-73-000**; 20.15 **Na krawędzi – najlepsi wykonawcy New Rock**; 21.05 Klub Radia Zet – zaprasza Karolina Korwin-Piotrowska; 23.10 Noc z Radiem Zet.

RADIO AKADERA

FM 71,24
Wydarzenia: 0.00, 6.00, 7.00, 8.00, 9.00, 10.00, 11.00, 12.00, 13.00, 14.00, 15.00, 16.00, 17.00, 18.00, 19.00, 20.00, 21.00, 22.00, 23.00; Ogłoszenia: od 7.15 do 20.15 co godzinę (tel. 422-415)
6.05-10.00 Dzień dobry lato – prezentuje Wojciech Kujałowicz: 6.15 Przegląd prasy lokalnej; 6.30 Informacje lokalne, komunikaty; 6.50 Halo, granica!; 7.30 Serwis lokalny; 7.45 Przegląd prasy lokalnej; 8.30 Informacje lokalne, komunikaty, sytuacja na przejściach granicznych, noc na służbie, kursy walut; 9.10 Horoskop; 9.30 Informacje lokalne, komunikaty, kursy walut, propozycje kulturalne na dziś; 9.45 Porady Prawnika; 10.00-15.00 Radiowy Piknik – prezentuje Krzysztof Sadowski: 10.30 Konkurs I (tel. 422-414); 11.30 Konkurs II; 12.05 Serwis lokalny, komunikaty, informacje z przejść granicznych (nowe); 13.10 Horoskop; 13.30 Aktualności; 13.45 Notowania Giełdy Papierów Wartościowych, kursy walut; 15.00-20.00 Popołudnie z Akaderą – prezentuje Adam Klimiuk: 15.30 Konkurs I (422-414); 16.30 Serwis lokalny, kursy walut, informacje z przejść granicznych, propozycje kulturalne na dziś; 16.45 Porady Prawnika (powt. z godz. 9.45); 17.10 Horoskop; 17.30 Konkurs II (tel. 422-414); 18.30 Aktualności; 19.30 Muzyczny Top Radia Akadera (głosowanie): 20.00-24.00 Szafa gra; 0.05-6.00 Nocny odlot

RADIO RMF/FM

Białystok 91,1 MHz
Łomża 91,5 MHz
Suwałki 89,0 MHz
Wiadomości co godzinę od 0.45
Giełda: 12.05, 14.05
Traffic: 6.26, 6.59, 7.26, 7.59, 8.26, 8.59, 14.26, 14.59, 15.26, 15.59, 16.26, 16.59
5.00 Rano Mogę Fruwać – pieczemy poranne tosty; 9.00 Radio materii i formy; 13.00 Relacje Migawki Flesze – rajd reporterów; 17.00 Rockujemy Muzykę Fantastyczną – gramy w rosyjską ruletkę; 19.45 Radio Muzyka Fakty – przegląd wydarzeń dnia; 21.45 Rock Metal Funky – zdejmujemy nocną koszulkę; 1.00 Rozterki Marzenia Fobie – nocne odloty

RADIO MARYJA

Białystok 104,70 MHz
Ełk 102,60 MHz
Łomża 104,00 MHz
Suwałki 107,90 MHz
Wiadomości: 2.00, 4.00, 5.00, 6.25, 8.25, 10.25, 12.25, 14.25, 18.25, 19.25
5.45 Rozpoczęcie programu; 6.00 Anioł Pański, Jutrznia; 6.30 Różaniec; 7.00 Msza św.; 7.45 W Rodzinie RADIA MARYJA; 8.00 Godzinki ku czci Niepokalanego Poczęcia NMP; 8.30 Katecheza z rozmowami telefonicznymi; 9.30 Czas pieśni; 9.50 Mogę, chcę pomóc; 10.00 Audycja dla dzieci; 10.30 Porady; 11.00 W Rodzinie RADIA MARYJA; 11.45 Medytacja; 12.00 Anioł Pański; 12.10 Spotkanie z Biblią; 12.30 Różaniec; 13.15 Radiogazeta; 13.45 Literatura; 14.00 Modlitwa Popołudniowa z Liturgii Godzin; 14.15 Czas dobrych nowin; 14.30 Mogę, chcę pomóc; 14.40 Muzyka mistrzów; 15.00 Koronka do Bożego Miłosierdzia; 15.15 Rozmowy nie dokończone; 16.00 W Rodzinie RADIA MARYJA; 16.15 Serwis informacyjny Radia Watykańskiego; 16.30 Telefoniczny koncert życzeń; 17.00 Katecheza z rozmowami telefonicznymi; 18.00 Anioł Pański, Nieszpory; 18.30 W nurcie nauczania Ojca Świętego Jana Pawła II; 18.55 Spróbuj pomyśleć; 19.00 Audycja dla młodzieży; 19.30 Audycja dla dzieci; 19.45 Modlitwy dzieci; 20.00 Audycja Radia Watykańskiego; 20.20 Różaniec; 21.00 Apel Jasnogórski; 21.15 Rozmowy nie dokończone; 23.30 Kompleta; 23.45 Medytacja; 0.00 Rozpoczęcie programu nocnego; 0.15 Katecheza (powt.); 1.30 W nurcie nauczania Ojca Świętego Jana Pawła II; 2.10 Lektura (powt.); 2.30 Porady (powt.); 3.00 Serwis Radia Watykańskiego (powt.); 3.25 Spotkania z Biblią (powt.); 3.40 Audycja Radia Watykańskiego (powt.); 4.40 Muzyka mistrzów (powt.); 5.05 Radiogazeta; 5.20 Godzinki ku czci Niepokalanego Poczęcia NMP; 5.45 Rozpoczęcie programu dziennego

REDAKCJA NIE PONOSI ODPOWIEDZIALNOŚCI ZA ZMIANY W PROGRAMACH

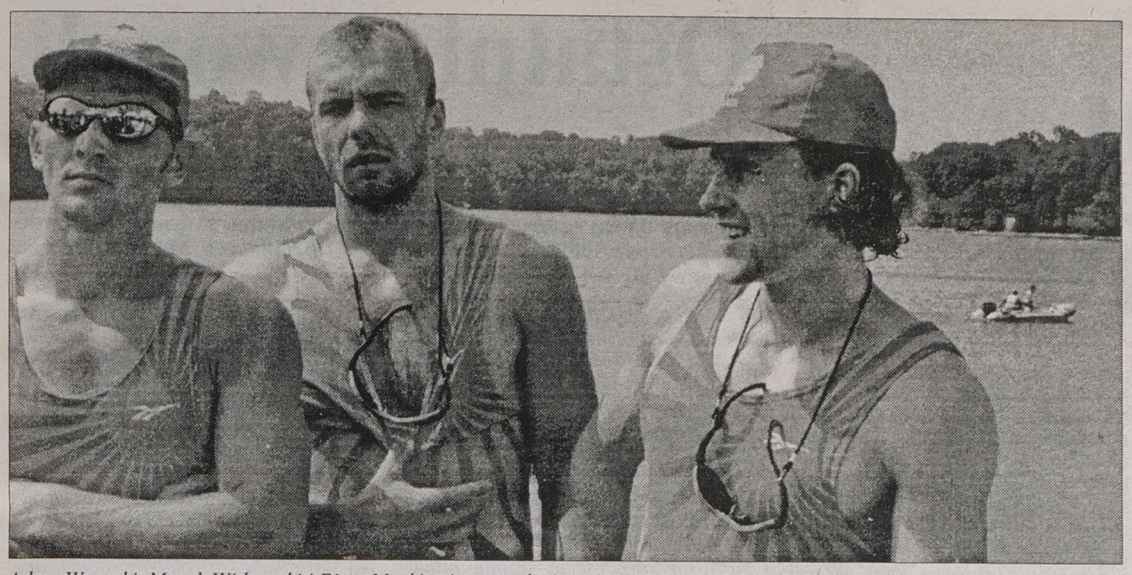

Adam Wysocki, Marek Witkowski i Piotr Markiewicz po zakończeniu wyścigu w K-4 na 500 m

Ostatni – siedemnasty

Piotr Markiewicz uratował honor kajakarzy

Kiedy spacerowaliśmy po nadbrzeżu jeziora Lake Lanier, tuż po pewnym awansie Piotra Markiewicza z augustowskiej Sparty do półfinału, rozmowa, mimo iż obaj unikaliśmy wszelkich ocen, wracała do tego jak bumerang.



Co słychać w Augustowie? Po każdym wyścigu Markiewicz rozmawiał z rodziną.

– Dobrze przygotowani są Niemcy i Włosi?

– Będą wyjątkowo silni, ale my też jesteśmy mocni!

– Co sądzisz o torze?

– Jest bardzo szybki, lubię na takim pływać.

Pytania, jakiego koloru medal zdobędziesz, nie zadałem. Poczekajmy do finału. Natomiast miałem przy sobie dwie srebrne monety, wydane przez naszą emisję z okazji Igrzysk XXVI Olimpiady, o nominałach 2 złotych.

– Nie wydał Bank Narodowy monet złotych, ale tylko srebrne. Weź je, mimo iż nie są złote, na szczęście.

– Srebro wystarczy – dziękując dodał.

W sobotę, 3 bm., przeżyłem moment trwogi. Do finału Markiewicz wszedł jako dziewiąty, dzięki temu, iż uzyskał czas minimalnie lepszy niż piąty zawodnik drugiego półfinału.

Po wyjściu na pomost Markiewicz powiedział: Trzeba zapomnieć o tym co było i skupić się na finale!

I skupił się, mimo że wystartował na torze dziewiątym, najgorszym dla zawodnika. Początek też nie był udany. Płynął w środku stawki. Na półmetku był piąty. Druga połowa dystansu to popis Markiewicza. Jest na tym odcinku najszybszy. Coraz bliżej meta i ręce zaczynają mdleć. U Markiewicza wprost przeciwnie, jego wiosła zaczynają „łapać" wodę. Jest na ostatnim odcinku najszybszy. Przesuwa się na trzecie, niezagrożone miejsce. Nareszcie jest brąz! Mamy siedemnasty medal w tych Igrzyskach! Jak się okaże, ostatni dla Polski. I jedyny dla kajakarzy, choć apetyty były znacznie większe. Złoty medal wywalczył w świetnym stylu 27-letni Włoch Antonio Rosi, który prowadził od startu do mety. Jest to dla niego drugie złoto, dzień wcześniej triumfował wraz z Daniele Scarpo w K-2 na 1000 m. Srebro zdobył 28-letni Norweg, Knut Holmann, mistrz w K-1 na 1000 m. On też finiszował prawie tak samo jak Markiewicz, ale z czwartej pozycji na półmetku. O drugie miejsce z Norwegiem Markiewicz stoczył zacięty pojedynek. Holmann rzucił swój kajak w przód, przecinając przed Polakiem linię mety. Markiewicz zrobił tak samo, lecz mniej udanie. Warto podkreślić, iż 22-letni Markiewicz był najmłodszym spośród finalistów.

– W ogóle nie widziałem, co się dzieje – powiedział Markiewicz. Chciałem tylko płynąć szybciej i szybciej. W czasie wyścigu patrzyłem na lewo na rywali tylko kątem oka. Nie miałem żadnej taktyki.

– Czy medal w tym kolorze satysfakcjonuje mistrza świata?

– Bardzo. Wprawdzie mogłem myśleć o srebrze, ale tutaj o medale jest naprawdę ciężko. Stawka niezwykle wyrównana. To jest nieporównywalne do mistrzostw świata.

Zapytany o Markiewicza, trener Michał Brzuchalski powiedział: Nie doradzałem mu taktyki. Masz wystartować tak, jakby ci ktoś wsadził szpilę w d...

Bardzo liczyli na podium brązowi medaliści MŚ – Maciej Frejmut (Zawisza Bydgoszcz) i Adam Wysocki (Sparta Augustów) w K-2 na 500 m. Ze startu ruszyli ostro. Po 250 metrach byli na trzeciej pozycji za Węgrami i Niemcami. Później opadli z sił, spadając na czwarte miejsce. Do brązu zabrakło im ponad pół sekundy. Na drugim odcinku nasza dwójka miała dopiero 8. czas. Tytuł obronili Niemcy, wyprzedzając o centymetry fantastycznie finiszujących Włochów.

LESZEK TARASIEWICZ
Fot. Leszek Tarasiewicz



Piotr Markiewicz i niżej podpisany podczas spotkania nad jeziorem regatowym

PBK

Wyjazd sponsorowany przez POWSZECHNY BANK KREDYTOWY w Augustowie

Tenisowa Liga Metaxy

Na kortach białostockiego „Stanleya" praktycznie bez przerwy trwają rozgrywki tenisowej ligi Metaxy.

Oto ostatnie rozstrzygnięcia:

I liga: Zdzisław Hrynkiewicz – Janusz Kazberuk 6:4, 6:3, Zdzisław Hrynkiewicz – Janusz Kazberuk 6:2, 6:0, Mirosław Chilimoniuk – Jerzy Sykulski 6:3, 4:6, 6:4, Roman Rakowski – Izydor Gaiński 6:4, 3:6, 6:3, Roman Rakowski – Jerzy Sykulski 6:0, 6:4, Roman Rakowski – Andrzej Lenczewski 6:2, 6:2.

1. Hrynkiewicz	9	4	31
2. Wojciechowski	7	4	25
3. Engel	7	0	21
4. Gaiński	6	2	20
5. Rakowski	6	1	19
6. Kleban	3	4	13
7. Łaciński	3	3	12
Sykulski	0	12	12
9. Kupisz	1	6	9
10. Kozłowski	1	1	4
Chilimoniuk	1	1	4
12. Lenczewski	0	3	3
13. Kazberuk	0	2	2
14. Siemieniako	0	1	1

II liga: Krzysztof Rusiłowicz – Mariusz Klimaszewski 7:5, 6:4, Robert Chyży – Mariusz Klimaszewski 6:0, 6:2, Andrzej Maliszewski – Jan Nielipiński 6:0, 6:0, Józef Drywulski – Mirosław Waszak 6:3, 6:3, Paweł Wołosik – Jerzy Danilewicz 6:1, 7:5, Józef Drywulski – Paweł Wołosik 6:1, 6:2, Józef Drywulski – Mariusz Klimaszewski 6:4, 6:3, Jan Zduniewicz – Mariusz Klimaszewski 7:6 (7–4), 6:4, Andrzej Maliszewski – Marcin Rębacz 6:2, 6:1, Robert Chyży – Jacek Zawadzki 6:2, 6:1, Jacek Zawadzki – Jan Zduniewicz 6:3, 6:3, Sławomir Sidoruk – Mirosław Waszak 4:6, 6:4, 6:4, Jan Zduniewicz – Andrzej Kondej 6:4, 6:1, Jerzy Danilewicz – Jan Nielipiński 6:4, 6:2, Mariusz Klimaszewski – Jerzy Danilewicz 6:1, 6:0.

1. Chyży	6	0	18
2. Klimaszewski	4	4	16
3. Siwiec	4	0	12
4. Waszak	1	7	10
5. Drywulski	3	0	9
Maliszewski	3	0	9
7. W. Kondej	2	2	8
Wołosik	2	2	8
9. Zduniewicz	2	1	7
10. Rusiłowicz	2	0	6
11. Danilewicz	1	3	6
12. Zawadzki	1	1	4
13. Pietruski	0	4	4
Nielipiński	0	4	4
15. Półkośnik	1	0	3
Sidoruk	1	0	3
17. A. Kondej	0	3	3
18. Aleksiejuk	0	1	1
Rębacz	0	1	1

I liga kobiet: Krystyna Dąbrowska – Ewa Kondej 6:2, 3:6, 6:2.

Debel: Michał Dopierała, Tomasz Dąbrowski – Jan Karpiuk, Andrzej Półkośnik 6:1, 6:3.

Juniorzy: Paweł Iwacewicz – Tomasz Dąbrowski 6:3, 6:1.

1. Dopierała	2	5	11
2. Szarmach	2	1	7
3. K. Kondej	2	0	6
Sokół	2	0	6
Wysocki	2	0	6
Iwacewicz	2	0	6
7. Konończuk	1	1	4
T. Kondej	1	0	3
9. Dąbrowski	0	4	4
10. Rogowski	0	1	1
Nejfert	0	1	1
Struk	0	1	1

Poszczególne kolumny oznaczają: liczbę zwycięstw, liczbę porażek, punkty.

(mark)

100 jachtów na Mazurach

W dniach 2–4 sierpnia odbyły się regaty żeglarskie o Puchar Mazur w klasach optymist i kadet. Udział wzięło 100 jachtów z 21 klubów całej Polski. Zawody zorganizowali SOZŻ i Urząd Miejski w Giżycku. Żeglarzom w rywalizacji pomagały dobre warunki wietrzne.

Wyniki:

Optymist – grupa A: 1. Aleksy Pasternak (YCP Warszawa), 2. Karol Ambrożewicz (Baza Mrągowo), 3. Marta Petrasz (YCP Gdynia)... 8. Piotr Grudziński (MOS Suwałki), 10. Tomasz Sawicki (MOS Pisz), 12. Kamil Bączek (MOS Pisz), 22. Łukasz Zaborowski (MOS Suwałki).

Grupa B: 1. Grzegorz Czyżewski (MOS Augustów), 2. Katarzyna Szymanek (WTW Warszawa), 3. Michał Święcki (KS Maraton Warszawa)... 8. Marcin Malczyk (MOS Giżycko), 9. Tomasz Kalinowski (MOS Ełk), 16. Tomasz Filipkowski (MOS Pisz), 17. Bogdan Dziekański (MOS Giżycko), 19. Paweł Trocki (MOS Suwałki), 21. Urszula Stankiewicz (MOS Suwałki).

Kadet: 1. Sebastian Krzyszkowski – Kamil Szarla (Baza Mrągowo), 2. Wojciech Myśliwiec – Konrad Wojtkiewicz (MOS Giżycko), 3. Piotr Złotorzyński – Cezary Jarmołowicz (MOS Suwałki)... 11. Małgorzata Łapińska – Marta Pachucka (MOS Suwałki).

(paw)

Puchar dla szachisty

Jednym z punktów programu tegorocznego „Przystanku Olecko" był błyskawiczny turniej szachowy o puchar imprezy. Startowało w nim 17 osób, w tym jedna z Suwałk i Jastrzębia Zdroju.

Oto końcowa klasyfikacja: 1. Dariusz Klimaszewski – 14,5 pkt, 2. Marta Piktel – 13,5, 3. Adam Hołownia – 13, 4. Rafał Kaźmierczak – 12, 5. Krzysztof Sienkiewicz – 11,5 (wszyscy reprezentują barwy KS „Czarni" Olecko).

(jod)

Amatorskie granie

Niedawno zakończyły się rozgrywki II edycji amatorskiej ligi tenisa ziemnego województwa suwalskiego. Łącznie odbyło się 21 spotkań, w których zmierzyli się przedstawiciele siedmiu miast.

Wśród 49 tenisistów znalazło się 13 juniorów. Najstarszym uczestnikiem był Frank Dąbrowski (Mikołajki), a najmłodszym Szymon Wrzyszcz z Olecka. Najlepszymi graczami okazali się: Marek Borsukiewicz (Ełk) – 8 pkt, Adam Cąkała (Suwałki) – 7,5 pkt i Marek Murawko (Suwałki) – 7 pkt. Natomiast najlepszymi w kategorii juniorów byli: Robert Szyszko (Suwałki) – 7,5 pkt, Robert Chrzanowski (Ełk) – 7 pkt i Tomasz Dawidowski (Giżycko) – 6,5 pkt.

Oto końcowa klasyfikacja II edycji amatorskiej ligi tenisowej województwa suwalskiego:

1. Suwałki –12 pkt
2. Ełk – 10
3. Giżycko – 8
4. Augustów – 6
5. Mikołajki – 4
6. Gołdap – 2
7. Olecko – 0

(paw)

GAZETA współczesna

– dziennik regionalny. **Adres**: Białystok, ul. Suraska 1, skr. poczt. 193, teleks 852–106, fax 423–245. **Wydawca** : „Kresy BO" sp. z o.o., **prezes – Zbigniew Fabjańczuk, wiceprezes i redaktor naczelny – Jerzy Kostrzewski** – tel. 420–935. **Sekretariat redakcji** – tel. 422–377, modem 421–508, **Dział miejski** – tel. 421–118, 441–762, 423–240. **Dział ekonomiczny** – tel. 427-710, 425–366. **Dział reportażu** – tel. 423–240, 423–241, 441–746. **Dział społeczny** – 441–746. **Dział sportowy** – 422–317. **Magazyn Tydzień** – tel. 441–746. **Studio komputerowe i korekta** – tel. 422–623. **Biuro marketingu i promocji** – tel. 423–242, 423–244. **Biuro reklam i ogłoszeń** – tel./fax 425–116, kierownik – tel. 420–521. **Oddziały**: Ełk, ul. Małeckich 2 – tel./fax 10-85-05; Giżycko, ul. Pocztowa 3 – tel./fax 52–80; Łomża, Aleja Legionów 7 – tel./fax 165–697; Suwałki, ul. Kościuszki 32 – tel. 663–000, fax 665–726. **Druk**: Białostockie Zakłady Graficzne. Konto: 340409–808–136 w PBG SA Oddział w Białymstoku. Redakcja nie odpowiada za treść reklam i ogłoszeń. Materiałów nie zamówionych redakcja nie zwraca, w nadesłanych zastrzega sobie prawo dokonywania skrótów i zmiany tytułów.

Redaktor wydania – Bożena Kłosowska

GAZETA współczesna

Liga Mistrzów: Widzew Łódź – Broendby Kopenhaga

Z kontuzjami na Duńczyków

Dzisiejszy mecz z Broendby Kopenhaga będzie dla Widzewa najważniejszym w tym sezonie. Zdecyduje nie tylko o pozycji klubu na europejskim rynku, ale także o finansach drużyny. W poniedziałek po południu Widzew odbył trening, w którym uczestniczyli także kontuzjowani Ryszard Czerwiec (nabawił się urazu na zgrupowaniu kadry) i Andrzej Michalczuk.

Drugi z nich na pewno dzisiaj nie zagra, bowiem kilka dni temu zdjęto mu z nogi gips. Lekarze robią wszystko, by doprowadzić do dyspozycji Czerwca, który prowadzi grę łódzkiej drużyny. Do zdrowia wraca również Piotr Szarpak, ale brak tego zawodnika nie jest decydujący w ustawieniu łódzkiego zespołu.

Duńczycy przylecieli w poniedziałek wieczorem na lotnisko Okęcie, a później przyjechali do Łodzi, gdzie zostali zakwaterowani w hotelu „Grand". Drużyna Broendby odbyła trening wczoraj o godz. 20.00. Trener zastrzegł sobie, by ćwiczeniom jego podopiecznych nikt się nie przyglądał. Z tego też powodu odbył konferencję prasową o godz. 19.30, a następnie dziennikarze zostali wyproszeni ze stadionu.

Bilety kosztują 20 zł (stojące) i 25 zł (miejsca siedzące). Nie będą brane pod uwagę żadne ulgi. Z Kopenhagi do Łodzi przyleci tylko ośmiu dziennikarzy (w tym dwoje z telewizji). Jak z tego wynika, zainteresowanie w Danii spotkaniem jest raczej mierne. Widzew przyjedzie na stadion w ostatniej chwili, bowiem wybiera się do podłódzkiego Dobieszkowa, gdzie drużyna przygotowywać się będzie do kwalifikacyjnego meczu Ligi Mistrzów.

Także na innych stadionach nie zabraknie atrakcji w rozgrywkach piłkarskiej Ligi Mistrzów. Trwają dyskusje nad ewentualnym powiększeniem stawki uczestników Ligi Mistrzów do 24 zespołów (było 16), tym większe są apetyty drużyn starających się przedostać przez sito eliminacji.

Oto inne pary w grach kwalifikacyjnych (7 i 21 sierpnia, zwycięzcy do LM, pokonana ósemka do 1/32 finału Pucharu UEFA): Maccabi Tel Awiw – Fenerbahce Stambuł, Glasgow Rangers – Ałania Władykawkaz, Panathinaikos Ateny – Rosenborg Trondheim, IFK Goeteborg – Ferencvaros Budapeszt, Grasshoppers Zurich – Slavia Praga, FC Brugge – Steaua Bukareszt, Rapid Wiedeń – Dynamo Kijów.

Fachowcy oczekują wielkich emocji. Rapid Wiedeń (z Krzysztofem Ratajczykiem) – finalista PZP 1995/96 będzie mieć trudną przeprawę z Dynamem Kijów (wykluczonym z LM po sędziowskiej aferze korupcyjnej). Grecy z Panathinaikosu spotykają się z innymi uczestnikami Ligi Mistrzów, Norwegami z Trondheim, Węgrzy z Ferencvarosu grają z niedawnymi rywalami legionistów – piłkarzami IFK Goeteborg. Najciekawiej zapowiadają się mecze Bruggii ze Steauą Bukareszt i Widzewa Łódź z Broendby Kopenhaga, które nie mają faworyta. **(opr. paw)**

Ostatni dzwonek

Wciąż nie wiadomo, czy będzie istnieć sekcja piłkarska Miejskiego Klubu Sportowego „Mazur" Ełk. Zarząd Mazura bezskutecznie domaga się spotkania z władzami miasta w celu podjęcia decyzji, która umożliwiłaby dalszą egzystencję tego 50-letniego klubu. Pracownicy Urzędu Miasta drwią sobie jednak z ostrzeżeń i problemów Mazura. Oby na rozmowy nie było za późno.

Zarząd Miejskiego Klubu Sportowego „Mazur" na posiedzeniu w dniu 29.07.1996 r. podjął decyzję o likwidacji sekcji piłki nożnej z braku środków finansowych. Decyzja nasza podjęta została brakiem zainteresowania władz miasta. Z chwilą osiągnięcia wyników sportowych władze miasta zapewniały pomoc finansową, niestety, obietnice te nie zostały spełnione.

Brak środków finansowych uniemożliwia rozpoczęcie sezonu piłkarskiego od dnia 11.08.1996 r.

By nie pozbawić społeczeństwa oraz kibiców możliwości oglądania imprez, Zarząd Klubu postanowił po raz ostatni wystąpić o spotkanie w dniu 07.08.1996 r. o godz. 13.00 w Urzędzie Miasta Zarządu Miasta z Zarządem Klubu celem podjęcia ostatecznych decyzji.

Jednocześnie informujemy, że nieodbycie się proponowanego spotkania spowoduje wycofanie się z rozgrywek drużyn na wszystkich szczeblach i rozwiązanie Klubu Sportowego „Mazur" w Ełku w roku jubileuszu 50-lecia Klubu.

Zarząd Klubu
(paw)

Już bez Wigier

Wczoraj, 6 sierpnia na stadionie w Suwałkach odbył się mecz piłkarski drugiej rundy Pucharu Polski na szczeblu centralnym. Zmierzyły się w nim miejscowe Wigry z Jeziorakiem Iława. Niestety, do następnej rundy awansowali goście, którzy zasłużenie wygrali 2:0 (0:0). Bramki strzelili: Marcin Przybyliński (68), Paweł Pasik (90). Sędziował: Mirosław Milewski. Widzów: 300.

WIGRY: W. Kowalewski – Wyszyński, Spura, Galiński – K. Krzywicki, Dębkowski (82 Warakomski), Z. Kowalewski, Parafinowicz, Omilianowicz – Mikucki (67 Szarnecki), W. Kropiwnicki.

JEZIORAK: Talik – Tarnowski, Płoski, Makowski, Przytuła (50 Pałyga), Dzwonkowski, Przybyliński, Preis, A. Michalewski (65 Maśnik), Sobociński (80 Radziński), Pasik.

Doświadczenie i większe ogranie przyniosły gościom zwycięstwo – tak najkrócej można scharakteryzować losy meczu. Obie ekipy stworzyły sporo sytuacji strzeleckich, ale piłka trzepotała tylko w bramce strzeżonej przez Wojciecha Kowalewskiego.

„Jestem zadowolony z postawy moich zawodników. Drużyna wstydu nie przyniosła. Szkoda, iż goście w końcówce strzelili drugą bramkę. Jeziorak grał agresywnie, a mój zespół iławscy zawodnicy przewyższali przede wszystkim piłkarską dojrzałością" – powiedział po meczu trener Wigier Grzegorz Szerszenowicz.

Obaj szkoleniowcy podkreślili, iż świetnie radził sobie sędzia klasy międzynarodowej Mirosław Milewski.

●

Dzisiaj o godz. 17.00 na boisku przy ul. Jurowieckiej w Białymstoku w meczu drugiej rundy Pucharu Polski na szczeblu centralnym Jagiellonia zmierzy się z Pomezanią Malbork. **(paw)**

Marta w Danii

W poniedziałek, 5 bm. do Kopenhagi udała się polska reprezentacja, która (8-11 bm.) weźmie udział w 23. mistrzostwach Europy w pływaniu. Do stolicy Danii, polski Związek Pływacki wysłał 8 zawodników i 12 zawodniczek.

Wśród nominowanych znalazła się zawodniczka Juvenii Białystok Marta Stepańczuk. **(paw)**

MULTI LOTEK

2, 3, 7, 9, 14, 17, 19, 22, 31, 32, 34, 37, 44, 53, 60, 62, 68, 70, 71, 77

III Przystanek Olecko

Mistrz z pucharem

Do udziału w błyskawicznym turnieju szachowym o Puchar III Przystanku Olecko '96 zgłosiło się 17 osób, z tego 15 z Olecka, 1 z Jastrzębia Zdroju i 1 z Suwałk. Przewagę mieli juniorzy, było tylko 3 seniorów i jeden, najmłodszy uczestnik, 7-latek.

Organizatorem turnieju jest pan Leopold Dudanowicz, sędzia klasy pierwszej, prowadzący sekcję szachową LKS Czarni Olecko. Puchar III Przystanku Olecko '96 zdobył jedenastoletni mistrz województwa w swojej kategorii wiekowej – Darek KLIMASZEWSKI, wygrywając 14 punktami (przegrał tylko jedną rozgrywkę). Darek zdał do 5 klasy z wyróżnieniem, zajął 5. miejsce w wojewódzkim konkursie matematycznym. W szachy gra dopiero 2,5 roku. Najbardziej z przedmiotów szkolnych lubi wf., najmniej język polski.

Następne miejsca zajęli: 2. Marta Piktel – wicemistrzyni województwa (kat. do 16 lat) – 13,5 pkt, 3. Adam Hołownia (senior) – 13 pkt, 4. Rafał Kazimierczak (12 lat) – 12 pkt, 5. Krzysztof Sienkiewicz (13 lat) – 11,5 pkt, 6. Piotr Waszkiewicz (senior) – 10,5 pkt.

Olecki LKS Czarni odnosi sukcesy – aż sześciu (plus jeden rezerwowy) młodzików znalazło się w półfinale mistrzostw Polski w szachach. Niestety, klub dysponuje taką ilością pieniędzy, która pozwala na wysłanie 2-3 zawodników. Może zjawią się sponsorzy?

(mpo)

Zachmurzenie przeważnie małe i umiarkowane. Temp. maks. w dzień od 21 do 23 st., min. w nocy od 6 do 8 st. Wiatr słaby, okresami umiarkowany, północno-wschodni i wschodni. Ciśnienie rano wyniesie w Białymstoku ok. 1001 hPa i w ciągu doby wzrośnie o ok. 3 hPa.

Imieniny: Doroty, Kajetana, Donata.

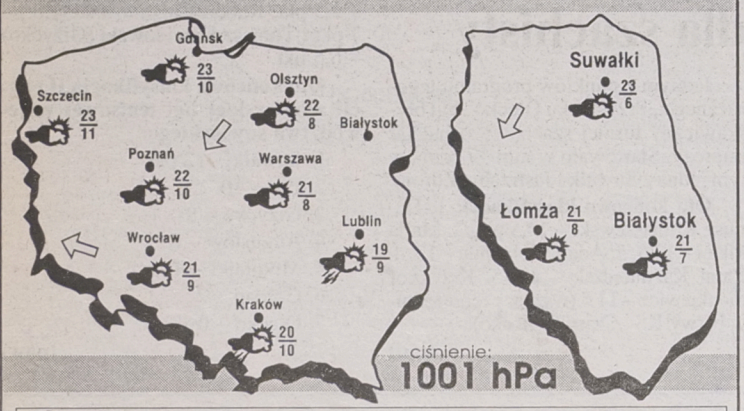

Podlasiak Sponsorem prognozy pogody jest sklep Podlasiak, zajmujący się sprzedażą wykładzin dywanowych, PCV, tapet. Białystok, Branickiego 17, tel. 327-417

KONKURS ● KONKURS ● KONKURS ● KONKURS ● KONKURS ● KONKURS ● KONKURS ● KONKURS

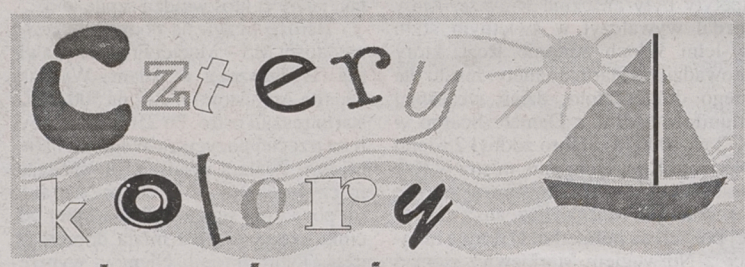

Uwaga!

Przypominamy, że aby wygrać nagrodę główną trzeba przejść cztery etapy konkursu. Zakreślenie wszystkich liczb na żółtej karcie jest dopiero obiecującym początkiem dalszych zmagań ze szczęściem...

Kartę i kupony pierwszego etapu trzeba zachować i skupić się na niebieskich kartach drugiego etapu. Oprócz nagrody głównej można wygrać wiele atrakcyjnych nagród rzeczowych i pieniężnych!

BIURO GRY ☎ 42-32-42 9.00 - 16.00

Dzisiaj w gotówce 100 zł a w nagrodzie dnia aparat fotograficzny

Gramy dalej

Kontynuujemy listę nagrodzonych w „Czterech kolorach". Jako pierwsi w drugim etapie wygrane zgłosili:

88. **Jerzy Kulik** – Białystok – gotówka: 100 złotych
89. **Łukasz Stypułkowski** – Sokoły – tornister i piórnik
90. **Witold Karwowski** – Zambrów – kasety wideo

KUPON 4 7 sierpnia 96

etap drugi

Dzisiaj zakreślamy liczby:

119 106 234 349 437 536

Odpowiedz na pytania:

1. Po ilu etapach pada główna nagroda „Czterech kolorów"?

.....

2. Ile osób wygrało już w „Czterech kolorach"?

.....

CZTERY KOLORY

Jak wygrać nagrodę główną?

1. Konkurs składa się z czterech części połączonych diagramem na nagrodę główną.
2. Od dnia 12.07.1996 r. „Gazeta Współczesna" drukuje kupony zawierające liczby do zakreślania na diagramach oraz pytania konkursowe dotyczące „Gazety Współczesnej".
3. Aby wygrać nagrodę należy:
   – zakreślić wszystkie liczby na jednym diagramie zakreślanki. **Diagram wygrywający nagrodę główną jest podzielony na cztery części, które znajdują się na czterech kartach kolejnych etapów konkursu.**
   – odpowiedzieć na pytania zamieszczone na kuponach w gazecie.
4. Uczestnik konkursu otrzymuje nagrodę pod warunkiem, że najpóźniej do godz 16.00 następnego dnia po opublikowaniu ostatniej liczby, która pasuje do wygrywającego diagramu (z wyjątkiem sobót i niedziel) zgłosi się osobiście do redakcji – Biuro Gry, pok. 25 lub zgłosi wygraną telefonicznie pod numerem 42-32-42. Wygrane z piątku można zgłaszać do poniedziałku do godz. 16.00.
5. Warunkiem koniecznym do odbioru wygranej jest zgłoszenie się czytelnika „Gazety Współczesnej" w ciągu dwóch tygodni od dnia zgłoszenia wygranej z właściwą kartą oraz kuponami z wpisanymi odpowiedziami na pytania konkursowe z gazety. Dopuszcza się brak 3 kuponów w każdym etapie gry.

Uwaga!

Należy zachować do końca trwania konkursu wszystkie kupony z odpowiedziami wycięte z gazety.

Brak odpowiedzi na kuponie lub odpowiedź nieprawidłowa będzie powodować unieważnienie kuponu.

6. **Warunkiem otrzymania nagrody głównej „Czterech kolorów" jest dostarczenie czterech kart z kolejnych etapów oraz wszystkich kuponów z prawidłowymi odpowiedziami** (dopuszcza się brak 3 kuponów w każdym etapie)

am