Od wczoraj zatrzymują policjanci, wnioskują o areszt prokuratorzy, a... – „Wolność w rękach sędziego", str. 3.
Urząd pocztowy Białystok 4 w nowej szacie – „Ładnie, ale duszno", str. 4.
Zakończył się III Przystanek Olecko – „Nie tylko młodzież szalała", str. 4.
Trzy następne gminy z woj. łomżyńskiego stelefonizuje spółka Szeptel – Mały może szybciej", str. 5.
W Białymstoku trwa akcja antypornograficzna – „Czyszczenie z golizny" str. 6.

GAZETA
Współczesna

Nr indeksu 350133

DZIENNIK REGIONALNY • Białystok, Giżycko, Łomża, Suwałki • Nr 151 (13554) • Poniedziałek 5.08.96 r.

ISSN - 0137-9488 Nakład 25430 egz. Cena 50 gr (5.000 zł)

Cztery kolory etap drugi

Pan Michał zwycięzca.
Ostatnie wygrane pierwszego etapu konkursu.
Wszystko o konkursie na ostatniej stronie.

To walka z bezrobotnymi, a nie z bezrobociem – twierdzi przewodniczący kolneńskiej „Solidarności"

Pracują, aby stracić...

Bezrobotni w Kolnie, którzy podejmą pracę w jednym z zakładów krawieckich w tym mieście, mogą liczyć po dwóch tygodniach na 50 złotych i... stratę zasiłku. Ta sytuacja, jak twierdzą specjaliści, jest jednak jak najbardziej zgodna z obowiązującym prawem.

– To nie jest walka z bezrobociem, lecz z bezrobotnymi – z naciskiem zaznacza Stanisław Podchul – przewodniczący kolneńskiego oddziału „Solidarności". **– Zgłaszają się do mnie ze skargami bezrobotni zarejestrowani w Rejonowym Urzędzie Pracy w Kolnie. RUP bowiem kieruje ich do jednego z zakładów krawieckich, którego pracodawca zawiera z nimi tylko umowę-zlecenie.**

Zdaniem przewodniczącego, praca ta polega na wykorzystywaniu bezrobotnych. Zarobki za dwa tygodnie, łącznie z sobotami, nie przekraczają 50 złotych.

– Są na to dowody. Listę nazwisk osób wysłałem do Wojewódzkiego Urzędu Pracy w Łomży – komunikuje Podchul. **– Po zakończeniu umowy-zlecenia pracodawca nie zawierał z nimi umowy o pracę, lecz odsyłał ponownie do RUP. Ci, którzy nie godzili się z zaistniałą sytuacją, traktowani byli jako osoby odmawiające przyjęcia pracy. Z tego powodu pozbawiano ich prawa do zasiłku za dany okres.**

Andrzej Pawlewicz, kierownik RUP w Kolnie, twierdzi, że takie postępowanie nie jest w porządku, ale – dodaje – nie odbywa się również z naruszeniem przepisów. Według Pawlewicza, pracodawca może wybrać dowolną formę zatrudnienia nowego pracownika. Ponieważ rynek parających się krawiectwem jest bardzo wydrenowany, przedsiębiorcy sprawdzają zatrudnianych w okresie próbnym.

– Część bezrobotnych wraca po dwóch tygodniach, bo nie spełnia wymagań stawianych przez właściciela, część odchodzi, bo nie podoba im się nowe miejsce pracy bądź nie satysfakcjonują ich warunki finansowe. W wypadku przerwania stosunku pracy przez pracodawcę bezrobotny nic nie traci. Druga okoliczność powoduje, że osoba rezygnująca traci prawo do pełnego 12-miesięcznego zasiłku – wyjaśnia Pawlewicz.

Swoisty punkt widzenia prezentuje przedstawiciel pracodawców.

– Zdarza się tak, że bezrobotny musi przyjąć ofertę, aby nie stracić prawa do zasiłku. Trafia on do zakładu i co robi? Robi wszystko, aby go wyrzucić. Bumeluje, obija się, opóźnia produkcję w zakładzie i w końcu osiąga efekt. Ma to, czego chciał. Odchodzi wskutek zerwania umowy przez pracodawcę i dalej może korzystać z zasiłku – twierdzi jeden z właścicieli prywatnego zakładu. **– Wolę pozostać anonimowy. Kolno to małe miasto** – dodaje.

Kolno w czerwcu, decyzją Rady Ministrów, straciło miejsce na liście rejonów zagrożonych bezrobociem strukturalnym. Według szacunków łomżyńskiej „Solidarności", bez pracy w tym mieście pozostaje ponad 50 procent czynnych zawodowo mieszkańców. Brak jest też środków na organizację prac interwencyjnych.

TADEUSZ ARŁUKOWICZ

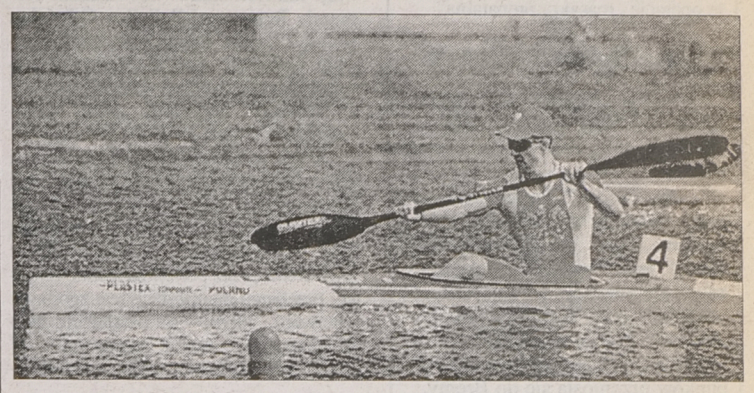

XXVI Igrzyska Olimpijskie – Atlanta '96 zakończone

Markiewicz z brązem!

Minionej nocy na stadionie w Atlancie zgasł znicz olimpijski. Zakończyły się XXVI Igrzyska Olimpijskie. Reprezentanci Polski wracają do kraju z 17 medalami: 7 złotymi, 5 srebrnymi i 5 brązowymi. W ostatnim dniu Igrzysk na podium stanął zawodnik Sparty Augustów – Piotr Markiewicz (na zdjęciu). Nasz kajakarz zajął trzecie miejsce w wyścigu jedynek na 500 metrów – dystansie, w którym jest obecnym mistrzem świata.

Piotr Markiewicz jest pierwszym reprezentantem z naszego regionu, który broniąc barw macierzystego klubu sięgnął po olimpijski medal. Zawodnik Sparty Augustów obronił honor polskiego kajakarstwa. W Atlancie z kajakarzy tylko Markiewiczowi udało się wywalczyć medal.

W końcowych dniach zmagań sportowców z całego świata uwaga mediów skierowana była na lekkoatletów. Wspaniałym rekordem świata – w biegu XXI wieku na 200 metrów – popisał się czarnoskóry Amerykanin Michael Johnson, który przybiegł na metę w czasie 19,32.

W biegu sztafet 4 x 100 metrów w drużynie USA nie wystąpił Carl Lewis, który w konkursie skoku w dal zdobył 9. złoty medal olimpijski. Lewis bardzo chciał powiększyć swój dorobek o kolejne złoto, które dałoby mu pierwsze miejsce wśród multimedalistów. Trener jednak mimo ogromnych nacisków nie zgłosił go do składu sztafety. Amerykańska sztafeta sprinterów nie sięgnęła po zwycięstwo. Mistrzami zostali biegacze z Kanady na czele z Donovanem Baileyem.

Polacy również mieli swój dzień triumfu. W chodzie na 50 kilometrów Robert Korzeniowski, po wspaniałej końcówce, wywalczył złoty medal.

Tego samego dnia, w piątek, nasze łuczniczki sprawiły ogromną niespodziankę. W turnieju drużynowym po zwycięskim pojedynku z Turcją zdobyły brązowe krążki.

Serwis olimpijski na stronach 20., 21., 22., 23.

MARIUSZ KLIMASZEWSKI

W konkursie na dyrektora ośrodka TVP w Białymstoku

Pozostało pięciu

W piątek Zarząd TVP rozpatrzył kandydatury na dyrektora ośrodka terenowego telewizji w Białymstoku. W konkursie oferty złożyło 15 osób. Do drugiego etapu zakwalifikowano pięciu kandydatów.

Zarząd TVP nie ujawnił nazwisk żadnych kandydatów. Podobno tak sobie zażyczyli startujący w konkursie. Cała piątka to mężczyźni. Zostaną oni poproszeni na rozmowy w najbliższy czwartek. Mają odpowiadać na pytania dotyczące koncepcji rozwoju białostockiego ośrodka TVP.

Wybrany przez Zarząd kandydat zostanie przedstawiony Radzie Nadzorczej TVP, która dokona ostatecznego wyboru. **(ebe)**

Milicjant ze Szczepankowa oskarżony po 49 latach

Powracające echo wystrzałów

Do Sądu Wojewódzkiego w Łomży trafił w ostatnich dniach akt oskarżenia przeciwko Janowi B., mieszkańcowi wsi Giby w województwie suwalskim, byłemu komendantowi Posterunku Milicji Obywatelskiej w Szczepankowie.

Prokurator oskarża go m.in. o dokonanie na przestrzeni kilku miesięcy 1947 roku przestępstw przeciwko zdrowiu i życiu Stanisława oraz Henryka Modzelewskich, mieszkańców podłomżyńskich wsi.

W trakcie postępowania ustalono, że Jan B. jest odpowiedzialny za akcję milicji w Sierzputach Starych w październiku 1947 roku, w wyniku której Stanisław Modzelewski poniósł śmierć.

W dniu 11 czerwca 1947 roku na posesję rodziny Modzelewskich, położoną we wsi Kolonie Szczepankowskie, przybyła grupa funkcjonariuszy MO, dowodzona przez Jana B., komendanta posterunku w Szczepankowie. W trakcie przeszukiwania obejścia milicjanci znaleźli broń i amunicję. Zatrzymali również Stanisława Modzelewskiego. Podczas przesłuchania Modzelewski – bity kolbami karabinów i kopany – przyznał się do członkostwa w Narodowych Siłach Zbrojnych. Torturowany zgodził się wskazać miejsca pobytu kolegów z organizacji. Do dekonspiracji jednak nie doszło, bowiem Stanisław Modzelewski zdołał, po podaniu fałszywych adresów, uciec.

Poszukiwania uciekiniera trwały do października 1947 roku. Czwartego dnia tego miesiąca na posterunek w Szczepankowie przybyli Stefan G. i Antoni Ch. Powiadomili oni komendanta posterunku Jana. B, że we wsi Sierzputy Stare odbywa się zabawa taneczna, na której ma być obecny Stanisław Modzelewski. Milicjanci, uzbrojeni w karabiny maszynowe udali się we wskazane miejsce.

Po przybyciu do Sierzput część funkcjonariuszy wkroczyła do budynku, w którym odbywała się zabawa. Komendant z donosicielami pozostał na zewnątrz. Niektórzy uczestnicy potańcówki zaczęli uciekać przez okno. Wówczas stojący na zewnątrz milicjant wystrzelił z broni automatycznej. Wskutek odniesionych obrażeń Stanisław Modzelewski poniósł śmierć. Natomiast Henryk Modzelewski został postrzelony w prawy bark.

Jan B., przesłuchany w trakcie prowadzonych czynności przez Prokuraturę Wojewódzką w Łomży, nie przyznał się do zarzucanych mu czynów i odmówił złożenia wyjaśnień w tej sprawie. Prokurator prowadzący postępowanie stwierdził, że w świetle zeznań złożonych przez świadków wyjaśnienia podejrzanego nie zasługują na wiarę. Epilog tego „historycznego" przestępstwa odbędzie się więc przed Sądem Wojewódzkim w Łomży.

(ata)

REKLAMA REKLAMA REKLAMA REKLAMA REKLAMA REKLAMA REKLAMA REKLAMA REKLAMA REKLAMA REKLAMA REKLAMA REKLAMA REKLAMA REKLAMA

WYŻSZA SZKOŁA AGROBIZNESU W ŁOMŻY
ogłasza nabór na pierwszy rok studiów wyższych zaocznych, kończących się uzyskaniem tytułu inżyniera w następujących specjalnościach:
❑ inżyniera marketingu i zarządzania w agrobiznesie
❑ inżyniera zarządzania przedsiębiorstwem
Informacje: tel./fax (0-86) 16-66-11
14716

EVEREST producent meble biurowe
BIAŁYSTOK UL. STAROBOJARSKA 27 TEL. 32-89-96
ŁOMŻA UL. PIŁSUDSKIEGO 79 TEL. 18-50-49
14726

PARTNER
Białystok, ul. Hetmańska 7, tel. (0 - 85) 512 - 216
DRUKI SAD NOWE
• Rolki do kas
• Papier komputerowy
14436

InPol
OPONY ALUFELGI
DĘBICA GOODYEAR
MONTAŻ WYWAŻANIE WYMIANA
Szosa Północno-Obwodowa 38 przy Biazecie tel. 538-100, 538-200
14713

InPol
DAEWOO ESPERO
JUŻ OD 38.000 ZŁ
Szosa Północno-Obwodowa 38 przy Biazecie tel. 538-100, 538-200
14712

kry

GAZETA współczesna

ŚMIERĆ Z KROPLI

W Wielkiej Brytanii rozpoczęło się niszczenie tysięcy zamrożonych embrionów. Zniszczone mają być te embriony, które przechowywane były od 5 lat i których rodzice nie wystąpili o przedłużenie przechowywania ani o przekazanie ich do „adopcji prenatalnej". Embriony zostaną uśmiercone przez zalanie kroplą alkoholu lub wody, a następnie spalone w szpitalnym krematorium. Niszczenie embrionów wywołało szeroki oddźwięk w W. Brytanii i za granicą. Watykan nazwał tę operację „masakrą prenatalną".

ZASTĘPCZY CHAOS

Czterech policjantów zostało rannych, a 74 osoby zatrzymano po starciach, do których doszło w nocy, z piątku na sobotę, w Bremie z okazji „dni chaosu" organizowanych przez niemieckich punków. W Hanowerze, gdzie „dni chaosu" odbyły się rok temu, władze wprowadziły zakaz manifestacji. Do miasta sprowadzono ponad 6 tysięcy policjantów. W związku z tak zmasowaną mobilizacją sił porządkowych część punków przeniosła się do Bremy.

W ubiegłym roku, gdy na skutek błędów operacyjnych policji wydarzenia wymknęły się spod kontroli, doszło do prawdziwych walk ulicznych. Kilkaset osób zostało wówczas rannych, a straty materialne wyniosły 800 tys. marek.

FAŁSZYWY ALE NERWOWY

Samolot Polskich Linii Lotniczych LOT z Warszawy do Izraela, który wczoraj nad ranem przymusowo przerwał lot w Larnace na Cyprze po fałszywym alarmie telefonicznym o bombie na pokładzie, wylądował już na lotnisku międzynarodowym Ben Guriona w Izraelu. W Larnace po przeszukaniu Boeinga 737 przez agentów izraelskich sił bezpieczeństwa niczego podejrzanego nie znaleziono. Izraelscy pasażerowie, których część odmawiała z początku ponownego wejścia do samolotu, zgodzili się w końcu na kontynuowanie lotu.

(PAP)

SKRADLI JAJA

Nieznani sprawcy włamali się w nocy z piątku na sobotę do magazynu fermy drobiu w Sulimach koło Giżycka. Skradziono 6200 kurzych jaj wartości 1270 zł.

(m)

Policja przyznała się do filmowania manifestacji w Gdańsku

Przepraszają za nalepkę

Gdańska policja potwierdziła, iż używana podczas manifestacji 17 lipca br. i oznakowana logo gdańskiej telewizji kamera stanowiła własność Komendy Rejonowej Policji w Gdańsku. Jedna z kamer miała, jak poinformowała Gabriela Sikora z biura prasowego Komendy Wojewódzkiej Policji w Gdańsku, naklejony „znak reklamujący Ośrodek TVP w Gdańsku".

Zdaniem Sikory, policjanci otrzymali tę kamerę już oznakowaną i „trudno w tej chwili ustalić, kto i kiedy nalepił znak TVG na kamerze, będącej własnością KRP w Gdańsku". Według Sikory „utrwalanie przez policję na taśmie filmowej przebiegu manifestacji jest zgodnym z prawem i rutynowym działaniem przy zabezpieczaniu imprez masowych". W przesłanym gdańskim redakcjom komunikacie „komendant wojewódzki wyraża swoje głębokie ubolewanie" z powodu wynikłych nieporozumień. Całą sprawę ma wyjaśnić wszczęte postępowanie.

17 lipca przed Dworem Artusa w Gdańsku odbył się wiec z udziałem 3–4 tysięcy osób, zorganizowany przez trójmiejskie władze, Wojewódzki Sejmik Samorządowy i „Solidarność" w proteście przeciwko odwołaniu wojewody Macieja Płażyńskiego oraz w „obronie samorządności i praworządności" w regionie gdańskim.

(PAP)

EKSPRESEM

● W sobotę w miejscowości Budne (gmina Grajewo) nie posiadający prawa jazdy 17-letni kierowca poloneza uderzył w przydrożne drzewo. Z obrażeniami głowy został przewieziony do szpitala.

● W niedzielę o godz. 3.50 motocyklista, będący pod wpływem alkoholu, potrącił 16-letnią dziewczynę. Poszkodowana doznała m.in. złamania ręki i obu nóg. Karetką pogotowia została przewieziona do szpitala.

● W minioną sobotę, w Goniądzu, podczas kąpieli w Biebrzy, utonął 19-letni mężczyzna.

● W nocy z 1 na 2 sierpnia dokonano włamania do Banku Spółdzielczego w Miastkowie. Łupem sprawców padło 32 tys. zł. **(h)**

● 3 bm., o godz. 3.30, na trasie Ruciane-Nida – Wejsuny 28-letni mieszkaniec Warszawy, kierujący jeepem, na łuku drogi stracił panowanie nad kierownicą i samochód uderzył w drzewo. Warszawianin nie dostosował prędkości jazdy do jej warunków – brzmi policyjna ocena. W wypadku poniósł śmierć na miejscu 28-letni pasażer, mieszkaniec Warszawy. Kierowcę i pozostałych trzech pasażerów (w tym dwóch cudzoziemców) z ogólnymi obrażeniami ciała przewieziono do szpitala w Piszu.

(m)

Więcej bezrobotnym

Od 1 września br. wzrośnie wysokość zasiłku dla bezrobotnych. Będzie on wynosił w III kwartale br. 291,60 zł brutto – obwieścił minister pracy i polityki socjalnej. Obecnie zasiłek wynosi 277,70 zł.

Zasiłki waloryzowane są o wzrost kosztów utrzymania w poprzednim kwartale. Wskaźnik wzrostu cen towarów i usług konsumpcyjnych w II kwartale 1996 r., w stosunku do I kwartału br. wyniósł 105 proc. W końcu czerwca do zasiłku uprawnionych było 1 mln 342 tys. bezrobotnych, tj. 54 proc. ogółu zarejestrowanych bezrobotnych.

(PAP)

Kto skaże hitlerowskiego zbrodniarza?

Bój o Priebkego

Niemieckie Ministerstwo Sprawiedliwości wystąpi do Włoch o ekstradycję b. kapitana SS Ericha Priebkego, którego sąd wojskowy w Rzymie uwolnił od wszelkiej kary za udział w zamordowaniu 335 włoskich zakładników w marcu 1944 r.

Wniosek o wydanie niemieckim organom sądowym Priebkego zostanie wysłany do Włoch niezwłocznie po otrzymaniu zgody Argentyny na jego ekstradycję, ponieważ były SS–man mieszkał przez ostatnie pół wieku w tym kraju. Nie powinno to napotkać żadnych trudności, ponieważ prezydent Argentyny polecił nie wpuszczać Priebkego z powrotem do tego kraju.

Tymczasem adwokaci rodzin ofiar Ericha Priebkego zamierzają na początku tego tygodnia wystąpić o kasację wyroku, który pozostawił na wolności hitlerowskiego zbrodniarza. Gdyby Sąd Najwyższy uznał ich zarzuty za zasadne, wyrok stałby się nieważny i otworzyłoby to drogę do nowego procesu we Włoszech.

Priebke tymczasem tłumaczy swoją obecną sytuację tym, że – jak to określił – „Żydzi chcą go dopaść". „Jestem przekonany, iż naród włoski nie odczuwa wobec mnie najmniejszej pogardy" – powiedział b. esesman w wywiadzie dla dziennika „La Stampa".

(PAP)

Strachy na Lachy

Prezydent Białorusi Aleksander Łukaszenka powiedział, że „jest coś" w rewelacjach deputowanego rosyjskiej Dumy Wiktora Iljuchina o rzekomo przygotowywanym w Polsce przez CIA przewrocie na Białorusi. „Jeśli ktoś chce mnie przestraszyć, to niczego się nie boję" – powiedział Łukaszenka. Dodał, że służby bezpieczeństwa „z powagą analizują wszelkie fakty" w tej sprawie.

(PAP)

Wpadka Ukraińców

Policjanci z grupy antyterrorystycznej ze Szczecina zatrzymali dwóch obywateli Ukrainy, podejrzewanych o udział w strzelaninie pod Pawłowicami w woj. katowickim. Ukraińcy i towarzysząca im dziewczyna zostali zatrzymani w nocy w hotelu „Jantar" na obrzeżach Szczecina. Znaleziono przy nich nóż, bilety komunikacji miejskiej z woj. katowickiego i bielskiego oraz 53 tys. nowych złotych w różnych walutach. Zatrzymanych pod silną eskortą przewieziono do Katowic.

Do strzelaniny pod Pawłowicami doszło 30 lipca podczas sprzedaży dużej partii papierosów. Zginął wówczas jeden mężczyzna, a dwóch zostało ciężko rannych.

(PAP)

Zakończył się strajk w radomskim MPK

Wyjechali w trasę

W Radomiu zakończył się wczoraj 3-dniowy strajk Miejskiego Przedsiębiorstwa Komunikacji. Na mocy porozumienia podpisanego w nocy z 3 na 4 bm. przez Komitet Strajkowy MPK i Zarząd Miasta Radomia, akcja protestacyjna została zawieszona do 10 listopada br. Autobusy MPK wyjechały na trasę.

W porozumieniu postanowiono, że przedstawiciele władz miasta, zarządu spółki MPK i strajkującej załogi utworzą specjalny zespół roboczy, który określi kierunki rozwoju MPK do 2005 roku. Zarząd Miasta zagwarantował, że do tego czasu spółka obsługiwać będzie co najmniej 70 proc. linii (obecnie obsługuje 80 proc.). Ponadto władze miasta zobowiązały się przekazać Prokuraturze Rejonowej w Radomiu dokumentację dotyczącą przetargu sprzed kilku miesięcy na 3 linie autobusowe, który wygrała prywatna firma ITS oraz zwrócić się o przyspieszenie dochodzenia. Zawiadomienie o przestępstwie w trakcie przetargu złożył do prokuratury Komitet Strajkowy MPK.

Występujący w charakterze mediatora przewodniczący Rady Miejskiej, Jan Rejczak, zobowiązał się do podjęcia działań zmierzających do uchylenia uchwał RM przyznających poręczenie kredytu 12 mld starych zł prywatnej firmie przewozowej ITS. Prezes Zarządu MPK, Tadeusz Kosior zadeklarował, że nie wyciągnie wobec strajkujących konsekwencji dyscyplinarnych.

Strajk w radomskiej MPK trwał od czwartku, a zorganizowały go NSZZ „Solidarność" i Związek Zawodowy Pracowników Komunikacji Miejskiej. Władze miasta oceniły, że każdy dzień akcji kosztuje przedsiębiorstwo 500 mln starych zł. **(PAP)**

Wyrazy współczucia
redaktorowi naczelnemu
JERZEMU KOSTRZEWSKIEMU
z powodu śmierci
TEŚCIOWEJ
składają:
koleżanki i koledzy
z „Gazety Współczesnej"

Wyrazy głębokiego
i szczerego współczucia
Kol. JERZEMU KOSTRZEWSKIEMU
z powodu śmierci
TEŚCIOWEJ
składa
Zarząd Regionu Białystok
NSZZ „Solidarność"

Kol. ANDRZEJOWI SOBOLEWSKIEMU
wyrazy szczerego współczucia
z powodu śmierci
OJCA
składają: Rada
Wojewódzka FSNT-NOT
w Białymstoku
Dyrektor
i pracownicy Biura

Wyrazy szczerego współczucia
Panu HENRYKOWI JANICKIEMU
z powodu śmierci
MATKI
składają: Dyrekcja
i współpracownicy
Wojewódzkiej Stacji
Krwiodawstwa
w Białymstoku

Wyrazy głębokiego współczucia
Adw. WALDEMAROWI ZAJĄCZKOWSKIEMU
z powodu zgonu
OJCA
składają:
Zarząd i pracownicy
PUA „ASTWA" Sp. z o.o.
w Białymstoku

Wyrazy głębokiego współczucia
z powodu zgonu
OJCA
koledze WIESŁAWOWI MIŃCZUKOWI
składają:
dyrekcja i pracownicy
PREiB „MIPA"

bm

W Gródku bawiono się na festynie gmin „Progres XXI"

Wystarczy dobra reklama

Pod hasłem „Samorządność – tak, samotność – nie", odbył się w sobotę i niedzielę na Uroczysku Boryko koło Gródka drugi festyn Unii Gospodarczej Gmin „Progres XXI".

Unię tworzy kilkanaście gmin: Boćki, Czarna Białostocka, Janów, Jasionówka, Kleszczele, Korycin, Krynki, Krypno, Kuźnica, Sidra, Suchowola. „Progres XXI" stawia sobie za cel m.in. promowanie turystyki na terenie gmin. Unia przyczyniła się do powołania Białostockiego Stowarzyszenia Agrobiznesu, zrzeszającego kwaterodawców. Festyn gmin ma pełnić rolę integracyjną. Pierwszy został zorganizowany w ubiegłym roku w Krynkach.

Impreza toczyła się „dwutorowo" – na scenie amfiteatru Uroczyska Boryko członkowie stowarzyszenia prezentowali swój dorobek. Występowały też zespoły folklorystyczne i młodzieżowe, m.in. „Rozśpiewany Gródek" z Gródka, „Czarne Perły" z Czarnej Białostockiej, „Lubaszki" z Dobrowody (gm. Kleszczele), zespół taneczny „Carpe diem" z Kleszczel. Prezentacji gmin i ich dorobku kulturalnego towarzyszyły rozgrywki w piłkę nożną i siatkową pomiędzy gminnymi reprezentacjami. Zgromadziły one najwięcej entuzjastów. Początek imprezy w amfiteatrze nie należał natomiast do udanych – na trybunach zasiadła garstka osób. Miało się wrażenie, że samorządna Unia jest... osamotniona. Organizatorzy zrzucali to na karb odległości uroczyska od Gródka. Z godziny na godzinę do Boryka ściągało coraz więcej osób i występy zespołów w godzinach popołudniowych odbywały się przy pełnych trybunach.

W trakcie prezentacji wójtowie sporo mówili o możliwościach agroturystycznych gmin. Piotr Latała, burmistrz Czarnej Białostockiej i prezes unii „Progres XXI" zwrócił uwagę na fakt, że Białostocczyzna ma szansę na rozwój turystyki pod warunkiem, że idea ta zostanie odpowiednio rozreklamowana. W Polce wiele osób nie wie, że można tu przyjechać i wypocząć za niewielkie pieniądze.

– Gródek jest jedną z ciekawszych gmin województwa. Mamy znakomite walory turystyczne – mówił w niedzielę jej wójt, Eugeniusz Siemieniuk.

60 procent terenu gminy stanowią lasy. To tutaj w okresie letnio-jesiennym przyjeżdżają rzesze grzybiarzy z Białegostoku i okolic. Na turystach zaś duże wrażenie robi malownicza niecka michałowsko-gródecka – bagienny teren, na którym żyje ok. 200 gatunków ptactwa, a wśród nich unikalny już bocian czarny. Na Uroczysku Radunin przebywa stado żubrów (20 sztuk). W zbiorniku Radunim są zaś żeremia bobrów. Przez gminę przepływają czyste rzeki – Supraśl, Sokołda, Płoska i Świsłocz.

– Stawiamy na agroturystykę. Naszym mankamentem jest słabo rozwinięta baza turystyczna i gmina będzie ją rozwijać – dodał wójt. W jego opinii, niepowtarzalnym walorem Gródka jest jego wielokulturowość – białoruska i polska. Na Uroczysku Boryko odbywa się latem „Basowiszcze" – festiwal muzyki młodej Białorusi. Gródek szczyci się też, istniejącym już 40 lat i znanym nie tylko w województwie, białoruskim zespołem ludowym „Rozśpiewany Gródek".

W przyszłym roku festyn zorganizuje Czarna Białostocka.

(J.B.)

Fot. I. Wysocki



Zespół „Lubaszki" z Kleszczel

Od wczoraj zatrzymują policjanci, wnioskują o areszt prokuratorzy, a...

Wolność w rękach sędziego

Wczoraj białostocki sędzia po raz pierwszy pełnił dyżur „aresztowy". Towarzyszyło mu kilku pracowników administracji. Od niedzieli bowiem decyzję o zastosowaniu aresztu tymczasowego wobec podejrzanego podejmuje niezawisły sędzia, a nie – jak dotąd – prokurator. Sędzia, który zastosował areszt, nie może potem orzekać w tej samej sprawie.

W ten sposób weszły w życie przepisy nowelizujące kodeks postępowania karnego. Natomiast sama ustawa o przekazaniu aresztów sądom została uchwalona jeszcze w czerwcu ubiegłego roku. Czas pomiędzy miał być wykorzystany na szkolenia i zmiany organizacyjne, a także przystosowanie zarówno sądów, jak i prokuratur do nowych zasad postępowania.

Sama idea przejęcia stosowania aresztów przez sędziów wiąże się z Europejską Konwencją Praw Człowieka z 1950 roku, którą Polska ratyfikowała w 1993 r. Mimo że samą decyzję o stosowaniu bądź nie aresztu podejmuje sędzia, to jednak nadal istotną rolę w postępowaniu odgrywa prokurator. On bowiem zaznajamia się z całą sprawą, a następnie sporządza wniosek z uzasadnieniem. Decyzja musi zapaść w ciągu 48 godzin od chwili zatrzymania podejrzanego.

Prokurator ma też być obecny na sali przy podejmowaniu decyzji o areszcie. Ważne jest również i to, że podejrzanemu może na sali towarzyszyć obrońca. Na decyzję o zastosowaniu aresztu podejrzany będzie mógł wnieść zażalenie do Sądu Wojewódzkiego.

(RAF)

Od dzisiaj wzrastają ceny leków

Na ryczałt – drożej

Od dzisiaj rosną opłaty ryczałtowe za leki podstawowe i recepturowe: z 1,20 zł do 1,50 zł za każdy lek gotowy i do 3 zł za leki wykonywane w aptece na zlecenie lekarza. Inne ceny pozostają bez zmian.

Zmiana opłat ryczałtowych za leki zapowiadana była w marcu br., gdy weszła w życie nowa ustawa o odpłatności za nie. Zgodnie z nią opłaty ryczałtowe będą rosły w tempie wzrostu najniższej płacy. W przypadku leku podstawowego nie mogą przekraczać 0,5 proc. najniższego wynagrodzenia, a recepturowego – 1,5 proc. Jak informuje departament farmacji Ministerstwa Zdrowia, tegoroczne podwyżki są niższe od zapisanych.

Opłaty ryczałtowe nie były zmieniane od lutego 1995 r. Od dziś zryczałtowana opłata za każdy lek gotowy z listy podstawowej wzrasta z 1,20 zł do 1,50 zł, a do 3 zł – za lek wykonywany w aptece na zlecenie lekarza.

Jeśli jednak lek z listy podstawowej jest tańszy niż ryczałt, pacjent płaci mniej, np. 1,20 zł za majanil (polski odpowiednik voltarenu) czy 0,64 zł za flegaminę w tabletkach. Podobnie jest ze specyfikami sporządzanymi na receptę.

Jak dowiedzieliśmy się w Okręgowej Izbie Aptekarskiej, tylko około 10 proc. aptek wykonuje leki recepturowe: są to przede wszystkim placówki cefarmowskie i niewiele prywatnych. Tymczasem proporcja powinna być odwrotna. Na ogół wszystkie apteki mają pozwolenie na sporządzanie leków recepturowych, ale większość ogranicza się do sprzedaży gotowych. Jeśli chodzi o miasta, najmniejszą ilość aptek wykonujących leki na recepty ma Łomża.

(a)

Białostoccy finaliści Agroliga '96

Zwyciężyły róże

Jerzy Wilczewski z Białous (gm. Janów) został w województwie białostockim zwycięzcą konkursu Agroliga '96. W opinii białostockich specjalistów z branży rolniczej, gospodarstwo ogrodnicze Wilczewskiego może konkurować nie tylko z krajową czołówką.

Agroliga jest konkursem organizowanym przez Redakcję Notowań programu 1 TVP oraz miesięcznik „Agrobazar". Konkurs odbywa się w dwóch kategoriach – rolników i firm. Zadaniem Agroligi jest „wyłapanie" i wyróżnienie liderów z branży rolniczej. Zwycięzcy eliminacji wojewódzkich biorą udział w zmaganiach na szczeblu krajowym. Tam czekają na nich atrakcyjne nagrody.

Eliminacje w województwie białostockim zorganizowały: Urząd Wojewódzki, Ośrodek Doradztwa Rolniczego, Wojewódzki Związek Kółek i Organizacji Rolniczych, Białostockie Stowarzyszenie Agrobiznesu. Do wzięcia w nich udziału wystarczyło po prostu zgłoszenie. Mogły się też zgłosić związki i stowarzyszenia rolnicze. Tymczasem zgłosiło się tylko ośmiu rolników i dwie firmy. W opinii Krystyny Jarockiej, przewodniczącej jury konkursowego, tak mała frekwencja związana była ze słabym rozreklamowaniem imprezy wśród zainteresowanych.

Uroczyste wręczenie dyplomów, pucharów i książek odbyło się w piątek w ODR Białystok. Wziął w nim udział m.in. Grzegorz Rykowski, wicewojewoda białostocki i Mieczysław Januszewski, marszałek Sejmiku Samorządowego.

W kategorii rolników zwyciężył zdecydowanie Jerzy Wilczewski. Gospodarstwo jego liczy ponad 200 ha. Wilczewski w ciągu kilkunastu lat działalności wyspecjalizował się w uprawie szklarniowej róż, porzeczki czarnej, czerwonej, borówki amerykańskiej, leszczyny, aronii. Współpracuje z Instytutami Sadownictwa w Polsce, Wielkiej Brytanii i Szwecji. Dwa II miejsca za wysoką produkcję i estetykę gospodarstw przyznano Janowi Adamczukowi, zamieszkałemu w Czyżach i Henrykowi Brzozowskiemu z Domanowa (gm. Brańsk). Adamczuk prowadzi gospodarstwo o pow. 38 ha i uzyskuje plony zbóż średnio 40 q z ha. Specjalizuje się w hodowli owiec. Gospodarstwo Brzozowskiego ma powierzchnię 44 ha. Plony z pszenicy wynoszą tam 55 q z ha, a buraków cukrowych 560 q z ha. Przyznano też w tej kategorii pięć wyróżnień. W kategorii firm zwyciężył Tawbit – masarstwo i transport Tadeusza Firleja z Żurobic (gm. Dziadkowice). Komisja konkursowa doceniła m.in. wysoką jakościowo produkcję masarniczą, opartą o skup zwierząt od okolicznych rolników.

Nie ma chyba dzisiaj na Białostocczyźnie gospodarstwa lepszego od tego, którego właścicielem jest Jerzy Wilczewski. Jednak by o eliminacjach białostockich można było mówić, że są reprezentatywne i pokazują najlepszych, musi brać w nich udział więcej rolników. Nic tak nie zachęci do startu jak interesujące nagrody. O te powinny zadbać przede wszystkim firmy z branży rolno-spożywczej. Sukces ich zależy poniekąd od wysokiej jakości surowca, a taką gwarantują jedynie dobrzy rolnicy.

(J.B.)

Dzieci z Kazachstanu zakończyły wakacje w Bokinach

Nie chcą wracać

Wczoraj w kościele parafialnym w Bokinach (gm. Łapy) pożegnano 19-osobową grupę polskich dzieci z Kazachstanu, przebywających w Polsce na wakacjach. Ich przyjazd do ojczyzny możliwy był dzięki inicjatywie i finansowej pomocy Społecznego Centrum Pomocy Polakom z Kazachstanu.

Podczas trzytygodniowego pobytu dzieci mieszkały u rolników w Bokinach i Wólce Waniewskiej. Były także na czterodniowej wycieczce w Warszawie, Gdyni, Malborku i Toruniu. Zwiedziły również Białystok i najciekawsze miejsca naszego regionu, w tym Puszczę Białowieską.

– Nasze dzieci czuły się jak w prawdziwych rodzinach – powiedziała wychowawczyni Nina Witkowska. **– Nawet jak gospodarze wyjeżdżali do krewnych w innej miejscowości, zabierali je ze sobą. Tak się zaprzyjaźniły z rodzinami i dziećmi z Bokin, że nie bardzo chcą wyjeżdżać** – śmieje się pani Nina.



Wszystkie dzieci były w Polsce po raz pierwszy. Ten wyjazd bardzo im się przydał. Zobaczyły, jak wygląda kraj ich ojców i dziadków, a przede wszystkim miały codzienny kontakt z językiem polskim, co bardzo im pomoże przy dalszej nauce ojczystej mowy.

– Działania społeczne, które podjęliśmy przed trzema laty, zaczynają przynosić wymierne efekty – powiedział Andrzej Markowski ze Społecznego Centrum Pomocy Polakom z Kazachstanu. **– Rząd zadeklarował, że od stycznia będzie repatriowanych rocznie do kraju 100 rodzin. Może nie jest to wiele, ale sądzę, że to dobry znak na przyszłość. Myślę, że dzięki takim inicjatywom za kilka lat problem powrotu rodaków z Kazachstanu do ojczyzny przejdzie do historii.**

Centrum Pomocy sfinansowało przelot dzieci z Ałma Aty do Kaliningradu i z powrotem, co kosztowało 5 tys. dolarów. Biacomex bezpłatnie udostępnił autokar do Białegostoku, a pomocy finansowej udzieliło dużo firm i instytucji, m.in. Marko, Wodociągi Białostockie, Zarząd Regionu NSZZ „S" w Białymstoku, firmy Lido i Pepsi oraz „Gazeta Współczesna".

Dzisiaj dzieci odjadą do Kaliningradu, a stamtąd samolotem do Ałma Aty, gdzie większość z nich mieszka.

tekst i fot. MIK

GAZETA współczesna

Zakończył się III Przystanek Olecko

Nie tylko młodzież szalała

Przedostatni dzień przystankowych imprez wystartował finałowym pokazem tańców integracyjnych o godz. 10. Od godz. 11 Harcerski Ruch Ochrony Środowiska przeprowadzał spotkanie zatytułowane „Jak włączyć się do obecnie prowadzonych w Polsce kampanii ekologicznych?".

Godzinę później w patio Szkoły Muzycznej starosta Jan Pospieszalski („Swojskie klimaty" TVP) rozpoczął i poprowadził seminarium „Muzyka etniczna – jej szanse i zagrożenia" (relacja z seminarium i rozmowy z Janem Pospieszalskim w jednym z kolejnych wydań gazety), zakończone minikoncertem rosyjskiego kwartetu „Iwo", który zatrzymał się na dwa dni na Przystanku.

Interesująca była otwarta próba fragmentów spektaklu Teatru Adeptów z Piły – „Błazny" w reżyserii Luby Zarembińskiej.

Ledwie można zdążyć na następną atrakcję, która dla odmiany odbywała się na molo. Był to koncert, który okazał się jednym z najpiękniejszych przystankowych wydarzeń, najmniejszego – bo składającego się z trzech osób – kwartetu „Jorgi". Zespół perfekcyjnie grał przepiękną muzykę, opartą na egzotycznych motywach folkowych, a dźwięki niosły się daleko po wodzie. Na bisy nie było zbyt wiele czasu, bo za kilkanaście minut miał zacząć się w Amfiteatrze następny wielki popis „Voo-Voo" i „Miłości" pod nazwą „Źródło – Struga – Rzeka". I choć nie dojechał zapowiadany wcześniej „Osjan", a zamiast „Miłości" pojawił się „Łoski" (zmodyfikowana wersja „Miłości") i ten koncert był wspaniały. Nie tylko młodzież szalała z zachwytu...

Były jeszcze inne imprezy – Nocny Pokaz Bliskich i Dalekich Krewnych Łosia i drugi koncert „Jorgi" (początek o trzeciej nad ranem). Obie – jak powiadają młodsi i wytrwalsi widzowie i słuchacze – bardzo udane.

ANNA ANDRZEJEWSKA-JURGIEL
Fot. A. Zgiet



Prezydent Jurgiel przecina wstęgę

Urząd pocztowy Białystok 4 w nowej szacie

Ładnie ale duszno

W piątek przekazano do użytku zmodernizowany urząd pocztowy Białystok 4 przy ul. Lipowej. Tradycyjnego przecięcia wstęgi dokonali – dyrektor Okręgu Poczty – Piotr Liśkiewicz, dyrektor Rejonowego Urzędu Poczty – Kazimierz Cieśluk i prezydent Białegostoku – Krzysztof Jurgiel.

Koszt robót wyniósł 90 tys. zł, a całość prac wykonana została w ciągu dwu miesięcy. Dziennie można tu będzie obsłużyć ponad 1,5 tys. klientów. Placówka należy do trzech białostockich urzędów pocztowych, które uzyskują największe wpływy finansowe.

Naczelnikiem poczty Białystok 4 jest Wiera Siemiończyk. W okienkach będą na zmiany pracować Małgorzata Bielska, Łucja Chorąży, Irena Kowalczyk, Marzena Kowerdej, Dorota Łapińska i Eugenia Roszczenko.

Wnętrze urzędu prezentuje się bardzo sympatycznie. W holu może przebywać dwadzieścia osób. Jedynym, ale bardzo dokuczliwym mankamentem, jest brak wentylacji. Pozostawianie otwartych drzwi wejściowych jest rozwiązaniem doraźnym w okresie lata, ale nie do przyjęcia zimą.

Przy okazji uroczystości przeprowadziliśmy krótką rozmowę z dyrektorem Okręgu Poczty w Olsztynie – Piotrem Liśkiewiczem, który opowiedział nam o planach na najbliższą przyszłość.

– We wrześniu br. rozpoczniemy remont Poczty Głównej w Białymstoku przy ul. Warszawskiej. Niebawem oddany zostanie do użytku nowy urząd pocztowy w Łapach. W br. zakończona zostanie modernizacja sali operacyjnej urzędu pocztowego Łomża 1. W grudniu tego roku nastąpi przekazanie siedziby Obwodowego Urzędu Poczty i urzędu pocztowego nr 1 w Wysokiem Mazowieckiem. Dążąc do systematycznej poprawy jakości usług i obsługi klienta, będziemy popularyzować wśród naszych pracowników, zwłaszcza zatrudnionych w okienkach, znajomość języków obcych – poinformował naszą „Gazetę" Piotr Liśkiewicz. **(h)**

Fot. M. Kość

Zakończył się międzynarodowy zlot motocykli w Giżycku

I znów nastała cisza

Przez cztery dni giżycczanie zatykali uszy, chroniąc je przed potężnym rykiem pięciuset motocykli, przybyłych na II Międzynarodowy Zlot Motocykli Ciężkich i Zabytkowych, zorganizowany na terenie twierdzy Boyen przez miejscowy Klub „Perkun".

Miłośnicy „rasowych" motocykli zjechali z kilku krajów i całej Polski. Wśród maszyn podziwiać można było konstrukcje niemal wszystkich światowych wytwórni jednośladów. Były naturalnie wszędobylskie harleye-davidsony, indiany, junaki, BMW. Uczestnicy zlotu tytuł najurokliwszego motocykla nadali harleyowi z Olsztyna, przypominającemu trochę średniowieczną machinę oblężniczą. **– To jest motocykl mojego projektu i całkowicie mojej konstrukcji. Jedyną oryginalną rzeczą jest jego motor kupiony od Harleya. Zbudowałem go zupełnie sam, od zera. Całość kosztowała mnie około 250 milionów** – mówi z dumą Piotr Jóźwiak, którego inny motocykl był „misterem" ubiegłorocznego zlotu.

Cztery dni zlotu upłynęły zaskakująco spokojnie zważywszy fakt, iż miłośnicy motocykli nie słyną z potulnych charakterów. Jedynym śladem, jaki po sobie pozostawili na terenie twierdzy Boyen, były góry śmieci z przewagą kubków po piwie. Giżyczczanie natomiast z ulgą wsłuchują się w ciszę, jaka zapanowała po odjeździe ostatniego harleya. **(k.z.)**



Sztuczne ognie „zafundował" browar Dojlidy

W Wasilkowie policja otrzymała nowy radiowóz

Prezent od samorządu

W miniony czwartek funkcjonariusze z Komisariatu Policji w Wasilkowie rozpoczęli patrolowanie miasta nowym radiowozem. Zakup poloneza na potrzeby policji w połowie sponsorował tamtejszy samorząd. W tym roku był to pierwszy radiowóz sponsorowany przez gminę w woj. białostockim. Dla porównania – w minionym roku białostockie samorządy pomogły policji w zakupieniu 23 samochodów.

Siedem spośród nich jeździ po ulicach Białegostoku, dwa po Hajnówce. 16 kolejnych sponsorów to urzędy gmin w woj. białostockim. Z zakupów centralnych białostocka policja w minionym roku wzbogaciła się jedynie o sanitarkę marki Mercedes, przeznaczoną na potrzeby Oddziału Prewencji, oraz cinquecento dla Laboratorium Kryminalistycznego. Podróżują nim przewodnicy psów policyjnych ze swymi podopiecznymi czworonogami.

– Komenda Główna Policji dysponuje funduszem przeznaczonym na „dokładanie" do pieniędzy przekazanych policji przez gminy i przeznaczonych na zakup samochodów – powiedział podin. Krzysztof Kasprzak, rzecznik prasowy Komendy Wojewódzkiej Policji w Białymstoku. **– Oznacza to, że jeśli gmina da na samochód 10 tys. zł, komenda dołoży resztę.**

Komisariat Policji w Wasilkowie do ubiegłego tygodnia dysponował dwoma samochodami – 12-letnim UAZ-em i 5-letnim polonezem, zakupionym w całości przez tamtejszy Urząd Miejski.

– UAZ powoli zaczyna się „sypać", jeden radiowóz zaś to za mało, żeby dotrzeć wszędzie tam, gdzie jesteśmy potrzebni – powiedział asp. Wiesław Wojciechowski, komendant wasilkowskiego komisariatu, dziękując przedstawicielom Urzędu Miejskiego za darowiznę.

W trakcie niewielkiej uroczystości przekazywania kluczy od pojazdu radni i pracownicy urzędu podkreślali, że zależy im na zwiększeniu obsady etatowej w tamtejszym komisariacie. Wzrost przestępczości w tej miejscowości związany jest z faktem, że Wasilków leży na trasie wiodącej do przejścia granicznego w Kuźnicy Białostockiej. Stając się powoli „sypialnią" Białegostoku, miasto to zaczyna cierpieć na związane z tym dolegliwości – kradzieże, włamania. Prawdziwą plagą są również włamania do podmiejskich domków letniskowych. Pojawiły się tam także narkotyki, fałszywe pieniądze, nielegalny alkohol.

– Mam nadzieję, że nowy radiowóz pomoże wam skutecznie walczyć z tymi zjawiskami – powiedział Antoni Pełkowski, burmistrz Wasilkowa, przekazując kluczyki od auta komendantowi. Ten oddał je kierowcy (na zdjęciu) i radiowóz wyjechał na patrol.

Niedawno Urząd Miejski w Wasilkowie zakupił dla policji alkomat, centralkę telefoniczną, ksero oraz przeznaczył lokal na mieszkanie służbowe. **(jg)**

Fot. I. Wysocki



W sezonie letnim wytrawni zbieracze ziół w Ełku zarabiają duże pieniądze

Oskubali wszystkie lipy

– Wytrawni zbieracze, mający kilkuletnie doświadczenie i znający miejsca, mogą w sezonie wakacyjnym zarobić naprawdę duże pieniądze – mówi właściciel jednego z ełckich punktów skupu. – Przeważnie są to ludzie bezrobotni, którzy mają dużo wolnego czasu, dorabiają sobie do kuroniówki zbieraniem ziół.

Zajmują się tym czasami całe rodziny. Najwięcej płaci się za suche zioła. Do połowy lipca amatorzy zielarstwa zdążyli już oskubać wszystkie położone w pobliżu miasta drzewa lipy, często strasznie je dewastując. Za kwiat lipy płacono najdrożej: mokry 2 zł, suchy od 10 do 13,5 zł za kilogram – w zależności od tego, jak były wysuszone kwiaty, czy miały odpowiedni kolor, wartość. Najmniej można zarobić zbierając zioła ogrodowe: kilogram liści poziomki kosztuje 5,5 zł, maliny i pokrzywy – 2 zł, porzeczki – 5 zł.

Po przekwitnięciu lipy zbieracze przerzucili się na zioła korzenne. Najwięcej przynosi się do skupu korzeni łopianu, mniszka, a także kłączy tataraku okorowanego – wszystkie po 5 zł za kg.

(O.K.)

W Białymstoku

Święto Proroka Eliasza

W cerkwi pw. św. Proroka Eliasza w Białymstoku odbyła się w piątek doroczna uroczystość ku czci patrona tej świątyni.

Liturgię z udziałem duchowieństwa i wiernych odprawił abp Sawa – ordynariusz prawosławnej diecezji białostocko-gdańskiej.

Nabożeństwo zakończyło się uroczystą procesją oraz poświęceniem nowych cel w Domu Zakonnym Sióstr Narodzenia Najświętszej Marii Panny.

Eliasz z Tiszbe żył w I połowie IX wieku p.n.e. Jest on jedną z głównych postaci Biblii. Wierni prawosławni – jak informuje parafia pw. Eliasza – uważają tego proroka za groźnego zwłaszcza dla tych, którzy nie przestrzegają dni świętych. Dlatego przynajmniej w dzień tego świętego, 2 sierpnia, wyznawcy prawosławia starają się powstrzymywać od pracy fizycznej. **(PAP)**

Trzy gminy woj. łomżyńskiego stelefonizuje spółka Szeptel

Mały może szybciej

Jak już informowaliśmy, minister łączności podpisał 24 lipca zgodę dla spółki Szeptel – niezależnego operatora liniowego – na telefonizację trzech następnych gmin w województwie łomżyńskim. Jednak, aby rozpocząć pracę, spółce potrzebna była zgoda samorządów tych gmin.

Radni z Sokołów, Kulesz Kościelnych i Kobylina-Borzymów spotkali się w miniony czwartek na wspólnej sesji w Sokołach. Zanim każda z rad osobno przegłosowała wniosek (wymaga tego statut wspólnych sesji), swoje propozycje przedstawili obaj operatorzy, którzy mają zezwolenia na telefonizowanie tych terenów.

Dyrektor Telekomunikacji Polskiej S.A. Oddział w Łomży, Tadeusz Kucharzewski, zaproponował model umowy, jaką jego firma zawiera ze wszystkimi samorządami. Koszty inwestycji w tym przypadku rozkładają się w trzech równych częściach na społeczne komitety, gminę i operatora. Zdaniem dyrektora Kucharzewskigo, stopniowe podłączanie tych trzech gmin do sieci byłoby możliwe od I kwartału przyszłego roku, po tym, jak w Wysokiem Mazowieckiem zamontowana zostanie nowa centrala cyfrowa na 3 tysiące numerów. Plany TP S.A. przewidują przyznanie gminie Sokoły 976 numerów, Kuleszom i Kobylinowi po 512. Jednocześnie dyrektor łomżyńskiego oddziału Telekomunikacji Polskiej przyznał, że kłopoty z podłączeniem do sieci mieliby w tym przypadku mieszkańcy kolonii oddalonych kilka kilometrów od wsi.

Propozycja Szeptela, którą przedstawił prezes firmy, Andrzej Wyszyński, była droższa, co wzbudziło największe obawy zgromadzonych. Gdyby jednak radni zaakceptowali ten wariant, mówił prezes, staliby się współudziałowcami, dlatego że za część kosztów, która stanowi wkład w budowę sieci, każdy abonent może odebrać akcje spółki. Był to z pewnością argument znaczący, ponieważ wszyscy zdawali sobie sprawę, że współfinansowana sieć TP S.A. staje się po zakończeniu inwestycji własnością tej firmy, która na dodatek od przyszłego roku ma być prywatyzowana. Andrzej Wyszyński obiecał rozpoczęcie prac już w październiku tego roku, zaraz po tym, jak zakończona zostanie inwestycja w gminie Nowe Piekuty. Pierwszych abonentów z Sokołów i Kulesz można by włączyć wówczas do sieci jeszcze w tym roku. Szeptel obiecuje też telefonizację kompleksową, bez pomijania „kolonistów".

Zebrani mieli wiele pytań do obu operatorów. Dyrektor Kucharzewski odpowiadał za wcześniejsze „winy" swojej firmy, w tym za niedotrzymanie terminów, zaś prezes Wyszyński musiał wyjaśniać sprawy techniczne, np. czy będzie można światłowodem przesyłać sygnał telewizji kablowej.

W głosowaniu wszystkie samorządy, chociaż podejmowały decyzję osobno, były zgodne – wybrały firmę Szeptel. Pomoc w przyspieszeniu prac, w miarę możliwości, obiecał zaproszony na sesję wicewojewoda Jan Niebrzydowski.

Prezes Wyszyński obiecywał, że po zakończeniu przez Szeptel inwestycji w tych trzech gminach będą one dysponowały kilkunastoma numerami telefonicznymi na stu mieszkańców. Obecnie w Sokołach wskaźnik ten wynosi tylko 4,2, w Kuleszach 3,1, a w Kobylinie 2,7. **(ata)**

W jeziorach polują na ryby

Z widłami na kłusownika

Przyjeżdżają nad jeziora najczęściej pod przykrywką badań naukowych podwodnej fauny i flory. Niektórzy bawią się w ekologów, oczyszczających dna jezior z wszelkich paskudztw, pozostawianych przez turystów. Tak naprawdę ponad połowa – w ocenie suwalskiego PZW – eskapad płetwonurków ma zgoła inny cel. Jest nim podwodne polowanie na ryby.

– Kłusownicy, oprócz sprzętu do nurkowania, są wyposażeni w kusze, specjalne rękawice z kolczatką do łapania węgorzy, a nawet w echosondy, pozwalające na lokalizację rybnych ławic. Wybierają najczystsze akweny. Najczęściej penetrują jeziora Rospuda, Hańcza, Okmin, Długie Krasnopolskie i Białe – mówi Mieczysław Hus, dyrektor suwalskiego Okręgu Polskiego Związku Wędkarskiego.

Zdaniem wędkarzy, zjawisko podwodnego kłusownictwa nasiliło się mniej więcej pięć lat temu. Wówczas to rynek został zasypany w miarę tanim sprzętem do nurkowania. Np. butla z tlenem kosztowała kilkaset tysięcy złotych. Jeden płetwonurek, który posiadł już umiejętności podwodnego polowania, może w ciągu dnia złapać do 50 kg ryb. Jego zyski w ciągu miesiąca mogą przekroczyć 50 mln st. zł.

– Kłusownicy, nie tylko ci podwodni, traktują jeziora jak niewyczerpany magazyn hurtowy. Walczymy z nimi jak z wiatrakami. Potrzebne są uregulowania prawne, które pozwalałyby na nakładanie wysokich kar pieniężnych. Proceder kłusownictwa nie może po prostu się opłacać – twierdzi M. Hus.

Inną metodę wybrali mieszkańcy jednej z wsi koło Suwałk. Napotkawszy płetwonurków, przegonili ich, strasząc użyciem wideł. **(m)**

Prokurator przedstawił zarzuty policjantowi

Nie dopełnił obowiązku?

Niewykluczone, że Prokuratura Wojewódzka w Łomży sporządzi akt oskarżenia przeciwko funkcjonariuszowi łomżyńskiej Komendy Rejonowej, podczas służby którego, samobójstwo w areszcie popełnił 15-letni łomżanin.

W czwartek prokurator prowadzący postępowanie przedstawił policjantowi zarzut, że w trakcie pełnienia obowiązków służbowych pozostawił nieletniego bez dozoru, co stworzyło zagrożenie dla życia zatrzymanego.

Nastoletni Tomasz N. – mieszkaniec Łomży – został zatrzymany 19 marca przez łomżyńską policję, podczas ucieczki z młodzieżowego ośrodka wychowawczego w Warszawie. Po doprowadzeniu go do budynku KR w Łomży umieszczono chłopca w jednym z pomieszczeń. Wykorzystując chwilową nieobecność funkcjonariuszy, nieletni powiesił się na sznurku wyciągniętym z kurtki.

Przesłuchiwany policjant złożył wyjaśnienia i nie przyznał się do zarzucanego mu czynu.

Po sprawdzeniu i analizie posiadanych informacji prokurator zdecyduje, czy sporządzi przeciwko policjantowi akt oskarżenia w tej sprawie. Tego typu przestępstwo, zgodnie z art. 142 ustawy o policji, zagrożone jest karą pozbawienia wolności od 6 miesięcy do 5 lat. **(ata)**

Po napadzie

Sprawców aresztowano

W miniony piątek w Wojewódzkim Szpitalu Zespolonym w Suwałkach zmarł 16-letni chłopiec, którego pobito 26 lipca przy ul. Korczaka w tym mieście.

Przypuszcza się, iż zmarły znał swoich napastników. Wyszedł na spotkanie z nimi przed godz. 21. Doszło do kłótni, a następnie do bójki. W jej trakcie 21-letni Tomasz Ż. – najstarszy z napastników – zadał 16-latkowi cios nożem w okolicę pachwiny. Chłopca z przeciętą tętnicą przewieziono do szpitala. Z pomocą pospieszyli żołnierze suwalskiej jednostki wojskowej, którzy oddawali krew rzadkiej grupy. Wysiłki o uratowanie chłopcu życia trwały tydzień.

Dzisiaj mają być znane oficjalne wyniki sekcji zwłok.

Tomasza Ż. osadzono w areszcie tymczasowym. Za kratki trafili też jego dwaj młodsi koledzy, 18-latkowie – Wojciech G. i Radosław Ż. **(m)**

W Łomży trwa nabór kandydatów do Wyższej Szkoły Agrobiznesu

Uczelnia na starcie

Półtora roku trwały starania o otwarcie Wyższej Szkoły Agrobiznesu w Łomży, sfinalizowane ostatnio wydaniem decyzji w tej sprawie przez Ministerstwo Edukacji Narodowej – w rejestrze samodzielnych, niepaństwowych szkół wyższych znalazła się pod nr 96. Od 1 sierpnia trwa już nabór kandydatów na studentów.

– Planujemy, że rok akademicki rozpocznie 200 osób – poinformował na piątkowej konferencji prasowej rektor uczelni dr Roman Engler. **– Studia, wyłącznie w systemie zaocznym, trwać będą 3,5 roku i kończyć uzyskaniem tytułu inżyniera w jednej z dwu specjalności: marketing i zarządzanie w agrobiznesie lub zarządzanie przedsiębiorstwem. Program nauczania został opracowany tak, by zapewnić absolwentom możliwość kontynuowania studiów magisterskich, bez potrzeby nadrabiania różnic programowych.**

Większość kadry naukowej wywodzi się z olsztyńskiej ART. Funkcji prorektora WSA ds. dydaktyki podjął się prof. dr hab. Mirosław Łaguna, kierownik Katedry Marketingu i Analiz Rynkowych Akademii w Olsztynie.

Zajęcia odbywać się będą w soboty i niedziele w Zespole Szkół Rolniczych w Marianowie, gdzie oprócz pracowni specjalistycznych, laboratoriów językowych i biblioteki jest do wykorzystania baza noclegowa. Współpraca obu placówek będzie bardzo ścisła: od przyszłego roku w ZSR ma być otwarte Technikum Agrobiznesu oraz Technikum Żywienia i Gospodarstwa Domowego. **(nom)**

WSz w Suwałkach chce zakupić aparat do badań śródoperacyjnych

Potrzebny, ale drogi

Mija pół roku od wprowadzenia w Wojewódzkim Szpitalu Zespolonym w Suwałkach kolejnej, nowej specjalności w leczeniu – badań aspiracyjnych. Placówce niezbędne jest jeszcze jedno urządzenie – agregat do badań śródoperacyjnych.

Podjęta przez zakład patomorfologii tzw. biopsja aspiracyjna cienkoigłowa ma na celu wczesne zdiagnozowanie schorzeń sutków, węzłów chłonnych oraz wszelkiego rodzaju guzów powierzchniowych, w których zdarzają się formy najzłośliwsze.

Właśnie dzięki stosowanej biopsji i badaniom mikroskopijnych wycinków lekarze mogą podjąć szybką walkę o zdrowie, a nieraz i o życie chorego. Dążeniem kierownika zakładu anatomii patologicznej WSz, dr. Aleksandra Pietrowa, jest wyposażenie placówki w agregat do badań śródoperacyjnych. Urządzenie to pozwala w bardzo krótkim czasie, podczas operacji, dokonać analizy materiału i tym samym określić zakres zabiegu, rodzaj schorzenia oraz dalsze leczenie i rokowania.

– Szkopuł w tym, iż urządzenie to kosztuje prawie 200 milionów starych złotych i wydatku tego w żaden sposób nie można doszukać się w planie szpitalnych zakupów na drugie półrocze tego roku – mówi Andrzej Gawęcki, rzecznik WSz w Suwałkach. **(m)**

Kradną nad Rosiem

W miniony czwartek przed północą KRP w Piszu powiadomiono o kradzieży dokonanej na polu namiotowym „Roś", położonym nad jeziorem o tej samej nazwie. Niemiecki turysta stracił plecak z odzieżą, sprzęt elektroniczny i fotograficzny. Poszkodowany oszacował stratę na ok. 5,7 tys. zł. **(m)**

Wypadek w „Trójkącie Bermudzkim"

W piątek, o godz. 21.20, na trasie Rajgród – Grajewo w pobliżu skrzyżowania z drogą do miejscowości Biebrza wydarzył się tragiczny w skutkach wypadek drogowy. Mieszkaniec Grajewa T.G. prowadzący forda sierrę, podczas manewru wyprzedzania TIR-a utracił panowanie nad kierownicą i – zjeżdżając na przeciwległe pobocze – uderzył przodem w betonową ścianę przystanku PKS. Kierowca po przewiezieniu do grajewskiego szpitala – zmarł. Zmarł również jeden z pasażerów. Dwóch pozostałych przebywa na Oddziale Chirurgicznym. Prowadzone jest postępowanie wyjaśniające w celu ustalenia okoliczności tego wypadku. Nie bez przyczyny odcinek trasy, na którym wydarzył się wypadek, nazywany jest „Trójkątem Bermudzkim". **(SAR)**

W suwalskim szpitalu

Nie lubią „zabytków"

Prawie ćwierć wieku liczy sobie stół operacyjny będący na wyposażeniu Wojewódzkiego Szpitala Zespolonego w Suwałkach. „Zabytkowy mebel", jak go nazywają lekarze, może być niebawem zastąpiony w pełni nowoczesnym urządzeniem. Kierownictwo szpitala podjęło starania, aby otrzymać na ten cel 2,5 mld starych złotych z Państwowego Funduszu Rehabilitacji Osób Niepełnosprawnych.

Jeśli pieniądze zostaną przyznane, zestaw – w skład którego wchodzą stół do chirurgii ortopedycznej i urazowej, lampa bezcieniowa, sprzęt RTG oraz aparat do znieczulenia – byłby zainstalowany w odnowionej sali operacyjnej jeszcze w IV kwartale br.

– Długi okres wyczekiwania spowodowany jest złożoną procedurą administracyjną, załatwianiem formalności i ogłoszeniem przetargu – informuje Andrzej Gawęcki, rzecznik WSZ.

O potrzebie wyposażenia suwalskiego szpitala w sprzęt wysokiej klasy świadczy m.in. fakt przeprowadzenia w ubiegłym roku tylko na oddziale ortopedii blisko 400 operacji. Dyrekcja WSZ przymierza się także do zakupu mikroskopu okulistycznego i aparatu USG. Problem wyłącznie w tym, skąd wziąć ok. 3 mld st. zł. **(m)**

W Rucianem-Nidzie

Pobili turystów

W ubiegłym tygodniu, w nocy ze środy na czwartek, młodzi mieszkańcy Rucianego-Nidy pobili grupę turystów m.in. z Krakowa, Łodzi i Warszawy, biorących udział w żeglarskim spływie. Jeden z przyjezdnych, 27-letni student z Łodzi doznał pęknięcia mostka klatki piersiowej i przebywa w szpitalu. Poturbowano jeszcze pięciu innych żeglarzy.

Turyści pojawili się na ruciańskiej przystani przed godz. 1 w nocy. Po raz pierwszy natknęli się na żądnych wrażeń tubylców w drodze do dyskoteki „Warmianka". Najbardziej ucierpiała 25-letnia kobieta z Krakowa, którą bez powodu uderzono w twarz. Turyści nie czekając na dalsze „atrakcje" postanowili powrócić do portu. Tutaj też nie dano im spokoju. Ktoś z miejscowych rzucił w kierunku żeglarzy pustą butelkę po piwie. Kiedy ci zwrócili uwagę, spotkali się z jeszcze większą agresją. Jeden z napastników wyciągnął w pewnym momencie broń (nie ustalono, czy palną czy gazową). Później rozpoczęła się szarpanina. Napastnicy bili i kopali. Mieli przy sobie także nóż, ale – na szczęście – nie użyli go w bójce. Poszkodowani o zdarzeniu poinformowali policję przed godz. 3 w czwartek. Niezwłocznie przystąpiono do czynności sprawdzających. Napadnięci rozpoznali dwóch z co najmniej czterech napastników. Zatrzymano 18-letniego Mariusza P. i 26-letniego Cezarego F., syna właściciela jednego z miejscowych lokali gastronomicznych.

W czasie napadu najbardziej ucierpiał 27-letni student z Łodzi. W szpitalu stwierdzono u niego pęknięcie mostka klatki piersiowej. Lżejsze obrażenia odniosło jeszcze pięciu innych turystów. W piątek wypisano już ze szpitala żeglarza, któremu przetrącono nos.

Trwają poszukiwania pozostałych sprawców napaści. **(m)**

Aktywiści walczący z pornografią odwiedzili już kioski „Ruchu"

Czyszczenie z golizny

W czwartek pięć kilkuosobowych grupek aktywistów zaangażowanych w antypornograficzną akcję odwiedziło w Białymstoku co najmniej kilkadziesiąt kiosków „Ruchu". Jeśli po kilku dniach „świerszczyki" nie znikną z tych kiosków, do prokuratury rejonowej zostanie wysłane zawiadomienie o przestępstwie.

Jako pierwsze ostrzeżenie kioskarze otrzymali nie wypełniony formularz takiego zawiadomienia oraz ulotkę z pełnym brzmieniem art. 173 kk o zakazie wydawania, rozpowszechniania i sprzedawania pism pornograficznych.

– **Biorę udział w tej akcji** – powiedział nam 18–letni Mariusz – **ponieważ pisma pornograficzne przyczyniają się do powstawania takich zjawisk jak gwałt i masturbacja. Wcześniej kupowałem podobne czasopisma, ale Jezus Chrystus mnie uzdrowił i pozwolił zrozumieć, że moja wyobraźnia idzie w złym kierunku.**

Mariusz uważa, że „największy kłopot mają chłopcy, ponieważ są wzrokowcami i właśnie stąd się biorą gwałty". On i jego trzej koledzy w wieku od 18 do 21 lat obeszli w czwartek os. Białostoczek. Sprzedawczynie reagowały bardzo różnie.

– **Nie macie nic lepszego do roboty?** – spytała jedna z nich. – **Wczoraj dwóch takich w kominiarkach napadło mnie w kiosku. Lepiej zajmijcie się pilnowaniem spokoju na ulicach. Jak dostaję te pisma, to sprzedaję, nie mam wyjścia. Sama jestem wierząca, więc nie oglądam.**

Inna sprzedawczyni o akcji wiedziała już z gazet.

– **Dobrze, dajcie te swoje papiery i już sobie idźcie, klientów będziecie mi straszyć** – próbowała uciąć dyskusję.

Najczęściej padały argumenty o stracie pracy.

– **A kokainę też będzie pani sprzedawać?** – pytali młodzi przeciwnicy golizny.

– **Kokaina to nie to samo** – usłyszeli w odpowiedzi.

Wojciech Zawadzki, jeden z głównych organizatorów antypornograficznej akcji uważa, że już odniosła ona sukces.

– **Niedługo oczyścimy z tych pism cały Białystok** – twierdzi. – **„Goniec Podlaski" już ma kilkanaście telefonów dziennie od kierowników i właścicieli sklepów, którzy nie chcą mieć u siebie pornografii.**

Zdaniem W. Zawadzkiego, atak należy prowadzić na wciąż oporny „Ruch". Kioskarki miałyby stworzyć „grupy nacisku" na dyrekcję, która w ten sposób zdecyduje się zerwać umowy z wydawcami „świerszczyków". Według informacji, których nie udało nam się potwierdzić w piątek, na taki krok ma się w tym tygodniu zdecydować „Goniec Podlaski".

– **Do akcji, która ma podłoże moralne, zastosowaliśmy metody rynkowe. Dlatego zwyciężyliśmy** – mówi W. Zawadzki.

(tal)

W szkołach trwają wakacyjne remonty

Zimą zniszczone – latem naprawione

W 11 szkołach podstawowych, 11 przedszkolach i 4 liceach ogólnokształcących w Białymstoku trwają wakacyjne remonty. Urząd Miejski przeznaczył na nie 300 tys. złotych.

W większości placówek prace powinny skończyć się do 1 września. Remontowane są najczęściej schody, gzymsy, dachy i sale gimnastyczne, prowadzi się też rutynowe prace zabezpieczające.

– **Wiele szkód wyrządziła wyjątkowo długa zima** – uważa Leszek Koleśnik, rzecznik prasowy UM.

W bardzo złym stanie znajdują się szkoły specjalne – nr 17 i 35 – gdzie naprawia się m. in. dachy i ściany. Zdaniem L. Koleśnika, kapitalny remont należało tam przeprowadzić co najmniej kilka lat temu.

Sale gimnastyczne remontuje się w szkołach podstawowych nr 8, 22, 29 oraz 44, a także w XI LO. W IV LO naprawia się dach, w V LO instalację elektryczną. Prace trwają też w VI LO (na zdjęciu), które z budżetu miejskiego otrzymało aż 35 tys. zł. Zasady finansowania są tu jednak inne, gdyż budynek, w którym mieści się VI LO, jest obiektem zabytkowym.

Przedszkola dostały z UM na wakacyjne remonty ogółem 35 tys. zł. Najpoważniejsze naprawy wykonuje się w przedszkolu nr 27 przy ul. Piłsudskiego (kapitalny remont dachu). Przedszkole nr 26 przy ul. Ciepłej dostało np. pieniądze na przystosowanie sali zajęciowej dla potrzeb dzieci z porażeniem mózgowym.

Swoje pomieszczenia remontują także szkoły społeczne. Prace finansowane są przez tzw. wpisowe, wpłacane przez uczniów w wypadku przyjęcia do szkoły. W SLO przy ul. Fabrycznej wynosi ono np. 500 zł. Jeśli koszty remontu są duże – szkoła dokłada z „bieżącego" konta. W SSP nr 2 remontuje się m. in. boisko szkolne, adaptowane są też pomieszczenia do nauki dla klas pierwszych i ósmych. Prac remontowych nie przewidziała w lipcu i sierpniu SSP nr 1. Jak usłyszeliśmy, są to pierwsze tak „spokojne" wakacje od czasu powstania szkoły.

(tal)



Fot. I. Wysocki

Na zapleczu archiwum

Z Chaplinem przy piwie

Od kilku tygodni w centrum Białegostoku, na zapleczu Archiwum Państwowego, działa lokal pod gołym niebem, w którym serwowane jest piwo, kawa, soki owocowe.

W ruchliwym śródmieściu trudno jest znaleźć zaciszne miejsce, gdzie w spokoju uda się spędzić parę chwil. Jakąż więc miłą niespodzianką jest kawiarniany ogródek, który funkcjonuje za bramą między budynkami Archiwum Państwowego i dawnego Domu Towarowego.

Właściciel twierdzi, że urzędnicze formalności urwały mu kilka tygodni z „interesu". Takie przedsięwzięcie bowiem, jak kawiarnia pod gołym niebem, należało uruchamiać w maju, a nie w lipcu. Jest jednak dobrej myśli i zapowiada dynamiczny rozwój swojej inicjatywy. Wprawdzie atrakcje, jakich mogą się spodziewać konsumenci, pojawią się dopiero w przyszłym roku, jednak już dzisiaj te zapowiedzi cieszą i wydają się kuszące.

Otóż sprawa wygląda tak, że do skromnej oferty, jaką lokal dysponuje dzisiaj, w przyszłości właściciel pragnie dodać duży wybór dań chińskiej kuchni. Dodatkową atrakcją, przyciągającą klientów, powinno stać się kino na świeżym powietrzu (to z kolei uzależnione jest od wydania przez Zarząd Miasta zezwolenia na otwarcie lokalu po godz. 22), w którym pokazywane by były stare „kawałki" z Chaplinem, Flipem i Flapem, Haroldem Lloydem.

Główne założenie jest takie: wiadomo, że klient przy piwie nie ma nastroju do oglądania filmu ze skomplikowaną fabułą, np. Kieślowskiego. Stare burleski doskonale się nadają do takiego odbioru „na luzie", bez szczególnej koncentracji uwagi. Jeżeli ten pomysł wypali, rokujemy właścicielowi lokalu za bramą (na razie bez nazwy) duże powodzenie. Na razie w miejscu, gdzie w przyszłości ma się znaleźć kinowy ekran, widnieje europlakat z pięknym portretem białowieskiego żubra, co widać na naszym zdjęciu.

(jaw)

Fot. M. Kość

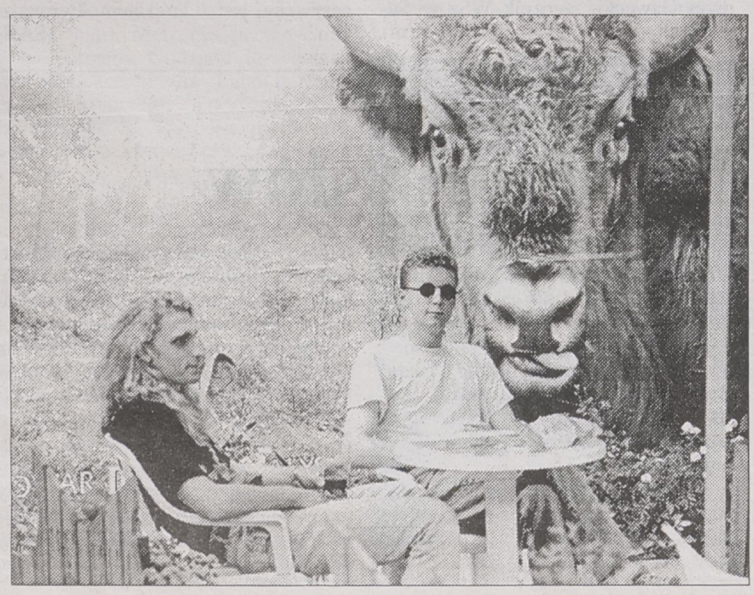

Techno przed Ratuszem

Około stu osób bawiło się w piątek w kawiarni „Ratuszowa" na zorganizowanej po raz pierwszy w Białymstoku na świeżym powietrzu tanecznej imprezie „UV Techno". Ci, którzy nie zmieścili się w kawiarni, doskonale bawili się przed bramą.

Inspiracją dla organizatorów był olbrzymi sukces międzynarodowej techno imprezy „Love Parade", która odbyła się w ub. miesiącu na ulicach Berlina.

Dzięki uprzejmości mieszkańców okolicznych domów, którzy zgodzili się na „kradzież" jednej godziny ciszy nocnej, „UV Techno" trwała od godz. 17 do 23. W rytmach house – techno – trance grali dwaj DJ'e: Kobas Laksa z Białegostoku oraz UNLOC z Suwałk. Moc pozytywnych muzycznych wibracji była tak wielka, że przegoniła półgodzinną burzę. Mimo dużej liczby bawiących się osób, impreza przebiegała bardzo spokojnie, nie licząc – oczywiście – szaleństw muzycznych.

(semi)

W sierpniu ponownie ruszy „Studio Kino"

Słodkie lata sześćdziesiąte

W sierpniu, po kilkumiesięcznej przerwie, ponownie zostanie otwarty klub „Studio Kino" przy ul. Sienkiewicza. W tej chwili remontowana jest sala, której wystrój nawiązać ma do mody i klimatu lat 60. Muzyczny profil „Studia Kina" zostanie zachowany.

Nowy kierownik klubu, Ewa Łapińska-Szarejko, zapowiada ostre, kontrastowe barwy, grafiki olejne na ścianach oraz postmodernistyczny bar na wzór tego z filmu „Pulp Fiction" Quentina Tarantino. Odsłonięta zostanie scena, która będzie przerobiona na taneczny parkiet. Ściany przyozdobią np. podobizny Beatlesów na tle jak najbardziej znajomej i swojskiej sylwetki Pałacu Branickich.

W piątki i soboty można będzie posłuchać muzyki na żywo – głównie jazzu, rock and rolla i, oczywiście, big beatu. Raz w miesiącu do klubu powinna zjechać gwiazda dużego formatu z Polski.

Jak zapowiada E. Łapińska-Szarejko, nowe „Studio Kino" nie będzie lokalem dla elity – ceny w barze mają być dostosowane do „przeciętnej kieszeni".

(tal)

Krzyżówka w odcinkach (A)

Po rozwiązaniu krzyżówki, litery z pól: I-2, A-3, F-10, B-9, C-7, D-11, L-6 utworzą PIERWSZĄ część hasła, którym jest przysłowie polskie.

POZIOMO: 1) krzewiasty obszar w Australii, 3) żar, spiekota, 8) jądro plus elektrony, 9) utrzymuje się z odsetek od kapitału, 10) zarządca masy upadłościowej, 11) linia graniczna, 12) tytuł naukowy, 15) podawany jest po obiedzie, 18) gorliwiec, zapaleniec, 20) drzewo iglaste, 22) np. Andrzej Wajda, 23) spotkanie sportowe, 24) znana willa – muzeum w Zakopanem, 25) papuga popielata.

PIONOWO: 1) mebel na alkohole, 2) obraz choroby, 4) puszysty kot, 5) zasiada obok sędziego, 6) łożysko rzeki, 7) narodowy strój japoński, 13) szynk, gospoda, 14) partia towaru, 16) hultaj, nicpoń, 17) kuratela, 19) okres składania jaj u ryb, 21) stragan.

„RAYEN"

Hasło krzyżówki z hasłem nr 75 brzmi: „LEGENDY TO DOPIERO TRWAŁE PRAWDY".

Nagrody, po 25 zł każda, wylosowali: **Czesław Supiński** z Grajewa i **Marek Suchota** z Drohiczyna. Gratulujemy!

Pieniądze prześlemy pocztą.

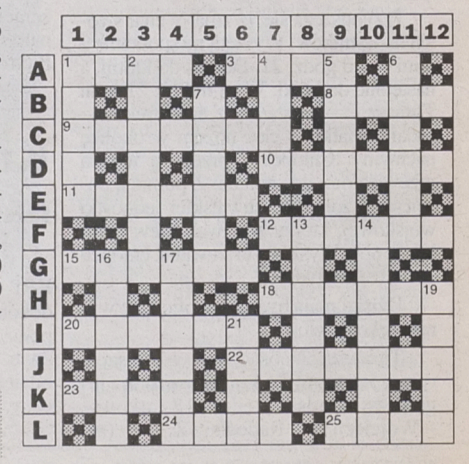

KUPON NR 77/A

Reakcje białostockich banków na obniżenie przez NBP stóp procentowych

Kredyty w dół

Większość banków w Białymstoku zareagowała na obniżenie przez NBP podstawowych stóp procentowych o 1 proc., zmniejszając oprocentowanie m.in. kredytów dla osób fizycznych. Te, które jeszcze tego nie zrobiły, wprowadzają obniżkę dziś lub planują ją na najbliższe tygodnie.

Najwcześniej, 18 lipca zareagował Bank Wschodni, który obniżył oprocentowanie kredytów konsumpcyjnych o 3 punkty. Pożyczka udzielona na okres 6 miesięcy oprocentowana jest w wysokości 30 proc. w skali roku, na 12-31 proc., a na 24 – o jeden punkt więcej.

Pośrednio wynikiem decyzji NBP jest spadek stóp kredytów w Banku Handlowym. Poprzednio stopa stała wynosiła 20,5 proc. w skali roku, a zmienna – 20,75 proc. Obecnie jest to – odpowiednio – 20 i 20,17 proc.

Oprocentowanie udzielonego na 1 rok kredytu konsumpcyjnego w PKO BP wynosi obecnie przy stałej stopie procentowej 25,5 proc. (przedtem – 26), przy zmiennej – 27,5 proc. (poprzednio – 29), a udzielonego na 4 lata – 29 proc. (przedtem – 31). Oprocentowanie udzielanego na okres do 5 lat kredytu samochodowego spadło (przy stałej stopie) z 25 na 22,5 proc., a przy zmiennej – z 27 na 24 proc.

W białostockim oddziale BPH oprocentowanie kredytów gotówkowych spadło od 1 sierpnia o 1 punkt, a na zakup samochodów – o 2. Obecnie pożyczka na okres pół roku oprocentowana jest w wysokości 25 proc., na rok – 26 proc., półtora roku – 27 proc., 2 lata – 29 proc., 3 lata – 30 proc. i na 4 – 31 proc. Tańsze są kredyty samochodowe: oprocentowanie udzielonych na 6 miesięcy wynosi 21 proc., na rok – 22 proc., a na półtora – 23 proc. Wraz ze wzrostem długości okresu oprocentowanie rośnie w tempie: jeden rok – 1 proc. Maksymalny okres kredytowania to 5 lat przy stawce 27 proc. w skali roku.

Dzisiaj obniżkę oprocentowania kredytów dla ludności wprowadziło kilka banków: PeKaO SA, PBK i PBI.

W PBI nowe stawki będą ostatecznie znane dzisiaj. Podobnie w PeKaO SA. Tu jednak wiadomo było wcześniej, że oprocentowanie kredytu w ramach eurokonta spada z 26 do 25 proc., a w ramach karty „Partner" – pozostaje bez zmian. W PBK zmiany są o tyle znaczące, że do dzisiaj kredyty konsumpcyjne na zakup artykułów trwałego użytku i na zakup samochodów były oprocentowane według różnych tabel. Obecnie ich oprocentowanie zostało ujednolicone i przedstawia się następująco: na okres 12 miesięcy – 24 proc. przy stałej stopie procentowej i 25 – przy zmiennej, na okres 2 lat – 26 proc., 3 lat – 27 proc., 4 – 28 proc. i powyżej 4 – 29 proc.

W PBG obniżka stawek jest planowana na I dekadę sierpnia i prawdopodobnie w niektórych przypadkach wyniesie ponad 1 proc. Wprowadzenie niższego oprocentowania przewidziane jest także w BGŻ.

(semi)

Wracamy na stare, wschodnie szlaki

Tysiące TIR-ów co dnia

Spośród wszystkich przejść granicznych najbardziej ruchliwe okazują się w bieżącym roku – przynajmniej w ruchu towarowym – przejścia na granicy wschodniej.

Codziennie blisko 2,5 tysiąca TIR-ów oraz zwykłych ciężarówek i kilkanaście pociągów towarowych przekracza tam posterunki celne – znacznie więcej niż w roku ubiegłym. W styczniu br. polscy eksporterzy wysłali do Rosji towary o ponad 54 proc. większej wartości niż w analogicznym miesiącu 1995 r., a na Ukrainę – o 52 proc. więcej. W lutym i marcu ruch był równie żywy. Jest to przy tym nie jakiś sezonowy wyskok, lecz ciąg dalszy wzrastającej ekspansji polskich producentów i handlowców, obserwowanej już od wielu miesięcy.

W całym 1995 roku, dla przykładu, polsko-rosyjskie obroty handlowe były o 35 proc. większe niż w 1994 i osiągnęły wartość ponad 3,2 mld dolarów (w bież. roku będą przypuszczalnie co najmniej o miliard dolarów wyższe). Rosjanom sprzedajemy głównie żywność (w ub. roku za ponad pół miliarda dolarów), poza tym – chemikalia, maszyny i urządzenia dla przemysłu i innych gałęzi gospodarki, meble, tkaniny, wyroby odzieżowe. Szczególnie wyroby naszego przemysłu lekkiego są na wschodnich rynkach coraz bardziej poszukiwane. Gdy np. w 1994 r. wyrobów tych sprzedaliśmy w Rosji za 41 mln dol., to w 1995r. już prawie trzykrotnie więcej. W pewnym sensie (choć w nieporównywalnych warunkach) nawiązujemy tu do XIX-wiecznych tradycji przemysłu Królestwa Kongresowego, będącego jednym z głównych dostawców tej właśnie kategorii towarów na rosyjski i ukraiński rynek.

Do wymienionych tu obrotów, ujmowanych w statystykach celnych, doliczyć należy jeszcze nie rejestrowany obrót „turystyczny", który, według szacunków CUP, wyraził się za rok 1995 sumą 2 miliardów dolarów.

Polska pokrywa obecnie ok. 6 proc. całego importowego zapotrzebowania Rosji na towary. Natomiast wśród partnerów handlowych naszego kraju Rosja zajmuje obecnie trzecie miejsce, po Niemczech i Włoszech. W polskim eksporcie do Rosji ok. 70 proc. dostaw przypada na firmy prywatne, które coraz częściej rozprowadzają swój towar na wschodnich rynkach za pośrednictwem własnych lub w spółce z miejscowymi przedsiębiorcami prowadzonych hurtowni i sklepów detalicznych. W podobny sposób zaczynają działać nasi przedsiębiorcy również na Ukrainie i Białorusi, docierają też do republik Azji Środkowej. W Uzbekistanie sprzedali w ub. roku za ok. 18 mln dolarów, w Kirgizji za 1,5 miliona, w Kazachstanie – prawie za 35 mln dolarów.

(PAI)

KAROL RZEMIENIECKI

RYNEK ŚWIADECTW UDZIAŁOWYCH

Tydzień spadków

Rynek akcji po raz kolejny pociągnął za sobą w dół kurs świadectw na giełdowym parkiecie. Z sesji na sesję, ich wartość była coraz mniejsza i w piątek wyniosła 95 zł. W kantorach i biurach maklerskich, ceny świadectw praktycznie nie zmieniły się.

W poniedziałek giełdowy kurs świadectw osiągnął 99 zł. PKO BP najdrożej płacił za te papiery w Poznaniu – nawet 85 zł. Białostockie oddziały oferowały za nie 80 zł, a stołeczne 82 zł. Kantory skupowały udziały po 90–94 zł, a sprzedawały za 96–98 zł.

We wtorek warszawskie PKO BP podniosło cenę do 83 zł, natomiast w Szczecinie płaciło za nie 85 zł. Na GPW kurs świadectw był niższy niż dzień wcześniej o złotówkę, w środę o dalsze 50 groszy, a w czwartek osiągnął 96 zł.

Tydzień zakończył się dla kursu giełdowego świadectw, na poziomie 95 zł. Ceny w bankach i w kantorach praktycznie nie zmieniły się. W kantorach można je było sprzedać za 90–93 zł, a kupić po 94–97 zł.

Cena świadectw oscyluje w wąskim przedziale 95–100 zł. Wybicie się, jak na razie, z tego kanału wydaje się mało prawdopodobne.

(MS)

TYDZIEŃ NA PARKIECIE

Coraz gorzej

Wbrew oczekiwaniom większości inwestorów, tendencja wzrostowa na rynku akcji została szybko zahamowana, a dwie ostatnie spadkowe sesje mogły zaskoczyć głębokością spadków. W rezultacie tego, Warszawski Indeks Giełdowy zakończył miniony tydzień na poziomie o 3,4 proc. niższym, od tego sprzed 5 sesji.

W poniedziałek 57 kursów notowanych na warszawskim parkiecie spółek wzrosło i 9 spadło. WIG zyskał 1,6 proc. i wyniósł 12 tys. 977,4 punktu. Warszawski Indeks Rynku Równoległego poszedł w górę o 2,3 proc. do 1768,9 punktu. Obroty na obu rynkach spadły, do ok. 97 mln zł. Na rynku równoległym zadebiutowały akcje Ocean Company, osiągając 100 proc. przebitkę.

Podczas dogrywek (szczególnie ich drugiej części) wyraźnie przeważała już podaż – 11 nk i 15 ns.

Wtorkowa sesja, zgodnie z oczekiwaniami, przyniosła deprecjację większości notowanych spółek – 43 i aprecjację 19. Oba indeksy spadły, odpowiednio 0,6 i 2,3 proc. Obroty pozostały na tym samym poziomie, natomiast w dogrywkach przeważali kupujący – 18 nk i 6 ns.

Jakby na przekór dogrywkom, w środę więcej akcji straciło na wartości – 34 i 26 zyskało. WIG spadł o 0,1 proc., a WIRR wzrósł o 0,2 proc. Obroty były niższe niż na poprzedniej sesji o ok. 15 proc. Podczas dogrywek królowali już chętni do sprzedaży papierów – 23 ns i 3 nk.

Na czwartkowej sesji stracili akcjonariusze 67 spółek, a zyskali jedynie 4. Obydwa indeksy spadły odpowiednio o 2,1 i 2,5 proc. Jednocześnie nieznacznie obniżyły się obroty, do ok. 78 mln zł. Dogrywki nie pozostawiły złudzeń, co do ruchu cen w piątek – 19 ns i 6 nk.

Przebieg notowań na ostatniej w minionym tygodniu sesji nie był więc niespodzianką. Spadły kursy 53 spółek i 10 wzrosły. WIG stracił 2,2 proc. i wyniósł 12 tys. 336,8 punktu. WIRR zniżkował o 0,3 proc. do 1683,8 punktu. Obroty zmniejszyły się o ok. 1/3, do blisko 55 mln zł. Do uzyskania tak śmiesznie niskiej ich wartości, walnie przyczyniły się kłopoty jednego z największych naszych biur maklerskich – Pekao S.A., któremu nie udało się wprowadzić zleceń do komputera giełdy. Podczas dogrywek zdecydowanie przeważał popyt – 21 nk i 5 ns. Należy jednak pamiętać, iż zwłaszcza piątkowe dogrywki, bywają ostatnio mylące.

Indeks odbił się od 13 tys. punktów i błyskawicznie spadł poniżej poprzedniego dołka. Jest to oznaką słabości rynku, który w ogóle na razie nie zareagował na polepszenie się sytuacji na światowych giełdach. Nastrój wśród analityków panuje grobowy, a część z nich obwieściła koniec tegorocznej hossy. Może być to pierwszą oznaką odwrócenia spadkowej tendencji.

(MS)

AKCJE	Kurs 2.08.96 r. PLN	Zmiana tygodniowa (proc.)	Zmiana od początku 1996 r. (proc.)
RYNEK PODSTAWOWY			
AGROS	63,50	2,4	206,8
ANIMEX	9,00	-10,0	140,6
BGDAŃSKI	34,50	-0,3	50,0
BIG	2,85	0,0	121,0
BORYSZEW	26,00	-8,8	-29,7
BPH	170,00	-1,7	137,8
BRE	65,00	-5,1	73,3
BSK	235,00	-0,4	63,8
BUDIMEX	17,50	-6,5	-5,9
BWR	3,75	1,4	17,2
BYTOM	29,20	-11,5	-33,2
COMPLAND	47,20	1,7	238,0
DĘBICA	59,00	-9,2	58,6
ELBUDOWA	37,50	0,5	62,3
ELEKTRIM	21,50	-6,5	157,5
ELEKTROEX	3,60	-7,7	161,0
ESPEBEPE	6,20	-4,6	-49,2
EXBUD	23,20	-5,7	-11,1
FARMFOOD	29,50	-0,7	24,5
FORTE SA	11,80	-11,3	7,3
GORAZDŻE	65,50	-5,1	3,1
IRENA	21,30	-5,8	-25,3
JELFA	36,70	-2,1	29,2
KABELBFK	80,00	3,9	122,2
KABLE	31,40	2,3	0,3
KĘTY	161,00	-1,8	45,0
KPBP-BICK	16,00	0,0	60,0
KREDYT B	7,00	-5,4	29,6
KROSNO	45,00	-1,1	28,6
MOSTALEXP	6,60	-11,4	36,1
MOSTALGD	10,00	0,0	80,0
MOSTALWAR	11,60	0,9	72,0
MOSTALZAB	10,80	-5,3	30,1
NOVITA	6,40	-9,9	-23,0
OKOCIM	22,00	-2,2	70,5
OŁAWA	15,00	-3,2	11,1
OPTIMUS	32,90	-1,2	32,7
PBR	17,50	-5,4	25,0
PEKPOL	20,40	-2,9	17,2
PETROBANK	12,50	-2,3	37,4
POLFKUTNO	56,50	2,7	99,0
POLIFARBC	10,50	-5,4	12,3
POLIFARBW	12,40	-4,6	73,4
PPABANK	15,90	-1,9	7,4
PROCHEM	6,60	-9,6	45,1
PRÓCHNIK	7,50	-1,3	-45,0
RAFAKO	15,10	-0,7	-23,4
RELPOL	63,00	-0,8	46,5
REMAK	8,50	0,0	-7,1
ROLIMPEX	118,00	-4,1	155,4
SOKOŁÓW	2,33	-0,9	16,5
STALEXP	52,00	3,0	113,0
STOMIL	30,60	-10,0	33,0
SWARZĘDZ	6,90	3,0	-34,3
TONSIL	14,40	-5,9	23,1
UNIVERSAL	7,50	-2,0	7,1
VISTULA	8,90	-3,3	1,1
WARTA	49,60	-9,0	27,2
WBK	13,20	-2,9	158,8
WĘDEL	120,00	-3,2	47,2
WOLCZANKA	18,50	-2,6	-14,4
ZASADA	4,90	2,1	-22,2
ŻYWIEC	145,00	0,0	-14,7
WIG	12.336,8	-3,4	62,6
RYNEK RÓWNOLEGŁY			
AMERBANK	19,20	-1,0	25,5
BETONSTAL	27,90	-9,7	28,0
CHEMISKÓR	7,60	14,3	11,8
DOMPLAST	30,00	-10,2	130,8
DROSED	35,40	-3,0	26,5
ECHO	35,50	-9,0	106,5
EFEKT	17,60	-10,7	8,6
INDYKPOL	12,60	-1,6	59,5
JUTRZENKA	45,00	6,4	74,8
KRAKCHEM	4,40	4,8	19,0
ŁDA	8,50	-3,4	-11,5
PLI	11,40	-6,6	26,7
PPWK	62,50	2,5	73,5
WIRR	1.683,8	-2,6	67,1

FUNDUSZE POWIERNICZE

Fundusze powiernicze	Wartość jednostki uczestnictwa 2.08.96 r.	Zmiana tygodniowa (proc.)	Zmiana od początku 1996 r. (proc.)
Pioneer I	67,03	-0,5	34,8
Pioneer II	12,53	0,24	11,8
Pioneer III	15,70	-1,3	55,9
Korona	68,84	-1,6	34,9

REKLAMA REKLAMA REKLAMA REKLAMA REKLAMA REKLAMA REKLAMA REKLAMA REKLAMA REKLAMA REKLAMA REKLAMA REKLAMA REKLAMA REKLAMA REKLAMA

PLEXI - PCV
POLIWĘGLAN KOMOROWY
- PLEXI PMMA
- PCV - VEKAPLAN S, SAL, SF
- POLIWĘGLAN KOMÓRKOWY Decarglas
- PŁYTY PIANKOWE (do reklam)
- FOLIE SAMOPRZYLEPNE - ORACAL

ATRAKCYJNE BONIFIKATY STAŁYM ODBIORCOM
PLEXI PCV POLIWĘGLAN PRZYCINAMY NA WYMIAR
5-11% RABATU ODBIORCOM HURTOWYM
KURSOR
HURT
DETAL
15-399 BIAŁYSTOK
UL. OCTOWA 2
TEL. 442 432
14201

TORSA
Autoryzowany dealer
DAEWOO MOTOR POLSKA
Żuk
POLONEZ TRUCK
INWESTOR LEASING
TEL. 446-355
Białystok, ul. Choroszczańska 24
tel. 513-165, 513-070, fax 510-972
LUBLIN
14513





Nasze biuro ogłoszeń
ul. Suraska 1

TERAZ ALBO NIGDY

14570

Szansa kupna bardzo tanich mebli

Wyprzedaż w dniach 1 - 17 sierpnia
z salonu meblowego E.C.D.
Zapraszamy w godz. 10.00 - 18.00,
sobota 10.00 - 14.00

Taniej 25% - szafy już w cenie 550 zł

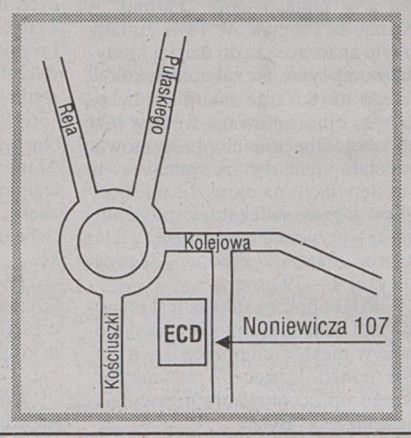

Przyjdź koniecznie!

Suwałki, ul. Noniewicza 107, tel. (0-87) 66-54-97

Prężna i dynamicznie rozwijająca się firma handlowa, tworząca na terenie całego kraju sieć tanich samoobsługowych sklepów branży spożywczej i chemii gospodarczej,

poszukuje do wynajęcia lub kupna lokali o powierzchni 400-1200 m² na cele handlowe.

Gwarantujemy długoletnie i stabilne kontrakty z partnerem, którego rzetelność i wiarygodność potwierdza kilkudziesięciu dotychczasowych kontrahentów.

Oferujemy podniesienie standardu lokalu w wyniku adaptacji oraz rozbudowę jego potencjału handlowego.

Oferty prosimy przesyłać
na nr tel./fax (0-61) 332 789,
fax (0-61) 332-853 Pan Marek Wolny,
Elektromis Poznańska Szkoła Handlu,
61-821 Poznań ul. Ogrodowa 12

WIELKA WAKACYJNA PROMOCJA

dokonując zakupu w sklepach
JOKER, ELDOM, KARO otrzymasz czek*
uprawniający 2 osoby do bezpłatnych noclegów w hotelach
w najatrakcyjniejszych miejscowościach wypoczynkowych Polski.
Zakupy na kwotę ***od 15 do 20 mln*** upoważniają do pobytu ***7-dniowego***,
a powyżej ***20 mln*** do pobytu ***14-dniowego***.
Szczegółowe informacje w sklepach.

WAŻNE DO WYCZERPANIA PAKIETÓW PROMOCYJNYCH

* czeki ważne są 12 miesięcy

JOKER
Białystok
ul. Legionowa 9/1
tel. 420-644

KARO
Białystok
ul. Lipowa 6
tel. 324-424

ELDOM
Białystok, ul. Szosa Pn.-Obwodowa 38,
tel. 539-808
Łomża, Al. Piłsudskiego 6, tel. 180-140
Sokółka, ul. Wyszyńskiego 2, tel. 57-41

AKADEMIA ROLNICZO-TECHNICZNA
W OLSZTYNIE
Ośrodek Doskonalenia Kadr
RW NOT w Białymstoku

ogłasza nabór
na roczne STUDIUM PODYPLOMOWE

"SZACOWANIE NIERUCHOMOŚCI"

Warunki przyjęcia:
1. wykształcenie wyższe:
   techniczne, prawnicze, ekonomiczne
2. odpis dyplomu
3. przebieg pracy zawodowej
4. skierowanie z zakładu pracy (w przypadku osób skierowanych przez zakłady pracy).

Zgłoszenia należy składać pod adresem:
Ośrodek Doskonalenia Kadr RW NOT
w Białymstoku, ul. M.C. Skłodowskiej 2, pok. 113
w terminie do 15.09.1996r.
tel. 42-12-75

14658

IVECO Autoryzowany Dealer

Serwis, części
Leasing
Raty *INWESTOR LEASING*

Pakiet ubezpieczeniowy



14664

tel. (0-85) 42-16-81 w.21,
44-63-55 Białystok, ul. Lipowa 14

TOP MOTORS Białystok,
ul. Wierzbowa 10, tel. 516-815, 522-907
ul. Składowa 7, tel./fax 441-631, tel. 441-70

LATO - 96 w KOMPLEX - HURT - ŁOMŻA

Duży wybór kosmetyków, chemii gosp.
- ceny bezkonkurencyjne
- dowóz towarów



13563

ZAPRASZAMY !!!
Łomża, ul. Poznańska 156
w godz. 8-18, tel. (0-86) 185-957, 185-376

Komornik Sądu Rejonowego w Piszu

zawiadamia że dnia 1996.09.03 o godz. 12.00 w Sądzie Rejonowym – w Piszu przy placu Daszyńskiego 7 sala nr 2 odbędzie się

DRUGA LICYTACJA NIERUCHOMOŚCI

składającej się z: działek gruntu bez prawa zabudowy położonej przy Karwik, gm. Pisz, mającej urządzoną księgę wieczystą nr KW 12203 w: Sądzie Rejonowym w Piszu stanowiącej własność: Podsiadło Ryszard Ireneusz, Warszawa, Hawajska 5/5

Nieruchomość oszacowana została na kwotę:
działka nr 10/6 ..... suma oszacowania 5.000 zł ..... cena wywołania 3.330 zł
działka nr 142/12 ..... suma oszacowania 2.430 zł ..... cena wywołania 1.620 zł
działka nr 142/13 ..... suma oszacowania 2.490 zł ..... cena wywołania 1.600 zł
działka nr 142/20 ..... suma oszacowania 2.600 zł ..... cena wywołania 1.732 zł
działka 142/21 ..... suma oszacowania 3.320 zł ..... cena wywołania 2.212 zł

Przystępujący do przetargu zobowiązany jest złożyć rękojmię w wysokości 10% sumy oszacowania przedmiotowej działki, w gotówce lub książeczce oszczędnościowej.

(14693)

WARTA vita
TOWARZYSTWO UBEZPIECZEŃ NA ŻYCIE WARTA VITA S.A.

Jesteśmy dynamicznie rozwijającą się firmą ubezpieczeniową. Nasi najwięksi akcjonariusze: TUiR WARTA S.A. i PKO B.P. zapewniają nam solidne zaplecze finansowe. Zajmujemy się ubezpieczeniami grupowymi oraz indywidualnymi.

Poszukujemy kandydatów na stanowisko:

DORADCY UBEZPIECZENIOWEGO

Jeżeli:
- łatwo nawiązujesz kontakty z ludźmi,
- jesteś otwarty i nastawiony na sukces,
- chcesz robić karierę w środowisku finansowym i zdobyć atrakcyjny zawód,
- osiągnąć niezależność finansową

Prześlij swój list motywacyjny i c.v. pocztą lub faxem na adres:

Towarzystwo Ubezpieczeń na Życie
Warta Vita S.A.
81-366 Gdynia
ul. Armii Krajowej 30
tel/fax: (0-58) 20 72 10

AUTO GAZETA
TYGODNIOWY DODATEK MOTORYZACYJNY

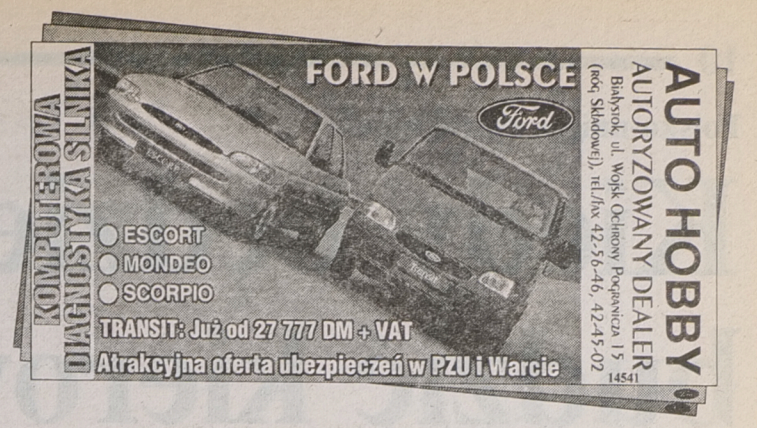

Wrażenia z jazdy

Za kierownicą bravy

Przez ostatnich kilka tygodni zapomniałem, jak jeździ się własnym samochodem. Stało się to dzięki uprzejmości FIAT AUTO POLAND, który udostępnił model brava 1,8 ELX i białostockiego dealera Fiata, firmie KONRYS, z której otrzymałem do jazd testowych model brava 1,6 SX. Obydwa auta miały podobny standard wyposażeniowy – różniły się jedynie pojemnościami silników i wynikającymi z tego faktu mocami.



O fiacie brava jego producent napisał, że „jest to dynamiczna limuzyna, będąca rozwiniętą wersją modelu kompaktowego, która łączy w sobie przyjemność jazdy – pod względem komfortu i osiągów – oraz przestronność, wygodę i łatwy dostęp do wnętrza, dzięki pięciu drzwiom".

Mając do dyspozycji tak reklamowane auto, postanowiłem to sprawdzić: jak to jest w praktyce, w codziennej eksploatacji? Proszę mi darować powtórny opis zewnętrzny, zalety linii nadwozia i nowatorskie rozwiązania, które przyczyniły się do tego, że właśnie ten model – do spółki z „bliźniakiem", jakim jest bravo – otrzymał tytuł Auta Roku 1996. Bravo i bravę coraz częściej widać na naszych ulicach i – może zabrzmi to z lekka obrazoburczo – ich widok powoli powszednieje...

Zajęcie miejsca za kierownicą i pierwsze chwile wywołują lekkie zdumienie. – To zupełnie inny fiat. I tak jest rzeczywiście; to nowa generacja aut tej marki. Natychmiast rzuca się w oczy oryginalny panel środkowy, w którym umieszczono cały układ sterowania przewietrzaniem i ogrzewaniem wnętrza. Tuż pod szybą przednią znajdują się otwory nawiewów górnych, nieco poniżej radioodtwarzacz – montowany seryjnie! – w części środkowej dwa duże nawiewy. Dół panela zajmuje popielniczka. To zagospodarowanie części środkowej jest identyczne w obydwu wersjach – bravo i bravie. Należy dodać, że radioodtwarzacz jest integralną częścią auta i jego kradzież mija się z celem – nie pasuje do żadnego innego samochodu.

Jak siedzi się w bravie? Przyznam, że po przejechaniu łącznie kilku tysięcy kilometrów uważam siedzenia za wygodne. Do pełni szczęścia brakuje nieco dłuższej części poziomej fotela. Ludzie o wyższym wzroście mogą na to narzekać, choć – pytałem o to innych użytkowników bravy – nie zwrócili na ten drobiazg uwagi. Wreszcie ostatnia uwaga, dotycząca fotela kierowcy – jak we wszystkich fiatach siedzi się dość wysoko, nawet po maksymalnym obniżeniu fotela.

Skoro o fotelu kierowcy, warto powiedzieć dwa słowa o reszcie siedzeń. Według moich spostrzeżeń, są one wygodne i nawet ludzie słusznego wzrostu – siedzący z tyłu – mają dość miejsca na nogi. Ten model fiata ma w standardzie zagłówki siedzeń tylnych. W zależności od wersji – dwa lub trzy.

Użytkując bravę, nie miałem najmniejszych problemów ze „składowaniem" różnych drobiazgów. Włosi pomyśleli nad wmontowaniem dużej skrytki na wprost pasażera i małych, pozostających do dyspozycji kierowcy, będących w zasięgu ręki.

Do plusów bravy zapisałbym także dość pojemny bagażnik. 380 litrów pojemności przy wykorzystaniu siedzeń tylnych i 1165 litrów po ich złożeniu wydaje się być bardzo przyzwoitą wielkością. Z załadunkiem i rozładunkiem, nawet dość ciężkich przedmiotów, nie miałem najmniejszego kłopotu. Bardzo wysoko otwierające się drzwi tylne nie powodują lęku przed uderzeniem się o jedną z krawędzi.

Jedziemy. Pierwsze spostrzeżenie dotyczy hałasu. W tym aucie jest dość cicho i odnosi się to nie tylko do podróżowania z małymi prędkościami. Fiat nawet przy prędkościach na naszych drogach, zabronionych prawem, jest skutecznie wygłuszony. Nie słychać wyraźnego szumu powietrza, ani odgłosów pracy opon i zawieszenia, no chyba że – co wcale nie należy do rzadkości – trafimy na dziurawą nawierzchnię. Wyraźne odgłosy pracy nowej generacji silników słychać tylko przy energicznym rozpędzaniu samochodu.

Obydwa fiaty (1,6 i 1,8) mają bardzo dobrze zestrojone silniki z przełożeniami w skrzyniach biegów. Jedno i drugie w pełni zasługuje na miano auta dynamicznego. Na drodze zachowuje się bardziej niż poprawnie. Jest samochodem określiłbym bardzo poręcznym – nie zaskakuje kierowcy różnymi narowami, np. przy gwałtownym przyspieszeniu, czy też ostrym hamowaniu. Jak na auta z przednim napędem przystało, brava jest samochodem nieco podsterownym, ale wychodzi to na jaw dopiero przy rzeczywiście szybkim pokonywaniu ostrych łuków drogowych.

Na plus zapisuję także skuteczne hamulce, które dają się precyzyjnie „sterować". ABS – w wersji z większym silnikiem – działał w miarę cicho, włączał się – to dość istotne – dopiero po zerwaniu przyczepności. Najpierw słychać delikatne piśnięcie opon, po czym miękki stuk systemu przeciw blokowaniu hamulców.

Wysoka pozycja fotela kierowcy – jeśli tak go ustawimy – znakomicie ułatwia wszelkie manewry cofania, wjeżdżania na zatłoczone parkingi itd. Zresztą, po zapoznaniu się z samochodem, „zakodowaniu" w pamięci jego gabarytów, wszelkie wjazdy i wyjazdy nie nastręczają najmniejszych trudności.

Znaczną część tras pokonywałem samotnie, dlatego też ilość zużytego paliwa nie będzie zbyt miarodajna. Okazało się, że nawet przy dość ostrej jeździe – dotyczy to bravy 1,6 i 1,8 litra – zużycie paliwa (częściowo benzyna bezołowiowa „98") było znacznie poniżej danych producenta, średnio o litr na 100 km.

Wreszcie o sprawach, które są bardzo istotne, ale mało się o nich wie – są mało widoczne. To bezpieczeństwo czynne i bierne. Przyznam, że nie miałem okazji sprawdzić skuteczności działania napinaczy pasów bezpieczeństwa, poduszki gazowej i wzmocnień drzwi przeciw skutkom kolizji. Jednak z tego, co podaje producent wynika, że całe nadwozie jest wzmocnione zgodnie z normą Unii Europejskiej, przewidywaną na rok 1998. Do znanych elementów bezpieczeństwa należy dodać system przeciwpożarowy z bezwładnościowym wyłącznikiem na pompie i podwójnym zaworze, odcinającym dopływ paliwa na zbiorniku.

Zarówno brava 1,6, jak i 1,8 – o czym wspomniałem – były wyposażone raczej średnio. To wcale nie znaczy, że tylko takie wersje są w sprzedaży. **W KONRYSIE** poinformowano mnie, że w zależności od zasobności portfela można wybrać wersję bardzo bogatą – od ABS-u poczynając poprzez poduszki gazowe dla kierowcy i pasażera, a na otwieranym dachu kończąc. Do wyboru, do koloru...

Ceny tych samochodów – niewiele wyższe niż w kontyngencie bezcłowym – nieco ponad 40 tys. w wersji SX – są do zaakceptowania. Pamiętajmy – to są fiaty nowej generacji.

JANUSZ GRYSIN

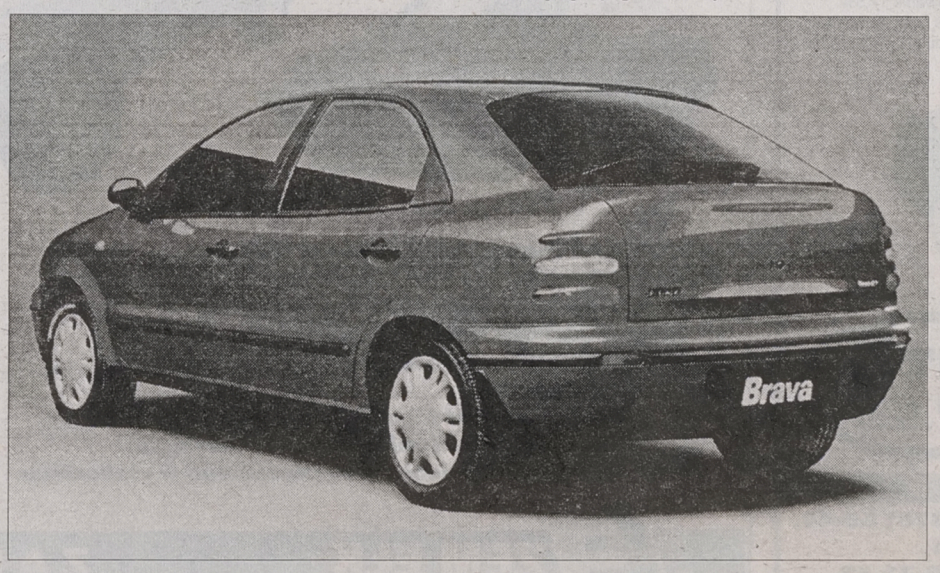

Ze względu na wzrost cen surowców i energii

Droższe polonezy

Centrum Daewoo poinformowało w piątek o obowiązujących od 1 sierpnia br. nowych cenach polonezów.

Caro kosztuje obecnie od 19 337 (za model 1.6 GLI) do 25 400 zł (za model 1.4 MPI, czyli z silnikiem Rovera); atu – od 21 900 (za model 1.6 GLI) do 26 800 zł (za model 1.4 MPI). Poprzednie ceny wynosiły odpowiednio – od 19 337 (najtańszy polonez nie zdrożał) do 23 180 zł i od 20 984 do 24 644 zł. Samochody 1.9 GLD (z silnikiem Citroena) kosztowały 22 289, obecnie kosztują 24 600 zł. Trucki z silnikami 1.6 GLI kosztowały 19 032 zł, obecnie kosztują 20 200, zaś z silnikami 1.9D kosztowały 21 716 zł, kosztują 24 000 zł.

Podwyżka cen motywowana jest „wzrostem cen surowców i energii". Wśród dodatkowego wyposażenia: krajowe felgi aluminiowe to koszt 640,50 zł, elektrycznie podnoszone szyby – 488 zł, centralny zamek – 317,20 zł, metalizowany lakier – 549 zł, klimatyzator ALEX – 4 392 zł, wspomaganie układu kierowniczego – 1 549 zł.

(PAP)



bm

Polsko-unijne rozrachunki

Kiedy będziemy budzić kierowcę?

O pasach bezpieczeństwa w samochodach nie warto nawet mówić – sprawa jest w Polsce dostatecznie jasna od szeregu lat. Jednakże wejście naszego kraju do Unii Europejskiej niebywale zaostrzy inne wymogi dopuszczalności do wykonywania przez firmy transportowe niełatwej profesji przewoźnika międzynarodowego.

Ciężarówki i autobusy uczestniczące w ruchu międzynarodowym na obszarze Unii będą musiały, dla przykładu, zaopatrzyć się m.in. w urządzenie zwane tachografem. Umożliwia ono odczyt okresów prowadzenia pojazdu oraz okresów odpoczynku kierowcy. Obie te czynności mają swój wyraz w unijnym prawie (w odniesieniu do tej ostatniej – zarówno w wymiarze dziennym, jak i tygodniowym). I bardzo dobrze, coraz więcej bowiem wypadków z udziałem polskich kierowców (np. w czerwcu we Włoszech) może być przypisanych zmęczeniu czy nawet parusekundowemu przyśnięciu kierowcy w monotonnym ruchu na autostradzie.

OCZEKIWANIA Z „BIAŁEJ KSIĘGI"

Naszych przewoźników międzynarodowych czeka również obowiązkowa instalacja urządzeń automatycznie ograniczających prędkość jazdy ciężarówek i autobusów. Zarówno ten, jak też inne, czekające nas wymogi, zawarte są w opublikowanej w ubiegłym roku w Brukseli „Białej Księdze", precyzującej oczekiwania Unii na temat przygotowania krajów z nią stowarzyszonych do pełnego członkostwa.

Do ostrzejszych na obszarze Unii wymogów (w porównaniu z obecnym w naszym kraju stanem rzeczy) – należy też wydawanie prawa jazdy w oparciu o znormalizowane przepisy unijne. W tej materii już się coś niecoś u nas robi. Ale nasi użytkownicy pojazdów drogowych w ruchu międzynarodowym będą musieli też bezwzględnie przestrzegać unijnej częstotliwości przeprowadzania przeglądów technicznych pojazdów, dostosować do norm unijnych systemy hamulcowe, normy emisji spalin i głębokość bieżników w oponach. Także – normy dotyczące masy i rozmiarów różnych typów pojazdów poruszających się po unijnych drogach.

A i same przedsiębiorstwa transportowe, chcące zarabiać na przewozach międzynarodowych na obszarze Unii, będą musiały wykazać się – na piśmie – dobrymi referencjami, odpowiednią sytuacją finansową i kompetencjami zawodowymi odpowiedniego personelu. W unijnym wydaniu kwalifikacje te są co jakiś czas podwyższane.

A dla sprostania wymogom uczciwej konkurencji (termin „uczciwy" jest tam ostatnio często podkreślany) – trzeba będzie poddać się dodatkowo procedurze dostosowania do unijnych zasad – obciążeń podatkowych nakładanych na firmy przewozowe. Nie chodzi tu oczywiście o określanie maksymalnych stawek podatków (te mogą być nawet wysokie, jeśli taka wola rządzących i przyzwolenie rządzonych), lecz stawek minimalnych, których zbyt niski poziom może ułatwić stosowanie taryfowego dumpingu. Tego zaś procederu nie lubi żaden kraj w Europie...

NIE TYLKO UNIA

Aby zaś nie było nam za lekko, będziemy musieli dodatkowo znać (i przestrzegać) normy nie tylko unijne, ale i ogólnoeuropejskie, wynikające z szeregu zawartych w różnych latach konwencji i porozumień. Takich, jak np. porozumienie genewskie z 1958 r. w sprawie typów sprzętu i części samochodowych, jak konwencja wiedeńska z 1968 r. traktująca o różnych sprawach technicznej natury czy porozumienie genewskie z 1970 r. w sprawie międzynarodowych przewozów nietrwałych produktów spożywczych.

Tu jednak o tyle cała Unia może spać spokojnie, że wynikające z tych aktów normatywnych wymogi – chociażby dotyczące ostatniego z wymienionych porozumień – staramy się przestrzegać nie od dziś.

KAROL RZEMIENIECKI (PAI)

HONDA
ACCORD
CIVIC
Specjalna oferta ubezpieczeniowa w Polonii SA
MULTI AUTO
BIAŁYSTOK, ul. Zwycięstwa 88, tel./fax 516-034.
14566

PEUGEOT 406
SAMA PRZYJEMNOŚĆ!
Poznański-Auto, ul. 27 Lipca 1, 15-181 Białystok, tel. 755-721, fax. 538 - 396
NAJLEPSZY W SWOJEJ KLASIE!!!


OKAZJA! Paliwo na wakacje (2000 km) GRATIS !!!
14706

Auto abc...
STACJA OBSŁUGI
- naprawy bieżące (wszelkie marki)
- komputerowa geometria zawieszenia
- komputerowe badanie amortyzatorów
SKLEP
- bezobsługowe akumulatory Varta i Deko
- filtry
- amortyzatory
- oleje Castrol, Mobil, Vat, Aron
Auto abc s.c., 15-701 Białystok, ul. Kolejowa 12/1
tel. 513-848 (sklep), 515-063 (stacja obsługi), czynne 8.00 - 18.00, wszystkie soboty do 15.00
14734

TEC-STAR
raty leasing
752-488
539-009
Autoryzowany dealer
13704
15-103 BIAŁYSTOK, ul. I Armii WP 2a

CENTRUM DAEWOO
Autoryzowany Dealer "AUTO SALON" w Ełku
ESPERO POLONEZ
NEXIA
TICO
❑ rewelacyjne warunki kredytowe
- I wpłata - 0%
- termin spłaty do 6 lat
- bez żyrantów
- oprocentowanie 12,5%
- możliwość pozostawienia samochodu w rozliczeniu

2,8% rocznie
AUTO SYSTEM FSO
Zapewniamy profesjonalny serwis i kartę stałego klienta.
Z A P R A S Z A M Y
Giżycko, ul. Kętrzyńskiego 12 a, tel. (0878) 55-44,
Ełk, ul. Kilińskiego 5, tel. (087) 10-81-11,
Suwałki, ul. Noniewicza 93, tel. (087) 66-71-59
14545

DAEWOO - FSO
Centrum Handlowe Daewoo FSO w Ełku
poleca:
❑ POLONEZY - we wszystkich wzorach
❑ DAEWOO - TICO, NEXIA i ESPERO
- w standardzie
i z wyposażeniem luksusowym



UWAGA, W TRAKCIE ZAŁATWIANIA ZAKUPU AUTORYZOWANA STACJA OBSŁUGI (Ełk, ul. Bema 2) ZAMONTUJE: BLOKADĘ SKRZYNI BIEGÓW, WYBRANY AUTOALARM I SZYBERDACH
➥ ASO wykonuje przeglądy i naprawy samochodów POLONEZ i DAEWOO;
➥ Sprzedaż samochodów za gotówkę i na dogodne raty;
➥ Obsługa kredytowa na miejscu - w autosalonie;
➥ Możliwość pozostawienia auta używanego w rozliczeniu.
CENTRUM HANDLOWE DAEWOO-FSO
SALONY:
- ul. Wojska Polskiego 59, tel. (087) 10-31-52 wew. 39
- ul. Bema 2, tel. (087) 10-52-41 wew. 323
- ul. Łukasiewicza 1c, tel. (087) 10-48-40
14718
EZEM EŁK ZAPRASZAMY

Od 1 sierpnia

Sedan w sprzedaży

1 sierpnia pojawił się w sprzedaży polonez sedan.

– Przygotowaliśmy 2 tys. tych samochodów, nie powinno więc być kłopotów z ich kupnem – powiedziała dziennikarzowi PAP Krystyna Danilczyk, rzecznik Daewoo-FSO. **Dodała, że dopracowane zostało oprzyrządowanie produkcyjne sedana – m.in. tłoczniki.**

– Możemy robić do 200 sedanów dziennie; ile zaś będziemy robili – zadecyduje rynek. W sumie zdolność produkcyjna Żerania to 440 polonezów. Nasze możliwości zależą w tym przypadku od lakierni – wyjaśniła Danilczyk.

Sedany mają silniki 1,6 z jednopunktowym wtryskiem paliwa, 1,4 z wielopunktowym wtryskiem (rover) i diesle 1,9 (citroen). W standardzie samochodu – hamulce Lucasa. Wśród opcji wyposażenia są m.in. alufelgi, szyberdach, klimatyzacja, elektrycznie podnoszone szyby, elektrycznie sterowane i ogrzewane lusterka zewnętrzne, wspomaganie kierownicy, stylizacja włoskiej firmy Orciari.

– Wprowadziliśmy „Program 100", czyli generalne zmiany w podejściu do problemów jakości. Program jest koreańskim importem. Zakłada m.in. usuwanie usterek nie w gotowym już aucie, tylko na każdym etapie jego produkcji. Wiąże się to z ogromnym zwiększeniem odpowiedzialności pracujących przy taśmie, którzy mogą nawet mieć wpływ na jej zatrzymanie – powiedziała Danilczyk.

(PAP)

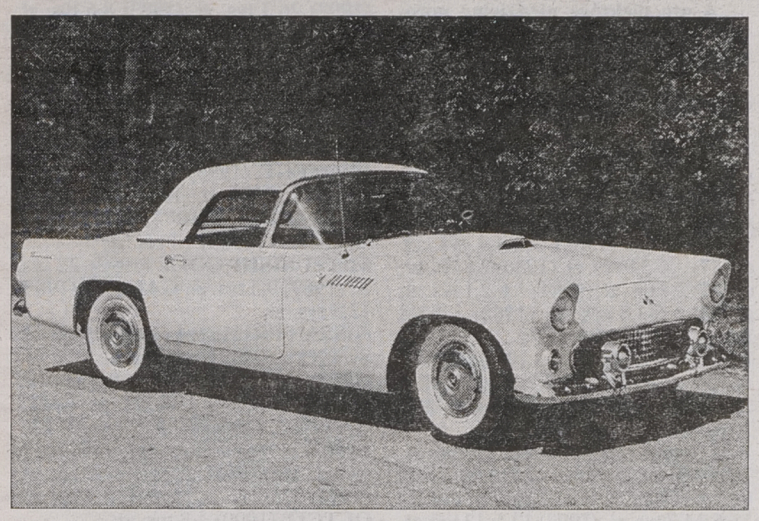

To auto budziło prawdziwy zachwyt. Dzisiaj to już poszukiwany classic – Ford Thunderbird z 1955 roku.

Motociekawostki

Ka – czyli mini Forda

Wiadomo już, jak będzie wyglądał najmniejszy samochód w ofercie Forda. Auto ma 3,57 metra długości, 1,57 szerokości i 1,46 wysokości. Rozstaw osi wynosi 2,45 metra. Wewnątrz oferowało będzie tyle miejsca, co fiesta. Od fiesty najnowszego forda – nazwanego Ka – wyróżnia przede wszystkim okrągłość kształtów karoserii. (Zresztą jest to moda, jaką Ford wprowadza do wszystkich swoich modeli, np. taunusa, escorta, scorpio).

Ma mocno pochyloną maskę, przechodzącą w jednej płaszczyźnie w przednią szybę, okrągłą „gębę" wlotu powietrza, mocno zaokrągloną tylną klapę. Charakterystyczny jest duży rozstaw osi – auto praktycznie nie ma tzw. zwisu z przodu i z tyłu.

Do modelu Ka zastosowane będą silniki od fiesty. Bazowa będzie jednostka 1,3 litra o mocy 60 KM. Pozwala ona osiągnąć prędkość 157 km/godz., a przyspieszenie od zera do „setki" w 14,7 sekundy. Auto, choć małe, wyposażone będzie dość bogato już w wersji podstawowej. Seryjnie montowane będą w nim airbagi dla kierowcy (dla pasażera za dopłatą), napinacze pasów. Jako dodatkowe wyposażenie będzie można także zamówić ABS, klimatyzację, wspomaganie kierownicy. Podstawowa wersja ma kosztować na rynku niemieckim 16 tys. DM. Do sprzedaży trafi pod koniec 1996 roku.

NAJPOPULARNIEJSZE KABRIOLETY

W jakim kraju kabriolety cieszą się dużą popularnością? Okazuje się, że wcale nie we Włoszech, Hiszpanii, Francji, Grecji – czyli tam, gdzie lato jest długie i ciepłe, i warunki wręcz zachęcają do używania pojazdów bez dachu. Kabriolety są tam popularne, gdzie kierowcy są dość bogaci, aby sprawić sobie auto wyłącznie na lato. Tak jest m.in. w RFN. Na niemieckim rynku największym wzięciem w tym roku cieszy się VW golf kabrio. W okresie pierwszych czterech miesięcy sprzedano blisko 5,5 tys. tych aut. Na drugim miejscu na liście popularności jest BMW serii 3 – 5 tys. sprzedanych egzemplarzy. Na opla astrę w odmianie kabrio zdecydowało się 4 tys. klientów, a na przepięknego fiata barchettę – 3,7 tys. osób. Piąte miejsce na liście hitów bez dachu zajmuje auto Jamesa Bonda – czyli przepiękny roadster BMW Z3 – 2,2 tys. sprzedanych aut od początku roku. (Ten model cieszy się ogromnym powodzeniem, trzeba czekać na niego wiele miesięcy, w ciemno kupiło go kilkanaście tysięcy osób. Jako ciekawostkę można podać, że w Polsce sprzedano dotychczas dwa egzemplarze BMW Z3.)

A oto auta w wersji kabrio na miejscu od 5 do 10: audi cabrio – 2 tys. sprzedanych egzemplarzy, ford escort cabrio – 1,9 tys., mercedes SL – 2 tys., fiat punto cabrio – 1,5 tys., mazda MX-5 – 1,3 tys.

MINIVAN NA BAZIE ASTRY

Jesienią Opel wprowadza do sprzedaży minivan o nazwie sintra. Będzie to pierwszy minivan Opla – zastąpi wysłużonego trans sporta z amerykańskiego GM. Za dwa lata Opel chce wprowadzić mały minivan – na bazie astry. Oczywiście chodzi o astrę II, która zaprezentowana zostanie w przyszłym roku podczas salonu we Frankfurcie nad Menem (IAA). Mały van Opla (jeszcze nie ma nazwy, być może będzie się nazywał po prostu astra van) będzie miał 4,15 metra długości. Do napędu posłużą silniki od 75 do 115 KM mocy – benzynowe oraz nowy turbo diesel – 82 KM. Nie znana jest jeszcze cena vana, ale specjaliści szacują, że będzie oscylowała wokół 30 tys. – co, jak na ten typ samochodu, jest ceną nader umiarkowaną.

NOWE SILNIKI PEUGEOTA

Peugeot wprowadza kilka nowych silników do swoich aut. Między innymi model 406 wyposażony zostanie w silnik turbo o mocy 147 KM, pozwalający osiągnąć 210 km/godz. Pojawi się też 306 w wersji S16 – z silnikiem o mocy 163 KM, pozwalającym osiągać 220 km/godz.

R. D.
(PAI)

Chcesz dać reklamę?!
ZADZWOŃ
Nasz przedstawiciel handlowy odwiedzi Ciebie
Białystok
tel. 42-05-21
współczesna

Panasonic
Autoryzowany Dystrybutor
Poleca duży wybór:
❑ telefaxów
❑ telefonów
❑ central
Leasing raty
14727
Duży wybór faxów i telefonów firmy Samsung
SERWIS, GWARANCJA, MONTAŻ
TELE INTER COMMUNICATION
Aleja 1000-lecia Państwa Polskiego 4
Białystok, tel./fax 538-525, tel. 538-272

Obsługa techniczna
samochodów ciężarowych
w cenie 20 zł
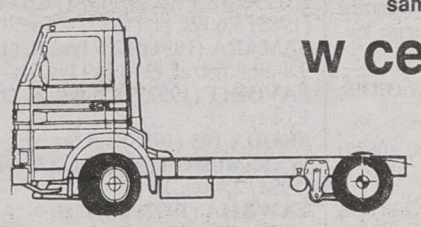
SCANIA DEALER
"Biacomex"
ul. Elewatorska 11/1
15-620 Białystok
tel. (085) 546767
14184
cena nie obejmuje zużytych materiałów

Ford Spectrum
ATRAKCYJNA OFERTA UBEZPIECZENIOWA W "POLONII" SA i w PZU bezpłatne OC
● salon ● części ● serwis ● diagnostyka komputerowa silnika
BIAŁYSTOK, UL. ZWYCIĘSTWA 88
TEL./FAX 516-911, 516-034
TEL. 518-279, 516-185
RATY, LEASING
14565

F I M O T
Regionalny Dealer samochodów dostawczych Daewoo FSO Motor
Lublin, Żuk, Polonez Truck, Citroën C-15 Cargo VAN

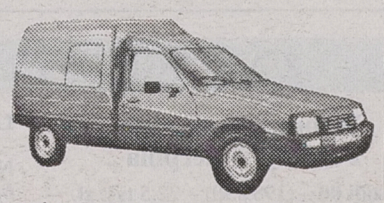
w tym specjalistyczne:
kontenery
izotermy
chłodnie
furgony

oraz Polonezy Caro
OC i AC gratis
Ełk, Słowackiego 11, tel./fax (087) 10-31-03
oraz nowy obiekt Łukasiewicza 1 c. tel./fax (087) 10-48-40
14578
KOMIS SAMOCHODÓW UŻYWANYCH
- na miejscu leasing i kredyt bez poręczycieli do 5 lat
- profesjonalny serwis (dwie stacje diagnostyczne)
Z A P R A S Z A M Y !

NAJLEPSZA KOMBINACJA!
Zależy Ci na komfortowym wnętrzu z większą przestrzenią bagażową? Chcesz mieć samochód ze standardowo montowaną poduszką powietrzną i immobiliserem? Opel Astra Kombi, Opel Combo - najlepsze kombinacje stylu i funkcjonalności - czekają na Ciebie do natychmiastowego odbioru.
OPEL VECTRA
OPEL COMBO
OPEL ASTRA KOMBI
❑ rewelacyjne warunki kredytowe
- I wpłata - 0%
- termin spłaty do 6 lat
- bez żyrantów
- oprocentowanie 12,5%
- możliwość pozostawienia samochodu w rozliczeniu
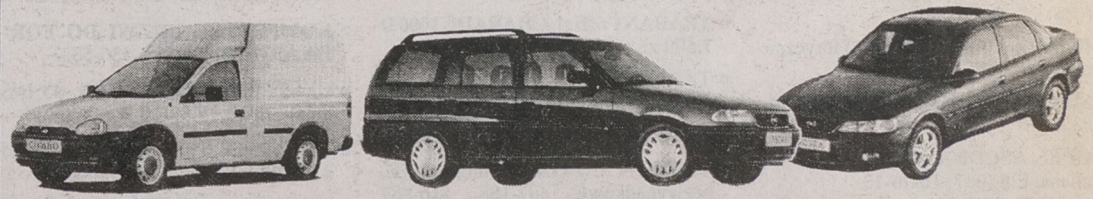
ZAPRASZAMY
Autoryzowany Dealer "KWIATKOWSKI" Sp. z o.o.
19-300 Ełk, ul. Kilińskiego 5a
tel. (087) 10-81-12
OPEL
14546

kry

AUTO-MOTO

❒ KUPIĘ

» **SAMOCHÓD DOSTAWCZY** do 150 mln zł, tel. 76-21-48.

» **LAMPY TYLNE do vw garbusa** nowego typu 1303, tel. 537-523.

❒ SPRZEDAM

» **AUDI 100D** 1984, tel. (086) 72-37-67.

» **ALFA ROMEO** 1983, tel. 452-623.

» **AUDI 90** quatro 1989, Pietrzykowo 2, 17-108 Piliki.

» **AUDI 80 1.6 benz.,** 1980, tel. 15-28-75.

» **AUDI 100** diesel 1985, białe tablice, Sierki 44, Tykocin.

» **AUDI AVANTI**, białe numery, 753-423.

» **AUDI 100** 1987, okazja, tel. 519-272.

» **AUDI 80 1,8 S** 1988, 20.000 zł, tel. 35-80.

» **FSO 1,5L** oryginał, Szczodruchy 2A, gm. Kołaki, woj. łomżyńskie.

» **126 p, X 1979,** tel. 327-325, 524-102.

» **126 p** 1991, pierwszy właściciel, 57 mln zł, tel. 42-37-41.

» **FIAT 126 p,** 1984, 2.150 zł, Wasilków, ul. Błękitna 18, tel. 185-156, 18.00-20.00.

» **126 p** 1990, pilnie z powodu wyjazdu, tel. (086) 18-65-12.

» **126 p,** 2.100 zł, Pajewo 45, 18-14-58.

» **126 p** 1982, stan dobry, tel. 15-18-22, Racibory Nowe 15, gm. Sokoły.

» **FIAT 126 p** 1990, 454-443 po 18.

» **FIAT 126 p FL** 1991, pierwszy właściciel, Gajowa 78.

» **FIAT 126 p** 1986, 2.700 zł, tel. 437-362.

» **126 p** 1988, 30 mln zł, tel. Bielsk 11-77.

» **125 p** 1988, dobry stan, 53 mln zł, tel. 755-032 na polonezie.

» **FORD TRANSIT** 1979, Grajewo (086) 72-35-66.

» **FIAT 125 p** 1991, 70 mln zł, biały, 518-925.

» **FIAT TEMPRA,** Sztabin, tel. 54.

» **UNO** 1.1, 1984, 8.400 zł, tel. 410-524 po 16.

» **UNO** 1.3 składak, 1988/93, Wys. Maz. (086) 75-32-41.

» **FORD WINDSTAR, VAN** nowy, tel. (085) 416-857.

» **FORD SIERRA 1.8TD** combi, 1990, tel. 411-063.

» **FORD ORION** 1988, 1600 ccm, ospoilerowany, tel. 161-170.

» **FORD ORION** 1.6 wtrysk, Bielsk Podlaski, ul. Poświętna 35/13.

» **FORD TAURUS** 2,5L 1989, 19.800 zł, wiśniowy, Ełk (087) 10-36-89.

» **LIAZ 100,05** turbo, plandeka, 1980, Dzięciołowo 2, tel. Dolistowo 6.

» **LIAZ ciągnik** siodłowy, 1989, (085) 15-30-10.

» **LAGUNA** 1994, 1,8 poj., granat, (085) 15-28-90.

» **ŁADA 1500 S** 1982/85, tel. 410-854.

» **ŁADA 2107**, białe tablice, (086) 760-032.

» **ŁADA 1500** 1978, blacharka po remoncie, 24 mln zł, Ciołkowskiego 12/B.

» **HYUNDAI EXCEL** 1991, 16.000 zł, (086) 71-19-32.

» **HONDA ACCORD-EX,** fabrycznie nowy, tel. (085) 416-857.

» **SIERRA** 1986, Lwowska 7, tel. 324-487.

» **OPEL ASCONA** 1.6D, 1988 lub zamiana, Ełk (087) 10-76-13.

» **OPEL VECTRA** 1993, **126 p** 1991, tel. (085) 15-29-73.

» **OPEL KADETT 1,7D** 1989, kombi, 16.700 zł, Ełk 10-36-89.

» **OPEL KADETT 1.3** 1985, 762-808.

» **OPEL RECORD** do remontu, tel. 55-59-01.

» **PEUGEOT 205 GTI** 1989, Pietrzykowo 2, 17-108 Piliki.

» **PEUGEOT 405 Mi 16V,** 1.900, 1992, bogata wersja, tel. (086) 77-11-24.

» **PASSAT** 1989, 1.6L, limuzyna, (086) 17-61-64.

» **VW PASSAT** 1989, 22.000 zł, 1.6, katalizator, bezwypadkowy (086) 183-754, (090) 630-997.

» **VW TRANSPORTER** 1992, diesel, (0119) 29-87.

» **VW TRANSPORTER 1,6D**, 1985, tel. Zawady 53.

» **VW GOLF,** białe numery, 753-423.

» **VW POLO** 1,3 diesel, 1987, kombi, 13.000 zł, Ełk 10-36-89.

» **VW PASSAT combi TDI** 1900, 1994, pełne wyposażenie, klimat., (086) 77-11-24.

» **VW PASSAT 1,6D** Grajewo (086) 72-35-66.

» **POLONEZ TRUCK** 1,6 1996, 433-331.

» **POLONEZ** 1986, tel. 442-580.

» **POLONEZ 1,5** 1988, nowe części, hak, pilne, 4.900 zł, tel. 510-006.

» **POLONEZ 1,6 +** instalacja gazowa włoska 1993, 44-40-76.

» **CARO** 1993 XII, metalik + gaz BRC + alarm + hak, tel. 454-906.

» **POLONEZ 1600** 1992, 117 mln zł, Bielsk Podlaski, tel. 50-55.

» **POLONEZ TRUCK** 1,6, 1994, tel. (085) 511-221.

» **POLONEZ 1,6GLI,** 1995, Łapy 15-38-72.

» **POLONEZ 1,4GLI,** 1994, Łapy 15-38-72.

» **POLONEZ 1500** 1990, tel. 186-423.

» **POLONEZ CARO** 1994, 15 tys. zł, **TRUCK** 1993, 9 tys. zł, (085) 12-40-12.

» **POLONEZ** 1994 XII, 145 mln zł, tel. 755-032.

» **POLONEZ** 1990, tel. 762-808.

» **POLONEZ ATLI** nowy, tel. (085) 413-240.

» **POLONEZ** 1992 po wypadku, Pasiński, Topczewo Szkolne 4.

» **MAZDA 626** cronos LX, fabrycznie nowy, tel. (085) 416-857.

» **MERCEDES 190 2E** 1982, (086) 160-261.

» **MERCEDES 240D**, 1978, radioodtwarzacz, 7.800 zł, tel. Ełk 10-89-77.

» **MERCEDES 124,** 1987, 2.0 benzyna, bezwypadkowy, 753-493 po 18.00.

» **MERCEDES 207, 307,** (085) 762-448.

» **MERCEDES 18-38, ciągnik siodłowy** 1994, (085) 15-30-10.

» **MERCEDES 123**, 1978, 75 mln zł, 755-630.

» **MITSUBISHI GALANT** 2l, 1994, (085) 15-30-10.

» **NISSAN SUNNY** 2,0 GTI 1992, 532-699.

» **NISSAN SUNNY 1,7D** 1989, tel. 532-832.

» **ROBUR LD 3000m,** 1983, furgon, tel. 18-66-03.

» **NYSA** 1981 (silnik 1993), 2.000 zł, tel. 754-792.

» **VW TRANSPORTER 1,6D** 1986, 14.000 zł (086) 77-40-33.

» **TARPAN** 1989 (silnik po remoncie, na gwarancji), 2.500 zł, 754-792.

» **TRABANT** 600 zł, **CHARADE 1000 D** 7.500 zł, tel. Jaświły 117.

» **TARPAN SKRZYNIOWY** oplandekowany, tel. 183-294.

» **TARPAN** 1986, 1880 zł, tel. 632-698.

» **TOYOTA COROLLA** diesel 1986, bezwypadkowy, 437-188, 516-887 wieczorem.

» **TRABANT** 1987, zarejestrowany, 800 zł, tel. 51-61-00.

» **TRABANT** combi, 10 mln zł, Marian Zarachowicz, 16-123 Kuźnica Biał.

» **STAR A-38** 1980, 42 mln zł, 755-630.

» **STAR 200 W** trzystronny, 50 mln zł, na chodzie, Zastawie k.Choroszczy, Dojlida, 192-088, po 20.00.

» **STAR 200 L** 1990, przyczepa 6 ton, **POLONEZ** 1993, (086) 76-13-31.

» **STAR A-200** 1987, oryginał, tel. (15) 35-11.

» **STAR W200** wywrotka, 1979, Białystok, ul. Wiejska 46/44.

» **STAR** z nowym silnikiem leylanda, 40 mln zł, Michałowo 10, 18-220 Czyżew.

» **JELCZ 317D** + naczepa ND 160, 1981, tel. 11-46-92.

» **WARTBURG 1.3** 1990, tel. Sokoły 245.

» **VW TRANSPORTER 1.6D,** 1983, 13.000 zł, (086) 77-40-33.

» **ŻUK** A06 blaszak (0119) 464-71.

» **ŻUK A111H,** 1994, 160 mln zł, tel. 539-106.

» **ZASTAWA 1100,** 1980, stan dobry, 19-27-75.

» **C-330** 1989, tel. (085) 15-19-14.

» **C-330** 1985, tel (085) 15-19-14.

» **C-360-3p** 1989, tel. (085) 15-19-14.

» **ZETOR 7211** 1989, 449-720.

» **SILNIKI:** S-231, 1HC-15 KM, (086) 78-28-10.

» **KABINA STARA** do remontu, (0119) 464-71.

» **SILNIK AUDI 80 1,6 benzyna** tel. 45-42-46.

» **SILNIK** do łodzi „TOMOS" tel. 45-42-46.

» **BIZON 56,** 1987 oraz silnik bizon, tel. 816-13-13, Dziękonie 15.

» **KOPARKA K-408,** 20 tys. zł lub zamienię, (085) 632-624.

» **KOPARKA K-408** gąsienicowa 19,5 tys. zł, lub zamienię (085) 19-13-57; 19-13-58.

» **KOPARKA K-407** na starze 66, tel. 11-46-92.

» **SKRZYNIA** rozdzielcza do kamaza z przednim napędem oraz kolumna kierownicza, tel. 11-46-92.

» **OSPRZĘT KOPARKI BIAŁORUŚ,** (0835) 38-71.

» **MTZ-80**, 17-200 Hajnówka, (0835) 38-95.

» **SILNIK SW400** i części star 200 i 28, tel. 534-640 po 16.00.

» **PIŁA** ramowa do metalu, tel. 16-17-17 w. 78.

» **LAWETA,** tel. 16-17-17 w. 78.

» **PRZYCZEPKA 250 NC,** tel. 16-17-17 w. 78.

» **AUTO-BAKARA** części karoseryjne, mechaniczne, oświetlenie i chłodnice do samochodów zachodnich, tel. 44-13-70.

» **PRZYCZEPKA BAGAŻOWA I KEMPINGOWA,** (086) 75-31-80 w. 273.

» **SZYBY, BLACHARKA, PODZESPOŁY:** niwy, oki, tawrii, moskwicza, łady, (085) 44-17-19.

» **SILNIK MERCEDESA 300D**, Grajewo, (086) 72-30-95.

» **CZĘŚCI FORDA TRANSITA,** Grajewo, (086) 72-30-95.

» **SILNIK DO MERCEDESA, BUSA 300 D,** oclony, tel. 178-162, Łomża.

» **KOMPLETNE DRZWI DO FORDA MONDEO,** 1993, 536-582.

» **CYSTERNA DO PALIWA,** 33 tys. litrów, (085) 15-30-10.

» **TOKARKA TUE 35 x 600,** (085) 410-854.

» **CIĄGNIK JUMZ** 1988, Dziękonie 40.

» **C-3603P,** 1986, tel. (15) 19-67.

» **NACZEPA CHŁODNIA** 32 palety, 1993, (085) 15-30-10.

Z AUTOGIEŁDY BIAŁOSTOCKIEJ

Ceny umiarkowane

Obowiązująca od 1 sierpnia dość znaczna podwyżka cen polonezów, nie wpłynęła w znaczący sposób na notowania tych pojazdów oraz innych marek. Sporym zainteresowaniem cieszyło się stoisko Polmozbytu promujące Daewoo Nexia. Ciekawsze propozycje: renault „19" z 1994 r. za 31,5 tys. zł, dobrze utrzymane volkswagen jetta z r. 1988 za 16,8 tys. zł i renault 2 „19" z r. 1989, bardzo efektowne, o sportowej sylwetce, toyota celica z r. 1994 za 39 tys. zł.

Licznie prezentowane były, z myślą o rolnikach, samochody dostawcze. Ogółem w niedzielę wystawiono na sprzedaż 1.240 samochodów osobowych, ciężarowych i dostawczych.

A oto niektóre niedzielne notowania. W nawiasach – obok marki – rocznik pojazdu:

CINQUECENTO „899" (1996) 21,3-25,1 tys. zł;
FIAT 126 p (1995) 10-10,8 tys. zł, (1994) 9,4 tys. zł, (1993) 7,7 tys. zł, (1992) 7,1-8,2 tys. zł, (1991) 5,8-6,1 tys. zł, (1990) 4,9-5,1 tys. zł, (1989) 4,4-5 tys. zł, (1988) 3,8-4,4 tys. zł, (1987) 2,4-3,9 tys. zł, (1986) 2,8 tys. zł, (1985) 2,7 tys. zł, (1984) 1,6-2,1 tys. zł, (1983) 1,5-1,8 tys. zł, (1982) 1,4-1,8 tys. zł, (1981) 1,2 tys. zł;
FIAT 1500 (1989) 6 tys. zł, (1988) 4,6 tys. zł, (1986) 3,8-4,3 tys. zł, (1985) 2,2-3,4 tys. zł, (1984) 3,1 tys. zł, (1982) 3 tys. zł;
POLONEZ (1995) 17,2-20,7 tys. zł, **TRUCK** 9,8-14,4 tys. zł, (1994) 13-18 tys. zł, **TRUCK** – 12,5 tys. zł, (1993) 11,6-14,7 tys. zł, (1992) 12,5-13 tys. zł, (1991) 9,8 tys. zł, (1990) 7,3-8,5 tys. zł, (1989) 6,5-7,1 tys. zł, (1988) 5,6-8,1 tys. zł, (1986) 4,9 tys. zł, (1983) 3,3 tys. zł, (1982) 2,8 tys. zł, (1980) 1,5-2,5 tys. zł;
ŁADA (1992) 13 tys. zł, (1991) 8,5 tys. zł, (1990) 9,5-9,8 tys. zł, (1989) 7,7 tys. zł, (1988) 8,1 tys. zł, (1987) 6,6 tys. zł, (1985) 5,6 tys. zł, (1983) 4 tys. zł;
SAMARA (1991) 12,5 tys. zł, (1990) 9,8-12,2 tys. zł, (1989) 9 tys. zł;
FAVORIT (1992) 14,5 tys. zł, (1991) 13,4 tys. zł;
SKODA 105 (1988) 5,5 tys. zł;
WARTBURG (1986) 2,8-2,9 tys. zł, (1984) 2,4 tys. zł;
TAWRIJA (1992) 8 tys. zł;
AUDI „80" (1992) 34,5 tys. zł, (1986) 14,2 tys. zł, **„100"** (1987) 14,4 tys. zł, **„2000"** (1988) 21,4 tys. zł, **„5000"** (1985) 13,1 tys. zł;
BMW „320i" (1990) 17,5 tys. zł, **„324D"** (1988) 17,5 tys. zł, **„520i"** (1985) 12 tys. zł;
DAEWOO ESPERO (1996) 41,1 tys. zł;
DODGE COLT (1987) 15,5 tys. zł;
FIAT „170" (1994) 14,4-16,1 tys. zł, **PUNTO** (1993) 28 tys. zł, **TEMPRA** (1991) 23,3 tys. zł, **TIPO** (1991) 19,4 tys. zł, (1983) 1,7 tys. zł, **UNO** (1993) 18 tys. zł, (1986) 8,4 tys. zł, (1985) 9 tys. zł;
FORD ESCORT (1994) 31,2 tys. zł, (1992) 26,3 tys. zł, (1983) 8,6 tys. zł, **FIESTA** (1994) 19,3 tys. zł, **SIERRA** (1985) 11 tys. zł, (1984) 10 tys. zł;
HONDA CIVIC (1992) 25,4 tys. zł;
HYUNDAI PONY (1991) 17,7 tys. zł, **SONATA** (1993) 28 tys. zł;
MAZDA „323" (1994) 37,4 tys. zł, **PROTEGE** (1993) 27 tys. zł, **„626"** (1994) 42,8 tys. zł, (1991) 25,4 tys. zł;
MERCEDES „240D" (1984) 14,2 tys. zł, **„300D"** (1983) 13 tys. zł;
MITSUBISHI COLT (1992) 22 tys. zł, (1987) 9,5 tys. zł, **GALANT** (1985) 12,5 tys. zł;
NISSAN PRIMERA (1991) 29 tys. zł, **SUNNY** (1988) 14-15 tys. zł;
OPEL ASCONA (1984) 9,5 tys. zł, **KADETT** (1986) 13,5 tys. zł, **OMEGA** (1992, COMBI) 26,5 tys. zł, **REKORD** (1985) 2,5 tys. dol., (1981) 5,4 tys. zł, **VECTRA** (1992) 29,5 tys. zł, (1990) 23,6 tys. zł, (1989) 21,5 tys. zł;
OLTCIT (1990) 4,8 tys. zł;
PEUGEOT „106" (1993) 25 tys. zł, **„405"** (1988) 17,5 tys. zł;
RENAULT „5" (1985) 7,7-8,5 tys. zł, **„11"** (1985) 8,5 tys. zł, **„19"** (1994) 31,5 tys. zł, (1993) 24,8 tys. zł, (1989) 16,8 tys. zł;
TOYOTA CELICA (1994) 39 tys. zł, **COROLLA** (1986) 12,5 tys. zł;
NEXIA (1996) 28,6-42,3 tys. zł;
VOLKSWAGEN GOLF (1991) 20 tys. zł, (1985) 12,5-12,8 tys. zł, (1983) 5,9 tys. zł, (1981) 6,9 tys. zł, **JETTA** (1988) 16,8 tys. zł, (1982) 6,6 tys. zł, **PASSAT** (1993) 35,2 tys. zł, (1991) 26,3-26,5 tys. zł, (1989) 23 tys. zł, (1981) 10,2 tys. zł, **POLO** (1993) 21,5 tys. zł;
VOLVO „340" (1987) 12,5-13,6 tys. zł, **„360"** (1986) 13 tys. zł;
NYSA (1996) 12 tys. zł, (1994) 16,5 tys. zł, (1993) 14-18 tys. zł, (1990) 6,6-7,5 tys. zł, (1986) 4,5-4,6 tys. zł;

dostawcze: FORD TRANSIT (1992) 45,8 tys. zł, **MERCEDES „207D"** (1984) 16,8 tys. zł, **„208D"** (1991) 37,2 tys. zł, **„310D"** (1991) 42,8 tys. zł.

(h)

Z AUTOGIEŁDY ŁOMŻYŃSKIEJ

Wybrane notowania z soboty, 3 sierpnia

Audi 80 – (1989/90) – 22,5 tys. zł.
AUDI 100 – (1993) – 41.0 tys zł.
BMW 316 – (1981) – 6.7 tys. zł.
Daihatsu Charade – (1982) – 5,3 tys. zł.
Dacia 1310 – (1983) – 2,5 tys. zł..
Ford Sierra – (1992) – 24,2 tys zł.
Fiat Cinquecento – (1994) – 15,8 i 14,3 tys.zł.;(1993) – 14,7 tys. zł.
Fiat 126 p – (1980) – 1,5 tys.; (1983) – 1,8 tys. zł; (1984) – 1,9 tys. zł; (1985) – 3,1 tys zł. (1986) – 2,7 tys.; (1987) – 3,4 tys. zł; (1988) – 3,9 tys. zł; (1989) – 4,5 tys. zł; (1990) – 4,6 tys. zł; (1991) – 6,1 tys. zł; (1992) – 6.2; (1993) – 8,4 tys. zł; (1994) – 9,2 tys. zł.
Fiat 125 p – (1978) –1,8 tys.zł.; (1985) – 3,3 tys. zł; (1986) – 4,3 tys. zł; (1987) – 4,8 tys. zł; (1988) – 5,7 tys. zł; (1989) – 6,5 tys. zł; (1990) – 7,0 tys. zł.
Honda Accord – (1989) – 19,5
Łada 2107 (1988) – 8,2 tys. zł; (1991) – 11,0 tys. zł.
Nysa –(1992) –11,5 tys. zł.; (1989) – 6,0 tys. zł.; (1983) – 2,1 tys. zł.
Peugot – (1994) – 19, 5 tys zł.
Polonez (1984) – 2,8 tys. zł; (1986) – 4,5 tys. zł; (1987) – 5,8 tys. zł. (1988) – 6,4 tys. zł; (1989) – 6,5 tys. zł; (1990) – 8,0 tys. zł; (1992) – 11,0 tys. zł; (1993) – 13,0 tys. zł; (1994) – 14,2 tys. zł;(1995) – 17,9 tys. zł. (1996) – 18,5 tys. zł.
Renault 19 –(1985) – 8,8 tys. zł.
Seat Ibiza – (1986) – 10,3 tys. zł.
Skoda 120 L – (1989) – 7,6 tys. zł.
Tawria – (1996) – 14,2 tys. zł.
Wartburg – (1986) – 4,2 tys. zł.; (1983) – 3,2 tys. zł; (1978) – 2,8 tys zł.
VW Golf – (1991) – 20,8 tys. zł; (1990) – 18,6 tys. zł.; (1989) – 17,8 tys. zł.
VW Passat – (1989)– 21,6 tys. zł.
Zastawa – (1981) – 1,5 tys. zł.

(jks)

MAT
Punkty sprzedaży
Białystok, ul. Elewatorska 13
tel. 518-883; 517-141
Zawady k. Białegostoku 103A
tel. 534-422

CEMENT
WAPNO
STYROPIAN
WEŁNA MINERALNA
BLOCZKI BETONOWE
KOSTKA BRUKOWA
PŁYTKI CHODNIKOWE
MATERIAŁY BUDOWLANE Z DOSTAWĄ NA PLAC BUDOWY
14471

POLONEZY
CARO, VAN
TRUCKI
wszystkie typy
TOP MOTORS
Białystok
ul. Wierzbowa 10, tel. 516-815, 522-907
ul. Składowa 7, tel./fax 44-16-31, tel. 44-17-02
14663

INWESTOR LEASING
Białystok, tel. 421-681 w. 21, 446-355

Przedsiębiorstwo Budowy Mostów w Białymstoku

z l e c i

krycie dachów blachą falistą budynków szeregowych, wykonanie tynków wewnętrznych i zewnętrznych z materiałów przedsiębiorstwa,

Młynowa 21, tel. 42-76-36.
(14661)

KOMBAJNY
ziemniaczane Anna, Bolko, ciągniki rolnicze, kombajny zbożowe i inne maszyny rolnicze kupisz najtaniej w:
PHP "Agro-Rolnik" w Śniadowie
tel. (086) 17-61-23
(0-90) 280-236
14473

ROLNICY
Fabrycznie nowe prasy do słomy na licencji niemieckiej w cenie 160 mln zł kupisz w:
PHP "Agro-Rolnik" w Śniadowie
tel. (086) 17-61-23
(0-90) 280-236
14469

PSZ INOK
ABSOLWENCI SZKÓŁ ŚREDNICH!
Policealne Studium Zarządzania w Białymstoku (dzienne i zaoczne)
prowadzi nabór na kierunki:
- technik ekonomista
  - Ekonomika i organizacja przedsiębiorstw
  - Finanse i rachunkowość
  - Bankowość (tylko system dzienny)
- technik handlowiec
- technik prac biurowych
  - Asystent w Kancelarii Prawniczej
  - Asystent Dyrektora

15-542 Białystok, ul. Jagienki 4, tel. 750-271, fax 750-259
14534

Polski EXPRESS
KRAJOWE POŁĄCZENIA AUTOBUSOWE

Rozkład jazdy, ważny do 2 września 1996 r.
Odjazdy z Dworca PKS, ul. Bohaterów Monte Cassino

Odjazdy z Białegostoku

codziennie					Piąt. Niedz.
06.00	08.00	11.00	14.00	16.00	19.35
07.05	09.05	12.05	15.05	17.05	20.40
07.35	09.35	12.35	15.35	17.35	21.10
08.10	10.10	13.10	16.10	18.10	21.45
09.00	11.00	14.00	17.00	19.00	22.35
09.15	**11.15**	**14.15** **14.45**	**17.15** **17.15***	**19.15** **19.15***	**22.45**
09.35	11.35	15.05	17.35	19.35	
		16.05			
		16.40			
		17.35			
		18.15			
		18.50			
		20.15			

z/do

BIAŁYSTOK
Zambrów
Ostrów Mazowiecka
Wyszków
Warszawa - *Dw. Wileński*
P *WARSZAWA* O
O *Al. Jana Pawła II* P
WARSZAWA - *lotnisko*
Białobrzegi
Radom
Skarżysko - Kamienna
Kielce
Jędrzejów
Kraków

Przyjazdy do Białegostoku

codziennie					Sob. Pon.
13.45	15.45	17.45	20.45	22.45	09.25
12.40	14.40	16.40	19.40	21.40	18.20
12.10	14.10	16.10	19.10	21.10	07.50
11.35	13.35	15.35	18.35	20.35	07.15
10.45	12.45	14.45	17.45	19.45	06.25
10.30 **10.25**	**12.30** **12.25**	**14.30** **14.00**	**17.30** **17.00***	**19.30** **19.00***	**06.15**
10.05	12.05	13.40	16.35*	18.35*	
		12.35			
		12.00			
		11.10			
		10.30			
		09.50			
		08.30			

*- przesiadka na przystanku, Al. Jana Pawła II w autobus na lotnisko
P - przyjazd, O - odjazd
* - przesiadka na przystanku, Al. Jana Pawła II w autobus do Białegostoku

Oferta cenowa
bilet Białystok - Warszawa 12 zł
bilet powrotny Białystok - Warszawa - Białystok 20 zł

LATO '96

zniżki 40% we wtorki, środy i czwartki
- dla młodzieży szkolnej, studentów i osób powyżej 60 lat na wszystkie kursy
- dla wszystkich pasażerów na kursy o godz. 11.00 i 16.00 wyłącznie u kierowcy w miarę wolnych, niezarezerwowanych miejsc



Bilety sprzedają i informacje udzielają:
- kasy Dworca PKS Białystok
- ORBIS, Rynek Kościuszki 13, tel. 421627
- LOT, ul. Waryńskiego 2, tel. 523021
- BIALTUR, ul. Krakowska 17, tel. 424351
- ITA, ul. Św. Rocha 33, tel. 523135
- GLOBTOUR, Zambrów, Al. WP 22, tel. 712525

Informacja i rezerwacja (0-22) 630 29 67
czynna codziennie 8.00-19.00

14739

ZDECYDUJ SIĘ NA WYGODNĄ PODRÓŻ Z POLSKIM EXPRESSEM

Urząd Gminy w Wysokiem Mazowieckiem ogłasza przetarg nieograniczony na wykonanie stanu surowego nadbudowy i rozbudowy budynku biurowego Urzędu Gminy przy ul. Mickiewicza 1a w Wysokiem Mazowieckiem.

- ✗ – Termin realizacji: 15 listopada 1996 rok
- ✗ – Wadium w wysokości 1500 zł należy wpłacić w kasie Urzędu Gminy do dnia 23.08.1996 r. do godz. 10.00
- ✗ – Specyfikację istotnych warunków zamówienia można odebrać w siedzibie zamawiającego, pokój nr 3, za opłatą 2 zł
- ✗ – Uprawnionym do kontaktu z oferentami jest insp. Jan Balwicki
- ✗ – Zamkniętą kopertę z ofertą, oznaczoną „ Oferta na wykonanie stanu surowego nadbudowy i rozbudowy budynku biurowego Urzędu Gminy" należy złożyć w siedzibie zamawiającego, pokój nr 3
- ✗ – Termin składania ofert upływa dnia 23.08.1996 r. o godz. 10.00
- ✗ – Otwarcie ofert nastąpi w dniu 23.08.1996 r. o godz. 11.00 w siedzibie zamawiającego w pokoju nr 1
- ✗ – Postępowanie prowadzone będzie z zastosowaniem preferencji krajowych
- ✗ – W przetargu mogą wziąć udział oferenci, którzy:
  - ☞ 1. spełniają wymogi określone w specyfikacji istotnych warunków zamówienia
  - ☞ 2. spełniają wymogi określone w art. 22 Ustawy o zamówieniach publicznych
  - ☞ 3. dysponują środkami na zakup materiałów.

(14697)

Zakład Doświadczalny Melioracji i Użytków Zielonych Biebrza zgłasza przetarg nieograniczony na

Sprzedaż samodzielnych lokali mieszkalnych w bud. wielorodzinnym oraz segmentu garażu.

- □ 1. W budynku 12-rodzinnym nr 2
  - ■ a/ lokal nr 6, pow. 54,25 m^2 wraz z przynależnym segmentem bud. gosp. o pow. 18 m^2 oraz udziałem w prawie wieczystego użytkowania działek pod budynkami. Cena kompletu wynosi 24.000 zł;
  - ■ b/ lokal nr 3 o pow. 80,90 m^2 wraz z przynależnym segmentem bud. gosp. o pow. 18 m^2 oraz udziałem prawie wieczystego użytkowania działek pod budynkami. Cena komp. 27.500 zł.
- □ 2. Segment garażu w bud. 12 seg.
  Cena 1 seg. wynosi 3.000 zł Przetarg na ww. lokale i segment garażu odbędzie się w dniu 20 sierpnia o godz. 10.00 w siedzibie zakładu.
- □ 3. Samodzielny lokal mieszkalny w bud. 18-rodzinnym nr 32.
  - ■ a/ lokal nr 1 pow. 76,70 m^2 wraz z przynależnym segmentem bud. gospod. o pow. 18 m^2 oraz udziałem w prawie wieczystego użytkowania działek pod budynkami. Cena kompletu 26.000 zł.

Przetarg na ww. lokal odbędzie się w dniu 5 września 1996 r. o godz. 10.00 w siedzibie zakładu. Ceny podane na ww. lokale są cenami brutto łącznie z podatkiem VAT.
Przystępujący do przetargu winni wpłacić wadium w wysokości 10% ceny wywoławczej do kasy zakładu na 30 min przed rozpoczęciem przetargu.
Zastrzega się, że wadium przepada na rzecz sprzedawcy, jeżeli żaden z uczestników licytacji nie zaoferuje ceny nabycia równej co najmniej cenie wywoławczej. Informujemy, że wadium wpłacone przez oferentów, których oferty nie zostaną przyjęte zostanie zwrócone bezpośrednio po dokonaniu wyboru oferty, a oferentowi, ktorego oferta została przyjęta, zostanie zarachowane na poczet ceny nabycia.
Zastrzega się prawo unieważnienia przetargu lub wycofania mieszkania ze sprzedaży bez podania przyczyn.

(14699)

Rada Gminy Klukowo
ogłasza konkurs na stanowisko

dyrektora Szkoły Podstawowej w Wyszonkach Kościelnych.

- □ 1. Do udziału w konkursie na dyrektora szkoły mogą przystąpić kandydaci, którzy spełniają warunki określone przepisami rozporządzenia Ministra Edukacji Narodowej w dniu 31 stycznia 1996 r. w sprawie wymagań, jakimi powinny odpowiadać osoby zajmujące stanowiska dyrektorów oraz inne kierownicze w poszczególnych typach szkół i placówek /Dz. U. nr 20, poz. 91/.
- □ 2. Od kandydatów oczekuje się podstawowych wiadomości i umiejętności z zakresu zarządzania i kierowania szkołą.
- □ 3. Oferty kandydatów powinny zawierać:
  - ➲ – krótkie uzassdnienie przystąpienia do konkursu,
  - ➲ – kwestionariusz osobowy,
  - ➲ – życiorys z opisem dotychczasowej pracy zawodowej,
  - ➲ – odpis dyplomu oraz inne dokumenty potwierdzające posiadane kwalifikacje i staż pracy oraz opinia z ostatniego miejsca pracy,
  - ➲ – zaświadczenie lekarskie o stanie zdrowia,

Oferty z dokumentami kandydaci powinni składać w zamkniętych kopertach z dopisem: „KONKURS – SZKOŁA PODSTAWOWA W WYSZONKACH KOŚCIELNYCH" do Urzędu Gminy w Klukowie w terminie 14 dni od daty ogłoszenia konkursu.
Konkurs przeprowadzi komisja konkursowa, powołana przez Radę Gminy nie później niż w ciągu 14 dni po upływie terminu zgłaszania ofert.
O terminie, sposobie i miejscu przeprowadzenia konkursu kandydaci zostaną powiadomieni odrębnym pismem.

(14703)

TRANSBUD
EŁK - SUWAŁKI - PISZ - SEJNY
*węgiel
* koks
* miał
* olej opałowy
● najniższe ceny w regionie
● dowóz do odbiorcy
● ciągłość dostaw
najkorzystniej zakupisz:
Ełk, ul. Łukasiewicza 1, tel. 108-423
Suwałki, ul. Północna 27, tel. 675-979
Pisz, ul. Wojska Polskiego 35, tel. 34-512
Sejny, (SKR) ul. Łąkowa 5, tel. 163-434.
14636



Zakład Usług Rzeźniczych w Suwałkach ul. Sejneńska 65 – ROMAC – ofertuje ceny hurtowe mięsa wg własnej kalkulcji:

☞ *– mięso wieprzowe w elementach*
☞ *– mięso wieprzowe drobne b.k. oraz mielone na zamówienie*

1. szynka z kością	– 6,40
2. schab	– 8,50
3. żeberka	– 5,00
4. karkówka	– 6,80
5. łopatka z kością	– 6,20
6. boczek z żeberkami	– 5,00
7. podgardle	– 2,70
8. słoninę	– 1,50
9. głowy	– 1,50
10. nogi	– 1,20
11. ogony	– 1,20
12. tłuszcz drobny	– 1,20
13. mięso drobne kl. II	– 6,00
14. mięso drobne kl. IV	– 3,00
15. golonka	– 4,70
16. golonka b.k. i skóry	– 6,00
17. szynka b.k. skóry i tł.	– 8,80
18. skórki	– 1,00
19. mięso mielone wieprzowe z dodatkiem wołowego	– 5,00.

(14691)



Nasze biuro ogłoszeń
Białystok, ul. Suraska 1
tel./fax 42-51-16

WĘGIEL KOKS MIAŁ CEMENT WAPNO

Nie czekaj do jesieni, kup dzisiaj - zaoszczędzisz !

Z CHEŁMA (workowane i luzem)

- EŁK, UL. KOMOROWSKIEGO 2, TEL. 100-040
- GIŻYCKO, UL. JEZIORNA, TEL. 31-33
- GOŁDAP, UL. ZATOROWA, TEL. 15-23-58
- OLECKO, PLAC KOLEJOWY PKP, TEL. 37-35

HEWLID
BIAŁYSTOK
TEL. 326-235,
TEL./FAX 415-325
HURT I DETAL

- BIAŁYSTOK, UL. TRAUGUTTA, TEL. 538-007
- GRAJEWO, UL. DWORZEC PKP, TEL. 37-27
- SOKÓŁKA, UL. KOLEJOWA, TEL. 11-53-81
- PISZ, UL. OLSZTYŃSKA, TEL. 333-57

sprzedaż ratalna

najniższe ceny w regionie zapewniamy transport

14707

FPiU „Bison-Bial" SA. w Białymstoku Oddział w Bielsku Podlaskim ul. Żwirki i Wigury 75 ogłasza przetarg nieograniczony na sprzedaż nw. obrabiarek i urządzeń:

1. Frezarka pozioma FXE–40	rok prod. 1965	cena 3.500
2. Frezarka pozioma FXE–40	rok prod. 1965	cena 5.000
3. Frezarka pionowa FYA–41	rok prod. 1964	cena 2.500
4. Frezarka pozioma FXA–41	rok prod. 1962	cena 4.000
5. Frezarka pozioma 4 FXA	rok prod. 1957	cena 3.000
6. Frezarka pozioma FXA–31	rok prod. 1962	cena 3.500
7. Wiertarka słupowa WED–32	rok prod. 1970	cena 2.000
8. Tokarka uniwersalna TUD–50 x 500	rok prod. 1969	cena 3.500
9. Tokarka uniwersalna TUD–50 x 1000	rok prod. 1967	cena 3.500
10. Szlifierka do płaszczyzn BPH–20	rok prod. 1973	cena 2.500
11. Wózek widłowy akumulat. WW–1203	rok prod. 1971	cena 1.000
12. Wózek widłowy akumulat. WW–1203	rok prod. 1976	cena 1.500
13. Samochód samowyład. „Star" W–28	rok prod. 1972	cena 2.000
14. Agregat sprężarkowy WSPK–7/300	rok prod. 1978	cena 3.000
15. Agregat sprężarkowy WSPK–7/300	rok prod. 1978	cena 3.000

Podane ceny nie zawierają podatku VAT.

Przetarg odbędzie się w dniu 21.08.1996 r. o godz. 9.00 w świetlicy FPiU „BISON–BIAL" S.A. Oddział w Bielsku Podlaskim ul. Żwirki i Wigury 75.

W przetargu mogą brać udział osoby po wpłaceniu wadium w wysokości 10% ceny wywoławczej w kasie zakładu lub na konto PBG w Łodzi O/Białystok Filia Bielsk Podlaski nr rach. 340412–40064–131 do dnia 20.08.1996 r.

Informacji udziela Dział Utrzymania Ruchu tel. 22–71 w. 118, 218, Paszko Mikołaj. Zastrzega się unieważnienie przetargu bez podania przyczyn.

(14561)

PPU Mark Bud Sp. z o.o. Białystok, ul. Młynowa 21

MARK-BUD

BASEN KĄPIELOWY

dla całej rodziny



W kompletnym wyposażeniu
- ❑ **zestaw filtrujący**
- ❑ **drabinka**

CENTRUM TECHNIKI SANITARNEJ
Białystok, ul. Młynowa 21, tel. 426-631

ZAPRASZAMY

14608

Białystok, ul. Siedleckiego 15
ELBÓ tel. 538-633, 538-066
tel. kom. 090265565

WYPOSAŻENIE SKLEPÓW

- regały typu MARKET,
- lady, stojaki, kratki
- meble z rur chromowanych

PROJEKTY I WYKONANIE

14528

HURTOWNIE RDJT

Rok założenia 1960

- CHEMIA GOSPODARCZA
- KOSMETYKI
- ARTYKUŁY HIGIENY OSOBISTEJ

ZAPRASZAMY DO ZAKUPÓW

- BIAŁYSTOK - ul. WOP 11, 422-845, 421-475, 454-728, 454-729
- AUGUSTÓW - ul. Westerplatte 8, (0-119) 34-94
- SUWAŁKI -ul. Marii Konopnickiej 7, (0-87) 662-586
- GRAJEWO - ul. Konstytucji 3 Maja 2, (0-86) 72-76-89

14631

Wyższa Szkoła Ekonomiczna w Białymstoku
PRZYJMUJE ZAPISY NA STUDIA DZIENNE I ZAOCZNE

KIERUNEK EKONOMIA

z blokami specjalizacyjnymi:

– zarządzanie, – finanse i bankowość,
– handel zagraniczny, – gospodarka lokalna

Nauka trwa 3 lata. Absolwencji uzyskują dyplom ukończenia wyższych studiów zawodowych i tytuł licencjata.

Szczegółowych informacji udziela sekretariat
Białystok, Zwycięstwa 8, tel./fax 512 – 652
od poniedziałku do piątku włącznie w godz. 11.00 – 15.00
oraz w każdą pierwszą sobotę miesiąca.

(14715)

OGŁOSZENIE O PRZETARGU NIEOGRANICZONYM

Spółdzielnia Mieszkaniowa „Elemencik", 15–349 Białystok, ul. St.Dubois 16, tel. (0–85) 633–208, ogłasza przetarg nieograniczony na docieplenie budynku mieszkalnego przy ul. Pułaskiego 113 w Białymstoku zgodnie z dokumentacją techniczną – ok. 3500 mkw. elewacji.

Termin realizacji – 1996.09.30.
Wadium – 8000 zł

Specyfikację istotnych warunków zamówienia można odebrać w siedzibie zamawiającego lub za zaliczeniem pocztowym.
Uprawnieni do kontaktów z oferentami – Wojciech Gryckiewicz, Antonina Sokólska.
Termin składania ofert upływa dnia 1996.08.16 o godz. 13.00. Otwarcie ofert nastąpi dnia 1996.08.16 o godz. 14.00 w siedzibie zamawiającego.
Postępowanie będzie prowadzone z zastosowaniem obowiązkowych preferencji krajowych.

W przetargu mogą wziąć udział oferenci, którzy:
✔1) spełniają wymogi określone w specyfikacji istotnych warunków zamówienia,
✔2) spełniają wymogi określone w art. 22 Ustawy o zamówieniach publicznych.

(14737)

Bank Spółdzielczy w Hajnówce ogłasza publiczny przetarg ustny na sprzedaż:

✔– Nieruchomości nie zabudowanej stanowiącej własności Banku Spółdzielczego w Hajnówce przeznaczonej na funkcje usługowo-mieszkaniowe położonej w Białymstoku przy ul. Zielonogórskiej bez numeru działka Nr 1630 o pow. 1628 m^2.
Cena wywoławcza 105.500,00 zł
Wadium 10.550,00 zł

Przetarg odbędzie się w dniu 16 sierpnia 1996 roku o godz. 10.00 w budynku Banku w Hajnówce, ul. Piłsudskiego 12, tel. 28 – 20, fax 27 – 95.

Warunkiem przystąpienia do przetargu jest wpłata wadium do kasy tut. Banku w dniu przetargu w godz. 8.00 – 9.00.

W przypadku uchylenia się od umowy notarialnej uczestnika, który wygra przetarg, wadium ulega przepadkowi.

Bank Spółdzielczy zastrzega sobie prawo unieważnienia przetargu bez podania przyczyn.

(14662)

„Społem" Powszechna Spółdzielna Spożywców
Grajewo, ul. Piłsudskiego 13

ogłasza przetarg nieograniczony
w formie ofert pisemnych na sprzedaż:

❒ – pawilonu handlowego położonego w Grajewie ul. Zielona.
W skład nieruchomości wchodzą:
pawilon handlowy o pow. użytkowej 82 mkw.
– cena wywoławcza – 15.000 zł
+ VAT, prawo własności gruntu
❒ o pow. 459 mkw.
– cena wywoławcza – 5.000 zł.

Oferty należy składać w terminie do 21 sierpnia 1996 r do godz. 10.00 w siedzibie Spółdzielni.

Warunkiem uczestnictwa w przetargu jest wpłacenie do kasy Spółdzielni, najpóźniej w dniu przetargu do godz. 10.00, wadium w wysokości 10% wartości pawilonu wraz z działką

Wadium przepada na rzecz sprzedającego, jeżeli wygrywający uchyli się od zawarcia umowy.

Publiczne otwarcie ofert i wybór oferenta nastąpi 21.08.96 r. o godz. 10.30.

Zastrzega się prawo unieważnienia przetargu bez podania przyczyn i swobodnego wyboru oferenta.

(14724)

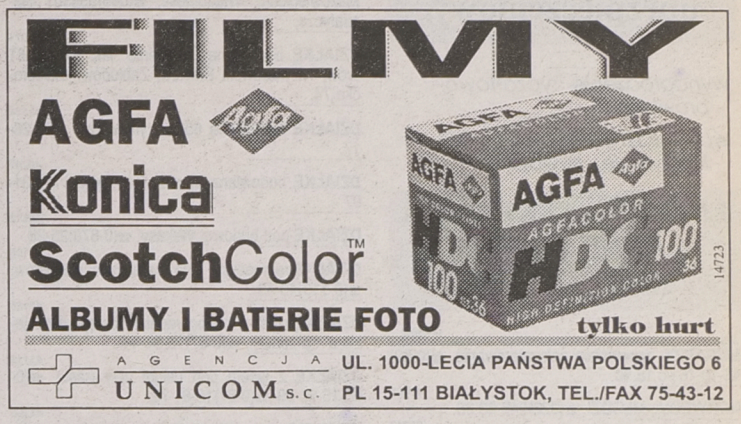

EL-CORN
Grupa Elektrim
10-522 OLSZTYN
ul. Partyzantów 1/2

EL-CORN Sp. z o.o. Przedsiębiorstwo Produkcji i Handlu
Centrala tel. (0-89) 27-75-98
Prezes Zarządu tel./fax (0-89) 27-44-18, Dział Handlowy tel./fax (0-89) 27-23-74, tel. (0-89) 27-35-62

UWAGA PRZEDSIĘBIORCY ROLNI

W PRZEDSIĘBIORSTWIE PRODUKCJI I HANDLU "EL-CORN" W OLSZTYNIE
BARDZO KORZYSTNIE SPRZEDASZ
RZEPAK I WSZYSTKIE ASORTYMENTY

ZAPRASZAMY DO MAGAZYNÓW NA TERENIE WOJEWÓDZTWA OLSZTYŃSKIEGO W:
BARCIANACH, tel. 51 BAROSZYCACH, tel. 0-888/ 29 53 i 24-87
MRĄGOWIE, tel. 0-89/ 81-36-11 RESZLU, tel. 16

W MAGAZYNACH TYCH UZYSKASZ PEŁNĄ INFORMACJĘ, SPOTKASZ SIĘ ZE SPRAWNĄ I RZETELNĄ OBSŁUGĄ, A NATYCHMIASTOWE OKREŚLENIE JAKOŚCI I WARTOŚCI DOSTARCZONEGO ZBOŻA UMOŻLIWI POBRANIE NALEŻNOŚCI JUŻ W DNIU DOSTAWY.

Skorzystaj z naszej oferty

14666

Wigierski Park Narodowy

ogłasza przetarg nieograniczony

➢ na wykonanie rozbiórki i budowę drewnianej kładki dla pieszych przez rzekę Czarna Hańcza w miejscowości Magdalenowo.

Kładka powinna zostać posadowiona na palach drewnianych wbitych w dno rzeki. Pokład kładki należy wykonać z beli drewnianych gr. 45 mm. Wymiary kładki – dł. 24 m.b. i szer. 2,3 m.b.

Oferta powinna zostać złożona w zamkniętej kopercie oznaczonej „Budowa kładki przez rzekę Czarna Hańcza" do dn. 19.08.96

Publiczne otwarcie ofert nastąpi w dniu 19.08.96 o godz.10.00 w budynku WPN w Krzywem.

Przedmiar robót do sporządzenia oferty odebrać można w siedzibie WPN.

Osoba upoważniona do kontaktów z oferentami – Marek Wrona.

Przystępujący do przetargu powinien wpłacić wadium w wysokości 500 zł najpóźniej w dniu przetargu.

Postępowanie zostanie przeprowadzone z zastosowaniem obowiązujących preferencji kajowych.

Termin wykonania zamówienia 30 listopada 1996.

(14692)

Powszechne Towarzystwo Ubezpieczeniowe
ENERGO-ASEKURACJA SA

Radom • Oddział w Suwałkach
zatrudni
DYREKTORA FILII
w Białymstoku

Wymagania:
- wykształcenie wyższe
- doświadczenie ubezpieczeniowe (wskazane w likwidacji szkód),
- zdolności organizatorskie, operatywność, umiejętność negocjacji
- niekaralność za przestępstwa gospodarcze i karno-skarbowe.

Kandydat powinien przedłożyć:
- list motywacyjny z projektem organizacji Filii na terenie województwa
- CV
- zdjęcie

14690

Oferty przesyłać pod adresem Oddziału, 16-400 Suwałki, ul. Utrata 2b, skr. poczt. 119, tel./fax (0-87) 66 39 94

ZAWIADOMIENIE
Zarządu Gminy Śniadowo

Stosowanie do art. 18, ust. 2 pkt 5 ustawy z dnia 7 lipca 1994 roku o zagospodarowaniu przestrzennym, zawiadamia się, że w dniach od 14 sierpnia do 4 września 1996 roku, w godzinach 8.00 – 15.00 w siedzibie Urzędu Gminy Śniadowo, ulica Ostrołęcka 11, pokój nr 10 wyłożone będą do publicznego wglądu projekty następujących miejscowych planów zagospodarowania przestrzennego wraz z prognozą skutków wpływu ustaleń planu na środowisko przyrodnicze:

- 1. Części wsi Śniadowo i Stare Ratowo pomiędzy ulicą Kolejową a terenami Przedsiębiorstwa „Prefbet" pod zabudowę mieszkaniową wielo- i jednorodzinną.
- 2. Części wsi Stare Ratowo przy torach kolejowych na cele przemysłowe jako rezerwa pod dalszy rozwój przemysłu.
- 3. Tereny części wsi Stare Ratowo i Ratowo Piotrowo w rejonie drogi Ratowo Piotrowo – Stara Stacja pod wyznaczenie terenów eksploatacji kruszywa z pozostawieniem funkcji wysypiska oraz zmianę przebiegu drogi gminnej.

Zgodnie z art. 23 ustawy każdy kto kwestionuje ustalenie przyjęte w projekcie planu może wnieść protest. Zgodnie z art. 24 ustawy każdy, którego interes prawny lub uprawnienia zostały naruszone przez ustalenia przyjęte w projekcie planu, może wnieść zarzut.

Zainteresowani mogą zgłaszać protesty i zarzuty na piśmie do Zarządu Gminy z podaniem oznaczenia nieruchomości w terminie nie dłuższym niż 14 dni po upływie okresu wyłożenia.

Za Zarząd Przewodniczący Zarządu

(14695)

KARBON tel. 522-652 tel.fax 188-638

NAWOZY
ŚROD. OCHRONY ROŚLIN
WĘGIEL
KOKS
MATERIAŁY BUDOWLANE

Atrakcyjne ceny
zapewniamy transport

14315

PSS „Społem" w Białymstoku ogłasza przetarg (na zasadzie wyboru ofert) na wykonanie modernizacji sklepu nr 144 przy Al. J. Piłsudskiego 2.

Zakres prac obejmuje:

- ■ – roboty budowlane,
- ■ – instalacje elektryczne, wodno-kanaliz., c.o.,
- ■ – instalacje klimatyzacji, – wystrój wnętrza.

Termin wykonania robót – 20.08 – 30.11.1996 r.
Dokumentacja do wglądu – PSS „Społem"
ul. Hetmańska 44, p. 105.
Termin składania ofert – 16.08.1996 r.

(14635)

PRACA

ZATRUDNIĘ

AKWIZYTORÓW do sprzedaży pieczywa, ☎433-628.
41212

EBS Sp. z o.o. Zakład Produkcyjny w Łomży zatrudni praconika na stanowisko szefa produkcji. Łomża, ☎18-55-95 (w godzinach 7.20-15.20).
41205

FIRMA zatrudni solidnych glazurników, ☎42-00-12.
40960

FRYZJERA męskiego (samodzielna praca), ☎54-54-79.
39735

Pośrednik ubezpieczeniowy,

wynagrodzenie ryczałtowo–prowizyjne

województwa białostockie, łomżyńskie, suwalskie.

ENERGO–ASEKURACJA
Suwałki, Utrata 2b,
(0–87) 66–39–94.

(14689)

MURARZY, zapewniam zakwaterowanie, ☎(0-89) 41-10-76 po 18.00.
41065

NORWEGIA, MŁODZI. ☎(022)648-36-36.
38949

POSZUKUJĘ szwaczek chałupniczek, ☎617-975, 19.00.
41063

PRACA w domu, ☎(0-90)20-78-34.
40706

PRACA w przemyśle wydobywczym -5000 DM. 81-510 Gdynia skr. 19, dołączyć 4,50 znaczkami.
40801

USA -WIZY, ☎089-273007.
40938

ZATRUDNIĘ wykwalifikowane szwaczki, Suwałki, ☎67-90-75.
41199

ZATRUDNIMY dyrektorów regionalnych w miastach wojewódzkich. Tel. (0-61) 68-55-08, 68-53-15.
41060

ZLECĘ tynki zewnętrzne, ☎610-662.
41029

NIERUCHOMOŚCI

AGENCJE

"(0-85)325-681": Biuro Rzeczoznawcy, Warszawska 40.
38267

"DOMINIUM" NIERUCHOMOŚCI -WYNAJEM. Lipowa 4, ☎416-842.
27435

1-"AMICUS" -mieszkania, domy, działki. Kupno - sprzedaż, Sienkiewicza 22, ☎435-872, ☎436-208.
41235

EŁK "LOKUM", Nieruchomości, (11.00-17.00), ☎(0-87)10-17-01.
41249

EŁK "Protektor" -Słowackiego 2, ☎(0-87)108-441w320.
40258

EŁK Mieszkanie 65 mkw. "LOKUM", ☎(0-87)10-17-01.
41250

GRAJEWO "Univers". Nieruchomości. ☎(0-8672)26-23.
40650

PODLASKA Agencja Nieruchomości. Wyszyńskiego 3, ☎42-89-17.
38381

KUPIĘ

DWUPOKOJOWE -Osiedle Tysiąclecia, ☎631-479.
40590

SPRZEDAM

11 ha (jezioro) -Golubki, ☎(0-116)66-23.
40537

33 mkw. (Bielsk Podlaski), Wiadomość: Hajnówka, ☎28-97.
41247

3 ha lasu BERŻNIKI, woj. suwalskie, tel. Gdynia, ☎(0-58)27-67-21.
39995

6 ha ziemi nad jeziorem, Przytuły 17, 19-325 Straduny.
41127

70 mkw. Suwałki, ☎67-01-30.
40564

AUGUSTÓW dom 155 wyposażenie, ☎(0119)38-78.
41047

BUDOWLANA 7 tys. mkw. ze stawem -wodociąg, las, ☎411-684.
40909

DOM 120 m, Ryn, ☎(0-878)18-084 po 18.00.
41091

DOM 140 mkw., 90 mln, pod lasem niedaleko hotelu "Lega", ☎(087)10-41-54.
41183

DOM drewniany, działka 0,95, Drzyzguła, Łączki 63, gm. Łyse.
40213

DOMEK letniskowy 5-letni z bali do rozbiórki, 10000 zł. Ełk, ☎(0-87)10-09-04.
41181

DOM jednorodzinny piętrowy, działka 13 arów, Giżycko, ul. Rolnicza 38.
41019

DOM murowany (las, woda). ☎(0-119)45-927.
40141

DOM murowany blisko woda. ☎(0-119)45-927.
40789

DOM piętrowy. Grajewo ul. Wilczewo 69.
40645

DOM piętrowy powierzchnia użytkowa 240 mkw., garaż, gaz, kanalizacja, telefon, na działce 1000 mkw. oraz dwie działki budowlane po 600 mkw. w Kobyłce 15 km od Warszawy, ☎(0-22)786-41-23.
41151

DOM w Krasnopolu na trasie Suwałki -Sejny, działka 35 arów, budynek gospodarczy -sprzedam, ☎(087)66-29-77.
41014

DOM w stanie surowym, garaż, budownictwo szeregowe, Fasty, os. Marzeń, działka 4 ary. Szpakowo 39, Jaświły, woj. białostockie.
41139

DZIAŁKA budowlana 800 mkw. przy uzbrojonej, telefon, 10km, ☎442-309.
41099

DZIAŁKĘ, ☎532-901.
41165

DZIAŁKĘ 12 arów +dom +zabudowania, ☎(085)557-151.
41067

DZIAŁKĘ 12 arów +zabudowania w Wysokiem Mazowieckiem. Wiadomość: ☎(085)555301 Siemiatycze.
41074

DZIAŁKĘ budowlaną, położenie -las, szosa, 61 arów, Niewiarowski Edward, Zabłudów, Białostocka 74.
41184

DZIAŁKĘ budowlaną 650. Hryniewicze, ☎63-26-17.
40237

DZIAŁKĘ budowlaną stan zerowy, ☎(0-117)731-97.
40612

DZIAŁKĘ pod budowę, Wilkasy, ☎(0-878)25-28.
41103

DZIAŁKĘ rekreacyjną koło Augustowa, Augustów, ☎(0-119)40-43.
41121

DZIAŁKĘ rolną z bezpośrednim dostępem do jeziora -sprzedam, ☎(0-87)15-84-44.
41112

DZIAŁKĘ z lasem pod usługi przy trasie, ☎(0-86)16-62-09, ☎(0-87)15-81-72.
41150

DZIAŁKI Bielsk, ☎76-18-48 Białystok (wieczorem).
41105

DZIAŁKI budowlane, Sokółka, ☎27-56.
41155

GARAŻ z kanałem. Suwałki, ul. Utrata, ☎(0-87)67-55-03 po 17.00.
41237

GOSPODARKĘ, budynki, wieś Zastocze, gmina Krypno. Wiadomość: Mońki PCK 7.
41134

GOSPODARSTWO 10 ha lub 5 ha, siedlisko, zabudowania, Kalinowo 23, ☎75-33-73.
41209

LAS sprzedam, ☎(087)10-78-40.
40902

LOKAL handlowy, ☎533-007, ☎54-12-16, ☎42-26-20.
40462

M-5 w Biebrzy. Wiadomość: Grajewo ☎(0-8672)34-37.
40366

MIESZKANIE 59 mkw. -Towarowa, ☎(0-85)52-30-37.
41080

NOWY dom, działka -Suchowola, ☎(0-85)52-30-37.
41079

NOWY dom Łomża, ☎(0-86)16-57-99 wieczorem.
40557

PILNIE działki. Koplany 19 (Cegielnia).
40579

PILNIE sprzedam gospodarstwo rolne 19,05 ha, 19-315 Milewo 44, Kopiczko Stanisław.
41220

SPRZEDAM lub wydzierżawię sklep spożywczy, Grajewo, Broniewskiego 12, ☎(0-86)72-24-02.
41114

SPRZEDAM lub wydzierżawię prosperującą aptekę w Giżycku, ☎(0878)42-40, 090-535-209 wieczorem.
41192

WILLA częściowo wykończona w Mońkach, 2 garaże +mały budynek mieszkalny M-3, działka 8 arów, dogodne warunki do prowadzenia działalności gospodarczej. Szpakowo 39, Jaświły, woj. białostockie.
41138

WYDMINY, tel. 15.
41125

POSZUKUJĘ

2 studentki poszukują mieszkania, ☎(0-834)42-94.
41120

FIRMA poszukuje lokalu na sklep w Łomży, Ostrołęce lub Suwałkach o powierzchni powyżej 250 mkw. ☎(0-85)444-066.
40936

LOKALU ok. 200 mkw (okolice Białegostoku), ☎325-267.
41140

POSZUKUJĘ lokalu -100 mkw. na działalność gospodarczą, Suwałki, ☎67-90-75.
41200

STANCJI, okolice ulicy Tysiąclecia, ☎15-13-11.
41104

ZAMIENIĘ

25 mkw. kwaterunek na podobne lub większe, Barszczańska 6/29.
40983

40 mkw. kwaterunek na podobne lub mniejsze, Barszczańska 6/27.
40982

M-2 36 mkw. w centrum Łomży zamienię na podobne w Białymstoku, ☎(0-86)16-27-43.
41216

MIESZAKNIE 48,3 mkw. na większe, ☎(0-86)711-317 Zambrów.
41110

MIESZKANIE własnościowe 52 mkw. Ełk na Grajewo mniejsze, ☎(087)10-79-11 po 17.00.
41185

WYNAJMĘ

DO wynajęcia lokal z zapleczem 53 mkw., Św. Rocha "Pasaż", ☎75-35-35.
41177

LOKAL do wynajęcia pow. 300 mkw. (Łomża), ☎182-722 po 19.00.
41111

POKÓJ studentom -w Białymstoku, ☎(0-86)16-29-52.
40697

SCANDID Food Sp. z o.o. Zakład Chojny Stare, ☎(0-86)16-34-21 lub 22 wynajmie mieszkanie M-2 dwupokojowe o podwyższonym standardzie z telefonem) w Łomży od 12.08.96, dla obcokrajowca. Oferty pisemne lub telefoniczne.
41208

WYNAJMĘ lokal (90 mkw.) przy trasie na handel, usługi, ☎(0-86)19-13-53.
40926

WYNAJMĘ mieszkanie na os. Północ M-2 w nowym budownictwie, ☎(0-87)163-039.
40031

USŁUGI

BUDOWA,REMONT

ANTYWŁAMANIOWE drzwi GERDA STAR. Aluminiowe okna, drzwi, wiatrołapy, zabudowy balkonów. ZALUS, ☎511-994, Dąbrowskiego 24.
39878

DRZWI, parapety, kuchnie na zamówienie, ☎510-936.
41256

INDECO -kanadyjskie drzwi suwane, szafy. Legionowa 4 (róg Sienkiewicza). ☎329-123.
38402

LEPIK

cena 0,40 zł/kg – HURT.

Magazyn „Rago", ul. Nowowarszawska 128, tel. 329–942.

(14680)

INDECO -kanadyjskie drzwi suwane, Legionowa 4, ☎329-123.
40427

INDECO -kanadyjskie drzwi suwane, szafy, Wyszyńskiego 21.
40428

INDECO -kanadyjskie drzwi suwane, szafy, ☎762-363.
40429

KOTŁOWNIE olejowe, instalacje c.o. i wod.-kan., ☎534-696.
40666

MONTAŻ, żaluzje, ☎28-89 Augustów.
36808

MOZAIKA sześciokątna, grubość 12 mm, klasa I, cena od 19 zł, ☎(0834)26-24.
37942

TRANSPORT

AUTOHOLOWANIE, ☎75-18-49, ☎32-81-74.
41028

AUTOHOLOWANIE, ☎762-059.
41153

MWERCEDESEM 8-osobowym 1,5 tony, ☎513-457.
36773

NAPRAWA: Star, Jelcz, Żuk, Nysa, ☎539-411.
40114

PRZEPROWADZKI -kompleksowo -solidnie -tanio, ☎617-345.
41026

SAMOCHÓD dostawczy -Laweta, ☎(0-86)17-66-00 (Nowogród).
40695

STAR 6,3 t, przyczepa 6 t, ☎539-012.
38259

TRANSPORT: dostawcze, osobowe, pomoc drogowa, mikrobusy. ☎32-32-32.
36234

ŻWIR, piasek -sprzedaż, transport. ☎(0-85)19-10-06
39518

ŻWIR, ☎415-055.
38321

INNE

ANTYWŁAMANIOWE DRZWI, FOLIE OCHRONNE OKIENNE, ZABUDOWA BALKONÓW, KRATY ZWIJANE, ALUMINIOWE DRZWI, WITRYNY. 75-12-18 "ZAMIS".
41085

ATRAKCYJNY, zespół zróżnicowany skład, wesela, bankiety, ☎611-827.
37010

AUTOWYPOŻYCZALNIA, Suwałki ☎090265-849.
40489

BASENY domowe, ogrodowe -montaż, sprzedaż. AKWA-BUD, ☎762-404.
40661

BIURO Informacji Kapitałowej, ☎511-480.
40821

CHŁODNICZE urządzenia. Klimatyzacja -kompleksowo agregaty, freony, ☎(0-85)437-909.
38072

CZYSZCZENIE kożuchów, odnawianie odzieży skórzanej oraz mebli, ☎(0-86)771-183.
38037

DRZWI WZMOCNIONE, ANTYWŁAMANIOWE, ZAMKI, MONTAŻ, CENTRUM TECHNIKI ZABEZPIECZENIA MIENIA, ☎539-036.
40631

EXPRES -Optyk. Św.Rocha 13/15 "Rzemieślnik II".
38319

INSTALACJA c.o., wod.-kan., centralne odkurzanie, ☎762-404.
40662

MEBLE, drzwi przesuwane. "DOMINIK", ☎616-848.
39886

NAJTAŃSZE szafy z drzwiami suwanymi. "INDECO" ☎(0-85)446-349.'
37877

OSTRZENIE noży, nożyczek, Krasińskiego 2.
40344

PIECZĄTKI "ECHO", Suraska 1, ☎420-193.
38727

POMOC drogowa, ☎512-273.
40834

ROLETY okienne przeciwsłoneczne, dekoracyjne. ☎616-644.
40104

SYSTEMY alarmowe. "Kombit", ☎455-154.
41135

SZYCIE, przeróbki futer, ☎610-418.
41132

SZYJĘ ,przerabiam kołdry, Towarowa 6, ☎410-743.
38222

SZYLDY, kasetony, foldery, gadżety reklamowe, itp. ☎435-875.
35666

TAPICERSTWO, ☎612-228.
38427

USŁUGI hydrauliczne, miedziane, instalacje c.o., tel. (0878)11-681.
41100

WCZASY, kolonie, weekendy. Hotel, 18-317 Nowe-Chlebiotki, ☎19.
36080

AUTO-MOTO

KUPIĘ

AUTO-SZROT skup aut powypadkowych, złomowanych. Sprzedaż części. Nowa Wieś Ełcka, ☎(087)19-73-84.
41001

AUTOKOMIS "WaZ". Zwycięstwa 10. Skup -Zamiany -Raty.
40955

AUTO Szrot skup aut powypadkowych złomowanych. Sprzedaż części, Sokółka, ☎11-56-68.
40588

KUPIĘ auto zachodnie, do 25.000, pilnie, ☎(0-86)163-803.
40929

POWYPADKOWE audi 80 (1992), ☎(0-86)75-27-89.
40121

SILNIK 1,9 opel, skrzynia biegów automat. ☎437-477.
40729

SPRZEDAM

126P (1990), ☎32-32-17 po 17.00.
41258

126P (1992), ☎615-901 po 15.00.
41130

126P (1993) zielony, 34.000. ☎(0-86)18-05-79.
41156

1500 Pick-up (1990), Szczuczyn, ☎(0-8672)53-61.
40393

ALTERNATORY, rozruszniki, nowe i regenerowane części do aut zachodnich. Suwałki, Kościuszki 37.
40221

AUDI 100D 2,0L (1983), skóra, alum. koła, ☎(0-86)752-789.
40896

AUDI 80 B4 1993/94, ☎(0-85)519-380.
40199

AUTOBUS Jelcz-080, (1982), handel, Fiat 126p (1988). Wilamowo, ☎(0-86)78-42-20.
40658

AUTO KOMIS "VOYAGER", Myśliwska 2 (Dojlidy, końcowy 2). Sprzedaż -kupno -zamiana -raty -PTS, czyszczenie wnętrz, autoalarmy, radiomontaż (salon 500 mkw). ☎414-718, 410-517.
39044

AVIĘ 21 (1985), blaszak, ☎(0-87)677-978.
40552

CARO 1600 (1991), ☎755-085.
41122

FIAT PUNTO
CENA STOP

Dodatkowo rabat do 6 tys. PLN - na przedpłatę

- ❑ **natychmiastowy odbiór**
- ❑ **w rozliczeniu przyjmiemy samochody używane**
- ❑ **kredyt załatwiamy na miejscu w ciągu 60 minut**
- ❑ **ubezpieczenia w PZU i Warcie za 1000 zł**
- ❑ **rabat na usługi serwisowe**
- ❑ **zabezpieczenia antykradzieżowe**

(ZAKŁAD NAJWYŻSZEGO ZAUFANIA)

POLMOZBYT
Białystok, ul. Zwycięstwa 10, tel. 512-540, 517-332 14596

CIĄGNIK MTZ-82 wraz z turem, Star 3W-200, Peugeot J5, Ford Transit. Radziłów, ☎(0-86)72-56-00 wew.90.
40696

ESCORT RS2000, 300-mln, zamienię na VW diesel, ☎(0-878)36-38.
40111

FIESTA 1,1 (1990/92) 16-tys. ☎(0-86)782-979.
40776

FORD Transit (1992), przedłużony, ☎530-046.
40694

FSO 1500 (1979), 600,-, ☎618-821.
40995

HONDA Civic 1300 (1987), biały, stan dobry, 12,3 tys., ☎442-384.
41175

JELCZA wywrotkę, nowe borty (9.00), przyczepę HL-8011 wywrotka -5.000 zł, Kolno, Kopernika 9, ☎(0-86)783-404.
38575

K-750, stan bdb -pilnie, Krynki, ul. Rynkowa 6.
41123

KAMAZ (1980) 8 ton. ☎(0-86)72-21-21.
40202

KAMPING N-126, ☎42-33-12.
40900

KOMPLET używanych mebli kuchennych, ☎41-33-80.
41176

WALKER
KATALIZATORY - UKŁADY WYDECHOWE
UNIMOT Jan JANUĆ Białystok, Handlowa 7, tel./fax 428-726
SERVICE:
Łomża, plac Niepodległości 2,
Zambrów, ul. Grabowska 7
Ełk, ul. Łukasiewicza 5, tel. (0-87) 102-393 14462

LATEM TANIEJ!
OPONY
STOMIL-OLSZTYN
Unimot Handlowa 7, tel. 42 63 58
14647

KOPARKA KM 251. Hryniewicze Małe 6, gm. Bielsk Podlaski.
40578

ŁADA samara (1990), 9500zł.,☎115-549.
41240

MALUCH bis (1991), ☎544-458.
41218

MAZDA MX3-V6 (1994), ☎15-26-11.
40233

MERCEDES 200D 123 (1981), ☎(0-85)554-315 wew. 29 lub 134.
40597

FIAT
126; Cinquecento 700, 900; Van, Uno, Bravo, Brava

- Fiat assistance 24-h (pomoc drogowa)
- pełny wybór
- atrakcyjne ceny
- w rozliczeniu samochód używany
- kredyt na miejscu w ciągu 60 minut
- ubezpieczenia w PZU i Warcie za 24% pełnej składki
- rabat na usługi serwisowe.
- zabezpieczenia antykradzieżowe

(ZAKŁAD NAJWYŻSZEGO ZAUFANIA)

POLMOZBYT
Białystok, ul. Zwycięstwa 10, tel. 512-540, 517-332
14594

MERCEDESA 190D, celicę (1993). ☎(0-86)71-35-51.
40762

MOSKWICZ aleko (1991), tanio, ☎115-549.
41238

MOTOR Honda Shadow VT-500C (1983), ☎(0-87)10-91-16 po 17.00.
40805

NISSAN AXXE2SIE (1990) automatik, pasy automatyczne, siedzenia odkładane, chłodzenie, katalizator, poduszka powietrzna, osobowo-towarowy, ☎(0878)27-97 późno wieczorem.
41191

NISSAN datsun 1,7 diesel (1984) -sprzedam, ☎(087)67-60-34.
41197

NISSAN sunny gwarancja, bezwypadkowy, kupiony w Polsce, idealny. ☎(0-119)47-938.
40574

NOWO otwarty Autokomis, Zwycięstwa 77 przy hotelu "Leśny". Sprzedaż -kupno-zamiany-raty- PTS. ☎511-641 w 421.
40728

NYSA i Żuk "blaszak" po kapitalnym remoncie. ☎329-828 (8.00 -18.00). Cena do uzgodnienia.
41229

OPEL Astra (1986) diesel, ☎(0-87)666-319 do 15.00.
40551

OPEL Vectra (1992) VW polo (1992), ☎(0-878)56-38.
41089

PASSAT combi, Kadett combi diesel, białe tablice, ☎(0-8984)28-01.
40971

PASSAT combi, Kadett E combi diesel, białe tablice, ☎(0-8984)28-01.
40972

POLONEZ (1990) 65.000 km, ☎517-100.
41154

POLONEZ (1993) 30.000 km, stan bardzo dobry, ☎712-408 Zambrów.
41193

POLONEZ 1,5 (1986), Łomża, ☎(0-86)160-270.
41157

POLONEZ 1,5 (1992), 10.500 zł. Koty 27, gm. Łomża, ☎(0-86)180-160.
41217

POLONEZ 1500 (1981) po wypadku z instalacją gazową 1.500,-, Białystok, Owsiana 15.
41206

POLONEZ 1500 (1987). Grajewo ☎(0-8672)23-24.
40648

POLONEZY nowe, używane. "AUTOKOMIS". Rowery, raty (PTS) do 7 lat, pierwsza wpłata 10%. Kupno -zamiany. Botaniczna, ☎44-55-48; Orzeszkowej 32, ☎410-465.
40690

POLSKIE OPONY, PEŁNY WYBÓR, WYWAŻANIE GRATIS! DO FSO-99 ZŁ. UNIMOT ☎42-63-58.
40845

PRZYCZEPA P4 11,5t (1992). ☎(0-85)15-23-09.
40758

RENAULT 19 KAT (1992), mitsubishi colt 1,8 GTI (1990), ford scorpio 2,5TD (1991), ☎75-10-15.
41224

SILNIK R-19 1,4 ze skrzynią R-Trafix 2100D +skrzynia, ☎(0-86)752-789.
40897

SILNIK SW/ 400 most, star 200. ☎543-174 (19.00-20.00).
40306

SKODA MT-4 ciężarowy 3.500,-, ☎531-529.
41257

SKODĘ felicja -odbiór sierpień. Koparka Ostrówek, Olecko, ☎(0116)2616.
41194

SPRZEDAM, zamienię żuka A11 na malucha. Sokółka, Buchałowo 23/2.
40473

SPRZEDAM Dacię, ☎11-56-68.
40586

SPRZEDAM poloneza (1992), ☎(0-86)75-39-02.
41142

SPRZEDAM przyczepę 12 ton (0-87)66-55-83.
40613

STAR 28, 2500 zł, polonez (1988) 6200 zł. Ełk, ☎(087)10-09-79.
41059

STAR osinobus (silnik leyland), Henryk Grabowski, Wilkasy, 19-404 Wieliczki.
41126

SUZUKI GSX 750 (1992). ☎(0-86)16-67-74.
40878

TOYOTA celica 2, ☎11-48-29.
41228

TOYOTA Corolla 1,6 (1988) na białych tablicach, ☎11-55-85.
40981

TOYOTA supra turbo (1990). ☎(0-86)16-67-74.
40881

VOLVO 440 (1992/93) +wyposażenie, ☎(0-86)16-26-30.
41164

VOLVO 480 turbo, ☎751-350.
40976

VW golf 1,6 (1988). ☎(0-86)75-45-77.
40747

VW golf II (1984), ☎61-00-67.
41152

VW Polo (1995), ☎(0-86)189-658.
41211

VW transporter, żuk blaszak, betoniarka 150 l. ☎(0-878)57-33.
41090

WARTBURG, Szymany 22 k. Grajewa.
40991

WARTBURGA (1984), Kolno, ☎(0-86)78-25-38 1.800,-.
41113

ZAMIENIĘ mercedesa 3000 (1983), ☎(0-119)42-087.
41245

ZASTAWA (1978) w całości, na części, 16-306 Sucha Rzeczka-52a/1.
41131

ŻUK blaszak (1980). Dąbrowski Stanisław, Jawory, gm. Rutki.
41231

❒ NAPRAWY

ROZRUSZNIKI, ALTERNATORY, części do nich -kupisz, naprawisz. Białystok, Blokowa 29, 531-431.
40836

TŁUMIKI, katalizatory, amortyzatory. Fabryczna, ☎751-625.
40425

❒ AUTOALARMY

AUTOALARMY, ☎320-106.
41032

AUTOALARMY -Zakład Najwyższego Zaufania -inż. Sosnowski, ☎511-473.
39494

AUTOHANDEL "Futura" ZNZ, samochody używane na raty, autoalarmy, blokady, immobilisery. Wysockiego 20, ☎75-10-15.
38591

❒ INNE

AUTO- Handel "Euro- Cars" zaprasza wszystkich posiadaczy samochodów: kupno -sprzedaż -zamiana. Raty bez żyrantów, bez pierwszej wpłaty, ☎(0-86)163-803 Łomża.
40935



POŚREDNICTWO, sprzedaż, transport lawetą z Belgii. Auto Import, ☎(0-86)16-26-30.
40556

WOŁGĘ zamienię na 126p, ☎(0-86)16-65-72.
40539

BIZNES

"(0-85)325-681": Biuro Rzeczoznawcy, Warszawska 40.
38265

"085-325-681", RZECZOZNAWCY...
22758

NAWIĄŻĘ współpracę z handlowcami mebli, komisami -producent, ☎(0-85)557-230.
40090

PRODUCENT opakowań jubilerskich najtaniej, ☎(0-87)10-98-98.
40798

WYPOŻYCZALNIĘ kaset Video sprzedam, ☎76-14-66 po 20.00.
40918

UBEZPIECZENIA

"(0-85)325-681-TUK", 327-743, Białystok, Warszawska 40.
38269

NAUKA

KURS usługowego prowadzenia księgowości, ☎416-137.
41227

LICEUM Ogólnokształcące dwujęzyczne w Białymstoku zawiadamia, że posiada jeszcze wolne miejsca w I klasie z drugim językiem wykładowym angielskim. ☎750-271 i ☎545-246.
40804

STUDIUM doradców podatkowych, ☎416-137, (11.00-17.00).
41226

TURYSTYKA

"BIACOMEX", Legionowa 9/1, ☎44-16-58, ☎42-49-05. Najtańsze bilety.
41172

"BIACOMEX", Legionowa 9/1, ☎44-16-58, ☎42-49-05. Boh. Monte Cassino, ☎42-40-53. Międzynarodowe przejazdy autokarowe -cała Europa.
41173

prima travel Największy w regionie organizator wycieczek zagranicznych poleca na sezon **LATO-JESIEŃ 96**

NAJBLIŻSZE WYCIECZKI

TRAMPING "Hiszpania-Portugalia-Francja" 04-27.08 890 zł + 150 usd
OBÓZ/KOLONIE "Tatry/Balaton/Wiedeń" 04-17.08 i 11-24.08 660 zł i 590 zł
WYCIECZKI "Dookoła Francji w 14 dni" 10-23.08 790 zł
"Rzym bez tajemnic" 15-23.08 570 zł
WYPOCZYNEK I OBÓZ/KOLONIE "Nad Włoskim Adriatykiem" 16-25.08 od 660 zł

WYCIECZKI CAŁOROCZNE

AUSTRIA: Wiedeń/Bratysława 5 dni, 265 zł
WŁOCHY:
"Rzym bez tajemnic" 9 dni, 570 zł
"Dookoła Włoch" 10 dni, 660 zł
HISZPANIA:
"Hiszpania bez tajemnic" 17 dni, 1790 zł
FRANCJA:
"Paryż bez tajemnic" 8 dni, 495 zł
"Dookoła Francji" 14 dni, 790

IMPREZY WYPOCZYNKOWE

Włochy:Adriatyk/Riwiera: 10/12 dni, od 580/675 zł
Hiszpania: Costa Brava+Riwiera: 12/14dni, 620 zł

NOWE IMPREZY

Wczasy: Bałaton/Wiedeń/Tatry: 14 dni, od 590 zł
Wycieczka: "Cztery stolice Praga-Wiedeń-Bratysława-Budapeszt" 7 dni, 345 zł, od sierpnia
10-dniowe **wczasy lecznicze (gorące źródła):**
w **Tatrach Słowackich(Beszenowa)** od 325 zł i na **Węgrzech(Balaton-Heviz)** za 435 zł od sierpnia
punkty obsługi klientów:
Białystok: BT"ROYAL" ul.Lipowa 12(sklep sportowy) tel.443 729, 428 880, 423 271
Łomża: BIEBRZA 162965. Suwałki: WIGRY 663289
Suwałki: AGROUNIWERSAL(ul.Chłodna 12) 665495
Ełk: TRANS-EKSPRES (Mickiewicza 15) 103573
Giżycko: ESKAPADA(Wyzwolenia 6) 3110 GROMADA 3015

14709

"BIACOMEX", Legionowa 9/1, ☎44-16-58, ☎42-49-05. Elewatorska 11/1, ☎618-362 (całą dobę). Wynajem autokarów marki "Jelcz" i "Volvo".
41174

ABY dobrze i tanio odpocząć zadzwoń jeszcze dzisiaj, ☎(0-87)15-81-72.
41147

BRUKSELA -bilety. Łomża, Dworna, ☎(0-86)16-59-85.
40375

FRANKFURT -każdy czwartek, niedziela, ☎(0-85)546-476.
40757

NIEMCY -Suwałki -Augustów, ☎(0-87)67-08-17, ☎(0-119)21-16.
40032

prima travel Biuro Podróży Białystok
454 488 Legionowa 13 XIp tel/faks 428 880

Uwaga szkoły i działy socjalne zakładów pracy!

REWELACYJNE PROPOZYCJE NA WRZESIEŃ - PAŹDZIERNIK

WYPOCZYNEK: Słowacja (10 dni, 295 zł); Węgry (10 dni, 395 zł); Włochy (Adriatyk od 320 zł, Riwiera od 490 zł, Sycylia od 595 zł); Hiszpania (Costa Brava od 490 zł, Costa de Sol od 690 zł)
WYCIECZKI: Paryż (7 dni, 380 zł), Rzym (7 dni, 390 zł), Praga-Wiedeń-Budapeszt (7 dni, 295 zł)

Na telefoniczne lub listowne zamówienie wysyłamy katalog ponad 100 imprez

14708

SANATORIA -Druskienniki, Pałanga. Mazury -domki campingowe, letniskowe, ROYAL, ☎42-32-71.
40084

SZUKAM wolnego miejsca w samochodzie wyjeżdżającego do Rzymu, ☎101-311 prosić Alicję po 16.00.
41137

TANIO wynajmę komfortowo wyposażone pokoje noclegowe z tarasami, widokiem na jezioro w Mikołajkach, ul. 3 Maja. Informacje telefoniczna: Łomża, ☎(0-86)163-229 (godz. 9-20), Mikołajki, ☎(0-878)16-790 (godz. 9-19).
41225

USA -wizy, wycieczki, "Texas", ☎415-678.
41124

WCZASY krajowe, obozy młodzieżowe, kolonie BPUSB, ☎(0-85)542-452.
35702

ZAKUPY

❒ SKLEPY

"DOMOFONY -ładne i niezawodne, AVAL, Białystok, Kozłowa 4, ☎517-656.
41030

"ANTENY satelitarne i naziemne, AVAL, Białystok, Kozłowa 4, ☎517-656.
41031

KOSIARKI trawnikowe, Zwycięstwa 47, ☎52-34-52.
40211

MEBLE zachodnie wypoczynkowe używane, Mieszka 14, lokal 25, ☎32-32-43.
40417

PIŁY spalinowe, Zwycięstwa 47, ☎52-34-52.
40210

WYPRZEDAŻ obuwia obniżka cen, Warszawska 9.
40402

❒ HURTOWNIE

"JEANS -spodnie, spódniczki: dziecięce, damskie, męskie. Zwycięstwa 8B, ☎518-449.
40745

"REXBUD", Suwałki, ☎(0-87)67-91-11. Sklejka. Płyta pilśniowa, wiórowa.
34142

"SUWAREX" -słodycze "WALTERA", ceny producenta. Suwałki, Buczka 183, ☎(0-87)66-76-28.
39984

WIERTŁA do metalu, drewna, betonu, gwintowniki ręczne i maszynowe, ściernice, Tarcze do cięcia, papiery i płótna ścierne wszystkich rodzajów, noże tokarskie, frezy, piły zwykłe i widiowe, przecinarki do metalu, węże różnego typu. "ZORPOTEX".
41171

TV PRZEMYSŁOWA
ALARMY • DOMOFONY
Sprzedaż - montaż DOMOCHRON S.C.
UL. TOWAROWA 2B TEL. 321-421, FAX 323-974
14673

SPAWARKI i półautomaty spawalnicze. Najtaniej! Wyposażenie spawalnicze, druty spawalnicze polskie i importowane, prostowniki, "ZORPOTEX".
41170

MANOMETRY i termometry różnych typów, ZORPOTEX.
41169

PODSTAWY do osadzania drewnianych słupków ogrodzeniowych. Nowość. ZORPOTEX.
41168

ELEKTRONARZĘDZIA Celma, maszyny stolarskie, części zamienne do maszyn. "REMA-RESZEL", noże do heblarek. "ZORPOTEX".
41167

KOTŁY C.O. JUŻ OD 1078 zł.
GRZEJNIKI PODGRZEWACZE WODY
TERMITECH S.C.
BIAŁYSTOK, UL. TOWAROWA 2B
TEL. 324-342, FAX 323-974
14675

NARZĘDZIA, przyrządy diagnostyczne, podstawki samochodowe, klucze pojedyncze i w kompletach, klucze dynamometryczne. Hurt, Detal. Sklep narzędziowo-techniczny. ZORPOTEX, ul. Zwycięstwa 10, pawilon nr 8. Tel. 514-965. Przedstawiciel wielu fabryk narzędziowych.
41166

BLACHODACHÓWKA, orynnowanie, obróbki. Certyfikat ISO9001. ☎(0-87)10-00-44.
39102

FORNIR, płyty meblowe fornirowane. ☎(0-85)192-615.
38020

HURTOWNIA Odzieży Roboczej, rękawice, artykuły BHP. Pisz, ul. Czerniawskiego 2, ☎325-28.
40927

MEBLE sklepowe, magazynowe. ☎423-671 wew. 399.
40934

PARASOLKI ładne, proszę brać panowie, panie. Zwycięstwa 8B, ☎518-449.
40027

SŁOJE, twisty, wecki, zakrętki, uszczelki, sprężynki, tel. (0-86)716721.
40770

❒ PRODUCENCI

PRODUCENT gwoździ, Kujawska 67, ☎433-973.
41002

ZDROWIE

APARATY słuchowe, Krakowska 5, ☎422-268.
39776

CHOROBY skóry i włosów, dr med. Janina Zimnoch specjalista dermatolog. Sienkiewicza 81/6 poniedziałek, środa, piątek 16.00-17.00.
40895

GINEKOLOG -USG, Zamenhofa 1, 32-32-02, co dziennie (12.00-18.00).
32229

GINEKOLOG Mirosław Kolada, Wąska 4 -od Jagienki, poniedziałki, środy (16.00 -17.30), ☎dom. 761-828 (wieczorem).
41087

MEDIN bezoperacyjne leczenie kamicy żółciowej, nerkowej, prostaty, hemoroidów. Białystok, 422-268.
39775

ODMŁADZANIE -kolagenoterapia zmarszczek, Bstok, ☎42-74-67.
40120

RENTGEN zębowy, fotel stomatologiczny, ☎441-625.
40764

SOCZEWKI kontaktowe, płyny dezynfekcyjne. Krakowska 5, ☎422-268.
39777

USG Zamenhofa 1, Rejestracja ☎32-32-02, codziennie (8.00 -18.00).
32232

ROLNICTWO

❒ KUPIĘ

AKCJE PePees. ☎(0-86)185-310 lub ☎(0-86)18-36-39.
39422

❒ SPRZEDAM

"ANNA" C-360, ☎562 Brańsk.
41117

"OSTRÓWEK". Star 200 3W. Suwałki, ul. Traktorzystów 10.
40562

13 ha tanio sprzedam, wydzierżawię, Suwałki, ☎90-87)66-43-41.
41236

ANNA 2, Jankowski Henryk, Kałęczyn, gm. Rutki.
41006

BIZON 056 (1987). Zawady 22, gm. Łomża.
40847

BIZON 56 (1978), Dmochy Wochy 25, Czyżew.
41116

BIZON Record, ☎(0-87)66-13-22 wew. 199.
40949

BIZON tanio, ☎(085)554315 w. 216.
41071

CIĄGNIK Jumz 6- rolniczy (1988), silnik elektryczny 22KW, ☎(0-878)11-713.
40668

CIĄGNIK ogrodniczy i osprzęt, ☎615-074.
41260

CIĄGNIK Władimirec 25 (1986) -sprzedam, Dunajek koło Gołdapi, Słowikowski Leszek.
41195

CIĄGNIK Yumz, Kobylin Latki 12, gm. Kobylin Bożyny.
41083

DWA ciągniki, prasy do słomy, schładziarki do mleka produkcji niemieckiej, części samochodowe zachodnie. 12-230 Biała Piska (Suwalskie), ul. Cicha 44.
41182

FOLIA do belowania sianokiszonki. Pisz ☎(0-117)347-86.
40583

FOLIA do rolowania siana, ☎(08672)24-54.
40997

GOSPODARSTWO rolne (budynki) 15,30 ha, Warpechy Stare 43, ☎(0-85)543-677.
40499

KOMBAJN zbożowy "Class", "Dominator", prasy "Welger", Mierucie 24 k. Grajewa.
40788

KOMIS, prasy różne typy, schładziarki do mleka. Ełk, (0-87)10-13-21.
38877

KONIE młode, Aniszczyk Henryk, 19-324 Skomack Wielki.
41118

NOWY hydrofor 300 i pompa z silnikiem kompletna oraz wiązałkę -sprzedam, Degucie, ☎(087)163-283.
41204

OPONY ciągnikowe (14,9x28). Grajewo ☎(0-8672)21-70.
40646

PRASĘ "Class", Gosk, Wdzięków 143, Zambrów.
40391

PRASĘ john deere. Ełk, ☎(087)10-52-71.
40901

PRASĘ niemiecką do słomy. Pieczyński, Lepaki, Ełk, ☎(087)10-49-90.
41000

PRASĘ WELGER AP-12 John Deeree, siewnik zbożowy, przewracarko -zgrabiarkę, pług dwuskibowy obracany niemiecki -sprzedam. Goworowski Stanisław, Walne, gm. Nowinka.
41202

PRASĘ Z-224, ☎(0-86)183-713 po 20.00.
41162

PRASY różnego typu. Mścichy 81 k. Radziłowa, Grajewo, ☎(08672)24-54.
40996

PRASY Welger, Fahr, zbiorniki do schładzania mleka. Pisz ☎(0-117)347-86.
40582

PRASY zachodnie, taśmociąg, Żarnowo, ☎(0119)42-087.
41223

PRTASY: welger, fahr, claas. Jeziorki k. Augustowa, Dragunajtys, ☎(0-119)42-143.
40064

PRZETRZĄSACZO -zgrabiarkę, silnik 7,5 kW, Ruciane Nida, Kwiatowa 7/2.
41210

PRZYCZEPA 4-tonowa, rozrzutnik, ☎(0-86)71-17-58.
41158

SCHŁADZIARKI do mleka. Jeziorki k.Augustowa, Dragunajtys, ☎(0-119)42-143.
40062

SNOPOWIĄZAŁĘ pilnie, stan idealny, ☎(0-85)16-17-17w.75.
41144

SNOPOWIĄZAŁKĘ, rozsiewacz nawozów, przewracarkę widłową. Kulik, Rutki Nowe, suwalskie.
40390

SNOPOWIĄZAŁKĘ WARTA -3, dojarkę ALFA LAFA -sprzedam, Krasnopol 2, mieszkania 22, woj. suwalskie.
41201

SPRZEDAM kombajn zawieszany. Cwalina Jerzy, Miastkowo, ☎(0-86)17-78-11.
41230

SPRZEDAM przyczepę 6 ton -wywrotkę. Grabowski Romuald, Komosewo 17, gm. Wąsosz, woj. łomżyńskie.
40994

SPRZEDAM zetor 5211, ☎(086)76-08-49.
41141

STARA (1987), ciągnik T-25 (1980), dłużycę, ☎(0-86)77-48-43.
41145

STODOŁĘ. Ostrów Północny 39.
40321

TANIO prasa do słomy K-442. Pług "Atlas"-4", siewnik zbożowy "SZU-3,6" "Polaning". Mrągowo, ☎86-24.
41101

TANIO wiązałkę-5, stan dobry, Wyszyński Kamień Stary, gm. Szepietowo.
41115

URSUS C-360, C-385 do remontu, opony tylne nowe, tłoki tuleje do MTZ. Mrągowo, ☎86-25.
41102

WYCINARKA do kiszonki, młocarnia. Jeziorki k.Augustowa, Dragunajtys, ☎(0-119)42-143.
40063

ZETOR 7011, orkan, Zambrów, ☎(0-86)71-32-04.
41076

ZWIERZĘTA

DOBERMANY szczenięta rasowe, ☎(0-117)36-302.
40526

KOZY hodowlane, Ełk, ☎(0-87)10-93-62.
41128

KOZY sprzedam. ☎167-452.
41244

ODDAM boksera, ☎(0-87)10-23-59.
41243

OWCZARKI niemieckie -szczenięta, ☎(0-85)43-46-91.
39996

PITBULTERRIERY -szczenięta, Zambrów, ☎71-31-80.
41129

ROTTWEILERY szczeniaki. ☎185-009.
40792

SPRZEDAM dogi niemieckie szczenięta siedmiotygodniowe czarne -Siemiatycze, ☎(085)553458.
41069

SPRZEDAM tanio dorosłe sznaucery, ☎(0-86)180-736.
41179

GAZETA współczesna **KUPON NA OGŁOSZENIE ZA 1 ZŁ LUB 2 ZŁ**

Maksymalnie 5 słów (ogł. za 1 zł) lub
9 słów (ogł. za 2 zł), łącznie z adresem (telefonem):

.....

.....

.....

Ilość publikacji
☐ x 1 zł ☐ x 2 zł

imię, nazwisko:

adres, kod pocztowy:

nr dowodu osobistego:

1. Kupony przyjmują nasze biura ogłoszeń i współpracujące agencje (adresy w gazecie). Kupon wraz z dowodem wpłaty na konto 340409-808-136 PBG SA O/Białystok można również przesłać pod adresem: Gazeta Współczesna, 15-950 Białystok, skr. 193.
2. Kupon bez wpisanego numeru dowodu osobistego jest nieważny.
3. Publikacja pierwszego ogłoszenia nie później niż w ciągu 7 dni od daty otrzymania kuponu.
4. Ogłoszenia za 1 zł i 2 zł publikowane są w wydaniach gazety poniedziałek-czwartek (wyjątek p. 5).
5. Jednorazowe zlecenie 9 emisji ogłoszenia umożliwia druk 1 w magazynie (uwzględniamy wielokrotność 9).
Kupon ważny do 30 września 1996 r.

Zakreśl wybraną rubrykę

☐ UBEZPIECZENIA
☐ NAUKA
☐ TURYSTYKA

USŁUGI
☐ budowa, remont
☐ AGD, RTV
☐ transport
☐ inne

PRACA
☐ zatrudnię
☐ szukam pracy

NIERUCHOMOŚCI
☐ agencje
☐ kupię
☐ sprzedam
☐ poszukuję
☐ zamienię
☐ wynajmę

AUTO MOTO
☐ kupię
☐ sprzedam
☐ naprawy
☐ autoalarmy
☐ inne

☐ MATRYMONIALNE
☐ ZDROWIE
☐ ZWIERZĘTA
☐ BIZNES

ZAKUPY
☐ hurtownie
☐ sklepy

ROLNICTWO
☐ kupię
☐ sprzedam

RÓŻNE
☐ kupię
☐ sprzedam
☐ inne

SZNAUCERY olbrzymy. Zambrów, ☎(0-86)71-32-87.
41178

SZNAUCERY olbrzymy sprzedam. Zambrow, 0-86)71-32-87.
41180

RÓŻNE

❒ KUPIĘ

BETONIARKĘ stacjonarną najchętniej 375, nawet niesprawną, ☎761-739.
41025

DUŻĄ fadromę, deta 75. ☎(0-86)71-35-51.
40787

GRUBOŚCIÓWKĘ używaną -kupię, ☎(087)162-938.
41203

KUPIĘ piec na olej opałowy. Łomża, ☎16-54-97.
41159

KUPIĘ rosyjskie terriery, fortepian, ☎(0-86)771-777, ☎(0-85)428-014 po 18.00.
40535

ŚWIADECTWA udziałowe NFI -zdecydowanie, ☎44-82-47.
40531

ZŁOM kolorowy: Kolno, ul. Konstytucji 3 Maja 33a, ☎(0-86)78-44-14.
40711

❒ SPRZEDAM

"PREFABET" -PRODUCENT BLOCZKÓW M-2, M-4, M-6, NAJNIŻSZE CENY -NAJWYŻSZA JAKOŚĆ -TRANSPORT, ☎547-201.
40920

AMIGA 1200, Łomża, ☎187-441.
41215

BLOCZKI fundamentowe wibroprasowane M4 i M2, kostkę brukową, płytkę chodnikową 35x35 wibroprasowaną, ☎185-350.
40569

CYKLINIARKĘ małą. Łomża, ☎187-830.
41233

CZTERY okna 90x90, ☎616-669.
41163

Wyprzedaż

Amerykańskie buty damskie.

Cena 19.00 zł./para.

Magazyn RAGO, ul. Nowowarszawska 128, tel. 329–942.

(14679)

DĄB suchy 6 mszesć. sprzedam, ☎15-17-76 Gołdap.
41198

DRACHMY greckie. ☎(0-87)10-03-58.
40632

DYLE jesionowe 80, wysezonowane, Olchanowska, Lewki 10, 16-206 Kiersnówka.
40655

DYWAN ładny -sprzedam tanio, ☎761-401.
40942

ENCYKLOPEDIĘ powszechną (1993), ☎(0-86)18-49-69.
40527

HEBLARKA do podłóg, ☎(0-87)10-23-59.
41241

KATAMARAN 4-osobowy, ☎180-357.
41213

KOPARKO -spycharkę (Białoruś) (1989), p. Czajkowski, Płonka Kościelna 94.
41033

KOSTKĘ brukową oferuje producent, różnego rodzaju i koloru -najniższe ceny, Komunalna 3, ☎538-822, ☎539-781.
40045

LADY, agregaty chłodnicze, freony, ☎(0-85)437-909.
38071

MIENIE przesiedleńcze z Białorusi, Hajnówka, ☎45-74.
41222

NAMIOT gospodarczy 60 mkw. wys., 2,8 m, oświetlenie, ☎(0-87)66-95-27.
41239

NOWY amerykański górski rower, ☎326-208.
40698

OBRABIARKI do metalu -wyprzedaż, ☎(0-85)533-458.
40331

ODKURZACZE z filtrem wodnym, ☎514-809, ☎515-822.
40522

OFERUJEMY do sprzedaży brykiety opałowe, cena detaliczna 1 tony -100 zł. "CAL" Spółka Cywilna Zakłady Stolarki Budowlanej, Suwałki, ul. Energetyczna 13, ☎(0-87)66-66-08.
40547

PARKIET -producent. ☎753-662.
38386

PARKIETY od 35 zł, listwy, szalówki. Jurowce, ☎435-011, 532-366.
39940

PŁYTKI lastryko. Łomża, Wąska, ☎(0-86)18-80-76.
40046

POLIETYLEN HDPE LDPE. Tel. /fax (0-89)84-81-41.
40067

POMNIKI granitowe szeroki wybór, najniższe ceny w regionie od 3.000,- za podwójny, ☎(0-834)14-38 Bielsk Podlaski.
41136

POMPA strażacka 1000l/min., ☎411-684.
40908

PRĄDNICĘ 220/38V 20 kW. Łomża, ☎189-351 wieczorem.
41161

PRZYCZEPKĘ bagażową krytą. Łomża, ☎187-830.
41232

SILNIK 7,5 KW, ☎(0-87)10-23-59.
41242

SIŁOWNIK koparki -nowy 1,6x0,14, ☎411-684.
40910

SOLARIA, ☎(0-58)21-76-63.
39297

SPRZEDAM koparkę KM 251 (włóka), ☎(0-25)39-600.
41160

SPRZEDAM lub zamienię na kamerę łódź strumieniową, ☎0-86)19-13-53.
40925

SPRZEDAM ogrodzenie metalowe w elementach o wymiarach 2,00 x1,25, po 40 zł za sztukę, sztuk 120. dzwonić pod numer ☎(0117)345-40.
41058

SPRZEDAMY strugarkę czterostronną do drewna produkcji polskiej -maksymalna wysokość strugania 120 mm -maksymalna szerokość strugania 120 mm. "CAL" Spółka Cywilna Zakłady Stolarki Budowlanej, Suwałki, ul. Energetyczna 13, ☎(0-87)66-66-08.
40541

STAL zbrojeniową, eternit, ☎(085)556800 (wieczorem).
41072

STARĄ tokarkę do metalu, piłę ramową tanio. ☎(0-85)102-246.
40727

SZLIFIERKA do posadzek lastrikowych. Grajewo, ☎(08672)74-34.
40993

TANIO półkę tapczan z nadstawkami, szafami, stan dobry, ☎412-861.
40913

TARCICĘ: dąb, sosna, jesion -wysezonowane, Brzozowa 8, gm. Jaświły.
41095

TELEFON bezprzewodowy KXT-4410 "Panasonic", ☎326-208.
40699

UWAGA! Internaty, akademiki, domy wypoczynkowe -TAPCZANY (200,-) -producent, ☎(0-85)557-230.
40089

UŻYWANE okna 1,8x1,5, kiosk blaszak, wózek dziecięcy, ☎540-310.
40943

WIERTARKI "Blackdecker", 550W, 400W, ☎447-202.
40860

WINDSURFING, pianka, buty -tanio! ☎539-448.
40097

WINDSURFINGOWE deski używane, ☎619-198, 447-202.
40858

WÓZEK na pole golfowe "Melex" stan dobry, ☎(0-117)710-31.
41119

❒ INNE

OKULARY -szybko, tanio, solidnie. Św.Rocha 13/15, "Rzemieślnik-II" (również soboty).
38320

MATRYMONIALNE

"KOJARZER", Białystok 1, Skrytka 117.
40555

Kompletne wyposażenie

ŁAZIENEK

baterie • kabiny • galanteria

PREFBUD ul. Zwycięstwa 8E, tel. 518-207

14753

Zarząd Miasta i Gminy w Surażu,

ul. 11 Listopada nr 49

Ogłasza do sprzedaży

działki rekreacyjne położone na terenie wsi Lesznia w sąsiedztwie rzeki „Narew".

Bliższych informacji o sprzedaży można zasięgnąć w Urzędzie Miasta i Gminy w Surażu pod nr tel. 15 – 11 – 94 lub 15 – 11 – 84.

(14625)

Przedsiębiorstwo Produkcyjno–Handlowe „SĘK" s.c. w Bludziach 15 – 504 Dubeninki

Zatrudni Dyrektora Zakładu Bludzie.

Od kandydatów wymagamy:

1. wykształcenie średnie lub wyższe techniczne, technologii drzewnej lub leśne,

2. staż pracy w kierowaniu zespołem ludzi.

Pisemne zgłoszenia prosimy kierować pod adresem podany wyżej do dnia 10 sierpnia 1996 r. z dopiskiem Główna Księgowa Pani Krystyna Wierzchowska, tel. /087/ 15 82 38.

(14705)

Ogłoszenie

Zarząd Miasta Suwałk ogłasza

przetarg nieograniczony

zgodnie z ustawą o zamówieniach publicznych na wykonanie instalacji ciepłej wody użytkowej w budynkach zlokalizowanych na Osiedlu II w Suwałkach: Blok nr 10 i Blok nr 11.

Dokumentację przetargową można pobrać w Dziale Technicznym Zarządu Budynków Mieszkalnych przy ul. Noniewicza 3 p., tel. 66 – 76 – 93 w. 22. Proponowane przez oferentów terminy nie powinny przekraczać 15.10.1996 r. Oferty należy składać do dnia 14.08.1996 do godz. 9.00 w sekretariacie ZBM. Oferty rozpatrywane będą na każdy z ww. budynków oddzielnie Wadium w wysokości 500,00 zł na każdy z budynków należy wpłacić w kasie ZBM w terminie j.w.
Otwarcie ofert nastąpi 14.08.1996 r. o godz. 10.00.
Zastrzega się prawo do unieważnienia przetargu.

TERAKOTA MROZOODPORNA 5° PEI

GATA

Białystok, ul. Hetmańska 10 tel./fax 511-707
ul. Zwycięstwa 26B
Kętrzyn, ul. Dworcowa 8, tel. (0886) 22-72

- GLAZURA
- gresy
- farby
- tapety
- kleje
- boazeria panelowa
- kasetony

ATLAS SYSTEM DOCIEPLEŃ

14599

❒ GRZEJNIKI KONWEKTOROWE FIRM: CONWEKTOR, POTERTON MYSON
❒ ZAWORY TERMOSTATYCZNE
❒ KOTŁY GAZOWE, OLEJOWE I ELEKTRYCZNE
❒ ARMATURA KOTŁOWA
❒ PODGRZEWACZE
❒ WENTYLACJA



14671

Firma BARTOSZ

Białystok, ul. Warszawska 5, tel. (085) 436-171, tel./fax 436-507
Suwałki, ul. E. Plater 1, tel. (087) 664-998.

Przyjmujemy ogłoszenia do gazety

RZECZPOSPOLITA

Biura Reklam i Ogłoszeń "Gazety Współczesnej"
Białystok, ul. Suraska 1, tel. 42-51-16
Łomża, Al. Legionów 7, tel. 16-56-97
Suwałki, ul. Kościuszki 32, tel. 66-57-26
Giżycko, ul. Pocztowa 3, tel. 52-80

Zarząd Miasta Łomży, ul. Stary Rynek 14 ogłasza

przetargi nieograniczone:

*I **przetarg** – na wykonanie sieci gazowych rozdzielczych w ulicach Makowej i Różanej w Łomży z rurę 63 SDR 11 o łącznej długości 500 m.*

*II **przetarg** – na wykonanie sieci gazowej rozdzielczej w ulicy Kwiatowej w Łomży z rur PE 63 SDR 11 o dł. 475 m i z rur PE 40 SDR 11 o dł. 85 m.*

1. Termin realizacji zamówienia: 20.10.1996 r.

2. Formularze zawierające specyfikację istotnych warunków zamówień można odebrać w Oddziale Inwestycji WRG Urzędu Miejskiego w Łomży, ul. Konstytucji 3 Maja 2, pok. nr 20 w godz 7.00 – 15.00 (opłata–5zł za każdy).

3. Pracownikami uprawnionymi do kontaktów z oferentami są inż Krystyna Florkowska i mgr inż. Magdalena Mrugacz, pok. nr 20, tel. 188–238 wew. 18.

4. Oferty należy złożyć w zamkniętych kopertach w Oddziale Inwestycji WRG UM w Łomży, ul. Konstytucji 3 Maja 2, pok. nr 7. Koperty powinny być oznaczone: „Przetarg I – wykonanie sieci gazowych w ul. Makowej i Różanej w Łomży", „Przetarg II – Wykonanie sieci gazowych w ul. Kwiatowej w Łomży"

5. Termin składania ofert upływa dnia 19.08.1996 r o godz. 9.00.

6.Otwarcie ofert nastąpi w siedzibie Oddziału Inwestycji WRG UM w Łomży, ul. Konstytucji 3 Maja 2, pok. nr 20 w dniu 19.08.1996 r o godz.9.15.

7. Przetarg prowadzony będzie zgodnie z ustawą o zamówieniach publicznych z dnia 10.06.1994 r.

(14700)

Zarząd Mienia Komunalnego w Białymstoku ul. Bema 89/1 ogłasza

przetarg nieograniczony na

wykonanie doszczelnienia instalacji gazowej w budynkach stanowiących własność Gminy Białystok i wspólnot mieszkaniowych.

Termin wykonania do 31.12.1996 r. Wszelkie dane dotyczące przetargu znajdują się na tablicy ogłoszeń w siedzibie Zarządu Mienia Komunalnego w Białymstoku przy ul. J. Bema 89/1.

(14668)

Urząd Miejski w Białymstoku, Wydział Architektury Gospodarki Przestrzennej i Ochrony Środowiska

zawiadamia zainteresowane strony,

że na wniosek Wydziału Budownictwa i Inwestycji Urzędu Miejskiego

została wydana decyzja nr A.II.7351 – 44/96

z dnia 1996.07.24 o pozwoleniu na budowę nawierzchni utwardzonej ulicy Chełmońskiego wraz z kanalizacją deszczową, przebudową linii energetycznej i urządzeń telekomunikacyjnych.

Od powyższej decyzji służy stronom prawo wniesienia odwołania do Wojewody Białostockiego za pośrednictwem tut. Wydziału w terminie 14 dni od daty ogłoszenia.

(14698)

TELEWIZJA

PROGRAM 1

6.00 Kawa czy herbata? – Kartka z kalendarza
8.00 „Nie ma jak w domu" – serial prod. austral.
8.30 Wiadomości
8.40 Dla najmłodszych – Misiowe rysowanki
8.50 Lato z czarodziejem – Teleferie
9.10 „Pierścień i róża" „Ja kocham Rózię" – serial TVP
9.40 Fotki dla Ciotki – magazyn fotograficzny dla dzieci
10.05 „Doktor Quinn" – serial prod. USA
10.50 Miniatury
11.00 Studio Olimpijskie – Atlanta '96 (skrót nocy)
12.00 Wiadomości
12.10 Agrobiznes – mag. rolniczy
12.15 Siła tradycji – opowiada Szymon Kobyliński
12.30 Nasza generacja: Niepokorni – felieton Jacka Sawickiego
13.00 Kino letnie: „Nowe przygody Arsena Lupin": „Kubańska sfera" – serial prod. franc.-pol.
14.30 Żeby las przeżył nas – reportaż
14.55 Encyklopedia II wojny światowej – Generał mróz – program Bogusława Wołoszańskiego
15.15 Tajna historia – Pokój i wojna – program edukac. Macieja Zakrockiego
15.30 „Inny świat" – serial prod. USA
16.00 Dla młodych widzów – Traperskie lato
16.15 Migawka – program dla młodzieży
16.35 Luz – program dla młodzieży
16.50 Kartka z kalendarza
17.00 Teleexpress
17.20 Studio Olimpijskie – Atlanta '96: skrót ceremonii zakończenia
19.00 Wieczorynka – filmy przyrodnicze
19.30 Wiadomości
20.10 Teatr Telewizji: Guy de Maupassant „Ivette"
21.25 Puls dnia – program publicystyczny
21.40 Tydzień prezydenta
21.50 MdM, czyli Mann do Materny, Materna do Manna
22.15 Tam, gdzie rosną bomby – reportaż Jacka Grelowskiego
22.40 Więźniowie pokoju – reportaż
23.00 Wiadomości
23.10 Miniatury: Miron Białoszewski „Pamiętnik z Powstania Warszawskiego"
23.20 Mistrzowie kina: Lindsay Anderson „Sierpniowe wieloryby" – dramat psych. prod. USA
0.45 Wideopasje
1.05 Przeboje Bogusława Kaczyńskiego – Ida Haendel i jej czarodziejskie skrzypce

PROGRAM 2

7.00 Panorama
7.10 Sport – telegram
7.15 Wakacyjne muzykowanie – Muzyka folk – Orkiestra Ludowa Radia Słowackiego
7.35 Słoneczne lato Dwójki
7.50 Akademia Zdrowia Dwójki – program sportowo-rekreacyjny – Audiotele: 0-70055666
8.00 Program lokalny
8.30 Słoneczne lato Dwójki
8.35 „Zdrówko" – serial komediowy prod. USA
9.00 Studio Olimpijskie – Atlanta '96
11.15 „Hartowie na Dzikim Zachodzie" – serial prod. USA
11.45 Słoneczne lato Dwójki
12.00 Paragon – teleturniej Wojciecha Pijanowskiego
12.25 Bezpieczne wakacje
12.35 Familiada – teleturniej
13.00 Panorama
13.20 Muzyczne lato Dwójki – Spełniły się moje marzenia
13.55 Muzyczne Nowości Dwójki
14.10 Rock po rocku
14.30 Fiks – krótki magazyn letni
14.55 Słoneczne lato Dwójki
15.00 „Orson i Olivia" – serial anim. prod. franc.
15.25 Akademia Zdrowia Dwójki – program sportowo-rekreacyjny
15.35 „Opowieści z Collegium Maius" – odcinek pilotażowy programu o najstarszym budynku Uniwersytetu Jagiellońskiego
16.00 Alpejczycy i górale – reportaż
16.15 Piątka w spadku – reportaż
16.30 Prawo własności – reportaż
16.55 „Alternatywy 4" – „Przydział" – serial prod. TVP
18.00 Panorama
18.10 Program lokalny
19.00 Koło fortuny – teleturniej. Numer telefonu 0–70055500
19.35 Paragon – quiz Wojciecha Pijanowskiego
20.00 „M. A. S. H." – serial komediowy prod. USA
20.30 Auto – magazyn motoryzacyjny
21.10 Panorama
21.30 Sport telegram – przegląd najważniejszych wydarzeń sportowych
21.40 „Dom Franka" – serial fab. prod. ang.-franc.-austral.
22.30 Zapiski z nocnych dyżurów
23.00 „Dopóki żyje ostatni świadek" – program monograficzny poświęcony Powstaniu Warszawskiemu
23.30 W cieniu Kremla – Rosjo, Rosjo
24.00 Panorama
0.05 Program muzyczny – Koncert muzyki popularnej – Radiowa Orkiestra Symfoniczna w Krakowie

POLSAT

Informacje – 16.00, 18.45, 19.50, 22.00
7.00 Dzień dobry z Polsatem; 7.55 Poranne informacje; 8.00 Polityczne graffiti; 8.15 Klub Fitness Woman; 8.30 Czarodziejka z księżyca – serial; 9.00 MacGyver – ameryk. serial sensac.; 10.00 „Dallas" – amerykański serial obycz.; 11.00 Disco Polo Live; 12.00 Filmoteka narodowa: „Jadzia" – film prod. polskiej; 13.15 TV Market; 13.30 Dżana Miusic Hit Gonitwa; 14.00 Dyżurny satyryk kraju – program Tadeusza Drozdy; 14.30 Nie tylko dla dam – program Kariny Szafrańskiej; 15.00 Halo Gra!My; 15.20 Ye! Ye! Ye! – program muzyczny dla dzieci; 15.30 Hulaballoo – serial anim. dla dzieci; 16.00 Informacje; 16.15 Twój lekarz – magazyn medyczny; 16.45 „Grace w opałach – serial komediowy; 17.15 Letnie Studio Polsatu: Fan TV; 18.15 Webster – serial; 18.45 MacGyver – amerykański serial sensac.; 19.40 Losowanie LOTTO; 19.50 Informacje; 20.05 Film na telefon: „Błękitne fiołki" – film fab. prod. USA i „Człowiek z lodu" – film fab. prod. USA; 21.55 Polityczne graffiti; 22.05 Informacje i biznes informacje; 22.25 „Adam-12"– amerykański serial kryminalny; 22.50 „Chudy i inni" – film prod. polskiej; 0.25 Dżana Miusic Hit Gonitwa; 0.55 Letnie Studio Polsatu

POLONIA

Konserwacja do godz. 15.00
15.00 Panorama; 15.20 Zaproszenie „Gniew – rycerskie gniazdo"; 15.40 Program dnia; 15.45 „...Nic mi się złego nie może stać" – reportaż Izabeli Szylko; 16.15 „Oddech" – Telewizyjny Klub Poetów – program Tomasza Stecewicza; 16.45 Gość TV Polonia; 17.00 Teleexpress; 17.15 „Wakacyjna Ciuchcia" – program dla dzieci; 17.45 „Gra" – teleturniej; 18.10 „Tablice pamięci" – „Harcerki – sanitariuszki"; 18.15 „Ród Gąsieniców" – „Synowie Krwawego – 1870 rok" – serial prod. polskiej; 19.20 Dobranocka „Reksio"; 19.30 Wiadomości; 20.05 Wybrane z tygodnia: „Rzeczpospolita Druga i Pół – Przekrój" – program Jerzego Diatłowickiego; 21.00 Panorama; 21.30 Czarne, białe i w kolorze: „Na wolność" – film prod. polskiej; 22.55 Program na wtorek; 23.00 „Kresowa ballada" – film dok.; 0.10 Wspomnienia festiwali muzycznych: „Łańcut '94"; 0.35 Panorama

POLONIA 1

6.00 T & T – serial; 6.50 W domu – magazyn; 7.20 Escape – program komputerowy; 7.45 Teleshop; 8.10 Seriale animowane dla dzieci; 9.30 Stellina – serial; 10.50 Zbuntowana – serial; 11.40 Astro Show – horoskop; 11.45 Power Dance – magazyn muzyczny; 13.00 Bliżej filmu – magazyn filmowy; 13.35 Teleshop; 13.45 Satelite – magazyn muz.; 15.35 Teleshop; 16.00 Seriale animowane dla dzieci; 17.45 Stellina – serial; 19.15 Zbuntowana – serial; 20.00 Wielkie kino: Strach – thriller USA; 21.50 Wędrówki Guliwera: Republika Dominikana – serial dok.; 22.20 W domu – magazyn; 22.50 1 + 10 – serial; 24.00 Satelite – magazyn muz.; 1.50 Bliżej filmu – magazyn film.; 2.20 Escape – program komputerowy

EUROSPORT

6.00 Dzień dobry, Atlanto; 6.30 IO Atlanta'96: lekkoatletyka; 7.00 Dzień dobry, Atlanto; 8.30 IO Atlanta '96: lekkoatletyka; 9.30 IO Atlanta '96: piłka ręczna; 11.00 IO Atlanta '96: Ceremonia zamknięcia Igrzysk Olimpijskich Atlanta '96; 13.00 Golf: Sun Dutch Open w Hilversum; 14.00 Tenis ziemny: Turniej ATP w Los Angeles; 16.00 Sport motocyklowy: GP Austrii (wydarzenia dnia); 18.00 Speedword – magazyn (P); 19.00 (na żywo) Tenis ziemny: Turniej ATP w Cincinnati; 23.00 Sport motocyklowy: GP Austrii (wydarzenia dnia); 0.30 Golf: Volvo Scandinavian Masters w Goeteborgu

DSF

5.30 Programy poranne; 7.15 Sportowy quiz; 8.00 Piłkarski quiz; 8.45 Reklama; 9.00 Taniec; 11.00 Bilard; 12.00 Fun & Extremsport; 13.00 Sportowy quiz; 13.45 Piłkarski quiz; 14.30 Podróże; 15.00 Żyć normalnie; 15.30 Sport na świecie; 17.30 Magazyn sportów motorowych; 18.30 Sportowy quiz; 19.15 Piłkarski quiz; 20.00 LIVE Tenis. Turniej WTA (pań) Maurier Open w Toronto (Kanada); 21.15 Piłka nożna. Rusza Bundesliga; 22.15 Wiadomości; 22.30 Wyścigi motocyklowe Superbike w Brands Hatch; 23.15 Wrestling. Monday Nitro; 0.30 Wyścigi motocyklowe

KABEL TV

18.00 Program dnia; 18.05 Namiętność – serial obycz.; 18.50 Zakupy w ATV; 19.00 Jak żyć? – serial dok.; 20.00 Orzeł czy reszka – austral. serial obycz.; 21.00 Imię diabła – włosko-hiszp. serial hist.; 22.00 Program dnia; 22.05 Namiętność – serial; 23.00 Byle do poniedziałku – serial komediowy; 23.30 Świat i cztery kółka – magazyn muzyczny; 24.00 Power Games – film sensac. prod. USA; 1.30 Zakupy w ATV

TEATRY • KINA

Teatr Dramatyczny im. Al. Węgierki w Białymstoku – nieczynny (przerwa urlopowa).
Białostocki Teatr Lalek – nieczynny (przerwa urlopowa).

KINA W BIAŁYMSTOKU

„POKÓJ" – „Goofy na wakacjach" (USA, b.o. – dubbing), godz. 10.00, 15.00, „Spy Hard, czyli szklanką po łapkach" (USA, l. 12), godz. 12.00, 17.00, „Krytyczna decyzja" (USA, l. 15), godz. 13.00, 16.00, 19.15, „Szkoła czarownic" (USA, l. 15), godz. 19.00 (ostatni dzień).
„TON" – „Wyspa piratów" (USA, l. 12), godz. 13.30, 18.00, „Więźniowie nieba" (USA, l. 15), godz. 15.45, 20.15.
„SYRENA" – „Girl Guide" (pol., l. 12), godz. 15.00, 19.00, „Desperado" (USA, l. 15), godz. 17.00, 21.00.
„FORUM" – „12 małp" (USA, l. 15), godz. 17.30, 20.00.

KINA W WOJEWÓDZTWACH

BIAŁOSTOCKIM
Dąbrowa Białostocka „Lotos" – „Sabrina" (USA, l. 12).
Sokółka „Sokół" – „Klatka dla ptaków" (USA, l. 15).

ŁOMŻYŃSKIM
Łomża „Millenium" – „Morderstwo pierwszego stopnia" (USA, l. 15), godz. 16.30, 18.30, 20.30.

SUWALSKIM
Suwałki „Bałtyk" – „Psychopata" (USA, l. 15, „Toy Story" (USA, b.o.).
Ełk „Polonia" – „Nic śmiesznego" (pol., l. 15), „Usłane różami" (USA, l. 15).
Giżycko „Fala" – „Wyspa piratów" (USA, l. 12), godz. 17.00, 19.00.
Mikołajki „Zagiel" – „Tajemnica Syriusza" (USA, l. 15).
Olecko „Mazur" – „12 małp" (USA, l. 15).
Pisz „Stolica" – „Morderstwo pierwszego stopnia" (USA, l.15).
Wydminy „Irys" – „Podejrzani" (USA, l. 15), godz. 17.00, 19.00.

W RAZIE WYPADKU

Policja – tel. 997
Straż Pożarna – tel. 998
Pogotowie Gazowe – tel. 992
Pogotowie Ciepłownicze – tel. 993
Pogotowie Elektryczne – tel. 991
Pogotowie Techniczne Wodociągów – tel. 994
Informacja o usługach – tel. 951
Bank Informacji Gospodarczych – tel. 517-471.
Telefoniczna Agencja Informacyjna – tel. 44-63-45 (7)
Pomoc drogowa – tel. 96-37

SŁUŻBA ZDROWIA

W BIAŁYMSTOKU
Pogotowie Ratunkowe, ul. Poleska 89, tel. biura wezwań 970, 999, 524-192.
Informacja Pogotowia tel. 422-222.
Ambulatorium Pogotowia, ul. Poleska 89
– Pediatryczne – czynne w dni robocze w godz. 19-7, w wolne soboty w godz. 15-7, w niedziele i święta w godz. 7-7.
– Internistyczne – czynne codziennie przez całą dobę.
– Stomatologiczne – czynne w dni robocze w godz. 19-7, w wolne soboty w godz. 15-7, w niedziele i święta w godz. 7-7.
Gabinety zabiegowe:
– Internistyczny dla dorosłych – czynny codziennie przez całą dobę.
Gabinet dla dzieci czynny w dni robocze w godz. 19-7, w wolne soboty w godz. 15-7, w niedziele i święta 7-7.
Ambulatorium Chirurgiczne dla dorosłych, ul. I. Białówny 11, tel.42-40-41.
Ambulatorium Chirurgii Dziecięcej, ul. Wołodyjowskiego 3a, tel. 42-59-60.
„Hospicjum" Dom Opatrzności Bożej, ul. Świętojańska 1c, tel. 415-607 – czynny przez całą dobę.
„Hospicjum Domowe", ul. Piotrkowska 2, tel. 421-000, godz. 15.00-17.00 (w dni robocze).

APTEKA (ostry dyżur)
ul. Lipowa 45, tel. 42-33-65, ul. Poleska 89, tel. 522-111, ul. Mickiewicza 27, tel. 323-024.

SZPITALE
DYŻURY CODZIENNE
Woj. Szpital Zespolony im. J. Śniadeckiego, ul. M. Skłodowskiej-Curie 25, tel. 42-16-21 do 26, 42-70-41– dyżuruje **rehabilitacja** oraz **oddziały dziecięce: chirurgia, reanimacja, laryngologia.**
Woj. Szpital Specjalistyczny im. K. Dłuskiego, ul. Żurawia 14 do godz. 15 tel. 327-570, 327-694, po godz. 15 tel. 323-593 dyżurują **oddziały: choroby płuc dzieci, sztucznej nerki, zakaźny dorosłych.**
Specjalistyczny Dermatologiczny ZOZ, ul. Św. Rocha 3, tel. 42-53-01, 42-02-08.
Regionalny Szpital Onkologiczny, ul. Ogrodowa 12, tel. 320-116.

OSTRE DYŻURY
W DNIU 5 VIII 1996 r.
CHIRURGIA, REANIMACJA, WEWNĘTRZNY, LARYNGOLOGIA, OKULISTYKA, NEUROLOGIA – Państwowy Szpital Kliniczny im. J. Sztachelskiego, ul. M. Skłodowskiej-Curie 24, tel. 42-24-31 do 39, 42-360-13 do 16.
POŁOŻNICTWO z GINEKOLOGIĄ – Woj. Szpital Zespolony im. J. Śniadeckiego, ul. Warszawska 15, tel. 327-100.
ODDZIAŁ GRUŹLICY, ZAKAŹNY DZIECIĘCY – Woj. Szpital Specjalistyczny im. K. Dłuskiego, ul. Żurawia 14 do godz. 15 tel. 327-570, 327-694, po godz. 15 tel. 323-593.
DZIECIĘCY WEWNĘTRZNY + NEUROLOGIA – Dziecięcy Szpital Kliniczny, ul. Waszyngtona 17, tel. 42-40-31.

W ŁOMŻY
Pogotowie Ratunkowe – tel. 999 oraz 16-38-55.
Pogotowie Chirurgiczne – Szosa Zambrowska 1/27 – czynne przez całą dobę.
Woj. Szpital Zespolony, ul. M. Skłodowskiej-Curie 1, tel. 16-24-01.
Apteka (ostry dyżur), ul. Dworna 35, tel. 16-32-44.

W SUWAŁKACH
Pogotowie Ratunkowe – tel. 999
Woj. Szpital Zespolony, ul. Szpitalna 60, tel. 67-25-46.
Szpital Miejski Zespołu Opieki Zdrowotnej, ul. Kościuszki 101, tel. 66-22-41.
Apteka (ostry dyżur), ul. Kościuszki 78, tel. 66-49-24.

TELEFONY ZAUFANIA

Białystok – tel. 988, czynny codziennie w godz. 18-4.
Białystok – Telefon zaufania dla kobiet w ciąży i rodzin – 32-22-22.
Łomża – tel. 988, czynny w poniedziałki, środy i piątki w godz. 16.30 - 21.30.
Łomża – Telefon zaufania dla kobiet 16-45-53, poniedziałek, czwartek, godz. 21-24.
Suwałki – tel. 988, 67-49-41, czynne codziennie (oprócz sobót, niedziel i świąt) w godz. 18-6.

RADIO

PROGRAM I

Wiadomości co godzinę
0.07 Kalendarz radiowy; 0.12 Baśnie dla bezsennych – aud. M. Wolskiego; 0.30 Lista polskich przebojów; 0.35-3.00 **OLIMPIJSKIE RADIO NOCĄ** – prow. R. Jakubowski; 0.58 Prognoza pogody dla rybaków; 2. 55 Myśli na dobry dzień; 3.05-5.58 **PRZY MUZYCE O OLIMPIADZIE** – prow. R. Jakubowski; 5.58-8.30 **SYGNAŁY DNIA**; 6.28 Prognoza pogody dla rybaków; 6.30 Informacje w skrócie; 6.32 Przegląd prasy; 6.33 Informacje sportowe; 6.35 Informacje o przejściach granicznych; 6.57 Eko-Radio; 7.00 Dziennik poranny – I wydanie; 7.30 Informacje w skrócie; 7.45 KOS – konkurs; 7.55 Komunikaty losowe; 8.00 Dziennik poranny – II wydanie; 8.30 Radio Biznes; 9.00-11.55 **LATO Z RADIEM**; 9.06, 10.01, 11.01 Headline News w jęz. polskim, angielskim, niemieckim, rosyjskim – Konkursy: „I kto to mówi?", „Trzy pytania", „Lato miliarderów"; 9.14 i 10.08 Eko-Radio – oprac. A. Zalewskiego; 9.30, 10.27, 11.30 Radio kierowców; 9.45 Informator turystyczny; 10.33 Teatr PR przedstawia „Ogniem i mieczem" H. Sienkiewicza; 11.04 Koncert spełnionych marzeń; 11.50 Strofy dla ciebie; 11.55 Komunikaty; 12.00 Sygnał czasu i hejnał z wieży mariackiej z Krakowa; 12.06 Z kraju i ze świata – mag.; 12.28 Rolnicza antena; 12.40-16.00 Pasmo „...po hejnale"– prow. A. Jaroszewski; 12.42, 13.30, 14.30 i 15.30 Radio kierowców; 16.00 Dziennik popołudniowy; 16.12 Aktualności, 16.30 Skrót wiadomości; 16.45 Dziennik Radia Watykańskiego; 17.05-19.00 Przegląd dnia... pięć po ..., w tym Lista polskich przebojów; 19.00 Z kraju i ze świata – mag.; 19.27 Prognoza pogody dla rybaków; 19.30 Radio dzieciom: Astrid Lindgren „Latający szpieg czy Karisson z Dachu" – przekł. Teresy Chłapowskiej; 20.05 Komunikaty: losowe, informacje o programie; 20.10 Echo – aud. W. Zychowicz; 20.30 W pracowniach polskich uczonych – aud. J. Mróz; 20.40 Lekcja jęz. angielskiego BBC; 20.50 Lektury Jedynki: Milena Moser „Księga samotnic" – przekł. Alicji Buras; 21.05 Komunikaty Totalizatora Sportowego; 21.06 Kronika sportowa; 21.30 Muzyka wśród przyjaciół: Willis Conover – aud. A. Jaroszewskiego; 21.55 Informacje naukowe – aud. A. Wolskiego; 22.00 Wydarzenia dnia; 22.10 Komentarz dnia; 22.20 Cztery pory roku – wydanie wieczorne, w tym: Poezja z ducha muzyki poczęta; 23.05 Echa XXXV Festiwalu Moniuszkowskiego – Kudowa '96 – aud. E. Ratajczaka; 23.55 Pogaduchy do poduchy

PROGRAM III

0.05-6.00 Trójka pod księżycem; 0.05-3.00 MINIMAX – Biuro Utworów Znalezionych – prow. P. Kaczkowski; 3.05-6.00 Prowadzi Tomasz Tłuczkiewicz; 4.30 Lektura na bezsenność: Milena Dabić „Duchy w Londynie" – oprac. Barbary Grębeckiej; 6.00-9.00 Zapraszamy do Trójki; 6.45 Czy mówisz po polsku?; 7.05 i 8.05 Serwis sportowy; 8.45 Business news; 9.00-11.00 Każdy gra inaczej – prow. M. Wiernik; 9.15 PPR – Poranna Porcja Rozrywki; 9.30 Informator ekonomiczny; 10.10 PPR – Przedpołudniowa Porcja Rozrywki; 10.30 Aktualia kulturalne; 11.10 Puls Trójki – prow. G. Dobroń; 11.55 Giełda Papierów Wartościowych; 12.05 W tonacji Trójki – prow. M. Wiernik; 13.05-16.00 Trójka na dwa głosy – prow. B. Pawlikowska i M. Wałkuski; 13.15 Powtórka z rozrywki; 13.50 Magazyn dla panów; 14.15 Muzyczna poczta UKF (1); 14.30 Lektury Trójki; 14.40 Nowości muzyczne; 14.58 Komunikat o sytuacji na przejściach granicznych; 15.05 Serwis sportowy; 15.30 Bliżej Ziemi – fel. ekolog.; 15.35 Muzyczna poczta UKF (2); 16.00-19.00 Zapraszamy do Trójki; 18.05 Serwis sportowy; 19.05 BRUM – aud. T. Ząd; 20.05 Książka tygodnia: Josef Barny „George Sand – żywot jawnogrzesznicy" – oprac. H. Szopskiej; 20.15 Trzy kwadranse jazzu – aud. J. Ptaszyna-Wróblewskiego; 21.05 Klub Trójki – prow. A. Celmer-Zajączkowski; 22.05 Serwis sportowy; 22.10 Gitarą i piórem – aud. J. Deblessema; 23.00 To był dzień; 23.40 Trochę swinga – aud. E. Steinhagena

RADIO BIAŁYSTOK

FM 72,68 72,8 100,2 MHz
PROGRAM REGIONALNY
Wiadomości Radia Białystok co godzinę; Wiadomości w skrócie: 5.30, 6.30, 7.30, 8.30, 14.30, 15.30, 16.30, 17.30; Przegląd prasy: 5.16, 6.22; **O tym się mówi**: 6.16, 6.45, 7.15, 7.40; **Informacje z przejść granicznych**: 5.15, 6.25, 8.53, 13.08, 15.08, 18.09; **Regionalne notowania walutowe**: 8.53, 11.08, 14.18; **Wiadomości z Giełdy**: 14.18
5.00 FAKTY I MUZYKA (wiadomości co 30 min) – prow. P. Łęgowski; 6.35 **Atlanta '96 – kronika olimpijska**; 8.15 **Atlanta '96 – kronika olimpijska**; **9.10 SPOTKANIA** – prow. D. Sokołowska; 9.12 Horoskop; 10.40 Konkurs z zegarkiem; 11.45 Życiowe ścieżki sierżanta Walieszki; 11.53 Język angielski na wakacje; 13.08 NA MŁYNOWEJ – saga radiowa; 13.35 Muzyczny telefon; **14.05 FAKTY I MUZYKA** (wiadomości co 30 min) – prow. L. Pilarski; 15.45 **Atlanta '96 – kronika olimpijska**; 16.15 Zadzwoń do nas: **442-222**; 18.10 Konkurs: Radiolotek; 18.30 Ukraińska Dumka – przyg. J. Misiejuk; 18.45 Pod znakiem Pogoni – aud. J. Leszczyńskiego; 19.05 Z cyklu: Portrety – **Chłopięcy Zespół Dariali z Gruzji** – aud. A. Danilczuka; 19.30 Wielcy i niepokorni – aud. Z. Zająca; 20.05 Coca-cola on the Rock's – prow. P. Łęgowski; 21.05 Muzyka znad Sekwany – prow. J. Ciszewski; 22.00 Reflektorem po świecie – program BBC; **23.05 NOCNA ORKIESTRA RADIA BIAŁYSTOK** – prow. Cezary Okruszko

RADIO Zet

65,99, 107,3 MHz
Wiadomości co godzinę całą dobę
Wiadomości co pół godziny: 6.00-17.00; Wiadomości co kwadrans: 6.00-9.00; Wiadomości sportowe: 6.08, 6.33, 7.09, 7.34, 8.07, 9.05; Wiadomości giełdowe: 11.57, 13.05, 14.05
4.00-6.00 Świt z Radiem Zet; 6.00-9.00 Poranek z Radiem Zet; 6.20, 9.40 Horoskop Dnia – Wojciech Jóźwiak; 6.50 Zapowiedzi TV; **7.40 Wiadomości gospodarcze Reutera**; 8.15 Gość Radia Zet; 8.50 Książki Czesława Apiecionka; 9.50 Ciekawostki Krecika; 10.10 Bulion Zet; 12.00 Wiadomości w południe – Małgorzata Łaszcz; 13.15 „Dzwonię do Pani... Pana" – program Janusza Weissa; 14.10 **Magazyn reporterów i zapowiedzi kulturalne**; 15.00 Wydarzenia dnia – Rafał Domański; 15.50 **Ciekawostki Krecika**; 16.10 **Hip Hop Zet – program Marzeny Chełminiak i Wojtka Jagielskiego;** 17.50 **Na krawędzi – najlepsi wykonawcy New Rock**; 18.10 **Majewiada** – program Szymona Majewskiego; 19.05 Komputerowa lista przebojów Radia Zet – tel. **0-700-73-000**; 20.15 **Na krawędzi – najlepsi wykonawcy New Rock;** 21.05 Klub Radia Zet – zaprasza Karolina Korwin-Piotrowska; 23.10 Noc z Radiem Zet.

RADIO AKADERA

FM 71,24
Wydarzenia: 0.00, 6.00, 7.00, 8.00, 9.00, 10.00, 11.00, 12.00, 13.00, 14.00, 15.00, 16.00, 17.00, 18.00, 19.00, 20.00, 21.00, 22.00, 23.00
Ogłoszenia: od 7.15 do 20.15 co godzinę (tel. 422-415)
6.05-10.00 Dzień dobry lato – prezentuje Wojciech Kujałowicz: 6.15 Przegląd prasy lokalnej; 6.30 Serwis lokalny, komunikaty; 6.50 Halo, granica!; 7.30 Serwis lokalny; 7.45 Przegląd prasy lokalnej; 8.30 Serwis lokalny, komunikaty, sytuacja na przejściach granicznych, noc na służbie, kursy walut; 9.10 Horoskop; 9.30 Serwis lokalny, komunikaty, propozycje kulturalne na dziś; 9.45 Porady Prawnika; 10.00-15.00 Radiowy Piknik – prezentuje Adam Klimiuk: 10.30 Konkurs I (tel. 422-414); 11.30 Konkurs II; 12.05 Serwis lokalny, komunikaty, informacje z przejść granicznych (nowe); 12.30 **Studio Olimpijskie**; 13.10 Horoskop; 13.30 Aktualności; 13.45 Notowania Giełdy Papierów Wartościowych, kursy walut; 15.00-20.00 Popołudnie z Akaderą – prezentuje Krzysztof Sadowski: 15.30 **Studio Olimpijskie**; 15.40 Konkurs I (422-414); 16.30 Serwis lokalny, komunikaty, kursy walut, sytuacja na przejściach granicznych; 17.10 Horoskop; 17.30 **Studio Olimpijskie;** 17.40 Konkurs II (tel. 422-414); 18.30 Aktualności; 19.30 Muzyczny Top Radia Akadera (głosowanie): 20.05-24.00 Szafa gra; 0.05-6.00 Nocny odlot

RADIO RMF/FM

Białystok 91,1 MHz
Łomża 91,5 MHz
Suwałki 89,0 MHz
Wiadomości co godzinę od 0.45; Giełda: 12.05, 14.05; Traffic: 6.26, 6.59, 7.26, 7.59, 8.26, 8.59, 14.26, 14.59, 15.26, 15.59, 16.26, 16.59
5.00 Rano Mogę Fruwać – pieczemy poranne tosty; 9.00 Radio materii i formy; 13.00 Relacje Migawki Flesze – rajd reporterów; 17.00 Rockujemy Muzykę Fantastyczną – gramy w rosyjską ruletkę; 19.45 Radio Muzyka Fakty – przegląd wydarzeń dnia; 21.45 Rock Metal Funky – zdejmujemy nocną koszulkę; 1.00 Rozterki Marzenia Fobie – nocne odloty

RADIO MARYJA

Białystok 104,70 MHz
Ełk 102,60 MHz
Łomża 104,00 MHz
Suwałki 107,90 MHz
Wiadomości: 2.00, 4.00, 5.00, 6.25, 8.25, 10.25, 12.25, 14.25, 18.25, 19.25
5.45 Rozpoczęcie programu; 6.00 Anioł Pański, Jutrznia; 6.30 Różaniec; 7.00 Msza św.; 7.45 W Rodzinie RADIA MARYJA; 8.00 Godzinki ku czci Niepokalanego Poczęcia NMP; 8.30 Katecheza z rozmowami telefonicznymi; 9.30 Czas pieśni; 9.50 Mogę, chcę pomóc; 10.00 Audycja dla dzieci; 10.30 Porady; 11.00 W Rodzinie RADIA MARYJA; 11.45 Medytacja; 12.00 Anioł Pański; 12.10 Spotkanie z Biblią; 12.30 Różaniec; 13.15 Radiogazeta; 13.45 Literatura; 14.00 Modlitwa Popołudniowa z Liturgii Godzin; 14.15 Czas dobrych nowin; 14.30 Mogę, chcę pomóc; 14.40 Muzyka mistrzów; 15.00 Koronka do Bożego Miłosierdzia; 15.15 Rozmowy nie dokończone; 16.00 W Rodzinie RADIA MARYJA; 16.15 Serwis informacyjny Radia Watykańskiego; 16.30 Telefoniczny koncert życzeń; 17.00 Katecheza z rozmowami telefonicznymi; 18.00 Anioł Pański, Nieszpory; 18.30 W nurcie nauczania Ojca Świętego Jana Pawła II; 18.55 Spróbuj pomyśleć; 19.00 Audycja dla młodzieży; 19.30 Audycja dla dzieci; 19.45 Modlitwy dzieci; 20.00 Audycja Radia Watykańskiego; 20.20 Różaniec; 21.00 Apel Jasnogórski; 21.15 Rozmowy nie dokończone; 23.30 Kompleta; 23.45 Medytacja; 0.00 Rozpoczęcie programu nocnego; 0.15 Katecheza (powt.); 1.30 W nurcie nauczania Ojca Świętego Jana Pawła II; 2.10 Lektura (powt.); 2.30 Porady (powt.); 3.00 Serwis Radia Watykańskiego (powt.); 3.25 Spotkania z Biblią (powt.); 3.40 Audycja Radia Watykańskiego (powt.); 4.40 Muzyka mistrzów (powt.); 5.05 Radiogazeta; 5.20 Godzinki ku czci Niepokalanego Poczęcia NMP; 5.45 Rozpoczęcie programu dziennego

MEDALIŚCI

LEKKOATLETYKA

Sztafeta 4 x 100 metrów kobiet
1. USA (Gaines, Devers, Miller, Torrence) – 41,95 sek
2. Bahama (Clarke, Sturrup, Fynes, Davis) – 42,14
3. Jamajka (Freeman, Cuthbert, Mitchell, Otley) – 42,24
4. Rosja – 42,27, 5. Nigeria – 42,56, 6. Francja – 42,76, 7. Australia – 43,70, 8. Wielka Brytania – 43,93.

Sztafeta 4 x 400 metrów kobiet
1. USA (Stevens, Malone, Graham, Miles) – 3.20,91 min
2. Nigeria (Afolabi, Yusuf, Opara, Ogunkoya) – 3.21,04
3. Niemcy (Rohlaender, Kisabaka, Ruecker, Breuer) – 3.21,14
4. Jamajka – 3.21,69, 5. Rosja – 3.22,22, 6. Kuba – 3.25,85, 7. Czechy – 3.26,99, 8. Francja – 3.28,46.

Skok w dal kobiet
1. Chioma Ajunwa (Nigeria) – 7,12 m
2. Fiona May (Włochy) – 7,02
3. Jackie Joyner-Kersee (USA) – 7,00
4. Niki Xanthou (Grecja) – 6,97, 5. Irina Czechowcowa (Ukraina) – 6,97, **6. Agata Karczmarek (Polska) – 6,90**, 7. Iwa Prandżewa (Bułgaria) – 6,82, 8. Nicole Boegman (Australia) – 6,73.

Skok wzwyż kobiet
1. Stefka Kostadinowa (Bułgaria) – 2,05 m
2. Niki Bakogianni (Grecja) – 2,03
3. Inga Babakowa (Ukraina) – 2,01
4. Antonella Bevilacqua (Włochy) – 1,99, 5. Jelena Guliajewa (Rosja) – 1,99, 6. Alina Astafei (Niemcy), Tatiana Motkowa (Rosja), Nele Zilinskiene (Litwa).

Pchnięcie kulą kobiet
1. Astrid Kumbernuss (Niemcy) – 20,56 m
2. Xinmei Sui (Chiny) – 19,88
3. Irina Chudorożkina (Rosja) – 19,35
4. Wiktoria Pawłysz (Ukraina) – 19,30,
5. Connie Price-Smith (USA) – 19,22,
6. Stephanie Storp (Niemcy) – 19,06,
7. Kathrin Neimke (Niemcy) – 18,92,
8. Irina Korżanienko (Rosja) – 18,68.

200 metrów mężczyzn
1. Michael Johnson (USA) – 19,32 sek
2. Frankie Fredericks (Namibia) – 19,68
3. Ato Boldon (Trynidad i Tobago) – 19,80
4. Obadele Thompson (Barbados) – 20,14, 5. Jeff Williams (USA) – 20,17, 6. Ivan Garcia (Kuba) – 20,21, 7. Patrick Stevens (Belgia) – 20,27, 8. Michael Marsh (USA) – 20,48.
Robert Maćkowiak (Polska) odpadł w ćwierćfinale.

400 metrów ppł. mężczyzn
1. Derrick Adkins (USA) – 47,54 sek
2. Samuel Matete (Zambia) – 47,78
3. Calvin Davis (USA) – 47,96
4. Sven Nylander (Szwecja) – 47,98, 5. Rohan Robinson (Australia) – 48,30, 6. Fabrizio Mori (Włochy) – 48,41, 7. Everson Teixeira (Brazylia) – 48,57, 8. Eronilde de Araujo (Brazylia) – 48,78
Paweł Januszewski (Polska) odpadł w eliminacjach.

Sztafeta 4 x 100 metrów mężczyzn
1. Kanada (Esmie, Gilbert, Surin, Bailey) – 37,69 sek
2. USA (Drummond, Harden, Marsh, Mitchell) – 38,05
3. Brazylia (Arnaldo Silva, Robson da Silva, Ribeiro, Andre Silva) – 38,41
4. Ukraina – 38,55, 5. Szwecja – 38,67, 6. Kuba – 39,39, 7. Francja – nie ukończyła, 8. Ghana – nie wystartowała.

Sztafeta 4 x 400 metrów mężczyzn
1. USA (Smith, Harrison, Mills, Maybank) – 2:55,99 min
2. Wielka Brytania (Thomas, Baulch, Richardson, Black) – 2:56,60
3. Jamajka (McDonald, Martin, Haughton, Clarke) – 2:59,42
4. Senegal – 3:00,64, 5. Japonia – 3:00,76, **6. Polska (Rysiukiewicz, Jędrusik, Haczek, Maćkowiak) – 3:00,96**, 7. Bahama – 3:02,71, 8. Kenia – nie wystartowała.

1500 metrów mężczyzn
1. Noureddine Morceli (Algieria) – 3.35,78 min
2. Fermin Cacho (Hiszpania) – 3.36,40
3. Stephen Kipkorir (Kenia) – 3.36,72
4. Laban Rotich (Kenia) – 3.37,39, 5. William Tanui (Kenia) – 3.37,42, 6. Abdi Bile (Somalia) – 3.38,03, 7. Marko Koers (Holandia) – 3.38,18, 8. Ali Hakimi (Tunezja) – 3.38,19.

5000 metrów mężczyzn
1. Venuste Niyongabo (Burundi) – 13.07,96 min
2. Paul Bitok (Kenia) – 13.08,16
3. Khalid Boulami (Maroko) – 13.08,37
4. Dieter Baumann (Niemcy) – 13.08,81, 5. Tom Nyariki (Kenia) – 13.12,29, 6. Bob Kennedy (USA) – 13.12,35, 7. Enrique Molina (Hiszpania) – 13.12,91, 8. Brahim Lahlafi (Maroko) – 13.13,26.

Maraton mężczyzn
1. Josia Thugwane (RPA) – 2:12.36 godz
2. Bong-Ju Lee (Korea Płd.) – 2:12.39
3. Eric Wainaina (Kenia) – 2:12.44
4. Martin Fiz (Hiszpania) – 2:13.20, 5. Richard Nerurkar (Wielka Brytania) – 2:13.39, 6. German Silva (Meksyk) – 2:14.29, 7. Steve Moneghetti (Australia) – 2:14.35, 8. Benjamin Paredes (Meksyk) – 2:14.55... **17. Leszek Bebło (Polska), 61. Grzegorz Gajdus (Polska)**

3000 metrów z przeszkodami
1. Joseph Keter (Kenia) – 8.07,12 min
2. Moses Kiptanui (Kenia) – 8.08,33
3. Alessandro Lambruschini (Włochy) – 8.11,28
4. Matthew Birir (Kenia) – 8.17,18, 5. Mark Croghan (USA) – 8.17,84, 6. Steffen Brand (Niemcy) – 8.18,52, 7. Brahim Boulami (Maroko) – 8.23,13, 8. Jim Svenoey (Norwegia) – 8.23,39.

Oszczep mężczyzn
1. Jan Żelezny (Czechy) – 88,16 m
2. Steve Backley (Wielka Brytania) – 87,44
3. Seppo Raty (Finlandia) – 86,98
4. Raymond Hecht (Niemcy) – 86,88, 5. Boris Henry (Niemcy) – 85,68, 6. Siergiej Makarow (Rosja) – 85,30, 7. Kimmo Kinnunen (Finlandia) – 84,02, 8. Tom Pukstys (USA) – 83,58.

Chód na 50 km
1. Robert Korzeniowski (Polska) – 3:43.30 godz.
2. Michaił Szczennikow (Rosja) – 3:43.46
3. Valentin Massana (Hiszpania) – 3:44.19
4. Arturo Di Mezza (Włochy) – 3:44.52, 5. Wiktor Ginko (Białoruś) – 3:45.27, 6. Ignacio Zamudio (Włochy) – 3:46.07, 7. Valentin Kononen (Finlandia) – 3:47.40, 8. Siergiej Korepanow (Kazachstan) – 3:48.42.

Skok o tyczce
1. Jean Galfione (Francja) – 5,92 m
2. Igor Trandenkow (Rosja) – 5,92
3. Andriej Tiwonczik (Niemcy) – 5,92
4. Igor Potapowicz (Kazachstan) – 5,86, 5. Piotr Boczkariow (Rosja) – 5,86, 6. Dmitrij Markow (Białoruś) – 5,86, 7. Tim Lobinger (Niemcy) – 5,80, 8. Lawrence Johnson (USA) – 5,70.

Dziesięciobój
1. Dan O'Brien (USA) – 8824 pkt
2. Frank Busemann (Niemcy) – 8706
3. Tomas Dvorak (Czechy) – 8664
4. Steve Fritz (USA) – 8644, 5. Eduard Hamalainen (Białoruś) – 8613, 6. Erki Nool (Estonia) – 8543, 7. Robert Zmelik (Czechy) – 8422, 8. Ramil Ganijew (Uzbekistan) – 8318... **15. Sebastian Chmara (Polska) – 8249.**

Koniec misji

Warunki pracy nasze biuro miało nad wyraz skromne. A największe utrapienie stanowiły telefony. Dzwonili po informacje nawet dziennikarze z kraju, chcąc rozmawiać z tym, czy innym zawodnikiem. Takich rozmów było mnóstwo – powiedział dziennikarzowi PAP, szef Polskiej Misji Olimpijskiej Atlanta '96 – Tadeusz Wróblewski.

– Mieliśmy do dyspozycji odpowiedni sprzęt, często kłopotliwy. Można było np. dodzwonić się do nas na telefon komórkowy, ale nikt z rozmówców nie zdawał sobie np. z tego sprawy, że za takie rozmowy płaci nie tylko on, ale również i my, korzystający z „komórki". – Do naszej dyspozycji był również komputer, by mieć dostęp do olimpijskich informacji. Kupiliśmy tu, na dogodnych warunkach drukarkę, a także kserokopiarkę. Fax natomiast wypożyczyliśmy – oczywiście, zgodnie z wymogami organizatorów – odpłatnie. – Pion medyczny, w skład którego wchodzili nie tylko lekarze, ale i masażyści, na szczęście nie miał zbyt wielu możliwości do interwencji w przypadkach powstałych na terenie wioski.

Inna sprawa z Zenonem Jaskułą, który podczas treningu został potrącony na szosie. Przebywa jeszcze w szpitalu – uznaliśmy, że tam będzie miał lepsze warunki kuracji. Wraca z nami do kraju 6 sierpnia. – Generalnie oceniając, misja w zadowalającym stopniu wywiązała się ze swych zadań, chociaż było kilka drobnych spraw, wywołujących niezadowolenie.

Jak chociażby z monotonnej kuchni, w której brakowało np. polskich potraw. – Dzisiaj, w sobotę rozpoczęliśmy przygotowania do powrotu. Popakowaliśmy np. ponad 50 paczek z zebranymi materiałami, które przydadzą nam się w kraju. A najwięcej teraz pracy ma Marian Sypniewski, który zajmuje się organizacją powrotu naszej ekipy do kraju.

Tadeusz Wróblewski poinformował również o kontaktach naszych działaczy z zagranicznymi partnerami. Odbyło się m.in. spotkanie przedstawicieli PKOl z marketingową firmą ISL, z Solidarnością Olimpijską. Przeprowadzone były także rozmowy z gospodarzami następnej olimpiady – „Sydney–2000", z szefem australijskiego komitetu organizacyjnego igrzysk, z przedstawicielami resortu sportu.

Z rozmów tych wynika m.in., że cztery australijskie stany złożyły oferty przeprowadzenia w swym kraju zgrupowań treningowych naszych sportowców. Sprawdził się pomysł zorganizowania Domu Polskiego w Avondale Estates.

Było to duże osiągnięcie Polonii – podkreślił. – W Avondale funkcjonował nie tylko ośrodek promujący nasze osiągnięcia gospodarcze czy kulturalne. Dom stał się także miejscem spotkań naszych rodaków. Ktoś obliczył, iż przez ośrodek w Avondale przewinęło się ok. 500 Polaków.

T. Wróblewski jednak dodał, że być może w okresie olimpiady w Sydney realizacja pomysłu amerykańskiej Polonii przyjmie inny kierunek. Dom Polski – podkreślił – powinien znaleźć miejsce w centrum miasta. Tak jak w Atlancie funkcjonowały podobne placówki Słowenii, Rumunii czy Australii.

KLASYFIKACJA medalowa

ZŁ SR BR

Klasyfikacja medalowa po 260 finałach

1. USA	42	32	25
2. Rosja	26	20	14
3. Niemcy	19	17	27
4. Chiny	16	22	12
5. Francja	15	7	14
6. Włochy	13	9	12
7. Australia	9	9	22
8. Korea Płd.	7	14	5
9. Kuba	7	7	8
10. Polska	**7**	**5**	**5**
11. Węgry	7	4	10
12. Ukraina	7	2	11
13. Hiszpania	5	6	5
14. Rumunia	4	7	9
15. Grecja	4	4	0
16. Czechy	4	3	4
17. Szwajcaria	4	2	0
18. Dania	4	1	1
Turcja	4	1	1
20. Kanada	3	11	8
21. Bułgaria	3	6	5
Japonia	3	6	5
23. Holandia	3	5	10
24. Brazylia	3	2	9
25. Nowa Zelandia	3	2	1
26. RPA	3	1	1
27. Irlandia	3	0	1
28. Kazachstan	2	3	4
29. Szwecja	2	3	2
30. Norwegia	2	2	3
31. Belgia	2	2	2
32. KRLD	2	1	3
Nigeria	2	1	3
34. Algieria	2	0	1
Etiopia	2	0	1
36. Wielka Brytania	1	8	7
37. Białoruś	1	6	8
38. Kenia	1	4	3
39. Jamajka	1	3	2
40. Finlandia	1	2	1
41. Indonezja	1	1	2
42. Iran	1	1	1
Jugosławia	1	1	1
Słowacja	1	1	1
45. Armenia	1	1	0
46. Portugalia	1	0	1
47. Burundi	1	0	0
Ekwador	1	0	0
Hongkong	1	0	0
Kostaryka	1	0	0
Syria	1	0	0
52. Argentyna	0	2	1
53. Namibia	0	2	0
Słowenia	0	2	0
55. Austria	0	1	2
56. Malezja	0	1	1
Mołdawia	0	1	1
Uzbekistan	0	1	1
59. Azerbejdżan	0	1	0
Bahama	0	1	0
Chorwacja	0	1	0
Filipiny	0	1	0
Łotwa	0	1	0
Tajwan	0	1	0
Zambia	0	1	0
66. Gruzja	0	0	2
Maroko	0	0	2
Trynidad i Tobago	0	0	2
69. Indie	0	0	1
Izrael	0	0	1
Litwa	0	0	1
Meksyk	0	0	1
Mongolia	0	0	1
Mozambik	0	0	1
Puerto Rico	0	0	1
Tajlandia	0	0	1
Tunezja	0	0	1
Uganda	0	0	1

Krewkie Kubanki

Mecz turnieju olimpijskiego koszykarek o 5. miejsce pomiędzy Rosją a Kubą był zaprzeczeniem ducha olimpizmu. Jedna z Kubanek za popchnięcie rywalki została wykluczona z gry. Rosja ostatecznie wygrała 91:74.

Spotkanie obfitowało w wiele złośliwych fauli, niegodnych olimpijskiej oprawy. Przez 30 min trwała wyrównana walka, co chwila przerywana incydentami pod koszem zawodniczek z Ameryki Środkowej.

W pewnym momencie, przy stanie 59:55 dla Rosji, Biosotis Lagno popchnęła maleńką Jewgieniję Nikonową, próbującą wyłuskać innej rywalce piłkę. Rosjanka nie chciała pozostać dłużna, ale wówczas Yamilet Martinez silnie pociągnęła ją za warkocz.

Dalej wypadki potoczyły się błyskawicznie. Sędziowie z trudem zaprowadzili porządek. Wcześniej jednak Olga Vigil brutalnie powaliła Irinę Sumniową, za co musiała opuścić boisko. „Gdy Kubankom zabrakło talentu i sprytu, uciekły się do użycia przemocy" – powiedziała Nikonowa. Był to drugi incydent w kobiecych turniejach gier zespołowych z udziałem Kubanek. Po ich półfinałowym meczu w siatkówce z Brazylią doszło do wyzwisk i przepychanek obu reprezentacji.

Policja musiała rozdzielić Kubankę Reglę Torres i Brazylijkę Anataulę Connelly, które wściekle rzuciły się na siebie. Gdy opadła furia, zawodniczki nie miały pretensji. Nikt nie złożył skargi. Spotkanie, które toczyło się w „ciężkiej" atmosferze, przy ogłuszającym dopingu tysięcy brazylijskich kibiców, wygrały po zaciętej walce Kubanki (3:2), obrończynie tytułu mistrzyń olimpijskich.

LESZEK TARASIEWICZ telefonuje z Atlanty

Atlanta 1996

W sobotę tor kajakowy Lake Lanier nie był pomyślny dla Polaków. Spodziewano się w dwóch wyścigach medali. Nasi kajakarze mieli, do zdobytych już 16 krążków, dorzucić kilka, aby przewidywany plan dwudziestu został wykonany. Na trybunach zjawiło się wielu kibiców z naszego kraju, a nawet wicepremier Grzegorz Kołodko.

„Spoko" – powiedział przechodząc obok mnie Bogdan Chruścicki z Polskiego Radia – spec od kajaków. Uważasz, że jest dobrze, nawet zakwalifikowanie się Piotra Markiewicza w K-1 do finału z dziewiątym czasem – odparłem.

„Pierwsze spoko" było, gdy w K-2 Grzegorz Kotowicz i Dariusz Białkowski przypłynęli na czwartej pozycji. Liczyliśmy na ich finisz. Walczyli ambitnie, a do brązowego krążka zabrakło około pół metra.

Pół godziny później rozegrany został wyścig, który nas najbardziej interesował – K-4 na 1000 metrów. Jako pierwszy w kajaku zasiadł Piotr Markiewicz, następnie Grzegorz Kaleta (Energetyk Elbląg), Marek Witkowski (Górnik Czechowice). Polacy zaczęli ostrożnie, może nawet za bardzo. Po 250 metrach byli ostatni, na półmetku mieli przed sobą tylko Węgrów i Niemców, a tuż za plecami Australię. Po 750 metrach przetasowanie. Węgrzy jeszcze na czele, ale Polaków na czwarte miejsce zapchnęli Rosjanie. Tuż przed metą Niemcy ostrym finiszem wyprzedzili Węgrów, a Rosjanie Polaków. Nasi przegrali różnicą 20 centymetrów! Tak niewiele brakowało do brązowego medalu.

Rozmowę z Markiewiczem rozpocząłem od gratulacji, bo wiele zawodników marzy o czwartym miejscu.

– Tak... wielu marzy o brązowym medalu – odpowiedział na gratulacje Markiewicz. W tej walce przegraliśmy, zabrakło nam trochę szczęścia. Daliśmy z siebie wszystko, na co nas było stać. Stojący obok, zamyślony, Adam Wysocki powiedział: „Jest to najgorsze miejsce, pół kroku do przodu i weszlibyśmy na podium".

Obserwując naszych kajakarzy do sobotnich finałów odnoszę wrażenie, że zabrakło im siły uderzenia. A to było kiedyś ich mocną stroną np. na ostatnich mistrzostwach świata. Wielki postęp poczynili Niemcy i Włosi. Dla nich mistrzostwa świata były etapem przygotowań do olimpiady w Atlancie. Wielką natomiast klęskę ponieśli Amerykanie. Żadna załoga w kajakach nie weszła do finałów.

PBK
Wyjazd sponsorowany przez POWSZECHNY BANK KREDYTOWY w Augustowie

Nigeria zadziwiła świat

Nigeria, jako pierwsza drużyna z Afryki, wywalczyła złoty medal olimpijski, pokonując w finale Argentynę 3:2. Bramkę dającą Nigeryjczykom złoty medal uzyskał w 89 min rezerwowy Emmanuel Amunike, który wykorzystał błąd argentyńskiej obrony.

Mecz, który obserwowało ponad 86 tysięcy widzów, rozpoczął się dla Nigerii tak, jak półfinałowe spotkanie z Brazylią, czyli źle. Już w 2 min po dośrodkowaniu Hernana Crespo, Claudio Lopez głową pokonał bramkarza Nigerii. Drużyna „albiceleste", zadowolona z rezultatu, oddała inicjatywę rywalom. W 27 min po centrze Nkwankwo Kanu, Celestine Babayaro również głową zmusił do kapitulacji Pablo Cavallero. Druga połowa rozpoczęła się podobnie jak pierwsza – od bramki Argentyńczyków. W 49 min łysy włoski sędzia Pierluigi Collina dał się nabrać na dosyć kontrowersyjny faul Taribo Westa na Arielu Ortedze. „Jedenastkę" pewnie wykonał Hernan Crespo.

Argentyńczycy, niepomni sytuacji z pierwszej połowy, znowu oddali inicjatywę Nigeryjczykom i ponownie stracili gola. W 73 min w ekwilibrystyczny sposób gola uzyskał Amokachi. Gdy wszyscy czekali już na dogrywkę, argentyńscy obrońcy nieumiejętnie zastawili pułapkę ofsajdową i pozwolili Amunike zdobyć na minutę przed końcem decydującą bramkę.

Tysiące mieszkańców Lagos wyległo na ulice, by świętować historyczne finałowe zwycięstwo 3:2 nad Argentyną. Mimo deszczu, Nigeryjczycy wyciągnęli wielkie bębny i wykrzykując „Nigeria! Dzięki ci Boże, wygraliśmy", tańczyli na ulicach. Równie szczęśliwy był komentator państwowej telewizji: „Zwycięstwo! Teraz jesteśmy gigantami Afryki. Jesteśmy mistrzami świata!".

Mecz o 1. miejsce: Nigeria – Argentyna 3:2 (1:1). Bramki: dla Nigerii – Celestine Babayaro (28), Daniel Amokachi (75), Emmanuel Amunike (89); dla Argentyny – Claudio Lopez (2), Hernan Crespo (49 – karny).

O 3. miejsce: Brazylia – Portugalia 5:0 (2:0). Bramki: Bebeto – 3 (47, 52 – karny, 75), Ronaldinho (4), Flavio Conceicao (10).

Kobiety

Mecz o 1. miejsce: USA – Chiny 2:1 (1:1). Bramki: dla USA – Shanno MacMillian (18), Tiffeny Milbrett (68); dla Chin – Sun Wen (32).

Mecz o 3. miejsce: Norwegia – Brazylia 2:0 (2:0). Bramki: An Kristin Aarones – 2 (21, 24).

BASEBALL

o 1. miejsce: Kuba – Japonia 13:7.
o 3. miejsce: USA – Nikaragua 10:3.
Półfinały: Kuba – Nikaragua 8:1, Japonia – USA 11:2.

HOKEJ NA TRAWIE

KOBIETY
O 1. miejsce: Australia – Korea Płd. 3:1
O 3. miejsce: Holandia – W.Brytania 0:0 (rzuty karne 4:3)

MĘŻCZYŹNI
O 1. miejsce: Holandia – Hiszpania 3:1 (0:0). Bramki: dla Holandii – Floris-Jan Bovelander (52, 55), Bram Lomans (67); dla Hiszpanii – Victor Pujol (45)
O 3. miejsce: Australia – Niemcy 3:2 (1:0)
O 5. miejsce: Korea Płd. – Pakistan 3:1
O 7. miejsce: W.Brytania – Indie 4:3
O 9. miejsce: Argentyna – RPA 3:2
O 11. miejsce: Malezja – USA 4:1

Spełnione marzenia

W finale turnieju koszykarzy reprezentacja USA (Dream Team III) pokonała Jugosławię 95:69 (43:38) Punkty: USA – Barkley – 8, Hardaway – 17, Robinson – 28, Pippen – 4, Richmond – 5, Miller – 20, Stockton – 4, O'Neal – 2, Payton – 2, Olajuwon – 5; Jugosławia – Bodiroga – 13, Danilovic – 9, Obradovic – 6, Paspalj – 19, Djordjevic – 13, Rebraca – 4, Divac – 4, Tomasevic – 1.

Końcowy wynik może sugerować zdecydowaną przewagę USA. Nic bardziej błędnego. Jugosłowianie przez większą część pierwszej połowy byli równorzędnym rywalem. W ich szeregach dobrze grał Divac i Aleksandr Djordjevic. Dopiero wejście na parkiet Shaquille O'Neala zapewniło USA przewagę kilkoma punktami. Po zmianie stron obraz gry długo się nie zmieniał. Zawodnicy Drużyny Marzeń zaczęli się denerwować, że ktoś śmie zburzyć ułożony wcześniej scenariusz.

Przełomowym momentem spotkania był piąty faul Divaca (33 min). Gdy zabrakło środkowego Jugosławii, Amerykanie systematycznie powiększali przewagę i wreszcie mogli więcej uwagi poświęcić zagraniom „pod publiczkę". Wśród nich najwyższe noty zebrał center San Antonio Spurs – David Robinson.

W meczu o 3. miejsce turnieju koszykarzy Litwa wygrała z Australią 80:74 (36:34).

MĘŻCZYŹNI

Mecz o 3. miejsce: Litwa – Australia 80:74 (36:34)
Półfinały: Jugosławia – Litwa 66:58 (35:31), USA – Australia 101:73 (51:41).
Mecz o 5. miejsce: Grecja – Brazylia 91:72 (45:49)
O miejsca 5.–8: Grecja – Chiny 115:75 (50:24), Brazylia – Chorwacja 80:74 (39:27)
Mecz o 7. miejsce: Chorwacja – Chiny 99:85 (49:39)
Mecz o 9. miejsce: Argentyna – Portoryko 87:77 (43:38)
Mecz o 11. miejsce: Angola – Korea Płd. 99:61 (48:33)

KOBIETY

Półfinały: Brazylia – Ukraina 81:60 (48:36), **USA – Australia 93:71 (47:32).**
O miejsca 5.–8.: Rosja – Japonia 80:69, Kuba – Włochy 78:70
Mecz o 5. miejsce: Rosja – Kuba 91:74 (44:41)
Mecz o 7. miejsce: Japonia – Włochy 81:69 (41:32)
Mecz o 9. miejsce: Chiny – Korea Płd. 85:71 (48:39)
Mecz o 11. miejsce: Kanada – Zair 88:46 (52:20).

Koreanki płakały Dunki tańczyły

Turniej piłkarek ręcznych przyniósł sensację w postaci zdobycia złotego medalu przez zespół Danii. Po dogrywce w dramatycznym meczu Dunki pokonały faworyzowany zespół Korei Południowej 37:33 (29:29, 13:17).

Brązowy medal przypadł **Węgierkom,** które zwyciężyły Norwegię 20:18. Pierwsze miejsce w klasyfikacji najskuteczniejszych zawodniczek turnieju olimpijskiego zajęła Koreanka **O–Kye -ong Lim** zdobywając 40 bramek.

Mecz rozpoczął się pod dyktando Koreanek, które wygrały pierwszą połowę różnicą sześciu bramek. Później stopniowo Dunki zaczęły odrabiać straty. Dziesięć minut przed końcem po raz pierwszy udało się im objąć prowadzenie.

Dramatyczne były ostatnie sekundy meczu, kiedy to rzutu karnego nie wykorzystała Anja Andersen.

Dania – Korea Południowa 37:33 (29:29, 13:17). Bramki: dla **Danii** – A. Andersen – 11, Hoffman – 6, Astrup – 5, C. Andersen – 4, Hansen – 4, Kolling – 3, Madsen – 3, Kjaergaard – 1: a dla **Korei Płd**. – O-Kyeong Lim – 15, Mi-Sim Kim – 5, Ran Kim – 3, Seong-Ok Oh – 3, Jeong-ok Hong – 3, Eun-Mi Kim – 2, Sang-Eun Lee – 2. **Widzów** 7500.

MĘŻCZYŹNI

Półfinały: Szwecja – Hiszpania 25:20 (11:12), Chorwacja – Francja 24:20 (12:10)
Mecz o 5. miejsce: Rosja – Egipt 29:26 (15:11)
Mecz o 7. miejsce: Niemcy – Szwajcaria 23:16 (12:10)
Mecz o 9. miejsce: USA – Algieria po dogrywce 27:26 (22:22, 10:12)
O 11. miejsce: Brazylia – Kuwejt 31:25 (16:13)

KOBIETY

Mecz o 1. miejsce: Dania – Korea Płd. 37:33 po dogrywce (29:29, 13:17)
Mecz o 3. miejsce: Węgry – Norwegia 20:18 (7:9)
Półfinały: Dania – Norwegia 23:19, Korea Płd. – Węgry 39:25
Mecz o 5. miejsce: Chiny – Niemcy 28:26
Mecz o 7. miejsce: Angola – USA 24:23

Dominacja Kubanek

Siatkarki Kuby zdobyły złoty medal olimpijski, pokonując w finale Chinki 3:1 (14:16, 15:12, 17:16, 15:6). Obroniły w ten sposób tytuł mistrzyń, wywalczony w Barcelonie w 1992 roku.

Brąz przypadł reprezentantkom Brazylii, które po zaciętym meczu uporały się z Rosjankami 3:2 (15:13, 4:15, 16:14, 8:15, 15:13). Kubanki, które od wielu lat dominują na światowych parkietach siatkarskich, jeszcze raz potwierdziły swoją supremację. Wprawdzie w pierwszym secie zostały pokonane przez grające bez kompleksów dla utytułowanych rywalek Chinki, jednak w drugim nie dały im już szans.

Trzeci set był bardzo wyrównany, jednak w czwartym i ostatnim Chinki zdołały zdobyć już tylko sześć punktów. Niespodzianką jest czwarte miejsce Rosji, która od 1964 r., kiedy to siatkówka kobiet weszła do programu Igrzysk, zawsze zdobywała medal. Zgromadziła w ten sposób cztery złote i trzy brązowe.

KOBIETY

Mecz o 1. miejsce: Kuba – Chiny 3:1 (14:16, 15:12, 17:16, 15:6)
Mecz o 3. miejsce: Rosja – Brazylia 2:3 (13:15, 15:4, 14:15, 15:8, 13:15)
Półfinały: Chiny – Rosja 3:1, Kuba – Brazylia 3:2
O 5. miejsce: Holandia – Korea Płd. 3:0
O 7. miejsce: USA – Niemcy 3:1

MĘŻCZYŹNI

Półfinały: Holandia – Rosja 3:0 (15:6, 15:6, 15:10), Włochy – Jugosławia 3:1 (15:12, 8:15, 15:6, 15:7)
O 5. miejsce: Brazylia – Kuba 3:0 (15;12, 16:14, 16:14)
O miejsce 5.–8.: Brazylia – Argentyna 3:1, Kuba – Bułgaria 3:1
O 7. miejsce: Bułgaria – Argentyna 3:2.

MEDALIŚCI

BADMINTON

Gra pojedyncza kobiet
1. Bang Soo Hyun (Korea Płd.)
2. Mia Audina (Indonezja)
3. Susi Susanti (Indonezja)
4. Kim Ji-Hyun (Korea Płd.), 5–8. Han Jingna (Chiny), Camilla Martin (Dania), Yao Yan (Chiny), Ye Zhaoying (Chiny)
Katarzyna Krasowska (Polska) odpadła w 3. rundzie.

Gra pojedyncza mężczyzn
1. Poul-Erik Hoyer-Larsen (Dania)
2. Dong Jiong (Chiny)
3. Rashid Sidek (Indonezja)
4. Heryanto Arbi (Indonezja), 5–8. Allan Budi Kusuma (Indonezja), Lee Kwang Jin (Korea Płd.), Park Sung Woo (Korea Płd.), Joko Suprianto (Indonezja)

Mikst
1. Korea Płd. (Dong Moo Kim, Young Ah Gil)
2. Korea Płd. (Park Joo-Bong, Kyung Min Ra)
3. Chiny (Liu Jianjun, Sun Man)
4. Chiny, 5–8. Indonezja, Indonezja, Chiny, Dania

BASEBALL

1. Kuba
2. Japonia
3. USA
4. Nikaragua, 5. Holandia, 6. Włochy, 7. Australia, 8. Korea Płd.

BOKS

Kategoria 48 kg
1. Daniel Petrow (Bułgaria)
2. Mansueto Velasco (Filipiny)
3–4. Rafael Lozano (Hiszpania)
Oleg Kirjuchin (Ukraina)
5–8. Alebrt Guardado (USA), Somrot Kamsing (Tajlandia), Hamid Berhili (Maroko), Lamasara Lapaini (Indonezja)

Kategoria 54 kg
1. Istvan Kovacs (Węgry)
2. Arnaldo Mesa (Kuba)
3–4. Raimkuł Małachbekow (Rosja)
Vichairachanon Khadpo (Tajlandia)
5–8. Rachid Bouaita (Francja), Davaatseren Jamgan (Mongolia), Hicham Nafil (Maroko), Crinu Olteanu (Rumunia)

Kategoria 60 kg
1. Hocine Soltani (Algieria)
2. Tonczo Tonczew (Bułgaria)
3–4. Terrance Cauthen (Irlandia)
Leonard Doroftei (Rumunia)
5–8. Michael Strange (Kanada), Veongviact Phongsit (Tajlandia), Shin Eun-Chui (Korea Płd.), Koba Gogoladze (Gruzja)

Kategoria 67 kg
1. Oleg Saitow (Rosja)
2. Juan Hernandez (Kuba)
3–4. Marian Simion (Rumunia)
Daniel Santos (Puerto Rico)
5–8. Nurżan Smanow (Kazachstan), Hasan Al (Dania), Kamel Chater (Tunezja), Nariman Atajew (Uzbekistan)

Kategoria 75 kg
1. Ariel Hernandez (Kuba)
2. Malik Baylerglu (Turcja)
3–4. Rhoshii Wells (USA)
Mohamed Bahari (Algieria)
5–8. **Tomasz Borowski (Polska)**, Brian Magee (Irlandia), Dilshood Jarbekow (Uzbekistan), Aleksander Lebziak (Rosja)

Kategoria 91 kg
1. Felix Savon (Kuba)
2. David Defiagbon (Kanada)
3–4. Nate Jones (USA)
Luan Krasniqi (Niemcy)
5–8. Tao Jiang (Chiny), Christophe Mendy (Francja), Giorgi Kandelaki (Gruzja), Siergiej Dyczkow (Białoruś)

Wojciech Bartnik (Polska) odpadł w 1/8 finału.

GIMNASTYKA ARTYSTYCZNA

Drużynowo
1. Hiszpania (Baldo, Cabanillas, Gimenez, Gurendez, Lamarca, Martinez) – 38,933 pkt
2. Bułgaria (Talewa, Kewljan, Delczewa, Tabakowa, Kolewa, Wataszka) – 38,866
3. Rosja (Boczkariewa, Dziuba, Juszczkowa, Sztyrienko, Kriwosziej, Iwanowa) – 38,365
4. Francja – 38,199, 5. Chiny – 37,999, 6. Białoruś – 37,982, 7. Włochy, 8. Niemcy

HOKEJ NA TRAWIE

Kobiety
1. Australia
2. Korea Płd.
3. Holandia
4. Wielka Brytania, 5. USA, 6. Niemcy, 7. Argentyna, 8. Hiszpania

Mężczyźni
1. Holandia
2. Hiszpania
3. Australia
4. Niemcy, 5. Korea Płd., 6. Pakistan, 7. Wielka Brytania, 8. Indie

JEŹDZIECTWO

Ujeżdżanie indywidualnie
1. Isabell Werth – Gigolo (Niemcy) – 235,09 pkt
2. Anky Van Grunsven – Bonfire (Holandia) – 233,02
3. Sven Rothenberger – Weyden (Holandia) – 224,94
4. Monica Theodorescu – Grunox (Holandia) – 224,56, 5. Michelle Gibson – Peron (USA) – 222,83, 6. Klaus Balkenhol – Goldstern (Niemcy) – 221,81, 7. Margit Otto-Crepin – Lucky Lord (Francja) – 219,80, 8. Guenter Seidel – Graf George (USA) – 215,02

Drużynowe skoki przez przeszkody
1. Niemcy (Sloothaak – Joly, Nieberg – For Pleasure, Kirchhoff – Jus de Pommes, Beerbaum – Ratina Z) – 1,75 pkt
2. USA (Kursinski – Eros, Burr-Howard – Extreme, Leone – Legato, Matz – Rhum) – 12,00
3. Brazylia (Mirando Neto – Aspen, Johannpeter – Calei, Azevedo – Cassiana, Rodrigo Pessoa – Tomboy) – 17,25
4. Francja – 20,25, 5. Hiszpania – 29,75, 6. Szwajcaria – 32,00, 7. Holandia – 32,25, 8. Irlandia – 34,50

KOLARSTWO

Jazda indywidualna na czas kobiet
1. Zulfija Zabirowa (Rosja) – 36.40 min
2. Jeannie Longo-Ciprelli (Francja) – 37.00
3. Clara Hughes (Kanada) – 37.13
4. Kathryn Watt (Kanada) – 37.53, 5. Marion Clignet (Francja) – 38.14, 6. Tea Vikstedt-Nyman (Finlandia) – 38.24, 7. Jolanta Polikeviciuite (Litwa) – 38.27, 8. Imelda Chiappa (Włochy) – 38.47

Jazda indywidualna na czas mężczyzn
1. Miguel Indurain (Hiszpania) – 1:04.05 godz.
2. Abraham Olano (Hiszpania) – 1:04.17
3. Chris Boardman (Wielka Brytania) – 1:04.36
4. Maurizio Fondriest (Włochy) – 1:05.01, 5. Tony Rominger (Szwajcaria) – 1:06.05, 6. Lance Armstrong (USA) – 1:06.28, 7. Alex Zuelle (Szwajcaria) – 1:06.33, 8. Patrick Jonker (Australia) – 1:06.54, **9. Dariusz Baranowski (Polska) – 1:07.08... 22. Tomasz Brożyna (Polska) – 1:09.48**

KOSZYKÓWKA

Mężczyźni
1. USA
2. Jugosławia
3. Litwa
4. Australia, 5. Grecja, 6. Brazylia, 7. Chorwacja, 8. Chiny

ŁUCZNICTWO

Kobiety drużynowo
1. Korea Płd. (Kim Jo-Sun, Yoon Hye-Young, Kim Kyung-Wook)
2. Niemcy (Mensing, Pfohl, Wagner)
3. Polska (Dzięcioł, Klata, Nowicka)
4. Turcja, 5. Ukraina, 6. Chiny, 7. Szwecja, 8. Kazachstan

Mężczyźni indywidualnie
1. Justin Huish (USA)
2. Magnus Petersson (Szwecja)
3. Kyo-Moon Oh (Korea Płd.)
4. Paul Vermeiren (Belgia), 5–8. Michele Frangilli (Włochy), Lionel Torres (Francja), Kim Bo-Ram (Korea Płd.), Jang Yong-Ho (Korea Płd.)

Paweł Szymczak (Polska) odpadł w 1/16 finału.

Mężczyźni drużynowo
1. USA (White, Johnson, Huish)
2. Korea Płd. (Jang Yong-Ho, Kim Bo-Ram, Kyo-Moon Oh)
3. Włochy (Parenti, Frangilli, Bisiani)
4. Australia, 5. Słowenia, 6. Szwecja, 7. Ukraina, 8. Finlandia.

kry

MEDALIŚCI

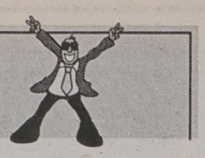

PIŁKA NOŻNA

Kobiety

1. USA
2. Chiny
3. Norwegia
4. Brazylia, 5. Niemcy, 6. Szwecja, 7. Japonia, 8. Dania

Mężczyźni

1. Nigeria
2. Argentyna
3. Brazylia
4. Portugalia, 5. Francja, 6. Hiszpania, 7. Meksyk, 8. Ghana

PIŁKA RĘCZNA

Kobiety

1. Dania
2. Korea Płd.
3. Węgry
4. Norwegia, 5. Chiny, 6. Niemcy, 7. Angola, 8. USA

PŁYWANIE SYNCHRONICZNE

1. USA (Cleland, Bianco, Pease, Lesueur, Dyroen–Lancer, Suddutch, Schneyder, Simmons–Carrasco, Savery, Thien) – 99,720 pkt
2. Kanada (Clark, Larsen, Bremner, Frechette, Hould–Marchand, Fonteyne, Kulesza, Read, Woodley, Alexander) – 98,367
3. Japonia (Kawase, Tachibana, Takahashi, Takeda, Jimbo, Fujii, Kawabe, Nakajima, Tanaka, Fujiki) – 97,753
4. Rosja – 97,260, 5. Francja – 96,076, 6. Włochy – 94,253, 7. Chiny – 94,124, 8. Meksyk – 93,836

SIATKÓWKA

Kobiety

1. Kuba
2. Chiny
3. Brazylia
4. Rosja, 5. Holandia, 6. Korea Płd., 7. USA, 8. Niemcy

SKOKI DO WODY

Wieża mężczyzn

1. Dmitrij Sautin (Rosja) – 692,34 pkt
2. Jan Hempel (Niemcy) – 663,27
3. Hailiang Xiao (Chiny) – 658,20
4. Liang Tian (Chiny) – 648,18, 5. Władimir Timoszinin (Rosja) – 628,59, 6. David Pichler (USA) – 607,11, 7. Fernando Platas (Meksyk) – 603,03, 8. Michael Kuehne (Niemcy) – 583,98

TENIS

Gra pojedyncza kobiet

1. Lindsay Davenport (USA)
2. Arantxa Sanchez–Vicario (Hiszpania)
3. Jana Novotna (Czechy)
4. Mary Joe Fernandez (USA), 5–8. Conchita Martinez (Hiszpania), Kimiko Date (Japonia), Iva Majoli (Chorwacja), Monica Seles (USA)

Magdalena Grzybowska i Aleksandra Olsza (obie Polska) odpadły w 1. rundzie.

Gra podwójna kobiet

1. Mary Joe Fernandez – Gigi Fernandez (USA)
2. Jana Novotna – Helena Sukova (Czechy)
3. Arantxa Sanchez-Vicario – Conchita Martinez (Hiszpania)
4. Holandia, 5–8. Wielka Brytania, Kanada, Tajlandia, Szwajcaria

Magdalena Grzybowska, Aleksandra Olsza (Polska) odpadły w 1. rundzie.

Gra pojedyncza mężczyzn

1. Andre Agassi (USA)
2. Sergi Bruguera (Hiszpania)
3. Leander Paes (Indie)
4. Fernando Meligeni (Brazylia), 5–8. MaliVai Washington (USA), Wayne Ferreira (RPA), Renzo Furlan (Włochy), Andriej Olchowski (Rosja)

Gra podwójna mężczyzn

1. Todd Woodbridge, Mark Woodforde (Australia)
2. Neil Broad, Tim Henman (Wielka Brytania)
3. Marc–Kevin Goellner, David Prinosil (Niemcy)
4. Holandia, 5–8. Czechy, RPA, Hiszpania, Chorwacja

TENIS STOŁOWY

Gra pojedyncza mężczyzn

1. Liu Guoliang (Chiny)
2. Wang Tao (Chiny)
3. Joerg Rosskopf (Niemcy)
4. Petr Korbel (Czechy), 5–8. Kim Taek Soo (Korea Płd.), Johnny Huang (Kanada), Jean Michel Saive (Belgia), Władimir Samsonow (Białoruś)

Andrzej Grubba (Polska) odpadł w eliminacjach.

ZAPASY

Kategoria 52 kg

1. Walentin Jordanow (Bułgaria)
2. Namik Abdullajew (Azerbejdżan)
3. Maulen Mamyrow (Kazachstan)
4. Szeszenol Mongusz (Rosja), 5. Gholamreza Mohammadi (Iran), 6. Metin Topaktas (Turcja), 7. Adchamjon Aszi-łow (Uzbekistan), 8. Gregory Woodcroft (Kanada)

Kategoria 62 kg

1. Tom Brands (USA)
2. Jang Jae–Sung (Korea Płd.)
3. Elbrus Tediejew (Ukraina)
4. Tahairo Wada (Japonia), 5. Magomed Azizow (Rosja), 6. Giovanni Schillaci (Włochy), 7. Marty Calder (Kanada), 8. Ramil Isłamow (Uzbekistan)

Jan Krzesiak (Polska) odpadł po eliminacjach i repasażach.

Kategoria 74 kg

1. Buwajsa Sajtijew (Rosja)
2. Park Jang–Soon (Korea Płd.)
3. Takuya Ota (Japonia)
4. Plamen Paskalew (Bułgaria), 5. Alexander Leipold (Niemcy), 6. Kenneth Monday (USA), 7. Wiktor Pejsow (Mołdawia), 8. Mahomed Gadszijew (Azerbejdżan)

Kategoria 90 kg

1. Rasull Khadem Azghadi (Iran)
2. Macharbek Chadarcew (Rosja)
3. Eldari Kurtanidze (Gruzja)
4. Jozef Lohynia (Słowacja), 5. Dżambolat Tediejew (Ukraina), 6. Viktor Kodel (Nigeria), 7. Melvin Douglas (USA), 8. Ik–Hee Kim (Korea Płd.)

Robert Kostecki (Polska) odpadł po eliminacjach i repasażach.

Kategoria 130 kg

1. Mahmut Demir (Turcja)
2. Aleksiej Miedwiediew (Białoruś)
3. Bruce Baumgartner (USA)
4. Andriej Szumilin (Rosja), 5. Aleksander Kowalewski (Kirgistan), 6. Sven Thiele (Niemcy), 7. Merabi Walijew (Ukraina), 8. Petros Bourdoulis (Grecja)

ŻEGLARSTWO

Europa

1. Kristine Roug (Dania) – 24 pkt
2. Margriet Matthijsse (Holandia) – 30
3. Courtenay Becker–Dey (USA) – 39
4. Shirley Robertson (Wielka Brytania) – 41, 5. Sharon Ferris (Nowa Zelandia) – 73, 6. Sibylle Powarzynski (Niemcy) – 75, 7. Linda Konttorp (Norwegia) – 81, 8. Serena Amato (Argentyna) – 81... **20. Weronika Glinkiewicz (Polska) – 138**

Laser

1. Robert Scheidt (Brazylia) – 26 pkt
2. Ben Ainslie (Wielka Brytania) – 37
3. Peer Moberg (Norwegia) – 46
4. Michael Blackburn (Australia) – 48, 5. Stefan Warkalla (Niemcy) – 54, 6. John Harrysson (Szwecja) – 55, 7. Vasco Serpa (Portugalia) – 74, 8. Thomas Johanson (Finlandia) – 78

470 kobiet

1. Hiszpania (Zabell, Via Dufresne) – 25 pkt
2. Japonia (Shige, Kinoshita) – 36
3. Ukraina (Pacholczik, Taran) – 38
4. USA – 47, 5. Niemcy – 49, 6. Dania – 56, 7. Włochy – 64, 8. Australia – 64

470 mężczyzn

1. Ukraina (Brasławiec, Matwijenko) – 40 pkt
2. Wielka Brytania (Merricks, Walker) – 61
3. Portugalia (Rocha, Barreto) – 62
4. Finlandia – 65, 5. Rosja – 67, 6. Francja – 72, 7. Argentyna – 74, 8. USA – 75...

17. Polska (Staniul, Chocian) – 126

Soling

1. Niemcy (Schuemann, Flach, Jaekel)
2. Rosja (Szajduko, Szabanow, Skalin)
3. USA (Madrigali, Barton, Massey)
4. Wielka Brytania, 5. Kanada, 6. Dania, 7. Ukraina, 8. Hiszpania.



Wystrzelały brąz

Polskie łuczniczki zdobyły brązowy medal w turnieju drużynowym! Nasze dziewczęta, zanim stanęły na podium, rozpoczęły turniej jak burza, gromiąc najpierw w 1/8 finału ekipę Rosji. Różnica dwudziestu punktów z zespołem typowanym do jednego z medali uskrzydliła podopieczne trenera Stanisława Stuligłowy.

Pokonały następną przeszkodę w ćwierćfinale – Ukrainę 242:235 i w półfinałowym meczu „wpadły" na zespół Korei Południowej, z którym aktualnie może wygrać chyba tylko ...druga drużyna tego kraju. Niestety, Polki przegrały i przystąpiły do walki o brązowy medal z Turcją.

Po pierwszej serii biało-czerwone prowadziły 85:80. W drugiej przewaga wzrosła do sześciu punktów (166:160). Ostatnia seria to popis Nowickiej, Dzięcioł i Klaty. Pierwsza wystrzelała kolejno 8-9-10, w sumie 27 punktów, tyle samo zgromadziła Iwona Dzięcioł (9-10-8) i kiedy na tablicy pojawiły się punkty uzyskane przez Katarzynę Klatę 9-7-9 spiker oznajmił, że w tym momencie Polki zostały brązowymi medalistkami na torach Stone Mountain Park.

A oto co powiedziały w wiosce olimpijskiej brązowe medalistki:

Joanna Nowicka: Powoli dociera do mnie świadomość, że mam olimpijski medal. Jak się obudziłam, w pierwszej chwili pomyślałam: to wszystko chyba mi się śniło... Zrobiłam sobie, przy pomocy koleżanek, wspaniały prezent na 30. urodziny. Z tych 30 lat aż 18 poświęciłam tej dyscyplinie. A że ją uprawiam, sprawił przypadek. Koleżanka z podwórka zaproponowała któregoś dnia – chodźmy zobaczyć do klubu Kotwica jak się strzela z łuku...

Iwona Dzięcioł: Jeszcze nie dotarł do mojej świadomości fakt, że zdobyłyśmy medal. Nikt wcześniej o takiej ewentualności nie wspominał. Wiadomo dlaczego – nie był on w zasięgu naszych możliwości. Chyba zacznę teraz wierzyć, że rzeczy niemożliwe są możliwe... Pierwszy zwycięski mecz z Rosjankami miał niebagatelny wpływ na naszą postawę, a przede wszystkim psychikę. Zwłaszcza że pokonały nas w tym roku w Belgii w pojedynku o brązowy medal halowych mistrzostw Europy. Wprawdzie starałyśmy się nie myśleć o tej porażce, ale gdzieś tam ona przypominała się. Opuszczam Atlantę wielce uszczęśliwiona. Wprawdzie w porównaniu z koleżankami moja kariera trwa najkrócej, bo tylko osiem lat, ale ten medal zachęci mnie do jej kontynuowania z jeszcze większym zapałem. Podobnie jak Joanna, także i ja zetknęłam się z łucznictwem przypadkowo. Poszłam spróbować do klubu Drukarz „postrzelać" i... jestem w nim do dziś.

Katarzyna Klata: Po jedenastu latach treningów doczekałam się czegoś, na co nie liczyłam, czasami może w snach, marzeniach. Każda z nas miała w piątek swój dzień. A zapowiadał się tak niedobrze. Poszłyśmy późno spać, wstałyśmy o szóstej. Jednak w porę skoncentrowałyśmy się. To był wspaniały dzień i wspaniała chwila, kiedy stanęłyśmy na podium.



Dziwny finał

Turniej olimpijski tenisa stołowego zakończył się finałem singla mężczyzn, w którym wystąpili dwaj Chińczycy – Liu Guoliang i Wang Tao. Mecz nie był ciekawym widowiskiem, mimo iż pingpongiści walczyli do pięciu setów. Zwyciężył Liu Guoliang 21:12, 22:24, 21:19, 15:21, 21:6.

W przeszłości bywało, że pojedynki, w których spotykali się chińscy gracze, zwłaszcza finały wielkich imprez, były „ułożone" za kulisami. Zastanawiano się, czy tak będzie także w przypadku meczu Liu Guolianga z Wang Tao. Po czterech mało emocjonujących setach, podczas których publiczność widziała tylko kilka interesujących wymian, w piątej partii pojedynek miał co najmniej dziwny przebieg. Liu Guoliang, szósty zawodnik w rankingu ITTF, błyskawicznie objął prowadzenie 12:1 i wiadomo było, że finału już nie przegra.



Baranowski wśród sław

Hiszpan Miguel Indurain, mistrz świata z ubiegłego roku, potwierdził swą supremację w jeździe indywidualnej na czas, zdobywając w sobotę złoty medal olimpijski.

Podobnie jak przed rokiem w Kolumbii, Indurain wyprzedził kolegę z reprezentacji, mistrza świata w wyścigu ze startu wspólnego – Abrahama Olano. Brązowy medal zdobył były rekordzista świata w jeździe godzinnej – Brytyjczyk Christopher Boardman. Znakomicie spisał się młody polski kolarz – Dariusz Baranowski, który w gronie zawodowych sław zajął bardzo wysokie, dziewiąte miejsce. Nie zawiódł także Tomasz Brożyna, który zastąpił Zenona Jaskułę. 22. miejsce tego kolarza wśród 40 najlepszych „czasowców" świata to więcej niż można było się spodziewać.

Dariusz Baranowski: „Po środowym wycofaniu się z wyścigu, ze względu na ból żołądka, nie wiedziałem, czy będę w normalnej dyspozycji. W tej sytuacji 9. miejsce przerosło moje oczekiwania. Startowali tu przecież najlepsi zawodowcy, a ja wśród nich jestem dopiero od roku. Nie wiem natomiast, czy wystartuję w mistrzostwach świata w Szwajcarii".

Tomasz Brożyna: „Nie jestem zadowolony z mojego (22.) miejsca. Potrafię jeździć lepiej. Dała jednak znać o sobie choroba z Wyścigu Dookoła Nadrenii. Brakowało mi sił, byłem zdezorientowany. Najpierw byłem „pewniakiem" do udziału w dzisiejszym wyścigu, potem trener zadecydował, że pojedzie Baranowski. A na „pięć minut" przed startem powiedział, że zastąpię kontuzjowanego Zenka Jaskułę na trudnej technicznie i wymagającej ogromnej siły trasie".

Niespodziewanie zakończyła się sobotnia jazda indywidualna na czas kobiet. Złoty medal zdobyła mało znana Rosjanka Zulfija Zabirowa, wyprzedzając słynną Jeannie Longo z Francji i Kanadyjkę Clarę Hughes.



Hiszpanie oddali „całe" złoto

W Barcelonie mistrzami olimpijskiego tenisa zostali Szwajcar (Marc Rosset), Amerykanka (Jennifer Capriati) i Niemcy (duet Boris Becker/Michael Stich). W Atlancie Hiszpanie chcieli wziąć rewanż. Nic z tego nie wyszło... Najpierw zdecydowana faworytka Arantxa Sanchez Vicario potknęła się na amerykańskiej „olbrzymce" Lindsay Davenport 6:7 (6–8), 2:6. Później „odrestaurowany" Andre Agassi zdemolował Sergiego Bruguerę 6:2, 6:3, 6:1. W grze podwójnej tym razem górą byli autentyczni „eksperci debla" australijski duet „Woodich": Woodforde/Woodbridge. Na kortach o sztucznej nawierzchni, którą uwielbiają Amerykanie, źle czują się Hiszpanie przyzwyczajeni do pracy nóg ze „ślizganiem". Bruguera z góry spasował, nie będąc w szczytowej formie i wyczuwając, że dziś Agassi jest twardy niczym skała i wyjątkowo zmobilizowany. Rzeczywiście, był to koncert na jedną rakietę. Agassi fenomenalnie odbijał returny, dobrze wykorzystywał swe wyjątkowo szybkie ręce, zredukował też do minimum tzw. „proste błędy". Sukcesem dla Bruguery był już sam olimpijski finał (na trzynaście turniejów w tym sezonie Hiszpan zwyciężył tylko w Key Biscayne).

W sumie olimpijski tenis w Atlancie był nieco imprezą rodem z Hollywood. Były barwne postacie na trybunach, cały ten snobistyczny zgiełk, nie było wielu zapierających dech w płucach pojedynków. Tenis ma swoje pryncypia. Igrzyska Olimpijskie stanowią miły przerywnik w sezonie, przerywnik w morderczym turnieju, atrakcyjny jednak tylko dla części tego doborowego towarzystwa. Dla kierownictwa poszczególnych ekip medal jest medalem. Potrzebnym zwłaszcza do statystycznych podsumowań. Dla niektórych tenisistów jest to trofeum o drugorzędnym znaczeniu, z którym nie wiążą się przecież wielkie nagrody pieniężne.

Dlatego mieliśmy w Atlancie „meteora" w postaci Leandera Paesa. Dla tego gracza „trzeciego szeregu" turniej olimpijski był dużą sprawą. Tradycje rodzinne go zmobilizowały. Jego ojciec startował w LIO '72 w Monachium (w ekipie brązowych medalistów z Indii). Jego mama była tam olimpijką – koszykarką. Oboje stawili się na trybunach kortu centralnego, aby oklaskiwać brąz zdobyty przez syna po zwycięstwie nad Brazylijczykiem Fernando Meligenim 3:6, 6:2. 6:4.

Ostatni tytuł w turnieju tenisowym rozdzieliły między sobą panie w turnieju deblowym. Amerykanki o tym samym nazwisku, których nie łączą więzy rodzinne: Gigi Fernandez i Mary Joe Fernandez zapewniły kolejny złoty medal ekipie olimpijskiej gospodarzy. W finale pokonały one Czeszki Janę Novotną i Helenę Suková 7:6 (8–6), 6:4.

bm



Kajakarze tylko z jednym medalem

Markiewicz trzeci!

Ostatnie dni XXVI Igrzysk Olimpijskich w Atlancie miały być dla mieszkańców naszego regionu jednymi z najradośniejszych. W kajakowych regatach startowali bowiem zawodnicy Sparty Augustów Piotr Markiewicz i Adam Wysocki. Liczyliśmy na kilka medali, skończyło się na jednym. Wczoraj tuż po godzinie 15.00 w wyścigu K–1 500 metrów Piotr Markiewicz zdobył brązowy medal i stanął na najniższym stopniu podium.

Po zawodniku tym wielu kibiców w całej Polsce obiecywało sobie więcej, wszak to aktualny dwukrotny mistrz świata. Jednak światowy championat odbył się prawie rok temu, a czołówka najlepszych kajakarzy również nie śpi i chciała na Igrzyskach zgarnąć złote plony. W Atlancie niesłychanie mocni byli Węgrzy, Włosi, Niemcy i, co też nie jest niespodzianką, przedstawiciele krajów skandynawskich. Wedrzeć się do elity było niesłychanie ciężko. Piotrowi się udało. I nie należy w tym miejscu rozpaczać, iż wywalczył on biało-czerwonym „tylko" brązowy medal.

Zawodnik Sparty Augustów ma dopiero 22 lata i jeszcze na kolejnych Igrzyskach startować zapewne będzie. Według nas to wspaniały sukces, a również i Piotr po zakończeniu wyścigu podniósł rękę do góry w geście triumfu.

Drugiemu ze Spartan Adamowi Wysockiemu nie udało się stanąć na olimpijskim podium. W sobotę bliski był tego wraz z Markiewiczem, Kaletą i Witkowskim gdzie polska osada zajęła niewdzięczne czwarte miejsce. Dzień później wraz z doświadczonym Maciejem Freimutem uplasował się na 5. pozycji. Na pewno były to pechowe starty, ale podobnie jak w przypadku Piotra Igrzyska w Atlancie nie były ostatnimi w jego karierze.

Polscy kajakarze, poza Markiewiczem, nie wywalczyli medalu na torze Lake Lanier. Najbliżej podium byli Grzegorz Kotowicz i Dariusz Białkowski, którzy zbyt późno rozpoczęli finisz i zostali wyprzedzeni przez trzecią osadę – Bułgarów zaledwie o 0,06 sekundy.

W kajakowej jedynce na 1000 metrów dobrze popłynął Andrzej Gajewski, który powtórzył wynik z mistrzostw świata w Duisburgu – zajął szóstą pozycję. Najbardziej liczyliśmy na Kotowicza i Białkowskiego, dobrze prezentujących się w eliminacjach i półfinale. Brązowi medaliści mistrzostw świata wydawali się bardzo mocni. Polacy przez 700 m płynęli na czwartej, piątej pozycji, tuż za Niemcami, Duńczykami i Australijczykami. Poza konkurencją byli tylko mistrzowie świata – Włosi Antonio Rossi i Daniele Scarpa. W końcówce do walki o medale niespodziewanie włączyli się Bułgarzy Milko Kazanow i Andrian Duszew, którzy wyprzedzili ostro finiszujących Polaków.

Oto co wczoraj po zakończeniu rywalizacji powiedział Piotr Markiewicz: „Na olimpiadzie jest bardzo ciężko o medale. Dzisiaj zdobyłem swój pierwszy medal olimpijski. Bardzo się z tego cieszę. Nie wiem jaki przebieg miała walka na torze. Rywali dostrzegałem tylko kątem oka. A w to, że zdobyłem medal uwierzyłem dopiero na mecie. Woda była dobra, płynęliśmy z wiatrem. Do walki przystąpiłem skoncentrowany, zapomniałem o sobotniej rywalizacji w czwórkach. Ciekawa sprawa, wczoraj nie czułem zmęczenia a teraz kiedy skończyły się starty olimpijskie zmęczenie to daje mi znać o sobie".



Dzień „Korzenia" w Atlancie

● **19.32 sek na 200 metrów! – niewiarygodny bieg Michaela Johnsona**

16 lat przyszło nam czekać, aby zagrano Mazurka Dąbrowskiego na stadionie olimpijskim. Tradycyjnie obiekt ten jest miejscem rywalizacji lekkoatletów. Po raz ostatni na najwyższym stopniu podium stanęli w Moskwie '80 Władysław Kozakiewicz (tyczka) oraz Bronisław Malinowski (3000 m z przeszkodami). Po 16 latach w Atlancie stanął zawodnik Wawelu Kraków oraz francuskiego klubu Tourcoing, Robert Korzeniowski (chód na dystansie 50 km).

Kiedy spiker zapowiedział, że do bramy stadionu wszedł Robert Korzeniowski – większość spośród 70 tysięcy widzów wstała z miejsc i brawami witała ubranego w czerwony strój naszego zawodnika, który po minięciu linii mety papieskim zwyczajem klęknął i ucałował bieżnię. Od rodaczki dostał biało-czerwoną flagę i jak później przyznał – było to jego najcudowniejsze 5 minut w życiu, kiedy mógł z nią wykonać rundę honorową. Grupka naszych lekkoatletów wraz z trenerami skandowała: „Korzeń, Korzeń, Korzeń", a po chwili śpiewała najgłośniej jak potrafiła „Sto lat".

Cztery lata temu wchodził na położony na wzgórzu Montjuic Stadion Olimpijski na medalowej pozycji, ale pedantyczny sędzia uznał, że Polak „podbiega", choć nasz zawodnik nie mógł już nikogo wyprzedzić, ani też nikt nie mógł go dogonić. W piątek Robert Korzeniowski triumfował. Wkroczył na bieżnię stadionu w Atlancie ze stumetrową przewagą nad Rosjaninem Michaiłem Szczennikowem i jeszcze większą nad Hiszpanem Valentinem Massaną. Po raz siódmy i ostatni w Atlancie zagrano Mazurka Dąbrowskiego.

Największym wydarzeniem lekkoatletycznych zmagań na zakończonych już Igrzyskach był nowy, fenomenalny rekord świata w biegu na 200 m, ustanowiony przez Amerykanina Michaela Johnsona. Amerykański sprinter osiągnął niewiarygodny czas 19,32 sek. Johnson, który wyprzedził Frankiego Fredericksa (Namibia) i Ato Boldona (Trynidad i Tobago), poprawił swój poprzedni rekord, ustanowiony 23 czerwca tego roku także w Atlancie aż o 0,34 sek. Był to już drugi złoty medal reprezentanta USA na tych Igrzyskach. Johnson triumfował wcześniej w biegu na 400 m.

O pechu może mówić Agata Karczmarek. Polka była w finałowym konkursie skoku w dal w życiowej formie. W pierwszym skoku uzyskała obiecujący wynik – 6,90 i... z takim rezultatem ukończyła zawody. W czterech kolejnych skokach nie zdołała poprawnie trafić w belkę, a ostatni „lot" był nieudany. W minimalnie przekroczonych skokach lądowała poza granicą 7 metrów. Ostatecznie uplasowała się w konkursie na niezłym 6 miejscu.

Niespodzianką zmagań lekkoatletów była porażka murowanych faworytów w biegu sztafetowym 4 x 100 m – Amerykanów. W składzie kwartetu sprinterów zabrakło Carla Lewisa, który tym samym stracił szansę zdobycia 10 złotego medalu olimpijskiego. Reprezentanci USA pobiegli w sztafecie fatalnie, bardzo źle zmieniając pałeczkę i osiągnęli słaby jak na nich czas – 38,05 sek. Zwyciężyli Kanadyjczycy, mający w składzie mistrza olimpijskiego Donovana Baileya, w czasie 37,69.

W biegu na 1500 metrów kobiet startowały dwie Polki – Małgorzata Rydz oraz Anna Brzezińska. Obie pobiegły przeciętnie i zajęły odpowiednio 8. i 12. miejsce. Złoty medal przypadł triumfatorce biegu na 800 m Rosjance Swietłanie Mastierkowej.

Konkurs skoku wzwyż kobiet zakończył się zwycięstwem rekordzistki świata Stefki Kostadinowej. 31-letnia Bułgarka wygrała z wynikiem 2,05, będącym rekordem olimpijskim. Drugie miejsce, co jest sporą niespodzianką, przypadło Greczynce Niki Bakogianni, która uzyskała wynik o dwa centymetry gorszy od mistrzyni olimpijskiej.



Kuba – reszta świata

Przed turniejem w Atlancie fachowcy oczekiwali meczu „Kuba kontra reszta świata". Pupile „Papy" Sagarry nie zawiedli, ale też nie znokautowali wszystkich na drodze. Do finału Kuba wprowadziła tym razem siódemkę „czarnych błyskawic".

W sześciu sobotnich finałach weszła do ringu kubańska czwórka: „kogut" – Arnaldo Mesa, „półśredni" – Juan Hernandez, „średni" – Ariel Hernandez i „ciężki" – Felix Savon. Pięciokrotny mistrz świata Felix Savon – w Alexander Memorial Coliseum po raz drugi sięgnął po olimpijskie złoto. Wygrał bez specjalnego wysiłku, podobnie jak cztery lata temu w Barcelonie. Silny jak tur 29-letni Kanadyjczyk David Defiagbon (urodzony w Nigerii) przegrał na punkty 2:20, ale od momentu kiedy zapoznał się z twardością pięści Savona myślał głównie o tym, aby przetrwać.

Wcześniej – w wadze Tomasza Borowskiego (średnia – do 75 kg) podobnie poczynał sobie Ariel Hernandez. Też powtórzył złoty krążek z Barcelony a w finale wypunktował pogromcę T. Borowskiego – „Azero-Turka" Malika Bayleroglu. Pozostałe dwa starty kubańskich finalistów spaliły na panewce: wspaniale wyszkolony technicznie mistrz Europy, Węgier Istvan Kovacs pewnie wygrał z rutyniarzem Arnaldo Mesą (Kuba) – na punkty 14:7, a Rosjanin Oleg Saitow niespodziewanie wypunktował Juana Hernandeza (Kuba) 14:9.

Gospodarzom Igrzysk turniej w Atlancie przyniósł niepowodzenie. Pojawili się niespodziewanie „atleci spoza układu". Wagę do 60 kg wygrał niezwykle utalentowany Algierczyk Hocine Soltani (piękny pojedynek finałowy z Bułgarem Tończo Tończowem 3:3 (punkty pomocnicze dla Soltaniego). Lepiej powiodło się Bułgarom w najlżejszej wadze do 48 kg: Daniel Petrow Bożiłow po porywających wymianach wypunktował świetnego Filipińczyka Mansueto Velasco 19:6.

MEDALIŚCI



KAJAKARSTWO

K–1 500 metrów kobiet
1. Rita Koban (Węgry) – 1.47,65 min
2. Caroline Brunet (Kanada) – 1.47,89
3. Josefa Idem (Włochy) – 1.48,73
4. Birgit Fischer (Niemcy) – 1.49,38, 5. Susanne Gunnarsson (Szwecja) – 1.49,59, 6. Ursula Profanter (Austria) – 1.50,27, 7. Katrin Borchert (Australia) – 1.50,81, 8. Ingrid Haralamow (Szwajcaria) – 1.50,87, **9. Aneta Pastuszka (Polska) – 1.52,45.**

K–2 500 metrów kobiet
1. Szwecja (Andersson, Gunnarsson) – 1.39,32 min
2. Niemcy (Portwich, Fischer) – 1.39,68
3. Australia (Borchert, Wood) – 1.40,64
4. Węgry – 1.40,89, 5. Kanada – 1.41,31, 6. Hiszpania – 1.42,62, **7. Polska (Dylewska–Świątowiak, Urbańczyk) – 1.42,75**, 8. Rosja – 1.43,23.

K–4 1000 metrów kobiet
1. Niemcy (Portwich, Mucke, Fischer, Schuck) – 1.31,07 min
2. Szwajcaria (Baumer, Eichenberger, Haralamow, Mueller) – 1.32,07
3. Szwecja (Andersson, Ericsson, Olsson, Rosenqvist) – 1.32,91
4. Chiny – 1.33,08, 5. Kanada – 1.33,09, 6. Hiszpania – 1.33,57, 7. Rosja – 1.34,34, 8. Australia – 1.34,67.

K–1 500 metrów mężczyzn
1. Antonio Rossi (Włochy) – 1.37,42 min
2. Knut Holmann (Norwegia) – 1.38,33
3. Piotr Markiewicz (Polska) – 1.38,61
4. Geza Magyar (Rumunia) – 1.38,97, 5. Lutz Liwowski (Niemcy) – 1.39,30, 6. Miguel Garcia (Hiszpania) – 1.40,04, 7. Mikko Kolehmainen (Finlandia) – 1.40,33, 8. Robert Erban (Słowacja) – 1.40,40.

K–2 500 metrów mężczyzn
1. Niemcy (Bluhm, Gutsche) – 1.28,69 min
2. Włochy (Bonomi, Scarpa) – 1.28,72
3. Australia (Collins, Trim) – 1.29,40
4. Rosja – 1.29,67, **5. Polska (Freimut, Wysocki) – 1.29,93,** 6. Węgry – 1.30,00, 7. Rumunia – 1.30,05, 8. Bułgaria – 1.30,51.

K–1 1000 metrów mężczyzn
1. Knut Holmann (Norwegia) – 3.25,78 min
2. Beniamino Bonomi (Włochy) – 3.27,07
3. Clint Robinson (Australia) – 3.29,71
4. Lutz Liwowski (Niemcy) – 3.30,02, 5. Agustin Calderon (Hiszpania) – 3.31,39, **6. Andrzej Gajewski (Polska) – 3.32,52**, 7. Marin Popescu (Rumunia) – 3.34,54, 8. Sebastian Cuattrin (Brazylia) – 3.34,66.

K–2 1000 metrów mężczyzn
1. Włochy (Rossi, Scarpa) – 3.09,19 min
2. Niemcy (Bluhm, Gutsche) – 3.10,51
3. Bułgaria (Kazanow, Duszew) – 3.11,20
4. Polska (Białkowski, Kotowicz) – 3.11,26, 5. Francja – 3.11,40, 6. Dania – 3.12,05, 7. Australia – 3.13,05, 8. Szwecja – 3.14,18.

K–4 1000 metrów mężczyzn
1. Niemcy (Hofmann, Winter, Reineck, Zabel) – 2.51,52 min
2. Węgry (Adrovicz, Csipes, Horvath, Rajna) – 2.53,18
3. Rosja (Wierlin, Gorobyj, Tiszczenko, Cybulnikow) – 2.53,99
4. Polska (Markiewicz, Kaleta, Witkowski, Wysocki) – 2.54,77„
5. Hiszpania – 2.55,88, 6. Szwecja – 2.55,90, 7. Kanada – 2.56,66, 8. Bułgaria – 2.56,69.

C–1 500 metrów
1. Martin Doktor (Czechy) – 1.49,93 min
2. Slavomir Knazovicky (Słowacja) – 1.50,51
3. Imre Pulai (Węgry) – 1.50,75
4. Michajło Sliwinski (Ukraina) – 1.51,71, 5. Thomas Zereske (Niemcy) – 1.52,35, 6. Christian Frederiksen (Dania) – 1.52,84, 7. Konstantin Negodiajew (Kazachstan) – 1.53,15, 8. Steve Giles (Kanada) – 1.53,52.

C–2 500 metrów
1. Węgry (Horvath, Kolonics) – 1.40,42 min
2. Mołdawia (Żurawski, Renejski) – 1.40,45
3. Rumunia (Andriev, Obreja) – 1.41,33
4. Niemcy – 1.41,76, 5. Bułgaria – 1.42,20, 6. Rosja – 1.42,49, 7. Hiszpania – 1.43,57, 8. Słowacja – 1.44,11.

Tomasz Goliasz, Dariusz Koszykowski (Polska) odpadli w półfinale.

C–1 1000 metrów
1. Martin Doktor (Czechy) – 3:54,41 min
2. Ivan Klementiev (Łotwa) – 3:54,95
3. Gyorgy Zala (Węgry) – 3:56,36
4. Patrick Schulze (Niemcy) – 3:57,77, 5. Pascal Sylvoz (Niemcy) – 3:59,01, 6. Victor Partnoi (Rumunia) – 3:59,85, 7. Roman Bundz (Ukraina) – 4:02,07, 8. Ivan Sabjan (Chorwacja) – 4:04,06.

C–2 1000 metrów
1. Niemcy (Dittmer, Kirchbach) – 3.31,87 min
2. Rumunia (Borsan, Glavan) – 3.32,29
3. Węgry (Horvath, Kolonics) – 3.32,51
4. Bułgaria – 3.34,38, 5. Mołdawia – 3.35,19, 6. Wielka Brytania – 3.36,69, 7. Słowacja – 3.36,93, 8. Hiszpania – 3.37,15.

Marcin Kobierski, Paweł Baraszkiewicz (Polska) odpadli w półfinałach.

LEKKOATLETYKA

200 metrów kobiet
1. Marie–Jose Perec (Francja) – 22,12 sek
2. Merlene Ottey (Jamajka) – 22,24
3. Mary Onyali (Nigeria) – 22,38
4. Inger Miller (USA) – 22,41, 5. Galina Malczugina (Rosja) – 22,45, 6. Chandra Sturrup (Bahama) – 22,54, 7. Juliet Cuthbert (Jamajka) – 22,60, 8. Carlette Guidry (USA) – 22,61.

1500 metrów kobiet
1. Swietłana Mastierkowa (Rosja) – 4.00,83 min
2. Gabriela Szabo (Rumunia) – 4.01,54
3. Theresia Kiesl (Austria) – 4.03,02
4. Leah Pells (Kanada) – 4.03,56, 5. Margaret Crowley (Australia) – 4.03,79, 6. Carla Sacramento (Portugalia) – 4.03,91, 7. Ludmiła Borisowa (Rosja) – 4.05,90, **8. Małgorzata Rydz (Polska) – 4.05,92**...
12. Anna Brzezińska (Polska) – 4.08,27.

10000 metrów kobiet
1. Fernanda Ribeiro (Portugalia) – 31.01,63 min
2. Wang Junxia (Chiny) – 31.02,58
3. Gate Wami (Etiopia) – 31.06,65
4. Derartu Tulu (Etiopia) – 31.10,46, 5. Masako Chiba (Japonia) – 31.20,62, 6. Tecla Loroupe (Kenia) – 31.23,22, 7. Yuko Kawakami (Japonia) – 31.23,23, 8. Iulia Negura (Rumunia) – 31.26,46.

GAZETA współczesna

– dziennik regionalny. **Adres**: Białystok, ul. Suraska 1, skr. poczt. 193, teleks 852–106, fax 423–245. **Wydawca** : „Kresy BO" sp. z o.o., **prezes – Zbigniew Fabjańczuk, wiceprezes i redaktor naczelny – Jerzy Kostrzewski** – tel. 420–935. **Sekretariat redakcji** – tel. 422–377, modem 421–508. **Dział miejski** – tel. 421–118, 441–762, 423–240. **Dział ekonomiczny** – tel. 427-710, 425–366. **Dział reportażu** – tel. 423–240, 423–241, 441–746. **Dział społeczny** – 441–746. **Dział sportowy** – 422–317. **Magazyn Tydzień** – tel. 441–746. **Studio komputerowe i korekta** – tel. 422–623. **Biuro marketingu i promocji** – tel. 423–242, 423–244. **Biuro reklam i ogłoszeń** – tel./fax 425–116, kierownik – tel. 420–521. **Oddziały**: Ełk, ul. Małeckich 2 – tel./fax 10-85-05; Giżycko, ul. Pocztowa 3 – tel./fax 52–80; Łomża, Aleja Legionów 7 – tel./fax 165–697; Suwałki, ul. Kościuszki 32 – tel. 663–000, fax 665–726. **Druk**: Białostockie Zakłady Graficzne. Konto: 340409–808–136 w PBG SA Oddział w Białymstoku. Redakcja nie odpowiada za treść reklam i ogłoszeń. Materiałów nie zamówionych redakcja nie zwraca, w nadesłanych zastrzega sobie prawo dokonywania skrótów i zmiany tytułów.

Redaktor wydania – Bożena Kłosowska

is

Na stadionie Skry

Pod dyktando białostoczan

Rewelacyjnie zaprezentowali się lekkoatleci białostoccy podczas mityngu warszawskiego, rozegranego na stadionie stołecznej Skry w dniu 31 lipca br.

W kategorii juniorów młodszych zwycięstwa odnieśli: **Joanna Czyżewska** w biegu na 100 m ppł. – 14.67, **Aneta Bartoszuk** w skoku wzwyż – 1.70 i **Piotr Siwek** w pchnięciu kulą – 15.25, a Przemysław Bobrowski minął linię mety na 2 pozycji w czasie 2:34.04 sek (wszyscy Juvenia).

Wśród juniorów zwycięstwo odniosła zawodniczka Podlasia **Anna Waszkiewicz** na 100 m ppł. – 14.83, jak też **Rafał Laskowski** na 1000 m – 2:31.58 i **Dariusz Kierul** (obaj Juvenia), który rezultatem 2.06 ustanowił rekord życiowy. Ponadto Marcin Wróblewski (Juvenia) zajął 3 miejsce na 1000 m – 2:33.68.

Doskonałą formę reprezentuje **Katarzyna Żakowicz** (Podlasie), która już doszła do siebie po niefortunnym konkursie na mityngu w Białymstoku i wyładowuje sportową złość na rzutniach gromiąc konkurentki. W Warszawie dwukrotnie stanęła na najwyższym podium. W pchnięciu kulą uzyskała 16.61 m, w rzucie dyskiem natomiast 53.22 m (rekord życiowy).

– Kwestią najbliższych startów są rezultaty naszej miotaczki ponad 17 m w pchnięciu kulą i 56 m w dysku – powiedział trener Henryk Olszewski.

Koledze klubowemu Kasi, **Przemysławowi Zabawskiemu** do zwycięstwa w mityngu wystarczył tym razem rezultat 17.38 m. Oboje wraz z trenerem Olszewskim w dniu 9 sierpnia udają się na zgrupowanie kadry do Spały.

Systematyczne postępy czyni syn trenera **Paweł Olszewski,** najlepszy młodzik kraju w rzucie młotem. W Warszawie po raz kolejny poprawił rekord województwa wynikiem 54.50 m (poprzedni 52.00).

(ZD)

Letnie mistrzostwa Polski w pływaniu

Trzy medale Grzeszczak

Na otwartym basenie w Puławach rozegrano letnie mistrzostwa Polski w pływaniu. Startowali olimpijczycy z Atlanty.

Na 400 metrów stylem zmiennym zwyciężyła Dagmara Grzeszczak z MKS Roś Pisz – 5,03,78. Reprezentantka Rosia wyprzedziła Luizę Bałdowską (AZS AWF Warszawa) – 5.06,20 oraz Ewę Rokicką (Victoria Racibórz) – 5.07,52.

W trzecim dniu zawodów Dagmara Grzeszczak (2.23,69) została wicemistrzynią Polski w wyścigu na 200 m stylem zmiennym przegrywając z Alicją Pęczak (AZS AWF Gdańsk) – 2.19,56. Na dystansie o połowę krótszym 100 m stylem motylkowym Grzeszczak uplasowała się na trzecim miejscu z czasem 1.06,96 i przegrała z Anną Uryniuk (Wisła Pławy) – 1.02,32 oraz Dominiką Przedpełską (Juvenia SP 46 Wrocław) – 1.06,11

W wyścigu na 400 metrów stylem zmiennym mężczyzn na siódmym miejscu uplasował się Dariusz Polkowski z MKS Roś Pisz. Jego wynik 4.43,40. Wygrał Marcin Maliński (Flota Gdynia) – 4.23,47.

(mark)

Amatorski basket

W III konferencji Wakacyjnej Lidze Basketu Amatorskiego, która rozgrywana jest w SP nr 10 w Łomży, uczestniczyło 38 zawodników.

W turnieju trójek (rocznik 1981–183) zwyciężyła drużyna Łomżyczki (Jacek Dąbrowski, Karol Gromak, Łukasz Różycki), która wyprzedziła Czarne Stopy i Basket. W zawodach rocznika 1984 i młodsi triumfował zespół Tygrysów (Michał Niksa, Marcin Korwek, Paweł Gosiewski) przed Orłami i Jastrzębiami.

W turnieju rzutów 5–3–7 zwyciężyli: (rocznik 1981–83) – 1. Michał Wilczek, 2. Bartosz Jarmoszko, 3. Jacek Dąbkowski, (rocznik 1984 i młodsi) – 1. Rafał Borzymowski, 2. Adrian Jemielity, 3. Paweł Ksepka.

Finał ligi rozegrany zostanie w sierpniu.

(mark)

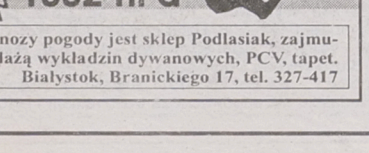

GRUPA I: Chemik Police – Elana Toruń 0:1, Lechia Zielona Góra – Górnik Konin 5:3, Stilon Gorzów – Dyskobolia Grodzisk Wlkp. 0:1, Szombierki Bytom – Zawisza Bydgoszcz 0:0, Varta Namysłów – Pogoń Szczecin 2:0, Ruch Radzionków – Krisbut Myszków 1:0, Naprzód Rydułtowy – Miedź Legnica 2:2, Chrobry Głogów – KP Wałbrzych 0:3, Lechia Gdańsk – Polonia Bytom 0:4.

1. Dyskobolia	2	6	7:1
2. Polonia	2	6	6:1
3. KP Wałbrzych	2	6	5:1
4. Elana	2	6	4:1
5. Ruch	2	6	3:1
6. Naprzód	2	4	3:2
7. Lechia Z.G.	2	3	6:5
8. Krisbut	2	3	2:1
9. Varta	2	3	2:2
10. Pogoń	2	3	1:2
11. Miedź	2	2	2:2
12. Zawisza	2	2	0:0
13. Szombierki	2	1	1:2
14. Stilon	2	0	0:2
15. Górnik	2	0	3:6
16. Lechia Chrobry	2	0	1:6
17. Chemik	2	0	1:7

GRUPA II: Pomezania Malbork – Stal Mielec 0:4, Ceramika Opoczno – Dolcan Ząbki 0:1, Jeziorak Iława – Unia Tarnów 2:1, Stal Stalowa Wola – Siarka Tarnobrzeg 0:1

Spotkania: KSZO – Radomsko, Cracovia – Świt, Avia – Petrochemia, Okocimski – Wawel, Hetman – Gornik zakończyły się po zamknięciu numeru „GW". Wyniki podamy jutro. **(mark)**

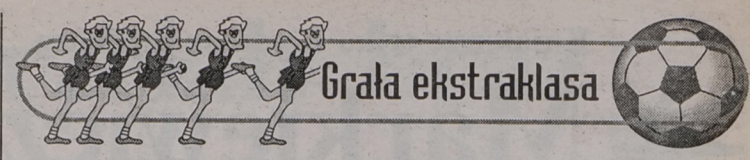

Wisła Kraków – Polonia Warszawa 0:0. Żółta kartka: Zbigniew Murdza (Polonia). Widzów: 4000

Sokół Tychy – Hutnik Kraków 0:2 (0:1). Bramki: Zbigniew Janroz (9), Moussa Yahaya (65). Żółte kartki: Wojciech Ozimek i Michał Stolarz (obaj Hutnik). Widzów: 2500

GKS Katowice – ŁKS Łódź 1:0 (0:0). Bramka: Sławomir Wojciechowski (86). Żółte kartki: Grzegorz Borawski, Bartosz Karwan, Sławomir Wojciechowski (GKS) oraz Rafał Niżnik (ŁKS). Widzów: 2000

Lech Poznań – Ruch Chorzów 2:0 (1:0). Bramki: Krzysztof Piskuła – 2 (34, 84). Żółta kartka: Piotr Reiss (Lech). Widzów: 1500

Odra Wodzisław – Górnik Zabrze 1:0 (0:0). Bramka: Sławomir Paluch (56). Żółte kartki: Mirosław Staniek i Andrzej Jasiński (Odra) oraz Rafał Kocyba (Górnik). Widzów: 6448

Legia Warszawa – Raków Częstochowa 2:1 (0:1). Bramki: dla Legii – Marcin Mięciel (70), Jacek Zieliński (90); dla Rakowa – Jacek Magiera (31). Żółte kartki: Piotr Mosór, Jacek Bednarz, Marcin Mięciel, Roman Oreszczuk (Legia) oraz Andrzej Wróblewski, Robert Załęski, Andrzej Dziedzic, Jan Spychalski (Raków). Czerwona kartka: Piotr Mosór (Legia). Widzów: 3000

Widzew Łódź – Stomil Olsztyn 4:0 (1:0). Bramki: Marek Citko (12), Jacek Dembiński – 2 (50, 81), Marek Koniarek (51). Żółte kartki: Marek Koniarek (Widzew). Widzów: 4000

Spotkania: Amica – Zagłębie, Śląsk – GKS Bełchatów zakończyły się po zamknięciu numeru „GW". Wyniki podamy jutro.

1. Katowice	3	7	7:5
2. Hutnik	3	6	5:2
3. Odra	3	6	6:4
4. Lech	3	6	5:3
5. Amica	2	6	3:1
6. Legia	3	6	6:5
7. Sokół	3	6	5:4
8. Widzew	3	5	5:1
9. Polonia	3	4	3:4
10. Wisła	3	4	1:2
11. Stomil	3	3	3:6
12. Śląsk	2	3	3:2
13. Górnik	3	3	4:5
14. Ruch	3	3	4:6
15. Zagłębie	2	2	4:4
16. ŁKS	3	1	1:5
17. Raków	3	0	2:5
18. Bełchatów	2	0	1:4

(mark)

HALLO TAXI 96-27
20% ZNIŻKI PRZY ZAMÓWIENIACH TELEFONICZNYCH 9164

W Goniądzu – telespartakiada

Na terenach Ośrodka Sportu i Rekreacji, nad rzeką Biebrzą w Goniądzu, odbyła się III Spartakiada Zakładu Telekomunikacji w Łomży. Przy pięknej pogodzie rozegrano szereg konkurencji sportowo-rekreacyjno-zabawowych. Wśród 6 startujących drużyn zwycięstwo odniósł Rejon Łomża, który o 1,5 pkt wyprzedził Grajewo i Zakład Łomża. W „dyrektorskich" zmaganiach najlepszy okazał się Tadeusz Soliński z Grajewa. Na zakończenie spartakiady rozegrano mecz, w którym piłkarze Biebrzy Goniądz pokonali 5:0 reprezentację „telepajęczarzy".

(SAR)

MULTI LOTEK

1 sierpnia
4, 5, 11, 13, 14, 21, 22, 26, 32, 33, 37, 39, 43, 54, 61, 70, 71, 77, 78, 79

2 sierpnia
4, 5, 11, 12, 23, 37, 39, 45, 46, 48, 49, 52, 57, 60, 65, 68, 71, 73, 74, 76

LOTTO

DUŻY LOTEK
8, 13, 14, 38, 41, 44
EXPRESS LOTEK
6, 11, 21, 25, 39

Zachmurzenie duże i umiarkowane, miejscami przelotne opady deszczu. Temperatura maksymalna w dzień od 18 do 20 st., minimalna od 11 do 13 st. Wiatr słaby i umiarkowany północny i północno-wschodni.

Ciśnienie w godz. rannych wyniesie w Białymstoku ok. 1002 hPa i w ciągu doby spadnie o ok. 4 hPa.

Imieniny: Marii, Oswalda, Stanisławy

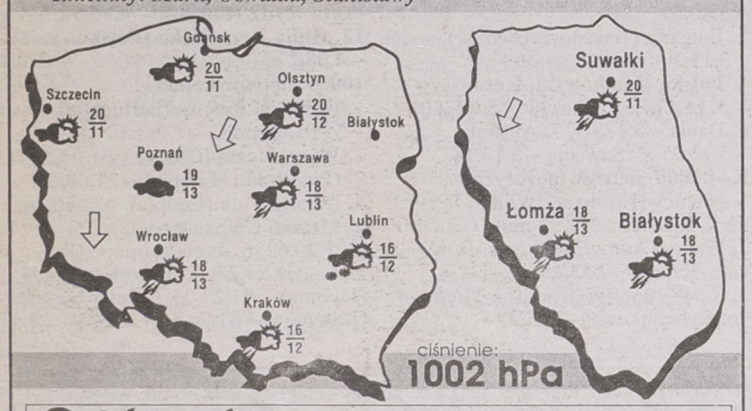

Podlasiak Sponsorem prognozy pogody jest sklep Podlasiak, zajmujący się sprzedażą wykładzin dywanowych, PCV, tapet. Białystok, Branickiego 17, tel. 327-417

KONKURS • KONKURS • KONKURS • KONKURS • KONKURS • KONKURS • KONKURS • KONKURS

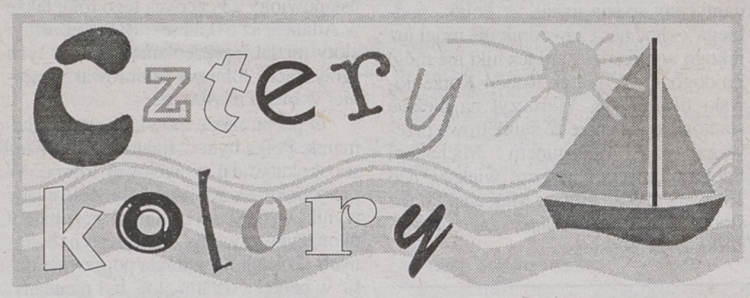



Pan Michał – zwycięzca

Największą nagrodę I etapu naszej zabawy, czyli 25 milionów starych złotych wygrał rolnik ze wsi Moczydły w gminie Raczki, pan Michał Krzykwa.

Pan Michał jest kawalerem, razem z rodzicami uprawia 12-hektarowe gospodarstwo. „Współczesnej" jest wierny od dawna, nie opuścił żadnej gry, chociaż konkursowa systematyczność opłaciła się dopiero teraz, w „Czterech kolorach". Pan Michał jeszcze nie wie na co wyda „duże pieniądze", ale na pewno nie zapomni o prezentach dla swoich siostrzenic, które od dawna kibicowały wujkowi i nie mogły doczekać się jego wygranej...

JEŻELI MASZ WĄTPLIWOŚCI ZADZWOŃ:

BIURO GRY
9.00 - 16.00
☎ 42-32-42

Lista nagrodzonych zamykająca I etap:

79. **Antoni Ptak** – Kolno – zegar ścienny
80. **Anna Malinowska** – Zambrów – kasety wideo
81. **Elżbieta Wesołowska** – Łomża – zegar ścienny
82. **Ryszard Ostrowski** – Grajewo – tornister, piórnik
83. **Janina Szydłowska** – Czuprynowo – suszarka
84. **Antoni Borawski** – Łomża – dywaniki łazienkowe
85. **Paweł Daszkiewicz** – Ełk – zegar ścienny
86. **Helena Składanek** – Bajtkowo, gm. Ełk – 100 złotych
87. **Krystyna Kiluk** – Białystok – dywaniki łazienkowe

KUPON 2 5 sierpnia 96
etap drugi

Dzisiaj zakreślamy liczby:

163 227 338 442 535
187 245 348 429 530
236 346 445 533

Odpowiedz na pytania:

1. Ile medali zdobyli Polacy na olimpiadzie?

.....

2. Ile kosztuje ogłoszenie drobne do 5 słów?
(patrz kupon ogłoszeniowy na stronie z ogłoszeniami drobnymi)

.....

CZTERY KOLORY