GAZETA
współczesna
Nr indeksu 350133
DZIENNIK REGIONALNY • Białystok, Giżycko, Łomża, Suwałki • Nr 143 (13546) • Środa 24.07.96 r.
ISSN - 0137-9488 Nakład 21050 egz. Cena 50 gr (5.000 zł)

Cztery kolory
JUŻ 45 WYGRANYCH!
WIELKIE NAGRODY I ETAPU GRY JESZCZE PRZED NAMI.
KOLUMNA KONKURSOWA NA OSTATNIEJ STRONIE.

Adam Dobroński w „Gazecie"

Jakie są szanse na uzyskanie odszkodowania za pracę przymusową w ZSRR? Kto będzie odpowiadać za porządek na polskich cmentarzach w Rosji, Białorusi, Litwie i Ukrainie? Na te i wiele innych pytań odpowiadać będzie prof. Adam Dobroński, minister ds. kombatantów w trakcie redakcyjnego dyżuru, który odbędzie się dziś, w godz. 11-13, w Redakcji „Gazety" przy ul. Suraskiej 1 (I piętro, pokój 107) lub pod numerem telefonu (0–85) 42-28-92.

(J.B.)

Minionej nocy zapaśnicy Włodzimierz Zawadzki i Jacek Fafiński stoczyli boje o złote medale

Polska walcząca

Nie było jeszcze dnia na XXVI Igrzyskach Olimpijskich w Atlancie, w którym Polacy nie stawaliby na podium. Po czterech złotych medalach Renaty Mauer, Ryszarda Wolnego, Andrzeja Wrońskiego i Pawła Nastuli, do walki o tytuły mistrzów olimpijskich stanęli minionej nocy zapaśnicy Włodzimierz Zawadzki i Jacek Fafiński, a o brązowy krążek walczył Józef Tracz. Dzień wcześniej, w poniedziałek, pierwszy medal w historii olimpijskich startów judoczek – srebrny zawisł na szyi Anety Szczepańskiej. Biało-czerwoni w sportach walki prezentują się więc wyśmienicie, dostarczając wszystkim Polakom wiele radości.

Trzeciego dnia Igrzysk dorobek medalowy naszych reprezentantów został powiększony dzięki udanym walkom **Anety Szczepańskiej.** Zawodniczka Company Judo Włocławek zdobyła srebrny medal w wadze do 66 kg, przegrywając w finale z Cho Min-sun z Korei Płd.

Na zapaśniczej macie świetnie wiodło się Włodzimierzowi Zawadzkiemu i Jackowi Fafińskiemu. Od początku turnieju Polacy szli jak burza wygrywając wszystkie walki. Wczoraj, hala Georgia World Congress Center huczała od dopingu polskich kibiców: „Dziękujemy, dziękujemy! Chcemy złota, chcemy złota!"

Włodzimierz Zawadzki w kategorii 62 kg w półfinale pokonał Grigorija Kamyszenkę z Ukrainy 8:2, zaś Jacek Fafiński w wadze 90 kg zwyciężył Greka Yoannisa Konstantinidisa 6:0.

Aby wysłuchać Mazurka Dąbrowskiego, Zawadzki musiał w nocy pokonać Kubańczyka Juana Luisa Marena Delisa, a Fafiński Ukraińca Wiaczesława Olejnika.

Po półfinałowej walce Jacek Fafiński zapytany, co powiedziała mu żona na pożegnanie w Polsce odpowiedział: „Bez medalu nie wracaj! Ale szybko dodała – żartuję, oczywiście, bo wiem na co ciebie stać i z pewnością na tych Igrzyskach nie zdołasz jeszcze stanąć na podium. Obyś tylko wrócił cały i zdrowy..."

Kolejny rekord świata został pobity w podnoszeniu ciężarów. Turek Naim Suleymanoglu wywalczył złoty medal w kategorii 64 kg, trzeci w swoich olimpijskich startach. Turek w dwuboju uzyskał wynik 332,5 kg.


Aneta Szczepańska zdobyła srebrny medal w judo. Pierwszy w historii olimpijskich startów biało-czerwonych.

Wczoraj, na olimpijskie korty wyszli tenisiści. Niestety, w I rundzie Polka **Aleksandra Olsza** przegrała z reprezentantką Węgier Virag Csurgo 2:6, 5:7.

Relacje z przebiegu XXVI Igrzysk Olimpijskich w Atlancie zamieszczamy na stronach 17., 18., 19. Na stronie 17. rozmowa naszego specjalnego wysłannika Leszka Tarasiewicza z białostocką olimpijką, judoczką Hetmana Małgorzatą Roszkowską i jej trenerem Jarosławem Mroczko.

MARIUSZ KLIMASZEWSKI

USA przekażą Polsce, Węgrom i Czechom 60 mln dolarów

Pieniądze na NATO

Izba Reprezentantów Kongresu USA uchwaliła wczoraj przytłaczającą większością głosów (353:65) przyznanie 60 mln dolarów na pomoc dla Polski, Węgier i Czech w przygotowaniach do uzyskania członkostwa w NATO. Ustawa musi być jeszcze zaaprobowana przez Senat. Izba uznała, że te trzy państwa dokonały największego postępu w spełnianiu wymogów stawianych przyszłym członkom NATO. Ustawa nie wspomina jednak o żadnych terminach uzyskania przez te państwa członkostwa w NATO. Inicjator ustawy Benjamin Gilman, przewodniczący komisji spraw zagranicznych Izby Reprezentantów, powiedział, że zdecydował się na ten krok po braku odpowiedzi administracji na jego wielokrotne interpelacje w sprawie przyspieszenia rozszerzania NATO. Tymczasem jeden z czołowych demokratów w komisji spraw zagranicznych Izby Lee Hamilton wyraził zdziwienie faktem, iż zarówno rząd, jak i Kongres nie odpowiedziały wyraźnie na pytanie, czy są rzeczywiście gotowe ryzykować życiem amerykańskich żołnierzy i angażować się materialnie na rzecz ewentualnej obrony nowych członków NATO.

(PAP)

ESPERO
PEŁNY WYBÓR WERSJI I KOLORÓW

CENTRUM DAEWOO Natychmiastowy odbiór
TEC
BIAŁYSTOK, ul. I Armii W. P. 2A
tel./fax 752-488, 539-072
14417

Śmierć na obczyźnie

Żołnierz Polskiego Kontyngentu Wojskowego IFOR w Bośni i Hercegowinie, kpr. Mieczysław S., zginął wczoraj w wypadku samochodowym na drodze z Jelah do Teslic – poinformował ppłk Eugeniusz Mleczak, rzecznik prasowy ministra obrony narodowej.

(PAP)

Rośnie kapitał Suwalskiej Specjalnej Strefy Ekonomicznej

Znaleźli igłę w stogu siana

W najbliższy piątek w suwalskim hotelu „Hańcza" nastąpi uroczyste podpisanie aktu notarialnego dające podwyższenie kapitału Spółki Akcyjnej zarządzającej Suwalską Specjalną Strefą Ekonomiczną o 20 mln zł (ok. 7,5 mln USD).

Z kapitałem tym przystępuje do Spółki inwestor strategiczny – szwajcarska firma Alforex AG, której reprezentant Erich Dernehl podpisze akt notarialny z wiceministrem Przemysłu i Handlu Tadeuszem Soroką (resort ten reprezentuje w Spółce Skarb Państwa) oraz z przedstawicielami pozostałych akcjonariuszy, będących założycielami Spółki. Są wśród nich m.in. samorządy trzech miast objętych Strefą, czyli Suwałk, Ełku i Gołdapi. Spółka będzie miała wreszcie pieniądze niezbędne do rozpoczęcia działalności.

Zrównoważeniu wkładu finansowego wniesionego przez inwestora strategicznego będzie służyć aport rzeczowy Skarbu Państwa w postaci gruntów przeznaczonych pod budowę w Suwałkach lotniska III klasy.

– Poszukiwania dokumentów potwierdzających prawo własności Skarbu Państwa do tych gruntów można śmiało porównać do znalezienia igły w stogu siana. Udało się jednak tego dokonać – powiedział „Współczesnej" wiceprezes Spółki, Andrzej Soroka.

Jak się dowiedzieliśmy, wojewoda suwalski uzależniał przekazanie nieruchomości od sporządzenia biznesplanu. Nie jest to jednak konieczne, bowiem to na zlecenie wojewody przed dwoma laty opracowano koncepcję zagospodarowania i modernizacji lotniska sportowo-usługowego, a w ubiegłym roku powstał już odpowiedni biznesplan na budowę pierwszego etapu lotniska.

A. Soroka poinformował, iż inwestor strategiczny (zgodnie z listem intencyjnym) jest gotowy do wybudowania lotniska w ciągu jednego roku. Nakłady nie powinny być wyższe od wcześniej zakładanych.

Na uroczystość podpisania aktu notarialnego z firmą Alforex AG zaproszono trzech podsekretarzy stanu (z Ministerstw Przemysłu i Handlu, Rolnictwa i Gospodarki Żywnościowej oraz Przekształceń Własnościowych). Oprócz wojewody suwalskiego, Cezarego Cieślukowskiego, spodziewana jest także obecność wojewodów: białostockiego, łomżyńskiego i olsztyńskiego.

Obecni będą również przyszli inwestorzy, którzy spotkają się już w piątek, o godz. 12 na seminarium poświęconym prowadzeniu działalności gospodarczej w SSSE. Przez dwa dni zapoznają się oni m.in. ze skutkami ekonomicznymi ustanowienia Strefy dla regionu, szczegółami rozporządzenia Rady Ministrów powołującego Strefę i wymaganiami stawianymi w SSSE w zakresie ochrony środowiska. Omówione zostaną także zasady i warunki rokowań w celu wyłonienia podmiotów gospodarczych, które uzyskają zezwolenia na działalność w Strefie, specjalizacje poszczególnych jej obszarów i warunki korzystania ze środków pomocowych PHARE. **(m)**

Bóg jest z nami

Z tego, że wolne i niezależne gazety nie doniosły o tym, za jakie i czyje pieniądze w Atlancie przebywa Aleksander Kwaśniewski (prezydentowi Wałęsie takiego wyjazdu, tak jak wanny, prasa by nie podarowała) wnoszę, że bawi on tam jako zwykły kibic, a nie prezydent RP. Z kibica Kwaśniewskiego, tak jak z każdego fana, należy sobie podworować.

Pan Kwaśniewski jest w Atlancie dokładnie 51. kibicem biało-czerwonych przybyłym na igrzyska z Polski. 50 doliczył się w turystycznych biurach Teleexpress. Numer kolejny w kibicowskim szyku panu Aleksandrowi niejako wyznaczył zapaśnik Wolny (złoty medalista z „dzikiej karty"), co można było dostrzec jedynie w relacji na żywo, bo powtórki z tego – widocznie przez „telewizorów" uznanego za obscenium – zdarzenia już nie było.

Telewizja za to odnotowała w poniedziałek, za pośrednictwem redaktora Zydorowicza, ważkie słowa 51. kibica. Podekscytowany którąś z kolei wygraną przed czasem judoczki Szczepańskiej nie wytrzymał on był i powiedział: „Bóg jest z nami". I Bóg usłyszał, i zareagował stosownie do tekstu oraz ideowego zorientowania naszego kibica. Szczepańska uległa przed czasem swojej rywalce.

„Nie będziesz miał bogów cudzych przede mną" – brzmi pierwsze przykazanie naszego Boga. Można zatem dopuścić twierdzenie, że Bóg chciał o nim dać znać kibicowi Kwaśniewskiemu. Tylko czym zawiniła Szczepańska?

JERZY KOSTRZEWSKI

Tragedia w Czerwonym Borze

Strzałem w głowę

Jak się nieoficjalnie dowiedzieliśmy, w poniedziałek wieczorem 21-letni Marek D. z Wysokiego Mazowieckiego, żołnierz Nadwiślańskich Jednostek Wojskowych pełniący służbę wartowniczą w jednostce w Czerwonym Borze, w wyniku strzału w głowę poniósł śmierć na miejscu. Prawdopodobnie było to samobójstwo spowodowane zawodem miłosnym. Śledztwo w tej sprawie prowadzi Wojskowa Prokuratura Garnizonowa w Olsztynie. **(ber)**

Węgorzewo w „Gazecie"

Już jutro w „Gazecie" znajdziecie Państwo kolejny specjalny dodatek – z cyklu prezentacje gmin naszego regionu. Napiszemy w nim m.in. o planach i osiągnięciach Węgorzewa, o walorach przyrodniczych gminy i zaprezentujemy jej bazę turystyczną. Czytelnicy będą mogli również zapoznać się z historią Węgorzewa oraz dowiedzieć się, jakie zakątki w gminie warto odwiedzić. (doż)

GAZETA współczesna

MILLER BLIŻEJ IGRZYSK

Szef Urzędu Rady Ministrów RP Leszek Miller przebywa z oficjalną wizytą w Stanach Zjednoczonych. W poniedziałek w Waszyngtonie minister Miller podpisał ze stroną amerykańską porozumienie pod nazwą „Wspólny Program Rządu Rzeczypospolitej Polskiej i Rządu Stanów Zjednoczonych Ameryki Północnej dotyczący zwalczania przestępczości i umacniania bezpieczeństwa publicznego". Wcześniej tego samego dnia Miller przeprowadził rozmowy w Departamencie Stanu z podsekretarzem stanu Robertem Gelbartem, odpowiedzialnym za międzynarodową współpracę w zwalczaniu międzynarodowego handlu narkotykami i zorganizowanej przestępczości. Spotkał się także z Louisem Freehem, szefem FBI; mówiono o współdziałaniu wyspecjalizowanych służb Polski i USA w zwalczaniu międzynarodowej przestępczości.

SEMICKI UŚCISK DŁONI

W strefie Gazy, tuż przy granicy z Izraelem, w miejscowości Beit Hanun doszło wczoraj do spotkania przywódcy Palestyńczyków Jasera Arafata z izraelskim ministrem spraw zagranicznych Dawidem Lewim. Było ono próbą ponownego uruchomienia procesu pokojowego, zablokowanego wyborem 29 maja Benjamina Netanjahu na stanowisko premiera Izraela.

Arafat i Lewi wymienili uścisk dłoni, co uznano za „symbol" i „dobry znak na przyszłość". Szczegóły tego spotkania – którego wagę podkreśla wielu komentatorów – nie są jeszcze znane.

BAKTERIA ZABIJA

Już siedem osób zmarło w Japonii w wyniku zatrucia bakterią O-157 typu coli – podano wczoraj w Tokio. Liczba ludzi cierpiących z powodu zatrucia wywołanego tą bakterią sięga w całej Japonii 8300. Ponad 600 znajduje się w poważnym stanie i przebywa w szpitalu. Według oficjalnych źródeł tokijskich, do tej pory nie udało się ustalić źródła zakażenia. Mimo wysiłków władz, prowadzących szeroką kampanię prewencyjną, epidemia zamiast wygasać wyraźnie się rozszerza. Jej głównym ośrodkiem pozostaje zachodnia część kraju – przede wszystkim miasto Sakai koło Osaki.

CO TO ZA WOJEWODA...

Kandydatura Henryka Wojciechowskiego na stanowisko wojewody gdańskiego jest najgorszą z możliwych kandydatur – powiedział wczoraj Jacek Taylor, poseł Unii Wolności, podczas konferencji prasowej w Gdańsku.

Kandydat na wojewodę gdańskiego jest przewodniczącym SdRP w Gdańsku. Taylor poinformował, że gdańska SdRP zalega Skarbowi Państwa ok. 400 mln zł. Jego zdaniem, nie może być wojewodą i przedstawicielem Skarbu Państwa człowiek, którego partia winna jest budżetowi tak poważną kwotę pieniędzy. **(PAP)**

W najbliższą sobotę na Białorusi

Manifestacja niepodległości

Socjaldemokratyczna „Nowa Hramada", Zjednoczona Partia Obywatelska, nazywana liberalną i Białoruski Front Narodowy przygotowują na sobotę wspólną manifestację z okazji rocznicy uchwalenia w 1991 roku przez Radę Najwyższą Deklaracji Niepodległości. Jest to pierwsza, w pełni wspólnie organizowana akcja przez trzy największe demokratyczne ugrupowania na Białorusi.

Zdaniem ich liderów, stanowi początek rzeczywistego jednoczenia się białoruskich sił demokratycznych i jest – jak ocenia jeden z przywódców BFN Jury Chadyka: „znaczącym wydarzeniem w życiu politycznym Białorusi." „Różnimy się w wielu kwestiach, ale i łączy nas wiele, przede wszystkim uznanie niepodległości naszego kraju za najwyższą wartość. Socjaldemokraci byli gotowi demonstrować w sobotę wspólnie z bardziej odległymi od nas partiami, które też uznają tę wartość. Nie braliśmy pod uwagę tylko komunistów, bo partia komunistów nie jest białoruska, a stanowi filię siły politycznej, mającej centrum poza granicami Białorusi" – powiedział PAP lider „Nowej Hramady" Mikoła Statkiewicz. **(PAP)**

RPO o podsłuchach telefonicznych

Za mało danych

Rzecznik Praw Obywatelskich, prof. Adam Zieliński uznał za niewystarczające informacje o podsłuchach telefonicznych stosowanych przez policję i UOP, które przedstawił mu minister spraw wewnętrznych, Zbigniew Siemiątkowski.

Do końca tygodnia minister Siemiątkowski ma jeszcze przedstawić RPO wewnętrzne przepisy resortu spraw wewnętrznych, które regulują stosowanie podsłuchu.

RPO powiedział, że przed zapoznaniem się z dokumentami nie jest w stanie ocenić czy system, który obowiązuje w zakresie stosowania środków operacyjnych gwarantuje przestrzeganie praw człowieka. „Nie wystarczy założenie podsłuchu, ale trzeba mieć ścisłą kontrolę nad tym, co się dzieje z tymi nagranymi rozmowami. W jaki sposób są wykorzystywane, jak są przechowywane, jak długo, czy są niszczone, czy nie – stwierdził prof. Zieliński. **(PAP)**

Nie ma jazdy w święto

Od godz. 23.00 14 sierpnia br. zacznie obowiązywać zarządzenie ministra transportu i gospodarki morskiej w sprawie ograniczeń w ruchu ciężarówek. Od tej daty w święta państwowe ciężarówki o nośności ponad 16 ton nie będą mogły poruszać się po drogach publicznych w Polsce. Dotyczy to także ciężarówek nie załadowanych.

Zakaz ten nie będzie obowiązywał pojazdów przewożących towary łatwo psujące się i żywe zwierzęta, pojazdów utrzymania ruchu, wozów policyjnych i pojazdów wojskowych. Nie będzie także dotyczył ciężarówek, które dowożą towary do terminali kolejowych lub stamtąd odbierających.

Jak przyznał dyrektor departamentu ruchu drogowego w MTiGM Jerzy Folga, nie ma w Polsce obecnie wystarczającej liczby miejsc parkingowych dla tych ciężarówek.

(PAP)

Nie wywiozła

Funkcjonariusze policji i Straży Granicznej zatrzymali wczoraj na lotnisku w Gdańsku-Rębiechowie Polkę, która pod ubraniem usiłowała przemycić do jednego z krajów zachodnich ok. 1,5 kg amfetaminy. W związku ze sprawą zatrzymano na terenie województwa gdańskiego 7 mężczyzn podejrzanych o współudział w „narkobiznesie". W mieszkaniu jednego z nich znaleziono 1 kg środka chemicznego, służącego do produkcji amfetaminy. **(PAP)**

Niższe oprocentowanie w bankach

Tańsze lokaty

Niektóre banki zareagowały już na ostatnią decyzję NBP o obniżce o 1 punkt procentowy podstawowych stóp procentowych, zmniejszając oprocentowanie lokat złotowych. Białostoccy bankowcy spodziewają się, iż w najbliższych dniach kolejne banki zdecydują się na obniżkę oprocentowania.

Ostatnia redukcja podstawowych stóp procentowych przez NBP była reakcją na spadek tempa inflacji. Bank centralny miał nadzieję, że banki komercyjne nie zdecydują się na większą obniżkę oprocentowania depozytów niż o jeden punkt procentowy. Na takim właśnie poziomie przeprowadziły redukcję stóp niektóre banki przed ogłoszeniem decyzji NBP.

Dokonano tego po analizie rynku, z której wynikało, że bank centralny zmniejszy stopy. Na przykład, w Banku Gdańskim od 16 lipca oprocentowanie lokat złotowych jest niższe o 1 proc. (tylko depozyty 3-mies. obniżono o 1,5 proc.), w BIG SA oprocentowanie spadło; lokaty 6-mies. z 20 proc. do 19,5 proc., 12-mies. z 22,5 proc. do 21,5 proc., 24-mies. z 25,5 do 24 proc. oraz 36-mies. z 29 proc. do 27 proc., a w Banku Handlowym SA obniżono oprocentowanie lokat 3-mies. z 17 proc. do 16,75 proc.

Natomiast po redukcji stóp przez NBP oprocentowanie obniżyły ostatnio: Bank Przemysłowo-Handlowy SA i Bank Wschodni SA. W BPH SA lokaty 6-mies. spadły o 0,5 proc., 9-, 12- i 24-mies. o 1 proc., a 36-mies. o 2 proc. Bank Wschodni SA zdecydował się na większą redukcję oprocentowania lokat.

Od 20 lipca lokaty 1- i 2-mies. są niżej oprocentowane o 1 proc., 3-mies. o 2 proc., 6-mies. o 3 proc., 9-mies. o 3,5 proc., 12- i 24- oraz 36-mies. o 4 proc. **(doż)**

Mecenas Piotrowski o byłym szefie MSW

Kiszczak wywrotowiec

Czesław Kiszczak powinien być sądzony nie tylko za przyczynienie się do śmierci górników z kopalni „Wujek", lecz także za zamiar zmiany przemocą ustroju państwa – twierdzi mecenas Leszek Piotrowski, pełnomocnik rodzin zabitych górników.

Kiszczak jest oskarżony o to, że po wprowadzeniu stanu wojennego w 1981 r. przekazał tajnym szyfrogramem swe uprawnienia do wydania rozkazu użycia broni dowódcom oddziałów MO, czym przyczynił się do śmierci 9 górników z kopalni „Wujek".

Wczoraj w swym końcowym wystąpieniu przed Sądem Wojewódzkim w Warszawie mec. Piotrowski wniósł, by rozważyć możliwość uprzedzenia Kiszczaka o zmianie kwalifikacji prawnej jego czynu. Według mecenasa, zawieszenie praw obywatelskich, do jakiego doszło w stanie wojennym, to zmiana ustroju. Zdaniem Piotrowskiego, żądanie prokuratora, by skazać Kiszczaka na dwa lata w zawieszeniu, to zniewaga dla rodzin górników. Piotrowski podkreślił, że Kiszczak miał prawo uregulować zasady użycia broni przez oddziały MO, ale mógł to zrobić jedynie drogą rozporządzenia, a nie tajnym szyfrogramem. „Telegramem nie wolno zastępować prawa" – podkreślił. Podzielił się refleksją, że śmierć górników w „Wujku" została spowodowana przez Kiszczaka „jedną marną kartką papieru".

(PAP)

EKSPRESEM

● Wczoraj, ok. godz. 1.40, strażacy wezwani zostali do tragicznego wypadku, który wydarzył się na łuku drogi Turośl Kościelna – Rafałówka. 23-letni kierowca łady na skutek nadmiernej szybkości uderzył w przydrożne drzewo i poniósł śmierć na miejscu. Przód pojazdu został całkowicie zniszczony. Ciało kierowcy musieli wydobywać strażacy. Dwaj pasażerowie samochodu (21 i 22 lata) doznali obrażeń ciała. Jak się okazało, pojazd został skradziony z parkingu w Białymstoku.

● Na terenie ośrodka wypoczynkowego BPIS w Augustowie kierująca fiatem 126p 25-letnia augustowianka potrąciła idącą drogą 20-letnią kobietę. Poszkodowana doznała ogólnych obrażeń ciała. Jak ustalono, właściciel pojazdu, będący w stanie wskazującym na spożycie alkoholu, zezwolił na prowadzenie samochodu osobie nie posiadającej prawa jazdy.

● O godz. 9.20, na ul. Wysockiego w Białymstoku, kierowca samary potrącił 12-letniego chłopca. Dziecko doznało obrażeń ciała i zostało umieszczone w szpitalu.

● W miejscowości Bokiny (gm. Łapy) kierowca ciągnika potrącił rowerzystę. Poszkodowanego przewieziono do szpitala. **(h)**

Wyrazy głębokiego i szczerego współczucia
RODZINIE
z powodu śmierci
Kazimierza Urbana
składają:
Burmistrz Knyszyna
i współpracownicy

Wyrazy głębokiego i szczerego współczucia
RODZINIE
z powodu śmierci
Radnego i Ordynatora szpitala w Knyszynie
Kazimierza Urbana
składa
Rada Miejska w Knyszynie

Pani Zofii Sawickiej
wraz z Rodziną
wyrazy głębokiego współczucia w związku
ze śmiercią
MĘŻA
składają:
pracownicy Wojewódzkiego
Biura Geodezji i Terenów Rolnych w Łomży

Z głębokim żalem żegnamy
Wspaniałego i Szlachetnego Człowieka
inż.
Jana Sawickiego
Dyrektora
Wojewódzkiego Biura Geodezji
i Terenów Rolnych w Łomży
pracownicy
WBG i TR Łomża

Wyrazy głębokiego współczucia
Koleżance
Zofii Sawickiej
z powodu śmierci
MĘŻA
składają:
Dyrekcja
i współpracownicy
Wojewódzkiego Urzędu
Pracy w Łomży

W Białymstoku zaczęła się akcja antypornograficzna

Wyprzeć goliznę

Nasza inicjatywa rozwija się jak dobrze zapowiadający się interes – powiedział wczoraj na konferencji prasowej Wojciech Zawadzki, jeden z głównych organizatorów akcji skierowanej przeciw sprzedaży w kioskach i sklepach spożywczych pism pornograficznych. Przeciwnicy drukowanej golizny na potrzeby konferencji wypożyczyli kilkanaście „świerszczyków" od dystrybutora.

Najpierw będą stosować wobec sprzedawców, wydawców i kolporterów „**środki nacisku**", w ostateczności – powiadomią o przestępstwie prokuraturę. Akcja antypornograficzna zawiązała się w Białymstoku dwa tygodnie temu. Do grupy inicjatywnej należą: **Wojciech Zawadzki**, który będzie zajmował się stroną promocyjną przedsięwzięcia, **Andrzej Bogdański**, koordynator działań na Białostocczyźnie, psycholog **Jerzy Binkowski**, który będzie informował o szkodliwości pornografii, adwokat **Lech Lebensztajn** – zajmie się problemem od strony prawnej oraz **Marian Hodun**, którego zadaniem będzie współpraca z parafiami. Za kontakt z mediami odpowiada **Dariusz Wasilewski**.

– W tej akcji nie liczy się przynależność i ideologia, tylko imiona i nazwiska – powiedział na konferencji W. Zawadzki, nagabywany przez dziennikarzy o swoje i współpracowników ściślejsze dane personalne. – **Występujemy tutaj wyłącznie jako osoby prywatne.**

Zgodnie z polskim prawem, wydawanie i rozpowszechnianie pornografii jest nielegalne.

– W związku z tym, rozpoczynamy akcję polegającą na kupowaniu tylko w tych punktach, w których nie rozprowadza się pism pornograficznych – zakomunikował W. Zawadzki. **– Kierownicy i właściciele sklepów, gdy utracą część klientów, sami zrozumieją, że więcej skorzystają niż stracą na rezygnacji ze sprzedaży tego typu prasy.**

Zdaniem inicjatorów przedsięwzięcia, przeciętny, miesięczny obrót ze sprzedaży pornografii wynosi ok. 30 zł, a np. jeden klient zostawia w sklepie spożywczym ok. 300 zł. Wszystko to, wg nich, wskazuje na realne szanse powodzenia akcji.

Wobec opornych, którzy jednak nie dadzą się namówić na rezygnację ze „świerszczyków", zastosuje się środek ostateczny – zawiadomienie prokuratury o przestępstwie.

– Oczywiście, będziemy promować tych, którzy zaniechają rozpowszechniania pornografii – usłyszeliśmy na konferencji. Jedną z form promocji ma być np. wywieszanie w parafiach list sklepów, w których golizna nie jest już sprzedawana.

Organizatorzy akcji zapewniają, że mają już poparcie wszystkich organizacji katolickich. Deklarują jednakże otwarcie na wszystkie opcje polityczne.

– Nawet jeśli pojawią się u nas ludzie z SLD, którym nie podoba się pornografia... – deklarują.

Zdaniem W. Zawadzkiego, przedsięwzięcie „**rozwija się, jak dobrze zapowiadający się interes**". Na razie „**czas do namysłu**" dostali białostoccy kolporterzy.

– Chcemy uczyć młodych ludzi, jak rozróżniać zło od dobra – zadeklarował na konferencji J. Binkowski.– **Życie przeciętnego 12-latka, atakowanego przez prasową i telewizyjną pornografię, jest zagrożone. W przyszłości pojawi się w nim uczucie pustki i depresja. Sfera genitalna nie może wypełniać całego sensu istnienia.**

(tal)

Festyn w Gródku

Z „Progresem"

Festyny Gospodarczej Unii Gmin „Progres XXI" odbywają się co roku w innej białostockiej gminie. W dniach 3 i 4 sierpnia br. odbędzie się w Gródku. Celem imprezy jest pokazanie dorobku kulturalnego, sportowego i gospodarczego 12 gmin, zrzeszonych w GUG.

W tym roku w Gródku odbędą się liczne występy zespołów artystycznych, rozgrywki sportowe, kiermasz gminnych folderów oraz prasy lokalnej, a także spotkania z redaktorami gazet samorządowych. Każda z gmin zaprezentuje swoje osiągnięcia gospodarcze, twórców ludowych i ich wyroby.

(jc)

Spór między Towarzystwem a burmistrzem

Ściśle według prawa

Zarząd Miejski TPD w Białymstoku zwrócił się do burmistrza miasta i gminy Rajgród o cofnięcie zezwolenia na sprzedaż alkoholu (w tym także piwa) w punkcie sprzedaży zlokalizowanym nie opodal ośrodka kolonijno-obozowego w Woźnejwsi. Burmistrz twierdzi, że nie ma podstaw prawnych do cofnięcia wydanego zezwolenia.

ZM TPD, w trosce o spokój i bezpieczeństwo dzieci, przebywających na obozach i koloniach w ośrodku w Woźnejwsi, zwrócił się do burmistrza miasta i gminy Rajgród o cofnięcie pozwolenia na sprzedaż alkoholu w sklepie w pobliżu ośrodka i pola namiotowego. Pisaliśmy o tym przed miesiącem.

Burmistrz Jan Olszewski odpowiedział, iż „pozwolenie na sprzedaż piwa w sklepie z artykułami ogólnospożywczymi, w Woźnejwsi, nr 149 pani Krzynówek Jolancie wydano zgodnie z przepisami Ustawy o wychowaniu w trzeźwości i przeciwdziałaniu alkoholizmowi z zachowaniem wszelkich jej wymogów i formalności" – czego nikt nie kwestionował. Za bezpodstawny uważa zarzut dotyczący zagrożenia demoralizacją dzieci, zaś „zachowanie osób na polu namiotowym może być objęte nadzorem organów policji w przypadku zakłócania porządku publicznego, a alkohol tam spożywany może pochodzić z różnych źródeł".

„Końcowo informuję, iż nie mam podstaw prawnych do cofnięcia wydanego pozwolenia na sprzedaż piwa w tym sklepie" – konkluduje burmistrz w piśmie, naszpikowanym odnośnikami do ustaw i rozporządzeń.

Cóż, wszystko ściśle według litery prawa. Tylko czy osoby, którym się zgodnie z prawem udostępnia alkohol w takim miejscu, będą prawo respektować?

(a)

Łomżyńskie siedzibą dyrekcji dwóch parków narodowych

Czeka nas dużo pracy

Od wtorku woj. łomżyńskie jest siedzibą dyrekcji dwóch parków narodowych. Decyzją Rady Ministrów powołany do życia został Narwiański Park Narodowy z siedzibą w Kurowie, gmina Kobylin Borzymy. Tak więc Biebrzański Park Narodowy zyskał nie byle jakiego sąsiada.

Pełniącym obowiązki dyrektora NPN minister mianował, z dniem 23 lipca, dotychczasowego dyrektora Zespołu Parków Krajobrazowych z siedzibą w Supraślu – Bogusława Deptułę.

Narwiański Park Narodowy zajmuje powierzchnię ponad 7300 ha. Z tego tylko nieco ponad 1000 ha znajduje się na terenie województwa łomżyńskiego. W przeważającej części jest to własność prywatna mieszkańców nadnarwiańskich wsi, którzy w okresie ostatnich kilkudziesięciu lat zaprzestali wykaszania naturalnych turzycowisk. W wyniku tego dolina Narwi powraca do naturalnego charakteru.

Na walory przyrodnicze NPN składa się unikatowy ekosystem doliny rzecznej z interesującymi zbiorowiskami roślinnymi i zespołami faunistycznymi. Dolina Narwi, od Suraża do Rzędzian, jest osobliwością przyrodniczą w tej części Europy i nazywana bywa „Polską Amazonią". Szata roślinna cechuje się ogromnym zróżnicowaniem i imponującą liczbą 46 zespołów roślinnych. Najbardziej rozpowszechnione są szuwary i roślinność wodna. Za wielki walor doliny uznaje się także ornitofaunę, z ptakami: świstunem, rożeńcem, dubeltem, batalionem, zielonką i wąsatką, których egzystencja w Europie jest już w poważnym stopniu zagrożona. Na terenie parku występuje też 33 gatunków ssaków, wśród nich m.in. bóbr i wydra – gatunki zagrożone, ujęte w Polskiej Czerwonej Księdze Zwierząt.

Dyrektor Deptuła obejmując funkcję jest pełen optymizmu, ale nie kryje też obaw.

– To jest początek drogi, którą musimy pokonać, aby osiągnąć cel, jakim jest zorganizowanie działalności parku. Na razie, oprócz sterty papierów nie mam nic. Przede mną perspektywa wielu spotkań w bankach i urzędach. Musimy zrobić też wszystko, aby ułożyć sobie bardzo dobre stosunki z rolnikami, których grunty znajdują się na terenie parku – zadeklarował Bogusław Deptuła.

Jego zdaniem, lokalizacja siedziby w Kurowie, znajdującym się na terenie województwa łomżyńskiego, na którego obszarze leży tylko jedna szósta powierzchni parku, może komplikować rozwiązywanie problemów administracyjnych.

– Taka jest jednak wola ministra i ja muszę ją wykonywać – stwierdził Deptuła. **– W przyszłości musimy zastanowić się nad urządzeniem, w rzeczywiście pięknym pałacyku w Kurowie, bazy z prawdziwego zdarzenia.**

Dyrektor dodał, że powstanie NPN spowoduje znaczne zmiany organizacyjne w Zespole Parków Krajobrazowych z siedzibą w Supraślu. Na pewno przestanie istnieć placówka zespołu w Choroszczy. Jej pracownicy przeniesieni zostaną do Kurowa.

(ata)

W Grajewie wydano kolorowy informator

Dlaczego wilk jest czerwony?

Dzięki uprzejmości Przewodniczącego Rady Miejskiej w Grajewie – Zygmunta Kruszyńskiego – otrzymaliśmy kolejny folder zachęcający do odwiedzenia tego miasta.

To już drugi informator wydany w czasie trwania obecnej kadencji władz miasta. Poprzedni pod znamiennym tytułem „Nie bójcie się wilka", wydany w roku ubiegłym, uległ częściowej dezaktualizacji. Pewnym novum jest angielski przekład tekstów, z których najważniejsze wydają się informacje o walorach turystycznych, działalności gospodarczej i ofertach dla biznesmenów. Folder wydany na dobrym papierze, z dobrą jakością kolorowych zdjęć i przejrzystymi reklamami spotkał się z dużym zainteresowaniem turystów.

Podobał się np. państwu Marcie i Wolfangowi Streichom z Hamburga, którzy w poszukiwaniu Biura Informacji Turystycznej trafili do Biura Ogłoszeń „GW". Niestety, pani Marta (Polka z pochodzenia) wyszła z biura niepocieszona. Nie potrafiono jej wyjaśnić, dlaczego w prawie 25-tys. mieście nie ma fachowej informacji turystycznej i dlaczego wilk – główny motyw herbu miasta – jest koloru czerwonego. Pikanterii dodaje fakt, że turyści z Niemiec są pracownikami ZOO.

(SAR)

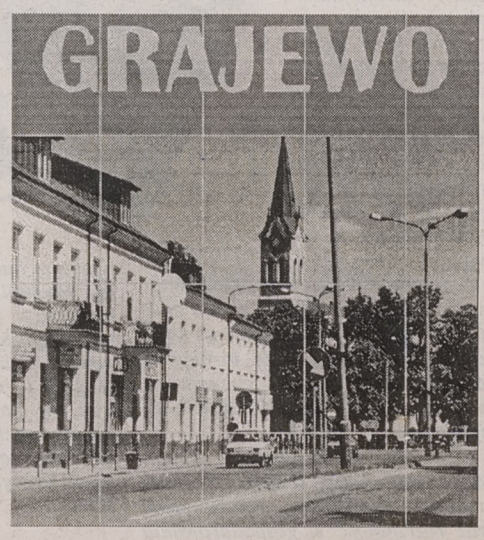

Wszystko zależy od sądu we Włocławku

Gołota po prośbie

Wielce Szanowny Panie Prezydencie – tak zatytułował bokser Andrzej Gołota swój poświadczony notarialnie list z 30 kwietnia br., w którym poprosił Aleksandra Kwaśniewskiego o nadanie biegu sprawie.

Przed pięciu laty wziąłem udział w zwadzie, w której i ja, i mój adwersarz byliśmy pod wpływem alkoholu. Przeciwnik podarł moją kurtkę, wobec czego zabrałem mu część jego garderoby jako zastaw – czytamy zwierzenia, poszukiwanego listem gończym, byłego mistrza Europy. *Moje zachowanie było co najmniej lekkomyślne, co niech tłumaczy moja młodość.*

Pięściarz zdobył światową sławę w ciągu jednej nocy, dzięki ostatniej walce z Riddickiem Bowe'em, którą przegrał przez dyskwalifikację za ciosy poniżej pasa. Podczas rozmowy z prezydentem, w polskim konsulacie w Nowym Jorku, Gołota zwrócił się z prośbą o pomoc w wystawieniu listu żelaznego, który umożliwiłby mu bezpieczny powrót do Polski i odpowiadanie przed sądem z wolnej stopy.

Jeśli uzyska list żelazny – zapewnia bokser, to stawi się niezwłocznie do dyspozycji sądu. Musiałby jednak, ze względu na swe zobowiązania sportowe w USA, mieć pewność opuszczenia Polski w wymaganych terminach. Nie wie bowiem, czy ewentualny list żelazny pozwoliłby mu nie tylko na bezpieczny wjazd do kraju, ale też następnie na jego opuszczenie, nawet wielokrotne. – *Sprawa ta jest niejasna w polskim prawie karnym* – powiedział nam znany warszawski adwokat Jacek Wasilewski, pełniący jednocześnie funkcję prezesa Polskiego Związku Bokserskiego, do którego Gołota w marcu br. wysłał z Chicago pismo z prośbą o pomoc w uregulowaniu swego statutu prawnego w Polsce. *Podstawą prawną konstrukcji „listu żelaznego" jest artykuł 239 kodeksu postępowania karnego. Brak jest opracowań Sądu Najwyższego, mówiących o tej instytucji prawnej* – stwierdził Wasilewski i dodał: *Gołota jest moim wychowankiem i sam doradziłem mu, aby zwrócił się o pomoc do prezydenta Kwaśniewskiego.* Przewodniczący PZB nie jest obrońcą boksera i nie ma od niego pełnomocnictwa procesowego. Pomimo to skierował 14 lipca br. prośbę do prezesa Sądu Wojewódzkiego we Włocławku o wyjaśnienie ewentualnej możności wielokrotnego przekraczania granicy przez Gołotę. *Mimo iż jestem prawnikiem, nie umiałem na to pytanie odpowiedzieć* – poinformował w swym piśmie Wasilewski.

Były wicemistrz świata został oskarżony o popełnienie czynu z paragrafu 2 artykułu 210 kodeksu karnego – rozbój z użyciem niebezpiecznego narzędzia, przestępstwo zagrożone karą przekraczającą 5 lat pozbawienia wolności. Jak nas poinformował wiceprezes Sądu Wojewódzkiego we Włocławku, Stanisław Iglewski, jest to dosyć poważne przestępstwo, które podlega surowej kwalifikacji. Sprawa wpłynęła w 1990 r. do sądu, ale nie została wówczas rozpoznana, gdyż podejrzany opuścił już wtedy teren naszego kraju.

Jak stwierdził Stanisław Iglewski, list żelazny może wystawić jedynie sąd – w tym wypadku tylko Sąd Wojewódzki we Włocławku. Wcześniej musi wpłynąć do sądu stosowny wniosek, do którego powinno być dołączone osobiste oświadczenie oskarżonego, że stawi się na każde wezwanie sądu i nie będzie utrudniać postępowania sądowego. *Dopiero wtedy sąd może ewentualnie wydać postanowienie o udzieleniu listu żelaznego* – oświadczył sędzia Iglewski. – *Jeżeli postanowienie zostanie wydane, to zostałby uchylony tymczasowy areszt, zastosowany wcześniej wobec Gołoty.*

– Pan Andrzej powinien zatrudnić dobrego prawnika i wyjaśnić sprawę pobicia sprzed kilku lat przed włocławskim sądem – powiedział nam rzecznik prasowy prezydenta, Antoni Styrczula. Wyjaśnił, iż prezydent RP nie ma wpływu na orzecznictwo sądu. Uprawnienia do wydania listu żelaznego, zwanego kiedyś glejtem, posiadała głowa państwa za czasów monarchii.

(PAI)
LUDMIŁA MITUŁA
PIOTR DURSKI

Chorzy na hemofilię typu A nie muszą być hospitalizowani

Podać sobie czynnik

Chorzy na hemofilię mogą ambulatoryjnie przyjmować czynniki krzepnięcia krwi, dzięki temu nie muszą każdorazowo przebywać w szpitalu, a szybkie podanie preparatu ogranicza negatywne skutki krwotoku. Sytuacja ta dotyczy jednak wyłącznie chorych na hemofilię typu A.

Hemofilia jest to choroba uwarunkowana genetycznie i dotyczy zaburzeń krzepnięcia krwi. Cierpią na nią jedynie mężczyźni, natomiast kobiety są nosicielami choroby. Statystycznie na 100 tys. panów ok. 20 zapada na hemofilię. Najczęściej, bo w ok. 80 proc. przypadków, mamy do czynienia z hemofilią typu A, która charakteryzuje się brakiem VIII czynnika krzepnięcia. Hemofilia typu B (spowodowana niedoborem czynnika IX) występuje znacznie rzadziej.

Dotychczas chorzy na hemofilię typu A musieli, w razie wystąpienia krwotoków, przebywać w szpitalu. Najpierw w celu podania czynnika krzepnięcia, potem z uwagi na konieczność rehabilitacji.

– Od kiedy naszym pacjentom wydajemy do domu czynniki krzepnięcia, nie muszą oni być hospitalizowani, co ma niebagatelne znaczenie z uwagi na komfort psychiczny chorych – wyjaśnia dr Maria Szafrańska, kierująca Wojewódzką Przychodnią Matki, Dziecka i Młodzieży w Białymstoku.

Możliwość ambulatoryjnego podawania czynnika krzepnięcia pojawiła się, kiedy wyprodukowano wysoko oczyszczony preparat. W krajach zachodnich stało się to możliwe już na pocz. lat 70. W Polsce, ze względu na wysokie koszty uzyskania preparatu (produkowane są z osocza ludzkiej krwi), dopiero w II połowie lat 80., natomiast w Białymstoku dopiero od trzech lat.

– W stosunku do naszych pacjentów możliwość ambulatoryjnego podania preparatu odnosi się właściwie do dzieci od 2 do 16 lat – mówi dr Bożena Niwińska z wojewódzkiej poradni hematologicznej. – **Najczęściej do zdiagnozowania choroby dochodzi, kiedy dziecko ma dwa lata, bo zaczyna chodzić i pojawiają się pierwsze krwotoki, chyba że wywiad rodzinny jest bardzo obciążony, więc wówczas choroba jest wcześniej wykryta.**

W poradni hematologicznej każdy pacjent, a właściwie jego rodzice otrzymują dokładne informacje, co należy robić, aby unikać krwotoków i jak podać czynnik krzepnięcia, kiedy do niego już doszło.

– Generalnie większość dzieci otrzymuje preparat ambulatoryjnie, chociaż pacjenci starsi (powyżej 10 roku życia) są uczeni samodzielnych iniekcji – informuje dr Niwińska.

Jej zdaniem, stałe posiadanie czynnika w domu, a zatem możliwość szybkiego podania preparatu po wystąpieniu krwotoku, znacznie ogranicza skutki urazu. Krwotoki nie są tak rozległe, a szybko podjęta rehabilitacja pozwala pacjentom w krótkim czasie powrócić do pełnej sprawności. Zresztą sprawność fizyczna jest w przypadku hemofilików bardzo istotna, bowiem dobrze pracujące mięśnie ograniczają możliwości powstania urazu. Dlatego chorzy mają ustaloną indywidualną gimnastykę usprawniającą.

– Najważniejsza jest wiedza o istocie dolegliwości. Jeśli rodzice i dzieci pamiętają o tym, co im wolno, a czego powinni unikać, wówczas choroba nie powoduje w organizmie dużych spustoszeń, a dziecko może w określonych warunkach żyć w miarę normalnie – dodaje dr Szafrańska.

(GP)

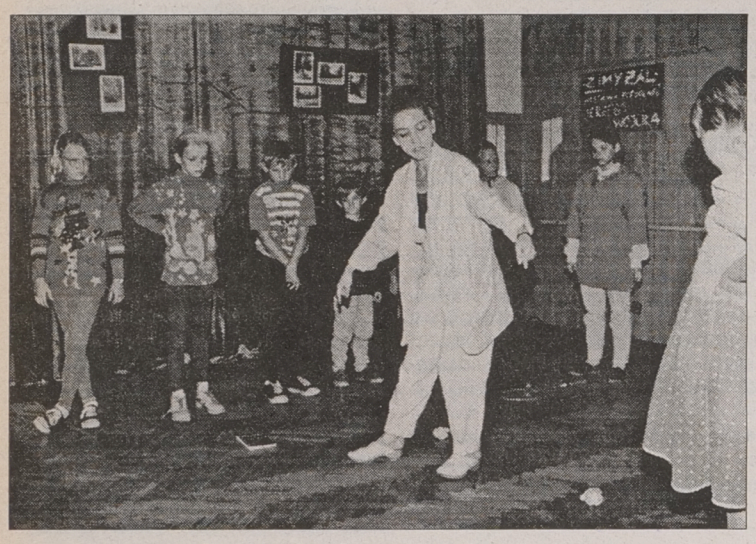

Na półkoloniach w Hajnówce

Wrażeń moc

Hajnowski Dom Kultury zorganizował półkolonie dla wszystkich chętnych dzieci z miasta. Odwiedził je nasz fotoreporter. W deszczowy dzień uczestnicy półkolonii uczyli się kroków tanecznych na parkiecie pod kierunkiem wychowawczyni Anny Baran i nowych piosenek z instruktorką muzyki Wiesławą Białek. Było gwarnie i wesoło.

Lada dzień koloniści wybiorą się na rajd rowerowy, a w upalne dni – które mają nadejść – będą uczyli się pływać na basenie, który znajduje się obok HDK.

Planują również odwiedzić nowo powstałą redakcję „Gazety Hajnowskiej" i Miejską Bibliotekę Publiczną, a w niej obejrzeć kilka wystaw. Wyjadą również do podbiałostockiego Juchnowca, aby obejrzeć stadninę koni i pojeździć na kucykach. **(jc)**

Fot. Lech Pilski

W Suwalskiem

Mega Party

Od 1 lipca w 55 miastach całej Polski odbywają się megadyskoteki, organizowane przez Pepsi, program I Polskiego Radia i Atomic TV. Imprezy z cyklu Pepsi Mega Dance Party nie ominą woj. suwalskiego. Można będzie w nich uczestniczyć (w godz. 18.30-22) 27 lipca w Mikołajkach (ul. Łabędzka), 28 bm. w Giżycku (pl. Piłsudskiego), 29 bm. w Olecku (teren przy parku) i 30 bm. w Augustowie (przy amfiteatrze nad jez. Necko).

Organizatorzy, oprócz dobrej muzyki tanecznej, zapewniają fantastyczne konkursy i pokazy, m.in. pierwszej polskiej wirtualnej gry komputerowej oraz tańca disco i szkółki tanecznej, a także wakacyjnej zmiany skóry, czyli malowania na niebiesko. **(m)**

W Łomżyńskiem

Szeptel rośnie w siłę

Najprawdopodobniej jutro minister łączności podpisze koncesję dla spółki „Szeptel", jedynego czynnego Niezależnego Operatora Liniowego działającego na terenie województwa łomżyńskiego, na telefonizację gmin Sokoły, Kulesze i Kobylin. Dotychczas spółka swoje usługi oferowała w gminach Szepietowo i Nowe Piekuty.

NOL „Szeptel" powstał we wrześniu 1993 roku, z inicjatywy samorządowców Szepietowa. Innowatorskie działania spotkały się z akceptacją mieszkańców gminy i skłoniły do współpracy sąsiadów z Nowych Piekut. Powstała spółka akcyjna, w której decydujący głos mają „pionierzy" z Szepietowa. Przez niecałe trzy lata podłączono w obu gminach telefony dla 1400 użytkowników. Do końca września planowane jest „włączenie w sieć" kolejnych 300 abonentów.

– Praktycznie każda osoba, która chce uzyskać podłączenie, ma taką możliwość w ciągu 30 dni od momentu podpisania umowy. Zazwyczaj jednak, już po tygodniu, abonent może korzystać z połączenia telefonicznego – zapewnił prezes „Szeptela", Andrzej Wyszyński.

Tymczasem mieszkańcy gmin sąsiadujących z Szepietowem i Nowymi Piekutami z zazdrością spoglądali na prężnie rozwijającą się działalność „Szeptela". Oni o telefonach mogli tylko marzyć. Ich spełnienie gwarantował akcjonariat w spółce. Samorządowcy z Sokołów, Kulesz i Kobylina postawili na „Szeptel". Jeżeli minister łączności podpisze odpowiednie dokumenty, do końca 1998 roku, na terenie trzech wspomnianych gmin, „Szeptel" będzie miał możliwość instalacji 2 tysięcy numerów telefonicznych. Taką informację przekazał Mirosław Żurawski, dyrektor Wydziału Zezwoleń w Ministerstwie Łączności.

– Gminy: Sokoły, Kulesze i Kobylin, po wniesieniu odpowiedniego wkładu, staną się akcjonariuszami spółki – stwierdził Andrzej Wyszyński.

Zdaniem prezesa, działalność „Szeptela" rozwija się bez większych przeszkód. Nie najgorzej układa się współpraca z konkurentem, Telekomunikacją Polską S.A. Zastrzeżenia jednie może budzić jakość transmisji sygnału poprzez łącza telekomunikacji i centralę w Wysokiem Mazowieckiem.

– Kiepskie łącza międzymiastowe i analogowa centrala w Wysokiem Mazowieckiem obniżają jakość połączeń międzymiastowych. Nasz system, oparty na technice cyfrowej, nie dopuszcza do jakichkolwiek zakłóceń, czy trzasków podczas rozmowy – dodał prezes Wyszyński. Nie chciał natomiast rozmawiać o planach na przyszłość.

– Jeżeli uzyskamy koncesję na wspomniane trzy gminy, to będzie tyle pola do zaorania, że na razie nie ma co myśleć o przyszłości – skwitował Wyszyński.

(ata)

26-28 lipca

Dni Krynek

Od piątku do niedzieli, 26-28 lipca, obchodzone będą Dni Krynek. Gminny Ośrodek Kultury i Sportu przygotował z tej okazji bogaty program imprez, a wśród nich I Regionalny Przegląd Zespołów Amatorskiego Ruchu Artystycznego Seniorów.

Dni Krynek rozpoczną się w **piątek** o godz. 11.30 uroczystą mszą św. w kościele pw. św. Anny. W godz. 15-18 zaplanowano występy zespołów muzycznych z Czarnej Białostockiej, a wieczorem – zabawę.

W **sobotę,** w godz. 10-18, odbędzie się I Regionalny Przegląd Zespołów Amatorskiego Ruchu Artystycznego Seniorów. Udział zgłosiło 20 wykonawców: chóry, kapele, kabarety, zespoły folklorystyczne, teatr jednego aktora. Czynna będzie wystawa prac plastycznych młodzieży i gobelinów Jana Pula, odbędzie się kiermasz książki. Na wieczór zaplanowano zabawę.

W **niedzielę,** w godz. 11-18, trwać będzie turniej piłki nożnej o Puchar Prezesa Rady Wojewódzkiej LZS Białystok (EBO Dobrzyniewo, KS Sokół, Holgaz Narewka, LZS Krynki). W programie znajdują się też występy zespołu młodzieżowego z Narewki, zespołu „Swajaki" z Mińska (Białoruś), zespołu tanecznego „Mini Hop" i muzycznego z Krynek, kiermasz książki, zawody zręcznościowe oraz pokaz praktycznego działania Straży Pożarnej, Straży Granicznej i Policji. **(a)**

W Narwi i Trywieży

Festyny ludowe

W najbliższą niedzielę odbędą się festyny ludowe w Narwi (początek imprezy o godz. 13) i Trywieży (godz. 17). Koncertować będą folklorystyczne zespoły białoruskie, m.in. chór BTSK z Białegostoku i „Tyniewiczanki" z Tyniewicz Dużych.

Przyjadą również członkowie Białoruskiego Stowarzyszenia Literackiego „Białowieża". Odbędzie się kiermasz wydawnictw BTSK oraz kaset magnetofonowych z najnowszymi nagraniami piosenek białoruskich. **(jc)**

PRZEGLĄD PRASY REGIONALNEJ

„Wykonawcy muzyki disco polo śpiewają o miłości, przyjaźni i radości, a łączy ich jedno – propagowanie patriotyzmu" stwierdza czytelniczka gołdapskiego **„Z bliska"** (nr 12/95). Z duchem czasu w takim razie nie idą aktywiści PSL, którzy swój Miejsko-Gminny Zjazd Sprawozdawczo-Wyborczy rozpoczęli odśpiewaniem „Roty". Proponujemy zmienić na „Bara bara". Na zjeździe o sukcesach partii mówił Marek Sawicki, wiceminister łączności: *„PSL umożliwia awans z małych środowisk. Przełamuje regułę rezerwacji stanowisk dużym grodom i możnym rodom"*. Duża szczerość.

Ponadto w numerze relacja z wycieczki gołdapskich uczniów na Sejm Dzieci i Młodzieży. *„Ministrowi edukacji Jacek zadaje pytanie dotyczące zlikwidowania w szkołach zajęć wyrównawczych. Odpowiedź jest niejasna, wymijająca. Osobiście po tym spotkaniu odczułam niesmak w stosunku do naszego ministra. Jego stosunek do młodzieży nie jest fair"*.

Mniej polityki, więcej oświaty w **„Głosie Siemiatycz"** (nr 14/96). *„W gminie Siemiatycze pracuje specjalny zespół, który opracowuje koncepcję rozwoju oświaty w gminie do 2000 roku. Strategia jest tak skuteczna, że „już teraz kilkadziesiąt dzieci (a raczej ich rodziców) chce uczyć się w szkołach siemiatyckich i chodzić do tutejszych przedszkoli i zerówek". Człowiek uczy się całe życie. Czasem języka polskiego"*.

W **„Głosie"** także pierwszy odcinek porad logopedy dotyczących jąkania się dzieci. O niepłynności mowy mówimy wtedy, gdy m.in. *„powtarzamy głoski (np. l-l-lokomotywa); powtarzamy sylaby (lo-lo-lokomotywa), powtarzamy części wyrazów (loko-lokomotywa), przeciągamy głoski (yyy... to jest lokomotywa), robimy pauzy i poprawki (to są... to jest lokomotywa)" (...)*. Żeby stwierdzić patologiczny charakter tych zjawisk, trzeba się skonsultować z fachowcem.

Dziennikarze **„Gazety Giżyckiej"** (nr 28/96) pojechali na spotkanie przedstawicieli lokalnych rozgłośni i tytułów prasowych z prezydentem Kwaśniewskim. *„Ostatecznie, po przejściu kilku kontroli i całego Pałacu, wylądowaliśmy w prezydenckim ogrodzie. Potem była konferencja prasowa i część nieoficjalna. Jak się okazuje, „w prezydenckim ogrodzie nie podaje się już szampana, bo prezydent doszedł do wniosku, że to nie jest polski produkt, a trzeba promować to, co nasze"*. W ten sposób wróciliśmy też do tematu disco polo. Poza tym *„A. Kwaśniewski rozdawał autografy, pozował do zdjęć, a nawet podpisywał druk delegacji – jeden z kolegów po fachu zwrócił się do niego z gorącą prośbą: panie prezydencie, niech mi pan potwierdzi! To będzie delegacja mojego życia!"*



Na koniec list do redakcji: *„Z Pańskiego listu wynika, iż skłonności rozrabiackie, konfliktowe, roszczeniowe oraz rozrzutność w gospodarowaniu własnym budżetem to cechy mojej żony, natomiast Pan to głęboka wiedza medyczna, troskliwość o pacjenta i wysoki poziom kultury osobistej. Proponuję Panu publiczną dyskusję w miejscu i czasie przez Pana wskazanym, w którym będą mogli wziąć udział czytelnicy „GG" zainteresowani tą sprawą, a która pozwoli wyjaśnić to, co się wydarzyło w gabinecie lekarskim"*.

(tal)

Na Przystanku Olecko

Święto muzyki

Wtorek, 23 lipca – na jezdni przy placu Wolności w Olecku ciężkie maszyny drogowe warcząc i sycząc, układają asfalt, a niedaleko pod kopułą Fullera próbuje orkiestra Jazz Rock Company z Ostrowi Mazowieckiej. Wieczorem wystąpi w pierwszym koncercie Fiesta Borealis.

– Dobrze grają – mówi Jacek Kleyff, stojący z kubkiem herbaty na schodach przed Oleckim Centrum Kultury.

Niestety, nie dane mu było ani dopić herbaty, ani dłużej posłuchać muzyki czy porozmawiać – właśnie opowiadał dwóm chłopakom z warsztatów muzycznych o „Karnawale" w Berlinie – gdy zjawił się Krzyś Filer, główny szef techniczny całej imprezy, z informacją, że wreszcie jest samochód i można jechać do tartaku po drewno, potrzebne na warsztatach muzycznych (?!).

Muzyczne warsztaty „nazdrowiowe" rozpoczęły się w poniedziałek na placyku pod dębami. Jacek Kleyff ma zamiar opracować z młodzieżą zupełnie nową piosenkę, mającą być niespodzianką, nawet dla zespołu „Na Zdrowie", który zjawi się na koncert finałowy. Nie obawia się zarzutów o „niedopracowaniu", liczy, że uda się w ten sposób osiągnąć efekt spontaniczności, a nawet pewnej „dzikości".



Słomiany łoś – symbol Przystanku Olecko

W poniedziałek wieczorem pierwszy słomiany łoś wyszedł ze „stajni". Szkoda, że nie o własnych siłach – przydźwigało go na plac sześciu młodych siłaczy (łoś waży ponad 200 kg przy 2,50 m wysokości) i ustawiło obok OCK. Pozostałe dwa łosie zostaną przytaszczone w najbliższych dniach. Ozdobią plac, na którym już teraz wiele się dzieje. W namiotach i na straganach sprzedawane są pamiątki z Przystanku Olecko'96: naczynia ceramiczne, ozdoby z kamieni półszlachetnych i naturalnych surowców (drewno, metal, glina), podkoszulki z łosiami i napisami „przystankowymi".

Pod parasolami w kawiarence-piwiarni zawsze pełno spragnionych. Rano są tu tańce integracyjne, rozgrywki koszykówki, próby zespołów przed wieczornymi koncertami „Fiesty", po południu – „Sportowy zawrót głowy". A wieczorem, od 19 – „Fiesta Borealis".

Wczorajsze występy zgromadziły mnóstwo słuchaczy. Dziś wieczór muzyczny, który można zatytułować „Rock w operze", czyli THE PLANT (Suwałki), SLEEPWALKER (Siemiatycze) i EPIDEMIA (Raciąż).

Poza stałymi zajęciami i imprezami, odbędzie się dzisiaj „Freedom Run" – Bieg wolności (start o godz. 12 z Gołdapi).

ANNA ANDRZEJEWSKA-JURGIEL
Fot. PAP/CAF

W Łomżyńskiem więcej przestępstw popełnianych z zagrożeniem zdrowia i życia

Przeprowadzka prokuratury

O zmianie lokalu Prokuratury Rejonowej w Łomży, która od początku sierpnia mieścić się będzie przy ul. Szosa Zambrowska 1 (dawny hotel dla pielęgniarek) poinformował na wczorajszej konferencji prasowej prokurator Jacek Cholewicki. Jednak głównym tematem spotkania było omówienie działalności Prokuratury Rejonowej w Łomży w pierwszym półroczu 1996 r.

We wspomnianym okresie do Prokuratury Rejonowej w Łomży wpłynęło 2018 spraw (w analogicznym okresie roku ubiegłego było ich 2157). 1971 tych spraw zostało zakończonych merytorycznie, tj. aktem oskarżenia, umorzeniem, odrzuceniem wszczęcia postępowania karnego czy zawieszeniem. Aktem oskarżenia objęto 395 osób. W stosunku do 30 zastosowano areszt tymczasowy. Warunkowo umorzono postępowanie w stosunku do 36 osób.

Niewielka kwota – 15 tys. zł to wysokość zabezpieczonego majątku oskarżonych.

W I półroczu 1996 r. osądzono w Sądzie Rejonowym i Wojewódzkim 493 osób, z tego 15 uniewinniono. W stosunku do 20 osób prokuratura zaskarżyła wynik do sądu odwoławczego. 31 proc. rewizji zostało uwzględnionych.

– Sukcesem jest zmniejszenie liczby spraw długotrwałych, przedłużających się z powodu oczekiwania na ekspertyzy biegłych – powiedział Jacek Cholewicki. – **Mamy łącznie 30 spraw powyżej 3 m-cy i 6 powyżej 6 m-cy.**

Prokuratura zgłosiła swój udział w 26 postępowaniach cywilnych. Mniejszą aktywność wykazała w sprawach dotyczących postępowania administracyjnego.

– W tym półroczu prowadziliśmy 3 takie sprawy. W ubiegłym roku 6 – dodał Cholewicki.

Podsumowując minione półrocze podkreślił, że obserwowany jest wzrost przestępstw dokonywanych z zagrożeniem zdrowia i życia ludzkiego. W minionym półroczu na terenie KRP Łomża zanotowano 4 zabójstwa, 3 gwałty oraz 95 rozbojów i wymuszeń rozbójniczych – sprawcami 77 są nieletni.

(jks)

Otwarcie ełckiej plaży miejskiej

Bez łez i z Laskowskim

W najbliższy piątek plaża miejska w Ełku otwiera swoje podwoje. Tego dnia nastąpi oficjalne jej otwarcie dla mieszkańców miasta i turystów. Przypomnijmy, że 10 lipca obiekt został przekazany inwestorowi, czyli Urzędowi Miejskiemu, a także administratorowi, Miejskiemu Ośrodkowi Sportu i Rekreacji.

Tego samego dnia odbędzie się zapowiadany turniej plażowej piłki siatkowej. Natomiast o godz. 19 wystąpi Janusz Laskowski z koncertem „Świat nie wierzy łzom", który dostarczy trochę wspomnień i wzruszeń starszym widzom.

W niedzielę, o godz. 10, finał turnieju plażowej piłki, a dwie godziny później zmierzą się najlepsi pływacy tego regionu, którzy wezmą udział w maratonie pływackim. Organizatorzy imprez – MOSiR i Miejski Dom Kultury w Ełku – mają nadzieję na piękną pogodę podczas tego weekendu.

O.K.

Na sesji RM w Ełku

Dyrektor w opałach

Na ostatniej sesji Rady Miasta w Ełku niespodziewanie do porządku obrad wniesiono punkt o „rozwiązaniu stosunku pracy" z jednym z dyrektorów firmy komunalnej, pełniącym jednocześnie funkcję radnego. Sala przez pierwszą część obrad aż wrzała od domysłów, o jaką osobę może chodzić.

Po przerwie padło nazwisko radnego, którego Zarząd Miasta chce zdymisjonować z zajmowanego stanowiska w jednej z firm, podlegających gminie. Chodziło o Adama Rewińskiego, dyrektora Miejskiego Zakładu Gospodarki Mieszkaniowej. Zaskoczenie było tym większe, że aby podjąć taką decyzję, Zarząd powinien był uzyskać zgodę Rady Miejskiej.

Wśród zarzutów stwierdza się, że dyrektor nie wypełnia poleceń Zarządu, przeprowadzona kontrola firmy wypadła negatywnie, a Rewiński nie panował nad kontrolowaniem zadłużenia na rzecz innych jednostek.

– Takimi metodami nie można się posługiwać – powiedział A. Rewiński. **– Zarzut o negatywnej kontroli jest nieprawdziwy. Wszystkie, które były w MZGM, wystawiły firmie ocenę pozytywną, łącznie z kontrolą z Urzędu Miasta. Będą zarzuty konkretne, to ustosunkuję się do nich.**

Rewiński przyznaje, że sytuacja finansowa firmy jest zła, co zdaniem dyrektora – jest skutkiem polityki prowadzonej przez Zarząd Miasta, w tym brak dotacji i założenie, że lokale komunalne muszą w całości utrzymywać mieszkańcy.

– Stan, w jakim znajduje się MZGM, nie powinien być dla Zarządu zaskoczeniem. Każdego miesiąca przekazywane są sprawozdania finansowe z działalności i funkcjonowania firmy – dodał dyrektor.

Zdaniem wielu radnych, odwleka się decyzja o zmianach strukturalnych w Miejskim Zakładzie Gospodarki Komunalnej, które doprowadziłyby do zbilansowania „na zero" tej instytucji.

Zarzuty postawione A. Rewińskiemu nie przekonały radnych. Wniosek o odwołanie dyrektora MZGM przekazany został do komisji, która ma zbadać sprawę i albo przedstawić radnemu konkretne błędy w wykonywaniu obowiązków dyrektora firmy komunalnej, albo odrzucić wniosek.

MARZENA OLECHOWSKA

Krótszy sezon na Mazurach

Potrwa do połowy sierpnia

Na Mazurach sezon turystyczny zaczął się już na dobre. Teraz wszystko zależy od pogody, ważnej zwłaszcza dla właścicieli pól campingowych i namiotowych.

W giżyckiej „Barbórce" 150 miejsc noclegowych zajętych jest, jak poinformował zarządzający hotelem, na 101 proc. I tak ma trwać do połowy sierpnia. Do „Barbórki", dawnego górniczego ośrodka wczasowego, teraz pod patronatem spółki „Kopalnie Rudzkie", zjeżdżają głównie (85 proc.) Ślązacy. 2-osobowy pokój kosztuje tu 56,50 zł, 3-osobowy 72 zł za dobę, a całodzienne wyżywienie w restauracji – 20,50 zł.

Na brak gości nie narzeka także „Yaga", prywatny pensjonat w Wilkasach, niedaleko Niegocina. Przyjąć może dwudziestu wczasowiczów. Za dwuosobowy pokój trzeba zapłacić 60-80 zł, za śniadanie i obiado-kolację 20-30 zł. Właściciele „Yagi" twierdzą, że ubiegły sezon był lepszy. Teraz goszczą głównie turystów z Niemiec, którzy ostatnio przyjeżdżają na Mazury... rowerami, bez względu na płeć i wiek.

Niewielka „Rybitwa" w Mikołajkach ma, jak twierdzi prywatny dzierżawca, gości w bród (20 złotych na dobę od osoby). I to przeważnie stałych, i tylko rodaków.

Być na Mazurach i nie pływać, to grzech. Wycieczki wodne zapewnia turystom m.in. Przedsiębiorstwo Państwowe „Żegluga Mazurska". Ma 7 statków dużych (na 140 osób każdy) i dwie motorówki. Bilety na statki kosztują 16 i 8 zł. Za wypożyczenie łodzi motorowej na trzy godziny dla sześciu osób trzeba zapłacić ponad 150 złotych. Statki kursują bez przerwy, z Mikołajek do Rucianego-Nidy i z powrotem, także po Śniardwach, ale gości, jak twierdzą mikołajscy żeglarze, mogłoby być więcej.

Słynny „Gołębiewski" w Mikołajkach jak zwykle radzi sobie całkiem nieźle. Zapełnione są wszystkie (ponad 400) pokoje. „Dwójki" za 255 zł, „jedynki" za 220, łącznie ze śniadaniem w pokoju. Ponadto „Gołębiewski" umożliwia pływanie jachtem. Np. maleńką „Wenus" wypożycza się tu za 80 zł na cały dzień, większy jacht kosztuje już 200 złotych. Można pojeździć bryczką za 55 zł od godziny lub pocwałować wierzchem na koniu, w towarzystwie instruktora – 30 zł za pół godziny. Albo... 15 minut latać nad Mikołajkami czy okolicą helikopterem (na 8 osób) za 330 złotych.

Najczęściej narzekają na sezon właściciele pól namiotowych, bo nieciekawa pogoda (najstarsi Mazurzy nie pamiętają, żeby tak lało) nie napędza im turystów. Np. w Borowie nad Niegocinem na 300 miejsc namiotowych zajętych jest tylko 40. Jedno miejsce kosztuje 4 zł od dorosłego i 2 dla dziecka. Są tu wszystkie wygody, łącznie z ciepłą wodą, a restauracyjka kusi smażonym szczupakiem (30 zł za kilogram) i przebojem sezonu – filetami z okonia (40 zł/kg).

Wszyscy „robiący" w mazurskiej turystyce zgodnie twierdzą, że od paru lat sezon na Mazurach radykalnie się skrócił. Praktycznie trwa on od 15 lipca do 15 sierpnia. Potem jak nożem uciął.

AKA

Zapalenie opon mózgowych w Suwalskiem

Omija obozy

W woj. suwalskim stwierdzono dotychczas 57 przypadków zachorowań na zapalenie opon mózgowych, najwięcej w rejonie Suwałk – 25 i Pisza – 20. Takimi danymi dysponuje Wojewódzka Stacja Sanitarno-Epidemiologiczna.

Między innymi na Dziecięcy Oddział Obserwacyjno-Zakaźny Wojewódzkiego Szpitala Zespolonego od początku lipca przyjęto 15 małych pacjentów. Wcześniej, począwszy od stycznia do końca czerwca, ani jednego. Sytuacja, na szczęście, daleka jest od tej, jaka była jesienią ubiegłego roku. Wówczas przymierzano się nawet do ogłoszenia stanu epidemii. Nikt jednak nie może obecnie zapewnić, że liczba zachorowań nie zwiększy się. Lekarze informują że, jak dotąd, choroba omija licznie rozlokowane w Suwalskiem obozy i kolonie.

(m)

GAZETA współczesna



Elegancki Dom Lekarza, reprezentacyjne sklepy i stylowa kamieniczka wkrótce będą ozdobą ulicy Branickiego

Tradycja obok nowoczesności

W rejonie skrzyżowania ulic Świętojańskiej i Branickiego w Białymstoku trwają intensywne prace budowlano-remontowe. Akurat ten zakątek miasta zwrócił ostatnio uwagę aż trzech inwestorów. O palmę pierwszeństwa rywalizują tutaj dwa obiekty – wybudowany właśnie Dom Lekarza (projekt arch. Andrzeja Poraszki) i gruntownie przebudowywany przez prywatną firmę „Eljo" gmach nie dokończonej fabryki Białostockich Zakładów Wyrobów Galanteryjnych. Poza tym trwa remont parterowego budynku, wzniesionego jeszcze pod koniec XIX wieku.

Dom Lekarza z zewnątrz jest już niemal gotowy, a inwestor – Okręgowa Izba Lekarska – zamierza wprowadzić się do budynku jeszcze w tym roku. Gmach ma trzy kondygnacje i został wybudowany przy zastosowaniu nowoczesnych technologii. Ocieplony jest drivitem, czyli okładziną, która jednocześnie pełni funkcję tynku zewnętrznego. Charakterystycznym elementem, wyróżniającym tę inwestycję, jest przeszklona fasada od strony ul. Branickiego.

Obecnie trwają tam prace wykończeniowe. Gotowe są już m.in. podkłady pod posadzki, ułożone suche tynki, większość instalacji oraz wstawione okna. Jeszcze w tym roku zainstalowana zostanie kotłownia gazowa, ułożone glazury i terakoty oraz wykończony hol wejściowy i kawiarnia.

Niespełna sto metrów dalej firma „Eljo" prowadzi gruntowną przebudowę hali fabrycznej (plany wykonała Spółdzielnia Pracy „Projekt"). W czterokondygnacyjnym obiekcie handlowo-biurowym znajdą się pomieszczenia sklepowe o powierzchni przeszło 100 metrów kwadratowych, biura dla przedstawicielstw różnych firm oraz duży hol wejściowy z kawiarenką na piętrze.

Bez wątpienia, elementem przykuwającym uwagę przechodniów będzie paradne wejście od ul. Branickiego, być może z reprezentacyjną windą na zewnątrz. Całość ma być gotowa również w tym roku.

Pomiędzy tymi dwiema inwestycjami, dokładnie na rogu ul. Świętojańskiej i Branickiego, nowe oblicze zyskuje stary budynek, sprzed niemal wieku. Chociaż nie został wciągnięty do rejestru obiektów zabytkowych, to jednak remont zewnętrznych elewacji – ze względu na wiek budynku – był uzgodniony z Wojewódzkim Konserwatorem Zabytków.

(RAF)
Fot. M. Kość

LATO z LOTTO

Kaczki z Nowej Paczki
VOX
artyści cyrkowi z Julinka

26.07 GIŻYCKO
Plaża Miejska, godz. 16.00

Zagraj podczas festynu
„Lato z LOTTO" w Twoim mieście.

Wspaniała zabawa ,
atrakcyjne nagrody w wielu konkursach

Zapraszamy

Za miesiąc rozpoczną się egzaminy na studia zaoczne

Droga wiedza

Do 16 sierpnia przyjmowane są podania od kandydatów starających się o przyjęcie na zaoczne studia na Filii Uniwersytetu Warszawskiego w Białymstoku. W tym roku najwięcej, bo po 200 miejsc, przygotowano na Wydziałach Prawa i Ekonomii.

Od kilku lat są to najbardziej oblegane wydziały. Najdroższe jest też studiowanie na tych kierunkach. Za rok edukacji na Wydziale Ekonomii zapłacić trzeba 3 tys. zł. Jeden semestr nauki na Wydziale Prawa kosztować będzie studenta 800 zł.

Na pozostałych zaocznych kierunkach opłata jest mniejsza. Na przykład, za semestr na fizyce zapłacić trzeba 510 zł.

W tabeli podajemy terminy i limity miejsc przygotowanych na poszczególnych kierunkach.

Uczelniana komisja rekrutacyjna zdecydowała się – o czym już informowaliśmy – na tzw. dogrywkę w Instytucie Fizyki. Na dziennych, bezpłatnych studiach magisterskich na tym kierunku jest jeszcze 75 wolnych miejsc. Na trzyletnie dzienne studia zawodowe przyjętych zaś będzie 60 kandydatów. Egzaminy odbędą się 2 września, a bliższych informacji udziela sekretariat Instytutu przy ul. Lipowej 41.

26 sierpnia odbędzie się egzamin wstępny do Kolegium Języka Francuskiego. Przygotowano tam 30 miejsc, a od kandydatów wymagana jest biegła znajomość języka francuskiego.

(rs)

STUDIA ZAOCZNE NA FUW

Kierunek	Kryterium	Limit miejsc	Termin egzaminu
1. Ekonomia (magisterskie)	Konkurs świadectw	200	26 sierpnia
Ekonomia II stop.	Dyplom wyższych studiów zawodowych, średnia ocen z całego okresu studiów	60	26 sierpnia
2. Prawo	Egzamin ustny z historii z zagadnieniami współczesnych problemów społeczno-politycznych	200	26 sierpnia
3. Filologia polska	Egzamin pisemny z literatury; ustny z literatury i nauki o języku	100	26 sierpnia
4. Filologia rosyjska	Rozmowa kwalifikacyjna z jęz. rosyjskiego lub gramatyki języka polskiego	40	30 sierpnia
5. Historia wieczorowe zaoczne	egzamin pisemny i ustny z historii	60 100	2 września
6. Fizyka (trzyletnie studia zawodowe)	Rozmowa kwalifikacyjna z fizyki i matematyki + średnia ocen z matury	70	26 sierpnia

(opr. rs)

Dojazd do Banku PKO SA będzie gotowy do końca lipca

Kilka spornych metrów

Na początku lipca informowaliśmy o budowie przy al. Piłsudskiego w Białymstoku parkingu dla klientów PKO SA i drogi dojazdowej dla bankowców. Parking jest już gotowy, ale droga dojazdowa wywołała krótkotrwały konflikt pomiędzy bankiem, Filią Uniwersytetu Warszawskiego a Urzędem Miejskim. Poszło o kilka metrów kwadratowych placu, przez który droga ta musi przebiegać.

Droga została zaprojektowana w ten sposób, że od alei Piłsudskiego biegnie po drodze dojazdowej do Banku Gdańskiego, a następnie skręca w lewo i obok budynku należącego do Instytutu Chemii FUW zmierza prosto do tylnych wrót Banku PKO SA. Musi jednak przejść przez postój taxi 32-32-32 i jedno miejsce parkingowe, zabierając około ośmiu metrów kwadratowych terenu należącego do Uniwersytetu.

Na spornym miejscu pojawił się nawet architekt miejski z trzema pracownikami Wydziału Architektury.

– Najpierw są jakieś ustalenia pomiędzy stronami, a potem wzywa się architekta na mediację – powiedział Andrzej Nowakowski, architekt miejski.

– Sprawa została już wyjaśniona i dogadaliśmy się z Uniwersytetem. Przejazd powstanie kosztem jednego miejsca parkingowego, a cała inwestycja zostanie zakończona jeszcze w lipcu – poinformował Grzegorz Siegieńczuk, dyrektor generalny białostockiego oddziału PKO SA.

(RAF)

Jubileuszowa pielgrzymka

30 lipca wyrusza z Białegostoku kolejna, X jubileuszowa piesza pielgrzymka na Jasną Górę. Hasłem tegorocznej pielgrzymki są słowa: „Wezwani do nawrócenia i pojednania". Podczas tych wędrownych rekolekcji pielgrzymi będą się starać zrozumieć, na czym polegają prawdziwe nawrócenie i przemiana.

Zapisy na pielgrzymkę przyjmowane są do 29 lipca w godz. 16-18 w następujących parafiach:

– Katedra Białostocka (studenci) – w „Piwnicy Akademickiej",

– św. Wojciecha w Białymstoku – w kancelarii parafialnej,

– bł. Jadwigi w Białymstoku (na Słonecznym Stoku) – w kancelarii parafialnej,

– św. Antoniego w Sokółce,

– Matki Boskiej Częstochowskiej w Mońkach.

Wszystkich, którzy pragną przeżyć tę szczególną przygodę z Chrystusem i Jego Matką, serdecznie zaprasza w imieniu Duszpasterstwa Pielgrzymkowego – ks. Jarosław Grzegorczyk (kierownik pielgrzymki).

bm

Mniej kupujących owoce i warzywa na zimowe przetwory

Jeszcze za drogo

Handlowcy z białostockich bazarów mówią, że tego lata ludzie kupują mniej owoców i warzyw. Jest drogo, a aura nie służy sprzedawcom i sadownikom.

W ubiegłym roku już o tej porze panie robiły większe zakupy owoców i warzyw, by przygotować zapasy na zimę. W tym roku sprzedawcy twierdzą, że kupujących jest znacznie mniej, a winą za to obarczają pogodę.

– Gruntowe ogórki dopiero się pojawiły i są na razie za drogie, by przeznaczać je na przetwory – usłyszeliśmy na ryneczku przy ul. Jurowieckiej.

Ceny małych ogórków wahają się w granicach od 1,80 do 2,20 zł. Małe, mizerne ogóreczki, kupić można już za 1,20 zł.

– Niech pani pojedzie rano na giełdę warzywną, można kupić za pół ceny i tam dopiero są okazy – podpowiada starsza pani, kupująca ziemniaki.

Za kilogram ziemniaków zapłacić trzeba na bazarze od 40 do 50 groszy – w zależności od wielkości.

Trochę więcej zapłacimy kupując marchew. Ładna – oczyszczona i umyta – kosztuje od 70 groszy do 1,20 zł.



Pietruszka z natką to wydatek ok. 1,10 zł, por – 80 groszy, zaś seler – 1 zł.

Na bazarze kupić można też ładną sałatę, która kosztuje około 80 groszy.

Nadal drogie są pomidory. Za kilogram musimy zapłacić od 3 do 4 zł. Mniej więcej tyle samo kosztuje kilogram zielonej papryki. Za to czerwona jest bardzo droga i kosztuje od 11 do 13 zł za kilogram.

Pęczek szczypioru i rzodkiewki kosztuje ok. 55 groszy, zaś główka kapusty 1,40 zł. Dwa złote zapłacimy za kalafior. Mając w kieszeni tylko złotówkę, kupić możemy jedną cukinię lub kilogram cebuli. Pięć razy tyle zapłacą za kilogram amatorzy pieczarek.

Ci, którzy nad warzywa przedkładają owoce, wybierając się na zakupy, dysponować muszą odpowiedniej grubości portfelem. Owoce są bardzo drogie. Kilogram czereśni to wydatek od 4,50 do 5 zł. Tyle samo kosztuje kilogram czarnych jagód. Za jedną brzoskwinię zapłacimy 80 groszy, zaś za nektarynkę – 1 zł. 2,50 zł kosztuje mały pojemnik malin, a kilogram arbuza od 1,20 do 1,50 zł. Kilogram moreli kosztować nas będzie tyle samo co śliwek – 3,80 zł. Najmniej, bo od 1,50 do 1,80 zł, zapłacimy za rodzime jabłka i czarne porzeczki (1,30 zł).

(rs)

Fot. M. Kość

Już wiadomo, kto będzie autorem repliki pomnika 42 Pułku Piechoty

Wkrótce kamień węgielny

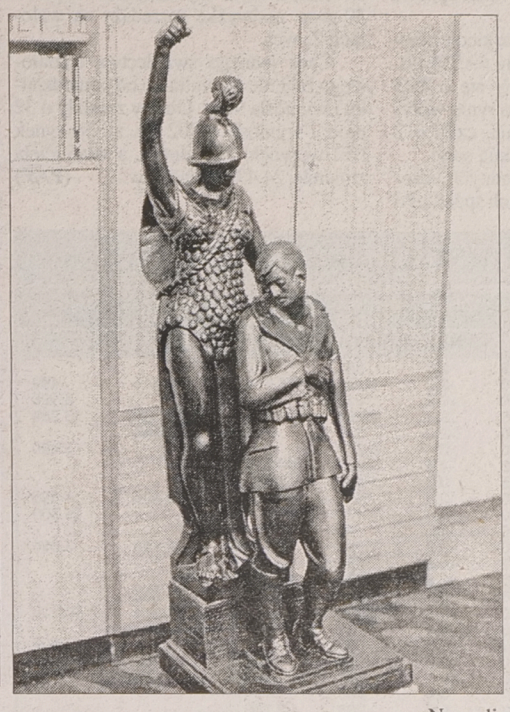

W poniedziałek komisja przetargowa wyłoniła najlepszy projekt i wykonawcę rekonstrukcji pomnika 42 Pułku Piechoty w białostockim Zwierzyńcu. Najlepszą ofertę – zdaniem komisji – złożył duet artystów – Krzysztof Jakubowski i Krzysztof Gąsowski.

Początkowo wpłynęły 4 oferty, jednak ostateczny wybór nastąpił pomiędzy pracą zwycięskiego duetu a pracą Albina Sokołowskiego.

Kamień węgielny pod pomnik zostanie położony w trakcie uroczystości z okazji Święta Niepodległości w dniu 11 listopada tego roku. Odsłonięcie pomnika, który będzie kosztował miasto około 80 tys. zł, nastąpi w przyszłym roku – 3 maja.

(RAF)

Na zdjęciu: *Miniatura pomnika, którego replika już w przyszłym roku stanie w Zwierzyńcu*

Fot. I. Wysocki

Pomóżmy sobie

Pan Zbigniew Kopeć, lat 31, musi poddać się przeszczepowi szpiku kostnego. Koszty operacji kształtują się w granicach 2 mld st. zł. Rodzina pana Zbigniewa zwraca się z ogromną prośbą do wszystkich ludzi dobrej woli o pomoc. Fundacja Transplantacji Szpiku i Leczenia Chorób Krwi udostępnia konto, na które można wpłacać pieniądze:

Bank Śląski S.A. VII Oddział w Katowicach 312608 – 0700018484 – Kopeć Zbigniew.

●

Rada Stowarzyszenia Pomocy Dzieciom Chorym na Schorzenia Dróg Żółciowych i Wątroby „Liver" w Krakowie zwraca się z prośbą do wszystkich ludzi dobrej woli o pomoc 4-letniemu Michałkowi Wartaczowi, któremu życie może uratować tylko przeszczep wątroby poza granicami kraju.

Koszt operacji wynosi od 60 do 100 tys. dolarów USA. Wpłat w złotówkach i dewizach można dokonywać na konto:

PKO SA O/Kraków nr 5.35078-7007439-2701-10-1110 – „Liver" (Michałek Wartacz).

(aż, a)

Radna dyżuruje

Dziś w godz. 16.00-18.00 w biurze Klubu Radnych „Jedność" przy ul. Suraskiej 1, pokój 12 (parter) w Białymstoku, nr tel. 44-20-52, pełnić będzie dyżur radna Elżbieta Kaufman-Suszko, wiceprzewodnicząca Komisji ds. Organizacyjnych i Współpracy z Samorządami oraz członek Komisji ds. Rodziny i Polityki Społecznej.

Osoby zainteresowane problemami miasta Białegostoku proszone są o rozmowę.

(–)

Słoneczne wakacje w Domu Dziecka

Atrakcyjny wypoczynek na czas wakacji zapewniono 80 wychowankom Domu Dziecka w Białymstoku.

Starszaki przebywały w lipcu na koloniach w Woźnejwsi i Myśliwskim Młynie. Czworo dzieci spędzało czas wolny na koloniach polonijnych, a dwoje na turnusie wczasowym w Wilnie. Osiemnaścioro najbardziej wytrwałych wyruszyło na dwutygodniowy obóz wędrowny po Beskidzie Żywieckim.

– W naszej placówce mamy też i 12 maluchów w wieku 3-6 lat. W lipcu uczęszczały na zajęcia do przedszkoli. Niebawem czeka je atrakcyjna dwudniowa wycieczka do Tykocina, a potem będą wypoczywać w Skrzypkach – poinformowała zastępca dyrektora Domu Dziecka, Barbara Czarniecka.

W sierpniu starsze dzieci pojadą do ośrodków wczasowych w Myśliwskim Młynie, Woźnejwsi i Skrzypkach. Sympatycznym gestem ze strony dyrekcji białostockiego Przedsiębiorstwa CPN było zgłoszenie kilku wolnych miejsc w placówce wypoczynkowej w Waliłach.

Gdyby inne białostockie przedsiębiorstwa i instytucje zechciały zaprosić na sierpień wychowanków Domu Dziecka lub zaoferować miejsca na autokarowych wycieczkach krajoznawczych, sprawiłyby wszystkim wielką radość. Zainteresowani proszeni są o kontakt z Domem Dziecka w Białymstoku, ul. Słonimska 8, tel. 41-60-23 – dyrektor Barbara Czarniecka. Mile widziane będą oferty systematycznej współpracy i pomocy.

(h)

Krzyżówka z hasłem

Po rozwiązaniu krzyżówki litery z pól: G-1, D-8, A-1, C-7, B-8, I-2 utworzą TRZECIĄ część myśli Melchiora Wańkowicza.

POZIOMO: 1) odmiana, 2) niezbędny do narkozy, 3) gatunek gryki, 4) koń morski, 5) symptom, 6) materiał dekarski, 7) odmiana chalcedonu, 8) rozsądek, 9) na Telesfora, 10) kobieta głośno opłakująca zmarłych na pogrzebach.

PIONOWO: A) producentka żółci, B) wrzucany jest do urny, C) okrągła budowla, D) schody na statek, E) jeden z kontynentów, F) część uprzęży, G) drużyna sportowa, H) kobiecy strój plażowy, I) 100 cm, J) wiersz do rozwiązania.

„GENTO"

	A	B	C	D	E	F	G	H	I	J
1								■		■
2		■		■		■				
3								■		■
4		■		■		■				
5							■		■	
6		■		■		■				
7					■		■		■	
8	■		■							
9					■		■		■	
10	■		■							

KUPON NR 75/C

Kapryśna aura skłoniła organizatorów do przeniesienia zabawy pod sosnami

W Famie też wesoło

Kolejny już raz dzieci, które wybrały się na zorganizowaną przez Białostocki Ośrodek Kultury imprezę ph. „Baw się z nami pod sosnami", zamiast na świeżym powietrzu w Zwierzyńcu bawiły się w „Famie".



Wydawało się, że wczorajsza pogoda pozwoli wreszcie na zrealizowanie założeń, przyświecających organizatorom „zabawy pod sosnami". Chodziło wszak o to, żeby dzieci spędzające lato w mieście, mogły parę godzin pobawić się na powietrzu, tańcząc, biorąc udział w zawodach sportowych i grach sprawnościowych. Niestety, chociaż rano było w Białymstoku dość pogodnie, jednak zbierające się na horyzoncie chmury i podmuchy zimnego wiatru skłoniły organizatorów do przeniesienia imprezy pod dach „Famy".

Około godz. 10, na którą zapowiadano początek zabawy w Zwierzyńcu, widzieliśmy przy parkowej estradzie rodziców z dziećmi – również tymi na wózeczkach inwalidzkich, jako że imprezy BOK-u mają charakter integracyjny – nieco zawiedzionych faktem, że muszą wędrować do „Famy". Jednak dzieciom wcale nie przeszkadzało, że zamiast pod gołym niebem będą się bawić w kawiarni. Tradycyjnie już dużym powodzeniem cieszyły się dyskoteka oraz konkursy, dające szansę na wygranie drobnych upominków.

Czy tegoroczne lato przyniesie jeszcze choć kilka ciepłych dni, żeby nasi najmłodsi mogli pobawić się „na deskach" w Zwierzyńcu? **(jaw)**

Fot. A. Zgiet

GAZETA współczesna

NA GIEŁDZIE

Wczoraj na rynku akcji spadły ceny 45 walorów, 14 wzrosły, a kurs 16 nie uległ zmianie. Na papierach 8 spółek: Boryszewa, Bytomia, Espebepe, Próchnika, Remaku, Swarzędza, Wólczanki i Chemiskóru zanotowano minima cenowe.

Wartość WIG-u zmniejszyła się o 0,6 proc. do poziomu 12.391,8 pkt. O tyle samo (0,6 proc.) zmniejszył się WIG 20 i wyniósł 1.292,7 pkt, WIRR spadł o 1,6 proc. do 1.708,1 pkt.

Obroty na pierwszym parkiecie zmalały o 27,6 proc. do poziomu 69.558 tys. zł, a na drugim zmniejszyły się o 35,3 proc. do 5.222 tys. zł. Na oba rynki wpłynęły łącznie 21.254 zlecenia, czyli o 2 proc. więcej niż na poprzednią sesję.

W dogrywkach dwustronnych uczestniczyły akcje 49 giełdowych spółek. Po ich zakończeniu na 45 papierach pozostały nie zrealizowane oferty kupna, a tylko na walorach PPABanku i PBR-u – oferty sprzedaży. Dogrywka na walorach Próchnika i Relpolu zakończyła się całkowitą równowagą po obu stronach.

W przypadku 26 papierów ogłoszona przez maklera specjalistę oferta nie doprowadziła do stanu równowagi i nie brały one udziału w dogrywce. Po ofercie zanotowano 22 nadwyżki kupna i 30-proc. nadwyżkę sprzedaży na walorach Żywca.

Cena jednego świadectwa udziałowego NFI nie zmieniła się od poniedziałku i wyniosła 96 zł. Obroty zmalały o 32 proc. i wyniosły 4.702 tys. zł. Na rynek NFI wpłynęło 709 zleceń, a właściciela zmieniło 24.491 świadectw. **(PAP)**

TABELA KURSÓW AKCJI (sesja 23.07.1996 r.)

AKCJE	Kurs (zł)	Zmiana (%)	Wart. obr. (tys. zł)	Oferta (szt.)	Realizacja (szt.)	Dogrywka (szt.)
RYNEK PODSTAWOWY						
AGROS	57,50 nk28	-2,5	862	822 K		
ANIMEX	10,00	-2,0	2.223	46.414 S	46.414	492
BGDANSKI	33,50	+0,9	910			3.126
BIG	2,70	-3,6	2.380	137.782 K	137.782	15.284
D BORYSZEW	27,20	-2,2	336	536 K	536	
BPH	167,00	-0,6	6.779			5.400
BRE	72,00 nk83	-1,4	851	26.699 K		
BSK zd	225,00 nk55	0,0	1.397	3.192 K		
BUDIMEX	18,40	-3,2	1.518	12.108 S	12.108	4.305
BWR	3,70	+1,4	177			15.800
D BYTOM	32,50	-5,0	92			
COMPLAND	46,50	-0,9	1.925	2.153 S	2.153	5.090
DĘBICA	61,00 nk52	+0,8	698	5.446 K		
ELBUDOWA	35,50 nk95	-0,8	700	18.584 K		
ELEKTRIM	20,60 nk6	0,0	3.888	2.477 K	500	
ELEKTROEX	4,00	+5,3	2.206	21.511 S	21.511	44.225
D ESPEBEPE	6,35 nk70	-8,0	31	1.425 K		
EXBUD	25,00	-2,0	195			607
FARMFOOD	28,00	-0,7	298	1.945 K	1.945	1.250
GÓRAŻDŻE	68,00 nk96	+2,3	377	2.306 K	30	
IRENA	22,00	0,0	466			
JELFA	37,00 nk90	0,0	266	2.740 K		
KABELBFK	76,00	+1,3	594			2.000
KABLE	31,70	-1,6	251	415 K		
KĘTY	158,00 nk72	-0,6	116	719 K		
KPBP-BICK	17,00 nk33	+1,2	728	4.457 K	900	
KREDYT B	7,25	0,0	183	2.709 S	2.709	
KROSNO	47,50	-1,0	890	467 K	467	3.318
MOSTALEXP	7,55	-4,4	809	9.333 K	9.333	20.667
MOSTALGD	11,10	-1,8	44	418 K	418	
MOSTALWAR	11,40	-1,7	230	1.002 K	100	
MOSTALZAB	10,80	-0,9	109	2.709 S	2.709	200
NOVITA	7,00	0,0	419	8.551 S	8.551	7.886
OKOCIM	20,50	0,0	4.736	16.233 K	16.233	28.722
OŁAWA	15,50	-1,3	414			
OPTIMUS	33,00	0,0	1.223			5.850
PBR	18,50	-1,1	142	137 K	137	2.311
PEKPOL	21,10	-3,2	313	303 K	303	697
PETROBANK	12,50	0,0	275	1.897 K	1.897	
POLFKUTNO	53,00 nk6	+1,0	3.182	2.298 K	429	
POLIFARBC	10,40 nk8	0,0	5.855	272.886 K	248.453	
POLIFARBW	12,50	-2,3	777	5.526 K	5.526	14.474
PPABANK	16,90	-1,7	242			2.025
PROCHEM	7,25	-0,7	284	751 K	751	
D PRÓCHNIK	8,00	-0,6	17			
RAFAKO	15,60	-2,5	775	2.515 K	2.515	7.260
RELPOL	66,00	0,0	667	2.107 S	2.107	1.600
D REMAK	8,60	-4,4	606	2.351 S	2.351	20
ROLIMPEX	116,00 nk76	0,0	441	413 K		
SOKOŁÓW	2,34	-0,4	985	85.862 S	85.862	1.250
STALEXP	47,60	-0,8	6.128	7.155 K	7.155	10.845
STOMIL	32,70 nk42	-3,8	1.858	2.582 K	503	
D SWARZĘDZ	7,00	-0,7	120	4.505 S	4.505	623
TONSIL	15,00	0,0	129	1.218 K		
UNIVERSAL	7,50 nk55	-2,6	1.435	34.305 K	3.748	
VISTULA	9,65 nk80	-2,0	422	5.631 K		
WARTA	55,00	+0,9	414	1.258 S	1.258	
WBK	13,50 nk29	0,0	3.082	29.829 K		
WEDEL	123,00	+4,2	1.028	1.385 K	1.385	1.150
D WÓLCZANKA	18,80	-5,1	548			
ZASADA	5,00	+1,0	75	2.025 K	2.025	
ŻYWIEC	175,00 ns30	+2,9	434	639 S	305	
RAZEM			69.558		635.614	206.477
WIG	12.391,8	-0,6				
WIG20	1.292,7	-0,6				
RYNEK RÓWNOLEGŁY						
AMERBANK	19,30	-3,5	116			119
BETONSTAL	29,00	+1,4	159	635 S	635	33
D CHEMISKÓR	5,60	-3,4	506	1.481 S	1.481	5.000
DOMPLAST	32,00	+3,2	366			100
DROSED	34,70 nk89	-0,9	39	4.445 K		
ECHO	37,70	-2,3	540			3.500
EFEKT	18,20 nk95	-1,1	217	5.250 K		
INDYKPOL	12,50 nk32	0,0	86	4.648 K	3.000	
JUTRZENKA	42,70 nk44	-5,1	380	912 K		
KRAKCHEM	4,20	-3,4	136			4.360
ŁDA	8,90	-0,6	361			1.000
PLI	12,80	0,0	1.834	4.470 S	4.470	39.730
PPWK	59,50	-0,8	481			2.276
RAZEM			5.222		9.586	56.118
WIRR	1.708,1	-1,6				
PRAWA POBORU						
EXBUD-PP	0,40	0,0	16			1.903
RYNEK NFI						
PŚU	96,00	0,0	4.702			10.407

G – nowy najwyższy kurs w ostatnich 52 tygodniach; D – nowy najniższy kurs w ostatnich 52 tygodniach; ns – nadwyżka zleceń sprzedaży; nk – nadwyżka zleceń kupna; z – notowania zawieszone; os – oferta sprzedaży; rs – redukcja sprzedaży. **(PAP)**

NOTOWANIA Z KANTORÓW – 23.07.96 r. (za 100)

KANTOR	DOLAR		MARKA		FUNT Bryt.		FRANK Fr.	
	kupno	sprzed.	kupno	sprzed.	kupno	sprzed.	kupno	sprzed.
„OCEAN", Białystok	269,00	270,00	181,00	182,00	415,00	420,00	53,00	54,00
„U KLEMENSA", Ełk	268,00	271,00	180,00	182,00	400,00	420,00	52,00	54,00
„ORBIS", Giżycko	268,00	270,00	180,00	182,00	411,00	420,00	52,50	53,50
„LOMBARD", Łomża	269,00	271,00	180,00	181,50	415,00	420,00	52,00	53,00
„NON STOP" Suwałki	268,00	270,00	181,00	182,00	415,00	420,00	51,00	53,00
„LOMBARD ZŁOTO" Zambrów	269,50	271,00	181,20	182,00	415,00	420,00	52,70	53,00
Kurs NBP	268,49	273,91	180,10	183,74	415,55	423,95	53,19	54,27

W latach 80. za przeciętną płacę miesięczną można było kupić w Polsce 1 mkw. mieszkania. Teraz – zaledwie 0,6 mkw. W krajach rozwiniętych za średnią płacę kupuje się 2 mkw. Na odrobienie tego dystansu potrzebujemy 20-30 lat.

Boomu nie będzie

Rozmowa z Mariuszem Sochackim, kierownikiem Zakładu Badania Rynku Budowlanego w Instytucie Gospodarki Mieszkaniowej

– GUS podał właśnie wyniki w budownictwie mieszkaniowym za I półrocze br. Okazały się najgorsze na przestrzeni pięciu lat. W czym upatruje pan przyczyny tego krachu?

– Podstawowym źródłem finansowania stosunkowo drogich przedsięwzięć inwestycyjnych, a do takich należą mieszkania, są środki własne ludności, które na przełomie lat 80. i 90. uległy znacznemu ograniczeniu. GUS wykazuje, że siła nabywcza dochodów ludności jest obecnie o około dwadzieścia parę procent niższa, aniżeli pod koniec lat 80.

Kolejnym czynnikiem determinującym taki stan rzeczy jest ograniczenie bezpośredniej pomocy państwa w finansowaniu mieszkań. Przed transformacją – przypomnijmy – pomoc ta opierała się na systemie sporych dotacji do inwestycji spółdzielni mieszkaniowych.

– Wówczas mieszkania po prostu się dostawało...

– To do końca nie było tak, jak pani mówi. Ale fakt, że mieszkanie można było zdobyć po preferencyjnych cenach. W tej chwili tego już nie ma. I co więcej – nie powstały nowe, alternatywne rozwiązania w zakresie finansowania mieszkalnictwa. Są wprawdzie ich zapowiedzi w ramach ustawy o popieraniu niektórych form budownictwa mieszkaniowego, ale znając inercję wchodzenia w życie różnych przepisów, można oczekiwać, że pierwsze efekty będą widoczne dopiero gdzieś około 2000 roku.

– Ustawa, którą pan wymienia, weszła w życie 28 grudnia ub.r. i rzeczywiście funkcjonuje tylko na papierze. Nie ma kredytów kontraktowych, bo nie powstały jeszcze kasy mieszkaniowe. Podobnie z czynszówkami.

– Opór materii jest tu wyraźny. Na 35 wniosków, złożonych przez Towarzystwa Budownictwa Społecznego, które mają budować czynszówki dla niezamożnych rodzin, do tej pory zarejestrowano raptem pięć. I to jest kwestia tempa wdrażania finansowych procedur.

W każdym razie jedno jest pewne: nie ma jeszcze warunków systemowych, które by umożliwiały powszechny rozwój budownictwa mieszkaniowego.

– Z rynkiem budowlanym też nie jest najlepiej...

– Przede wszystkim, jeśli chodzi o relacje cen budowanych mieszkań do dochodów ludności. Jeszcze w latach 80. za przeciętną płacę miesięczną można było kupić 1 m kwadratowy mieszkania, teraz – zaledwie 0,6 metra. W krajach rozwiniętych za przeciętną płacę kupuje się 2 metry. Na odrobienie tego dystansu potrzebujemy 20-30 lat.

– W krajach rozwiniętych można skorzystać z tanich kredytów mieszkaniowych.

– U nas – ze względu na inflację – korzystanie z kredytów jest znakomicie utrudnione.

– A z drugiej strony – ceny mieszkań rosną w straszliwym tempie.

– Z naszych obserwacji, prowadzonych w ramach tzw. Monitoringu Budowlanego wynika, że ceny w budownictwie, które jeszcze do niedawna rosły znacznie wolniej niż inflacja, teraz rosną w podobnym tempie lub nawet powyżej tego poziomu. To bardzo niepokojące zjawisko. Trzeba liczyć się z tym, że mieszkania dalej będą drożały.

– W planach ministra Kołodki jest podwyższenie VAT-u w budownictwie z 7 do 14 procent. Jak to wpłynie na ceny mieszkań?

– VAT płaci osoba kupująca mieszkanie. Jego podwyższenie spowodowałoby wzrost cen w budownictwie od 10 do 15 procent. Z kolei, w wyniku takiego wzrostu VAT-u, musiałaby nastąpić obniżka cen na materiały budowlane. Możliwości obniżenia cen w budownictwie w krótkim czasie są jednak ograniczone. Żeby firmy budowlane w ogóle mogły znaleźć klientów, o których coraz trudniej. Należałoby się też spodziewać obniżenia i tak dość już niskiego popytu na mieszkania o mniej więcej 10 procent.

– Zmienią się też zasady ulg mieszkaniowych. Odpisy będą nie bezpośrednio od dochodów, lecz od podatku. Czy to też spowoduje mniejszy popyt na mieszkania?

– Myślę, że w jakiś drastyczny sposób nie wpłynie to na popyt. Wychodzę bowiem z takiego założenia, że kto miał skorzystać z ulgi, już z niej skorzystał lub właśnie korzysta. Generalnie można stwierdzić, że z ulg inwestycyjnych korzystają osoby o najwyższych dochodach. Krąg tych osób się powoli kurczy. Jednak oceniam, że koniunktura w budownictwie w 20 procentach jest kreowana właśnie przez ulgi.

– Wróćmy może do konkretnych danych. W I półroczu tego roku do użytku oddano najmniej mieszkań na przestrzeni minionych 5 lat. Tymczasem resort budownictwa twierdzi, że trzeba patrzeć nie na liczbę przekazywanych mieszkań, ale na liczbę mieszkań w budowie, których ponoć jest coraz więcej. I to ma być optymistyczna prognoza na przyszłość.

– Nie zgadzam się z tezą, że więcej mieszkań jest w budowie. W budownictwie wielorodzinnym mieszkań w budowie jest mniej. Natomiast mówi się, że pół miliona mieszkań buduje się w budownictwie indywidualnym. Moim zdaniem, te dane nie są do końca miarodajne. Tak naprawdę to nie są mieszkania w budowie, tylko wydane pozwolenia na budowę – a to jest istotna różnica. Na razie nie można dokładnie powiedzieć, w jakim stopniu owe pozwolenia się materializują. Na to pytanie dopiero za kilka lat odpowie nam nadzór budowlany. Tymczasem z rozeznania naszego instytutu wynika, że część zgłoszonych inwestycji nie została podjęta.

Niewykluczone też, że sporo wydanych pozwoleń wygasło i ten sam inwestor występował o pozwolenie jeszcze raz...

– A statystyka była coraz lepsza...

– Toteż ta statystyka jest, jaka jest...

– Minister budownictwa, Barbara Blida, zapowiadała, że na przełomie 1996 i 1997 roku nastąpi przełom, wręcz boom w budownictwie. Jak na razie, nic tego przełomu nie zapowiada. Jest za to zapowiedź pogłębiającego się kryzysu.

– Ani warunki systemowe, ani koniunkturalne nie wskazują na to, żeby miał nastąpić jakiś przełom. Generalnie rzecz biorąc, poprawa w tym zakresie jest związana z ogólną sytuacją gospodarki i stopą oprocentowania kredytów.

– Ustawa o popieraniu niektórych form budownictwa zapowiada tanie kredyty kontraktowe. Ale dotychczas żaden bank nie zdecydował się na otworzenie kas mieszkaniowych.

– Te kasy prędzej czy później i tak powstaną. Jeśli nie utworzą ich nasze rodzime banki, zrobi to za nie konkurencja z Zachodu. Z taką formą kredytowania weszły do Europy Środkowej banki zagraniczne. M.in. funkcjonują one w Słowacji, na Węgrzech i Czechach.

Na razie wygląda to tak, że mnożymy różne rozwiązania, które dają mizerne efekty. Na dobrą sprawę czekamy, aż poprawi się sytuacja w całej gospodarce.

– My czekamy na boom, a właściwie na jakiś cud, a potencjał budowlany, z dnia na dzień, się nam kurczy.

– Według naszych badań, ten potencjał – liczony liczbą zatrudnionych w budownictwie – skurczył się w stosunku do okresu sprzed transformacji, czyli do 1989 roku, o około 0,5 miliona pracowników. Zmieniła się też, siłą rzeczy, struktura własnościowa firm budowlanych. Obecnie 15 procent pracowników pracuje w przedsiębiorstwach państwowych, reszta w prywatnych, a przedtem było odwrotnie.

Inna rzecz, że rozdrobnienie potencjału budowlanego powoduje niepotrzebne koszty. Duże firmy są w stanie budować taniej niż małe. Tymczasem duże budowy odeszły już niemal w zapomnienie.

Wszystko jednak zależy od popytu na mieszkania. Mamy duży, wykwalifikowany potencjał ludzki. W biurach pracy zarejestrowało się przecież sporo pracowników budowlanych. Ten potencjał jest więc do odtworzenia. Zdolności produkcyjne też mamy duże.

– Czy zatem przed 2000 rokiem uda nam się oddawać do użytku 100 tysięcy mieszkań rocznie?

– Nie należy się spodziewać jakiejś znaczącej poprawy w najbliższych dwóch latach. Ludzie nie wzbogacą się na tyle, żeby było ich stać na budowanie mieszkań. A pomoc państwa sprowadza się na razie głównie do finansowania zaszłości, starych kredytów. Pieniędzy na nowe budownictwo już nie starcza.

Rozmawiała:
ANNA WIEJOWSKA

Ranking sprzedaży samochodów dostawczych

Polonez i reszta

W pierwszym półroczu br. na polskim rynku sprzedano 22 266 nowych, tu wyprodukowanych, zmontowanych lub oficjalnie importowanych samochodów dostawczych. „Na pierwszym miejscu jest FSO – 8 067; na drugim lubelska FS – 5 376; na trzecim Fiat – 3 269 sprzedanych samochodów" – poinformował wczoraj dziennikarza PAP Wojciech Drzewiecki z warszawskiej firmy Samar, która monitoruje rynek samochodowy.

FSO zajęła 36,2 proc. rynku, FS – 24,1 proc., Fiat – 14,7 proc. W odpowiednim okresie ub.r. firmy te miały kolejno: 57,1; 26,4 i 1,9 proc. rynku. Łączna sprzedaż w ub.r. sięgnęła w ciągu pierwszych 6 miesięcy 13 833 dostawczych samochodów; wzrost wynosi zatem 60,1 proc. Na kolejnych miejscach pierwszej dziesiątki są (w nawiasach procentowy udział w rynku w odpowiednim okresie ub.r.): Citroen, który sprzedał 1 204 samochody stanowiące 5,4 proc. rynku (1,4); Ford – 873, 3,9 proc. (2,1); Iveco – 719, 3,2 proc. (1,6); VW – 681, 3 proc. (2); Mercedes – 602, 2,7 proc. (3,9); Opel – 423, 1,9 proc. (0,5) i Renault – 352, 1,6 proc. (1,5). Na kolejnych miejscach są: Kia, Toyota, LDV, Peugeot, Hyundai, Nissan i Mitsubishi, które sprzedały łącznie 699 samochodów. Najczęściej kupowanym samochodem dostawczym był w pierwszym półroczu br. polonez truck (36,3 proc. rynku), na drugim miejscu uplasował się FSC „Lublin" (14 proc.), na trzecim – fiat cinquecento van – (11,3 proc.). Kolejność w segmencie lekkich samochodów dostawczych: polonez truck, fiat cc van, citroen C15, opel combo, fiat uno van, vw caddy, renault express, fordy escort van i courier van, fat fiorino.

(PAP)

STOLBUD
Sokółka S.A.
OKNA I DRZWI
ceny detaliczne niższe od cen producenta
oraz inne materiały budowlane
P.H.U. SA&SZA S.C.
Białystok
ul. 27 Lipca 62 (teren MPO) - tel./fax 752-778 - tel. 538-542
Zapraszamy w godz. 7-16 - soboty 7-13

info BIZNES
TYGODNIOWY INFORMATOR GOSPODARCZY

Canon
PHU EDAN Białystok
ul. M. Kopernika 5 tel. 448-462
serwis gwarancyjny i pogwarancyjny
PROMOCJA
- kserokopiarki NP 15-50
- kserokopiarki NP 60-12 nowej generacji kserokopiarki sekretariatowe,
- maszyny do pisania, zliczarki do banknotów i bilonu, oryginalne materiały eksploatacyjne, tonery, bębny, kasety, korektory, papier kserograficzny, itp
13543

Operacje finansowe bez wychodzenia z biura

Bank na odległość

Home banking jest usługą proponowaną przez coraz większą liczbę białostockich oddziałów banków. Za pośrednictwem komputera możemy dokonywać wielu operacji finansowych, nie ruszając się z siedziby firmy. W tym roku planuje uruchomić taką usługę kilka kolejnych oddziałów banków.

Obecnie z systemu home banking korzystają głównie duże firmy, lecz w przyszłości ma się nim posługiwać większość posiadaczy kont bankowych. Za kilka lat zwykli śmiertelnicy będą korzystać z dobrodziejstw komputera, podobnie jak ma to obecnie miejsce w przypadku magnetowidu.

Na razie przeciętnemu użytkownikowi komputera, posiadającemu konto w banku, bardziej opłaca się zjawić w nim osobiście niż ponosić koszt za dysponowanie gotówką na odległość.

W ponad 20 bankach, które zachęcają swoich klientów do instalacji modemu umożliwiającego takie operacje, ceny są nieporównywalne. Koszt instalacji waha się od 250 do 600 zł, a miesięczny abonament od 30 do 500 zł i zależy od liczby operacji, jakie możemy przy pomocy danego systemu wykonywać.

Jeśli już ktoś zdecyduje się na ponoszenie tych wydatków, za pomocą komputera i łączy telefonicznych będzie miał możliwość m.in. prowadzenia operacji bankowych, stałego wglądu w sytuację na rachunku firmy, efektywniejszego, szybszego zarządzania finansami, skrócenia czasu dokonywania operacji bankowych oraz zwiększenia ich bezpieczeństwa.

Białostocki Oddział Kredyt Banku S.A. oferuje home banking swoim klientom już od 2 lat. Modem od banku możemy kupić lub wydzierżawić. W pierwszym przypadku miesięczny abonament wyniesie 200 zł, w drugim ok. 220 zł. Fachowcy z KB S.A. zajmą się zarówno jego instalacją, jak i przyuczeniem do obsługi.

A wtedy pozostaje jedynie nacisnąć przycisk i możemy przelewać pieniądze z konta na konto (dla stałych klientów również na zagraniczne), sprawdzić stan salda czy kursów walut jak również zrealizować czek.

– Jest to system całkowicie bezpieczny – przekonuje nas Anna Remża, zastępca dyrektora białostockiego Oddziału Kredyt Banku S.A. **– Posiada szereg zabezpieczeń m.in. klucz elektroniczny i kodowy (zestaw kombinacji haseł), podpisy elektroniczne i szyfrowanie danych. Jedyny problem to linia telefoniczna. Wiadomo przecież, jak działa nasza telekomunikacja.**

Z takich usług w Kredyt Banku S.A. korzysta ok. 200 osób. Ile w Białymstoku, tego niestety nam nie zdradzono.

Pekao S.A. posiada w całym kraju ok. 300 klientów wykonujących operacje finansowe za pośrednictwem home banking. Białostocki Oddział banku obsługuje 11 z nich.

Działający w banku od roku system Beta umożliwia m.in. dokonywanie zleceń płatniczych w obrocie krajowym i zagranicznym, korzystanie z informacji bankowych – kursy walut, giełda, rynek pieniężny – niezbędnych do sporządzania różnego typu analiz.

W miarę potrzeb system można rozszerzać o nowe moduły. Opłata stała w Pekao S.A. wynosi 100 zł miesięcznie, plus 30 zł za każdy dodatkowy moduł.

Bezpieczeństwo zapewnia kodowanie transmisji danych, hasło, numer identyfikacyjny i podpis elektroniczny.

W białostockim Oddziale BIG S.A. od 2 lat funkcjonuje system pod nazwą „Bank u Klienta". Jest on skonfigurowany z systemem transmisji danych, w międzynarodowym systemie telekomunikacji międzybankowej. Wszystkie operacje finansowe, przeprowadzane za pośrednictwem BUK, realizowane są w czasie rzeczywistym.

Jak zapewniano nas w banku, zainteresowanie tą usługą jest duże, głównie wśród większych firm. W całej sieci korzysta z BUK–a ok. 50 klientów. Koszty eksploatacji i wdrożenia systemu, oddział banku ustala z każdym klientem indywidualnie. Z danych publikowanych przez centrale banku wynika, iż za instalacje trzeba zapłacić 600 zł, a abonament miesięczny wynosi 150 zł.

W zamian dostajemy od banku oprogramowanie telekomunikacyjne, system do szyfrowania transmisji zleceń i klucz elektroniczny z numerem licencji użytkownika. Wszystkie przesyłane informacje szyfrowane są według dwóch różnych algorytmów, mających zapewnić użytkownikom poufność i wiarygodność.

Do uruchomienia systemu home banking przymierza się kilka kolejnych białostockich oddziałów banków. Jeszcze w tym roku za pośrednictwem domowego komputera będzie można korzystać z usług m.in. Banku Gdańskiego S.A. i BPH S.A.

MACIEJ SULIMA

OPROCENTOWANIE LOKAT ZŁOTOWYCH (dane w tabeli zebrane 23.07.1996 r.)

NAZWA BANKU	a vista	ROR	1 mies.	2 mies.	3 mies.	6 mies.	9 mies.	12 mies.	24 mies.	36 mies.	kapitalizacja odsetek	minimalny wkład
BANK GDAŃSKI SA	7,0	15,0	16,5	—	17,5	19,0	—	19,0	—	—	po terminie	30 zł (wkład o zmiennej stopie procentowej) 1 tys. (wkład o stałej stopie)
BANK GOSPODARKI ŻYWNOŚCIOWEJ	10,0	15,0	15,0	16,0	18,0	20,0	—	21,0	—	—	po terminie	50 zł
BANK HANDLOWY SA	12,0	—	16,25	—	16,75	17,5	—	18,0	—	—	po terminie	10 tys. zł
BANK INICJATYW GOSPODARCZYCH BIG SA	—	—	17,0	18,0	18,5	19,5	21,0	21,5	24,0	27,0	po terminie	2 tys. zł
BANK POLSKA KASA OPIEKI SA	13,0	13,0	15,0	16,0	17,0	18,5	—	20,5	19,5	20,0	- na koniec zadeklarowanego okresu - do 12 mies. - kwartalna - do 24 i 36 mies.	100 zł
BANK PRZEMYSŁOWO - HANDLOWY SA	—	14,2	15,0	—	17,0	17,5	18,0	19,0	21,0	22,0	po terminie	150 zł
BANK SPÓŁDZIELCZY W BIAŁYMSTOKU	7,0	7,0	13,0	15,0	17,0	19,0	20,0	21,0	23,0	24,0	po terminie	50 zł
BANK WSCHODNI SA *	7,0	—	19,0	20,0	20,0	22,0	22,5	23,0	23,5	24,0	po terminie	100 zł
BANK WSCHODNI SA **	7,0	—	17,5	18,0	19,0	21,0	21,5	22,0	22,5	23,0		
KREDYT BANK SA	—	14,0	16,0	17,0	18,5	18,75	19,0	19,25	19,25	19,25	po terminie	1 tys. zł - do 1 mies. 500 zł powyżej 1 mies.
PKO BP	11,0	13,0	—	—	16,5 -17,5	17,5 -18,5	—	19,5 -20,5	19,5 -20,5	19,5 -20,5	po terminie	100 zł
POLSKI BANK INWESTYCYJNY SA	8,0	13,0	16,0	18,0	19,0	21,0	—	22,5	—	—	po terminie	100 zł
POWSZECHNY BANK BUDOWLANY INVEST BANK SA	—	—	—	—	19,0	20,5	—	21,0	21,3	21,6	kwartalna	200 zł
POWSZECHNY BANK GOSPODARCZY SA	7,19	15,87	15,5	16,5	17,0	19,0	—	21,0	23,0	—	po terminie ROR kwartalnie	—
POWSZECHNY BANK KREDYTOWY SA	8,0	15,0	16,0	—	17,0	19,0	—	21,0	22,0	—	po terminie	100 zł - terminowy 5 zł - a vista

Komputery PC
Akcesoria
Kasy fiskalne
Serwis
Instalacje sieciowe
Programy komputerowe
Kursy i szkolenia
OK
Warto!
CENTRUM INFORMATYKI ZETO BIAŁYSTOK
Białystok
ul. Skorupska 9
tel. (085) 416-858
13839

1. Bank Gdański SA - oprocentowanie o zmiennej stopie procentowej;

2. Bank Handlowy SA - oprocentowanie o zmiennej stopie procentowej;

3. Bank Wschodni SA

*** - oprocentowanie w stosunku do umów zawartych przed 20.07.1996 r.**

**** - oprocentowanie w stosunku do umów zawartych po 20.07.1996 r.**

4. PKO BP - wysokość oprocentowania zależy od kwoty lokaty; poniżej 2 tys. zł niższe oprocentowanie, a dla lokaty powyżej 5 tys. zł o jeden punkt procentowy wyższe.

5. Kredyt Bank SA - odsetki do dyspozycji klienta przy lokatach powyżej 3 mies.

zebrała: (doż)



Europejski Fundusz Leasingowy
Przedstawicielstwo w Białymstoku
ul. Sobieskiego 24, 15-014 Białystok
tel. 410-744, fax 410-268, tel. 410-534

KORZYSTNA OFERTA LEASINGU

13962

LEASING KTÓREGO POTRZEBUJESZ!

* *obniżone stawki oprocentowania,*
* *umowy na samochody dostawcze, ciężarowe, zawieramy po przedstawieniu zaświadczeń: regon, nip, zgłoszenie działalności gospodarczej, karta wzorów podpisów,*
* *umowy na sprzęt komputerowy do 5 tys. PLN zawieramy przy minimum dokumentów.*

Gospodarka w statystyce

Wyższa produkcja

W I półroczu 1996 r. utrzymywały się korzystne tendencje obserwowane w gospodarce także w miesiącach poprzednich. Ale w niektórych dziedzinach – a zwłaszcza w przemyśle i w eksporcie – tempo wzrostu uległo wyraźnemu zahamowaniu – wynika z najnowszych danych Głównego Urzędu Statystycznego.

Według GUS, w okresie styczeń-czerwiec br. korzystniejsza niż w tym samym okresie przed rokiem była sytuacja na rynku pracy, wolniej rosła inflacja, a także istotnie zwiększyła się siła nabywcza przeciętnych wynagrodzeń.

W I półroczu br. produkcja przemysłowa była wyższa niż w analogicznym okresie przed rokiem o 7,9 proc. W tym samym czasie przed rokiem zanotowano jednak wzrost znacznie wyższy, bo o 12,8 proc. Zdaniem ekspertów GUS, osłabienie tempa wzrostu produkcji przemysłowej wiąże się głównie z mniejszym niż w ub.r. popytem zagranicznym. W br. produkcja najbardziej zwiększyła się w zakładach przetwórczych (o 9,9 proc.), zaś mniej – w górnictwie i kopalnictwie (o 1,6 proc.). Jedynie zakłady zaopatrujące w wodę, energię i gaz osiągnęły wyniki gorsze niż w I półroczu ub.r. (o 1,4 proc.).

GUS zwraca uwagę na fakt, że w ciągu pierwszych sześciu miesięcy br. o ponad 15 proc. wzrosła produkcja zakładów wytwarzających dobra konsumpcyjne oraz o 14 proc. – firm produkujących dobra inwestycyjne. Poziom produkcji był wyższy niż w I półroczu 1995 r. w 23 na 29 działów przemysłu. Najbardziej zwiększyła się produkcja artykułów spożywczych i napojów, wyrobów z metali, maszyn i urządzeń, pojazdów mechanicznych, przyczep i naczep, a także mebli, wyrobów z gumy i tworzyw sztucznych oraz wydawnictw.

Gorzej niż przemysł radziły sobie natomiast w br. zakłady budowlano-montażowe. Ich produkcja, w porównaniu z I półroczem ub.r., spadła o 2,6 proc.

Przychody z działalności przedsiębiorstw były w okresie styczeń-maj o 30,4 proc. wyższe niż w analogicznym czasie przed rokiem (ostatnie jakimi dysponuje GUS), ale równocześnie koszty wzrosły o 31,7 proc.

PAP

15-111 Białystok, al. 1000-lecia PP 4,
tel./fax 538-525, 538-272

TELE INTER COMMUNICATION

13785

NAJTANIEJ, NAJBEZPIECZNIEJ,
ZA GOTÓWKĘ, NA RATY, LEASING,

- kopiarki
- telekomunikacja
- informatyk
- części zamienne
- serwis
- materiały eksploatacyjne

Panasonic LANIER

POLMOZBYT BIAŁYSTOK

NEXIA

JUŻ OD 28.600 PLN

- NATYCHMIASTOWY ODBIÓR
- PEŁNY WYBÓR
- ABS
- CENTRALNY ZAMEK
- ELEKTRYCZNIE PODNOSZONE SZYBY
- WSPOMAGANIE KIEROWNICY
- AIRBAG

ESPERO

JUŻ OD 39.400 PLN

14302

ul. Zwycięstwa 10, ul. 1000 - lecia PP 8
tel.: (085) 512 601, 754 550

TOR SA Autoryzowany dealer DAEWOO MOTOR POLSKA

Białystok, ul. Choroszczańska 24
tel. 513-165, 513-070, fax 510-972

OFERUJE SZEROKI WYBÓR WSZYSTKICH MODELI

CENY FABRYCZNE
(gotówka, raty, leasing)

Żuk LUBLIN

POLONEZ TRUCK



13741

INWESTOR LEASING
TEL. 446-355

14416

NIEZAWODNA MOC



BAZA

Białystok, ul. BEMA 102
428892, 454659

BAZA należy do trójki największych producentów sprzętu w Polsce. W 1995 roku odnotowaliśmy 2,5-krotny wzrost sprzedaży komputerów. Jesteśmy ponadto liderem w sprzedaży drukarek atramentowych i laserowych HP. W ubiegłym roku sprzedaliśmy ich ogółem 22 400 szt.

Oryginalna płyta główna firmy INTEL z procesorem Pentium to 100% zgodności, niezawodność i moc obliczeniowa. Stacje dyskietek, napędy CD-ROM, dyski twarde o znakomitych parametrach pochodzą od japońskiego potentata - firmy **NEC**.

Doskonałej jakości grafika jest możliwa dzięki kartom amerykańskiej firmy **STB**. Perfekcyjne oprogramowanie (w tym ZOOM) znacznie rozszerza sprzętowe możliwości systemu wizji.

Jednostkę centralną uzupełniają bezpieczne dla zdrowia (**MPRII**) monitory **SAMTRON**. Jakość wykonania Samtron'ów jest potwierdzona certyfikatem ISO 9001.

Komputery BAZA są objęte pełną 2-letnią gwarancją, wraz z monitorem i klawiaturą.

Bezpłatny pakiet Ready for Internet zawierający oprogramowanie i 14 - dniowe, pełne konto w Internecie (konieczny modem BEST 28800).

Komputery "BAZA" dostarczamy z **legalnym** oprogramowaniem operacyjnym Microsoft. Ponadto z każdym komputerem dostarczamy bezpłatny pakiet z dyskiem CD zawierający użyteczne, ciekawe i rozrywkowe oprogramowanie dla Windows 3.11 lub Windows 95.

intel inside pentium

Nasi partnerzy handlowi:
EŁK "REMIX" ul. Wojska Polskiego 12/A ✆ 10 37 43 EŁK "T-MATIC" ul. Wojska Polskiego 25/2 ✆ 10 57 07 OLECKO "OLKOMP" ul. Warmińska 18 ✆ 44 30 SOKÓŁKA "MEMO" Pl. Kościuszki 8C ✆ 11 46 56

PRZEDSTAWICIEL FIRMY SANYO oferuje

14259

- Letnią sprzedaż promocyjną sprzętu RTV przy zakupie za 600 zł nagroda rzeczowa o wartości 50 zł
- Całą gamę klimatyzatorów firmy SANYO

- sprzedaż detaliczna - sklep FELIX, ul. Legionowa 9/1, lok. 4 tel. 441-648
- sprzedaż hurtowa - Nowowarszawska 32/2, tel. 41-33-77

Zapraszamy w godz.: sklep 10.00 - 18.00, hurtownia 9.00 - 17.00

13595

PBG-LEASING

Właściwy partner w Twoich interesach

REJESTRACJA SAMOCHODÓW w BIAŁYMSTOKU

Białystok, ul. Sienkiewicza 42, tel./fax 537-488

Armada notebook'ów

W tym miesiącu Compaq Computer Corporation wypuści na europejski rynek nową serię notebook'ów Compaq Armada 4100, charakteryzujących się elastyczną konstrukcją, która umożliwia przekształcenie wersji standardowej w lekką slimline lub multimedialną. Z tego względu modele Armada 4100 przeznaczone są dla często podróżujących osób, które chcą mieć możliwość dostosowania notebook'a do zmieniających się potrzeb.

Compaq Armada 4100 wyposażony jest w taktowany zegarem 75, 100, 120 lub 133 MHz procesor Mobile Pentium, wymienny dysk twardy o pojemności 630 MB, 810 MB lub 1 GB, 8 lub 16 MB podstawowej pamięci RAM, rozszerzalnej – w zależności od modelu – do 40 lub 48 MB oraz kolorowy wyświetlacz STN o przekątnej 10,4 lub 11,3 cala lub kolorowy TFT o przekątnej 11,8 cala, umożliwiające wyświetlanie do 64 tys. kolorów przy rozdzielczości 800x600. Pozostałe funkcje to m.in. touchpad, który można wymienić na opcjonalny trackball, cztery definiowane przez użytkownika klawisze, zapewniające bezpośredni dostęp do najczęściej używanych aplikacji i porty: równoległy, szeregowy, video, podczerwony, klawiatury/myszki oraz NTSC i PAL, co pozwala na wyświetlanie prezentacji na ekranie telewizora. Aby sprostać warunkom terenowym, wszystkie modele z serii Compaq Armada 4100 mają obudowę wykonaną z magnezu.

Standardowy Armada 4100 z wbudowanym napędem dyskietek waży 3 kg i ma grubość 3,8 cm. Innowacyjny uchwyt na akumulator może służyć jako podstawka pod klawiaturę, umożliwiając ergonomiczne jej nachylenie pod 10 różnymi kątami. Aby wydłużyć czas pracy, napęd dyskietek można wymienić na drugi akumulator, co zapewnia 7 godzin pracy.

Ważąca tylko 2,5 kg wersja slimline ma przede wszystkim zastosowanie w podróży. Wagę notebook'a zmniejsza się przez odłączenie uchwytu na akumulatory i napędu dyskietek. W jego miejscu można umieścić akumulator litowo-jonowy, wystarczający na 3,5 godziny pracy.

Compaq Armada 4100 można także przekształcić w zapewniający dobrą jakość dźwięku silny notebook multimedialny, doskonale nadający się do prezentacji. Do standardowej konfiguracji trzeba wówczas podłączyć przenośny poczwórnej prędkości napęd CD, umieszczany pod notebook'iem. Umieszczone są w nim dwa dodatkowe, rozbudowane głośniki wraz z dodatkowym gniazdem dla trzeciego akumulatora, portem MIDI/joysticka i układem WaveTable. W tej konfiguracji notebook ma grubość 5,8 cm, waży 4 kg i może pracować 10,5 godziny bez wymiany akumulatorów.

Odpowiednią jakość dźwięku zapewnia system dźwiękowy „Premier Sound" Compaqa. Podczas gdy większość notebook'ów uzyskuje obecnie 0,25 W na kanał, Armada 4100 oferuje moc 1 W na kanał, 16-bitowy dźwięk stereo oraz zgodność z kartą Sound Blaster Pro.

Problem komunikowania się w podróży z biurem rozwiązuje – dostępna, niestety, na rynku europejskim dopiero w IV kwartale br. – karta Compaq SpeedPaq 288 Telephony Modem PC Card o przepustowości 28.800 bps. Udostępnia ona pełne możliwości dwukierunkowego telefonu głośno mówiącego, funkcje automatycznej sekretarki, w tym sortowanie, przeglądanie i archiwizowanie wiadomości oraz przełączanie między danymi i głosem. Pozwala to na transmisję danych w trakcie zwykłej rozmowy bez konieczności ponownego nawiązywania połączenia.

Elastyczność serii Compaq Armada 4100 zwiększa opcjonalna stacja bazowa. Z podłączonym napędem CD lub bez niego, użytkownik uzyskuje dzięki niej pełną replikację portów, gniazdo zewnętrznego głośnika oraz opcjonalną, wbudowaną kartę Ethernetu.

(semi)

INFO-NOTKI

ELEKTRONICZNA KORESPONDENCJA O NETWARE

Novell uruchomił specjalny serwer obsługujący listę korespondencyjną. Firma będzie zbierała najnowsze informacje o systemie NetWare, a następnie przesyłała je bezpłatnie do zainteresowanych osób pocztą elektroniczną. Będą one dotyczyły tematów związanych z NetWare, m.in. najnowszych osiągnięć w technologii usług katalogowych i sieci Internet oraz Intranet, zagadnień zarządzania siecią i innych tematów, interesujących sprzedawców i użytkowników. Wiadomości będą przesyłane w formie tekstowej. Czasem będą do nich dołączane publikacje „Week in Review" i „Reality Check" dokumenty w postaci plików w formacie Novell Envoy. Przeglądarkę Envoy można skopiować bezpłatnie z sieci World Wide Web pod adresem : http://www.novell.com/corp/freesoft/envoy/envoyla.htm l. Aby otrzymywać informacje, należy wysłać pocztą elektroniczną list pod adresem: netwarenews@novell.com. W treści listu powinno znaleźć się zdanie: „Subscribe netwarenews [własny adres poczty elektronicznej]".

NOWE NARZĘDZIA DO TWORZENIA STRON WWW

Microsoft udostępnia bezpłatnie wersje beta HTML Layout Control i ActiveX Control Pad – systemów ułatwiających tworzenie zaawansowanych stron WWW, opartych na ActiveX. Obsługa ActiveX i standardów HTML są najważniejszymi cechami już dostępnego w wersji beta Microsoft Internet Explorera. HTML Layout Control (adres: http://microsoft.com/ie/controls) pozwala na dwuwymiarowe rozplanowywanie strony WWW. ActiveX Control Pad (http://microsoft.com/intdev/) jest programem narzędziowym, ułatwiającym dodawanie do stron HTML obiektów sterujących ActiveX oraz skryptów w języku programowania Visual Basic Scripting Edition lub JavaScript. Oba te narzędzia razem pozwalają na budowanie bardziej wyrafinowanych, interaktywnych stron WWW nowej generacji, przeznaczonych do przeglądania przy użyciu Internet Explorera 3.0 lub innych przeglądarek, obsługujących ActiveX.

STONEHENGE W INTERNECIE

Od 20 czerwca można obejrzeć w Internecie precyzyjny pod względem naukowym, trójwymiarowy model Stonehenge, umieszczony na komputerze PC, podłączonym do firmowego ośrodka Intela: www.intel.com. Użytkownicy PC-etów mogą za pomocą technologii virtual reality zobaczyć, jak wyglądało Stonehenge w 10 różnych erach: od 8500 r. p.n.e. do 2000 n.e. W modelu zawarto informacje edukacyjne, opisujące tajemnice Stonehenge, w tym opis naszych przodków, którzy je zbudowali, wierzeń, które mogły zainspirować powstanie tego monumentu oraz technik, wykorzystywanych do modelowania, transportowania i podnoszenia olbrzymich głazów.

opr. (semi)

PRACA

ZATRUDNIĘ

CENTRALNE bezrobotnemu zlecę. ☎19-28-74. 40259

DO rozbiórki domu -zatrudnię, ☎534-592. 40342

FRYZJERA męskiego (samodzielna praca), ☎54-54-79. 39735

INŻYNIERA BUDOWLANEGO ZATRUDNIĘ, ☎424-114 (8.00 -9.00). 40382

KRAWCOWE, ☎534-711. 40126

NORWEGIA, MŁODZI, samochód. ☎(0-87)10-08-83. 38946

OPERATORA koparki 0,8-msześc., kombajnistę. ☎191-215. 40169

PIEKARNIA w Kurianach k. Białegostoku zatrudni piekarzy. Zamiejscowym oferuje zakwaterowanie, ☎433-628. 40336

PIEKARZY, ciastkarzy. ☎(0-85)19-14-04, (7.00 -15.00). 39785

PRACA sierpień, wrzesień -wyjazd do Szwecji. Warunki: samochód osobowy, dobra kondycja. ☎(0-42) 81-32-78, (0-42) 36-00-76. 38935

RENCISTĘ cieślę -stolarza, ☎63-22-78, 61-27-71. 39500

SERWIS BMW zatrudni samodzielnego mechanika samochodowego, elektronika diagnostę, sprzedawcę części, ☎43-18-43. 40349

W całodobowym sklepie spożywczym ekspedientki -zatrudnię, ☎75-58-59. 40006

ZATRUDNIĘ do pracy na budowie cieśli, murarzy, ☎329-924. 40073

ZATRUDNIĘ malarzy, dekarzy, tynkarzy, ☎188-238. 40247

ZATRUDNIĘ malarzy i tynkarzy z praktyką, ☎437-801 (17.00 -19.00). 39849

ZATRUDNIĘ stomatologa, ☎121-360. 39335

ZLECĘ wykonanie stanu surowego pawilonu handlowego, ☎42-66-11. 40071

SZUKAM PRACY

BARTOSZYCE na Giżycko, ☎35-84. 40338

EUROPA Zachodnia. ☎619-315 (po 20.00). 39934

NIERUCHOMOŚCI

AGENCJE

"(0-85)325-681": Biuro Rzeczoznawcy, Warszawska 40. 38267

"AMICUS" -Mieszkania -Domy -Działki. Kupno -Sprzedaż. Sienkiewicza 22. ☎435-872, ☎436-208. 35996

"DOMINIUM" NIERUCHOMOŚCI -WYNAJEM. Lipowa 4, ☎416-842. 27435

"PORTAL" Kupno, sprzedaż, wynajem, ☎445-915. 38252

"SEDPOL" -Nieruchomości Kupno -Sprzedaż. Siemiatycze, Pałacowa, (0-85)552-971. 35838

EŁK "Protektor" -Słowackiego 2, ☎(0-87)108-441w320. 40258

KUPIĘ

DZIAŁKĘ budowlaną, ☎422-316. 40127

DZIAŁKĘ budowlaną w Płocicznie, ☎(0-87)67-17-32. 39976

KUPIĘ pole lub działę w Grajewie, ☎30-15 po 16.00. 40042

M-5 w Biebrzy. Wiadomość: Grajewo ☎(0-8672)34-37. 40366

NATYCHMIAST dwu -trzypokojowe najchętniej Piasta lub Mickiewicza, ☎412-983. 39234

SPRZEDAM

3 ha lasu BERŻNIKI, woj. suwalskie, tel. Gdynia, ☎(0-85)27-67-21. 39995

ATRAKCYJNĄ działkę budowlaną w Białymstoku, ☎090265-774. 40276

DĄBROWA Białostocka dom stan surowy, działka 620 mkw., ☎121-407. 39296

DOM, stan surowy. Supraśl, ☎752-338. 39973

DOM. ☎443-481. 40105

DOM drewniany, działka 0,95, Drzyzguła, Łączki 63, gm. Łyse. 40213

DOM murowany (las, woda). ☎(0-119)45-927. 40141

DOM murowany, budynki gospodarcze. Dąbrówka Kościelna 23, gm. Szepietowo. 40294

DOM murowany Ostrów Mazowiecka. Grabownica Stara 112. 40026

DOM nowy, działka -Suchowola, ☎(0-85)52-30-37. 40384

DOM piętrowy 110 mkw., gospodarczo -mieszkalny. Działka 610 mkw. Grajewo ☎(0-8672)34-92. 40365

DWUPOZIOMOWE, komfortowe 102 mkw. -pilnie, ☎546-341. 40072

DZIAŁKA, ul. Wróbla, ☎43-46-60. 40264

DZIAŁKA budowlana z budynkiem 460 mkw. Łomża, Nowogrodzka, ☎16-53-38. 39971

DZIAŁKĘ, dom, kaflarnię, ul. Wiatrakowa, działkę -Nowa, Białystok, ☎511-596. 39252

DZIAŁKĘ, dom -Białostocka, działkę, dom, las, grunta -Wasilków, ☎511-596. 39251

DZIAŁKĘ 10 ar, Siemiatycze, Grodzieńska 42. ☎(0-85)554-313 w. 294. 39333

DZIAŁKĘ budowlaną 650. Hryniewicze, ☎63-26-17. 40237

DZIAŁKĘ budowlaną w Hajnówce. ☎33-84. 39257

DZIAŁKĘ rekreacyjną n. Pisą, Baliki k.Nowogrodu (zdrowy mikroklimat). ☎44-50-80, ☎51-00-41. 39936

DZIAŁKI rekreacyjne nad jeziorem Dmitrowo, gm. Sejny sprzedam, ☎(0-87)67-56-91 lub ☎163-134. 39944

GARAŻ z kanałem -śródmieście, ☎(0-87)66-55-03 po 17.00. 40096

GOSPODARSTWO (24 ha) lub zabudowania. Łazarze 22, gm. Rajgród. 39453

GOSPODARSTWO 15 ha, zabudowania, Musiński Bolesław, 1-605 Olszewo -Węgorzewskie. 40053

KIOSK rolno -spożywczy. Chrobrego 12A. 40140

LOKAL handlowy, ☎533-007, ☎422-620, ☎541-216. 39147

M-4 60 mkw., Siemiatycze, ☎(0-85)55-63-91. 39981

MIESZKANIE -56,6 mkw. -Piłsudskiego, ☎(0-85)52-30-37. 40385

MIESZKANIE 36 mkw. urządzone z powodu wyjazdu, ☎510-127, ☎633-551. 40171

NIERUCHOMOŚĆ mały Płock 50 sprzedam. Teresa Szychlińska, Gdańsk, ☎488-085. 39449

ODSTĄPIĘ mieszkanie 48,6 mkw. garażem (3 raty jeszcze do zrealizowania), ☎414-943. 40262

PÓŁ bliźniaka Wasilków, ☎186-101. 39177

PRZYCZEPA 4 tony sztywna, kultywator opryskiwacz, Zambrów, (0-86)71-17-58. 39975

SKLEPIK -lodziarnię (murowany, dobra lokalizacja, telefon), Choroszcz. ☎44-50-80, ☎51-00-41. 39935

SPRZEDAM (wynajmę), budynek z placem przy trasie Sokółka. ☎(11)47-84. 39345

SPRZEDAM dom na działce 1250 mkw. oraz trzy działki budowlane w Łomży, ul. Nadnarwiańska, ☎(0-86)191-387. 40242

SPRZEDAM działkę budowlaną. Domanowo k.Brańska. Łódź ☎36-33-78, ☎50-43-91. 39845

SZEREGÓWKĘ, Łapy, ☎23-09. 40395

WILLĘ niewykończoną, ☎618-967. 39948

POSZUKUJĘ

LOKAL (od 10 do 20 mkw.), z wodą -kupię lub wydzierżawię. ☎(0-85)19-14-04 (7.00 -15.00). 39786

ZAMIENIĘ

KWATERUNKOWE 33 mkw. na większe, ☎522-684. 40069

WYNAJMĘ

BUDYNEK 170 mkw. -współpraca, ☎(0-86)160-669. 40047

DO wynajęcia 120 mkw., Łapy, ☎23-39. 40394

LOKALE biurowe do wynajęcia -centrum Łomża, ☎16-64-72. 39435

MAGAZYN 100, 300, 600 mkw. ogrodzone, strzeżone. Ełk ☎(0-87)10-17-17. 39445

MIESZKANIE studentkom w Białymstoku. ☎(0-86)16-29-52. 39315

WYNAJMĘ lokal, 120 mkw. Grajewo, ☎(086)72-45-36. 40083

WYNAJMĘ mieszkanie na os. Północ M-2 w nowym budownictwie, ☎(0-87)163-089. 40031

USŁUGI

BUDOWA, REMONT

ANTYWŁAMANIOWE drzwi GERDA STAR. Aluminiowe okna, drzwi, wiatrołapy, zabudowy balkonów. ZALUS, ☎511-994, Dąbrowskiego 24. 39878

DRZWI, parapety, stopnie, podstopnie, ☎(0-85)510-936. 37626

GLAZURA -terakota, ☎44-76-02, 75-09-66. 39939

INDECO -kanadyjskie drzwi suwane, szafy. Legionowa 4 (róg Sienkiewicza). ☎329-123. 38402

MALOWANIE, szpachlowanie, tapetowanie, ☎416-626. 40317

MARMUROWE parapety, schody, ławy, ☎(0-86)712-866. 39338

MOZAIKA sześciokątna, grubość 12 mm, klasa I, cena od 19 zł, ☎(0834)26-24. 37942

SOLIDNIE ułożę glazurę. ☎(0-119)46-498. 40065

ZLECĘ wykonanie konstrukcji stalowej hali o pow. 700 mkw., ☎(0-85)43-18-43. 40350

AGD, RTV

AUTOMATYCZNE pralki, ☎444-610. Roczna gwarancja. 39837

INFORMACJA O USŁUGACH
TAI 44-63-45 44-63-46 44-63-47

UWAGA USŁUGODAWCY!

Proponujemy 3-miesięczny abonament:

36 ogłoszeń w GAZECIE WSPÓŁCZESNEJ (do 7 słów) + umieszczenie w bazie danych telefonicznej informacji o usługach TAI.

Łączna cena tylko 41,52 zł + VAT.

Zlecenia przyjmuje oraz informacji udziela Biuro Ogłoszeń GAZETY WSPÓŁCZESNEJ Białystok, ul. Suraska 1, ☎ 42-51-16, 44-17-47

tai

Z NAMI ZDOBĘDZIESZ NOWYCH KLIENTÓW!

POLAR, Candy -Serwis, ☎323-930, Warszawska 79, ELDOM. 32036

TRANSPORT

AUTOHOLOWANIE, ☎(0-87)65-21-16. 38628

AUTOHOLOWANIE. ☎751-849, ☎328-174. 38470

AUTOHOLOWANIE. ☎762-059. 38346

LAWETĄ. ☎16-17-17 w. 78. 40198

MERCEDES 23 m3 -5 ton, ☎542-104. 38985

MERCEDESEM 8-osobowym 1,5 tony, ☎513-457. 36773

NAPRAWA: star, jelcz, żuk, nysa, ☎539-411. 40114

POLONEZ trak 1 tona przewóz towarów kraj, zagranica, ☎11-56-68. 39351

PRZEPROWADZKI -kompleksowo, solidnie -tanio, ☎617-345. 39083

PRZEWOZY krajowe i międzynarodowe samochodem dostawczym -Laweta plandeka, ☎520-627. 40002

STAR 6,3 t, przyczepa 6 t, ☎539-012. 38259

TRANSPORT: dostawcze, osobowe, pomoc drogowa, mikrobusy. ☎32-32-32. 36234

ŻWIR, piasek -sprzedaż, transport. ☎(0-85)19-10-06 39518

ŻWIR, ☎415-055. 32555

ŻWIR. ☎326-717. 35537

INNE

ALARMY, kamery, folie okienne. "KOMBIT", ☎436-095. 37333

ATRAKCYJNY zespół zróżnicowany skład, wesela, bankiety, ☎611-827. 37010

CHŁODNICZE urządzenia. Klimatyzacja -Kompleksowo agregaty, freony, ☎(0-85)437-909. 38072

CZYSZCZENIE kożuchów, odnawianie odzieży skórzanej oraz mebli, ☎(0-86)771-183. 38035

DRZWI antywłamaniowe, zabudowa balkonów, drzwi i okna aluminiowe, folie ochronne okienne. "ZAMIS", ☎75-12-18. 38608

EDEN bankiety, striptiz, (16.00 -6.00), Świętokrzyska 3, ☎513-289. 36401

EXPRES -Optyk. św.Rocha 13/15 "Rzemieślnik II". 38319

GAZY techniczne, wynajem butli, abonamenty, ☎(0-86)714-423, ☎(0-86)721-208. 35653

MASZYNOPISANIE komputerowe, oprawianie, ksero, laminowanie, Rocha 10/201, "PASAŻ", ☎445-915. 38253

MAXIM -wesela, bankiety, striptiz, (14.00 -5.00), ☎42-14-09. 36400

MEBLE, drzwi przesuwane "Dominik Poland", Boboli 66A, ☎616-848. 39221

MEBLE, drzwi przesuwane. "DOMINIK", ☎616-848. 39886

NAJTAŃSZE szafy z drzwiami suwanymi. "INDECO" ☎(0-85)446-349.'
37877

OSTRZENIE noży, nożyczek, Krasińskiego 2.
40344

PIECZĄTKI "ECHO", Suraska 1, ☎420-193.
38727

PODANIA, porady, podatki. Lipowa 45/13. ☎420-276.
39933

ROLETY okienne przeciwsłoneczne, dekoracyjne. ☎616-644.
40104

SZYJĘ, przerabiam kołdry, Towarowa 6, ☎410-743.
38222

SZYLDY, kasetony, foldery, gadżety reklamowe, itp. ☎435-875.
35666

ŚLUSARSKIE, kowalskie, kraty, balustrady, ogrodzenia, VAT. ☎431-994.
35693

TAPICERKA. ☎43-14-73.
38347

TAPICERSTWO, ☎612-228.
38427

WCZASY, kolonie, weekendy. Hotel, 18-317 Nowe Chlebiotki, ☎19.
36080

WYKONYWANIE druków -tanio. Transport -Polonez -Truck, ☎413-272.
35780

AUTO-MOTO

❒ KUPIĘ

AUTO-SZROT skup aut powypadkowych, złomowanych. Sprzedaż części. Nowa Wieś Ełcka, ☎(087)19-73-84.
38789

AUTOKOMIS "WaZ". Zwycięstwa 10. Skup -Zamiany -Raty.
38174

BETONOMIESZARKĘ kamaz tatra, pompę do betonu Stetter, ☎(0-536)515-099.
39354

CIĘŻAROWY samochód z HDS wywrotkę. ☎(0-22)648-69-05, ☎(0-22)757-83-12.
39648

KUPIĘ karoserię GOLFA. Marcin Szejda, Suwałki, ☎(0-87)67-36-70.
40039

POLONEZA (1993) w idealnym stanie, ☎434-933.
40347

POWYPADKOWE audi 80 (1992), ☎(0-86)75-27-89.
40121

SILNIKI: S-231, 1HC-15KM. ☎(0-86)78-28-10.
40205

SKODA favorit (1992). ☎613-437.
40256

VECTRA rozbita, spalona, powypadkowa. ☎(0-85)15-28-90.
40128

❒ SPRZEDAM

125P (1988). Kuplisk 26, 16-130 Janów.
40303

126P (1985), ☎433-987.
40025

126P (1985), ☎540-295 po 14.00.
40341

126P (1985) 18 tys. Czajki 32, gm. Sokoły.
40154

126P (1989). ☎762-808.
40252

FIAT PUNTO
CENA STOP
Dodatkowo rabat do 6 tys. PLN - na przedpłatę
❑ natychmiastowy odbiór
❑ w rozliczeniu przyjmiemy samochody używane
❑ kredyt załatwiamy na miejscu w ciągu 60 minut
❑ ubezpieczenia w PZU i Warcie za 1000 zł
❑ rabat na usługi serwisowe
❑ zabezpieczenia antykradzieżowe
(ZAKŁAD NAJWYŻSZEGO ZAUFANIA)
POLMOZBYT
Białystok, ul. Zwycięstwa 10, tel. 512-540, 517-332 14308

126P (1990). ☎441-056 po 17.00.
40250

126P (1991), (1988). ☎18-54-51 Łomża.
40270

126P (1991.12) ☎41-42-40.
40147

126P (1994), ☎(0-86)77-55-80.
39967

1500 Pick-up (1990), Szczuczyn, ☎(0-8672)53-61.
40393

ALFA romeo 1,8TD, silnik do remontu. ☎16-32-25 (9.00 -17.00).
40160

ALTERNATORY, rozruszniki, nowe i regenerowane części do aut zachodnich. Suwałki, Kościuszki 37.
40221

ASCONA 1,6 (1982), metalik, ☎(0-117)713-12.
40112

AUDI 100, białe numery. ☎753-423.
39628

AUDI 100D (1990) ☎51-22-53 (8.00- 15.00), ☎101-607 po 20.00.
40304

AUDI 80 (1990). ☎(0-86)160-291.
39325

AUDI 80 (1991). ☎(0-119)45-133.
39666

AUDI 80 1,8S (1989). Łomża, ☎(0-90)267-035.
40260

AUDI 80 B4 1993/94, ☎(0-85)519-380.
40199

AUDI avant (1989), benz, gaz. 18.000,- Brańsk ☎775 wieczorem.
40300

AUTOKOMIS "VOYAGER", Myśliwska 2 (Dojlidy, końcowy 2). Sprzedaż -kupno -zamiana -raty -PTS, czyszczenie wnętrz, autoalarmy, radiomontaż (salon 500 mkw.). ☎414-718, 410-517.
39044

BARAKOWÓZ na kołach (10x15). Klepacki, Knyszyn, Grodzieńska 111.
40194

BMW 320i (1987), 17.500,- ☎42-42-24.
40254

BMW 520i (1990). ☎428-297.
39622

BMW 525i (1986), zamiana. ☎(0-117)305-86.
40131

CINQUECENTO 700, 1994. Tel. Sztabin 63.
40392

POLONEZY CARO, VAN
- bez VAT - 170 mln
TRUCKI
WSZYSTKIE TYPY
Białystok, TOP MOTORS
ul. Wierzbowa 10, tel. 516-815, 522-907
INWESTOR LEASING
Białystok, ul. Lipowa 14, tel. (0-85) 421-681 w. 21
14055

CITROEN C-15D (1991), Siemaitycze, ☎(0-85)55-61-13.
39993

DACIA (1984), tanio. ☎534-595.
40253

DACIA (1986). Sokoły ☎43.
40151

DO forda transita kompletną ścianę działową z szybą, ☎54-55-44.
40118

FIAT 125p (1980). ☎(11)52-54.
40249

FIAT 126 (1994) autoalarm, ☎615-504.
40129

FIAT 126p (1982) tanio. ☎(0-86)71-65-05.
40180

FIAT 126p (1984), ☎411-235.
40019

FIAT 126p, Pajewo 45, ☎18-14-58.
40139

FIAT tipo (1994), Grajewo, ☎(0-8672)37-65 do 15.00, ☎(0-8672)45-75 -wieczorem.
40123

FORD 2,3D (1988), zamiana ☎(0-87)672-835.
40130

WALKER
KATALIZATORY *(już od 385 zł)*
❑ układy wydechowe
UNIMOT Jan JANUĆ Białystok, Handlowa 7, tel. 423-671 w. 340, tel./fax 428-756
Ełk, ul. Łukasiewicza 5, tel. (0-87) 102-393
13770

FORD mondeo 2,5L ghia (1995), 15.000 km. ☎(0-85)15-30-91.
40156

FORD orion 1,4 (1990/91) czerwony, katalizator, szyberdach, spoiler. ☎(0-119)46-695.
40023

FORD orion 1,6V (1993), ☎(0-85)43-46-91.
39994

FORD sierra combi (2.0 l) (1985). Truszkowski Wojciech. Grajewo, Osiedle Centrum 29/29, ☎(0-8672)35-82.
39825

FORD transit (1992) przedłużony, ☎530-046.
40125

FORD transit (1994), 470mln. ☎442-553.
40149

FORD transit (1995), skrzyniowy. ☎544-330.
40150

FORD transit 2500TD (1993). ☎(0-86)77-58-48.
40299

FORD transit podwyższony, 2,5D, wzmocniony, książka wozu (1992) ☎755-511.
40157

FSO (grudzień 1986), biały, ☎(0-86)191-940.
40380

GAZ 69 (1975). Ciechanowiec, ☎77-16-07.
40267

GOLF GTI 1,8 wtrysk, (1993). Grajewo, ☎(0-8672)36-15.
40362

HONDA civic (1990), ☎441-390.
39179

JAWA 350 DL (1987), 6.000 km. ☎16-74-49 Knyszyn.
40307

JELCZ -wywrotka długa +D-83. Wolne 4, gm. Sztabin (suwalskie).
40108

JELCZ 315 z wywrotem 5m dł. (1988), składak, ☎(0-85)15-29-22.
39610

JELCZ wywrotkę. Giełczyn 78, k.Łomży.
39961

KAMAZ (1980) 8 ton. ☎(0-86)72-21-21.
40202

ŁADA 2107 (1988), ☎762-314.
40334

MAZDA 323 (1990) po wypadku. Sokółka ☎111-329.
40193

MAZDA 323 (1992). 20500,-. ☎15-39-61.
40292

MAZDA 626, honda accordex (1995). ☎(0-85)15-26-38.
40185

MAZDA MX3-V6 (1994), ☎15-26-11.
40233

MERCEDES 124, komplet listw. ☎090-267-011.
39606

MERCEDES 190D (1987) ☎(0-87)662-581.
40220

MERCEDES 190D (1993). czarny metal, 21 tys. DM. ☎(0-119)20-89.
40020

MERCEDES 200D (1978) lub zamiana, remont silnika. ☎614-006.
40153

MERCEDESA busa 100D, ☎42-60-13.
40354

MONTAŻ, sprzedaż szyb samochodowych. Armii Ludowej 23 (od Wysockiego).
37510

MOSKWICZ 2104 ☎521-942 wieczorem.
40291

MOSKWICZ aleko (1991), 6200,- ☎115-549.
40146

MTZ 82 (1986) stan bdb, Berżałowce gm. Sejny.
39724

OPEL ascona 1,6 diesel (1988) sprowadzony w całości. ☎(0-87)10-76-13.
40302

OPEL kadett (19830 na białych tablicach -sprzedam, ☎(0-87)66-53-65 wieczorem.
40332

OPEL kadett (1984) 1,6. Snarski Stanisław Pawelce 1 Jasionówka.
40182

OPEL manta (1983). ☎(0-86)180-623 po-21.00.
40219

OPEL vectra (1990), 1,7D. ☎(0-86)75-32-96.
39586

OPEL vectra (1995). ☎(0-86)72-38-15, ☎(0-86)72-35-23.
39590

OPEL vectra, opel kadett, golf II. ☎(0-87)10-94-83.
40359

OPEL vectra (1990) 1,7 diesel, superstan. ☎090-225-967, ☎(0-85)324-844.
40319

PASSAT (1989) 1,6L, czerwony. ☎(0-86)17-61-64.
40145

PEUGEOT 106 xad (1992). ☎(0-119)45-927.
40218

POLONEZ (1987), jawa 350 czarna -sprzedam, (0-87)67-55-32.
40333

FIAT
126; Cinquecento 700, 900; Van, Uno, Bravo, Brava
● Fiat assistance 24-h (pomoc drogowa) ● pełny wybór ● atrakcyjne ceny ● w rozliczeniu samochód używany ● kredyt na miejscu w ciągu 60 minut ● ubezpieczenia w PZU i Warcie za 24% pełnej składki ● rabat na usługi serwisowe. ● zabezpieczenia antykradzieżowe (ZAKŁAD NAJWYŻSZEGO ZAUFANIA)
POLMOZBYT
Białystok, ul. Zwycięstwa 10, tel. 512-540, 517-332
14307

POLONEZ (1988). 16-320 Bargłów K. 18 woj. suwalskie.
40179

POLONEZ (1991), awia (1985). ☎320-597.
40215

POLONEZ (1992), składak 105 mln, polonez (1991) 95 mln. ☎(0-834)50-55.
40316

POLONEZ (1992), zieleń metalic, ☎(0-86)775-241.
40290

POLONEZ (1992). ☎(0-85)75-39-02.
40266

POLONEZ 1,6GLI 149 mln, składak (1996) pełna dokumentacja. ☎(0-86)75-28-71.
40318

POLONEZ 1,9D po wypadku, (09.1994) ☎11-18-14 wew. 470.
39577

POLONEZ 1500 (1986). ☎442-580.
40288

POLONEZ 1500 czerwony (1988). ☎188-677.
40216

POLONEZA 1,5 (1986). Ełk ☎100-827.
39843

POLONEZ caro (1993) bordo. ☎090267-011.
39579

POLONEZ caro (1994.10) ☎(0-86)75-25-31.
39581

POLONEZ diesel (1992), 14.000, (0-87)67-08-17.
40036

POLONEZ truck (1989), fiat 126p (1993), ☎522-684.
40074

Ford Spectrum
● SALON ● SERWIS ● CZĘŚCI ●
ATRAKCYJNA OFERTA UBEZPIECZENIOWA W POLONII SA. *bezpłatne OC*
● UL. ZWYCIĘSTWA 88
TEL./FAX 516-911
TEL. 518-279.
13712

POLONEZY nowe, używane. "AUTOKOMIS". Rowery, raty (PTS) do 7 lat, pierwsza wpłata 10%. Kupno -zamiany. Botaniczna, ☎44-55-48; Orzeszkowej 32, ☎410-465.
38175

POLSKIE opony, pełny wybór, wyważanie gratis! do FSO -88 zł. UNIMOT, ☎42-63-58.
39016

PRZYCZEPA (10 ton) -żywiec, nadwozie jelcza. Grajewo, Kopernika 17.
39822

PRZYCZEPA 6 ton (1987) D-633 nowy typ. ☎15-24-79.
40173

PRZYCZEPA D-50 Stara HDS. Wiadukt 8, ☎522-684.
40077

PRZYCZEPA P4 11,5t (1992). ☎(0-85)15-30-91.
40201

PRZYCZEPĘ campingową N-126, ☎612-016.
40054

PRZYCZEPĘ D-83, 10 ton, (1987), stan b.db. Szczuczyn, ☎(086)72-50-96.
39903

PRZYCZEPKA 2x1,2, ☎516-522 po 17.00.
40337

PRZYCZEPY D-50, D-732 wywrotka. Klepacki, Knyszyn, Grodzieńska 111.
40197

PUNTO (1994) 280-mln zamiana. ☎750-476.
40217

PUNTO 75, (1995), 30.000,- lub zamiana. ☎448-571 po 21.00.
40301

RENAULT-9 GTD (1984), 8.000,-, ☎512-468.
40315

RENAULT 18 (1979), poj. 1,6, cena 2.500,-, ☎449-560.
40240

RENAULT 21 GTD ☎326-562 ☎326-598.
39561

RENAULT 25 (1985), 10.300,- ☎102-201.
40282

RENAULT trafic dziewięcioosobowy, przedłużany. ☎(0-85)546-476.
40263

SAMARA 1500 (1992) pięciodrzwiowa, 13.500,-47.000 km. Ełk, ☎10-36-89.
40297

SILNIK stara 660. Sztabin , ☎54.
40109

SKODA 105L (1988). ☎43-12-06.
40281

SPRZEDAM samochód ford escort 1,6 rok 1982 zamiana na 126p. Wojnowo 15.
40244

STAR 200 wywrotka 3-stronna, prasa zwijająca 230. ☎19-22-35.
40174

STAR 28 wywrotka, Grajewo, ☎(0-8672)22-36.
40400

STAR 66 diesel, przewóz drewna Z.P.W. opony 11x20. ☎(0-8672)27-18.
40238

STAR A-200 (1988), wywrot trzystronny długi. ☎(0-85)15-30-91.
40175

STARA 200. ☎(0-87)66-39-60.
39559

STAR wywrot 4,6 m. ☎11-48-88.
40273

STAR wywrotka (1985) stan bardzo dobry. ☎(0-85)554-315 w. 29.
39336

SZYBY, blacharka, podzespoły: oki, niwy, moskwicza, tawrii, łady. ☎(0-85)44-17-19.
40189

TATRĘ 148, ciągnik siodłowy +naczepa 16ton. ☎437-766.
39557

TAWRIA (1995) na gwarancji. ☎090-225-967, ☎(0-85)324-844.
40314

TOYOTA carina E 1,6L (1994) 45.000 km. ☎(0-85)15-30-91.
40178

TOYOTA starlet (1992/95) biały, ☎(0-85)55-33-81.
39989

TRABANT (1984). Grajewo, ☎(0-8672)41-91.
40085

VOLKSWAGEN golf 1,6D (1986). ☎762-808.
40278

VOLVO 343 (1981) tanio. ☎(0-86)71-65-05.
40208

VOLVO 940GL (1992). ☎15-21-79.
40275

VW golf (1988) 1,3 kat Białystok, Grabówka, Świerkowa 8.
40177

VW golf białe numery. ☎753-423.
39572

VW jetta (1988) 1,6D ☎(0-86)771-221.
40209

VW jetta (1991) 1,6D, stan idealny. ☎090-225-967, ☎(0-85)324-844.
40311

VW passat (1994/95), combi, superwyposażenie. ☎090-225-967, ☎(0-85)324-844.
40313

POLMOZBYT
Zaprasza do nowo otwartej hurtowni i sklepu z częściami zamiennymi do samochodów:
❖ ZAPOROŻEC ❖ ŁADA ❖
❖ FSO ❖ POLONEZ ❖ PF 126p ❖
i innych
PO OBNIŻONYCH CENACH
Zapraszamy w godz. 8.00-17.00 Białystok, ul. Zwycięstwa 10, (wejście od CPN) tel. 512-182 w. 54
13835

VW passat 150kM, kombi, dodatki, (1994).☎443-298 po 19.00.
39566

VW passat diesel (1990) ☎(0-86)771-221.
40212

VW polo (1995), ☎(0-86)189-658.
40379

VW polo 1,3 diesel, combi (1987), Ełk, ☎10-36-89.
40312

WIDLAK Rak-3A. Knyszyn, Starodworna 18.
40191

YUGO 45 (1988). Kleszczele 180-41.
39858

ZETOR czterocylindrowy (1989). ☎449-720.
40204

ŻUK 11-B (1989) gaz, ☎(0-87)67-24-61.
39309

GAZETA współczesna **KUPON NA OGŁOSZENIE ZA 1 ZŁ LUB 2 ZŁ**

Maksymalnie 5 słów (ogł. za 1 zł) lub
9 słów (ogł. za 2 zł), łącznie z adresem (telefonem):

.....

.....

.....

Ilość publikacji
☐ x 1 zł ☐ x 2 zł

imię, nazwisko:

adres, kod pocztowy:

nr dowodu osobistego:

1. Kupony przyjmują nasze biura ogłoszeń i współpracujące agencje (adresy w gazecie). Kupon wraz z dowodem wpłaty na konto 340409-808-136 PBG SA O/Białystok można również przesłać pod adresem: Gazeta Współczesna, 15-950 Białystok, skr. 193.
2. Kupon bez wpisanego numeru dowodu osobistego jest nieważny.
3. Publikacja pierwszego ogłoszenia nie później niż w ciągu 7 dni od daty otrzymania kuponu.
4. Ogłoszenia za 1 zł i 2 zł publikowane są w wydaniach gazety poniedziałek-czwartek (wyjątek p. 5).
5. Jednorazowe zlecenie 9 emisji ogłoszenia umożliwia druk 1 w magazynie (uwzględniamy wielokrotność 9).
Kupon ważny do 31 lipca 1996 r.

Zakreśl wybraną rubrykę

- ☐ UBEZPIECZENIA
- ☐ NAUKA
- ☐ TURYSTYKA

USŁUGI
- ☐ budowa, remont
- ☐ AGD, RTV
- ☐ transport
- ☐ inne

PRACA
- ☐ zatrudnię
- ☐ szukam pracy

NIERUCHOMOŚCI
- ☐ agencje
- ☐ kupię
- ☐ sprzedam
- ☐ poszukuję
- ☐ zamienię
- ☐ wynajmę

AUTO MOTO
- ☐ kupię
- ☐ sprzedam
- ☐ naprawy
- ☐ autoalarmy
- ☐ inne

MATRYMONIALNE

ZDROWIE

ZWIERZĘTA

BIZNES

ZAKUPY
- ☐ hurtownie
- ☐ sklepy

ROLNICTWO
- ☐ kupię
- ☐ sprzedam

RÓŻNE
- ☐ kupię
- ☐ sprzedam
- ☐ inne

ŻUK 11B (1990), Grajewo, ☎(0-8672)22-36.
40401

ŻUKA (1987) sprzedam lub zamienię na fiata combi, ☎(0-87)66-15-22 (145).
40327

ŻUK A-13 skrzyniowy (1971). Puchały Stare 17, gm. Brańsk.
40308

ŻUKA blaszaka. ☎329-404.
40207

ŻUKA skrzyniowego -sprzedam (1986). ☎543-552 po 15.00.
40106

ŻUK skrzyniowy, gaz (1984) po remoncie 42 mln. ☎631-062.
40310

❒ NAPRAWY

ROZRUSZNIKI, ALTERNATORY, części do nich -kupisz, naprawisz. Białystok, Blokowa 29, 531-431.
37847

❒ AUTOALARMY

"ALAR" -alarmy, autoalarmy Prestige, immobilisery, Tytan -Lock, ☎44-66-00.
37547

AUTOALARMY -Zakład Najwyższego Zaufania - inż. Sosnowski, ☎511-473.
39494

❒ INNE

SKUP -sprzedaż części star -jelcz -autosan. Wiadukt 8, ☎522-684.
40076



OFERUJEMY:
1. Samochody bagażowe o ładowności do 1,5 t (Mercedesy, DAF-y, IVECO i inne zachodnie)
2. Samochody ciężarowe o ładowności od 1,5 t do 20 t.

NASZA OFERTA TO:
- przeprowadzki
- przewozy lawetą
- holowanie i pomoc drogowa
- przewóz towarów w kraju i za granicą

ZAPRASZAMY DO KORZYSTANIA Z NASZYCH USŁUG

tanio

BIZNES

"(0-85)325-681": Biuro Rzeczoznawcy, Warszawska 40.
38265

"085-325-681", RZECZOZNAWCY...
22758

BALON hel, dekoracje, fajerwerki, ☎325-801.
35816

KOMPLETNY gabinet dentystyczny sprzedam, ☎753-423.
39641

NAWIĄŻĘ współpracę z handlowcami mebli, komisami -producent, ☎(0-85)557-230.
40090

POSZUKUJĘ wspólnika z maszynami chętnie branża cukiernicza. ☎(0-86)163-396 (wieczorem).
39770

PRODUCENT Obuwia podejmie współpracę handlową z odbiorcą. ☎(0-258)129-28 po 20.00.
40383

UBEZPIECZENIA

"(0-85)325-681-TUK", 327-743, Białystok, Warszawska 40.
38269

NAUKA

JEDNOROCZNE Policealne Studium Informatyki (dzienne, zaoczne) w Łomży, ul. Polowa 45 ogłasza nabór na rok 1996/97. ☎16-64-72.
39433

KOREPETYCJE matematyka, polski (podstawówka), ☎(0-86)18-60-76.
39962

TURYSTYKA

"BIACOMEX", Legionowa 9/1, ☎44-16-58, ☎42-49-05. Wynajem autokarów marki "Jelcz" i "Volvo" -atrakcyjne ceny.
40008

"BIACOMEX", Legionowa 9/1, ☎44-16-58, ☎42-49-05. Wypoczynek w Sanatorium w Druskiennikach -niskie ceny.
40010

nowator
biuro podróży
15-275 Białystok, ul. M.C. Skłodowskiej 13,
tel. (0-85) 426-336, tel. /fax (0-85) 426-956.

NAJTANIEJ W REGIONIE

❒ **Obóz - Włochy, 27.07-7.08.1996 r. (gwarantowana pogoda)**
❒ **Wycieczka - PARYŻ - EURODISNEYLAND 3.08-9.08.1996 r.**
❒ **Wycieczka LEGOLAND - ODENSE 18.08-22.08.1996 r.**
❒ **Wczasy siedmio -dniowe - superatrakcyjne - rodzinne 23.08-30.08.1996 r. Pieniny.**
14386

BRUKSELA -bilety. Łomża, Dworna, ☎(0-86)16-59-85.
40375

FRANKFURT -Augustów, ☎(0119)50-40.
38661

FRANKFURT -każdy czwartek, niedziela, ☎(0-85)546-476.
39547

GRAJEWO -Frankfurt w każdy piątek. ☎(086-72)36-20, (086-72)75-42.
35903

PRIMA NOVA
WYCIECZKA DOOKOŁA ŚWIATA
(Azja - Pacyfik - USA)
PIRLGRZYMKI
(Meksyk, USA, Izrael)
POŚREDNICTWO WIZOWE
USA - wyjazdy indywidualne, grupowe, wizy służbowe, obsługa loterii wizowej
14195
Dom Handlowy "Wenus", Białystok, ul. Św. Rocha, 14A/10, tel. 446-214

MIKROBUS wynajem kraj zagranica. ☎(0-85)54-64-76.
40265

NIEMCY -Suwałki -Augustów, ☎(0-87)67-08-17, ☎(0-119)21-16.
40032

OBÓZ wędrowny -sierpień- góry, ☎42-09-59.
39024

PIELGRZYMKI: Wilno, Licheń. "AS". ☎436-304.
38740

SANATORIA -Druskienniki, Pałanga. Mazury -domki campingowe, letniskowe, ROYAL, ☎42-32-71.
40084

TANIE obozy. Agencja "AS". ☎436-304.
38741

USA -wizy. ☎(0-89)273-007.
37958

WCZASY krajowe, obozy młodzieżowe, kolonie BPUSB, ☎(0-85)542-452.
35702

WCZASY lecznicze, sanatorium "RADUGA". ☎436-304.
38739

WĘGRY -wczasy tygodniowe (350,00) z przejazdami. Grajewo, ☎(08672)38-86.
38840

WĘGRY -wyjazdy handlowe. Biuro Podróży "BB" Grajewo, Piłsudskiego 6, ☎(08672)38-86.
38839

☎54-55-44. Mikrobus -wynajem. Kraj -zagranica.
38114

ZAKUPY

❒ SKLEPY

"GEST" smokingi, marynarki, koszule, spodnie. Św. Rocha (pawilon WENUS).
39932

ANTENY satelitarne, naziemne, telefony, domofony, alarmy. "AVAL" Białystok, Kozłowa 4, ☎517-656.
35242

ANTENY satelitarne, telefony, AGD, RTV. Grajewo, Centrum 26/2, ☎(0-8672)28-96.
39371

KOSIARKI trawnikowe, Zwycięstwa 47, ☎52-34-52.
40211

MEBLE, obciąganie guzików, Malmeda 7.
38657

PIŁY spalinowe, Zwycięstwa 47, ☎52-34-52.
40210

PRZYGRANICZNE centrum handlowe -najtańsze meble w województwie. Sokółka, Broniewskiego.
39343

WYPRZEDAŻ obuwia obniżka cen, Warszawska 9.
40402

❒ HURTOWNIE

JEANS -spodnie, spódniczki: dziecięce, damskie, męskie. Zwycięstwa 8B, ☎518-449.
39505

"REXBUD", Suwałki, ☎(0-87)67-91-11. Sklejka. Płyta pilśniowa, wiórowa.
34141

VIDEO-BRAMOFONY
SAMSUNG
ALARMY • TV PRZEMYSŁOWA
Sprzedaż - montaż DOMOCHRON S.C.
UL. TOWAROWA 2B TEL. 321-421, FAX 323-974
13721

"SUWAREX" -słodycze "WALTERA", ceny producenta. Suwałki, Buczka 183, ☎(0-87)66-76-28.
39984

BLACHODACHÓWKA, orynnowanie, obróbki. Certyfikat ISO9001. ☎(0-87)10-00-44.
39101

FORNIR, płyty meblowe fornirowane. ☎(0-85)192-615.
38020

PARASOLKI ładne, proszę brać panowie, panie. Zwycięstwa 8B, ☎518-449.
40027

RUSZTOWANIA budowlane (producent), ☎753-293, 090-265-825.
32370

SKARTEX, ul. Fabryczna 2A, ☎(0-85)751-686. Rajstopy, skarpety.
34968

SKARTEX, ul. Fabryczna 2A, ☎(0-85)751-686. Biustonosze, bielizna.
34969

ZDROWIE

ALKOHOLIZM, nadwaga, palenie papierosów. Leczenie hipnozą (Metoda Dowżenko). ☎541-138, ☎616-136 po 17.00.
35778

APARATY słuchowe, Krakowska 5, ☎422-268.
39776

GABINET Stomatologiczny "Prodent", Maria Wokitajtis, Kilińskiego 9. Rejestracja, ☎416-658.
39000

GASTROLOGICZNY Gabinet, Mickiewicza 27, ☎323-047.
40296

GINEKOLOG -USG, Zamenhofa 1, 32-32-02, codziennie (12.00-18.00).
32229

MEDIN bezoperacyjne leczenie kamicy żółciowej, nerkowej, prostaty, hemoroidów. Białystok, 422-268.
39775

ODMŁADZANIE -kolagenoterapia zmarszczek, B-stok, ☎42-74-67.
40120

PRZYCHODNIA STOMATOLOGICZNA. Stomatologia zachowawcza, protetyka. Lipowa 23, ☎42-64-01.
35336

SOCZEWKI kontaktowe, płyny dezynfekcyjne. Krakowska 5, ☎422-268.
39777

USG Zamenhofa 1. Rejestracja ☎32-32-02, codziennie (8.00 -18.00).
32232

ROLNICTWO

❒ KUPIĘ

AKCJE PePees. ☎(0-86)185-310 lub ☎(0-86)18-36-39.
39422

GOSPODARSTWO rolne, bazę SKR-GS (z telefonem) -przy głównych drogach kupię. Tel. /fax: (0-92)77-52-03.
39970

KOMBAJN "Karlik". ☎(0-8672)57-19.
39662

❒ SPRZEDAM

11 ha nad jeziorem 25 ha przy lesie. Olecko, ☎(0-116)66-23.
39350

BECZKOWÓZ-HTS (niemiecki). Witkowski, Niedźwiadna 48.
39836

BIZON (1984). ☎98 Tofiłowce.
40261

BIZON record, MTZ-80. Świdry Podleśne k.Stawisk, Wiszowaty Kazimierz.
39460

BIZON rekord (1987). Mrągowo, ☎(0-8984)86-91.
39931

C-328 przyczepa D55. Dziękonie 22, gm. Mońki.
40257

C-330 (1985). Pisz ☎(0-117)305-86.
40203

C-360 (1985). Łupianka Stara 19, gm. Łapy.
40360

C-360, kopaczkę elewatorową, snopowiązałkę. Woliński, Kolonia Przerośl, 16-427 Przerośl.
39980

C-360, RWC-3, suszarnia podłogowa -sprzedam, ☎(0-87)15-09-70.
39942

C-360-3P (1982) stan bdb, ☎437-390.
40388

C-360-3P (1989), C-330 (1985), ☎15-19-14.
40361

C-360. (1984). Stan bardzo dobry. Danowo 10. Gmina Szczuczyn.
40232

C-360 lub C-4011 ☎(0-85)449-164.
39331

C-4011, 6.500,- do uzgodnienia, ☎(0-87)162-685.
39342

CIĄGNIK C-385 z przesadzarką do drzew T25A. ☎19-22-35.
40176

CYSTERNĘ 4500 -stal kwasoodporna. Wolne 4, gm. Sztabin (suwalskie).
40107

KOMBAJN bizon 2056 (1980), stan bdb, Berżałowce, gm. Sejny.
39673

KOMBAJNY zbożowe "Fortschritt", "MDW", "CLASS", prasy, kultywatory podorywkowe "DALBO", pługi hydrauliczne. Magazyn części "FORTSCHRITT" (kombajny, prasy). Tel. /fax: (0-92)77-52-03, PHU "Swisspol" Strachocin, 73-110 Stargard.
39968

KOMBAJN zbożowy "Clas", "Dominator". prasy "Welger". Mierucie 24, k.Grajewa.
39600

KOMBAJN zbożowy zawieszany ZO-20. Kuligowski, Łempice 24, 19-222 Wąsosz.
39862

KOMBAJN ziemniaczany Bolko, kontakt telefoniczny, ☎165-209, Urbański (suwalskie).
39347

KOMBAJN ziemniaczany Z-644 (Anna). ☎(0-86)760-816.
40133

KOMIS, prasy różne typy, schładzarki do mleka. Ełk, (0-87)10-13-21.
38877

KOMIS -przyjmie i sprzeda maszyny rolnicze nowe i używane, ☎(0-87)67-82-20, ☎(0-119)49-377.
38196

KOPACZKĘ ciągnikową, kabina C-330, pług dwuskibowy. Krzewski, Konopki Pokrzywnica.
40186

KURKI 6-tygodniowe, Sienkiewicze 58, ☎191-528.
39411

MASZYNY ciągnikowe, urządzenia rolnicze. Dymek Antoni, Bułkowizna, gm. Bargłów.
39356

MŁOCARNIĘ z kuną stan bdb. Rutkowskie Duże 49, gm. Jaświły.
40187

MTZ-82, przedni napęd (1987). Wysokie Mazowieckie, Obrońców Miasta 50.
40168

NIEMIECKĄ prasę do słomy, 5.500,-, ☎(0-85)32-59-52.
40343

ORKAN roczny, ☎(0-57)43-93-25 po 20.00.
39990

PILNIE C-360 Siestrzanki 14, k.Jedwabnego.
40243

PILNIE sprzedam C-330. Janczewski, Marynki, gm. Poświętne.
40356

PŁUGI 2-3. Wasilków, Wiewiórcza 7.
39906

PRASA Z-224/1, Dubiny 131, k.Hajnowki.
40093

PRASĘ "Class", Gosk, Wdzięków 43, Zambrów.
40391

PRASĘ Z-224 (1990), Siemiatycze, ☎(0-85)55-50-22.
39985

PRASĘ Z-224 stan bdb. Łupianka Stara 34.
40172

PRASY różnego typu, folia do rolowania siana. Mścichy 81 k.Radziłowa. Grajewo, ☎(0-86)72-24-54.
40081

PRTASY: welger, fahr, claas. Jeziorki k.Augustowa, Dragunajtys, ☎(0-119)42-143.
40064

PRZYCZEPA sztywna, przyczepa wywrot 4,5t, rozrzutnik jednoosiowy, Magnusze 12, gm. Mońki.
39969

PRZYCZEPA wywrotka, polonez 1500 Kamiński zm. Gliniski k.Augustowa.
40170

PRZYCZEPĘ samozbierającą TO-50, stan idealny, cena 7.000. ☎(0-85)55-11-21.
39340

PRZYCZEPY, rozrzutnik obornika, samozbierająca, ciągniki, jelcz 325, wózek Rak, betoniarka, stół wibracyjny. Smolniki k.Stawisk, "Smoldex", ☎(0-86)78-55-98.
40245

ROZRZUTNIK obornika, dwuosiowy po kapitalnym remoncie, silnik buraczany GAMA po kapitalnym remoncie. ☎(0-86)76-06-18.
40101

SAMOZBIERAJĄCĄ T-050/2 (stan dobry), Makarki 44, ☎ Grodzisk 2.
39983

SCHŁADZIARKI do mleka. Jeziorki k.Augustowa, Dragunajtys, ☎(0-119)42-143.
40062

SIECZKARNIA Z-350-3 samobieżna. ☎(0-86)760-816.
40134

SNOPOWIĄZAŁKĘ, rozsiewacz nawozów, przewracarkę widłową. Kulik, Rutki Nowe, suwalskie.
40390

SNOPOWIĄZAŁKĘ. Późniak, Jegłówek gm. Krasnopol.
39753

SPRZEDAM wiązałkę WC-5, dmuchawę pionową. Uklejewski, Turówka 1.
39432

STODOŁĘ. Ostrów Północny 39.
40321

U-912, prasa Z-224, Milewo 6, gm. Kobylim Borzymy.
40137

URSUS C-330 (1975), kosiarka rotacyjna, polska. Dziękonie 31, gm. Mońki, ☎16-13-23.
40255

URSUS C-330M (1990). ☎538-230.
40274

URSUS C-360 (1983). Piętki -Basie. ☎774-784 Klukowo.
40188

WYCINARKA do kiszonki, młocarnia. Jeziorki k.Augustowa, Dragunajtys, ☎(0-119)42-143.
40063

ZETOR 72 -11 (1985). ☎(0-87)67-24-61
39308

ZWIERZĘTA

DOBERMANY szczenięta czarne. ☎521-942.
40200

KOCIĘTA perskie niebieska, ☎511-480.
39531

OWCZARKI kaukaskie, ☎185-551.
39401

OWCZARKI niemieckie -szczenięta, ☎(0-85)43-46-91.
39996

RÓŻNE

❒ KUPIĘ

DŹWIG 10-25t hudarauliczny na kamazie jelczu, koparkę łańcuchową, ☎(0-24)668-137.
39346

GARAŻ blaszak kupię. ☎090-226-348.
40272

KUPIĘ lub wydzierżawię stół bilardowy. Filipów, ☎(0-87)66-15-22 wew. 145.
40328

MASZYNY stolarskie, sprężarkę 200 Atm., ☎18-316 Wygoda 121.
40398

MASZYNY stolarskie fabryczne, ☎(0-87)105-571.
39334

ZDEJMOWARKĘ do opon. ☎632-901.
40206

Z ROZBIÓRKI okna, cegłę, pustaki, stal, ☎615-084.
40231

❒ SPRZEDAM

"SEBASTIAN", KOPERNIKA 40, ☎42-33-12 OFERUJE: LAMPY OWADOBÓJCZE, CB RADIO, ANTYRADARY.
34689

AGREGAT prądotwórczy Yamaha, ☎75-15-86.
40251

AGREGATY SAV kompletne. ☎102-379.
40142

AKORDEON, ponton 2-osobowy. ☎632-901.
40143

APARATY do malowania proszkowego "DUREX", producent. 02-417 Warszawa, Głubczycka 4, tel./fax (0-22)863-88-18, 0-90/210-997.
38897

AUTOMAT do lodów, patelnię do pączków. ☎(0-86)163-398 po 18.00.
39769

BALE dębowe 2, 3 cale, deski półtora cala, ☎(0-85)55-66-13.
39986

BILARDY 7,8, ☎(0-87)67-17-32.
39978

BUTLE do CO_2 małe, tlenu, acytylenu, legalizowane -taniej, grzecznościowy ☎445-376.
40269

FIAT 126p 650E (1994). ☎(0-87)15-18-58.
39854

FUTRA, norki, karakuły, kozice tanio sprzedam. Łomża, ☎160-868 (wieczorem).
39326

GRUBOŚCIÓWKA, silnik 11 kW. Prostki, 1 Maja 61. ☎185.
40363

KASETY video, panele, etui, z wypożyczalni wideo ☎614-922 po 20.00.
40348

KOSTKĘ brukową oferuje producent, różnego rodzaju i koloru -najniższe ceny, Komunalna 3, ☎538-822, ☎539-781.
40045

KOZĘ. Bielsk Podlaski ☎39-71.
39860

LADĘ, regał -tanio, ☎444-254.
40056

LADY, agregaty chłodnicze, freony, ☎(0-85)437-909.
38071

NAMIOT Iglo 3,4, ☎451-081.
40227

NUMER telefonu na 5, ☎090265-774.
40279

OBRABIARKI do metalu -wyprzedaż, ☎(0-85)533-458.
40331

PARKIET -producent. ☎753-662.
38386

PARKIETY od 35 zł, listwy, szalówki. Jurowce, ☎435-011, 532-366.
39940

PIANINO używane sprzedam. ☎(0-87)15-18-58.
39856

PŁYTKI lastryko. Łomża, Wąska, ☎(0-86)18-80-76.
40046

SILOS 20 ton. ☎51-22-53 (7.00 -15.00) ☎101-759 po 20.00.
40163

SOLARIA, ☎(0-58)21-76-63.
39297

SPAWARKĘ Bester tanio, ☎619-044.
40181

SPRZEDAM maszyny kuśnierskie zachodnie, ☎435-796.
39904

SPRZEDAM olchę, brzozę -dyle, tarcicę -dąb, sosna. Wdzięków I/32a, gm. Zambrów.
40358

STEMPLE, ☎326-047.
40229

SZAFA, witryna chłodnicza, zamrażarka, ☎(0-85)55-29-93.
39988

TOKARKĘ 1K62-1000. Ostrołęka, ☎(0-29)667-539 po godz. 19.00.
40228

TRACZEK, wielopiła, formatówka, trak stacjonarny, maszyny młynarskie, ☎(0-87)157-170.
39349

UWAGA! Internaty, akademiki, domy wypoczynkowe -TAPCZANY (200,-) -producent, ☎(0-85)557-230.
40089

UŻYWANE maszyny stolarskie w ilości 8 szt. ☎(0-85)11-37-97.
39513

WINDSURFING, pianka, buty -tanio! ☎539-448.
40097

WYTWÓRNICĘ lodu łuskowego, produkcji włoskiej (rok 1995), wydajność 150 kg /dobę (gwarancja). ☎(0-89)26-57-96 po 17.00.
40066

ŻERDZIE (suche), ☎414-264.
40018

❒ INNE

OKULARY -szybko, tanio, solidnie. Św.Rocha 13/15, "Rzemieślnik-II" (również soboty).
38320

MATRYMONIALNE

FLORYDA, FLORYDA!!!!! Jeżeli jesteś wolny, wolna i chcesz mieszkać na Florydzie napisz do nas. Mamy dużo ofert. E/M Florida P.O. BOX 934902 MARGATE FL. 33060-USA.
38234

Treść **ogłoszeń drobnych**
z pięciu ostatnich numerów
GAZETY WSPÓŁCZESNEJ
poznasz dzwoniąc:

TAI

44-63-45
44-63-46
44-63-47

Telefoniczna Agencja Informacyjna działa od poniedziałku do piątku w godz. 9-18

WIELKA WAKACYJNA PROMOCJA

14336

dokonując zakupu w sklepach
JOKER, ELDOM, KARO otrzymasz czek*
uprawniający 2 osoby do bezpłatnych noclegów w hotelach
w najatrakcyjniejszych miejscowościach wypoczynkowych Polski.
Zakupy na kwotę ***od 15 do 20 mln*** upoważniają do pobytu ***7-dniowego***,
a powyżej ***20 mln*** do pobytu ***14-dniowego***.
Szczegółowe informacje w sklepach.

WAŻNE DO WYCZERPANIA PAKIETÓW PROMOCYJNYCH

* czeki ważne są 12 miesięcy

JOKER
Białystok
ul. Legionowa 9/1
tel. 420-644

KARO
Białystok
ul. Lipowa 6
tel. 324-424

ELDOM
Białystok, ul. Szosa Pn.-Obwodowa 38,
tel. 539-808
Łomża, Al. Piłsudskiego 6, tel. 180-140
Sokółka, ul. Wyszyńskiego 2, tel. 57-41

Rejon Energetyczny Białystok Miasto przeprasza odbiorców energii elektrycznej za przerwy w dostawie, które wystąpią:

m. Białystok:

– 25.07.96 r. w godz. 11–14 ulice: Plażowa, Ciołkowskiego wzdłuż torów PKP, Okręgowa Stacja Hodowli Zwierząt, Metalzbyt, Surowce Wtórne,
– 26.07.96 r. w godz. 8–15 ulice: Sławińskiego, Południowa, Wspólna, Horodniany, Zapiecek, Nowa, E. Plater,
– 29.07.96 r. w godz. 8–15 ulice: Dąbrowskiego: przychodnia lekarska, dom parafialny, kościół św. Rocha, Baranowicka, Cieszyńska, Bema, Chełmska, Lubelska, Przechodnia, Łukowska, Ostrowiecka, Mazowiecka, Żelazna, Bułgarska, Gajowa, Szosa Płn.-Obwodowa, Produkcyjna, PEUiM, Gazy Techniczne, Saturna, Neptuna, Plutona,
– 30.07.96 r. w godz, 8–15 ulice: Broniewskiego Zespół Szkół Mechanicznych, internat, warsztaty, Tuwima 1–13, Broniewskiego 19, 21, 23, 25–przedszkole, Kasprzaka, Skarżyńskiego, Raginisa, Kręta, Kawaleryjska, Strzelecka, Wspólna, Dzielna, Zachodnia, Krucza, Żeromskiego, Harcerska,
– 31.07.96 r. oraz 1.08.96 r. w godz. 8–18 ulice: Jałowcowa, Orzechowa, Cisowa, Jaśminowa, Leszczynowa, Jaworowa, Wiązowa, Cyprysowa, Dziesięciny,
– 31.07.96 r. w godz. 8–16 ulice: Baranowicka, Ceramiczna, Plażowa,
– 1.08.96 r. w godz. 8–15 ulice: Dolistowska, sklep, Rolna, Włościańska, Dąbrowskiego, Poleska od wiaduktu do Botanicznej, Botaniczna, Spółdzielnia Mleczarska–biuro projektów,
– 2.08.96 r. w godz. 8–15 ulice: Elektryczna, Teatr im. Al. Węgierki, Branickiego 1, 3, 5, 7, 9, 13, Mickiewicza 1,
– 2.08.96 r. w godz. 8–18 ulice: Gajowa, Akacjowa, Bukowa, Dębowa, Cedrowa, Rzemieślnicza, Antoniuk Fabryczny, Kasztanowa, Jodłowa,

miejscowości:

– 29.067.96 r. w godz. 8–15 w Zaściankach ulice: Majowa, Wiosenna, Sosnowa, Dom Opieki Społecznej, Zawady,
– 30.07.96 r. w godz. 8–15 w Kleosinie ulice: Gałczyńskiego, Morcinka, Reymonta, Kruczkowskiego, Zambrowska, Żeromskiego, Tuwima, Broniewskiego,
– 31.07.96 r. i 1.08.96 r. w godz. 8–18 Zawady na przedłużeniu ul. Jałowcowej,
– 1.08.96 r. w godz. 8–15 Grabówka – szklarnie,
– 2.08.96 r. w godz. 8–15 Zaścianki kolonia.

W związku z planowanymi wyłączeniami energii elektrycznej, podanymi wyżej, nastąpią kilkuminutowe zaniki napięcia dla części osiedli, do których ww. ulice należą. Wyłączenie dotyczy również zakładów usługowych i warsztatów rzemieślniczych przy tych ulicach. Bliższych informacji udziela Pogotowie Energetyczne tel. 991.

Zarząd Związku Gmin „Kumiałka – Biebrza" informuje, iż

rozpoczyna realizację programu kompleksowej gospodarki odpadami stałymi na terenie gmin Korycin, Janów, Suchowola.

W związku z tym prosimy firmy zainteresowane pozyskaniem surowców wtórnych w postaci m.in. makulatury, złomu, szkła, butelek PET i in., o oferty do dnia 15 sierpnia 1996 roku, pod adresem:

Biuro Zarządu Związku Gmin „Kumiałka – Biebrza"
16 – 140 Korycin, ul. Knyszyńska 2a,
tel. (0–85) 111813 w. 32, fax (0–85) 111813 w. 444.

(14402)

NAJWIĘKSZY W POLSCE DYSTRYBUTOR JEDNORAZOWYCH ARTYKUŁÓW POWSZECHNEGO, CODZIENNEGO UŻYTKU

Servicing and Distribution Pack Plast International

Poszukuje kandydatów na stanowiska

-PRZEDSTAWICIEL HANDLOWY /z samochodem/
-FAKTURZYSTKA
-MAGAZYNIER

PREFEROWANI KANDYDACI Z BIALEGOSTOKU
0-22 757 17 17, 644 86 85
GODZ. 9.00-15.00

14238

Chcesz dać reklamę?!

ZADZWOŃ

Nasz przedstawiciel handlowy
odwiedzi Ciebie

Białystok, tel. 42-05-21

GAZETA współczesna



Zespół Szkół Rolniczych w Ostrożanach ogłasza

nabór młodzieży do nw. szkół w terminie dodatkowym na rok szkolny 96/97:

1. Liceum Zawodowe – wiejskie gospodarstwo domowe,
2. Technikum Zawodowe – technik technologii żywności.

Rozmowa kwalifikacyjna odbędzie się 19.08.96 r. (poniedziałek) o godz. 9.00, tel. 554–319 w. 1.

(14412)

Zarząd Gminy Mielnik ogłasza

konkurs na dyrektorów następujących jednostek:

Szkoły Podstawowej w Mielniku,
Gminnego Przedszkola w Mielniku.

1. Do konkursu na stanowisko dyrektora przedszkola, szkoły może przystąpić nauczyciel lub nauczyciel akademicki, który:
   1) posiada wykształcenie wyższe magisterskie z przygotowaniem pedagogicznym oraz inne kwalifikacje wymagane do zajmowania stanowiska nauczyciela w tej szkole (placówce),
   2) posiada co najmniej pięcioletni staż pracy pedagogicznej na stanowisku nauczyciela lub pięcioletni staż pracy dydaktycznej na stanowisku nauczyciela akademickiego,
   3) uzyskał co najmniej dobrą ocenę pracy w okresie ostatnich pięciu lat pracy w szkole (placówce) lub pozytywną ocenę pracy w okresie ostatnich czterech lat parcy w szkole wyższej,
   4) posiada potwierdzone aktualnym świadectwem lekarskim warunki zdrowotne niezbędne do zajmowania stanowiska nauczyciela w danym typie szkoły czy placówki.
2. Do objęcia stanowiska dyrektora szkoły podstawowej lub przedszkola może kandydować też nauczyciel, który posiada wyższe wykształcenie zawodowe z przygotowaniem pedagogicznym lub ukończone kolegium nauczycielskie albo studium nauczycielskie oraz inne kwalifikacje wymagane do zajmowania stanowiska nauczyciela i spełnia warunki określone w ust. 1 pkt. 2–4.
3. Oferty składane przez kandydatów powinny zawierać:
   1) podanie wraz z motywacją ubiegania się o powierzenie funkcji kierowniczej,
   2) ogólną koncepcję funkcjonowania szkoły, przedszkola,
   3) życiorys z opisem dotychczasowej pracy zawodowej,
   4) opinię z ostatnich pięciu lat pracy,
   5) kwestionariusz osobowy,
   6) odpis dyplomu oraz inne dokumenty potwierdzające posiadane kwalifikacje,
   7) świadectwo zdrowia stwierdzające brak przeciwwskazań do pełnienia funkcji kierowniczej,
   8) oświadczenie o prowadzeniu lub nieprowadzeniu działalności gospodarczej w zakresie oświatowych placówek niepublicznych.
4. O ile organ prowadzony stwierdzi podanie nieprawdy w dokumentach kandydatów, wówczas unieważnia wynik konkursu.
5. Powyższe dokumenty należy składać w kopertach z dopiskiem „Konkurs na dyrektora (szkoły, przedszkola) w Mielniku". Na kopercie należy umieścić dodatkowo imię i nazwisko kandydata, adres i telefon.
6. Koperty z ofertami należy składać w Sekretariacie Urzędu Gminy Mielnik, ul. Piaskowa 38, pokój 5, tel. 55–43–15 w. 2, 3, 17 lub 55–69–18 w terminie do dnia 5.08.1996 r. do godz. 14.00.
7. O terminie i miejscu konkursu kandydaci zostaną powiadomieni indywidualnie.

Zarząd Gminy w Zbójnej ogłasza

przetarg nieograniczony – licytację

na sprzedaż następujących nieruchomości położonych w Zbójnej przy ulicy Łomżyńska 9, zabudowanych segmentami mieszkalnymi (murowane, dwukondygnacyjne, podpiwniczone) o pow. użytkowej: 108,90 m^2 – każdy segment:

1/ działka nr 1094/1 o pow. 372 m^2:
– cena gruntu – 744 zł
– cena segmentu mieszkalnego – 74.863 zł
Razem cena wywoławcza – 75.607 zł

2/ działka nr 1094/2 o pow. 268 m^2:
– cena gruntu – 336 zł
– cena segmentu – 74.863 zł
Razem cena wywoławcza – 75.399 zł

3/ działka nr 1094/3 o pow. 263 m^2:
– cena gruntu – 526 zł
– cena segmentu – 74.863 zł
Razem cena wywoławcza – 75.389 zł

Powyższe ceny nie uwzględniają podatku VAT od budynków i budowli, a także opłat notarialnych i skarbowych, ponoszonych przez kupującego. Ww. nieruchomości objęte są księgą wieczystą KW 24964. Są korzystnie usytuowane w stosunku do linii komunikacyjnych, obiektów użyteczności publicznej oraz handlu i usług.
Przetarg odbędzie się w dniu 1996.08.20 w sali konferencyjnej Urzędu Gminy w Zbójnej, ul. Łomżyńska 64, na każdą nieruchomość oddzielnie:
1/ Nr 1094/1 – godz. 10.00,
2/ Nr 1094/2 – godz. 10.15,
3/ Nr 1094/3 – godz. 10.30.
Wydanie nieruchomości nastąpi w dniu podpisania aktu notarialnego.
Warunkiem przystąpienia do przetargu jest wniesienie wadium w wysokości 10% ceny wywoławczej na konto sprzedającego: Urzędu Gminy w Zbójnej w BS Nowogród Nr 945297–19653–324–01/0 w terminie do dnia 1996.08.20, godz. 9.00, względnie przedłożenie dowodu wpłaty wadium w kasie Urzędu gminy w Zbójnej. Wadium oferenta wygrywającego przetarg zostanie zaliczone na poczet ceny nabycia, a pozostałym uczestnikom przetargu zwrócone bezpośrednio po przetargu – bez naliczania odsetek. Wpłacone wadium przepada na rzecz sprzedającego, jeżeli żaden z uczestników przetargu nie zaoferuje ceny kupna równej co najmniej cenie wywoławczej. Oferentowi, który wygra przetarg, a uchyli się od zawarcia umowy kupna–sprzedaży w terminie określonym przez notariusza – wadium przepada na rzecz sprzedającego.
Nieruchomości można oglądać codziennie z wyjątkiem sobót i niedziel w godzinach od 8.00 do 15.00, a szczegółowe informacje uzyskać można w siedzibie Urzędu Gminy osobiście lub telefonicznie pod nr 086 – kier. do Łomży, 176503 – poczta Zbójna, prosić 29 lub 60. Sprzedający zastrzega sobie prawo do odwołania przetargu lub jego unieważnienia bez podania przyczyny.

(14354)

TELEWIZOR

World BEST

SAMSUNG

z najbardziej płaskim ekranem najlepszym obrazem, dźwiękiem i czułością

na PRÓBĘ

MOŻESZ PRZETESTOWAĆ W DOMU
sprawdź ● porównaj ● zdecyduj

PEŁNA INFORMACJA W SKLEPACH:

BIAŁYSTOK:
- sklep TELEWIZOR, ul. Sienkiewicza 26, tel. 435-101
- sklep TELEWIZOR, ul. Legionowa 9/1, tel. 441-729
- SALON CURTIS, ul. Lipowa 4, tel. 537-230

HURT: Białystok, ul. Częstochowska 14, tel. 523-722
Łomża, Al. im. J. Piłsudskiego 58, tel. 185-298

ŁOMŻA:
- DH MERKURY, ul. Dworna 11, tel. 163-380
- sklep RTV i AGD, Stary Rynek 3, tel. 163-313

WYSOKIE MAZOWIECKIE:
- sklep RTV i AGD, ul. Rynek im. J. Piłsudskiego 79, tel. 31-84

ZAMBRÓW:
- sklep RTV i AGD, pl. Sikorskiego 2, tel. 713-015

SAMSUNG ELECTRONICS POLSKA Sp. z o.o.
Al. Jerozolimskie 181, tel. 608-44-00, fax 608-44-01, 02-222 WARSZAWA

14270

DAEWOO - FSO

Centrum Handlowe Daewoo FSO w Ełku

poleca:
- ❑ POLONEZY - we wszystkich wzorach
- ❑ DAEWOO - TICO, NEXIA i ESPERO - w standardzie i z wyposażeniem luksusowym

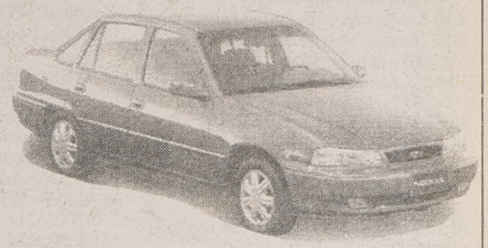

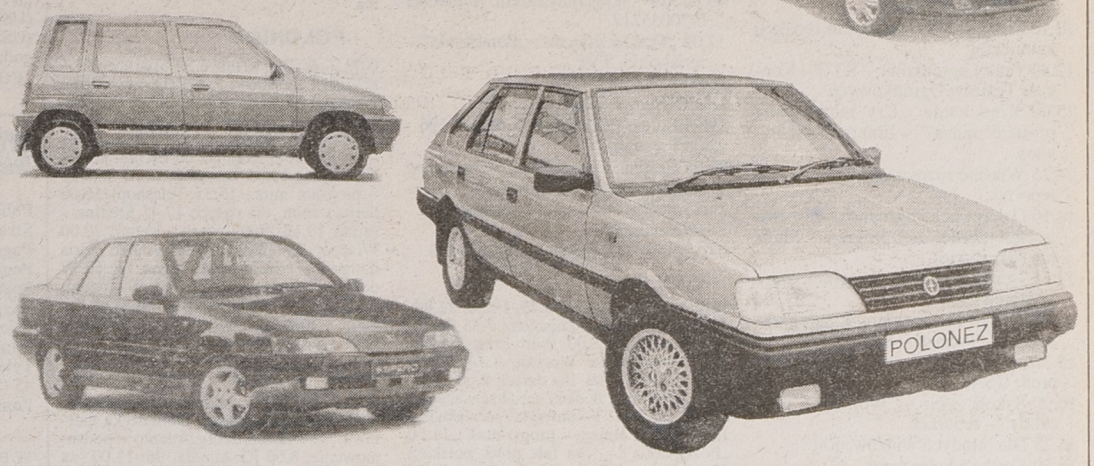

UWAGA, W TRAKCIE ZAŁATWIANIA ZAKUPU AUTORYZOWANA STACJA OBSŁUGI (Ełk, ul. Bema 2) ZAMONTUJE: BLOKADĘ SKRZYNI BIEGÓW, WYBRANY AUTOALARM I SZYBERDACH
- ➥ ***ASO wykonuje przeglądy i naprawy samochodów POLONEZ i DAEWOO;***
- ➥ ***Sprzedaż samochodów za gotówkę i na dogodne raty;***
- ➥ ***Obsługa kredytowa na miejscu - w autosalonie;***
- ➥ ***Możliwość pozostawienia auta używanego w rozliczeniu.***

CENTRUM HANDLOWE DAEWOO-FSO

SALONY:
- ul. Wojska Polskiego 59, tel. (087) 10-31-52 wew. 39
- ul. Bema 2, tel. (087) 10-52-41 wew. 323
- ul. Łukasiewicza 1c, tel. (087) 10-48-40

11639

EZEM EŁK **ZAPRASZAMY**

Zarząd Miasta Ełk ogłasza

publiczny przetarg ustny

na sprzedaż niżej wymienionych nieruchomości gruntowych nie zabudowanych, położonych w Ełku przy ul. Cmentarnej, z przeznaczeniem pod budowę budynków produkcyjno – usługowych:

1/ działka oznaczona nr geod. 2160/42 o pow. 2092 mkw. Cena wywoławcza – 9.205,00 zł. Wadium – 2.500,00 zł.
2/ działka oznaczona nr geod. 2160/44 o pow. 2797 mkw. Cena wywoławcza – 12.307,00 zł. Wadium – 3.100,00 zł.
3/ działka oznaczona nr geod. 2160/58 o pow. 2462 mkw. Cena wywoławcza – 10.833,00 zł. Wadium – 2.700,00 zł.

Uwaga! ! ! Przetarg odbędzie się w dniu 9 sierpnia 1996 r. o godzinie 10.00 w sali konferencyjnej Urzędu Miasta w Ełku. Warunkiem przystąpienia do przetargu jest wpłacenie wadium podane jw. na konto Urzędu Miejskiego w Ełku nr PBK W–wa O/Ełk 377825–1166–3620–3–45 lub w kasie Urzędu Miasta w Ełku nie później niż do godziny 9.00 w dniu przetargu. Osoby, które wpłacą wadium przelewem winny zgłosić się do tut. Urzędu pokój nr 35 w godzinach 9.00 – 9.30 wraz z dowodem wpłaty i dowodem osobistym, celem potwierdzenia wpłynięcia przelewu.
Wpłacone wadium przepada, jeżeli nabywca nieruchomości uchyli się od zawarcia umowy notarialnej. Nabywcy nieruchomości pokryją koszt podziału geodezyjnego po 105,00 zł, oraz koszt sporządzenia operatu szacunkowego po 61,00 zł.
Nabywcy nieruchomości pokryją koszty ewentualnego wyłączenia gruntów rolnych z produkcji rolniczej.
Zarząd Miasta Ełk zastrzega prawo unieważnienia przetargu bez podania przyczyn. Bliższe informacje pod nr tel. 10–92–51 wew. 235.

(14414)

CEMENT WAPNO

BL. OCYNKOWANE 0,5 do 2 mm
- bl. aluminiowe - czarne
STAL ZBROJENIOWA
- gładka - żebrowana
RURY STALOWE
- czarne - ocynkowane
3/8" - 2 1/2"
Suchy tynk *(płyty g/k)*
KSZTAŁTOWNIKI
- stalowe: walcowane - zimnogięte
- kątowniki - ceowniki, dwuteowniki
- przekroje zamknięte - płaskowniki
-papy - lepik - dysperbit - eternit
- ościeżnice stalowe - grzejniki żeliwne i aluminiowe - siatki ogrodzeniowe i budowlane - cement - wapno
- styropian - wełny mineralne
- okna dachowe VELUX

13846b

MOŻLIWOŚĆ TRANSPORTU

HeBUD Białystok, ul. Zwycięstwa 39 tel. 512-354 w. 44 godz. 7-16, sob. 8-13

Wojskowa Agencja Mieszkaniowa – Oddział Rejonowy w Olsztynie ogłasza

przetarg nieograniczony

dotyczący opracowania dokumentacji technicznej dla zadania nr 04–004 w Giżycku pn. „budynek mieszkalny z infranstrukturą techniczną przy ul. Wojska Polskiego".

– termin opracowania i uzgodnienia dokumentacji – 2.09.1996 – 10.12.1996 r.
– termin składania zamkniętych i oznaczonych ofert – do 21.08.1996 godz. 12.00.
Warunkiem uczestnictwa jest spełnienie wymogów określonych w formularzu – specyfikacji istotnych warunków zamówienia – do pobrania za opłatę 25 zł + VAT. oraz wpłacenie wadium w wysokości 3000 zł na konto Agencji w banku Gdańskim I O/Olsztyn nr 305004–5861–181–112 w terminie do 21.08.1996 r. godz. 12.00.
– otwarcie ofert nastąpi w dniu **22.08.1996 r. godz. 12.00** w siedzibie WAM–OR pok. nr 206,
– szczegóły zawiera Formularz – specyfikacji istotnych warunków zamówienia,
– Do udzielania informacji upoważnieni: p. Józef Sikor, p. Ireneusz Roman – tel. 42–15–66.

(14407)

FIMOT

19-300 Ełk, Regionalny dealer, ul. Słowackiego 11, tel./fax (0-87) 10-31-03, 10-48-40

DAEWOO - FSO
INWESTOR LEASING
TRUCK wszystkie typy
FURGON SKRZYNIOWY
LUBLIN KONTENER IZOTERMA
CITROËN C-15 CARGO - VAN
Te samochody będą twórcą Twojego Sukcesu
raty do 6 lat, leasing w rozliczeniu
przyjmujemy używane samochody
Montujemy: - radioodtwarzacze, autoalarmy "Silicon", instalację gazową BEDINI (z zachowaniem gwarancji).
Bonifikata 400,- Bezpłatne OC
Holowanie pojazdów przez całą dobę. Wykonujemy zabezpieczenia antykorozyjne.

13801

Przyjmujemy ogłoszenia do gazety
RZECZPOSPOLITA
Biura Reklam i Ogłoszeń "Gazety Współczesnej"
Białystok, ul. Suraska 1, tel. 42-51-16
Łomża, Al. Legionów 7, tel. 16-56-97
Suwałki, ul. Kościuszki 32, tel. 66-57-26
Giżycko, ul. Pocztowa 3, tel. 52-80

HONDA

ACCORD
CIVIC

13714

Specjalna oferta ubezpieczeniowa w Polonii SA

MULTI AUTO
BIAŁYSTOK, ul. Zwycięstwa 88, tel./fax 516-034.

TELEWIZJA

PROGRAM 1

6.00 Kawa czy herbata? – Kartka z kalendarza
8.00 „Nie ma jak w domu" – serial prod. austral.
8.30 Wiadomości
8.40 Misiowe rysowanki – program wakacyjny dla najmłodszych
8.50 Lato z czarodziejem – Teleferie
9.10 „Kraina białych królów": „Wycieczka" – serial przygod. prod. czeskiej
10.05 „Miłosne rozterki": „Różany ogród" – serial prod. niem.
10.50 Telezakupy
11.05 Studio Olimpijskie – Atlanta '96
12.00 Wiadomości
12.10 Agrobiznes – rolniczy magazyn informacyjny
12.15 Lumen 2000 – program redakcji katolickiej
12.40 Teatry ogródkowe – KTO – Konkurs Teatrów Ogródkowych
13.00 Kino letnie: „Czy mogę panią prosić do tańca?" – film prod. franc.-włos.
14.25 Właśnie rozpoczęliśmy karierę – reportaż
14.50 O drzewach i ogrodach – Drzewo genealogiczne – program Marii Kwiatkowskiej
14.55 Brzydotomania – program Anny Misiurewicz
15.15 Swego nie znacie – Katalog zabytków – Poznań – Fara
15.30 „Inny świat" – serial komediowy prod. USA
16.00 Szkoła życia – „Wojskowe podchody" – reportaż
16.25 Dla młodych widzów: Raj
16.50 Kartka z kalendarza
17.00 Teleexpress
17.20 Muzyczna Jedynka. Audiotele: 0-70055667-699
17.40 Z kamerą wśród zwierząt – Doświadczenie – program Hanny i Antoniego Gucwińskich
18.00 Studio Olimpijskie – Atlanta '96
19.00 Wieczorynka – „Madeline"
19.30 Wiadomości
20.10 „Morderstwo w czarno-białym kolorze" – film fab. prod. USA
21.45 Puls dnia – program publicystyczny
22.00 Studio Olimpijskie – Atlanta '96
23.20 Wiadomości
23.30 Jutro w programie
23.35 „Chłopiec z zatoki" – film fab. prod. kanad.-franc.
1.10 Studio Olimpijskie – Atlanta '96

PROGRAM 2

7.00 Panorama
7.10 Sport telegram – przegląd najważniejszych wydarzeń sportowych
7.15 Muzyczne nowości Dwójki
7.30 Greckokatolickie cerkwie pogranicza polskiego – Gotyckie cerkwie murowane
7.40 Słoneczne lato Dwójki
7.50 Akademia Zdrowia Dwójki – program sportowo-rekreacyjny – Audiotele: 0-70055666
8.00 Program lokalny
8.30 Słoneczne lato Dwójki
8.35 „Beztroskie dni" – serial prod. USA
9.00 Studio Olimpijskie – Atlanta '96
11.05 „Doktor z alpejskiej wioski": „Sabina" – serial prod. niem.-austr.-włoskiej
11.55 Słoneczne lato Dwójki
12.00 Paragon – quiz Wojciecha Pijanowskiego
12.15 Słoneczne lato Dwójki
12.30 Duchy, zamki i upiory – program artystyczny Beaty Szuszwedyk
13.00 Panorama
13.20 Muzyczne lato Dwójki – „Między zębami" – David Byrne
14.30 Rock po rocku – program muzyczny
14.55 Słoneczne lato Dwójki
15.00 „Sylvan" – serial anim. prod. hiszp.
15.25 Akademia Zdrowia Dwójki – program sportowo-rekreacyjny
15.35 Zwierzęta wokół nas – Podaj łapę
16.00 „Do roboty" – film dok.
16.30 5x5 – Wygrajmy razem. Audiotele: 0-70035217
17.00 „Trzecia granica": „Porachunki" – serial prod. TVP
18.00 Panorama
18.10 Program lokalny
19.05 Studio Olimpijskie – Atlanta '96
22.00 Panorama
22.35 Ekspres reporterów – program pod redakcją Blanki Danilewicz
23.15 Studio Olimpijskie – Atlanta '96
24.00 Panorama
0.05 Studio Olimpijskie – Atlanta '96

POLSAT

Informacje – 16.00, 18.45, 19.50, 22.00
7.00 Dzień dobry z Polsatem; 7.55 Poranne informacje; 8.00 Polityczne graffiti; 8.15 Klub Fitness Woman; 8.30 „Jonny Quest" – ser. anim. dla dzieci; 9.00 „Drużyna A" – amerykański serial sensacyjny; 10.00 „Dallas" – ameryk. ser. obycz.; 11.00 Disco Relax – progr. muz.; 11.50 „Pożegnania" – film fab. prod. polskiej; 13.30 Dżana Miusic Hit Gonitwa; 14.00 Magazyn; 14.30 Twój lekarz – magazyn medycyny naturalnej; 15.00 Halo Gra!My; 15.20 Ye! Ye! Ye! – program muzyczny dla dzieci; 15.30 Czarodziejka z księżyca – serial anim. dla dzieci; 16.00 Informacje; 16.15 Link Journal – mag. mody; 16.45 Grace w opałach – serial komediowy; 17.15 Studio Polsatu; 18.15 „Mamuśki" – amerykański serial komediowy; 18.45 „MacGyver" – ameryk. ser. sensac.; 19.40 Losowanie LOTTO; 19.50 Informacje; 20.05 „Robocop" – serial ameryk.; 21.00 „Ulice San Francisco" – serial prod. USA; 21.50 Polityczne graffiti; 22.00 Informacje i biznes informacje; 22.25 „Adam-12" – sensac. serial USA; 22.50 Ring – magazyn publicystyczny; 23.20 Na każdy temat – talk show; 0.20 Letnie Studio Polsatu; 1.20 Halo Gra!My

POLONIA

7.00 Panorama; 7.10 Sport telegram; 7.15 „Wojna na śmiech i życie" – program ukazujący historię powojennego półwiecza Polski; 7.45 „Pieprz i wanilia": Z nami przez świat – „Nad wodą" – program podróżniczy Elżbiety Dzikowskiej i Tony Halika; 8.30 Wiadomości; 8.40 Program dnia; 8.45 Historia: Rewizja Nadzwyczajna – „Opień"; 9.15 „Ucieczka, wycieczka": „Tyle różnych spraw" – serial dla młodych widzów; 9.45 Studio Sport: „Polacy na Igrzyskach Olimpijskich Atlanta '96"; 10.15 „Białe tango": „Na pół etatu" – serial prod. polskiej; 11.20 Przegląd publicystyczny; 12.20 Benefis Willisa Conovera; 12.45 „W rajskim ogrodzie" – „Dalie"; 13.00 Wiadomości; 13.15 „Bajki na dobranoc" – dramat prod. polskiej; 14.30 „Marek Hłasko bez mitów" – film dok.; 15.00 Panorama; 15.20 „Mistrzowie" – Elżbieta Stefańska – program prezentujący sylwetkę światowej sławy klawesynistki; 15.40 Program na popołudnie i wieczór; 15.45 „Chronić czy nie chronić" – film przyrodniczy Jana Walencika; 16.15 Uczmy się polskiego – Lekcja 11: „Prezent urodzinowy"; 16.50 Gość TV Polonia; 17.00 Teleexpress; 17.15 „Wakacje na polską nutę" – program dla dzieci; 17.45 „Gra" – teleturniej; 18.15 „Akwen Eldorado" – serial TVP; 19.15 Dobranocka: „Lis Leon" – „Balon"; 19.30 Wiadomości; 20.05 Poczet Aktorów Polskich: „Tadeusz Fijewski"; 20.55 „Co by tu jeszcze..." – Dziewoński mówi Mrożka – felieton satyryczny; 21.00 Studio Sport: „Polacy na Igrzyskach Olimpijskich Atlanta '96"; 21.30 „Złe dobrego początki" – film fab. prod. polskiej; 22.30 Program na czwartek; 22.40 Varius Manx – „Elf" – koncert; 23.25 „Sztuka – niesztuka" – „Czego nie było u nas"; 23.45 Wspomnienia festiwali muzycznych: „Duszniki '93" – „Wieczór pieśni" – Teresa Żylis-Gara; 0.25 Panorama

POLONIA 1

6.00 T & T – serial; 6.50 Sportsworld – magazyn sportowy; 7.20 Pełnym gazem – magazyn motor.; 7.45 Teleshop; 8.10 Seriale anim. dla dzieci; 9.45 Stellina – serial obycz. prod. włoskiej; 11.05 Zbuntowana – serial; 11.45 Kopniak od życia – komedia włoska; 13.35 Teleshop; 13.45 Satelite – program muz.; 15.35 Teleshop; 16.00 Seriale anim. dla dzieci; 17.45 Stellina – serial; 19.15 Zbuntowana – serial; 20.00 Wieczór sentymentalny: II grande storia d'amore – włoski serial obycz.; 21.50 W domu – magazyn; 22.20 T & T – serial; 22.50 1 + 10 – serial prod. USA; 24.00 Satelite – magazyn muzyczny; 1.50 Disco Polo – magazyn muz.

EUROSPORT

6.00 Dzień dobry Atlanto – podsumowanie; 6.30 IO Atlanta '96: gimnastyka sportowa; 7.00 Dzień dobry Atlanto – podsumowanie; 8.00 IO Atlanta '96: 11.00 (na żywo) Tenis ziemny: Turniej ATP w Kitzbuhel; 13.00 IO Atlanta '96: prezentacja gier zespołowych, pływanie; 17.30 (P) (na żywo) IO Atlanta '96: jeździectwo, kolarstwo torowe, pływanie, boks; 21.00 (P) Wiadomości olimpijskie; 21.30 (P – do 22.30) (na żywo) IO Atlanta '96: judo, gimnastyka sportowa; 1.00 Wiadomości olimpijskie; 1.30 IO Atlanta '96: podnoszenie ciężarów, boks

DSF

6.15 High Five: Czech it out; 6.45 Golf; 7.15 Sportowy quiz; 8.00 Piłkarski quiz; 8.45 Reklama; 9.00 Golf; 9.45 Kaskaderzy; 10.30 Wyścigi motocyklowe; 11.30 Baseball; 12.00 High Five; 12.30 Sport Special; 13.00 Sportowy quiz; 13.45 Piłkarski quiz; 14.30 Sporty motorowe; 15.30 Encyklopedia sportu; 16.30 Wyścigi motocyklowe; 17.30 Triathlon; 18.00 Surfing; 18.30 Sportowy quiz; 19.15 Piłkarski quiz; 20.00 Mistrzowie; 20.15 Klasyczne samochody; 21.15 Encyklopedia sportu: Formuła 1 (3); 22.15 Boks. Walka zawodowców; 23.15 Wrestling; 0.15 Austriaccy giganci

KABEL TV

18.00 Program dnia; 18.05 Namiętność – serial obycz.; 19.00 Rodzina Potwornickich – serial komed.; 19.30 To i moto – magaz. motoryzacyjny; 20.00 Czysta i niewinna – włoska komedia erotyczna; 21.30 Muzyka na każdą porę; 22.00 Program dnia; 22.05 Namiętność – wenezuelski serial obycz.; 23.00 Filmowe spotkania ze sztuką: Incognito – film dok.; 23.15 Muzyka na każdą porę – mag. muzyczny; 23.30 To jest kino – mag. filmowy; 24.00 Wielka miłość Balzaka – polski serial obycz.; 1.00 Niszcząca siła: Operatorzy wojenni – serial dok.

TEATRY • KINA

TEATRY

Teatr Dramatyczny im. Al. Węgierki w Białymstoku – IV Augustowskie Lato Teatralne „Tancerz Mecenasa Kraykowskiego" (Szkoła Muzyczna, ul. Wybickiego 1), godz. 19.30, „Na pełnym morzu" (Przystań Statków Pasażerskich Żeglugi Mazurskiej, ul. 29 Listopada), godz. 22.00.
Białostocki Teatr Lalek – nieczynny (przerwa urlopowa).

KINA

W BIAŁYMSTOKU
„POKÓJ" – „Goofy na wakacjach" (USA, b.o. – dubbing), godz. 13.00, 15.00, 17.00, „Dziewczyna nr 6" (USA, l. 15), godz. 19.15, „Szkoła czarownic" (USA, l. 15), godz. 16.00, 19.00.
„TON" – „Wyspa piratów" (USA, l. 12), godz. 14.00, 18.00, „Zbyt wiele" (USA, l. 15), godz. 16.10, 20.15.
„SYRENA" – „Dracula – wampiry bez zębów" (USA, l. 12), godz. 13.00, 21.00, „Mortal Kombat" (USA, l. 12), godz. 15.00, „Angus" (USA, l. 12), godz. 17.00, „Tato" (pol., l. 15), godz. 19.00.
„FORUM" – nieczynne.

KINA W WOJEWÓDZTWACH

BIAŁOSTOCKIM
Bielsk Podlaski „Znicz" – „Gry uliczne" (pol., l. 15).
Drohiczyn „Daniel" – „Nic śmiesznego" (pol., l. 15).
Sokółka „Sokół" – „Sabrina" (USA, l. 12).
ŁOMŻYŃSKIM
Łomża „Millenium" – „Wampir w Brooklinie" (USA, l. 12), godz. 16.30, „Truposz" (USA, l. 15), godz. 18.30, „Klatka dla ptaków" (USA, l. 15), godz. 20.30.
SUWALSKIM
Suwałki „Bałtyk" – „Dorwać małego" (USA, l. 15), „Babe – świnka z klasą" (USA, b.o.).
Augustów „Iskra" – „Cena nadziei" (USA, l. 15), „Kosiarz umysłów 2" (USA, l. 12).
Bemowo Piskie „Wrzos" – „Co się wydarzyło w Madison County" (USA, l. 15).
Ełk „Polonia" – „Morderstwo pierwszego stopnia" (USA, l. 15).
Giżycko „Fala" – „12 małp" (USA, l. 15), godz. 17.00, 19.15.
Mikołajki „Żagiel" – „Czysta gra" (USA, l. 15), „Wampir w Brooklinie" (USA, l. 15).
Pisz „Stolica" – „Szamanka" (pol., l. 18), „Księżniczka łabędzi" (USA, b.o.).

W RAZIE WYPADKU

Policja – tel. 997
Straż Pożarna – tel. 998
Pogotowie Gazowe – tel. 992
Pogotowie Ciepłownicze – tel. 993
Pogotowie Elektryczne – tel. 991
Pogotowie Techniczne Wodociągów – tel. 994
Informacja o usługach – tel. 951
Bank Informacji Gospodarczych – tel. 517-471.
Telefoniczna Agencja Informacyjna – tel. 44-63-45 (7)
Pomoc drogowa – tel. 96-37

SŁUŻBA ZDROWIA

W BIAŁYMSTOKU
Pogotowie Ratunkowe, ul. Poleska 89, tel. biura wezwań 970, 999, 524-192. **Informacja Pogotowia** tel. 422-222.
Ambulatorium Pogotowia, ul. Poleska 89
– Pediatryczne – czynne w dni robocze w godz. 19-7, w wolne soboty w godz. 15-7, w niedziele i święta w godz. 7-7.
– Internistyczne – czynne codziennie przez całą dobę.
– Stomatologiczne – czynne w dni robocze w godz. 19-7, w wolne soboty w godz. 15-7, w niedziele i święta w godz. 7-7.
Gabinety zabiegowe:
– Internistyczny dla dorosłych – czynny codziennie przez całą dobę.
Gabinet dla dzieci czynny w dni robocze w godz. 19-7, w wolne soboty w godz. 15-7, w niedziele i święta 7-7.
Ambulatorium Chirurgiczne dla dorosłych, ul. I. Białówny 11, tel. 42-40-41.
Ambulatorium Chirurgii Dziecięcej, ul. Wołodyjowskiego 3a, tel. 42-59-60.
„Hospicjum" Dom Opatrzności Bożej, ul. Świętojańska 1c, tel. 415-607 – czynny przez całą dobę.
„Hospicjum Domowe", ul. Piotrkowska 2, tel. 421-000, godz. 15.00-17.00 (w dni robocze).

APTEKA (ostry dyżur)
ul. Malmeda 12, tel. 327-529, ul. Poleska 89, tel. 522-111, ul. Mickiewicza 27, tel. 323-024.

SZPITALE
DYŻURY CODZIENNE
Woj. Szpital Zespolony im. J. Śniadeckiego, ul. M. Skłodowskiej-Curie 25, tel. 42-16-21 do 26, 42-70-41– dyżuruje **rehabilitacja** oraz oddziały **dziecięce: chirurgia, reanimacja, laryngologia.**
Woj. Szpital Specjalistyczny im. K. Dłuskiego, ul. Żurawia 14 do godz. 15 tel. 327-570, 327-694, po godz. 15 tel. 323-593 dyżurują **oddziały: choroby płuc dzieci, sztucznej nerki, zakaźny dorosłych.**
Specjalistyczny Dermatologiczny ZOZ, ul. Św. Rocha 3, tel. 42-53-01, 42-02-08.
Regionalny Szpital Onkologiczny, ul. Ogrodowa 12, tel. 320-116.

OSTRE DYŻURY
W DNIU 24 VII 1996 r.
CHIRURGIA, REANIMACJA, WEWNĘTRZNY, LARYNGOLOGIA, OKULISTYKA, NEUROLOGIA – Państwowy Szpital Kliniczny im. J. Sztachelskiego, ul. M. Skłodowskiej-Curie 24, tel. 42-24-31 do 39, 42-36-13 do 16.
POŁOŻNICTWO z GINEKOLOGIĄ – Woj. Szpital Zespolony im. J. Śniadeckiego, ul. Warszawska 15, tel. 327-100.
ODDZIAŁ GRUŹLICY, ZAKAŹNY DZIECIĘCY – Woj. Szpital Specjalistyczny im. K. Dłuskiego, ul. Żurawia 14 do godz. 15 tel. 327-570, 327-694, po godz. 15 tel. 323-593.
DZIECIĘCY WEWNĘTRZNY + NEUROLOGIA – Dziecięcy Szpital Kliniczny, ul. Waszyngtona 17, tel. 42-40-31.

W ŁOMŻY
Pogotowie Ratunkowe – tel. 999 oraz 16-38-55.
Pogotowie Chirurgiczne – Szosa Zambrowska 1/27 – czynne przez całą dobę.
Woj. Szpital Zespolony, ul. M. Skłodowskiej-Curie 1, tel. 16-24-01.
Apteka (ostry dyżur), ul. Dworna 35, tel. 16-32-44.

W SUWAŁKACH
Pogotowie Ratunkowe – tel. 999
Woj. Szpital Zespolony, ul. Szpitalna 60, tel. 67-25-46.
Szpital Miejski Zespołu Opieki Zdrowotnej, ul. Kościuszki 101, tel. 66-22-41.
Apteka Prywatna (ostry dyżur), ul. Gałaja 4, tel. 66-49-32.

TELEFONY ZAUFANIA

Białystok – tel.988, czynny codziennie w godz.18-4.
Białystok – Telefon zaufania dla kobiet w ciąży i rodzin – 32-22-22.
Łomża – tel. 988, czynny w poniedziałki, środy i piątki w godz. 16.30 - 21.30.
Łomża – Telefon zaufania dla kobiet 16-45-53, poniedziałek, czwartek, godz. 21-24.
Suwałki – tel. 988, 67-49-41, czynne codziennie (oprócz sobót, niedziel i świąt) w godz. 18-6.

RADIO

PROGRAM I

Wiadomości: **co godzinę**
0.07 Kalendarz radiowy; 0.12-5.58 **PRZY MUZYCE O OLIMPIADZIE** – prow. M. Szabłowska; 0.58 Prognoza pogody dla rybaków, Lista Polskich Przebojów, Myśli na dobry dzień; 5.48-8.30 Sygnały dnia; 6.28 Prognoza pogody dla rybaków; 6.30 Informacje w skrócie; 6.32 Przegląd prasy; 6.33 Informacje sportowe; 6.35 Informacje o przejściach granicznych; 6.57 Eko-Radio – oprac. A. Zalewskiego; 7.00 Dziennik poranny – I wydanie; 7.30 Informacje w skrócie; 7.45 KOS – konkurs; 7.55 Komunikaty losowe; 8.00 Dziennik poranny – II wydanie; 8.30 Radio Biznes; 9.00-11.55 **Lato z Radiem**; 9.06, 10.01, 11.01 Headline News w jęz. polskim, angielskim, niemieckim, rosyjskim – Konkursy: „I kto to mówi?", „Trzy pytania", „Lato miliarderów"; 9.14 i 10.08 Eko-Radio – oprac. A. Zalewskiego; 9.30, 10.27, 11.30 Radio kierowców; 9.45 Informator turystyczny; 10.33 Teatr PR przedstawia „Ogniem i mieczem" H. Sienkiewicza; 11.04 Koncert spełnionych marzeń; 11.50 Strofy dla ciebie; 11.55 Komunikaty; 12.00 Sygnał czasu i hejnał z wieży mariackiej z Krakowa; 12.06 Z kraju i ze świata – mag.; 12.28 Rolnicza antena; 12.40-16.00 Pasmo „...po hejnale"– prow. R. Jakubowski, w tym: **wejścia z ATLANTY**; 12.42, 13.30, 14.30 i 15.30 Radio kierowców; 16.00 Dziennik popołudniowy; 16.12 Aktualności, w tym: **wejścia z ATLANTY**; 16.45 Dziennik Radia Watykańskiego; 17.05-19.00 Przegląd dnia... Pięć po..., w tym: **wejścia z ATLANTY**; Lista Polskich Przebojów; 19.00 Z kraju i ze świata – mag.; 19.21 **STUDIO OLIMPIJSKIE**; 19.27 Prognoza pogody dla rybaków; 19.30 Radio dzieciom: Astrid Lindgren „Karisson z Dachu lata znów" – przekł. Anny Węgleńskiej; 20.05 Komunikaty; 20.10 **STUDIO OLIMPIJSKIE**; 20.15 Echo: Człowiek i środowisko – aud. D. Truszczak; 20.30 Rozważania – aud. A. Wolskiego; 20.40 Lekcja jęz. angielskiego BBC; 20.50 Lektury Jedynki: Milena Mosser „Księga samotnic" – przekł. Alicji Buras; 21.05 Komunikaty Totalizatora Sportowego; 21.06 **STUDIO OLIMPIJSKIE**; 21.30 Audycja Redakcji Społecznej; 22.00 Wydarzenia dnia; 22.10 Komentarz dnia; 22.15 **STUDIO OLIMPIJSKIE**; 22.20 Cztery pory roku – wydanie wieczorne, w tym: Poezja z ducha muzyki poczęta; 23.05 **STUDIO OLIMPIJSKIE**; 23.55 Pogaduchy do poduchy

PROGRAM III

0.05-6.00 Trójka pod księżycem; 0.05-2.00 Prowadzi Jacek Ejsmond i Grzegorz Wasowski; 4.30 Lektura na bezsenność: Ken Folett „Rejs" – oprac. Iwony Wiśniewskiej; 6.00-9.00 Zapraszamy do Trójki; 6.15 i 8.05 **OLIMPIJSKIE STUDIO TRÓJKI**; 8.45 Business news; 9.00-11.00 Każdy gra inaczej – prow. P. Kaczkowski; 9.15 PPR – Poranna Porcja Rozrywki; 9.30 Informator ekonomiczny; 10.10 PPR – Przedpołudniowa Porcja Rozrywki; 10.30 Aktualia kulturalne; 11.10 Puls Trójki – prow. B. Michniewicz; 11.55 Giełda Papierów Wartościowych; 12.05 W tonacji Trójki – prow. P. Kaczkowski; 13.05-16.00 Trójka na dwa głosy; 13.15 Powtórka z rozrywki; 13.50 Magazyn dla panów; 14.15 Muzyczna poczta UKF (1); 14.30 Lektury Trójki: Dr Li „Mao – życiorys przewodniczącego" – oprac. A. Celmer-Zajączkowski; 14.40 Nowości muzyczne; 14.58 Komunikat o sytuacji na przejściach granicznych; 15.05 **OLIMPIJSKIE STUDIO TRÓJKI**; 15.30 Bliżej Ziemi – fel. ekolog.; 15.35 Muzyczna poczta UKF (2); 16.00-19.00 Zapraszamy do Trójki; 18.15 **OLIMPIJSKIE STUDIO TRÓJKI**; 19.05 BRUM – aud. P. Klatta; 20.05 Książka tygodnia: Cezary Marchi „Wielkie katedry, wielcy geniusze" – oprac. Bożeny Helbrecht i Jacka Ejsmonda; 20.15 Puls jazzu – aud. P. Brodowskiego; 21.05 Klub Trójki – prow. H. M. Giza; 22.05 Serwis sportowy; 22.10 Międzynarodowy Rok Mozartowski – suplement muzyczny – aud. M. Pęciński; 23.00 To był dzień; 23.25 **OLIMPIJSKIE STUDIO TRÓJKI**; 23.40 Bluesełka – aud. S. Wierzcholskiego

RADIO BIAŁYSTOK

FM 72,68 72,8 100,2 MHz
PROGRAM REGIONALNY
Wiadomości Radia Białystok co godzinę
Wiadomości w skrócie: 5.30, 6.30, 7.30, 8.30, 14.30, 15.30, 16.30, 17.30; Przegląd prasy: 5.16, 6.22; **O tym się mówi**: 6.16, 6.45, 7.15, 7.40; **Informacje z przejść granicznych**: 5.15, 6.25, 8.53, 13.08, 15.08, 18.09; **Regionalne notowania walutowe**: 8.53, 11.08, 14.18; **Wiadomości z Giełdy**: 14.18
5.00 FAKTY I MUZYKA (wiadomości co 30 min) – prow. K. Kurianiuk; 6.35 **Atlanta '96 – kronika olimpijska**; 8.15 **Atlanta '96 – kronika olimpijska**; **9.10 SPOTKANIA** – prow. D. Sokołowska; 9.12 Horoskop; 11.45 Życiowe ścieżki sierżanta Walieszki; 11.53 Język angielski na wakacje; 12.05 Co tam panie w polityce?; 13.08 Portrety: **Obrońca kniei** – E. Biesiada; 13.35 Muzyczny telefon; **14.00 FAKTY I MUZYKA** (wiadomości co 30 min) – prow. B. Ciruk; 15.45 **Atlanta '96 – kronika olimpijska**; 16.15 Zadzwoń do nas: **442-222**; 18.10 Konkurs: Labirynt spadochroniarzy – porucznik Dorian; 18.30 Ukraińska Dumka – przyg. J. Misiejuk; 18.45 Pod znakiem Pogoni – aud. W. Prochowicza; 19.05 Na czwórce – magazyn dla kierowców – aud. M. Liberadzkiego; 19.35 Czas melomana – aud. M. Gajl; 20.05 Gargamel; 20.15 **MIXER** – muzyka dla wszystkich – oprac. C. Okruszko; **21.10 ATLANTA '96 – kronika olimpijska**; 22.00 Reflektorem po świecie – program BBC; **23.05 NOCNA ORKIESTRA RADIA BIAŁYSTOK** – prow. Sławomir Sokołowski; 0.30 Nocny konkurs

RADIO Zet

65,99, 107,3 MHz
Wiadomości co godzinę całą dobę
Wiadomości co pół godziny: 6.00-17.00 Wiadomości co kwadrans: 6.00-9.00
Wiadomości sportowe: 6.08, 6.33, 7.09, 7.34, 8.07, 9.05
Wiadomości giełdowe: 11.57, 13.05, 14.05
4.00-6.00 Świt z Radiem Zet; 6.00-9.00 Poranek z Radiem Zet; 6.20, 9.40 Horoskop Dnia – Wojciech Jóźwiak; 6.50 Zapowiedzi TV; **7.40 Wiadomości gospodarcze Reutera**; 8.15 Gość Radia Zet; 8.50 Książki Czesława Apiecionka; 9.50 Ciekawostki Krecika; 10.10 Bulion Zet; 12.00 Wiadomości w południe – Małgorzata Łaszcz; 13.15 „Dzwonię do Pani... Pana" – program Janusza Weissa; 14.10 **Magazyn reporterów i zapowiedzi kulturalne**; 15.00 Wydarzenia dnia – Rafał Domański; 15.50 **Ciekawostki Krecika**; 16.10 **Hip Hop Zet – program Marzeny Chełmniak i Wojtka Jagielskiego;** 17.50 **Na krawędzi – najlepsi wykonawcy New Rock**; 18.10 **Majewiada –** program Szymona Majewskiego; 19.05 Komputerowa lista przebojów Radia Zet – tel. **0-700-73-000**; 20.15 **Na krawędzi – najlepsi wykonawcy New Rock;** 21.05 Klub Radia Zet – zaprasza Karolina Korwin-Piotrowska; 23.10 Noc z Radiem Zet.

RADIO AKADERA

FM 71,24
Wydarzenia: **0.00, 6.00, 7.00, 8.00, 9.00, 10.00, 11.00, 12.00, 13.00, 14.00, 15.00, 16.00, 17.00, 18.00, 19.00, 20.00, 21.00, 22.00, 23.00**
Ogłoszenia: **od 7.15 do 20.15 co godzinę (tel. 422-415)**
6.05-10.00 Dzień dobry lato – prezentuje Krzysztof Połubiński; 6.15 Przegląd prasy lokalnej; 6.30 Informacje lokalne, komunikaty; 6.50 Halo, granica!; 7.30 Serwis lokalny; 7.45 Przegląd prasy lokalnej; 8.30 Informacje lokalne, komunikaty, sytuacja na przejściach granicznych, noc na służbie, kursy walut; 9.10 Horoskop; 9.30 Informacje lokalne, komunikaty, kursy walut, propozycje kulturalne na dziś; 9.45 Porady Prawnika; 10.00-15.00 Radiowy Piknik – prezentuje Krzysztof Sadowski: 10.30 Konkurs I (tel. 422-414); 11.30 Konkurs II; 12.30 Serwis lokalny, komunikaty, informacje z przejść granicznych (nowe); 12.30 **Studio Olimpijskie**; 13.10 Horoskop; 13.30 Aktualności; 13.45 Notowania Giełdy Papierów Wartościowych, kursy walut; 15.00-20.00 Popołudnie z Akaderą – prezentuje Andrzej Ryczkowski: 15.30 **Studio Olimpijskie**; 15.40 Konkurs I (422-414); 16.30 Serwis lokalny, kursy walut, informacje z przejść granicznych, propozycje kulturalne na dziś; 16.45 Porady Prawnika (powt. z godz. 9.45); 17.10 Horoskop; 17.30 **Studio Olimpijskie;** 17.40 Konkurs II (tel. 422-414); 18.30 Aktualności; 19.30 Muzyczny Top Radia Akadera (głosowanie): 20.00-24.00 Szafa gra; 0.05-6.00 Nocny odlot

RADIO RMF/FM

Białystok 91,1 MHz
Łomża 91,5 MHz
Suwałki 89,0 MHz
Wiadomości co godzinę od 0.45
Giełda: **12.05, 14.05**
Traffic: **6.26, 6.59, 7.26, 7.59, 8.26, 8.59, 14.26, 14.59, 15.26, 15.59, 16.26, 16.59**
5.00 Rano Mogę Fruwać – pieczemy poranne tosty; 9.00 Radio materii i formy; 13.00 Relacje Migawki Flesze – rajd reporterów; 17.00 Rockujemy Muzykę Fantastyczną – gramy w rosyjską ruletkę; 19.45 Radio Muzyka Fakty – przegląd wydarzeń dnia; 21.45 Rock Metal Funky – zdejmujemy nocną koszulkę; 1.00 Rozterki Marzenia Fobie – nocne odloty

RADIO MARYJA

Białystok 104,70 MHz
Ełk 102,60 MHz
ŁomżaA 104,00 MHz
Suwałki 107,90 MHz
Wiadomości: 2.00, 4.00, 5.00, 6.25, 8.25, 10.25, 12.25, 14.25, 18.25, 19.25
5.45 Rozpoczęcie programu; 6.00 Anioł Pański, Jutrznia; 6.30 Różaniec; 7.00 Msza św.; 7.45 W Rodzinie RADIA MARYJA; 8.00 Godzinki ku czci Niepokalanego Poczęcia NMP; 8.30 Katecheza z rozmowami telefonicznymi; 9.30 Czas pieśni; 9.50 Mogę, chcę pomóc; 10.00 Audycja dla dzieci; 10.30 Porady; 11.00 W Rodzinie RADIA MARYJA; 11.45 Medytacja; 12.00 Anioł Pański; 12.10 Spotkanie z Biblią; 12.30 Różaniec; 13.15 Radiogazeta; 13.45 Literatura; 14.00 Modlitwa Popołudniowa z Liturgii Godzin; 14.15 Czas dobrych nowin; 14.30 Mogę, chcę pomóc; 14.40 Muzyka mistrzów; 15.00 Koronka do Bożego Miłosierdzia; 15.15 Rozmowy nie dokończone; 16.00 W Rodzinie RADIA MARYJA; 16.15 Serwis informacyjny Radia Watykańskiego; 16.30 Telefoniczny koncert życzeń; 17.00 Katecheza z rozmowami telefonicznymi; 18.00 Anioł Pański, Nieszpory; 18.30 W nurcie nauczania Ojca Świętego Jana Pawła II; 18.55 Spróbuj pomyśleć; 19.00 Audycja dla młodzieży; 19.30 Audycja dla dzieci; 19.45 Modlitwy dzieci; 20.00 Audycja Radia Watykańskiego; 20.20 Różaniec; 21.00 Apel Jasnogórski; 21.15 Rozmowy nie dokończone; 23.30 Kompleta; 23.45 Medytacja; 0.00 Rozpoczęcie programu nocnego; 0.15 Katecheza (powt.); 1.30 W nurcie nauczania Ojca Świętego Jana Pawła II; 2.10 Lektura (powt.); 2.30 Porady (powt.); 3.00 Serwis Radia Watykańskiego (powt.); 3.25 Spotkania z Biblią (powt.); 3.40 Audycja Radia Watykańskiego (powt.); 4.40 Muzyka mistrzów (powt.); 5.05 Radiogazeta; 5.20 Godzinki ku czci Niepokalanego Poczęcia NMP; 5.45 Rozpoczęcie programu dziennego

REDAKCJA NIE PONOSI ODPOWIEDZIALNOŚCI ZA ZMIANY W PROGRAMACH

LESZEK TARASIEWICZ telefonuje z Atlanty

Atlanta 1996

Wyjazd sponsorowany przez POWSZECHNY BANK KREDYTOWY w Augustowie

Po krótkiej wizycie w Georgia Dome, na meczu koszykówki Litwy z Chorwacją udałem się do usytuowanego w pobliżu Georgia World Congress Center, w którym walczą m.in. judocy. Na tatami rozgrywane były pojedynki, a na trybunach dostrzegłem Małgorzatę Roszkowską i Jarosława Mroczko. Wiedziałem, że gdy będzie walczyć Beata Maksymow, to także spotkam jej wiernego kibica Małgosię Roszkowską.

– Nie rozmawiajmy tym razem o sporcie – zaczęła Gośka.

– Tak więc, jak wygląda dzień w wiosce olimpijskiej – zapytałem białostoczankę, reprezentantkę Polski w judo w kategorii 48 kg.

– Spokojnie w ciszy, mieszkam w jednoosobowym pokoju, skromnie wyposażonym, z klimatyzacją. Raz dziennie trenuję. Czasami przejdę się po strefie międzynarodowej, w której jest niemal wszystko: dyskoteka, salony gier, wideo, ciągłe koncerty. Daleko trochę jest od stołówki, ale istnieje komunikacja. Najchętniej jednak jem sałatki w McDonaldzie. Nie ma problemu z połączeniem się telefonicznym z krajem. Komunikacja ze światem jest bezbłędna. Można w każdej chwili zadzwonić dokąd się chce.

– Brałaś udział w uroczystym otwarciu?

– Zawodniczki i zawodnicy, którzy startują po 25 lipca, uczestniczyli w defiladzie. Nie są to przyjemne wspomnienia. Wyjechaliśmy z wioski około 19. Siedzieliśmy obok na stadionie baseballowym do około 23.30, oglądając to, co się działo na głównym stadionie na małym ekranie. Mimo że były napoje orzeźwiające i lody, niektórzy zasypiali. Potem zaczęto nas wołać, abyśmy szybciej biegli, bo wytworzyła się luka między ekipami.

– Jedno jednak pytanie o sporcie zadam, czy znasz już swoich rywali?

– Losowanie już się odbyło, przeciwników jednak nie znam, bo nie chcę. Nie wiem czy było pomyślne, czy nie. Pierwszą rywalkę poznam 26 lipca o godz. 10.30, jak stanę na tatami.

Jarosław Mroczko ciągle jeszcze przeżywa swoją podróż do Atlanty, gdy leciał samolotem linii amerykańskich Delta. – Dwie godziny krążyliśmy nad Atlantą, bo jak się okazało, nastąpiła awaria przyrządów nawigacyjnych – mówi białostocki szkoleniowiec. – A gdy zaczęli nas przygotowywać na wypadek awarii, to zrobiłem w pamięci cały swój życiowy testament.

– Z kim walczy Gośka?

– Wylosowała fatalnie. Pierwszy pojedynek stoczy z aktualną wicemistrzynią Europy Niemką Janą Perlberg. Jeżeli wygra, trafi na Hiszpankę Yolandę Soler – mistrzynię Europy. Po ewentualnym zwycięstwie Gośka zmierzyłaby się z Chinką Liaine, a w finale z Japonką Tamurą. Sam widzisz, na kogo trafiła. Gośka jest doskonale przygotowana. Z wyjątkiem Japonki z pozostałymi rywalkami potrafiła już wygrywać. A jak przegra z Pelberg to odpada, bo Niemka dalej już nie „pociągnie".

KLASYFIKACJA medalowa

ZŁ SR BR

Klasyfikacja medalowa po 40 konkurencjach

1. Rosja	8	2	2
2. USA	4	9	2
3. Polska	**4**	**1**	**0**
4. ChRL	3	4	3
5. Francja	3	3	5
6. Korea Płd.	3	1	0
7. Turcja	3	0	0
8. Włochy	2	2	3
9. Belgia	2	0	1
10. Irlandia	2	0	0
11. Australia	1	0	3
12. RPA	1	0	1
13. Kazachstan	1	0	0
Kostaryka	1	0	0
Nowa Zelandia	1	0	0
Rumunia	1	0	0
17. Niemcy	0	5	7
18. Białoruś	0	3	1
19. Kuba	0	2	1
20. Grecja	0	2	0
21. Brazylia	0	1	2
22. Szwecja	0	1	1
23. Austria	0	1	0
Hiszpania	0	1	0
Japonia	0	1	0
Uzbekistan	0	1	0
27. Bułgaria	0	0	4
28. Węgry	0	0	3
Holandia	0	0	3
30. Kanada	0	0	2
31. Jugosławia	0	0	1
Ukraina	0	0	1

"Doping" muzyczny

Amerykanie w olimpijskim ośrodku treningowym w Colorado Springs mieli aparaturę nagraniową, gdzie wytwarzali specjalne taśmy wzmacniające psychicznie swych sportowców. Sportowi psychologowie wymyślili, by na zamówienie zawodników „wszczepiać" w taśmy przeboje pobudzające ambicję i motywację zawodników.Podobno najsilniejsze oddziaływanie stymulujące mają takie melodie, jak „Rocky", czy „Rydwany Ognia".

W OBOZIE biało-czerwonych

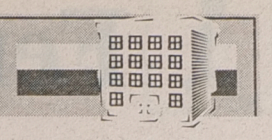

NIE PĘKAMY...

– Jeden trener z dwójką mistrzów olimpijskich. Chyba będzie pan najpoważniejszym kandydatem do tytułu „Trener roku 1996"?

– Może po 10 latach pracy doczekam się tego wyróżnienia – powiedział w rozmowie z dziennikarzem PAP trener Ryszard Świerad.

Mam nadzieję, że dorobek ten zostanie powiększony. Wolny wchodząc do pokoju, w którym mieszka z Józkiem Traczem, dał mu polecenie wywalczenia medalu w takim samym kolorze jak jego.

– Spodziewał się pan takich sukcesów?

– Po losowaniu, niezbyt korzystnym, rzuciłem podopiecznym hasło: „Nie pękamy". I dodałem: „Jeśli ja w okresie kariery zawodnika nie mogłem stanąć na najwyższym stopniu podium, stańcie wy za mnie".

– Jak ocenia pan styl, w jakim to wykonali?

– Uważam, że Wolny stoczył najlepszą walkę spośród blisko 150, jakie odbyły się w dotychczasowych wagach. Pokazał różnorodną gamę technik zapaśniczych, formy ataku i kontry, zdobywając aż siedem punktów, co na razie jest rzadkością w tym turnieju. Natomiast Wroński walczył według ustalonego scenariusza. Z Białorusinem wygrał 4:0 podczas międzynarodowych mistrzostw Polski i miał przewagę psychiczną. Po pierwszych akcjach widziałem, tak zresztą jak przypuszczałem, że szykował się specjalnie na Andrzeja. Andrzej musiał walczyć bardzo uważnie i być aktywnym. I tak też robił. W dogrywce, chociaż remisowej, górował przygotowaniem kondycyjnym i zasłużenie sędziowie wskazali na niego jako zwycięzcę.

CHĘTNIE PRZYTULĘ PAWŁA NASTULĘ

Chętnie przytulę Pawła Nastulę – to wierszyk, jaki ułożyły nasze florecistki na cześć – i powitanie w wiosce olimpijskiej – naszego mistrza olimpijskiego w judo. Podobnych wersów było więcej. Oto kilka innych przykładów: – **I nie tylko wtedy, gdy duża jest pula zawsze wygrywa Paweł Nastula.** – Nikt nie jest tak zdolny jak Rysio Wolny. – Nawet z dziką kartą medal zdobyć warto. – I w Seulu, i w Atlancie kiedy Wrona jest na macie, przeciwnicy robią w gacie.

...TYLE ZŁOTA PRZYJECHAŁO

Na długo przed przybyciem trójki mistrzów (Nastuli, Wolnego i Wrońskiego) wraz z trenerami do Polonijnego Centrum Kultury i Promocji Polski w Avondale Estates pod Atlantą, sala Domu Polskiego pękała w szwach. Tłoczyło się w niej ponad sto osób – głównie amerykańska Polonia i mieszkańcy tej niewielkiej miejscowości, którzy za punkt honoru postawili sobie ozdobienie niemalże każdego domu biało-czerwoną flagą. Pojawienie się zapaśników i judoki wywołało eksplozję radości.

Pięć ekip telewizyjnych miało spore trudności z „kręceniem". Chicagowska kapela „Roxana Bend" została zagłuszona chóralnym śpiewem „Sto lat". Burmistrzowi Avondale Estates, Allanowi Kirwanowi, drżał głos, kiedy ze wzruszeniem mówił: – Nie spodziewałem się, że podczas mojej kadencji tyle złota zjedzie do naszego miasteczka. Zawodnicy i trenerzy odpowiadali na dziesiątki pytań. Ryszard Wolny powiedział m.in.: – Czasami los bywa sprawiedliwy. Jestem szczęśliwy, że „dzika karta" umożliwiła mi start w igrzyskach, a zdobycie złotego medalu wynagrodziło mi 17-letnią pracę treningową. Andrzej Wroński mówił, że czas nie stoi w miejscu i czuje, chociaż nie podjął jeszcze decyzji, iż były to jego ostatnie Igrzyska. Paweł Nastula podzielił się wewnętrznymi rozterkami. – Ciśnienie było ogromne. Miałem świadomość, że jestem osobą, po której wielu kibiców, i nie tylko, spodziewa się kontynuowania pasma zwycięstw. Droga do złotego medalu nie była łatwa. Najtrudniejszą walkę stoczyłem w półfinale.

Potem nasi mistrzowie zwiedzili teren Polonijnego Centrum Kultury i Promocji Polski. Byli zaskoczeni, że z takim rozmachem, z taką pomysłowością zbudowano w mały miasteczku pod Atlantą „kawałek Polski". – Wznieśmy zatem toast za tych, dzięki którym o naszym kraju znów jest głośno – zaproponował wicekonsul Konsulatu Generalnego RP w Chicago, Janusz Tatera. W odzewie obecni wznieśli kubki napełnione piwem „Lech–Premium Sport" (browar jest sponsorem polskiej reprezentacji olimpijskiej Atlanta'96).

DZIŚ w Atlancie



Program zawodów olimpijskich i występów polskich sportowców w środę, 24 lipca

(14 finałów: gimnastyka – 1, jeździectwo – 1, kolarstwo – 1, strzelectwo – 2, szermierka – 2, judo – 2, podnoszenie ciężarów – 1, pływanie – 4) **Badminton** 15.00/20.00/02.00: gra pojedyncza M i K **(Katarzyna Krasowska)** (1. runda)

Baseball 21.00: Włochy – USA, 02.00: Korea Płd. – Kuba

Boks 19.30/02.00: 1. runda gimnastyka 22.15: wielobój ind. mężczyzn (FINAŁ)

Hokej na trawie (mężczyźni) 15.00: USA – Indie (gr.A), 23.30: Hiszpania – Argentyna (gr.A), 01.30: Niemcy – Pakistan (gr.A)

Jeździectwo 15.00: WKKW drużynowo (Polaca) (skoki przez przeszkody, FINAŁ), 21.00: WKKW indywidualnie – **Artur Społowicz** (ujeżdżenie)

Judo 15.30: 71 kg M **(Krzysztof Wojdan)**, 56 kg K **(Beata Kucharzewska)** (eliminacje i repesaże) 21.00: 71 kg M, 56 kg K (FINAŁY)

Kolarstwo (tor) 17.00: 4 km na dochodzenie ind. M (eliminacje i 1/4 finału) **(Robert Karśnicki),** sprint K (eliminacje), 1 km ze startu zatrzymanego M **(Grzegorz Krejner)** (FINAŁ), 22.30: sprint M (eliminacje i repesaże)

Koszykówka (mężczyźni) 16.00: Chiny – Argentyna (gr.A), 18.00: Jugosławia – Korea Płd. (gr.B), 21.00: Australia – Brazylia (gr.B), 23.00: Chorwacja – Angola (gr.A), 02.00: Grecja – Portoryko (gr.B), 04.00: Litwa – USA (gr.A)

Piłka nożna (mężczyźni) 01.00: Francja – Arabia Saudyjska (gr.B) w Miami, Hiszpania – Australia (gr.B) w Orlando, 01.30: Argentyna – Tunezja (gr.A) w Birmingham, USA – Portugalia (gr.A) w Waszyngtonie

Piłka ręczna (mężczyźni) 16.00: Rosja – Kuwejt (gr.A), 17.30: Francja – Hiszpania (gr.B), 20.30: Chorwacja – Szwajcaria (gr.A), 22.00: Egipt – Algieria (gr.B), 01.00: Szwecja – USA (gr.A), 02.30: Niemcy – Brazylia (gr.B)

Piłka wodna 17.00: Węgry – Jugosławia, 18.30: Rosja – Hiszpania, 21.00: Grecja – Ukraina, 22.30: Holandia – Niemcy, 00.00: Włochy – Rumunia 04.30, Chorwacja – USA

Pływanie 16.05: 200 m klas. M **(Marek Krawczyk)**, 200 m zmiennym K **(Alicja Pęczak)**, 100 m motylk. M **(Rafał Szukała)**, sztafeta 4 x 100 m zmiennym K, 800 m dow. K (eliminacje), 01.30: 200 m klas. M, 200 m zmiennym K, 100 m motylk. M, sztafeta 4 x 100 m zmiennym K (FINAŁY)

Podnoszenie ciężarów 18.30: 76 kg – grupa B, 22.00: 76 kg – grupa A (FINAŁ)

Siatkówka (kobiety) 16.00: Japonia – Holandia (gr.A), 18.30: Kanada – Niemcy (gr.B), 22.00: Brazylia – Rosja (gr.B), 00.30: Peru – Kuba (gr.B), 01.30: USA – Chiny (gr.A), 04.00: Korea Płd. – Ukraina (gr.A) **Siatkówka plażowa** 15.00/20.00: eliminacje M i K **Softball** 15.00: USA – Tajwan, 17.00: Portoryko – Chiny, 00.30: Australia – Holandia, 02.30: Japonia – Kanada

Strzelectwo 14.30: karabin standard z trzech pozycji 50 m K **(Małgorzata Książkiewicz, Renata Mauer)**, trap podwójny M, pistolet szybkostrzelny 25 m M **(Krzysztof Kucharczyk)** (eliminacje) 18.00: karabin z trzech pozycji 50 m kobiet (FINAŁ) 20.30: trap podwójny mężczyzn (FINAŁ)

Szermierka 14.00: szpada drużynowo K i szabla drużynowo M **(Norbert Jaskot, Janusz Olech, Rafał Sznajder)** (1/8, 1/4, 1/2 finałów oraz mecze o miejsca 5-12) 20.55: szpada drużynowo K i szabla drużynowo (o 3. miejsca i FINAŁY)

Tenis 16.00: gra pojedyncza M i K (1. runda)

Tenis stołowy 16.30: gra pojedyncza K (eliminacje) 01.00: deble M i K (eliminacje) wioślarstwo 15.00: dwójka podwójna (waga lekka) M i K, czwórka bez sternika (waga lekka) M, czwórka bez sternika M i K, ósemka M i K (repesaże)

Żeglarstwo 19.00: 470 M **(Marek Chocian, Zdzisław Staniul)** i K (wyścigi 1. i 2.), Mistral M **(Mirosław Małek)** i K **(Dorota Staszewska)**, Laser, Europa **(Weronika Glinkiewicz),** Star, Finn **(Mateusz Kusznierewicz)**

Program olimpijskich transmisji Telewizji Polskiej i Eurosportu na środę, 24 lipca, do czwartku 25 lipca rano.

TELEWIZJA POLSKA

Program 1. 11.00 – 12.00 – skrót nocy, **18.00 – 18.55** – jeździectwo, wioślarstwo (repesaże), kolarstwo, pływanie (eliminacje), **22.00 – 23.15** – szermierka, judo, ciężary, **1.30 – 3.40** – pływanie (finał), boks **Program 2. 9.00 – 11.00** – skrót nocy, **19.00 – 22.00** – boks, kolarstwo, szermierka, judo, **23.15 – 1.30** – gimnastyka (wielobój indywidualny mężczyzn), kolarstwo

EUROSPORT, powtórki **6.00 – 6.30** – Dzień dobry Atlanto, **6.30 – 7.00** – pływanie, **7.00 – 8.00** – dzień dobry Atlanto, **8.00 – 9.00** – pływanie, **9.00 – 10.00** – szermierka, **10.00 – 11.00** – zapasy, **14.00 – 15.00** – pływanie

Na żywo 11.00 – 13.00 – tenis, **15.00 – 16.00** – wioślarstwo, **16.00 – 17.15** – kolarstwo, **17.15 – 18.00** – WKKW, **18.00 – 18.30** – kolarstwo, **18.30 – 19.30** – pływanie, **19.30 – 20.15** – kolarstwo, **20.15 – 21.00** – boks **21.30 – 22.30** – judo, **22.30 – 1.00** – gimnastyka, **2.00 – 4.30** – boks

OLIMPIJSKIE to i owo



OFICJALNY PROTEST CHIŃCZYKÓW

Reprezentacja Chin złożyła oficjalny protest do Międzynarodowego Komitetu Olimpijskiego w związku z postawą organizatorów igrzysk względem sportowców chińskich – poinformował sekretariat MKOl. „Amerykanie interesują się bardziej zarabianiem pieniędzy niż zapewnieniem uczestnikom igrzysk odpowiednich warunków pobytu" – oświadczył He Huixiang, rzecznik prasowy Chińskiego Komitetu Olimpijskiego.

Chińczycy w oficjalnym piśmie skarżyli się na transport, wyżywienie i zakwaterowanie. „Rozważamy obecnie podjęcie bardziej radykalnych kroków, jeżeli nasze skargi nie odniosą skutku" – dodał He Huixiang.

NIEMCY ROZCZAROWANI BRAKIEM „ZŁOTA"

Niemcy są trochę zawiedzeni dotychczasowymi wynikami na Olimpiadzie w Atlancie. Co prawda zdobyli już trochę medali, nawet więcej niż w Barcelonie w tej fazie, ale wciąż brakuje im „złota". Rozgoryczona jest rekordzistka świata w pływaniu na dystansie 200 m stylem dowolnym Franziska van Almsick, która w poniedziałek wywalczyła „tylko" srebro. Jedyne pocieszenie dla kibiców między Odrą i Renem: zdobywczyni złotego medalu Claudia Poll z Kostaryki jest z pochodzenia Niemką... Niemcy mocno przeżywają Igrzyska Olimpijskie, gdyż czują się silni. Liczą na co najmniej 83 medale – takie sporządza się tu prognozy. Wielkie wrażenie wywarła pierwsza konkurencja: strzelanie z karabinka pneumatycznego. Złoty medal zdobyła Polka Renata Mauer, choć Niemka Petra Horneber wyraźnie prowadziła. Nikt tu jednak srebrnej medalistce nie czynił wyrzutów. Rozczarowanie było umiarkowane, dominowało raczej zrozumienie dla psychicznego ciężaru, jaki dźwiga na sobie zawodnik lub zawodniczka.

MANDELA GRATULUJE PENELOPIE

Prezydent RPA Nelson Mandela przesłał gratulacje mistrzyni olimpijskiej w pływaniu na 100 m st. klasycznym Penny Heyns, pierwszej triumfatorce olimpijskiej tego kraju od 1952 r. „Oglądałem z wielką dumą twój występ..., dałaś naszemu krajowi dumę. Jesteś naszą złotą dziewczyną. Powiedz całej reprezentacji, że wyciągam ku wam rękę, by wesprzeć was w waszych wysiłkach. Cały naród jest z wami" – napisał z emfazą prezydent RPA, znany ze swej sympatii do sportu i wykorzystujący go do umacniania jedności narodowej i pojednania ras.

SIATKÓWKA

Kobiety

Grupa A: Japonia – Ukraina 3:0 (15:9, 15:5, 15:4), USA – Holandia – 3:1 (12:15, 15:10, 17:15, 15:7).

1. USA	2	4	6:1
2. Chiny	2	4	6:2
3. Korea Płd.	2	2	5:3
4. Japonia	2	2	3:3
5. Holandia	2	0	1:6
6. Ukraina	2	0	0:6

Grupa B: Rosja – Kanada 3:0 (15:1, 15:7, 15:9), Niemcy – Peru 3:0 (15:11, 15:6, 15:3), Kuba – Brazylia 0:3 (11:15, 10:15, 4:15).

1. Brazylia	2	4	6:0
2. Rosja	2	4	6:0
3. Kuba	2	2	3:3
4. Niemcy	2	2	3:3
5. Kanada	2	0	0:6
6. Peru	2	0	0:6

Mężczyźni:

Grupa B: Holandia – Rosja 3:0 (15:9, 15:9, 15:9).

PIŁKA WODNA

Grupa A: Węgry – Holandia 10:8 (2:2, 3:2, 3:2, 2:2), Jugosławia – Niemcy 9:8 (2:1, 1:3, 5:2, 1:2).

1. Jugosławia	4	7	38:32
2. Węgry	3	6	27:23
3. Hiszpania	3	4	24:19
4. Rosja	3	3	26:25
5. Holandia	3	0	23:29
6. Niemcy	4	0	27:37

Grupa B: Grecja – Rumunia 8:5 (3:1, 2:1, 2:2, 1:1), Włochy – Chorwacja 10:8 (3:1, 2:2, 2:1, 3:4), Ukraina – USA 7:9 (1:1, 2:1, 3:5, 1:2).

1. Włochy	3	6	28:21
2. Chorwacja	3	4	27:21
3. USA	3	4	25:24
4. Grecja	3	2	20:22
5. Ukraina	3	1	19:23
6. Rumunia	3	1	17:25

HOKEJ NA TRAWIE

Kobiety

Runda wstępna: USA – Korea Płd. 3:2 (2:0), Australia – Niemcy 1:0 (1:0), Argentyna – Hiszpania 1:0 (0:0).

1. Australia	3	6	12:1
2. Niemcy	3	4	4:2
3. USA	2	3	4:3
4. Korea Płd.	2	2	7:3
5. Holandia	2	2	2:2
6. Argentyna	3	2	2:9
7. W. Brytania	2	1	1:6
8. Hiszpania	3	0	1:7

Mężczyźni

Grupa A: Indie – Niemcy 1:1 (0:0), Argentyna – USA 5:2 (5:0).

1. Argentyna	2	4	6:2
2. Hiszpania	2	4	4:0
3. Pakistan	2	2	4:3
4. Niemcy	2	1	1:2
Indie	2	1	1:2
6. USA	2	0	2:9

Grupa B: Holandia – Wielka Brytania 2:2 (1:1).

BASEBALL

Eliminacje: Holandia – Australia 16:6, Nikaragua – Włochy 7:2, USA – Korea Płd. 7:2., Kuba – Holandia 18:2.

1. Kuba	3	6	45:17
2. USA	2	4	11: 3
3. Japonia	2	2	19:10
4. Nikaragua	2	2	8: 6
5. Włochy	2	2	4: 8
6. Holandia	3	2	20:36
7. Korea Płd.	2	0	3: 9
8. Australia	2	0	14:35

Fenomenalny Naim

Nie ulega żadnej wątpliwości – Naim Suleymanoglu jest najlepszym ciężarowcem w historii tej dyscypliny. Pierwszym, który wywalczył trzy złote medale olimpijskie w podnoszeniu ciężarów i tylko Aleksander Kurłowicz (waga superciężka) może w Atlancie wyrównać jego osiągnięcie.

Suleymanoglu zwyciężył, ale po niezwykle zaciętej walce z Grekiem Valeriosem Leonidisem, z którym w listopadzie ub.r. wygrał tylko dlatego, że był o 200 gramów lżejszy. Teraz w taki sam sposób mógł wygrać Leonidis. Musiał jednak podrzucić w trzeciej próbie 190 kg, czego nie zdołał dokonać. Zaliczył w tym boju 187,5 kg i na pociechę pozostał mu srebrny medal oraz rekord świata w podrzucie.

Suleymanoglu, o którym agencje pisały, że jeszcze na dzień przed startem podchmielony wdał się w bójkę z chińskim masażystą, zademonstrował wielką klasę. Zaliczył 5 podejść – dwa w rwaniu – 145 w pierwszym i 147,5 kg w trzecim podejściu, oraz wszystkie trzy w podrzucie, zaliczając kolejno 180, 185 i 187,5 kg. Zawsze wygrywał bądź deklasował rywali właśnie podrzutem, co do którego wielu fachowców ma zastrzeżenia. Po prostu po mistrzowsku wykorzystuje Suleymanoglu sprężynowanie sztangi w drugiej fazie wykonywania tego boju. Robi to jednak tak szybko, że sędziowie przymykają na to oczy...

Turek, podrzucając w drugim podejściu 185 kg, poprawił dwa rekordy świata – w podrzucie i dwuboju – 332,5. Leonidis też podrzut rozpoczął od 180 kg, a w drugim podejściu zaliczył 187,5 kg, a że uczynił to przed rywalem – on pozostał rekordzistą świata. Kiedy z takim samym ciężarem uporał się Suleymanoglu (i ustanowił po raz drugi rekord świata w dwuboju), Leonidis zaatakował ciężar 190 kg. Sztangę zarzucił, ale nie zdołał jej utrzymać na piersi. Jeszcze raz triumfował Suleymanoglu, a 30-letni Valerios Leonidis musi poczekać do przyszłorocznych mistrzostw świata, by zostać najlepszym w tej wadze. Suleymanoglu bowiem już wcześniej zapowiedział, że po Atlancie kończy karierę. Ale czy dotrzyma słowa? – przecież oświadczał o tym już przynajmniej trzy razy... W cieniu tych dwóch walczyli pozostali zawodnicy.

O naszym reprezentancie – Wojciechu Natusiewiczu, trudno pisać optymistycznie. Uzyskał wynik gorszy o 5 kg od osiągniętego w mistrzostwach Polski. Po słabym występie Marka Gorzelniaka – jest to kolejny zawód... Teraz przyjdzie nam czekać z nadziejami na lepszą lokatę Polaka do piątku, kiedy to na pomoście wystąpi w wadze 83 kg Andrzej Cofalik.

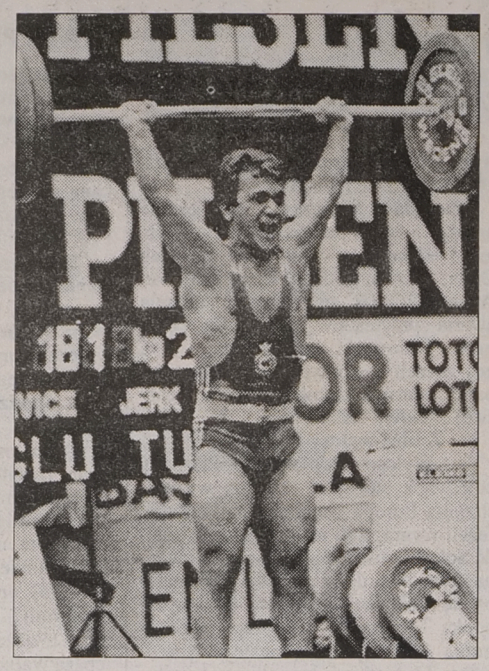

Naim Suleymanoglu jest najlepszym ciężarowcem w historii tej dyscypliny sportu **Fot. PAP\CAF**

PIŁKA NOŻNA

Grupa A: USA – Tunezja 2:0 (1:0). Bramki: Kirovski (38), Maisonnueve (90), **Argentyna – Portugalia 1:1 (1:0)**. Bramki: dla Argentyny – Ortega (45); dla Portugalii – Nuno Gomez (70).

1. Argentyna	2	4	4:2
2. Portugalia	2	4	3:1
3. USA	2	3	3:3
4. Tunezja	2	2	0:4

Grupa B: Francja – Hiszpania 1:1 (1:0). Bramki: dla Francji – Legwinski (39); dla Hiszpanii – Oscar (85), **Australia – Arabia Saudyjska 2:1 (1:1).** Bramki: dla Australii – Tskenis (11), Viduka (63); dla Arabii Saudyjskiej – Al Khilawi (37).

1. Francja	2	4	3:1
2. Hiszpania	2	4	2:1
3. Australia	2	3	2:3
4. Arabia Saudyjska	2	0	1:3

SOFTBALL

Eliminacje: Japonia – Chiny 3:0, Kanada – Portoryko 4:0, Australia – Tajwan 4:1, USA – Holandia 9:0, Chiny - Kanada 2:1.

Zgodnie z planem

Reprezentanci Rosji w ćwiczeniach drużynowych jako pierwsi wywalczyli złote medale w gimnastyce sportowej. Zespół, którego gwiazdami są Aleksiej Nemow i Aleksiej Woropajew, utrzymał w ćwiczeniach dowolnych niewielką przewagę punktową, jaką posiadał po ćwiczeniach obowiązkowych. Mistrzowie drugą na podium ekipę Chin wyprzedzili o ponad 1 punkt, a trzecich Ukraińców o przeszło 5 pkt.

Celujący w olimpijskie złoto Chińczycy fatalnie wypadli podczas ćwiczeń na drążku, gdzie dwóch ich zawodników spadło z przyrządu. Choć trzeba powiedzieć, że przed „drążkiem" mieli już tylko iluzoryczne szanse, by przegonić Rosjan. Ci ostatni bowiem wykonywali ćwiczenia wolne, a tu z reguły uzyskuje się dobre rezultaty.

Zacięta walka toczyła się także o brązowy medal, a głównymi aktorami tego spektaklu byli Ukraińcy i Białorusini. Najbardziej utytułowany gimnastyk, jaki startował wczoraj w hali Georgia Dome, Witalij Szczerbo nie dał rady przechylić szali na korzyść Białorusinów i musiał, podobnie jak jego koledzy, zadowolić się najgorszym z możliwych – czwartym miejscem.

Obeszło się bez większych skandali prokurowanych zazwyczaj przez nieudolnych sędziów. Rywalizacja przebiegała w uczciwy sposób, a wyniki uzyskane przez reprezentantów poszczególnych ekip były adekwatne do miejsc zajętych w końcowej klasyfikacji.

Porażka Litwy

Wicemistrzowie Europy koszykarze Litwy niespodziewanie ulegli Argentynie 61:65 (25:31). Najwięcej punktów zdobyli: dla Argentyny – Espil – 25, Milanesio – 15; dla Litwy – Sabonis – 30, Einikis – 12.

W grupie B nawet 32 punkty, zdobyte przez weterana koszykarskich parkietów, Oscara Schmidta – nie uchroniły Brazylii od porażki z Grecją 87:89 (54:54).

Chorwacki koszykarz Toni Kukoć zapowiedział, iż zamierza zakończyć występy w reprezentacji swego kraju po Igrzyskach Olimpijskich.

Wyniki:

Grupa A: Argentyna – Litwa 65:61 (31:25), Angola – USA 54:87 (31:44)

1. USA	2	4	183:122
2. Chorwacja	2	3	190:161
3. Litwa	2	3	144:146
4. Argentyna	2	3	133:157
5. ChRL	2	3	148:176
6. Angola	2	2	121:157

Grupa B: Grecja – Brazylia 89:87 (54:54), Portoryko – Korea Płd. 98:86 (51:52), Jugosławia – Australia 91:68 (54:28).

1. Jugosławia	2	4	162:131
2. Portoryko	2	3	196:187
3. Brazylia	2	3	188:187
4. Australia	2	3	179:179
5. Grecja	2	3	152:158
6. Korea Płd.	2	2	174:209

Zabrakło miejsca dla Evans

Michelle Smith została w poniedziałek pierwszą podwójną złotą medalistką Igrzysk w Atlancie. Po wygraniu w niedzielę finału 400 m stylem zmiennym, Smith triumfowała w poniedziałek na tym samym dystansie stylem dowolnym. Na listę zwycięzców wpisał się także Rosjanin Aleksander Popow. Mieszkający i trenujący w Australii pływak jest pierwszym, po legendarnym Johnnym Weismuellerze, zawodnikiem, który powtórzył olimpijski sukces na dystansie 100 metrów stylem dowolnym.

Jego poprzednik – znany później z filmowej roli Tarzana – triumfował w roku 1924 i 1928, Popow zdobył na sprinterskim dystansie medale Igrzysk w Barcelonie i Atlancie. Pływackie finały odbywały się w atmosferze skandalu. Ekipy USA, Niemiec i Holandii zaskarżyły do Sportowego Sądu Arbitrażowego decyzję MKOl dopuszczającą do startu na 400 m dowolnym Irlandkę Michellę Smith, która minimum olimpijskie uzyskała... dzień po wyznaczonym wcześniej terminie. Protest został odrzucony, ale atmosferę podejrzliwości wobec Irlandki wywoływał jej niespodziewany i gwałtowny awans na listach światowych oraz fakt, że jej trenerem (a w życiu prywatnym mężem) jest norweski dyskobol Erik de Bruin... zdyskwalifikowany na cztery lata za stosowanie dopingu sterydowego.

Doskonały występ Smith w eliminacjach pozbawił miejsca w finale „A" rekordzistkę świata, słynną Amerykankę Janet Evans, która zajęła 9. miejsce i demonstracyjnie zrezygnowała z występu w finale „B". „Bardzo żałuję, że zabrakło Janet w finale – skomentowała jej absencję złota medalistka. – Jest to znakomita pływaczka i fakt, że nie zakwalifikowała się do finału „A" nie zmienia tego, że jest wielką mistrzynią."

Evans została po raz pierwszy mistrzynią olimpijską w 1988 roku, w wieku 17 lat i marzyła o zakończeniu kariery sukcesem w Atlancie. W tegorocznych Igrzyskach będzie jeszcze startować na dystansie 800 metrów.

Zwycięskie pięści Polaków

Bardzo dobrze na olimpijskim ringu radzą sobie biało-czerwoni. Najpierw w poniedziałek rano, o czym już informowaliśmy, Wojciech Bartnik (kategoria 91 kg) przebrnął pierwszą przeszkodę, a w godzinach wieczornych wicemistrz świata Tomasz Borowski (kat. 75 kg) pokonał reprezentanta Maroka, Mohammeda Mosbahi 9:6.

Borowski zaczął nie najlepiej i po pierwszej rundzie przegrywał 1:3. Walczył bardzo defensywnie, a co było jeszcze gorsze, dał się trafiać trzymając bez przerwy gardę. Nie wiemy, co powiedział mu w narożniku trener kadry Czesław Ptak, ale Polak w drugiej rundzie odrobił wszystkie straty, a nawet objął jednopunktowe prowadzenie (5:4). Słabnący Marokańczyk zaraz na początku trzeciej rundy zainkasował kolejne mocne ciosy Borowskiego, z których sędziowie zaliczyli dwa i stało się pewnym, iż Polak tej walki nie przegra. W następnym pojedynku nasz reprezentant spotka się z Japończykiem Hirokuni Moto.

Ciekawsze wyniki (na pierwszym miejscu zwycięzcy):

waga piórkowa (57 kg): Serafim Todorow (Bułgaria) – Jewgienij Szestakow (Ukraina) – na pkt, Floyd Mayweather (USA) – Bachtiar Tileganow (Kazachstan) – rsc 2. runda;

waga średnia (75 kg): Zsolt Erdei (Węgry) – Juan Pablo Lopez (Meksyk) – rsc 3. runda, Rhoshii Wells (USA) – Sefid Dashti K. Mollal (Iran) – na pkt, Ariel Hernandez (Kuba) – Salim Kbary (Egipt) – na pkt, Sven Ottke (Niemcy) – Jean–Paul Mendy (Francja) – na pkt, Aleksander Lebziak (Rosja) – Rowan Donaldson (Jamajka) – na pkt.

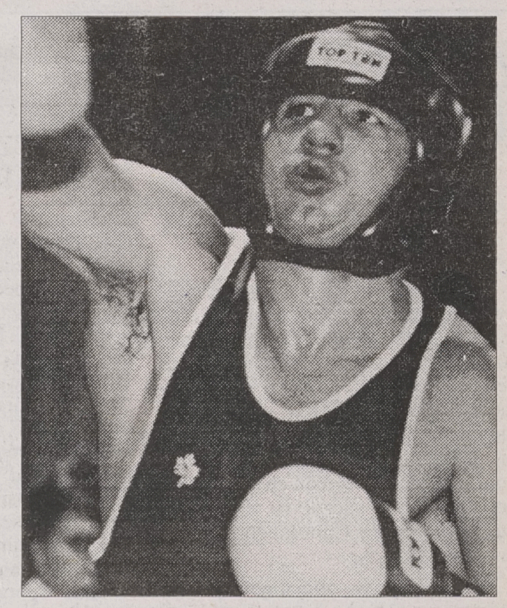

Tomasz Borowski pokonał w pierwszej walce Marokańczyka, Mohammeda Mosbahi **Fot. PAP/CAF**

Wicemistrzyni olimpijska lubi disco i Vivaldiego

● Pierwszy medal olimpijski polskiej judoczki

Aneta Szczepańska – wicemistrzynią olimpijską w judo! W poniedziałek Polka zdobyła srebrny medal olimpijski w wadze 66 kg, po porażce w finale z Cho Min-sun z Korei Płd. To drugi medal zdobyty w Atlancie przez naszych judoków, po złotym Pawła Nastuli.

Polka walczyła wspaniale. Wygrała trzy walki przed czasem. Reprezentantkę Gabonu M. Nguemę pokonała w 1.08 min. Z Roweną Sweatman z W. Brytanii walczyła jeszcze krócej, bo 34 sekundy. Przez ippon pokonała także reprezentantkę Francji, Alice Dubois. Walka ta jednak mogła przyprawić o palpitację serca nawet najbardziej opanowanych. Szczepańska miejsce w finale olimpijskim wywalczyła sobie dopiero... 4 sekundy przed upływem czasu rywalizacji. Wykonała wówczas rzut rozpaczy, po którym Dubois wylądowała na macie. W finale na naszą zawodniczkę czekała nie lada przeciwniczka, dwukrotna mistrzyni świata, Koreanka Cho Min-sun, także brązowa medalistka Igrzysk w Seulu.

Początek walki przebiegał po myśli Polki. Już w 27 sekundzie zdobyła yuko. Jednak wkrótce górę zaczęła brać klasa Koreanki. Jej silną bronią była walka w tzw. parterze. Raz w tej sytuacji przytrzymała naszą judoczkę przez 22 sekundy, za co sędziowie przyznali jej yuko. Potem zaliczyła waza-ari, co sprawiło, że kolejne trzymanie trwało 25 sek i zostało zaliczone na waza–ari. Pojedynek został zakończony (dwa waza–ari – to ippon) – gdy do końcowej syreny pozostawało 18 sek.

Mówi Aneta Szczepańska: „Wiedziałam, że w finale trafiłam na bardzo mocną przeciwniczkę, dwukrotną mistrzynię świata. Starałam się wymyślić na nią „jakiegoś haka" i udało się – na początku walki zdobyłam przewagę. Mógł być nawet ippon, ale nie zdążyłam dociągnąć ręki i było tylko yuko. Sporo sił straciłam, gdy Koreanka trzymała mnie na macie. Tu sędziowie popełnili błąd – wcześniej wydobyłam się z jej uścisku, ale nie zatrzymali czasu. Przyznali więc jej yuko zamiast koki. Zdałam sobie sprawę, że odrobienie takiej straty punktowej jest bardzo trudne. No cóż, przegrałam, ale następnym razem będzie lepiej. Finał – to była moja najtrudniejsza walka. Cieszę się bardzo z mojego sukcesu. Jestem pierwszą mieszkanką Włocławka, która występuje na olimpiadzie. Pierwsze co zrobię po przyjeździe do wioski olimpijskiej – to zadzwonię do rodziców i do trenera Romana Stawisińskiego. A teraz potrzebuję chwili relaksu. Wypoczywam przy muzyce, jak Paweł Nastula. Lubię disco, ale chętnie też słucham muzyki poważnej, np. Vivaldiego.

Zawody judo obserwowała m.in. Irena Szewińska. Oto, co powiedziała po walce finałowej Szczepańskiej: „Wspaniała passa trwa. Ja nie odważyłabym się walczyć. Ale to dobrze, że są dziewczyny, które to lubią. I odnoszą sukcesy...".

Polska szkoła zapasów

● Zawadzki i Fafiński walczyli o olimpijskie złoto, a Tracz o brąz

Wspaniałym akordem zakończyła się rywalizacja olimpijska zapaśników w stylu klasycznym. Po zdobyciu złotych medali przez Andrzeja Wrońskiego i Ryszarda Wolnego, do walk o tytuły mistrzów olimpijskich przystąpili reprezentanci Legii Warszawa – Włodzimierz Zawadzki i Jacek Fafiński, zaś o brązowe krążki walczył Józef Tracz.

Zapasy stały się więc w Atlancie polską konkurencją. Bez względu na „nocne" wyniki Polaków, biało-czerwoni zajęli 1. miejsce w ostatecznej klasyfikacji klasyków.

We wtorkowej serii przedpołudniowej Włodzimierz Zawadzki (62 kg) i Jacek Fafiński (90 kg) stanęli przed szansą zakwalifikowania się do finału olimpijskiego, a tym samym wywalczenia co najmniej srebrnych medali.

Zapaśnicy Legii Warszawa musieli wygrać jeszcze po jednym pojedynku. Na drodze Zawadzkiego w półfinale tzw. pierwszej drabinki stanął Ukrainiec Grigorij Kamyczenko, zaś Fafiński zmierzył się z Grekiem Iordanisem Konstantinidisem.

Zawadzki odniósł przekonywające zwycięstwo, wygrywając z Ukraińcem 8:2. W identycznym stylu pokonał Greka Fafiński, wygrywając na punkty 6:0.

W nocy Polacy walczyli o złote medale XXVI Igrzysk Olimpijskich w Atlancie. Przeciwnikiem Włodzimierza Zawadzkiego był Kubańczyk – brązowy medalista olimpijski z Barcelony Juan Luis Maren Delis, a rywalem Jacka Fafińskiego Ukrainiec Wiaczesław Olejnik.

Józef Tracz (74 kg), który rozpoczął turniej od porażki 0:1 (po dogrywce) z Węgrem Tamasem Berziczą, odniósł w repasażach dwa zwycięstwa – nad Marokańczykiem Azizem Khalfi 9:2 i nad Bachtiarem Bajsejtowem (Kazachstan) 2:1 (po dogrywce). W kolejnej walce nasz reprezentant pokonał na punkty 7:4 zawodnika Bułgarii Stojana Stojanowa i otrzymał szansę walki o brązowy medal.

W trzecim swoim pojedynku w turnieju olimpijskim zapaśników klasyków **Dariusz Jabłoński** pokonał reprezentanta Dominikany Ulissesa Valentina przez położenie na łopatki. W kolejnej konfrontacji okazał się lepszy od Andrieja Kałasznikowa z Ukrainy wygrywając 7:4.

Przez kilkadziesiąt minut Polak cieszył się, że będzie miał szansę walki o brązowy medal olimpijski. Jednak Ukraińcy złożyli protest, a jury zweryfikowało wynik walki na korzyść Andrieja Kałasznikowa.

ZAPISANE przed 21



W finale strzeleckim (pistolet dowolny na dystansie 50 metrów – 60 strzałów) złoty medal wywalczył reprezentant Rosji Borys Kokoriew, który wyprzedził Igora Basińskiego (Białoruś) i Roberto Di Donnę (Włochy). Jerzy Pietrzak uplasował się na 10 miejscu, a Marek Nowak na 14 pozycji.

Żadnemu z naszych pływaków nie udało się awansować do finału A. Mariusz Siembida (100 m st. grzbietowym) i Alicja Pęczak (200 m st. klasycznym) dzisiaj w nocy popłynęli w finale B. Natomiast Anna Uryniuk zajęła odległe miejsce na dystansie 100 m st. motylkowym.

Wczoraj późnym wieczorem rozstrzygnęły się losy turnieju drużynowego szpadzistów. W finale spotkali się reprezentanci Rosji i Włoch, a pojedynek o trzecie miejsce stoczyły ze sobą drużyny Francji i Niemiec.

Polska osada wioślarska, dwójka podwójna Kajetan Broniewski, Adam Korol odpadła w repasażach, zajmując trzecie miejsce za ekipami Austrii i Belgii.

Do sensacji doszło w turnieju siatkarskim mężczyzn, gdzie Bułgaria pokonała mistrzów olimpijskich z Barcelony Brazylię 3:0 (15:11, 15:13, 15:8).

Pechowa „13"?

Wyniki drużynowego konkursu WKKW po ujeżdżeniu: 1. USA – 123,00 pkt, 2. W. Brytania – 127,80, 3. Nowa Zelandia – 135,60, 4. Kanada – 139,20, 5. Niemcy – 145,00, 6. Australia – 156,40, 7. Japonia – 161,60 8. Francja – 162,40.

Polska ekipa w składzie: Rafał Choynowski – „Viva", Bogusław Jarecki – „Polisa", Bogusław Owczarek – „Askara", Piotr Piasecki – „Lady Nałęczowianka", z wynikiem 191,20 pkt zajęła trzynaste miejsce w drużynowym konkursie ujeżdżania.

Burza nad Savannah

Program inauguracyjnych wyścigów żeglarskich w Savannah został zakłócony i nie zrealizowany „dzięki" pogodzie, która spłatała niebywałego figla, jakiego – używając polskiego porównania – najstarsi górale nie pamiętają.

Przed południem wiatru prawie nie było. W południe powiała „jedynka", w porywach do „dwójki" (w skali Beauforta). Ustawiono więc trasy tylko dla Stara i Finna, w której to klasie reprezentowani jesteśmy przez **Mateusza Kusznierewicza (YKP Warszawa)**. Z upływem czasu wiatr się wzmagał, zbliżała się potężna burza i ulewa.

Sędziowie podjęli decyzję o skróceniu trasy. Kusznierewicz minął metę na 9. pozycji. Zwyciężył Hiszpan Maria van der Ploeg.

MEDALIŚCI

GIMNASTYKA SPORTOWA

WIELOBÓJ DRUŻYNOWY MĘŻCZYZN

1. Rosja – 576,778 pkt
2. ChRL – 575,539
3. Ukraina – 571,541
4. Białoruś – 571,381, 5. USA – 570,618, 6. Bułgaria – 567,567, 7. Niemcy – 567,405, 8. Korea Płd. – 567,054.

JUDO

KATEGORIA 66 KG KOBIET

1. Cho Min-Sun (Korea Płd.)
2. **Aneta Szczepańska (Polska)**
3-4. Xianbo Wang (ChRL)
Claudia Zwiers (Holandia)

5-6. Alice Dubois (Francja), Odalis Reve (Kuba), 7-8. Liliko Ogazawara (USA), Rowena Sweatman (Wielka Brytania).

KATEGORIA 86 KG MĘŻCZYZN

1. Jeon Ki-Young (Korea Płd.)
2. Armen Bagdasarov (Uzbekistan)
3-4. Marco Spittka (Niemcy)
Mark Huizinga (Holandia)

5-6. Hidehiko Yoshida (Japonia), Adrian Croitoru (Rumunia), 7-8. Algimantas Merkevicius (Litwa), Yosvanne Despaigne (Kuba).

Marek Pisula (Polska) odpadł w eliminacjach.

PŁYWANIE

100 METRÓW STYLEM GRZBIETOWYM KOBIET

1. Beth Botsford (USA) – 1.01,19 min
2. Whitney Hedgepeth (USA) – 1.01,47
3. Marianne Kriel (RPA) – 1.02,12
4. Mai Nakamura (Japonia) – 1.02,33, 5. Yan Chen (ChRL) – 1.02,50, 6. Antje Buschschulte (Niemcy) – 1.02,52, 7. Nicole Stevenson (Australia) – 1.02,70, 8. Miki Nakao (Japonia) – 1.02,78... **29. Dagmara Komorowicz (Polska) – 1.06,70.**

400 METRÓW STYLEM DOWOLNYM KOBIET

1. Michelle Smith (Irlandia) – 4.07,25 min
2. Dagmar Hase (Niemcy) – 4.08,30
3. Kirsten Vlieghuis (Holandia) – 4.08,70
4. Kerstin Kielgass (Niemcy) – 4.09,83, 5. Claudia Poll (Kostaryka) – 4.10,00, 6. Carla Louise Geurts (Holandia) – 4.10,06, 7. Eri Yamanoi (Japonia) – 4.11,68, 8. Cristina Teuscher (USA) – 4.14,21.

SZTAFETA 4 X 100 METRÓW DOWOLNYM KOBIET

1. USA – 3.39,29 min
2. ChRL – 3.40,48
3. Niemcy – 3.41,48
4. Holandia – 3.42,40, 5. Szwecja – 3.44,91, 6. Australia – 3.45,31, 7. Kanada – 3.46,27, 8. Rosja – dyskwalifikacja.

100 METRÓW STYLEM DOWOLNYM MĘŻCZYZN

1. Aleksander Popow (Rosja) – 48,74 sek
2. Gary Hall junior (USA) – 48,81
3. Gustavo Borges (Brazylia) – 49,02
4. Pieter van den Hoogenband (Holandia) – 49,13, 5. Fernando Scherer (Brazylia) – 49,57, 6. Pavlo Khnykin (Ukraina) – 49,65, 7. Ricardo Busquets (Puerto Rico) – 49,68, 8. Francisco Sanchez (Wenezuela) – 49,84... **16. Bartosz Kizierowski (Polska) – 50,51.**

200 METRÓW STYLEM MOTYLKOWYM MĘŻCZYZN

1. Denis Pankratow (Rosja) – 1.56,51 min
2. Tom Malchow (USA) – 1.57,44
3. Scott Goodman (Australia) – 1.57,48
4. Franck Esposito (Francja) – 1.58,10, 5. Scott Miller (Australia) – 1.58,28, 6. Denis Silantiew (Ukraina) – 1.58,37, 7. James Hickman (Wielka Brytania) – 1.58,47, 8. Peter Horvath (Węgry) – 1.59,12... **14. Konrad Gałka (Polska) – 2.00,91.**

PODNOSZENIE CIĘŻARÓW

KATEGORIA 64 KG

1. Naim Suleymanoglu (Turcja) – 335,0 kg
2. Valerios Leonidis (Grecja) – 332,5
3. Xiao Jiangang (Chiny) – 322,5
4. Giorgios Tzelilis (Grecja) – 322,5, 5. Adrian Popa (Węgry) – 307,5, 6. Ilian Iliew (Bułgaria) – 305,0, 7. Mucabit Yagci (Turcja) – 302,5, 8. Zoltan Krcskes (Węgry) – 302,5... **21. Wojciech Natusiewicz (Polska) – 282,5.**

STRZELECTWO

KARABINEK PNEUMATYCZNY MĘŻCZYZN (10 METRÓW – 60 STRZAŁÓW)

1. Artiem Kadżibekow (Rosja) – 695,7 pkt
2. Wolfram Waibel junior (Austria) – 695,2
3. Jean-Pierre Amat (Francja) – 693,1
4. Jewgienij Alejnikow (Rosja) – 692,9, 5. Leif Steinar Rolland (Norwegia) – 692,5, 6. Rajmond Debevec (Słowenia) – 692,1, 7. Rob Harbison (USA) – 691,8, 8. Milan Bakes (Czechy) – 690,5... **30. Robert Kraskowski (Polska).**

KARABINEK PNEUMATYCZNY (50 METRÓW – 60 STRZAŁÓW)

1. Borys Kokoriew (Rosja) – 666,4 pkt
2. Igor Basiński (Białoruś) – 662,0
3. Roberto Di Donna (Włochy) – 661,8
4. Konstantin Łukasik (Białoruś) – 660,1, 5. Vigilio Fait (Włochy) – 659,8, 6. Yifu Wang (Chiny) – 659,3, 7. Martin Tenk (Czechy) – 657,7, 8. Sergio Sanchez (Gwatemala) – 657,1... **10. Jerzy Pietrzak (Polska) – 563, 14. Marek Nowak (Polska) – 560,0.**

SZERMIERKA

FLORET KOBIET

1. Laura Badea (Rumunia)
2. Valentina Vezzali (Włochy)
3. Giovanna Trillini (Włochy)
4. Laurence Modaine-Cessak (Francja), 5. Monika Weber (Niemcy), 6. Aihua Xiao (Chiny), 7. Ann Marsh (USA), 8. Aida Mohamed (Węgry).

Anna Rybicka, Barbara Szewczyk i Katarzyna Felusiak (wszystkie Polska) odpadły w 1/16 finału.

FLORET MĘŻCZYZN

1. Alessandro Puccini (Włochy)
2. Lionel Plumenail (Francja)
3. Franck Boidin (Francja)
4. Wolfgang Wienand (Niemcy), 5. Rolando Tucker (Kuba), 6. Siergiej Gołubicki (Ukraina), 7. Philippe Omnes (Francja), 8. Young-Ho Kim (Korea Płd.).

Adam Krzesiński (Polska) odpadł w 1/16 finału.

Piotr Kiełpikowski i Ryszard Sobczak (obaj Polska) odpadli w 1/8 finału.

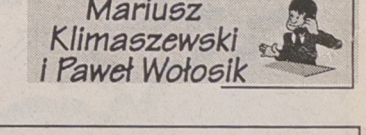

GAZETA współczesna – dziennik regionalny. **Adres**: Białystok, ul. Suraska 1, skr. poczt. 193, teleks 852–106, fax 423–245. **Wydawca** : „Kresy BO" sp. z o.o., **prezes – Zbigniew Fabjańczuk, wiceprezes i redaktor naczelny – Jerzy Kostrzewski** – tel. 420–935. **Sekretariat redakcji** – tel. 422–377, modem 421–508. **Dział miejski** – tel. 421–118, 441–762, 423–240. **Dział ekonomiczny** – tel. 427-710, 425–366. **Dział reportażu** – tel. 423–240, 423–241, 441–746. **Dział społeczny** – 441–746. **Dział sportowy** – 422–317. **Magazyn Tydzień** – tel. 441–746. **Studio komputerowe i korekta** – tel. 422–623. **Biuro marketingu i promocji** – tel. 423–242, 423–244. **Biuro reklam i ogłoszeń** – tel./fax 425–116, kierownik – tel. 420–521. **Oddziały**: Ełk, ul. Małeckich 2 – tel./fax 10-85-05; Giżycko, ul. Pocztowa 3 – tel./fax 52–80; Łomża, Aleja Legionów 7 – tel./fax 165–697; Suwałki, ul. Kościuszki 32 – tel. 663–000, fax 665–726. **Druk**: Białostockie Zakłady Graficzne. Konto: 340409–808–136 w PBG SA Oddział w Białymstoku. Redakcja nie odpowiada za treść reklam i ogłoszeń. Materiałów nie zamówionych redakcja nie zwraca, w nadesłanych zastrzega sobie prawo dokonywania skrótów i zmiany tytułów. **Redaktor wydania – Mirosław Piontkowski**

kry

GAZETA współczesna

11 sierpnia – piłkarska inauguracja sezonu 1996/97

W III lidze – podwójne derby

Dawka sportu, jakiej dostarczają Igrzyska Olimpijskie, nie zmienia faktu, że szczególnie sympatycy piłki nożnej z niecierpliwością czekają na lokalną inaugurację nowego sezonu futbolowego.

Piłkarze III i IV ligi po raz pierwszy na boiska wybiegną w niedzielę – 11 sierpnia. Nasz region w trzecioligowej rywalizacji reprezentować będą: Jagiellonia Białystok, Hetman Białystok, ŁKS Łomża i Olimpia Zambrów. Już na samym początku emocjonować się będziemy lokalnymi derbami: Hetman zagra z Jagiellonią, a w Zambrowie miejscowa Olimpia z odwiecznym rywalem ŁKS Łomża.

Pozostałe pary I kolejki spotkań naszej grupy III ligi: **Ursus Warszawa – Bug Wyszków, Victoria Bartoszyce – Okęcie Warszawa, Legionovia Legionowo – Hutnik Warszawa, Mazur Karczew – Legia II Warszawa, Olimpia Warszawa – Gwardia Warszawa, KS Piaseczno – Warmia Olsztyn.**

W podzielonej na dwie grupy (każda po 16 zespołów) – IV lidze wystąpi 12 zespołów z naszego regionu. W grupie I: **Wigry Suwałki, KP Wasilków, Agro Lega, Orzeł Kolno, Wissa Szczuczyn i Narew Choroszcz**, a w grupie II: **Jagiellonia II Białystok, Tur Bielsk Podlaski, Cresovia Siemiatycze, Nida Ruciane-Nida, Mazur Ełk i Ruch Wysokie Mazowieckie.**

Zestaw par I kolejki spotkań:

GRUPA I: Orzeł Kolno – Narew Ostrołęka, Narew Choroszcz – Start Działdowo, Agro Lega – KP Wasilków, Wigry Suwałki – Wissa Szczuczyn, Ożarowianka Ożarów – Sarmata Warszawa, Mławianka Mława – Stomil II Olsztyn, Sokół Ostróda – Wkra Żuromin, Mirków Konstancin – Marymont Warszawa.

GRUPA II: Wicher Kobyłka – Jagiellonia II Białystok, Cresovia Siemiatycze – Orlęta Reszel, Nida Ruciane-Nida – Mazur Ełk, Ruch Wysokie Mazowieckie – Huragan Wołomin, Nadnarwianka Pułtusk – Tur Bielsk Podlaski, Gwardia Szczytno – Błękitni Raciąż, Tęcza Biskupiec – MKS Ciechanów, Ostrovia Ostrów Mazowiecki – Marcovia Marki.

Zgodnie z terminarzem rozgrywek, runda jesienna IV ligi zakończy się 9-10 listopada br. W przypadku sprzyjających warunków atmosferycznych w dniu 17.11 (niedziela) o godz. 13 i w dniu 23.11 (sobota) o godz. 13 rozegrane zostaną mecze I i II kolejki rundy rewanżowej – awansem z rundy wiosennej 1997 r.

Piłkarska młodzież rozpocznie sezon – 17-18 sierpnia. Oto zestaw par I kolejki spotkań klasy makroregionalnej.

JUNIORZY STARSI: Wigry Suwałki – Stomil Olsztyn, Jeziorak Iława – Gwardia Warszawa, Legia Warszawa – MOSP Białystok, Agrykola Warszawa – Narew Ostrołęka, Olimpia Zambrów – KS Piaseczno, Polonia Warszawa – Świt Nowy Dwór Mazowiecki, Warmia Olsztyn – Mazur Ełk.

JUNIORZY MŁODSI: Wigry Suwałki – Stomil Olsztyn, Start Działdowo – Drukarz Warszawa, Legia Warszawa – MOSP Białystok, Agrykola Warszawa – Mławianka Mława, MOP Białystok – BSP Pelcowizna, Polonia Warszawa – Tęcza Płońsk, Victoria Bartoszyce – Mazur Ełk.

(SAR)

W Augustowie

Szachowy festiwal na półmetku

XXX jubileuszowy Festiwal Szachowy, który rozgrywany jest w ośrodku wypoczynkowym BPIS w Augustowie osiągnął półmetek. W zawodach uczestniczy aż 154 szachistów z Litwy, Ukrainy i Polski.

W turnieju centralnym po V rundach prowadzą: Vytautas Szlepikas (Litwa) i Grzegorz Krogulski (Rolnik Róża) – po 4 pkt.

Natomiast w turnieju open na pierwszym miejscu znajduje się Andrzej Zakonnik (MOK ZSSO Skierniewice) – 5 pkt.

Wśród kobiet najlepszymi szachistkami, jak do tej pory, są Daiva Zaksauskaite (Litwa) i Karina Walura (Filipek Częstochowa) – po 4 pkt.

W turnieju błyskawicznym indywidualnie zwyciężył Vytautas Szlepikas – 11,5 z 13 możliwych pkt. Drugi był arcymistrz Adam Kuligowski (Hutnik Warszawa) – 9,5 pkt. W drużynowym turnieju błyskawicznym najlepsza była Sudova Mariampol (Litwa) – 22,5 pkt. W ramach festiwalu odbywają się różne imprezy towarzyszące, m.in. Adam Kuligowski rozegrał symultanę na 26 szachownicach, wygrywając 22 partie i cztery remisując.

(mark)

Niespodzianka z Maratonu

Po sześciu rundach międzynarodowego turnieju szachowego im. Tadeusza Gniota w Policach na czele tabeli znajduje się ośmiu zawodników.

W grupie liderów jest reprezentant Maratonu Łomża **Maciej Jakubowski,** który ma 4,5 pkt. Zawodnik Maratonu rozstawiony był w turnieju dopiero z numerem 47. **(mark)**

Przed sezonem

ŁKS na obozie

Piłkarze Łomżyńskiego KS, pierwszy raz od kilku lat, przed rozpoczęciem ligowych zmagań pojadą na obóz przygotowawczy. Co prawda niedaleko, bo w pobliskim Nowogrodzie znajdą dobre warunki do treningu. Dzięki uprzejmości właściciela hotelu „Zbyszko" (pokryje on część kosztów związanych z pobytem piłkarzy) będą w nim zgrupowani już od 18 lipca. Zajęcia przewidziane są na boisku miejscowego Ziemowita, a mecze kontrolne na stadionie w Łomży.

Z informacji uzyskanych od prezesa klubu, Bogusława Szczecha wynika, że z zespołu, w porównaniem z poprzednim sezonem, nikt nie ubył. Na testach przebywa natomiast Wojciech Śruta, napastnik Nidy Ruciane-Nida.

(ata)

Mazur – Agro 3:2

Piłkarze Mazura Ełk i Agro Legi rozegrali w minioną niedzielę, 21 bm., mecz w ramach V turnieju im. Andrzeja Zajkowskiego. W spotkaniu, które odbyło się w Szeligach koło Ełku, zwyciężył Mazur 3:2 (2:2). Bramki zdobyli: dla Mazura – Bubienko – 2 (29, 42), D. Ryszkiewicz (57); dla Agro – D. Szrejter (12) i Żygadło (16).

Puchar zwycięskiej drużynie wręczył brat Andrzeja **Zbigniew Zajkowski**. Natomiast nagrody dla najlepszych piłkarzy w poszczególnych zespołach: Pawła Sobolewskiego (Mazur) i Artura Kurzawińskiego (Agro) przekazał prezes Agro Legi **Józef Gąsowski.**

(mark)

Żakowicz zwycięża

Podczas Memoriału im. J. Żylewicza (mityng Grand Prix PZLA), rozegranego w Sopocie, dwa zwycięstwa odniosła zawodniczka Podlasia Katarzyna Żakowicz.

W pchnięciu kulą uzyskała 16.50 m (w rzutach „spalonych" przekraczała 17 m), natomiast w dysku zanotowała odległość 52.76 cm co jest jej nowym rekordem życiowym.

(ZD)

HALLO TAXI 96-27
20% ZNIŻKI PRZY ZAMÓWIENIACH TELEFONICZNYCH

III Przystanek Olecko

Sportowy zawrót głowy

W tym tytule nie ma żadnej przesady. 19, 20 i 21 lipca, mimo bardzo częstych, i to dość ulewnych, deszczy rozegrano wiele (28) meczów koszykówki placowej. Pierwszego dnia siedem, a w sumie było ich 50! Pogoda nie odstraszała nie tylko zawodników, ale i kibiców, których spora grupa stale obserwowała rozgrywki. W pierwszych dniach najlepsze były zespoły: Wściekłe Gacie, NSP, Gołdap, Spoceni w Lodówce.

Dwudziestu dwóch tenisistów zgłosiło swój udział w turnieju o Puchar III Przystanku. Wiek uczestników – od 9 do 54 lat. Najmłodszy – Sebastian Zalewski ze Szkółki Tenisowej „Stanley" w Białymstoku, zaliczany w tej grupie wieku do czołówki krajowej, zajął 7 miejsce. Pierwszego dnia najlepsi okazali się: Krzysztof Kondej (Białystok), Andrzej Karniej (Olecko) i dwóch Jakubów z Białegostoku – Szarmach i Rogowski.

Puchar III Przystanku Olecko zdobył Krzysztof Kondej (Stanley Białystok), drugi był J. Rogowski (Stanley), trzeci – Andrzej Karniej z Olecka. **(mpo)**

MULTI LOTEK

5, 6, 8, 12, 13, 15, 16, 17, 18, 19, 24, 26, 35, 38, 61, 68, 69, 70, 77, 79

KONKURS • KONKURS • KONKURS • KONKURS • KONKURS • KONKURS • KONKURS

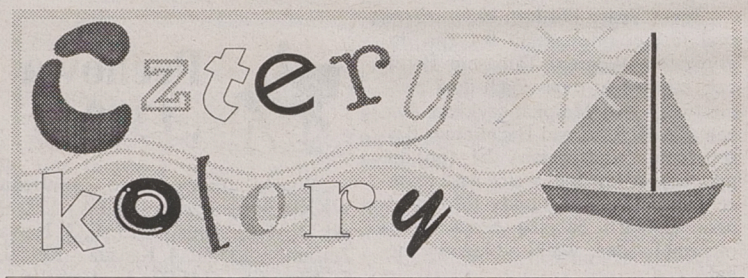

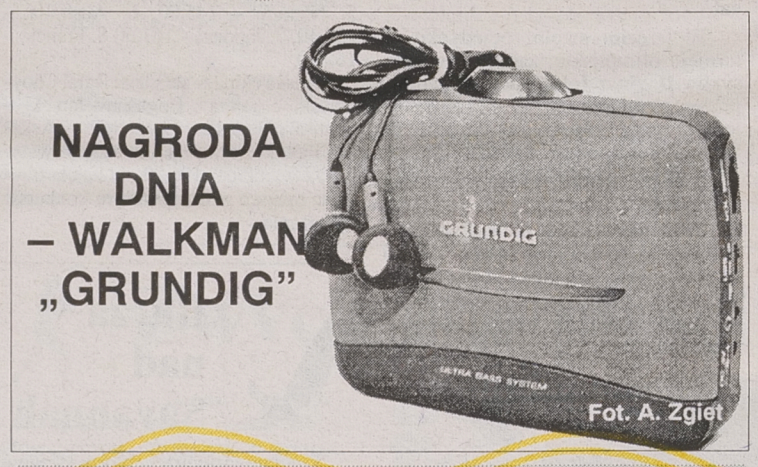

Już 45 wygranych!

Wczoraj poszczęściło się kolejnym uczestnikom „Czterech kolorów":

36. **Marian Łochnicki** – Samułki Duże – lokówko–suszarka
37. **Aneta Aleksiejuk** – Leniewo, gm. Czyże – suszarka do włosów
38. **Wiesław Puziuk** – Kończowizna, gm. Suraż – zegar ścienny
39. **Mirosław Czeberkus** – Konopki Małe, gm. Miłki – zegar ścienny
40. **Danuta Trofimczuk** – Białystok – lokówka–suszarka
41. **Henryk Kobryś** – Szczechy Wielkie, gm. Pisz – zegar ścienny
42. **Helena Sobolańska** – Trześcianka, gm. Narew – aparat fotograficzny
43. **Andrzej Jabłoński** – Jabłoń Dobki – basenik ogrodowy
44. **Ewa Smiałek** – Przystań, p–ta Węgielsztyn – zegar ścienny
45. **Marcin Łęczycki** – Dubiny, gm. Hajnówka – waga łazienkowa

W KATEGORII GOTÓWKA DZISIAJ 100 ZŁOTYCH

KUPON 9

24 lipca 96

Dzisiaj zakreślamy liczby:

189 218 303 408 524

Odpowiedz na pytania:

1. Kto jest wydawcą „Gazety Współczesnej"?

.....

2. Na którym miejscu w klasyfikacji medalowej Igrzysk jest dzisiaj Polska? (patrz strony sportowe)

.....

CZTERY KOLORY

„Kolorowe" nagrody

Nagroda główna czterech etapów – 15.000 złotych (150 milionów st. złotych).

Duże pieniądze – 2.500 złotych.

Gotówka – nagrody po 500 i 100 złotych.

Nagrody rzeczowe:

- telewizory kolorowe „Daewoo"
- rowery górskie
- radiomagnetofony
- walkmany
- radiobudziki
- ekspresy do kawy
- tostery
- miksery
- aparaty fotograficzne
- niespodzianki

Dzień słoneczny, noc pochmurna. Temp. maks. od 22 do 24 st., temp. min. od 11 do 13 st. Wiatr słaby, okresami umiarkowany, z kierunków południowo-wschodnich.

Imieniny: Kingi, Krystyny, Antoniego

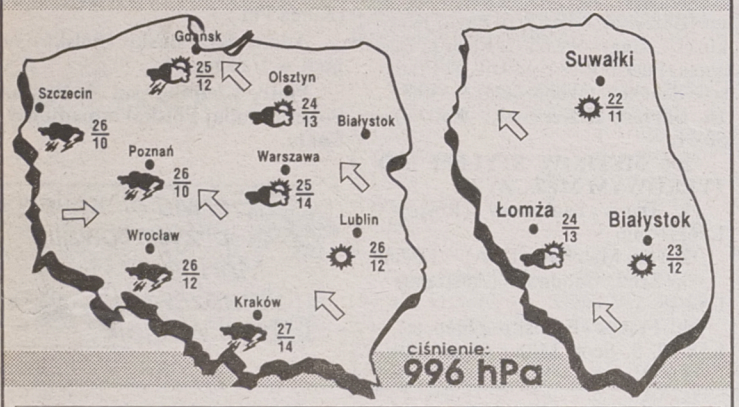

Podlasiak Sponsorem prognozy pogody jest sklep Podlasiak, zajmujący się sprzedażą wykładzin dywanowych, PCV, tapet. Białystok, Branickiego 17, tel. 327-417

jk